TIEMPO PARA SANTIAGO: Nubosidades
TEMPERATURA DE AYER: Máxima, 21 grados, a las 14.30 horas. Mínima, 5,5 grados, a las 7.45 horas.
APRECIACION GENERAL: Seguirán nubosidades parciales en el Norte Grande y en el Norte Chico con cielos cubiertos durante la noche, mejorando en el día. La Zona Central y parte de la Sur tendrán cielos nubosos.

LA NACION

AÑO XLVIII — SANTIAGO DE CHILE — MIERCOLES 27 DE MAYO DE 1964 — PRECIO: Eº 0,15 — N.o 16.973

Edición de 20 páginas — En dos secciones

Crónica, Págs	1 a 3	Social	11
Redacción	4	Femenina	11
Política	5 y 6	Cables	12
CORFO	7	Deportes	13 a 15
Comercio	8	Hípica	16 y 17
Provincias	9	Teatros	18y 19
Económicos	10	Magazine	20

DOLOR COLECTIVO:

Fueron Sepultadas las Víctimas del Estadio de Lima

ARBITRO PAZOS AFIRMA QUE NO ANULO EL GOL, PORQUE ESTE NO EXISTIA EN EL TRAGICO PARTIDO DEL DOMINGO PASADO.

LIMA, Perú.— En la escena se ve a uno de los cortejos de los funerales que se llevaron a cabo durante todo el día de ayer 26, en forma individual, de las víctimas de la trágica masacre que se produjo entre el público asistente el 24 al estadio de esta ciudad; al hacer uso la policía de bombas lacrimógenas, para controlar a los fanáticos que invadieron el campo de juego, al anular el árbitro un gol al Perú en los minutos finales del partido. (RADIOFOTO UPI.)

LIMA, Perú.— Un joven estudiante ensangrentado es detenido por la policía por promover desórdenes el 25, en la Plaza Universitaria. Los manifestantes estudiantiles que se reunieron en la plaza pedían la renuncia del Ministro del Interior y Policía, Juan Languasco, culpándolo directamente de los trágicos sucesos acaecidos en el estadio de esta ciudad el 24. (RADIOFOTO UPI.)

LIMA 26 —(UPI)— Cerca de trescientas víctimas de los trágicos disturbios ocurridos el domingo último en el Estadio Nacional de Fútbol, recibieron hoy sepultura al realizarse funerales durante todo el día en el Cementerio de Lima.

La inhumación de las víctimas fue llevada a cabo en forma individual, a medida que iban llegando ataúdes bien a hombros de parientes y amigos de los desaparecidos, bien en carrozas fúnebres, jeeps del ejército o camiones. La operación no tiene precedentes en la historia del Perú.

La procesión del entierro se pudo apreciar todo el día por las calles de la ciudad en dirección al Cementerio "Presbitero Maestro", donde se estima que cuatro mil personas aproximadamente estaban reunidas.

Por tres enrañas del camposanto, se produjo el movimiento de los vehículos que llegaban con los féretros y salían a buscar más a los domicilios de las víctimas. Al mediodía, había gran congestión del tránsito en las calles cercanas al cementerio.

Tres miembros de la Guardia Civil (Policía) fueron sepultados por separado a hora temprana en un cementerio vecino, "El Angel", con asistencia de unos cien oficiales uniformados de ese cuerpo. El Teniente Coronel de la Policía, Bernardo González Tapia, declaró que uno de los agentes muertos había sido estrangulado por la multitud, en venganza, y se quejó de que le faltan medios adecuados a la policía para poder controlar grandes masas humanas.

"Estos hombres fueron asesinados", señaló. "No sé porqué las puertas del estadio estaban cerradas. El coliseo, ahora clausurado por dos meses, carece de instalaciones de agua adecuadas para poder controlar desórdenes mediante el lanzamiento de agua a presión con mangas de bomberos, como se hace en otros lugares".

En el segundo día de duelo oficial por la muerte de los asistentes al partido de fútbol entre la Argentina y Perú, sobre Lima pesaba una atmósfera de dolor colectivo. La ciudad parecía en sí un sepulcro, con los cines, teatros y otros espectáculos suspendidos. El hecho no tiene paralelo en la historia de los deportes de Lima.

Por otra parte, la Cámara de Diputados, controlada por los partidos de oposición, rechazó hoy por la madrugada una moción de censura presentada contra el Ministro de Gobierno y Policía, Juan Languasco. Este rindió un amplio informe sobre lo ocurrido y señaló que elementos agitadores se inovilizaron el domingo para soliviantar los ánimos y provocar disturbios. El Ministro declaró que todos los funcionarios a cargo de la vigilancia del estadio habían sido detenidos, mientras se investiga el caso, y que se pidió al conserje nocturno del estadio que explicara por qué sólo tres de las siete puertas que corresponden a las tribunas populares estaban abiertas.

El cierre de las puertas con cortinas metálicas ocasionó que se apretujaran los presentes y que murieran por lo menos 285 personas y otras 300 fueran heridas cuando intentaban escapar de las emanaciones causadas por el lanzamiento de bombas lacrimógenas. La policía arrojó las bombas, como medida ordinaria de acción, para restablecer el orden en las tribunas.

Los 45.000 aficionados que habían asistido al Estadio el domingo, buscaron al unísono las salidas cuando la policía disparó al aire y lanzó las granadas lacrimógenas para restaurar el orden. Pero las puertas estaban casi todas cerradas, y en el tumulto fue pisoteado, aplastado o asfixiado el número de personas reterido.

Hoy, desde las nueve de la mañana, más o menos, se pudo apreciar el desfile de camiones militares y coches fúnebres, en tanto que soldados sin armas, detectives vestidos de civil y miembros de la policía militar guardaban discretamente el orden en los alrededores del Cementerio. En las tres entradas se apostaron soldados, ocho en cada una, para formar una guardia de honor; los sacerdotes iban dando allí responsos a la llegada de cada comitiva fúnebre.

Las escenas de congoja fueron, naturalmente, frecuentes.

Los familiares de una de las víctimas, Guillermo Meza, transportaron el féretro a pie desde la población donde vivió, el Cerro San Cristóbal, tras negarse a usar el vehículo militar o la carroza fúnebre que el Gobierno les ofreció gratis.

Tardaron cuatro horas en hacer el recorrido de cuatro kilómetros hasta el Cementerio. Cuando el ataúd de Meza bajó al foso, su hermano, ahogado por la emoción, dijo: "Por qué fuiste a ese estadio fatídico, tú que eras el sostén de la familia."

José Mesones, de 54 años, acompañó los ataúdes de sus

(PASA A LA PAGINA 8)

LA EMPRESA PRIVADA RINDIO HOMENAJE A LA "CORFO" EN SU XXV ANIVERSARIO

Discursos del Ministro de Economía y del presidente de la Confederación de la Producción y del Comercio

La Corporación de Fomento ha sabido comprender su [illegible] y ha inspirado su acción [illegible] los intereses superiores del [illegible] en la unión de sus objetivos y propósitos. Es por [illegible] que al cumplir sus 25 años [illegible] labor ha recibido el reconocimiento unánime de la ciudadanía entera", dijo Recaredo Ossa, presidente de la Confederación de la Producción y del Comercio en el discurso que pronunciara en el homenaje ofrecido ayer a la CORFO.

El acto consistió en un almuerzo servido en el Club de la Unión, al que asistieron más de quinientas personas, entre invitados especiales y miembros de la Confederación de la Producción y del Comercio que querían adherirse al homenaje. Entre los invitados especiales se contaron, el Ministro de Economía y presidente del Consejo Directivo de la CORFO, Manuel Pereira; el Presidente del Senado, Hugo Zepeda Barrios; el Presidente de la Corte Suprema, Pedro Silva Fernández; el Presidente de la Cámara de Diputados, Raúl Morales Adriasola; el Vicepresidente Ejecutivo de la CORFO, Arturo Mackenna; el Gerente General, Humberto Díaz Contreras; consejeros y ex consejeros de la entidad y los presidentes de las distintas organizaciones de la producción y del comercio adheridas a la Confederación.

En su discurso de homenaje, el presidente de la Confederación de la Producción y del Comercio, Recaredo Ossa, hizo un análisis de la labor desarrollada por la CORFO, en el curso de sus 25 años, dividiéndola en tres etapas, siendo la tercera, la presente, una de las de mayor trascendencia, según dijo, "que corresponde a la formulación de planes decenales que integran la economía general del país, entre los que se destacan los planes pesquero, ganadero y maderero".

El Ministro de Economía, Manuel Pereira, pronunció el discurso para agradecer el homenaje de las fuerzas productoras y de la libre empresa a la CORFO, destacando que la coexistencia de la iniciativa privada y el estado había

(PASA A LA PAGINA 6)

Homenaje de la Producción a CORFO

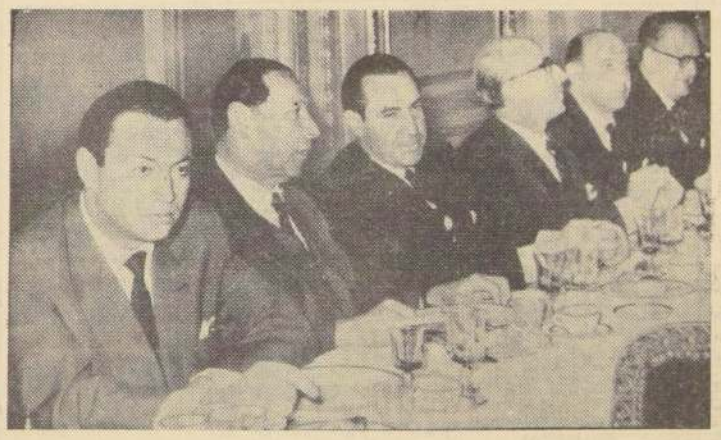

Las fuerzas productoras y del comercio ofrecieron ayer un homenaje a la Corporación de Fomento de la Producción, con motivo de haber cumplido 25 años de vida. El homenaje se realizó en un almuerzo servido en el Club de la Unión, en el que pronunció el discurso de ofrecimiento el presidente de la Confederación de la Producción y del Comercio, Recaredo Ossa, respondiendo el Ministro de Economía y presidente del Consejo de la CORFO, Manuel Pereira. En el grabado, de izquierda a derecha, en la mesa de honor, están el presidente de la Cámara de Diputados, Raúl Morales Adriasola; el presidente del Senado, Hugo Zepeda Barrios; el Ministro Pereira; Recaredo Ossa, el vicepresidente ejecutivo de la CORFO, Arturo Mackenna, y el presidente de la Corte Suprema, Pedro Silva Fernández.

En Reunión de Ginebra:

Delegado de Bolivia rindió homenaje a Embajador chileno

GINEBRA (Especial).— Chile obtuvo un triunfo diplomático en la Conferencia Mundial de Comercio y Desarrollo al designarse al Embajador Carlos Valenzuela miembro del Comité de Iniciativas (Steering Committee) que mantiene el Grupo de 75 países. El Embajador Valenzuela representa al Grupo América Latina, el que procedió a elegirlo por unanimidad a propuesta del delegado de Bolivia, Jordán Pando, quien contó con el apoyo del delegado del Perú.

Al hacer su presentación, el delegado de Bolivia, pidió que se dejara establecido en las Actas el homenaje que rendía al Embajador Valenzuela, a nombre propio y de la delegación de Bolivia, "por la destacada y brillante actuación en trabajos de la Conferencia y su decisiva y personal participación en lograr puntos de acuerdo en negociaciones con los países industriales".

Avión arrojó suministros a guerrilleros anticastristas

MIAMI, 26.— (UPI).— Un grupo de exilados cubanos lo[illegible] arrojar suministros, incluyendo un hospital de campaña [illegible], a los guerrilleros anticastristas en la provincia [illegible] Oriente, según una información de derechos reservados que publica hoy el diario "Sun Sentinel" de Pompano Beach. [illegible] cubano que firma con el [illegible] "Manuel Fernández", y que dice que fue uno de los tres ocupantes del avión [illegible], informó al cronista [illegible] Bord sobre el supuesto [illegible].

La misión tuvo lugar ayer [illegible] la mañana y fue el primer lanzamiento de suministros a los guerrilleros cubanos desde la invasión por la Bahía de Cochinos en 1961, [illegible] realizado por la Organización de Exilados "30 de Noviembre", con ayuda de un grupo denominado "Brigada Anticomunista Internacional", según el artículo publicado.

Se agrega que "en la actualidad estamos luchando en

(PASA A LA PAGINA 12)

Aniversario de profesionales hispánicos

Con la asistencia del Ministro de Educación, Dr. Alejandro Garretón —al centro del grabado— y del Embajador de España, Tomás Suñer y Ferrer —a la izquierda—, se efectuó en el Salón de Honor de la Universidad de Chile la ceremonia conmemorativa del XXIII aniversario del Círculo de Profesionales Hispánicos, y el centenario del nacimiento de Miguel de Unamuno. Hizo uso de la palabra el presidente del Círculo, Ignacio González Díaz —a la derecha en la foto—, y luego pronunció una conferencia Roque Esteban Scarpa sobre "La pasión creadora de D. Miguel de Unamuno".

Gobierno de Chile adhiere a duelo por la tragedia peruana

El pésame en nombre del [illegible] por los lamentables sucesos del domingo en el Estadio Nacional de Lima presentó el Director del [illegible] Especial de la Cancillería, Domingo Amunátegui, al Embajador del Perú, Arturo Revoredo. El señor Amunátegui visitó con tal [illegible] al diplomático ayer [illegible] mañana en su residencia.

[illegible] su parte, el Canciller [illegible] expresó su pesar [illegible] la tragedia al Director [illegible] de la Cancillería [illegible], Javier Pérez de [illegible], cuando éste le hizo [illegible] una visita de cortesía.

ESTE AÑO:

LA GRANDE, MEDIANA Y PEQUEÑA MINERIAS DEL COBRE PRODUCIRAN 870 MIL TONELADAS

La gran minería aumentará en un 12 por ciento la producción que tuvo el año pasado.— Explican razones de una baja de precios.

La producción de la Gran Minería del Cobre ascenderá este año aproximadamente a 670 mil toneladas, lo que significará un 12 por ciento de aumento con relación a la del año pasado, según informaron ayer fuentes oficiales.

Las mismas fuentes dijeron que, a su vez, la mediana y pequeña minería tendrán una producción calculada en más de 100 mil toneladas, con lo cual la producción global será de 870 mil toneladas, más o menos.

Mientras tanto, en la Bolsa de Metales de Londres se registró ayer una sensible baja de los precios de dicho metal. Mientras en la última rueda del lunes pasado la tonelada larga se cotizó a 263 libras esterlinas, las cotizaciones de ayer descendieron a 265 libras esterlinas por tonelada larga.

Al explicar este fenómeno, los informantes dijeron que, al parecer, la baja anotada se debe a que Estados Unidos anunció, recientemente, el descubrimiento de dos nuevos e importantes yacimientos de cobre, uno de los cuales se encuentra en el Estado de Nuevo México; a que los usuarios o consumidores están bien abastecidos por lo menos para tres o cuatro meses más, y a que el 30 de junio próximo expiran los contratos de trabajo de los trabajadores de las minas norteamericanas, existiendo fundadas esperanzas de que el conflicto será resuelto en forma satisfactoria. Agregaron que, entretanto, continúan las negociaciones de Chile con las compañías productoras para obtener un precio más alto por el cobre nacional, las que quedarían concretadas dentro de diez o quince días más.

653 MILLONES DE DOLARES DESTINO EE. UU. PARA AYUDA A AMERICA LATINA

WASHINGTON, 26. (UPI).— El proyecto de ley de ayuda al extranjero del Presidente Lyndon Johnson, de 3.500 millones de dólares y limitado hasta el menor total posible, obtuvo hoy la aprobación en principio de la Comisión de Relaciones Exteriores de la Cámara de Representantes, hecho que representa la primera vez en la historia del programa que una comisión decide dar a un Presidente todo el importe que pide.

Pero el proyecto, en el que figuran 550 millones de dóla-

(PASA A LA PAGINA 12)

Polla del Futbol
LA NACION

REG. PROV. INT. Nº 16.522

PARTIDO CLAVE

COLO COLO

U. DE CHILE

(7.a FECHA)

U. Católica - Palestino . .
Rangers - La Calera . . .
Stgo. Morning - Everton .
La Serena - Coquimbo . .
Wanderers - San Felipe . .
San Luis - Ferrobád. . . .
Green Cross - U. Española
Magallanes - A. Italiano

Nombre

Dirección

Carnet ....., Ciudad ....

Se publica sólo los días lunes, martes y miércoles.

Viva GRATIS un mes!

"LA NACION"
RADIO DEL PACIFICO

ASE
AUTO SERVICIO ECONOMICO
CATEDRAL ESQ. MATURANA

LE INVITAN A VIVIR GRATIS UN MES

Recorte este cupón, llenelo con sus datos y depositelo en los buzones instalados en LA NACION, Radio del Pacífico o "ASE". En Valparaíso los cupones pueden depositarse en la Corresponsalía de LA NACION, calle Blanco 1161. Cualquier lector de LA NACION o auditor de Radio del Pacífico puede optar a este regalo con sólo enviar sus cupones a Casilla 81-D.

Nombre: .....

Dirección: .....

Ciudad: .....

Carnet: .....

Municipalidad de Los Angeles condecoró ayer al Ministro de Obras, Ernesto Pinto

Al hacerle entrega de la distinción el Alcalde, Facundo Rojas, elogió las realizaciones del Gobierno en la zona.— Comitiva ministerial que recorre el sur, pernoctó en Chillán.

El Ministro de Obras Públicas, Ernesto Pinto Lagarrigue, y el Subsecretario de Interior, Jaime Silva Silva, recibieron ayer en Los Angeles la condecoración "Al Mérito Municipal" por servicios distinguidos prestados a la ciudad que ayer conmemoró 225 años de existencia. Posteriormente la Corporación edilicia ofreció un almuerzo a la comitiva ministerial que compone el Ministro del Interior, doctor Sótero del Río y el Secretario de Estado en Obras Públicas en la que el alcalde de Los Angeles, Facundo Rojas, después de efectuar una reseña histórica de la ciudad que fundara el Gobernador, José Manso de Velasco, señaló que "las valiosas obras públicas emprendidas o terminadas por el Gobierno, han sido indispensables para asegurar e impulsar el desarrollo económico de la comuna y de la región".

Al agradecer el Ministro Pinto expresó que las obras de las cuales se enorgullecía en esos instantes la ciudadanía de Bío Bío —puentes, carreteras, aeropuerto, sistema de regadío Canal Duqueco, edificios públicos, escuelas, grupos habitacionales— se hallaban en cualquier parte del país donde se vaya, porque el Gobierno cuando asumió el mando el año 1958 contrajo el compromiso con la ciudadanía de realizar una labor, que persigue la finalidad de que las generaciones que vengan, tengan mejores condiciones de vida y para que Chile alcance el lógico desarrollo que sus posibilidades le señalan.

En la tarde de ayer la Comitiva Ministerial inspeccionó las zonas de Antuco, Yungay, Pemuco y las últimas horas retornaron a Chillán en donde pernoctaron.

Ayuda técnica para crear plantas de azúcar pidió Uruguay

Uruguay solicitó asistencia técnica a Chile para establecer en su país plantas productoras de azúcar de remolacha.

Con tal objeto ha estado celebrando conversaciones con el Director Económico del Ministerio de Relaciones Exteriores, Alejandro Jara Lazcano, el secretario del Instituto Nacional de Colonización de la República Oriental del Uruguay, Emilio C. Faraone. También ha tomado contacto con personeros ejecutivos de IANSA, quienes estudian en estos momentos la posibilidad de que Chile pueda prestar el asesoramiento solicitado por el Gobierno de Uruguay.

Personero mexicano

En visita de pocos días llegó a Santiago el Subsecretario de Relaciones Exteriores de México, Emilio Calderón Puig. Fue recibido en el aeropuerto por el personal de la Embajada de su país.

EN LA MONEDA.-

S. E. no acepta alza del precio del arroz

Dijo a los productores que el aumento de los costos deben absorberlo ellos y los intermediarios, sin recargar al consumidor.

El Presidente de la República se mostró contrario al alza del precio del arroz al consumidor según manifiesto a la directiva de la Asociación de Productores de las provincias de Talca y Linares que lo visitó presidida por María Luz Correa. Expresó el Jefe del Estado, que espera el resultado de los estudios de la Comisión de Ministros sobre distribución y márgenes de utilidad del producto para pronunciarse al respecto. Acompañaron a la directiva los diputados Sergio Díez y Fernando Maturana. Este último informó al término de la reunión que hay acuerdo de que no habrá alza al público y que lo que se discute es la distribución de utilidades entre productores e intermediarios. En la tarde, se reunió la Comisión de Ministros en el despacho del titular de Defensa, Carlos Vial Infante, pero no pudieron concurrir sus colegas de Economía, Manuel Pereira, y de Agricultura, Ruy Barbosa, asistiendo sólo además, del señor Vial, el Canciller Julio Philippi. El Canciller expresó que la resolución sobre la materia se adoptaría en Consejo de Gabinete que se realizaría el viernes o en el Comité Económico del lunes.

Visita de cortesía de Embajador de Panamá

Una visita de cortesía hizo al Canciller Julio Philippi, el Embajador de Panamá, Alfredo Boyd, quien acaba de regresar a su patria, adonde viajó en uso de licencia. Durante la entrevista el diplomático conversó con el Canciller respecto a las recientes elecciones presidenciales en Panamá.

Director Político de Cancillería peruana con el Canciller

El Canciller Julio Philippi presentó las condolencias por la tragedia ocurrida en el Estadio Nacional de Lima al Director Político del Ministerio de Relaciones Exteriores del Perú, Javier Pérez de Cuéllar, cuando éste lo visitó ayer acompañado del Embajador de su patria, Armando Revoredo. Al término de la entrevista, los periodistas preguntaron al Embajador Revoredo sobre la anunciada visita del Presidente Belaúnde a Chile. Expresó el diplomático que ella está pendiente y que por ahora, el Mandatario no puede abandonar sus altas tareas de gobernante. Agregó que también otros países han formulado invitaciones similares que el Presidente peruano espera atender en breve, al igual que la chilena. El Embajador Revoredo dijo, además, a los periodistas que efectivamente el Club Deportivo Colo Colo había ofrecido jugar un partido en Lima a favor de los damnificados por los sucesos del domingo.

Plaga en producción de limones de Pica

La existencia de una plaga que está afectando la producción de limones del valle de Pica denunció el diputado Bernardino Guerra en entrevista con el Subsecretario subrogante del Interior, Luis Octavio Reyes. Explicó el parlamentario que la fruta no alcanza a madurar y se cubre de polvillo blanco. El señor Reyes lo puso en contacto con su colega de Agricultura, Ciro Iturriaga a fin de que disponga el envío de técnicos a asesorar a los agricultores de ese valle.

Ayuda para obras de Cartagena

Fue cursado el decreto que destina 25 millones de pesos para el alumbrado de Lo Abarca, en Cartagena. El anuncio fue hecho por el Subsecretario subrogante de Interior, Luis Octavio Reyes, al regidor por Cartagena, Carlos Corsi, quien se entrevistó con él para plantearle diversos problemas relacionados con los balnearios de Cartagena, El Tabo y El Quisco.

Grupo Asesor de CEPAL colaborará con Gobierno chileno

Un Grupo de Asesoramiento Regional de CEPAL colaborará con las autoridades nacionales especialmente en los problemas relacionados con la participación de Chile en la Asociación Latinoamericana de Libre Comercio. Sobre la materia conversó ayer con el Subsecretario de Relaciones Exteriores, Pedro Daza, el Director del Grupo Regional, Esteban Ivovich, considerándose algunos trabajos que el Grupo efectuará en Chile.

El Grupo fue constituido por CEPAL para colaborar con las autoridades de los diferentes países latinoamericanos en relación con aspectos vinculados con la diversificación de las exportaciones y participación de los países de la Región en el GATT y la ALALC. La sede del Grupo está en Montevideo y actualmente presta su colaboración en 8 países latinoamericanos.

Petición para que se suspenda orden de expulsión

Que se deje sin efecto la orden de expulsión de Luisa Vicentini, nacionalizada hace más de 30 años, pidió el senador Rafael Tarud al Canciller Julio Philippi, en su calidad de Ministro del Interior subrogante. Debido a una ausencia del país de más de un año, la señora Vicentini perdió sus derechos adquiridos y a ello se debe la notificación de abandonar el país.

arte y cultura

Concierto inaugural sinfónico

por PABLO GARRIDO

La Orquesta Sinfónica de Chile, bajo la dirección de Víctor Tevah, ha inaugurado su XXIII temporada oficial en el Teatro Astor, con un programa en que se oyeron la Obertura Leonora N.o 3, de Beethoven, el Concierto para violín, de Brahms (Stefan Tertz, solista), Tres Preludios Sinfónicos de Acario Cotapos y Suite de "El Pájaro de Fuego", de Stravinsky. Hemos asistido a la repetición dominical de este concierto, recibiendo así lo que puede tildarse, de una versión decantada de las obras, dación exenta ya de los nerviosismos que alientan, por lo general, todo debut.

La orquesta estatal denota un decidido avance con relación a su "status" del año pasado, cuando recién la retomó nuestro notable director. El programa mismo estaba organizado para demostrar una tónica de reciedumbre compacta y vigorosa, asunto que pudo apreciarse desde el inicio tempestuoso beethoveniano hasta aquel preciosismo rusoide-korsakoviano del "primer" Stravinsky. Nos interesa, aquí, remarcar más que nada una apreciación general que el detalle de las secciones orquestales individualizadas; pero a decir verdad, asalta al primer contacto el vigor de la cuerda que ha recapturado aquella densidad cualitativa, ese espesor que ennoblece, aun en el pianísimo y que, llegado el clímax sonoro, no deja de permanecer impermeable a las fáciles blendas que hacen desaparecer los planos sonoros, las agudezas de elaboraciones de fragmentos temáticos y que, sin embargo, en la marcha contrapuntística multivocal, permite una "summa", coherente, fluída y orgánica. Hay vigor, empaque y lirismo en la cuerda, lo que es ya todo un logro regocijante, en pasajes de elaboración tortuosa, donde el juego de posiciones requiere, para la límpides expositiva una exactitud total, masiva pero diáfana (cual en ciertos movimientos de "Leonora" y, particularmente en Stravinsky), se pudo recibir, con deleite pleno, lo que es dable exigir, afinación y formación de sonido.

Es indudable que, desde todo punto de vista, la obra central ha sido la reposición (¿20 años?) de la partitura de Cotapos. ¡Con qué fruición, hemos seguido aquellos abismos telúricos del inigualable maestro chileno! No conocemos nada, en este hemisferio, que llegue a un lirismo tan tremante, donde la imaginación y sentimiento, se escancien con mayor acento épico y tierno. Stefan Tertz brindó una versión muy personal de Brahms, recibiendo una merecida ovación de una sala rebosante, junto a Tevah y su orquesta.

CONCIERTO DE CLARINETE

El joven solista de clarinete, Jaime Escobedo destacado alumno del profesor Rafael Giudice e integrante del Conjunto de Viento del Conservatorio Nacional de Música, se presenta mañana a las 19 horas, en la Sala Valentín Letelier, acompañado al piano por Tatiana Roje, alumna del Curso Superior del Conservatorio Nacional de Música. Ejecutarán obras de Orrego, Solas, Debussy, Liszt y otros. La entrada es libre.

Conferencias, Exposiciones, Música.-

MUSEOS:

MUSEO DE BELLAS ARTES. — Parque Forestal de martes a sábado, desde las 9.30 a 12.30 horas, y de 15 a 18.30 horas. Domingo, de 15 a 18.30 horas.

MUSEO HISTORICO.— Miraflores 50. Martes a sábado, de 9 a 12, y de 15 a 18 horas. Domingo, de 15 a 18 horas.

MUSEO BENJAMIN VICUÑA MACKENNA. — Avenida Vicuña Mackenna 94-A. Martes a sábado, de 13 a 18 horas. Domingo, de 10 a 13 horas.

MUSEO DE ARTE CONTEMPORANEO. — Quinta Normal, horario de martes a sábado, de 15 a 20 horas. Domingos y festivos de 11 a 18 horas.

MUSEO DE HISTORIA NATURAL. — Quinta Normal. Martes a sábado, de 9 a 12 y de 15 a 18.30 horas.

MUSEO DE ARTE POPULAR. — Cerro Santa Lucía. Martes a sábado, de 10 a 12.30, y de 15 a 18.30 horas.

BIBLIOTECAS

BIBLIOTECA COMERCIAL: Embajada de Estados Unidos, Agustinas 1343, 9.o piso. De lunes a viernes de 9 a 13 y de 14 a 18 horas.

BIBLIOTECA EDUCACION SECUNDARIA: Compañía 1579, de 9 a 12 y de 15 a 19 horas.

BIBLIOTECA EDUCACION PRIMARIA: Cerrada por trasladarse a Cienfuegos 56.

BIBLIOTECA NACIONAL.— Avenida Bernardo O'Higgins, entre Miraflores y Mac Iver. De lunes a viernes, de 9 a 12.30 y 15 a 19 horas. Sábado, de 9 a 12.30 y 15 a 18 horas. Domingo, de 15 a 18 horas.

HOY: EXPOSICIONES

BABAROVIC: Oleos. Galería Bezux Arts, Bandera 183, Subterráneo.

SUSANA BARAHONA: Oleos de paisajes del sur de Chile. Sala Banco de Chile, Huérfanos 972, entreplano. Visitar diariamente de 11 a 13 y de 17 a 21 horas. Entrada libre.

KURT SCHICKETANZ: Acuarelas de motivos cordilleranos del sur y alrededores de Santiago y flores. Sala Previsión Banco de Chile, calle San Antonio 327, subterráneo. Abierto de 11 a 13 y de 16 a 21 horas.

A. ALCAYAGA VICUÑA: Pinturas al óleo, cuyo tema es: "Tratado del Supercosmos". Sala de la Biblioteca Nacional, Moneda 650.

THOMAS DASKAM: Oleos. Sala U. Chile, casa central, altos Librería Universitaria, Avda. B. O'Higgins 1036.

ARNALDO PEDROSO D'HORTA: Pintor brasileño. Dibujos y Grabados. Galería Arte, Avda. B. O'Higgins 1650. Premiado en Bienal Sao Paulo 1953; Bienal Venecia, 1954

VILMA HANNING: Esculturas en piedra, mármol, madera y terracota de abstraccionismo expresionista. Galería Bolt, Londres 92. Entrada libre.

CARLOS DONAIRE: Dibujos y grabados titulados "Morfología Fantástica". Inst. Ch.-N. Americano, Moneda 1467.

J. F. KENNEDY.— Homenaje al ex Presidente de Estados Unidos, auspiciado por el Ministerio de Educación, Avenida Bernardo O'Higgins entre Teatinos y Amunátegui.

EUGENIO TELLEZ.— Pintor con obras adquiridas en Museos de Amsterdam, Nueva York, y París. Galería Carmen Waugh, Bandera 121, altos.

WILHELM BUSCH.— Dibujos óleos, manuscritos y bosquejos. Instituto Chileno-Alemán, Esmeralda 650. Abierto de lunes a viernes de 16 a 20 horas.

HERNANDEZ CAMUS.— Retrospectiva de sus obras. Sala Círculo de Periodistas, Amunátegui 31. Abierta al público, de 10.30 a 13 y de 17 a 20 horas.

ZALAZAR JOHNSON.— Dibujos de temas folklóricos argentinos. Sala 2, Galería Marta Faz, Moneda 873.

CONFERENCIAS

PROGESTAGENOS, NATALIDAD Y AMOR CONYUGAL: Por Santiago Bruron, a las 22 hrs., en Santa Mónica 2338. Entrada libre.

MUSICA

RECITAL DE CLARINETE: Por el solista integrante del Conjunto de Vientos del Conservatorio N. de Música, acompañado el piano por Tatiana Roje. Sala V. Letelier, Huérfanos 1117, piso 3.o. Entrada libre.

CINE

ROMEO Y JULIETA: interpretada por Lawrence Harvey y Susan Shentall, en colores, auspiciada por Sociedad Anglo-Chilena. A las 21.15 horas. Auditorio Ministerio OO. PP. Morandé 71, piso 3.o. Entrada libre.

Partió Cole

Para proseguir sus interrumpidas vacaciones en su patria, regresó a Estados Unidos el Embajador Charles Cole, quien viajó a Chile a mediados de la semana pasada para estar presente en la ceremonia de apertura de la Legislatura Ordinaria. En Los Cerrillos fue despedido por el personal de su misión diplomática. EN EL GRABADO, el Embajador Cole sube al avión que lo conduce a Estados Unidos.

LA ACTIVIDAD ECONOMICA

ESTUDIAN DECRETAR LIBERTAD DE PRECIOS PARA LA CARNE

Con esta medida se pretende regularizar los precios e impedir especulaciones.

En el Ministerio de Economía, Fomento y Reconstrucción, se informó ayer que se está estudiando la posibilidad de decretar la libertad de precios para la carne, a fin de regularizarlos e impedir actos de especulación.

Funcionarios de la Dirección de Industria y Comercio (DIRINCO), dijeron, sobre el particular, que se han recibido numerosas denuncias sobre la especulación que se está ejerciendo en la venta al detalle de dicho artículo, siendo probable que en breve se curse el decreto mencionado.

Añadieron que algo similar ha estado ocurriendo con el café y que en algunos casos este producto ha desaparecido, virtualmente, de los establecimientos comerciales, donde se expendía habitualmente.

DEPOSITOS DE AHORROS EN EL BANCO DEL ESTADO

De acuerdo con un informe proveniente del Banco del Estado, hasta fines del mes de abril último, los depósitos de cuentas de ahorro, en la Institución y a través de todo el país, alcanzaban a la suma de 212 millones 517 mil escudos. De ese total, 153 millones 397 mil escudos correspondían a depósitos a plazo y el resto a depósitos a la vista.

PAGO DE BONIFICACIONES A FF. AA. Y CARABINEROS

El Ministerio de Hacienda cursó ayer un decreto por el que se dispone la inversión de las siguientes sumas para cancelar las bonificaciones y posteriores reajustes a las Fuerzas Armadas y Carabineros: 461 mil 200 escudos para el Ministerio de Defensa Nacional, a fin de que sean distribuídos entre las Subsecretarías de Guerra, Marina y Aviación; y 96 millones 871 mil 241 escudos para el Cuerpo de Carabineros. Los servicios dependientes de Hacienda recibirán, con el mismo objeto, 10 millones 563 mil 721 escudos.

APROBARON PRESUPUESTO EN EMPRESA DE COMERCIO AGRICOLA

El Presidente de la República firmó ayer un decreto del Ministerio de Economía, por el cual se aprueba el Presupuesto para este año de la Empresa de Comercio Agrícola (ECA). El Presupuesto corriente alcanza a 12 millones 844 mil escudos y el de capital a 6 millones 300 mil escudos y 429 dólares.

FALLECIO FUNCIONARIO DE DIRINCO, AYER

Víctima de un ataque cardíaco, falleció ayer en su escritorio, el archivero de la Dirección de Industria y Comercio, Enrique Orellana Ortega, de 46 años. Era casado y padre de once hijos.

DIRECTORES DEL BANCO DEL ESTADO

Directores del Banco del Estado, por un nuevo período legal de tres años, en representación del Presidente de la República, fueron designados ayer Darío Poblete Núñez, Fernando Aldunate Errázuriz y Manuel Emparanza Valenzuela. Asimismo, se nombró director de la Caja Reaseguradora de Chile, en representación del Primer Mandatario, Modesto Goytía Goytía.

EN CIRCULACION DISCO CON POEMAS PATRIOTICOS

Se halla en circulación un disco grabado con poemas patrióticos, recitados por un miembro del Ejército, en retiro, donde se cantan las glorias y virtudes cívicas de distintos héroes que ofrendaron sus vidas por la Enseña Patria. El referido disco fue impreso por RCA Victor, y circula, de preferencia, en las distintas Unidades de las Fuerzas Armadas y Establecimientos Educacionales.

El personaje central de estos poemas está inspirado en el arrojo y heroísmo del subteniente del 6.o de Línea, Luis Cruz Martínez, quien rindió su vida en el Combate de La Concepción, los días 9 y 10 de julio de 1882, en la Sierra Peruana. La temática poética es obra del Suboficial Mayor de Ejército (R), e hijo de un héroe de la Campaña del Pacífico, Pedro Nolasco Toledo Castro.

Dichas grabaciones pueden solicitarse en la Avda. Bernardo O'Higgins, frente al Banco del Estado, y Avda. José Arrieta 6801, al llegar a la Avenida Egaña.

Enseñe a los niños a cruzar las calles, mirar a ambos lados, cruzar perpendicularmente en las esquinas, observar las luces y solo atravesar con la luz verde al frente.

TELEVISION

CANAL 9 - U. DE CHILE

19.45 CARTA DE AJUSTE.
20.00 PRESENTACION.
20.02 RONDA DE CUENTOS: "Por un volantín". Con los Cuncumenitos. Adaptación de Norma Lomboy.
20.22 CAMINOS DE EUROPA: Telecine turístico.
20.45 PANTALLA NOTICIOSA: Informativo diario.
21.00 NOSOTROS: Visitando Universidades extranjeras.
21.20 LA ARAÑA ACUATICA: Telecine.
21.30 SESION DE JAZZ: Reunión con Lucho Córdoba.
22.00 DESPEDIDA.

TELEVISORES
GELOSO
GRAN PANTALLA
RECTANGULAR DE 23
"VISION TOTAL"
GARANTIA Y SERVICIO TECNICO
ENTREGA INMEDIATA
AMPLIAS FACILIDADES
Unico con selector Nuvistorizado, combinado con 4 pasos de ampliación F. I.

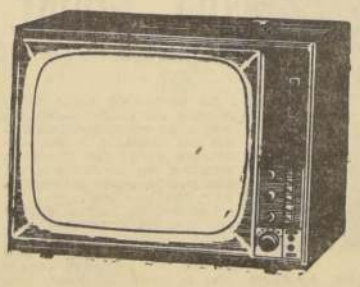

DISTRIBUIDOR AUTORIZADO
TELEMUNDI
MAC-IVER 191 CAS. 2749 FONO 51776

DISTRIBUIDORES GENERALES
Bonacic y Caro Ltda.
M. AUXILIADORA 937 PARAD. 6 G. AV.

DISTRIBUIDOR AUTORIZADO
TELEMUNDI
PROVIDENCIA 2131 - FONO 569038

TELEVISION
Canal 13 - U. Católica

14.00 Servicio Informativo.
14.15 Cine.
14.30 Telediscos.
18.20 Teleclases de Italiano.
18.50 Títeres Pecky.
19.05 Patrulleros del Oeste.
19.30 Canciones para la juventud en Gloriavisión.
19.45 Reporter del Arte.
20.00 Dibujos animados.
20.10 Show Sauvalle.
20.30 Informativo.
20.35 Charlas en la Biblioteca.
20.50 En la hora del aperitivo.
21.00 Hazel.
21.25 Iconografía y Música.
21.45 Cine.
21.55 Servicio Informativo.
22.15 El Tiempo.
22.17 Esta es mi familia.
22.32 Foro "Reformas Constitucionales".

PLANIFICAN TAREAS LOS TECNICOS DE EQUIPOS MECANIZADOS CORFO

LOS JEFES DE LAS OFICINAS PROVINCIALES REALIZAN UN PROGRAMA DE REUNIONES EN SANTIAGO.

Los jefes de oficinas de los Servicios de Equipos Mecanizados de la Corporación de Fomento de la Producción dieron comienzo en Santiago a una serie de reuniones para preparar los programas de trabajo para el próximo año agrícola, como también para determinar las adquisiciones de maquinarias necesarias con que se atenderán los nuevos planes de acción.

Participan en las deliberaciones el gerente de la empresa, Domingo Durán; el jefe del Departamento Comercial, Ernesto Artigas; el jefe del Departamento de Producción, Carlos Espinoza; el jefe del Departamento Técnico, Raúl Alamos; el jefe de Auditoría, Hernán Depassier, y el secretario general, Daniel Warnken.

Los agentes asistentes son Juan Benaprés, de Ovalle; Horacio Salamanca, Santiago; Héctor Cádiz, Rancagua; José Simeone, Talca; Eugenio Subeldía, Chillán; Aurelio Núñez, Los Angeles; Danilo Hevia, Temuco; Sergio Pizarro, Osorno.

El temario que se trató ayer en las respectivas comisiones, y que hoy será debatido en sesión plenaria, abarca, entre otras materias, las siguientes: a) Trabajos relacionados con la atención al pequeño agricultor, que se ejecutan en coordinación con la CORFO y el Departamento de Créditos Supervisados del INDAP, b) Renovación de maquinaria; c) Extensión de las zonas actuales de atención y d) Problemas varios y específicos por agencias.

Las reuniones tendrán hoy su término y los agentes regresarán a sus respectivas sedes con las conclusiones y planes aprobados, los que serán puestos en ejecución a contar de la iniciación del año agrícola de la empresa, el 1.o de julio próximo.

...santiaguinos han debido acostumbrarse ...ar toda suerte de acrobacias para po...ular por las calles del centro. Las ...s de utilidad pública están constante...mpiendo el pavimento para proce...reparaciones "impostergables" y el pú...sufre considerables molestias por esta situación. En el grabado aparecen algunas colegialas haciendo gala de gran agilidad para superar los "precipicios" y montículos de escombros acumulados en la segunda cuadra de calle Ahumada, después que una empresa rompió el pavimento para efectuar reparaciones en las líneas eléctricas.

ROTURAS DE PAVIMENTO IMPIDEN PASO DEL PUBLICO POR EL CENTRO

Transitar por las calles céntricas de Santiago, se ha convertido en una proeza más al alcance de un campeón de carreras de obstáculos que al del peatón común y corriente. Las distintas empresas de utilidad pública, léase gas, eléctricidad, agua potable, alcantarillado, teléfonos, han adquirido el deplorable hábito de romper el pavimento de las aceras del centro con la justificación de que se trata de "trabajos de reparaciones impostergables". Lo peor del asunto es que las compañías no se ponen de acuerdo y cuando terminan las reparaciones una compañía llegan las cuadrillas de otra y rompen el pavimento justamente en el mismo lugar que acaba de ser repuesto.

Motivo de generales protestas fueron ayer, las roturas de pavimento iniciadas por personal de la Compañía Chilena de Eléctricidad en la segunda cuadra de la calle Ahumada, justo frente al Café Haití, y otros establecimientos comerciales. Las cuadrillas aparecieron en la tarde, y en un abrir y cerrar de ojos convirtieron el lugar en un escenario digno de una película de guerra.

LA NACION se constituyó en el "sitio del suceso", y pudo comprobar cómo los transeúntes realizaban toda suerte de acrobacias para poder continuar su camino bordeando pequeños precipicios y escalando diminutas montañas de escombros.

Hugo Villavicencio, Jefe del Personal en el Café Haití, nos dijo al ser consultado sobre la materia:

—A nosotros realmente no nos ha perjudicado este asunto. La gente, por tomarse una tacita de café, es capaz de los mayores sacrificios. Pero nuestros clientes han comentado vivamente la situación surgida y todos han tenido críticas tanto para las compañías que rompen el pavimento como para las autoridades.

Juan Pablo Guzmán, propietario de Calzados Lenox, fue más enérgico. No dejaba de tener razón. Frente a su establecimiento había una gran excavación, bordeada por una especie de biombo metálico con un letrero en el que la empresa culpable del estropicio pedía perdón:

—Esta situación es realmente muy molesta. Estamos en vísperas de fiesta y en los últimos días del mes. Es precisamente el período de mayor venta en nuestro ramo. Con estas perforaciones frente a nuestro negocio, la clientela busca otros lugares donde haya menos dificultades para comprar.

Sorprendimos al empleado Guillermo Chávez, con domicilio en la Población Manuel Montt, en los precisos momentos en que con la misma agilidad de un torero hacía quites y verónicas para poder sortear los obstáculos. Nos dijo:

—Mire, no sé quién está haciendo estos hoyos. Si yo fuera autoridad les impondría una multa. No se puede caminar por esta acera. Yo que me conservo más o menos ágil he tenido dificultades. Me imagino lo que será para los niños o señoras de edad...

LA NACION conversó también con Gabriel López, uno de los Jefes de Obras de la Compañía Chilena de Electricidad:

—Estamos iniciando en esta acera trabajos de reemplazo de líneas que son muy antiguas. Estos cables tienen por lo menos unos cincuenta años y los vamos a reemplazar por cables nuevos. Estamos aplicando un nuevo sistema. Los cables van ahora en el interior de un tubo de acero. Cuando en el futuro sea necesario repararlos, no tendremos que romper el pavimento. Bastará con abrir las cámaras que hay en cada esquina y desde allí tirar el cable malo y reemplazarlo por uno en buenas condiciones.

Las roturas de pavimento que alternativamente realizan las empresas de utilidad pública en las calles santiaguinas bloquean la entrada a los establecimientos comerciales y causan molestias a los transeúntes. En el grabado, una dueña de casa salva airosamente el obstáculo que constituyen frente a la fuente de seda Haití un hoyo de más de un metro de profundidad y los montículos de escombros.

Consultada la Compañía Chilena de Electricidad, nos indicaron que cada vez que era necesario romper el pavimento, ellos solicitaban una autorización de rotura del mismo a la Municipalidad. Una vez obtenida la autorización, se iniciaban los trabajos. Al terminar, se pagaban ciertos derechos, y luego cuadrillas municipales de reposición procedían a reparar el pavimento.

El ingeniero Sergio Garrido, de la Dirección de Pavimentación, nos informó:

—Comprendo la inquietud de LA NACION. Nosotros somos los primeros en lamentar las molestias que debe sufrir el público por estos trabajos. El problema no es exclusivo de Santiago. Se repite en las principales capitales del mundo. Esta no es una excusa. Es el reconocimiento de un hecho. Las empresas de utilidad pública están solicitando continuamente permisos para romper el pavimento de distintas calles santiaguinas. Nosotros tenemos que acceder a estas peticiones. Una vez que el trabajo de reparación ha concluido, enviamos nuestras cuadrillas de reposición y procedemos a reparar el pavimento. Este servicio tiene tarifas de acuerdo con la calidad del pavimento. Cuando se trata de baldosas, cobramos E° 12,33 por metro cuadrado. Solamente en abril último, realizamos trabajos por un total de 70 millones de pesos. En ese mismo mes autorizamos 700 órdenes de rotura de pavimento. Las reposiciones en abril totalizaron 4 mil metros cuadrados en baldosas, 1.500 metros de pavimento de concreto y 350 metros cúbicos de relleno de túneles. Otro problema lo constituye la tendencia del público a pasar despreocupadamente sobre los sectores donde se han repuesto baldosas. Con esto sólo se consigue que las baldosas queden sueltas y sea necesario posteriormente proceder a cambiarlas, con pérdida de tiempo y dinero.

"TACNA" CONMEMORO AYER 147 AÑOS DE EXISTENCIA

...ma de festejos que se cumplió en la Unidad, fundada en 1817.

...Histórico Regimiento de Artillería Motorizado "Tacna", ...ndo de Artillería de Chile, celebró ayer sus 147 años de ...a. Esta Unidad es considerada como la más antigua del ...de Artillería, ya que fue organizada en 1817, siendo su ...Comandante, el Teniente Coronel Joaquín Prieto. Pos...ente, participó en la Guerra del Pacífico y tuvo una ...da actuación en las Batallas de Chorrillos y Miraflores. ...al Comandante es el Teniente Coronel Gustavo Dupuis ...

ACTOS CONMEMORATIVOS

...nuevo aniversario fue conmemorado con un programa de ...s, el que fue presidido por el Ministro de Defensa Nacio...ñor Vial Infante y el Comandante en Jefe del Ejército, ...al de División Oscar Izurieta Molina. Después de rendir ...honores de reglamento a las autoridades asistentes, el ...al Dupuis Pinillos pronunció un discurso y, a continua...se efectuó la entrega de los premios de estímulo y conde...nes por años de servicios, finalizando el programa con ...nfile de los efectivos de la Unidad.

Prendarios piden pago de asignación y de bonificación

El Consejo de Delegados de la Asociación de Funcionarios de la Caja de Crédito Prendario, acordó en asamblea de anoche insistir ante los Ministros de Hacienda y del Trabajo para que les sean pagados el reajuste de la Asignación Familiar y la bonificación de E° 200, con fondos propios de la institución.

El presidente del Consejo, Carlos Gaudio, manifestó que la Dirección de Crédito Prendario y Martillo tenía estos fondos para efectuar el pago con un simple procedimiento contable, sin necesidad de esperar los plazos estipulados por la Ley 15.575, que se fijaron con el objeto de acumular los fondos necesarios.

La Defensa Civil realiza hoy su colecta anual

Hoy en la mañana se efectuará la colecta anual de la Defensa Civil de Chile, con el objeto de reunir fondos para la realización de su labor social, de acuerdo con la autorización otorgada por el Ministerio del Interior.

La Defensa Civil confía en la generosidad del público en esta colecta, destinada a la adquisición de los equipos indispensables para realizar eficientemente su labor.

ASOCIACION LATINOAMERICANA DE LIBRE COMERCIO - SECRETARIA EJECUTIVA

Promoción de Exportaciones a la A.L.A.L.C.

CUARTA SERIE DE NEGOCIACIONES:

EN FECHA PROXIMA, CHILE DEMANDARA NUEVAS FRANQUICIAS ARANCELARIAS, QUE PERMITAN ABRIR Y CONSOLIDAR MECADOS DE EXPORTACION EN LOS PAISES DE LA ASOCIACION LATINOAMERICANA DE LIBRE COMERCIO (ARGENTINA, BRASIL, COLOMBIA, ECUADOR, MEXICO, PARAGUAY, PERU Y URUGUAY).

CON EL OBJETO DE PREPARAR LA LISTA DE PRODUCTOS CHILENOS QUE SE BENEFICIARIAN CON ESTAS VENTAJAS, SE SOLICITA A LOS INTERESADOS HACER LLEGAR —CON ANTERIORIDAD AL LUNES 8 DE JUNIO—, LOS ANTECEDENTES QUE SE REQUIEREN, EN EL SIGUIENTE CUESTIONARIO:

	PRODUCTOS	PRODUCCION EN 1963			Capacidad Max. Anual de Producción con las actuales instalaciones	EXPORTACIONES REALIZADAS EN 1963		Países a los que interesa exportar dentro de la A. L. A. L. C.	Al utilizar materia prima import. desde fuera de la ALALC, indicar su% sobre valor Fob. del producto a exportar	Informar si el producto se ajusta a normas internacionales de calidad	Señalar dificultades que hubieran obstaculizado sus exportaciones
		UNIDAD	CANTIDAD	VALOR COMERCIAL E°		Cantidad	Valor Fob. US$				
1	2	3	4	5	6	7	8	9	10	11	12

NOTA: En lo posible acompañar folletos u otros antecedentes complementarios.

Cualquiera información sobre el formulario se ruega solicitarla, personalmente, o por escrito, a

TEATINOS 120 (EDIF. DEL M. DE HACIENDA) 10° PISO, OF. 31, FONOS 67789, 80693, 81580, 81446

LA NACION Empresa Periodística "LA NACION", fundada el 14 de enero de 1917.— AGUSTINAS 1269.— TELEFONO 82222.— CASILLA 81-D.

PRESIDENTE DEL CONSEJO: José Miguel Prado Valdés. DIRECTOR: Osvaldo Sagüés Olivares.— Domicilio: Agustinas 1269.— REPRESENTANTE LEGAL: Antonio Ferreira Medina.— Domicilio: Agustinas 1269.

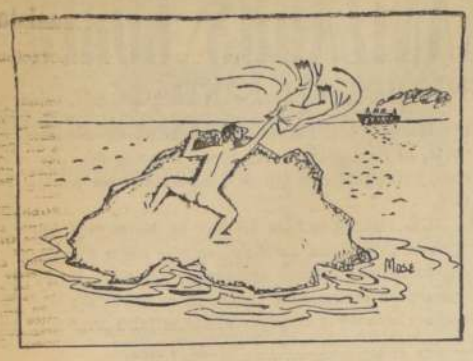

TRIBUNA LIBRE:

Sobre Marcos Ana

"Marcos Ana es un temperamento dramático, y conmueve de manera profunda a sus oyentes, pero es probo, de lenguaje elevado y de gran discreción Ojalá haya muchos Marcos Ana en cada país. Hombres como él enaltecen la condición humana".

JOSE SANTOS GONZALEZ VERA.

Marcos Ana es un seudónimo que corresponde a la persona de **Sebastián Fernando Macarro del Castillo**, natural de Ventosa de Almar (Salamanca), hijo de Marcos y de Ana, que en octubre de 1943 fue juzgado y condenado en Madrid por un Consejo de Guerra a sufrir la pena de muerte por los delitos de rebelión militar y asesinato de los vecinos de Alcalá de Henares, Marcial Plaza Delgado, sacerdote, Amadeo Martín Acula y Augusto Rosado. La pena capital le fue conmutada por la de presidio y, finalmente se le indultó la parte no cumplida.

Sobre estos hechos, motivos del proceso, se recogieron los siguientes testimonios:

Victoria Fragua Salgado: "Estaba con mi tía doña Felisa Delgado en su casa de la calle Marqués de Ibarra 17, antes del Paseo de la Estación. Escondido en un lugar apartado, por temor a ser detenido y muerto, se encontraba en dicho domicilio mi primo, el sacerdote don Marcial Plaza Delgado. Eran las ocho de la tarde del día 23 de julio de 1936, y unas llamadas ruidosas sonaron en la puerta de calle. Nos asomamos y vimos a varios milicianos rojos capitaneados por Sebastián Fernando Macarro del Castillo, el mismo que ahora se conoce como "Poeta Marcos Ana". La conversación entre mi tía y Macarro se desarrolló, aproximadamente así:

"Macarro: ¿Está tu hijo el cura?

Doña Felisa: No se encuentra en Alcalá de Henares.

"Macarro: No mienta Ud. Sabemos que se encuentra en la casa. Será mejor que salga. Además, no deben preocuparse, pues sólo tiene que ir a ver un momento al Alcalde y luego volverá enseguida.

"Don Marcial Plaza, que estaba oyendo la conversación, temiendo que por su culpa ocurriera algo a su madre, y ante las seguridades de Macarro, salió en aquel momento.

"Mi tía se quedó en la calle, y la comitiva se puso en marcha. Yo iba detrás de ellos, pero a los pocos pasos los milicianos que acompañaban a Macarro me apartaron violentamente Mi primo don Marcial iba delante con Macarro. De pronto, sin mediar una sola palabra, sacó Macarro su pistola y apoyándola en la nuca de mi primo la disparó. Todo ocurrió a poca distancia de donde estaba mi tía, que llegó corriendo arrodillándose junto a su hijo que exhalaba el último aliento. Yo fuí por una almohada al domicilio próximo y la coloqué para apoyar la cabeza de mi primo el sacerdote.

Mercedes Cabezudo, madre del cartero don Amadeo Martín Acula: "El 30 de julio de 1936, Macarro y otros milicianos practicaron en mi casa un registro de dos horas, llevándose detenido a mi hijo, el que fue asesinado a las siete de aquella tarde. Macarro jaleaba en público su asesinato y daba detalles de sus circunstancias. Amadeo Martín —decía—, se puso de rodillas al morir y dijo que nos perdonaba a todos y que pedía perdón por nosotros. Al contar esto Macarro se reía y hacía gestos de burla".

María Rosario Fernández: "Sobre las cinco de la tarde del día 31 de julio de 1936, se presentó en mi casa (Diego Torres N.o 6) un tal Macarro, seguido de unos diez milicianos, llevándose detenido a mi hermano Augusto Rosado Fernández, con el pretexto de que sólo era para una simple declaración, y que después volvería a casa. Pero aquella misma noche fue asesinado por Macarro en el lugar conocido por la "Tierra de los Ahorcados", donde se alza ahora la fábrica Roca".

El proceso tiene el N.o 45.362. Los antecedentes hablan de otras imputaciones de muertes a Marcos Ana, entonces de 23 años de edad, y entre éstas la de José Plaza Torres, padre del cura Martín Plaza.

Muchas fueron las atrocidades que se cometieron durante la guerra civil española, por ambos bandos.

Muchas también deben ser las atenuantes y agravantes de cada caso, y entre las primeras la corta edad de sus autores presas de extravío.

Pero no hay dudas de que ninguno de ellos merece ser citado entre los hombres que enaltecen la condición humana.

Ministros de Estado en provincias

Después de su regreso del Norte, en que inauguraron diversas obras públicas de trascendente importancia para esa región, los Ministros del Interior, doctor Sótero del Río, y de Obras Públicas, don Ernesto Pinto Lagarrigue, han emprendido una jira a la zona sur del país, la que se extenderá hasta Chiloé continental.

Tendrán, con este motivo, como asimismo los miembros de la comitiva que les acompañan, en su mayor parte funcionarios técnicos, oportunidad de formarse un juicio personal acerca del estado de los trabajos que, con la característica celeridad que se les ha impreso durante la actual Administración, se ejecutan en la Carretera Panamericana Sur y en los provincias de Bío-Bío, Cautín, Osorno, Valdivia y Llanquihue. Su presencia dará también ocasión para inaugurar diversas obras fiscales, como establecimientos escolares, edificios públicos, estadios, gimnasios y los servicios del ferry-boat que unirá a través del Canal de Chacao a la isla de Chiloé con el territorio continental.

Siempre se ha estimado conveniente, en la medida que lo permitan las circunstancias, favorecer la presencia personal de los Secretarios de Estado en provincias, de manera que puedan formarse una apreciación objetiva de sus anhelos y necesidades.

Esto resulta tanto más justificado, cuanto que los Ministros del Interior y de Obras Públicas han estado entre los principales propulsores de la política constructiva del Gobierno, cuyas macizas realizaciones son evidenciables a lo largo de todo nuestro territorio.

Es, en gran parte, debido a su diligencia y sentido de responsabilidad, que el país se encuentra articulado por una vasta red caminera y sus reparticiones públicas debidamente alojadas.

"El hereje solitario"

por AUGUSTO IGLESIAS

El 29 de septiembre de 1864, a las 7.15 horas, nació, en Bilbao, en la Calle de Ronda, don Miguel de Unamuno y Jugo. La partida de bautismo lo declara hijo legítimo de don Félix Unamuno, natural de Vergara y comerciante de profesión, y de doña Salomé de Jugo, nacida en Bilbao, y residente en la misma ciudad.

Es decir, el crío que andando los años iba a ser Rector de la Universidad de Salamanca y al cual a pocas horas de venir al mundo le impusieran, el mismo día de su nacimiento, el óleo y crisma del rito católico apostólico romano, era vasco por los cuatro costados. El dato recién escrito no es de poca monta; de "vasco" proviene el adjetivo "vascuence", que en el habla figurada y familiar de España aplicase al lenguaje confuso, oscuro, de dificultoso entendimiento.

Don Miguel —cuyo primer centenario prepárase a celebrar la hispanidad— no echa en saco roto ni directas ni veladas pullas; en pago, no escatima aleccionadores mandobles a sus compatriotas, en todo lo largo de su fructífera existencia. No fue ésta, por cierto, aislada reacción suya. Como pensador, filólogo, crítico, humanista, su actitud será siempre, desde que maneja la pluma, actitud de combate "contra esto y aquello"... Si viérame forzado a expresar en una frase el esquema sicológico de don Miguel, diría que es "el anarquista de mayor categoría ejemplar que ha dado el pueblo vasco"; de ahí el profundo respeto —supersticioso respeto, me atrevería a subrayar— que guardo por este individualista a outrance, que, por conocer demasiado bien la significación de la palabra in-dividuo, nunca quiso minimizarse en la masa aborregada de los grandes rebaños impersonales.

Mi amiga, la profesora norteamericana de la Universidad de Richmond (Virginia), señorita Margaret T. Rudd, ha preferido otra expresión, pero no de distinto contenido, para titular su meduloso estudio biográfico sobre el Rector salmantino, y lo llama: The lone heretic; esto es, "el hereje solitario". (Introduction by Federico de Onís, University of Texas Press-Austin.)

Las leyes de las Siete Partidas imponían pena de muerte y confiscación de bienes al cristiano que se hiciera "judío o moro", vale decir, al apóstata. La herejía es un grado menor; porque, en tanto el apóstata deserta totalmente de la religión cristiana, el "hereje" sólo se separa de la Iglesia en determinados puntos de su fe en Cristo.

Ahora bien, Margaret Rudd, además de referirse con preciso sentido crítico al pensamiento religioso de Unamuno, vincula la herejía de éste a su pasión por la libertad y al diverso amor con que él amaba a España en los días de la Monarquía, bajo la dictadura del General Primo de Rivera.

Y ocurre lo que no podía menos de ocurrir: a medida que, página tras página —escritas en inglés limpio, transparente, no muy común entre los escritores norteamericanos de hoy—, el volumen engruesa, intensifícase la "herejía" de Unamuno, y se acentúa, al mismo tiempo, en pareja nerviosa progresión, la figura moral del magnífico patriota.

Porque la ideología ardiente de don Miguel no se opone en nada a su fervoroso españolismo, más español mientras más vasco. Eso, mejor que nadie, lo saben los chilenos, cuyo país en sus fundamentos democráticos fue sembrado con raíces del Arbol de Guernica. "Yo soy mi pueblo", acostumbraba proclamar el Maestro. ¡Y qué bien dicho!

Sin metáfora, Unamuno, en su carácter de peninsular, era síntesis de una raza. La señorita Rudd cita, a este propósito, palabras de Federico de Onís: "...Hombre extraordinario —escribió alguna vez, sobre este vasco egregio, el Director del Instituto de las Españas, en la Revista Hispánica, de Nueva York—, refinado y salvaje, moderno y medieval, místico y cientista, con la unción de un apóstol y el ingenio de un pícaro, en quien todos los defectos y virtudes de la raza parecen culminar."

Hay, sin embargo, en la obra de este pensador, hermano de Kierkegaard, un aspecto que yo —como anónimo lector— no he podido nunca comprender bien: el temor suyo a la muerte. Entiendo perfectamente que se tenga miedo y hasta neurótico terror por las enfermedades, la decadencia física, la pérdida de los seres queridos, ya que estos últimos, con su ternura, calor de hogar o inteligencia, hacen soportable la marcha del tiempo, y aun el privilegio mismo de vivir, cuando la vida comienza a convertirse en peso de fardo. Pero el miedo a la muerte, al descanso y retorno a la profunda inconsciencia de los átomos que así y todo fabrican universos, ¿por qué?, ¿hubo alguna vez hombres inmortales, cometas inmortales, soles inmortales...?

Una tarde, en Salamanca, conversaba Unamuno con el chileno Valentín Brandau (a quien también dolía la idea de morir). Ambos cambiaban reflexiones sobre el tema indicado. En un impromtu, arguyó Valentín, a modo de consolatrix aflictorum:

—Al fin y al cabo, puede ser, don Miguel, que en el Gran Todo no lo pasemos mal...

Unamuno da un respingo tremendo, y con voz alterada, le interrumpe:

—¡Déjese del Gran Todo y de... faltriqueras!... ¡A mí solamente me importa ser Miguel de Unamuno y Jugo, lo que fui y lo que soy, ni más ni menos! —Pero, enseguida con indudable melancolía, puso un poco de agua en ese ardor de brasa... "¡Dejar de contemplar esta tierra, este cielo! —suspiro—, ¡no ver nunca más cómo los árboles florecen en primavera, ni seguir el vuelo de nuestros pensamientos, cuando de modestos esquemas, de notas rápidas, de mal olvidados apuntes, van convirtiéndose, poco a poco, en libros...! ¿No cree usted, Brandau, que perder todo eso en un instante es cosa muy triste?

Si la gota de lluvia próxima a evaporarse y en camino de ser nube, pudiese pensar, y alguien le dijese: "Pronto estarás fundida en una ola del Océano...", de seguro no pensaría sobre su destino de distinta manera, esto es, con amargura y desesperación, al igual como lo hizo en esa oportunidad Unamuno. Esta anécdota me la refirió como vivida el propio e inolvidable amigo Valentín Brandau.

Me gustaría mucho que en algún futuro ensayo, Margaret Rudd, hispanista apasionada, estudiara este aspecto de la filosofía del Maestro. Ya lo realizado por ella hasta el momento merece el franco aplauso de los estudiosos del pensamiento hispano contemporáneo; por eso mi esperanzada idea de que en un próximo futuro insistirá en el tema, completándolo.

CRONICAS DE ESTADOS UNIDOS

La especulación en el espacio

por ERNESTO MONTENEGRO

Nueva York, mayo de 1964.

En la Bolsa de Nueva York y en otras ciudades del país comenzarán pronto a cotizarse las acciones de la Compañía de Comunicaciones Espaciales, que explotará el negocio de transmisiones de radio y televisión por la vía de las estaciones de retransmisión que ya giran en torno a la Tierra y de otras que se irán colocando en órbita en el futuro próximo. Se procurará dar la mayor difusión posible a estas inversiones, a fin de interesar directamente al público en esta importante actividad especulativa, que ha de servir para propagar información y propaganda en una escala internacional como jamás se haya conocido hasta hoy. Según ya se habrán dado cuenta muchos de nuestros lectores, la transmisión de noticias gráficas tropezó hasta ayer con lo limitado del alcance de las ondas hertzianas, que sólo se esparcen en línea recta, y, por lo tanto no pueden seguir la curva del horizonte terrestre. En cambio, si se logra hacer rebotar la onda desde una altura de algunos millares de kilómetros, el ángulo alcanzará una base tan ancha que llegue fácilmente a cubrir los continentes.

Con las estaciones espaciales que ya hay en servicio en la estratosfera y otras que se colocarán pronto sobre ambos hemisferios, quedará asegurada una comunicación ininterrumpida para el envío y recepción de mensajes, tanto hablados como de imágenes. Otra ventaja no menos valiosa está en la rapidez y claridad de esta comunicación espacial. Los laboratorios de la Empresa Bell de Teléfonos y otros institutos científicos de Estados Unidos, Gran Bretaña, Rusia, Francia y Alemania han cooperado en este esfuerzo colectivo, que también abarca a los gobiernos de esos países. Y como el ramo de comunicaciones es esencialmente un servicio que ha de contar con la cooperación de cada punto de contacto, sea a la partida o a la llegada, resulta que en esto se hallan igualmente interesados todos los pueblos y todas las actividades. De ahí la conveniencia de distribuir la colocación de las acciones en escala internacional, mundial.

LA ACELERACION DEL PROGRESO CIENTIFICO

Es interesante recordar cómo la actividad inventiva del hombre procede por acumulación, y cómo la experiencia así adquirida acelera el ritmo de los descubrimientos teóricos y de los inventos prácticos. Recordemos un caso: el arte de la navegación en alta mar se atuvo por un milenio o más al astrolabio y la aguja de marear, o sea, situar la posición de un barco por el ángulo de inclinación del sol en un punto dado del globo, de acuerdo con la estación del año y su situación en uno de los dos hemisferios terrestres; y en cuanto a la brújula, sus variaciones por las tempestades magnéticas llevaron a la pérdida de un sinnúmero de barcos. Pues bien, en los últimos cincuenta años, solamente, el compás giroscópico y la pantalla del radar han liberado a la navegación de las veleidades del clima y de la influencia magnética de las manchas solares.

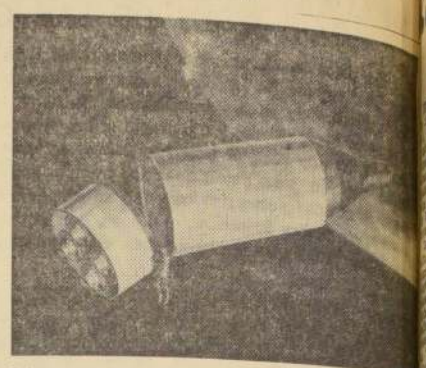

Astronautas con equipos de autopropulsión a sus espaldas efectúan conexiones en cápsulas espaciales. (Dibujo ficción de United Technology Center.)

Una estadística reciente nos dice que el perfeccionamiento de la fotografía tomó más de cien años, pero el teléfono alcanzó su plena eficacia en menos de sesenta. La radio estuvo en servicio en treinta y cinco, y el radar en 15 años. La televisión entró a funcionar en 12 años, y la bomba atómica en seis. El transistor tomó un año menos, y la televisión en color llegó en muy poco más tiempo. Una consecuencia que se deduce de todo esto es que resulta imposible indicar con certidumbre qué rumbo tomará enseguida la inventiva humana. En la medicina y otras ciencias experimentales se están viendo cada día prodigios (algunos de los cuales, por cierto, suelen resultar en sorpresas catastróficas, por no haber recordado a tiempo la advertencia de Wirchow: "No hay enfermedades, sino enfermos.").

Lo que hay que tener siempre presente es que los inventos no nos dejan deducir lo que vendrá después, por cuanto sus consecuencias toman generalmente un rumbo diferente al que sería de esperar. Ahora mismo vemos que la energía atómica, que nos dejó aterrorizados con el espectáculo de Hiroshima y Nagasaki, está prestando una ayuda salvadora en la medicina, y comienza a realizar milagros en la propulsión de barcos submarinos o de alta mar. Ayer no más llegó al puerto de Baltimore un gran barco de carga, que zarpará pronto para el Oriente, llevando por combustible un puñado de material radiactivo que será suficiente para tres años y medio de navegación.

LA ESPECULACION "COSMICA"

La Feria Mundial de Nueva York, que es un exponente vivo del progreso presente y de lo que está a las puertas del porvenir, entrega un buen número de espectáculos que apuntan a la exploración del espacio y gracias a un empleo imaginativo de la cámara fotográfica nos transporta casi literalmente al espacio exterior. En el pabellón de Viajes y Transporte (Travel & Transportation), una ágil combinación de técnicas del Planetario y las imágenes superpuestas de la fotografía nos lanza a pasear por los espacios interplanetarios, o, en el caso de las bóvedas de General Motors, nos permite primero echar una mirada retrospectiva al Hombre de las Cavernas y a la invención del fuego, para lanzarnos luego a divagar por los ámbitos donde giran los **sputniks** y las estaciones radiotelefónicas o de televisión, para terminar proyectando en las ficticias profundidades del cielo raso un disco giratorio de la nebulosa de Andrómeda, semejante a nuestra vista a unos discos encendidos en el despliegue de fuegos de bengala.

Está a las claras que una Feria Mundial "a la norteamericana" participa del despliegue aparatoso del circo y de las exageraciones terroríficas del melodrama. Por eso no es del todo justo que se la critique por no alcanzar a una alta nota en la arquitectura de sus edificios temporales o en la calidad artística de la música que acompaña a las escenas panorámicas de sus espectáculos. Esto es más bien un enorme escaparate para impresionar al pueblo, y particularmente a la gente menuda, con la capacidad de las industrias para planear en grande y mostrar hasta el exceso la abundancia de su producción y la liberalidad de sus recursos. Por encima de todo esto, se nota la tendencia nacional hacia lo dinámico, todo eso que implique movimiento, ruido, ostentosidad, vida, en todas sus formas.

Psicología del hincha

por ALBERTO SPIKIN-HOWARD

Los lamentables sucesos ocurridos en el estadio de Lima durante un partido de fútbol que ha costado la vida a trescientos cincuenta espectadores, a causa de un incidente promovido por el ataque de un "hincha" al referee que arbitraba la partida, trae de nuevo al plano de la discusión: ¿qué significa esta afición al deporte y más concretamente al fútbol?

Recuerdo haber leído sobre partidas jugadas entre argentinos y uruguayos en que, futbolistas y árbitros abandonaron la cancha en camilla.

En los estadios argentinos se protege a los árbitros y jugadores con una alta "reja olímpica", de fierro, que los separa de los espectadores.

En el Brasil en vez de reja hay fosos, muy profundos, como en los castillos feudales.

En España se dice que en las corridas de toros la única fiera es el público.

Sin duda que se trata de una identificación profunda entre el llamado "hincha" y el club de sus afectos.

Recuerdo la sorpresa que me produjo escuchar por primera vez a un individuo que decía: "Soy colocolino hasta la muerte". Era como una solemne declaración de principios, como una doctrina, como el haberse confesado cristiano en tiempos de Tiberio o Nerón, desafiándolo todo.

Esta actitud no es sólo nuestra, por supuesto. La he oído expresar en todas partes del mundo con igual fanatismo y vehemencia.

Si queremos darnos cuenta de la admiración que despiertan especialmente los futbolistas, no tenemos sino que pasar por la Alameda frente a un hotel que suele albergar deportistas y veremos el curioso espectáculo de por lo menos un centenar de personas, detenidas en la acera, mirando hacia los balcones de los pisos superiores a algunas figuras relevantes del fútbol que, acodadas en las ventanas, observan a su vez a sus admiradores.

Hay personas que al día siguiente de una partida abandonan sus quehaceres habituales para comentar las incidencias del juego, sin omitir el menor detalle, con una envidiable memoria para describir todos los recorridos que la pelota efectuó durante el match, impulsada por los puntapiés de los jugadores.

Sin duda que un Pelé, jugador brasileño, es más conocido y famoso que el más destacado de los políticos o actores de cine.

He podido observar a niños pequeños hojeando revistas deportivas que, sin saber leer, ya reconocen como a sus propios familiares a los futbolistas de fama.

El juego representa una lucha, cualquiera que sea su naturaleza.

Una lucha que en los tiempos en que no había adquirido un aspecto profesional y comercial se regía por el principio que los ingleses, sus creadores, practicaban religiosamente en práctica: "el fair play", frase que se hizo extensiva a todas las esferas de la conducta humana, como la manifestación del buen compañerismo.

Como lucha que es, no deja de ser una forma de violencia escondida. Un tanto, pero no tanto, sublimada; y es este aspecto de la lucha deportiva el que produce ese extraño fenómeno de la identificación con jugadores y clubes. Son ellos, los futbolistas, los que dan las batallas que nosotros no damos.

La victoria se toma como victoria propia y la derrota se siente en carne viva. De ahí nacen el fanatismo, el fervor y la explicación de los excesos que a menudo ocurren en las canchas deportivas cuando la decisión del árbitro no satisface a la mayoría y da lugar a una batalla campal como la del Estadio de Lima.

El "hincha", por consiguiente, es un producto de nuestra civilización, con mucho del fanático de otros tiempos y la agresividad de los que corren. Es el que participa psicológicamente en el espectáculo, sin intervenir él mismo las más de las veces, porque pertenece, precisamente, a un tipo de hombre que, desde la barrera, cada y formando parte de la muchedumbre, es capaz de lanzar un proyectil al árbitro y esconder la mano cuando el fallo no satisface su agresividad escondida.

Bohemia santiaguina

En París estaban de moda antes de la Guerra Mundial el "Duome" y "La Coupole". Ahora está el "Café de Flore" y el "Deux Magots", Madrid luce el "Guijón" y el "Varela", amén de cien tascas más en que se refugia la última bohemia española que sueña aún con la República y recuerda todavía la doble papada de Manuel Azaña. En México hay unos cafés en que se reúnen únicamente artistas que trabajan en murallas para imitar a Diego Rivera y a Siqueiros, estudiantes de melena revuelta y lentes de conspirador que están preparando una bomba, y muchachas con pantalones que exhiben la más literaria de las tuberculosis. Buenos Aires tiene el "Tropezón", en la calle Callao, en que se reúne la gente de prensa que viene con los dedos manchados de tinta de "Noticias Gráficas" o de "Crítica", y en la Boca hay unos cafetuchos con olor a mar en que se cantan unos tangos tan compadrones en que no sólo muere la madrecita, sino toda la familia por estricto orden de estatura. En Lima hay "peñas" para toreros y para técnicos en cante jondo que no le van a la zaga a las de Sevilla y Córdoba. Y, finalmente, en Santiago también tenemos algunos cafés para practicar la bohemia intelectual y justificar algunos versos pasables. En la mañana en una fuente de soda están los candidatos a escritores y los aprendices de genios. Cuando cae la tarde ancian en una cafetería central, y cuando llega la noche, sientan sus reales en un restaurante que hace de café y de bar indistintamente.

Pero lo malo es que los cuarteles de la bohemia nuestra no tienen "cachet", les falta pasado y telas de araña, y se echan de menos incidentes históricos y recuerdos que le den color y tradición. Están demasiado limpios y excesivamente bien pintados. Las luces son potentes y no se crea ese ambiente para la confidencia que exige el café realmente literario o de bohemia. Las niñas nuestras andan con pantalones, pero les sobra la buena salud. Los poetas andan sin melena y se bañan por lo menos una vez a la semana, lo que es un desacato dentro del lenguaje estrictamente bohemio. Toman café o vino, en vez de absintico o pernod. Fuman "Lucky" en vez de opio, y finalmente no tienen bohardillas llenas de ratones novelescos, sino que viven en unas respetables casas de pensión que están regidas por señoras muy serias que cobran puntualmente el arriendo a fin de mes...

Por eso la bohemia nuestra está en pañales aún... Le faltan algunos suicidas célebres y unas cuantas muchachitas pálidas que mueran espectacularmente sobre la fría losa de una tumba. Cuando todo eso exista en Santiago estaremos realmente al día en la materia.

No es una pobre bohemia, sino una bohemia pobre, que es muy distinto...

ARTAGNAN.

El desarrollo agropecuario en el Mensaje

La producción triguera subió con respecto a 1962-63 en un 18.9 y la de papas en un 10.2 por ciento, lo que, aparte de buenas condiciones climáticas, fue logrado —según lo explicara el Presidente Alessandri en los capítulos pertinentes de su cuenta— en virtud del mayor uso de abonos y de semillas genéticas de alto rendimiento cuyo empleo a su vez fue estimulado con un régimen de bonificaciones. El uso creciente de abonos es tan notorio que, como aparece de antecedentes relacionados con nuestra industria salitrera, el consumo interno del salitre se multiplicó en el curso de los últimos años llegando a absorber un 20 por ciento de la producción total.

Para facilitar la comercialización de los productos agrícolas, ECA está cumpliendo un plan de construcción de silos, bodegas y frigoríficos, que permita su almacenaje y conservación. Es así como a partir de 1960 se han construido silos con capacidad de 1.410.000 quintales métricos y en construcción, de Talca al sur, hay otros más con 510.000 quintales de cabida. La maquinaria para la mecanización de las faenas de carguío ya está en el país. Las bodegas de Palena y Futaleufú se ampliaron; en San José de la Mariquina (Valdivia) se está edificando una bodega de 40.000 quintales. Se iniciarán las construcciones de nuevos silos con 890.000 quintales de capacidad en este año. Bodegas para una capacidad de 14.000 quintales de almacenaje de papas se harán también en este año.

Asimismo, secadores de granos con un poder de acción de 2.000 quintales métricos de grano por hora han sido instalados.

En San Felipe y Curicó se están construyendo frigoríficos y pronto se iniciarán otros en Arica, Iquique y en la capital, agregándose a los 12 ya existentes y que han sido modernizados y ampliados en gran parte.

La capacidad de almacenamiento de vinos ha sido también objeto de preocupación. La empresa Vinex, con el apoyo de ECA, ha realizado instalaciones en Santiago, Los Lirios y Cocharcas con capacidad para 50 millones de litros más una planta embotelladora, destilatorio y concentrador de mostos en la capital.

Paralelo a los esfuerzos emprendidos por el Ministerio de Obras Públicas en materia de regadío, consistentes en la construcción de embalses y grandes canales, también la Corporación de Fomento se ha ocupado de financiar, mediante préstamos a los propietarios agrícolas, obras menores de riego, vale decir ramificaciones de canales. Es así como se han podido realizar obras para regar 31.565 hectáreas y mejorar otras 73.082 hectáreas. También ha favorecido CORFO la formación de empastadas en una superficie de 162.439 hectáreas y con un nuevo préstamo de 24 millones de dólares se aumentarán estos objetivos a unas 335.000 hectáreas más de empastadas. Puede aludirse también a 10.000 hectáreas de drenaje. Para que se aprecie el significado de esta ampliación del suelo útil, basta recordar que el enorme desarrollo alcanzado por la producción de remolacha —que logra ya abastecer un 40 por ciento del consumo nacional de azúcar— ha tomado una superficie de unas 17.000 hectáreas, muy inferior al aumento de superficie antes explicado. CORFO ha financiado también la compra de 30.000 cabezas de ganado vacuno y 333.000 de lanar para crianza.

Estos progresos a que ha aludido el Presidente de la República permiten vislumbrar el desarrollo económico con mayor optimismo.

Kemrod.

Con pleno vigor continúa la "Marcha de la Patria Joven"

Cumpleaños en el desierto celebró la caravana.— Crece el entusiasmo en la juventud nortina.— Vibrante recibimiento brindó la Oficina de Victoria.— Quillagua a la vista de la caravana.

...ena Pinto, una muchachi... ...ueña, agraciada y fra... ...mplió 17 años de edad ... las 14.30 horas del día ... Acompaña a los mu... ...chas que realizan la esfor... ...Marcha de la Patria Jo... ...través del desierto des... ...hique a las Oficinas Vic...

...muchachos hicieron un ... en el camino, teniendo ... paisaje el desolado de... ... para celebrar el cum... ...ños de Elena Pinto. No ... fiesta de cumpleaños, ni ... ni 17 velitas, pero los ... ni 17 velitas, pero los ... acompañaban a ... "marcola", le cantaron el "Happy Birthday" y la abra... ... emocionados. Estaban a ... kilómetros de Iquique.

Este fue un episodio más de la Marcha de la Patria Joven que con enorme fe y entusiasmo caminó por la aridez del desierto, con sofocante calor en el día y penetrante frío en la noche.

A la entrada de la Oficina Victoria, todo el pueblo la esperaba. En un estrado levantado en medio del campamento y con una multitud delirante, los jóvenes hicieron entrega de las insignias que deben llevar hasta Santiago: el emblema patrio, la botella con agua del Río Lauca y la piedra del Morro de Arica y las aceitunas de Azapa.

Después del vibrante acto realizado allí, otros jóvenes tomaron los emblemas e iniciaron la marcha rumbo a Quillagua, poblado de 1.000 lugareños, quienes celebraron alborozados el esfuerzo juvenil. Una delegación de jóvenes de Antofagasta los esperaba allí, para darles aliento y desearles una feliz travesía hacia Antofagasta. Estos jóvenes llegaban anoche a las 20 horas a Quillagua y en Antofagasta, donde deben llegar mañana a las 17 horas, 2.000 jóvenes antofagastinos se aprestan para tomar en sus manos los emblemas de la Patria Joven y llevarlos al sur, hacia Santiago.

DESDE EL SUR

Mientras tanto, ya partieron hacia Puerto Montt, tres jóvenes freistas de Magallanes, que se juntarán con sus compañeros en Puerto Montt para iniciar también la marcha hacia Santiago. Esta será la marcha de los jóvenes sureños que, atravezando todo el sur de Chile a pie llegarán simultáneamente con la columna que marcha desde el norte.

Los jóvenes magallánicos también traen trofeos: muestras de coirón (pasto para alimento de las ovejas); calafates (fruta de la zona que, según la leyenda, el que la come se queda a vivir allí indefinidamente) y un puñado de tierra magallánica.

La Marcha de la Patria Joven del sur se iniciará el 3 de junio próximo, desde Puerto Montt, para llegar a Santiago simultáneamente con la columna "Roto Chileno" del Norte, el día 21 de junio, cubriendo, de esta manera, todo el territorio nacional.

MENSAJE A LA MARCHA

El Presidente del Partido Demócrata Cristiano, diputado Renán Fuentealba, y el Secretario General de la colectividad, José de Gregorio, suscriben un telegrama enviado a los comandos que siguen de cerca los movimientos de "La Marcha de la Patria Joven", evento que ha superado todos los cálculos. El texto del mensaje es el siguiente: "Con sumo interés y emoción estamos siguiendo el curso de la Marcha con que la Patria Joven anuncia a los chilenos su fe en el nuevo Gobierno que dirigirá Eduardo Frei y demuestra su voluntad de secundar la realización de sus programas de beneficio popular. Firmado: Renán Fuentealba, Presidente del Partido Demócrata Cristiano; José de Gregorio, Secretario General."

JIRA A CONCEPCION INICIA EL SABADO LA DIRECTIVA RADICAL

Visitará Talcahuano, Yumbel, Tomé, Coronel y Concepción, ciudad en la que se realizará una gran concentración provincial.— Hoy se entrega a la publicidad Declaración Programática, que servirá de base a la campaña presidencial del senador Julio Durán.

...ta jira por las cinco ciu... ...cabeceras de Departa... ...de la provincia de Con... ...iniciará, en la mañana ... sábado próximo, la me... ...directiva del Comité Eje... ...Nacional del Partido ...ical, que preside el sena... ...Ulises Correa, para acti... ...los trabajos electorales de ... candidatura presidencial ... senador Julio Durán.

DECLARACION PROGRAMATICA.— Esta tarde se entregará a la publicidad la Declaración Programática del Radicalismo, basada en las conclusiones aprobadas en la reunión de Jahuel.

La Declaración servirá de programa presidencial al senador Durán y abarcará los diferentes aspectos que inciden en el desarrollo económico y social del país, pasando por la creación de nuevas industrias y un efectivo impulso en el campo agropecuario; además de fijar un amplio programa de obras públicas, incluyendo la construcción de locales escolares, establecimientos hospitalarios y habitaciones. Su redacción era terminada ayer por una comisión ad-hoc designada en Jahuel, que preside el senador Humberto Enriquez.

CITACION A EMPLEADOS.—El Comando de la candidatura del senador Durán cita a todos los empleados particulares independientes, simpatizantes de esta postulación presidencial, a una reunión que se efectuará el viernes próximo, a las 20 horas, en el local del Comando Nacional Independiente, ubicado en Teatinos 307.

...Los enunciados de Jahuel fijan la posición del radicalismo ante el momento político que vive la nación y señala los medios a que debe recurrirse para lograr el desarrollo económico y social del país, poniendo énfasis en una justa y equitativa distribución de la renta nacional.

...altos personeros del radicalismo en las termas de Jahuel.

...ción Programática del Radicalismo, ...diputado Federico ...y Guillermo Délano, y ...secretario general, diputado ...Morales Abarzúa, se ...a Talcahuano, Yumbel, ...e y Coronel, para terminar ...domingo con una gran con... ...provincial en la ...de Concepción.

...Participarán en esta jira, ...senadores Humberto Enri... ...y Humberto Aguirre; los ...Emilio Molina, Du... ...Jaque y Mario Sáez, ...asambleístas nacionales ...Dumay, René Or... ...José Viveros, Ramón ...Pincheira, Ma... ...Paredes, Arturo Ramírez ...Eicheverry.

...presidente del Consejo ...Radical de Concep... ...Bernardino Alarcón, in... ...que en la reunión a ce... ...en esa ciudad, el do... ...participarán las Asam... ...de Yumbel, Monte Agui... ...Cobrero, San Rosendo, Tal... ...Buenuraqui, Hual... ...Santa Juana, Florida, ...Tomé, Penco, Lir... ...Ránquil, Lota, Coronel, ...Mora, Talcahuano, Las ...Club Hípico y Con...

...mesa que preside el se... ...Ulises Correa, además ...recoger todos los antece... ...relacionados con los ...electorales y de pro... ...que se desarrollan en ...en favor de la candi... ...presidencial del sena... ...Julio Durán, hará espe... ...hincapié en la divulga... ...de los enunciados progra... ...que servirán de plata... ...presidencial a éste últi... ...y que fue elaborada en la ...Reunión de estudios ...-técnico celebrada por

ULISES CORREA

El viernes inauguran Asamblea dirigentes sindicales allendistas

...Ya han comenzado a llegar ...Santiago —informa el Co... ...del candidato presiden... ...del FRAP, senador Salva... ...Allende— los delegados a ...Asamblea Nacional de Di... ...Sindicales, partidarios ...esta postulación. El torneo ...inaugura a las 19 horas del ...viernes, en el Teatro ...mental, y se clausura el ...Santiago, a las 10 horas, en el ...Caupolicán.

...Allende participará hoy, a ...horas, en un foro organizado por la Federación de Estudiantes de la Universidad Católica, en el Teatro República.

Esta noche, el abanderado del FRAP asistirá a una comida que le ofrecerán más de 500 funcionarios de Impuestos Internos, en los comedores del Club Audax Italiano.

Su Comando Provincial Femenino celebrará una asamblea, a las 19 horas de hoy, en Riquelme 524.

JUVENTUD FREISTA

de:

-ÑUNOA
-PROVIDENCIA
-LA REINA
-LAS CONDES

GRAN CONCENTRACION

en adhesión a

EDUARDO FREI

Teatro HOLLYWOOD

JUEVES 28 DE MAYO
A LAS 10.30 A. M.

IRARRAZAVAL 2900

EL GOBIERNO DEL PUEBLO COMIENZA CON

FREI

ACTIVIDADES PARTIDARIAS

PARTIDO RADICAL

ASAMBLEA DE LA SEGUNDA COMUNA.— Comunica a todos sus militantes que el domingo próximo, entre las 9 y las 16 horas, se realizará la elección para renovar la Mesa Directiva. Hasta el momento se han presentado los siguientes candidatos a ocupar la presidencia: José Utubia, Francisco Cornejo, Mario Rivas y Mario Jaime. La tesorería atiende todos los días, desde las 18 horas, a los miembros de la Asamblea que deseen ponerse al día en el pago de sus cuotas. El Centro Femenino de la Asamblea sesionará el viernes próximo, a las 20 horas. Concurrirá la presidenta nacional, diputada Inés Enríquez, y la dirigenta Cora Cir de Castro.

PARTIDO LIBERAL

ASAMBLEA DE LA OCTAVA COMUNA. — Cita a reunión general para el viernes próximo, a las 19 horas, en su sede de calle Catedral 1183. Se debatirá la designación de pre-candidatos a parlamentarios para 1965.

EN LA CAMARA DE DIPUTADOS:

RADICALES PIDEN SESION ESPECIAL PARA ANALIZAR MENSAJE DE S. E.

Ayer se reunió la Sala de Diputados Radicales, presidida por el nuevo jefe del Comité, Julio Mercado.

Se acordó que cada diputado intensifique los trabajos electorales del candidato presidencial del partido, senador Julio Durán, en sus respectivas provincias.

Además, se designó una Comisión, integrada por Julio Mercado, Hernán Brucher, Juan Atala, Mario Sharpe y Carlos Morales Abarzúa, para que estudie y proponga al CEN un reglamento relativo a la designación de candidatos para la elección general parlamentaria de marzo del año próximo. Estas designaciones, a juicio de los diputados, deben ser hechas a la brevedad posible, a fin de que la campaña de los candidatos se desarrolle conjuntamente con la presidencial del senador Durán.

Se acordó, finalmente, pedir una sesión especial de la Cámara para el martes próximo, de 19 a 22 horas, con el objeto de analizar el último Mensaje presidencial.

Internacional Socialista rechaza toda alianza con los comunistas

Adhesión al Movimiento Chileno de Recuperación Socialista.

El Movimiento de Recuperación Socialista ha entregado la siguiente información:

"El secretario de la Internacional Socialista con asiento en Montevideo, bajo la directiva de Humberto Maiztegui, recibió la semana pasada la visita de los socialistas chilenos, camaradas Waldo Grez y Luis Pacull, enviados por el Movimiento de Recuperación Socialista para exponer la posición de los socialistas chilenos, marginados del Partido del señor Ampuero, a raíz de que éste se identificó con la línea política nacional e internacional del Partido Comunista, en el Congreso Socialista efectuado en febrero último en Concepción.

"Al mismo tiempo los camaradas Grez y Pacull tenían la misión de señalar la realización de un Congreso Constituyente y la posibilidad de que en éste se acordara un apoyo electoral a la postulación de la Democracia Cristiana, señor Eduardo Frei. También se pediría la inclusión del nuevo partido en la Internacional Socialista y se plantearían los mismos puntos de vista del Partido Socialista Uruguayo y Argentino".

LA INTERNACIONAL APRUEBA TODO LO REALIZADO

"El Partido Socialista del señor Ampuero, —agrega la información —, que jamás fue aceptado en la Internacional, es considerado en la actualidad como un Partido pro comunista, cuyo destino a corto plazo es de ser absorbido por el PC y desaparecer.

"La Internacional propicia una tercera posición en el mundo, equidistante de la violencia comunista y de la voracidad capitalista. Su expresión más genuina se encuentra en los países de Europa Occidental. Francia, Italia, Alemania, Bélgica, Austria, Holanda, Suecia, Noruega, Finlandia y en el laborismo inglés. En algunas partes es gobierno, y en otras lo comparte o es oposición".

"El Secretariado de la Internacional aprobó en principio la actitud política del Movimiento de Recuperación Socialista de Chile y se iniciaron los trámites de consulta con la oficina central en Londres para aceptar la inclusión de este movimiento como miembro activo después del Congreso Constituyente que se celebrará el sábado y domingo próximo y de dónde saldrá el Partido Socialista del Pueblo".

APRUEBA EL PS ARGENTINO

"En Buenos Aires —sigue informándose—, los dirigentes Grez y Pacull fueron recibidos por el Comité Central del Partido Socialista Argentino que preside el viejo líder Dr. Palacios. La reunión fue presidida por la doctora Moreau de Justo. Se hallaban presentes entre otros, los conocidos dirigentes caramaradas Carretero, Luna, el diputado Coral, y otros.

"La información rendida al Comité Central mereció la total aprobación y al igual que el Secretariado de la Internacional y la Junta de Recuperación del Socialismo uruguayo se acordó enviar representantes al Congreso Constituyente del socialismo chileno".

LUCHA COMUN CON LA DEMOCRACIA CRISTIANA

El comunicado termina expresando: "Tanto en el Secretariado de la Internacional como con los dirigentes máximos de la Junta de Recuperación del Socialismo Uruguayo y el Partido Socialista argentino, se planteó la posibilidad de que el Congreso Consituyente acordara marchar junto a la Democracia Cristiana en la candidatura de don Eduardo Frei".

"De acuerdo a las conclusiones del Congreso de la Internacional celebrado en septiembre del año pasado en Amsterdam, se estimó encuadrado dentro de ellas el posible apoyo al representante de la Democracia Cristiana, que tanto en Chile como en Europa tienen un hondo contenido popular. El Congreso tendrá que pronunciarse sobre un candidato propio o el señor Eduardo Frei, dado que es inoperante e inaceptable el apoyo al Dr. Allende, candidato del Partido Comunista, que maneja a su amaño la campaña y mantiene el FRAP, para las apariencias".

FALTAN 100 DIAS PARA QUE EL PUEBLO de CHILE LE DEMUESTRE AL MUNDO ENTERO COMO SE DERROTA al COMUNISMO

Mañana llega a Antofagasta la "Marcha de la Patria Joven"

Dos mil jóvenes relevarán a los caminantes en la Perla del Norte.

Una agraciada joven iquiqueña, Elena Pinto, integró la "Marcha de la Patria Joven", en el tramo Iquique-Oficina Victoria, y el lunes cumplió 17 años en el trayecto de esta esforzada exteriorización de fe en la causa cívica que representa la candidatura presidencial del senador Eduardo Frei.

Los marchantes hicieron un alto en el camino, en pleno desierto, para celebrar el cumpleaños de su abnegada acompañante. No tenían panes de dulce ni galletas, pero todos bebieron a su salud un sorbo de agua y emocionados la abrazaron. Estaban a 100 kilómetros de Iquique.

A la entrada de la Oficina Victoria, todo el pueblo los esperaba. Sobre un estrado levantado en medio del campamento, y ante una multitud delirante, los jóvenes entregaron a sus relevos las insignias nortinas que deben llegar a Santiago: el Emblema Patrio, una botella con agua del Río Lauca, una piedra del Morro de Arica y un puñado de aceitunas del Valle de Azapa.

HACIA QUILLAGUA.— En la Oficina Victoria, otros jóvenes reanudaron la "Marcha de la Patria Joven", rumbo a Quillagua, un poblado de mil habitantes, quienes los recibieron alborozados. Allí los esperaba una delegación de jóvenes antofagastinos, que les desearon una feliz travesía hacia la Perla del Norte. Deben llegar mañana, a las 17 horas, a la ciudad de Antofagasta, donde dos mil jóvenes se aprestan ya para relevarlos.

DESDE EL SUR.— Tres jóvenes magallánicos partieron ya hacia Puerto Montt, punto de partida, el 1.o de junio, de la avanzada sureña que formará en la "Marcha de la Patria Joven".

Los jóvenes magallánicos también traen sus trofeos: muestras de coirón (pasto para alimento de las ovejas); calafates (fruta de la zona, que, según la leyenda, el que la come se queda a vivir allí indefinidamente) y un puñado de tierra magallánica.

La Marcha de la Patria Joven del sur, se iniciará el 3 de junio próximo desde Puerto Montt, para llegar a Santiago simultáneamente con la columna "Roto Chileno" del norte, el día 21 de junio, cubriendo de esta manera todo el territorio nacional.

MENSAJE A LA MARCHA

El presidente del Partido Demócrata Cristiano, diputado Renán Fuentealba, y el secretario general de esta colectividad, José de Gregorio, enviaron a los comados que siguen de cerca los movimientos de "La Marcha de la Patria Joven", el siguiente mensaje:

"Con sumo interés y emoción estamos siguiendo el curso de la Marcha con que la Patria Joven anuncia a los chilenos su fe en el nuevo Gobierno que dirigirá Eduardo Frei y demuestra su voluntad de secundar la realización de sus programas de beneficio popular".

EL ESCRITOR E HISTORIADOR JEAN DESCOLA VIENE A CHILE

Llega el domingo en jira de conferencias.

En cumplimiento a su primera visita al país, llegará el domingo a la capital, procedente de Buenos Aires, el escritor e historiador francés señor Jean Descolá, quien, en compañía de su esposa, realiza una jira continental de conferencias, bajo el patrocinio de Air France y la Alianza Francesa.

El señor Descolá, de vasta labor en el campo de la investigación histórica, se ha especializado en Hispanoamérica como lo prueba su vasta producción literaria, que lo elevado a un nivel preponderante entre quienes han dedicado su vida a este tema. Sus libros de Historia de América han merecido su traducción a cinco idiomas y constituyen temas de interés permanente por su documentación y el estilo ameno en que han sido escritos.

El señor Descolá finaliza en Chile su jira continental, iniciada en Brasil y que se prolongó, además, a Uruguay y Argentina, donde ha dictado innumerables conferencias en las principales ciudades de los países mencionados. En el nuestro, cumplirá una activa labor con tres conferencias en la capital, dos en Concepción y una en Valparaíso, además de diversas reuniones con personalidades de las entidades universitarias, de escritores, historiadores, etc. En Santiago iniciará su labor de conferencista en el Liceo de la Alianza Francesa, para seguir con otra en el Instituto Chileno-Francés de Cultura y cerrar sus intervenciones en el Auditorio de la Biblioteca Nacional, donde disertará bajo el alto patrocinio de las Universidades de Chile y Católica.

El anuncio de la llegada del señor Descolá ha despertado enorme interés entre los escritores, historiadores y gente de letras, que son quienes mejor conocen su labor literario-histórica y los que se aprestan para alternar y escuchar las conferencias del escritor francés.

CAMPAÑA CONTRA LA TBC

EL DR. HUMBERTO ANDRADE, Jefe de la Campaña antituberculosa del Area Central de la V Zona de Salud, instruye al personal del SNS antes de iniciar el encuestaje de la Población Los Nogales, donde se efectuará un intensivo programa para erradicar la tuberculosis. Después de obtener los datos casa por casa en esa zona, comenzarán los diagnósticos con Rayos X, y la vacunación con BCG, y la hospitalización de los casos que lo requieran.

PARTIDO LABORISTA BRITANICO PROPICIA:

Política de mayor precio para materia prima de Latinoamérica

Declaró ayer en un almuerzo-conferencia de prensa el parlamentario de ese partido, Christopher Mayhew.

"Creemos que volveremos al Gobierno en la próxima elección de octubre, después de 12 años de estar en oposición", —declaró ayer el parlamentario laborista británico, Christopher Mayhew, en un almuerzo efectuado en el Club de la Unión, donde dio una conferencia de prensa.

La vuelta del Partido Laborista al Gobierno de Gran Bretaña, según su parlamentario, es debido a varios factores. Entre algunos, señaló la ineficacia de los conservadores para ejecutar un plan de desarrollo económico-social a la altura de otros países de la Europa occidental y los escándalos del caso Profumo.

Reconoce el parlamentario que, en este último año, ha progresado enormemente la economía británica, pero aún subsisten problemas de vivienda, hospitales y escuelas.

"El Partido Laborista de Gran Bretaña tiene una política determinada en cuanto a la ayuda a los países en vías de desarrollo, especialmente en lo que se refiere a Latinoamérica", —agregó el señor Mayhew—. "Consideramos que es más importante pagarles bien sus productos de materia prima que otorgarles créditos."

Luego el parlamentario declaró:

"El Partido Laborista británico es esencialmente socialista, y de izquierda, pero rechazamos al comunismo."

"El Partido Laborista continuará con la política de intercambio comercial con China, Unión Soviética, Cuba y otros países comunistas, al igual que con el intercambio cultural", —afirmó el señor Mayhew—. "Consideramos que es el medio más apropiado para que estas naciones se acerquen más a nuestras ideas."

Durante su permanencia en Chile, el señor Mayhew, quien se desempeñó como Secretario Parlamentario de Relaciones Exteriores desde 1946 a 1960, se entrevistará con los dirigentes de los partidos del FRAP y los candidatos presidenciales chilenos. El jueves se dirigirá a Buenos Aires para continuar su jira destinada a conocer los problemas de Latinoamérica.

CAMPO POLITICO:

FUNDADOR DEL PARTIDO SOCIALISTA EXPRESA SU APOYO A EDO. FREI: "CHILE NECESITA CAMBIOS", SOSTIENE

Arquitecto, señor Luciano Kulczewski, envió extensa nota al abanderado de la izquierda democrática, en la que subraya su afán de luchar por nuevas estructuras.

El arquitecto don Luciano Kulczawski, fundador del Partido Socialista, que ocupó altos cargos en la directiva de esa colectividad y cumplió destacada actuación en el Gobierno de don Pedro Aguirre Cerda, envió una conceptuosa carta al senador Eduardo Frei, en la que expresa su adhesión a la candidatura de la izquierda democrática.

Después de un breve análisis electoral, el señor Kulczawski, dice, en uno de los acápites de su carta: "A nuestro Chile le presentan hoy una terrible alternativa: o el señor Allende, manejado por el comunismo, o Ud., con su organización partidista y una filosofía esencialmente humana y cristiana. Sin vacilar, me quedo con esta última, debiendo agregar que, a pesar de no tener religión, creo en el Hombre como creatura de Dios y creo en los valores del espíritu, que al final deben prevalecer y están siempre vigentes.

"Soy socialista y fuí uno de los fundadores del Partido Socialista chileno —sigue diciendo el señor Kulczawski— y pienso que parte de la desesperanza que nos agobia se debe a la falta de un verdadero Partido Socialista Democrático Moderno, con su filosofía al día. Ejemplos de estos socialistas los tenemos en toda Europa Occidental, en donde solos comp en el caso de Brandt, se han enfrentado a todo el poderío soviético, o en unión de la Democracia Cristiana, han llevado a los países a una prosperidad inigualada. Y és así como se están plasmando las nuevas formas de vida en sociedad y va a ser consolidada la Cultura y Civilización Occidentales.

"Chile —agrega— necesita cambios, urgentes cambios que modifiquen su estructura completa y que dejen en claro que muchas creencias, que han llegado a serlo a base de la repetición de frases hechas que han perdido su Verdadero significado, no son verdaderas y no constituyen más que un pueril engaño.

"Se nos ha repetido, por ejemplo, que somos un país joven, lleno de posibilidades. Verdad a medias. Un somero examen nos demuestra que nuestra patria está en una encrucijada. Está vieja su división territorial, que no responde a ninguna realidad sino a simples consideraciones electoreras. Están viejas sus leyes, una sobre otras y muchas sin sentido, forman una maraña inextricable, cuyo resultado es la negación de la Justicia, porque ésta nunca llega. Está viejo el mecanismo crediticio, hecho hace más de cien años, y a base de la usura y el despojo. Pero lo peor de todo: están viejas las mentes de muchos políticos que pretenden ser nuestros rectores y que están petrificadas.

"Se nos dice que somos un país de flojos, y nada hay más falso. Trabajamos como nuevos esclavos, financiando al capital con intereses del 18 al 60 por ciento y más anual, en circunstancias que en los países que se nos señala como ejemplos, la tasa del interés es del 2 ó 3 por ciento.

"Se nos dice que somos un país subdesarrollado. Usted, señor Frei, que ha tenido la suerte de salir de Chile, de poseer conocimientos y cultura, concordará conmigo en que este país, en una evaluación bien hecha, y en el verdadero sentido de la palabra, es menos subdesarrollado que el ochenta por ciento o más de los países del mundo."

Dice la carta más adelante: "Y a nuestro Chile, país con una geografía y topografía hecha para hombres recios, con una historia magnífica y que fue país rector de América, con mujeres maravillosas, bellas, inteligentes y abnegadas lo están transformando en un país de mendigos y de tarados."

Tras algunos conceptos sobre libertad, la carta prosigue: "Luchemos por la libertad, pero la verdadera libertad. Por liberarnos de las oligarquías que nos esquilman; la del dinero, la de la política, la de la burocracia tanto nacional como internacional.

"Y, más que nada, luchemos por la libertad de pensar, porque cada uno pueda disponer de un instante siquiera en que se encuentre a sí mismo y pueda ser mejor. Luchemos por darle primacía a los valores del espíritu, por mantener, a medida de cada uno y como nación, los valores humanos y la civilización occidental.

"Luchemos, y luchemos denodadamente por facilitar y, aún más, por obligar al acceso al saber.

"Luchemos por perfeccionar y hacer verdaderamente vigente la democracia, de la cual tantos alardes hacemos. Luchemos porque sea amplia, porque sea ancha y abierta, donde todos tengamos cabida. Una democracia que no tenga eternamente al ciudadano ante trágicas y tremendas alternativas. Hagamos, tratemos por lo menos de hacer una democracia en donde las pugnas no se traduzcan en enconos y odios, donde haya juego limpio y no pedradas, donde haya claridad y nitidez, donde a nadie se excluya y prevalezca al fin el hombre sobre el militante.

"Estas consideraciones las he manifestado a mis amigos del Movimiento de Izquierda Nacional, muchos de ellos compañeros desde la fundación del antiguo partido socialista hasta llevarlo al triunfo en 1939. Y ellos han estado de acuerdo. Saben que el sólo votar por Ud., como lo harán, no basta: que hay que construir el nuevo Partido Socialista Democrático en donde se unan todos los socialistas marginados que no han querido ser "compañeros de ruta" del comunismo y muchísimos otros, sin partido, profesionales y verdaderos hombres de trabajo, acudirán a engrosar apretadas filas, con los cuales el movimiento que Ud. encabeza, llegado el momento, podrá hacer la "apertura hacia la izquierda" y piense que esto dará la necesaria permanencia y estabilidad política y permitirá que Chile sea nuevamente un Estado en forma, dueño de su propio destino.

Atentamente,

Luciano Kulczewski García.

"YO NO REPARTO POTREROS", DICE FREI EN ZONA AGRICOLA DE ÑUBLE

Con renovado éxito prosigue su jira por la provincia de Ñuble el candidato demócratacristiano a la Presidencia de la República, senador Eduardo Frei.

En el Grupo Escolar de Chillán, el señor Frei entregó personalmente los premios a los vencedores del Concurso de Dibujo Infantil patrocinado por el Frente Nacional de Artistas e Intelectuales.

Enseguida, el candidato se trasladó al pueblo de Huape, donde le ofrecieron su adhesión más de 600 campesinos.

EN QUINCHAMALI.— Otra de las sorpresas que ha deparado esta jira —informó su Comando— la constituyó la localidad de Quinchamalí, donde se fabrican las famosas cerámicas. La gente se volcó en las tres calles del pueblo para aclamar a Frei, quien habló desde una carreta. Lo acompañaban el senador Pablo, el diputado Luis Martin y el presidente de la FECH, Luis Maira Aguirre.

Posteriormente, Frei asistió a una concentración de más de mil personas, en la localidad de Bustamante, donde le ofreció su apoyo el dirigente del Movimiento de Liberación Campesina, Gilberto Canales.

EN COIHUECO.— Otra gran concentración de adhesión a Frei se efectuó en la plaza pública de Coihueco, donde prácticamente todo el pueblo acudió a escucharlo. Además del candidato, hicieron uso de la palabra el presidente comunal, César Peña Ferrada; el dirigente nacional del Partido Democracia Agrariolaborista, Alejandro Hales, y el diputado Luis Martin.

Más tarde, el candidato fue proclamado por don Mario Antonio Parada, en la localidad de Pinto.

En toda esta zona, el abanderado demócratacristiano explicó lo que será la Reforma Agraria, durante su Gobierno. Señaló que él no anda "repartiendo potreros", pero que haría propietario al campesino para que logre una vida más digna.

CONGRESO DE FERROVIARIOS

El próximo viernes se inaugura en Santiago un Congreso Nacional de Ferroviarios Freistas. Presidente del Comando Organizador es el señor José Domingo Escorza y secretario general el señor Mario García Pucci.

TRIUNFO ESTUDIANTIL

Se informa que, sin oposición, fueron elegidos los tres candidatos demócratacristianos presentados como delegados ante la Federación de Estudiante de Concepción.

ADHESION.— Entre las últimas adhesiones recibidas por el señor Frei, figura una conceptuosa carta del arquitecto Luciano Kulczewski Garcia, fundador del Partido Socialista y colaborador en el Gobierno de don Pedro Aguirre Cerda.

Pleno Socialista se reúne los días 6 y 7 del próximo mes

Los días 6 y 7 del mes de junio próximo, se reunirá el Pleno del Comité Central del Partido Socialista, que dirige el senador Raúl Ampuero.

R. Ampuero.

La tabla de este Pleno será fijada en la sesión ordinaria que debe celebrar hoy el Comité Central del Partido, según informó el diputado Eduardo Osorio, miembro de dicho Comité.

Desde luego, se destaca que, entre otros asuntos, figurará un análisis de la marcha de la campaña electoral y de los últimos acontecimientos políticos, como de las conclusiones del reciente Pleno del Comité Central del Partido Comunista. sal.)

Liberales de Viña eligieron directorio

VIÑA DEL MAR.— El señor Pedro Pizarro Ramos fue reelegido como presidente de la Asamblea Liberal de esta ciudad. La elección fue hecha por aclamación, en presencia de los regidores Luis Sigall Morrison y Sergio Orellana Fuentes; de los directores generales del Partido Liberal, Moises Osorio Benítez y Alejandro Masaú Tuma; de la presidenta de la Legión Femenina, Sybil Rawson de Gómez Nichols, y otros dirigentes provinciales.

El resto del Directorio quedó integrado así: Vicepresidente, Luis Sigall Morrison; secretario, Manuel Muñoz Cortez; tesorero, Alberto Lacquaniti Guarda; directores: Sergio Orellana, Teresa Solari Paulini y Abelardo Hernández Leiva, y delegados al Consejo Agrupacional: María Inés Contreras Muñoz, Gregorio Pinerro, Humberto Salazar Salazar, Luis Concha Arenas, Gabriel Fierro Hidalgo, Gilberto Calderón Calderón, José Luis Lecaros Lara, Manuel Benítez Rivera y Artemón Miranda Caballería. (Correspondiente.)

LA EMPRESA PRIVADA... (De la 1a. Pág.)

permitido alcanzar las metas prestablecidas con mayor rapidez que la que se habría obtenido sin una acción coordinada.

DISCURSO DE RECAREDO OSSA

"La Corporación de Fomento de la Producción, al cumplir 25 años de vida ha recibido el justo homenaje de diversas instituciones del país, como también el reconocimiento de parte de organismos nacionales y extranjeros.

"La Confederación de la Producción y del Comercio se asocia a estas expresiones de reconocimiento público, y junto con destacar la obra realizada le rinde un homenaje de agradecimiento por los beneficios que al país ha prestado. La labor de CORFO en sus 25 años arroja un saldo muy favorable para el desarrollo económico y social del país. El análisis de los rubros principales de dicha labor constituye la demostración clara de ello. Desde su fundación, a raíz del terremoto del año 1939, la Corporación ha hecho las siguientes realizaciones:

1.— Se inició haciendo aportes y préstamos para aumentar y desarrollar industrias livianas, ya que no contaba en ese entonces, con planes generales de desarrollo. Gran parte de estas inversiones fueron transferidas después, con su debida utilidad, al sector particular.

2.— La segunda etapa corresponde a la formulación de planes sectoriales: acero, energía, madera y a la creación de empresas destinadas a las producciones básicas del país, como son la ENAP para el petróleo, la ENDESA para la electricidad, la CAP para el hierro y el acero, la IANSA para el azúcar de betarraga y los equipos mecanizados para la agricultura.

Más adelante, Recaredo Ossa dijo: "La tercera etapa y actual, corresponde a la formación de planes decenales que integran la economía general del país. Se destacan el plan ganadero, que se realiza con gran éxito, el ganadero, y la ayuda a la industria de la celulosa y madera, etc. La agricultura espera que los planes destinados a promover su desarrollo, y muy especialmente el ganadero, signifiquen el principio tan solicitado por todas las entidades agrícolas del país, de una nueva era y que en base a estos programas se elabore y se ejecute de una vez por todas una política agraria definida y estable, tan olvidada por muchos gobiernos y que ha sido la causante de la servidumbre y dependencias foráneas para nuestra alimentación".

Destacó luego el apoyo económico, financiero y técnico hecho por la CORFO a numerosas empresas, así como a los estudios del elemento humano, nuestros suelos y su real potencia de producción y el inventario nacional de nuestros recursos, resumidos en el Plan Decenal de Desarrollo.

COORDINACION

"El desarrollo de la economía, dijo Recaredo Ossa, exige una ecuación de equilibrio entre dos elementos: las planificaciones del desarrollo, que corresponden al Estado por un lado y el fortalecimiento de la iniciativa privada que verifica y estimula el desarrollo. Las relaciones entre la CORFO y la empresa privada arrancan de la ley que le dio origen.

"Es así como se consultaron disposiciones destinadas a coordinarla con ella, reservándose su directiva un sitio a las entidades representativas de la producción. El espíritu mismo de los que echaron a andar este nuevo organismo estaba compenetrado con los problemas de la empresa privada y basta con recordar la figura de Desiderio García para que se tenga la evidencia de esta verdad. Aquel animador inteligente y modesto de tantas y múltiples iniciativas en el campo de las actividades productoras tuvo una gran comprensión de la conveniencia nacional de que se entablara una colaboración permanente entre la CORFO y los hombres de negocios."

"Dentro de estas ideas, prosiguió luego Recaredo Ossa, en Chile, país democrático basado en la libre empresa y en donde faltan capitales y recursos humanos preparados, la Corporación de Fomento ha tenido hasta ahora y tendrá en el futuro importancia decisiva en su desarrollo, estando su papel definido en forma clara y precisa."

EL FUTURO — El Presidente de la Confederación de la Producción y del Comercio dijo en la parte final de su discurso: "Después de la valiosa etapa realizada, cada uno de nosotros debe desear el creciente progreso de esta institución y ayudar en el análisis de lo mucho que queda aún por llevar a cabo. Esta organización, creada con tanto esfuerzo por el país y manejada por sus dirigentes con inteligencia y constancia es considerada por la empresa privada como un instrumento del que deben esperarse grandes frutos para el futuro desarrollo económico y la acción misma de los empresarios... Al terminar quiero expresar la confianza en que el futuro permitirá cada vez más intensificar la indispensable coordinación del esfuerzo del sector público y de la economía privada, a fin de alcanzar la más efectiva utilización del potencial humano de recursos materiales de Chile para la más rápida satisfacción de sus apremiantes necesidades para el logro de sus altos destinos. En nombre del Consejo de la Confederación, traigo las más sinceras felicitaciones para los que dirigen con tanto acierto hoy día la institución a la cual el país rinde también un homenaje. Es así como queremos resaltar en forma muy especial la acertada labor de su Vicepresidente ejecutivo, don Arturo Mackenna y su asesor inmediato, gerente general don Humberto Pinto, que ha sabido con el apoyo de sus directivas y cuadros del personal mantener la independencia de la institución, acentuando cada vez más el sentido práctico y técnico de sus programas y realizaciones."

AGRADECIMIENTOS

El Vicepresidente Ejecutivo de la CORFO, Arturo Mackenna, luego de recibir de manos de Fernando Santa Schleyer, presidente de la Sociedad de Fomento Fabril, un pergamino en que se expresa el reconocimiento de sus representados, dijo: "Muchas gracias, señores, muchas gracias. Espero que la CORFO y la industria privada puedan seguir trabajando en coordinación, en libertad y en democracia para el bien de Chile".

Los asistentes ovacionaron al Vicepresidente de la CORFO, durante varios minutos.

OMISION SALVADA

Al término del banquete se formaron numerosos corrillos en el hall del cuarto piso del Club de la Unión. En uno de ellos, el senador Fuenzalida, felicitó por su discurso al señor Recaredo Ossa, pero al mismo tiempo le representó la omisión en que había incurrido al no mencionar al Presidente don Pedro Aguirre Cerda. "Si yo hablo de un libro —le dijo—, no puedo dejar de mencionar a su autor. Y el "hablo de un árbol para expresar la satisfacción que me produce su sombra protectora, no puedo dejar de mencionar a quien lo plantó". Por la fuerza de las cosas siguió diciendo el senador Falvovich, los Presidentes de la República se limiten a dar su asentimiento a la preparación de las leyes, o a corregir sus disposiciones. La Ley que crea la Corporación de Fomento, en cambio, obedece a una concepción personal del Presidente Aguirre Cerda. Sus antecedentes teóricos están en sus libros, "El Problema Agrario" y "El Problema Industrial". El terremoto de 1939, ofreció la oportunidad de realizar los propósitos del Presidente Aguirre. La Ley fue redactada con la intervención personal y directa del Presidente por los entonces diputados, Juan Bautista Rossetti, Rolando Merino, Pedro Opitz, Pedro Cárdenas y Angel Falvovich, y el Ministro de Hacienda de entonnces, Roberto Wachholtz. Es más, quizá que la nueva organización quedara al margen de la política. Ninguno de sus directivo fue radical. Se atuvo sólo a la capacidad técnica de ese personal superior. Esto último lo confirmó don Guillermo del Pedregal, que estaba presente en el corrillo. No puedo comprender, terminó el senador Falvovich, que cuando se celebra los exitosos 25 primeros años de la CORFO, se omita expresar la gratitud nacional que es debida a su creador.

Por su parte el señor Recaredo Ossa expresó, que la omisión no había sido deliberada, y que el único propósito de sus palabras fue realzar la acción de la empresa privada en el fenómeno de desarrollo industrial de país promovido por la CORFO.

ADHESION DE LA SNA.

El Consejo de la Sociedad Nacional de Agricultura, acordó en su última sesión adherir al homenaje que las fuerzas de la producción y el comercio rinden hoy a la Corporación de Fomento de la Producción, con motivo de cumplir 25 años de valiosa y eficiente labor en beneficio del país.

Dentro de las múltiples tareas que le ha correspondido desarrollar a esta prestigiosa institución en todos los ámbitos de la actividad nacional, el Consejo de la Sociedad Nacional de Agricultura expresa su reconocimiento por la fructífera gestión que le ha cabido como organismo de fomento en las tareas agrícolas.

Asimismo cabe destacar la reciente colaboración prestada a esta Sociedad, en la formación de un nuevo y moderno Recinto de Exposiciones en Parque Cerrillos que ha permitido exponer al país el avance logrado en las diferentes esferas de la actividad nacional.

A DISPOSICION DE LA JUSTICIA HOMICIDAS DE HERMANAS VERA R.

Fueron puestos a disposición de la justicia los autores del triple homicidio, de Avenida España, uno de los más horrorosos crímenes de que haya recuerdo en la historia policial chilena.

El instigador del homicidio fue Julio Catalán, encerador, que tenía acceso a la mansión de las hermanas Rosario y Manuela Vera Romero, en Avenida España 267.

Catalán conversó con Luis Alberto Osorio Troncoso, de 28 años; Francisco Cuadra Flores, de 56 años; Héctor Manuel Cuadra Bernales, de 25 años; Luis Salinas Rodríguez, de 22, y un menor, apodado "El Bicho", de 16 años.

Según la confesión hecha a los detectives de Investigaciones, Francisco Cuadra Flores eligió el día 12 de abril de 1963, Viernes Santos, para cometer el crimen.

Cinco de los seis malhechores entraron a la casa saltando una tapia, ya que la vivienda de Osorio está contigua a la casa de Avenida España 267. Héctor Cuadra se quedó en la calle de vigía.

Osorio, según la versión conocida de los hechos, dio muerte a balazos a las hermanas Rosario y Manuela Vera Romero y abusaron de la empleada Sara del Carmen Alvarez, antes de ultimarla. Amarraron los cadáveres con alambres; desvalijaron las habitaciones y salieron a repartirse el botín. Del reparto fue excluido el instigador del crimen el encerador Julio César Catalán, quien regresó a la mansión y le prendió fuego.

Los seis detenidos pasaron ayer a disposición del Ministro de la Corte de Apelaciones Juan Pomés García, quien se constituyó en las oficinas del Quinto Juzgado del Crimen. Interrogó a los criminales y dispuso su estricta incomunicación.

En el día de hoy, el Ministro Pomés renovará las diligencias del caso, procediendo presumiblemente, al careo de los inculpados.

Las pesquisas del caso las hizo en el más estricto de los secretos, el detective de la Brigada de Homicidios, Juan Morales Espina, quien ha sido muy felicitado por los jefes de la policía civil.

Síntesis Noticiosa

HIJOS DE CONSTITUCION.— El Centro de Hijos de Constitución se reunirá en asamblea general obligatoria el sábado 30 del presente, a las 19 horas, en primera citación, y las 19.30, en segunda.

CURSO DE CAMILLEROS.— La Cruz Roja Chilena iniciará un curso para adiestrar camilleros y socorristas que actuarán en casos de emergencia nacional. En él estudiarán primeros auxilios, transporte de heridos, instalación de postas de socorro y otros. El curso se iniciará el próximo 5 de junio y las clases serán dictadas los días lunes y viernes, de 19 a 20.30 horas. Los interesados deben haber cursado sexto año primario, y tener más de 18 años. Los cursos son gratuitos y las inscripciones se reciben en Avenida Santa María N.o 0150, de 15 a 19.30 horas.

COMISION INTERMINISTERIAL.— La Comisión Interministerial de Protección a Menores en Situación Irregular realizará la elección de su nueva Mesa Directiva, hoy, a las 12 horas, en su local de Monjitas 689, of. 26, piso 2.o. En esta oportunidad el actual presidente, Jaime del Valle, dará cuenta de la labor realizada durante su período. El resto del directorio lo integran el Dr. Carlos Nassar, el Comandante Pedro Vélla y el Padre Carlos Hurtado.

LOS RESTOS DEL CABO HERIBERTO ALZAMORA HUENTA, una de las tres víctimas del hundimiento del remolcador "Yagán", que naufragó antesayer en la bahía de Punta Arenas, fueron rescatados ayer al mediodía, según informaciones por radio recibidas en la Superioridad Naval, del Ministerio de Defensa. El escueto radio dijo que los restos del cabo Alzamora serán sepultados hoy, a las 15.30 horas, en el Cementerio de dicha ciudad con honores de ordenanza por haber muerto en el acto de servicio. Sin embargo, hasta las últimas horas de ayer, no habían sido ubicados los restos de los marineros Sergio Arcos Puebla y Jorge Madrid Orrego, las otras dos víctimas del "Yagán", el cual se dio vuelta de campana cuando cooperaba en las faenas de ataque de la motonave inglesa "Hooby Grange". Los seis tripulantes que fueron rescatados están fuera de peligro y recibiendo asistencia médica en el Hospital Naval de esa ciudad. EN EL GRABADO, el remolcador "Yagán" atracado al muelle fiscal de Punta Arenas.

MUNICIPALIDAD DE SANTIAGO

Remate de Vehículos y de una Carrocería

EL VIERNES 12 DE JUNIO próximo, a las 16 horas, en la Cuarta Zona de Aseo, ubicada en calle San Camilo Nº 115, se llevará a efecto el remate de los siguientes vehículos y de una carrocería encontrados en la vía pública, de conformidad a lo dispuesto en el Decreto Sección 2da. Nº 887, de 22 de mayo de 1964:

1 Moto Marca VIBERTI.
1 Motoneta Marca VESPA.
1 Triciclo.
1 Automóvil Marca ESSEX, Modelo 1930.
1 Carrocería de 5,20 mts. de largo por 2 mts. de alto y 2 mts. de ancho.

Estarán a la vista, en el local señalado, de 10 a 17 horas.

RAMON ALVAREZ GOLDSACK.
Alcalde de Santiago

MARIO ARENAS BLANLOT.
Secretario de la Alcaldía

FREI TIENE LA MEJOR IZQUIERDA

BODAS DE PLATA DE "CORFO"

25 AÑOS IMPULSANDO EL PROGRESO DE CHILE

1939 - 1964

a edificación escolar en Chile

- esarrollada por la Sociedad Constructora de Establecimien tos Educacionales.— Colaboración prestada por la CORFO a la solución del pro blema educacional.

ede su fundación, una parte sustancial a edificación escolar del país ha estado ro de la Sociedad Constructora de Es- cimientos Educacionales S. A. Hasta la fecha la Sociedad ha construido ocales escolares, donde reciben educa- más de 380.000 niños. Creada precisa- r con el objeto de aunar todos los es- nacionales, a fin de buscar una so- al problema de la falta de edificios la enseñanza, su labor se ha ido incre- ndo, hasta alcanzar en el año 1963 imiento de 150.344 metros cuadrados s, cifra que proporciona acceso a la anza a más de 41.000 niños, y que es mente mayor que el aumento vegeta- la población escolar, calculado en niños.

e destacar que parte considerable de bra se ha realizado en los últimos cinco años, según se desprende de las cifras que siguen:

AÑO	SUP. EDIF.
1949—1953	167.012 m2.
1954—1958	200.243 "
1959—1963	569.315 "

Estas construcciones comprenden locales para todas las ramas de la enseñanza: primaria y normal, secundaria, técnica y profesional. Cabe destacar que en los últimos cinco años se ha dado gran impulso a la construcción de Liceos, como lo refleja el siguiente cuadro:

	N.o	Cap. Alumnos
Liceos construidos	17	13.855
Liceos en construcción . .	7	4.785
Propiedades habilitadas para funcionamiento Liceos	2	770
Total nuevos locales .	26	
Ampliaciones en Liceos anteriormente construidos .	6	2.615
		22.025

Entre las colaboraciones con que la Sociedad ha contado para el desarrollo de su labor, merece señalarse la recibida de parte de la Corporación de Fomento de la Producción, que entre sus múltiples actividades ha prestado también su atención a resolver este problema nacional, de tan vastos alcances, como es el relacionado a la edificación escolar. Se detallan en esta página algunos aspectos de esta colaboración.

TE DE LA CORFO
gios estadísticos
ondió a la Sociedad Constructora de Establecimientos Educacionales trabajar conjuntamente con la CORFO en la obtención de antecedentes estadísticos relacionados con el estado de los locales escolares ubicados en la zona devastada por los sismos de 1960, evaluación que comprendió las provincias de Chillán al Sur. Del mismo modo, la Sociedad ha estado entregando permanentemente a los organismos provinciales de COPERE, dependientes de la CORFO, todos los antecedentes que dicen relación con las construcciones escolares de cada punto del país.

b) **Escuela Industrial de Rancagua**

La construcción de este importante edificio escolar fue posible gracias a la colaboración de la CORFO, que traspasó el edificio FANAERO, cuyos galpones fueron adaptados por la Sociedad y transformados en pabellones de salas de clases y de talleres. Estas transformaciones y otras construcciones nuevas levantadas por la Sociedad en ese lugar, forman hoy día un moderno edificio, donde está funcionando una de las más importantes Escuelas Industriales en nuestro país. Esta obra cubre una superficie edificada de 6.919 metros cuadrados, y la inversión alcanzó aproximadamente Eº 300.000.

Una moderna Escuela Industrial en Rancagua

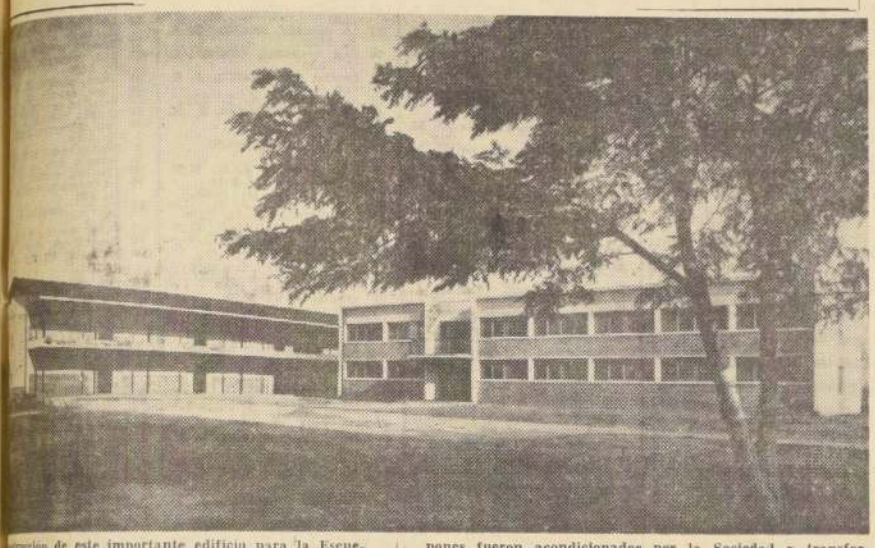

ración de este importante edificio para la Escue- strial de Rancagua, fue posible gracias a la co- que traspasó el edificio FANAERO, cuyos gal- pones fueron acondicionados por la Sociedad y transformados en pabellones de salas de clases y talleres.

Funcionamiento alterno de Escuelas

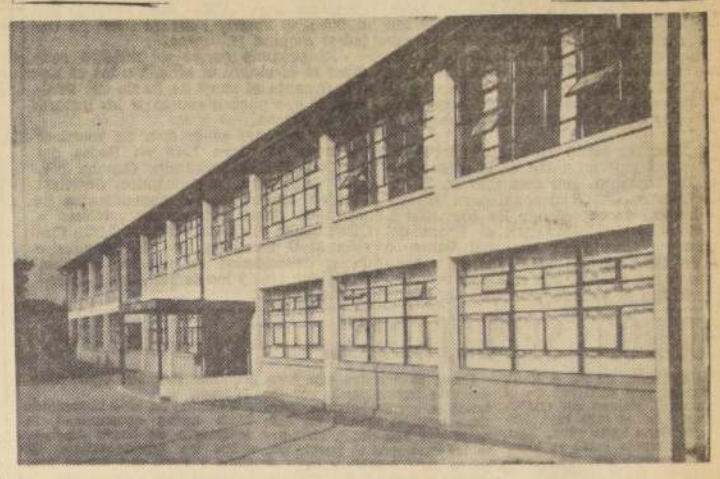

En este edificio levantado por la Sociedad Constructora de Establecimientos Educacionales S. A., de agradables y modernas líneas arquitectónicas, funcionan en Providencia, en forma alternada, las Escuelas 103 y 104, recién entregadas al servicio.

c) **Escuela N.o 4, La Unión**

Gracias también a una valiosa cooperación financiera, se encuentra en construcción la Escuela N.o 4 de La Unión, a cuyo financiamiento la Corporación de Fomento aportó con 100.000 escudos. Esta Escuela Mixta tiene una superficie edificada de 2.213 metros cuadrados, y su capacidad alcanza a 810 alumnos.

d) **Fondos COPERE**

Con estos fondos se han puesto en marcha dos planes provinciales de importancia: Plan O'Higgins y Plan Antofagasta.

1) **PLAN O'HIGGINS**

Un vasto plan, que tiene como meta solucionar integralmente el problema de falta de locales escolares en la provincia de O'Higgins, ha sido impulsado por la Sociedad Constructora de Establecimientos Educacionales, conjuntamente con COPERE, organismo dependiente de la CORFO. Este plan será financiado en una parte importante con los fondos del cobre, y se inició en 1963 con la construcción de 11 Escuelas en las localidades de Area Sur, Guitro, Los Marcos, Cuenca, Parral de Purén, Los Maquis, Aguas Claras, Palaguas Orilla, Rinconada de San Vicente, Rinconada de Doñihue y El Carmen.

Esta primera etapa permitirá dar educación a 3.150 niños, y la supenficie total edificada alcanza a 9.204 metros cuadrados.

En el presente año, 1964, se consulta la iniciación de 8 nuevas Escuelas, ubicadas en San Francisco de Mostazal, Tilcoco, Rosario, Lo Cartagena, Area Oriente, Zúñiga, Chanqueahue y Coinco, con una superficie edificada de 8.250 metros cuadrados y capacidad para otros 2.970 alumnos.

El aporte de la Corporación de Fomento a este Plan alcanzará aproximadamente a Eº 800.000 anuales, financiándose el resto con los recursos propios de la Sociedad Constructora de Establecimientos Educacionales.

2) **PLAN ANTOFAGASTA**

Finalmente, el COPERE provincial, a través de la CORFO, aportará Eº 500.000 anuales, durante 6 años, para la construcción de Escuelas en la provincia de Antofagasta, estando en programa, para ser iniciadas dentro del presente año, 5 Escuelas: San Pedro de Atacama, Toconao, Socaire, Peine y Ollagüe. Estas Escuelas permitirán educar en ellas a 720 alumnos, y su construcción abarca una superficie edificada de 3.460 metros cuadrados.

DIJO EL MINISTRO PEREIRA:

A CORFO DETERMINARA UNA EPOCA SEÑERA EN LA HISTORIA DE CHILE

Su creación por el Presidente Aguirre Cerda, señaló que el país no podía realizar su progreso, sin una planificación inteligente.

"Cuando se escriba en el futuro la historia de estos mo decenios de vida institucional, es indudable que la CORFO determinará una época señera", dijo el Ministro Economía, Fomento y Reconstrucción, Manuel Pereira, durante el homenaje que le rindió al mediodía de ra la Confederación de la Producción y el Comercio.

Expresó el Ministro:

"Cuando se escriba en el futuro la historia de estos mos decenios de vida institucional, es indudable que la CORFO determinará una época señera, ya que con ello ha una transformación fundametal en nuestro desarrollo económico y social. Por vez primera se comprende que chile no puede continuar su progreso sin una planificación inteligente, que concentre el esfuerzo nacional en las obras de mayor importancia y más necesarias a su desarrollo.

Este cambio se hizo posible al dictarse, por el Presidente de la República, Excelentísimo señor Pedro Aguirre Cerda, en 1939, la Ley Orgánica de la Corporación de Fomento de la Producción.

Su creación ha sido, sin lugar a dudas, la promotora de nuestras más grandes realizaciones en el reciente cuarto de siglo. De tal manera que escribir la historia de la CORFO es, en buenas cuentas, relatar la historia económica de Chile, desde 1939 adelante.

CORFO dedicó su acción, mer término, a organi- poner en marcha aque- empresas básicas, que el privado no habría po- mar en Chile, y que sin, en otros países, dido en manos de emi- extranjeras.

ar surgir en Chile, nacional, la electri- industrial, factor esen- cualquier programa de una red de plan- ergía se escalonó ra- a lo largo del país. tras de Manantiales gas a lo que ha llega- una industria petro- asegura un pronto cimiento, y que in- proceso completo de

nización de las la- nas empieza a re- tenos campos bajo de los tractores de los mecanizados.

plantas de IANSA nos en parte de las fuer- ciones de azúcar tar, al mismo tiempo exportaciones alimentos ndo para el fomento ganadería.

ma paralela, la COR- ocupaba también de condiciones necesarias el esfuerzo particular participar en las in- de importancia, lo especial trascenden- Desarrollo nacio- así que se pier- capital que sig- por el mismo, la ini- particular.

mos, en primer fase de su , la industria del ace- ada en Concepción, permitió la forma- cerca de 600 industrias lo que pone en evi- importancia y tras- que tuvo la CAP país. La CAP que en fue controlada CORFO, pasó gradual- manos particulares, mayoría de la po- por esa Insti- abrió sus puertas privado, cuando no su control.

de esta función de estimulo a las inversiones del sector privado, siempre que sus proyectos merezcan su aprobación técnica, la CORFO ha establecido líneas de créditos especiales para las actividades que ha juzgado de importancia para la economía nacional; y simultáneamente, se ha preocupado de resolver los problemas adicionales que se les presente, que corresponden más bien al sector público.

Son ejemplos de esta labor de fomento de la CORFO, el repentino crecimiento que pudo tener en Chile la industria pesquera, gracias a la planificación, asistencia técnica y respaldo crediticio que prestó CORFO a esta actividad económica. Esto permitirá que la industria pesquera del Norte Grande llegue a proporcionar al país alrededor de 100 millones de dólares al año, por concepto de retorno de divisas, y ahora está estudiándose el desarrollo de esta industria en el Sur.

Se encuentra, asimismo, en pleno desarrollo la industria de la madera, que ha incrementado su producción y está haciendo exportaciones a nuevos mercados, lo que ha sido posible el estandarizar su calidad.

Los productos del papel y de la celulosa, bajo el impulso alentador del Gobierno, por intermedio de la CORFO, han pasado de ser productos deficitarios en la balanza de pagos, a convertirse en una nueva fuente productora de divisas para el país.

A medida que la CORFO avanza en sus planes, se han presentado nuevas necesidades, como la escasez de obreros calificados. Así debió establecer un programa de preparación de mano de obra especializada, a cargo del Servicio de Cooperación Técnica, a través del cual 16.000 obreros chilenos han recibido una formación profesional acelerada.

Por otra parte, el desenvolvimiento de la gran industria crea la necesidad de pequeñas industrias complementarias, y la CORFO aprobó a fines de 1962 un Plan de Asistencia Técnica y Financiera a la Pequeña Industria y Actividades Artesanales, para impulsarlas y coordinarlas con las demás actividades económicas y con los objetivos del Programa de Desarrollo Económico.

Este programa va más allá de la simple asistencia crediticia y tiende a prestar un asesoramiento de carácter general, facilitando la compra de materias primas, maquinaria y herramientas; la racionalización, la comercialización y, en especial, la exportación de nuestros productos manufacturados.

He querido detenerme en los aspectos del fomento industrial, que ha realizado y continúa realizando la CORFO, por estar dirigidas estas palabras a los miembros de la Confederación de la Producción y del Comercio, institución que cumple también una alta finalidad de interés público, en este mismo campo de actividad.

No obstante, la labor de la CORFO desborda los límites de cualquier análisis somero que pretenda efectuarse sobre su obra, sea en forma directa o a través de sus filiales u organismos dependientes.

Hasta ahora hemos hablado de la obra realizada por la CORFO, pero esta gran institución no ha dado por terminada su tarea, sino que, muy por el contrario, ha encauzado sus fuerzas para levantar al país a un nuevo nivel de progreso, que exige el momento en que vivimos y que esté de acuerdo con lo que todos nosotros deseamos para Chile.

Así la CORFO preparó, después de maduros estudios, el Plan Nacional de Desarrollo Económico para 1961-1972. Este Plan es la herramienta indispensable para promover un desarrollo equilibrado y orgánico de nuestra economía, para superar la etapa alcanzada, mediante la mejor utilización de nuestros recursos en la satisfacción de las necesidades más fundamentales del país y de acuerdo a las posibilidades de expansión interna que le ofrece el área Latinoamericana de Libre Comercio.

Este nuevo Plan coloca a la agricultura en un nivel de primera importancia entre los objetivos de la CORFO, que quizas en el primer periodo no tuvo, por parecer entonces de más inmediata urgencia el problema industrial. Pero bajo el nuevo Plan todos esperamos ver en la agricultura la transformación que vimos en la industria, después de 1939, pues se ocupa de los problemas que se necesita resolver para cumplir con las metas que el país exige.

El Plan no tiene un carácter impositivo para el sector privado sino que recomienda los rubros y metas de inversión que responden a las exigencias de un desarrollo armónico de los distintos sectores económicos, y al mismo tiempo que establece un orden de prioridades en las realizaciones que se requieren para elevar el margen de la capitalización interna del país.

Para su éxito, el Plan debe contar con la adhesión voluntaria del sector privado, en forma que éste oriente sus esfuerzos de acuerdo a los grandes lineamientos establecidos en esta programación nacional. Al proceder así, los empresarios, junto con servir los altos intereses de la Comunidad, tendrán la certidumbre de contar con el respaldo del Gobierno en sus actividades productivas.

A través de esta concertación de esfuerzos, orientados al bien común, debe el país alcanzar los mayores niveles de producción que necesita. Este es el único camino real para procurar a la población el bienestar que con justicia solicita, pero que sólo con trabajo se obtiene.

La Confederación de la Producción y del Comercio, ha cooperado siempre con el Gobierno en los programas que ha sustentado con criterio progresista y patriótico. Esperamos que esta cooperación y unidad de puntos de vista se mantenga y se haga aún más estrecha, si ello es posible.

Los empresarios unidos en esta Confederación, se dan plena cuenta que Chile no puede desperdiciar ni el trabajo ni el esfuerzo; que no pueden mantenerse actividades que no se justifican o que no aportan nada al país, y que el Gobierno no podría ayudar a éstas, sin abandonar aquellas, que representan aportes reales a su economía.

Los empresarios están llamados a proporcionar condiciones de trabajo que permitan gradualmente mejorar el standard de vida del operario, y ello redundará a la postre en su beneficio al sentirse así el trabajador participando en el desarrollo de la Empresa, lo que aumentará su rendimiento.

El Estado debe perseguir el incremento general de los ingresos de todos los sectores que participan en el proceso productivo, y debe velar y ayudar para que los empresarios puedan contar, a su vez, con las mejores condiciones para competir no sólo en Chile, sino en el exterior. No hay duda que el Gobierno tiene la obligación de fomentar, con todas las medidas a su alcance, aquellas industrias que pueden producir saldos exportables y mejorar, de este modo, la situación general del país.

El Gobierno está atento a todas las proposiciones e indicaciones que puedan significar una posibilidad en este sentido, y el Ministerio de Economía, tiene sus puertas abiertas para aquellos que le traigan sugerencias o proyectos serios y bien fundados.

Al hacer este balance tan sucinto de la inmensa tarea cumplida por la CORFO, y señalar la importante labor que le reserva el futuro, no podemos dejar en el olvido a todos aquellos hombres que fueron sus creadores, orientadores y ejecutores de sus elevadas funciones.

Vaya a todos ellos nuestra gratitud y la expresión de nuestro reconocimiento en nombre del Gobierno y de todos los hombres que luchan con fe y decisión por los altos intereses de la República.

Al agradecer, en estos instantes, en mi calidad de presidente del Consejo de la Corporación de Fomento de la Producción, el cálido homenaje que le rinde la Confederación de la Producción y del Comercio, formulo más más expresivos votos porque continúe la labor exitosa que realiza en bien del país".

HOMENAJE A PEDRO AGUIRRE CERDA

En el Salón de la Universidad de Chile, el Gerente General de la Corporación de Fomento a la Producción, Humberto Díaz Contreras rindió ayer un homenaje al Presidente Pedro Aguirre Cerda "el pensador, el ideólogo e impulsor de la Corporación de Fomento" y a Desiderio García "el realizador práctico" de CORFO y su primer Gerente General. Humberto Díaz usó de la palabra con motivo de adherirse la Universidad de Chile a los actos de celebración de 25 años de existencia de la Corporación. En el grabado parte del público asistente y el Gerente General señor Díaz Contreras, quien fluidamente expuso, no sólo las realizaciones de CORFO de todos conocidas sino aquello que podría llamarse el balance invisible que arroja esta entidad en un cuarto de siglo de existencia, tal es la confianza que existe en el exterior, debido al más fiel cumplimiento de los compromisos, respecto de la opinión pública nacional por la obra que está realizando, formación de grandes capas de obreras industrializados y de mejor nivel de vida e igualmente de ejecutivos y empresarios de corte moderno. Terminó manifestando que la obra futura de CORFO se deberá efectuar teniendo en cuenta dos premisas: una educación adecuada para las nuevas generaciones de chilenos, y la creación de un auténtico Mercado Común Latinoamericano.

Ayer recibió su premio ASE del concurso "Viva Gratis un Mes", don Jorge Uribe L.

La señora Celia de Espinoza, ganadora del premio principal, lo recibirá en Rancagua.

Don Jorge Uribe, con residencia en la Población José María Caro, Manzana N.o 39, casa 1582, recibirá esta tarde el Premio Consuelo donado por —ASE— para el Concurso VIVA GRATIS UN MES.

El señor Uribe, ganó el premio que semanalmente se obsequia para ser sorteado entre las personas que depositan los cupones que aparecen diariamente en LA NACION en los buzones instalados en el Supermarket Auto Servicio Económico de calle Catedral esquina Maturana.

Mientras tanto los organizadores del Concurso esperan carta de la señora Celia de Espinoza, con domicilio en la calle Cáceres 696, Rancagua, para enviarle las cajas conteniendo los comestibles, bebidas y artículos para el hogar del primer premio semanal del Concurso VIVA GRATIS UN MES, que el sábado último fue ganado por esta concursante.

Tanto el premio principal, que contiene un surtido de comestibles suficiente para que una familia de seis personas viva sin gastos de almacén durante un mes, como el premio de consuelo son obsequiados por —ASE— Auto Servicio Económico, el moderno supermarket de Catedral esquina Maturana.

El próximo sorteo de nuestro concurso se efectuará el sábado a las 22 horas, durante el show de Radio del Pacífico, al que pueden concurrir los lectores que lo deseen.

Los cupones se reciben en nuestras oficinas, Agustinas 1269 en Radio del Pacífico, Portal Fernández Concha 960, y en Auto Servicio Económico, Catedral esquina Maturana. Los concursantes de provincia deben enviar sus cupones a CONCURSO VIVA GRATIS UN MES, Casilla 81-D Santiago. Los de Valparaíso deben depositarlos en nuestra Agencia en Blanco 1161 y los de Talca en 2 Oriente N.o 1032.

FUERON SEPULTADAS... (De la 1a. Pág.)

hijos Rolando, de 24, y Raúl, de nueve, que murieron en el desastre, al tiempo que recibía consuelo de su otro hijo. Hugo que tiene trece años. Este, milagrosamente salvó la vida.

Los muertos son de clases populares de la población, y en los ataúdes había escasas flores. Otros féretros fueron llevados también a hombros, como el de Meza.

MONTEVIDEO, 26. (UPI).— "No anulé el gol, porque éste no existió". Tal es lo que insiste en afirmar el juez del partido del domingo entre Argentina y Perú que tan trágicos resultados arrojó en la capital peruana.

"El partido se desarrollaba normalmente", dice en sus declaraciones. "Al terminar el primer tiempo fui aplaudido cuando salí de la cancha. Se ha dicho que yo anulé un gol. No es exacto. No anulé el gol, porque no existió. El número cuatro de Argentina se apresTaba a rematar la pelota. Entonces entró a la carrera, en forma brusca, violenta, el puntero peruano Lobatón, y con un pie "en plancha" tranco la pelota en el aire. Pitié de inmediato y levanté el brazo en señal de jugada peligrosa. El juego estaba detenido. Posteriormente la pelota, tras rebotar en el argentino, entró al arco dando pequeños botes."

Así relata la jugada que dio motivo a los incidentes producidos luego, cuando el primer espectador entró a la cancha y se sucedieron los hechos en cadena, ya conocidos.

Pazos se muestra aún hondamente impresionado por los terribles acontecimientos, pero tiene especial interés en destacar que "no deben atribuirse los desmanes al pueblo peruano, muy amable y culto, y del cual recibió las mejores atenciones".

Dijo que "fue la acción de un grupo de forajidos", que llevó al pueblo peruano "a una de las más espantosas masacres".

También Pazos insiste en expresar su gratitud a la policía peruana, a los jugadores del equipo local, que no protestaron la jugada, manteniéndose tranquilos, y también los jugadores argentinos, a las autoridades deportivas de Perú y a todas las personas que lo apoyaron y defendieron.

La tragedia de Lima ha conmovido profundamente a la opinión pública uruguaya, que refleja por medio de la prensa toda la honda consternación provocada por este hecho inaudito.

Todos los diarios destacan en la primera plana y en las páginas deportivas, con títulos a nueve columnas, las informaciones referentes, ilustrándolas con profusas y grandes fotografías. Una, y hasta dos páginas íntegras, están destinadas a informar sobre los horrendos sucesos.

LIMA, 26 (UPI).— Con motivo del sepelio de las víctimas de la desgracia del domingo último, han sido suspendidos hoy los espectáculos públicos.

También ha sido suspendida hasta nueva oportunidad la temporada de boxeo amateur entre los representativos de Chile y Perú, que estaba programada para esta semana.

Además, la Federación Peruana de Basquetbol canceló la participación del club campeón "Regatas Lima", en un torneo pentagonal a realizarse en Guayaquil.

Entretanto, la Federación de Empleados Bancarios acordó suspender la huelga de plazo indefinido, que habían declarado en todo el país, mientras dure el duelo nacional de siete días, decretado por el Gobierno. En un comunicado, la Federación expresa que "seguirá luchando por la reposición de los dirigentes y lederados bancarios despedidos".

DEFENSA

La Superioridad Naval informó ayer que el Patrullero "Leucotón", de la Armada, zarpó desde Puerto Montt rumbo a Pargua, en la zona del Canal de Chacao, con el objeto de prestar apoyo en las maniobras de atraque y despegue del Ferry Boat "Alonso de Ercilla", que servirá a los pobladores de esa apartada región. El Ferry, que recibirá el nombre de "Transportador", por las características de las faenas que cumplirá, comenzará a trabajar el primero de junio próximo. El "Leucotón" cooperará con él hasta que sus maniobras se realicen con facilidad y seguridad. Luego dará comienzo a misiones de reabastecimiento de los Faros de la zona austral, para hacer más segura la navegación.

Cantante Carlos Morán ruega le devuelvan carpeta

El cantante Carlos Morán, dejó olvidada una carpeta de plástico color plomo, conteniendo orquestaciones de su propiedad, en un taxi que tomó en la madrugada del domingo 25 del presente, a la salida del Estadio Israelita, donde participó en un festival artístico que ahí se realizó.

Se ruega a la persona que la encontró o al chofer del taxi, devolver esta carpeta, avisando al teléfono 43423 para pasar a retirarla o pasar a dejarla a Antonio Varas 805. Las orquestaciones que contiene sólo le son de utilidad al interesado y su falta le ocasiona graves perjuicios.

Funcionario de ECA invitado a seminario en Alemania

El Asesor Jurídico y de Estudios de la Empresa de Comercio Agrícola, ECA, Enrique González Yiebaca, se dirigirá el próximo viernes a Alemania invitado por el Gobierno de la República Federal para participar en un Seminario de estudios sobre el fomento de las exportaciones en los países en vías de desarrollo.

Este funcionario cumplirá además diversos encargos de ECA, relacionados con la exportación de productos agropecuarios. Asimismo, le corresponderá estudiar la política de integración agrícola en la Comunidad Económica Europea.

Se reúne Consejo Docente Industrial

El Consejo Docente Directivo de Enseñanza Profesional cita a todos los miembros de los Consejos Docente del país, rama industrial, a una importante reunión que tendrá lugar esta tarde, a las 17 horas. Esta reunión se efectuará en el local del Instituto Superior de Comercio, que está ubicado en calle Amunátegui esquina de Moneda. La citación nos ha sido solicitada por el señor Miguel Jacob Helo, vicepresidente industrial.

DEPARTAMENTO MATERIALES Y ALMACENES

PROPUESTA PUBLICA

VENTA

E 74 MARTES 9 DE JUNIO, A LAS 12 HORAS.

100 TONS. PAPEL EXCLUIDO (ubicados en la Sección Imprenta).

Bases en la Oficina de Ventas del Departamento de Materiales, Estación Alameda.

GANADERA TIERRA DEL FUEGO S. A.

Pago de dividendo o distribución de acciones liberadas

Se comunica a los señores accionistas que, de conformidad con lo resuelto en la Asamblea Extraordinaria de 5 de octubre de 1963, que fijó el Capital Social autorizado en E° 45.000.000, el Directorio ha tomado los siguientes acuerdos:

a) Pagar un dividendo de E° 0,03 por acción. Este dividendo estará afecto al impuesto establecido en el artículo 8.o de la Ley N.o 8.419, y

b) Emitir simultáneamente, como alternativa del acuerdo a), acciones de un valor nominal de E° 0,80 cada una, que se distribuirán libres de pago entre los accionistas, en la proporción de una acción nueva por cada 35 de las que posean al cierre del Registro respectivo. Estas acciones se emitirán capitalizando fondos equivalentes, y están exentas de impuestos.

Los accionistas que opten por el dividendo, y por lo tanto renuncien totalmente a las acciones liberadas, deberán comunicarlo por escrito a la Gerencia de la Sociedad en Valparaíso, calle Blanco N.o 967, o a las oficinas de la misma en Santiago, calle Moneda N.o 1025, 7.o piso, o en Punta Arenas, calle Roca N.o 893, antes del 11 de junio de 1964. Si así no lo hicieren, se entenderá que optan por las acciones liberadas que les correspondan.

Oportunamente se comunicará a los interesados la fecha de entrega de los títulos respectivos; el pago del dividendo para aquellos accionistas que opteren por éste, y las cantidades en dinero correspondientes a las fracciones de acciones resultantes de la emisión aludida.

EL PRESIDENTE.

CIERRE DEL REGISTRO

Para los efectos del reparto del dividendo y la alternativa de distribuir acciones liberadas, a que se refiere el aviso precedente, el Registro de Accionistas permanecerá cerrado desde el 1.o y hasta el 20 de junio de 1964, ambas fechas inclusive.

Valparaíso, 18 de mayo de 1964.

EL GERENTE GENERAL.

BANCO DE CHILE

MERCADO LIBRE BANCARIO

	Comprador	Vendedor
Dólar	E° 2,346	E° 2,356
Libra	" 6,588	" 6,616

MERCADO DE CORREDORES

Dólar	E° 3,20	E° 3,25
Libra	" 8,986	" 9,126

Santiago, 26 de Mayo de 1964.

Informaciones Comerciales

Proporcionadas por Swett y Eyzaguirre, Corredores de la Bolsa.

MERCADO BURSATIL

Con regular actividad y precios de alza se realizaron ayer, las operaciones bursátiles. En efecto la plaza se mostró interesada por negociar observándose nuevamente algunas alzas de importancia en ciertos rubros: Bco. de Chile, Bco. Sud Americano, Tierra del Fuego, Cervecerías, Papeles y Cartones, Vapores, Elec. Industrial, Cía. Industrial, Ref. Viña, Tattersall y Mademsa, fueron los valores más transados.

Los bonos hipotecarios con un movimiento reducido no sufrieron variaciones. El volumen de operaciones ascendió a la suma de 500.580 acciones en Santiago, 29.656 acciones con Valparaíso, y 4.470 escudos nominales en bonos.

El cierre acusó 28 alzas contra 9 bajas, tendencia de alza.

FONDOS MUTUOS:

Fondo Crecinco	2.022.—
Capitales Unidos	2.207.—

PRECIOS AL CIERRE

CIERRE OFICIAL DE LA BOLSA DE COMERCIO, A LAS 13 HORAS

BONOS NOMINALES E°

D. Interna 7-1, 84 c
Garantía 7-1, 84 c
Paviment. 7-1, 84 c
Mun. Stgo. 8-1, 50 n
B. Estado 6-3/4, 70 n
B. Estado 10-6, 75 t
Hip. Chile 6-1, 60 n
Hip. Chile 10-6, 75 t

BANCARIAS

Central, 2.400 n
Concepción, 140 t + 5
Continental, 10 1/4 n
Crédito, 160 v — 10
Chile, 404 t + 4
Edwards, 36 v
Español, 127 v
Hipotecario, 88 n
Israelita, 90 c
Italiano, 13 t
Nac. del Trabajo, 12 1/2 c
Osorno, 140 t + 2
Pacífico, 9 n
Panamericano, 95 c
S. Americano, 47 t
Talca, 265 n

MINERAS

Andacollo, 3 t
Aucanquilcha, 20 c — 1/2
Chañaral, 8 n
Cerro Grande, 448 n
Del. Punitaqui, 8 n
Disputada, 39 n
Lota-Schwager, 4 n
M. Fertilizantes, 31 OCV
Monserrat, 8 t
Ocuri, 130 n
Oruro, 38 t
Presidenta, 8 n
P. de Lobos, 13 t + 1
Tamaya, 3 n
Totoral, 30 n

AGRICOLAS Y GANADERAS

Cisnes, 284 n
Colcura, 17 1/2 c + 1/2
Copihue, 28 n
Gente Grande, 101 n
Laguna Blanca, 200 t + 10
Lo R. Sofruco, 245 n
Rupanco, 112 t + 8
T. del Fuego, 145 t + 4
Viña C. y Toro, 20 n
Wagner Stein, 19 n

SALITRERAS

Anglo Lautaro A, 1.400 t
Anglo Lautaro C, 138 v
Iquique Port., 36 c

TEXTILES

Caupolicán, 11 3/4 v + 3/4
CHITEXCO, 16 1/2 n
FIAP, 95 n
Lino, 118 n + 2
Paños Bellavista, 120 c
Paños Concepción, 3 n
Paños de Tomé, 40 t
Rayonhil, 9 3/8 v
SEDYLAN "B", 1 1/4 n
Sumar, 150 c
Tejidos El Salto, 1 1/4 n
Textil Progreso, 44 5/8 n
Textil Viña, 9 v
VESTEX, 14 n
Victoria de P. Alto, 9 v
Yarur, 220 t

INDUSTRIALES Y VARIAS

Arrocera EGA, 14 1/2 n
BIMA, 8 1/2 t
Carozzi, 28 n
Cervecerías Unidas, 93 t + 1
Club de Golf, 45.000 n
Club Hípico, 350.000 n
Club de Polo, 16.000 n + 1.000
Codina, 332 n
COIA, 520 n
Colorantes, 48 n
Cía. Industrial, 61 t
Conficlar, 55 t
COPEC, 46 1/2 v
Cristalerías Chile, 19 1/2 n
CHILECTRA, 35 v — 4
Electricidad Industr., 11 1/2 t
ELECTROMAT, 56 c
Eperva, 205 v — 5
Farmo Química, 4 1/2 n
Fósforos, 55 n
Gas de Santiago, 20 1/2 t
Gas de Valpso., 12 n
Hotelera, 23 t + 3
Hucke Hermanos, 85 n
Industrias Varias, 11 1/2 v
Inmobiliaria Esmeralda, 50 c
Inmobiliaria Huelén, 280 n
INSA, 280 t + 5
Interamericana, 3 1/2 n
Interoceánica, 51 n
La Rural, 24 t
Loza de Penco, 31 t
Lucchetti, 10 t
Mac Kay, 130 n
Madersa Cholguán, 7 1/2 t
Marinetti, 19 c
Melón, 200 t
Muelles P. Vergara, 2 3/4 n
Naviera Arauco, 17 t + 1/2
Naviera Coronel, 26 c + 1
NACHIPA, 80 c + 10
Papeles y Cartones, 100 v + 2
Pesquera Iquique, 3 t
Pizarreño, 112 c
Polpaico, 157 v
QUIMIFARM, 135 t + 10
Refractarios Lota, 3 n
Refinería de Viña, 100 t + 3
Renta Urbana, 58 t
Saavedra Benard, 15 1/2 t
Sanitas, 6 1/2 n
SOPROLE "B", 1.800 n
Tabacos, 208 t
Tattersall, 90 t
Teléfonos, 14 1/2 v — 1/2
Unida de Aceites, 2 c
Vapores, 110 t
Vidrios Planos, 13 t + 1/2
Volcán, 32 n

METALURGICAS

CAP, 145 t + 5
CAP "D", 262 c
CIC, 17 n
Cobre Cerrillos, 60 n
ELSOMETAL, 115 t + 5
PENSA, 5 t
INDAC, 10 1/4 t
INDURA, 10 n
MADECO, 32 c
MADEMSA, 24 1/2 t
Mecánica Ind., 13 n
SOCOMETAL, 18 n

SEGUROS

Antártida, 10 1/2 n
Central, 110 n
Ch. Cons. Gries., 36 n
Lloyd de Chile A, 50 t
Marítima, 31 n

INDICE GENERAL DE PRECIOS DE ACCIONES: 1.640,6

TRANSACCIONES

BONOS NOMINALES E° 4.470
TRANSACCIONES EN STGO. . . . 500.580
OPERACIONES CON VALPSO. . .. 29.656

£ por tonelada — Precio del Cobre en Londres — Tons. Largas

PRIMERA RUEDA		SEGUNDA RUEDA
£ 264. 0.0 Comp.	DISPONIBLE	£ 278. 0.0 Comp.
" 265. 0.0 Vend.		" 279. 0.0 Vend.
" 21. 0.0 BAJA	PLUCTUACION	" 14. 0.0 ALZA
" 267. 0.0 Comp.	A 90 DIAS	" 276. 0.0 Comp.
" 268. 0.0 Vend.		" 278. 0.0 Vend.
" 16.10.0 BAJA	PLUCTUACION	" 9. 0.0 ALZA
PLOJA	TENDENCIA	FIRME
1.100 Tons. Largas	VENTAS	1.775 Tons. Largas

SERVICIO MEDICO NACIONAL DE EMPLEADOS

AVISO

Llámase a Concurso Médico, conforme a lo dispuesto en el Reglamento del Servicio Médico Nacional de Emoleados, Decreto Supremo Nº 212, de 1957, para proveer los cargos que se indican:

Un "MEDICO PEDIATRA" para el Regional Talca, con dos horas de jornada diaria, grado 5º y quinquenios correspondientes.

Un "MEDICO PEDIATRA" para el Regional Talca, con dos horas de jornada diaria, grado 5º y quinquenios correspondientes.

Los antecedentes se recibirán en la Oficina de Partes, Bandera Nº 72, 5.o piso, Santiago, y en la Secretaría del Regional Talca, hasta el día 13 de junio de 1964, a las doce horas.

EL VICEPRESIDENTE EJECUTIVO

Enseñe a los niños a cruzar las calles, mirar a ambos lados, cruzar perpendicularmente en las esquinas, observar las luces y sólo atravesar con la luz verde al frente. Coopere con la Campaña de Seguridad del Consejo Nacional de Seguridad.

Cotizaciones de Acciones

OPERACIONES DEL 26 DE MAYO, DE 10.30 A 11.45 HORAS.

2.470 Bco. Estado 10-6, 75
2.000 Hipot. Ch. 10-6, Od., 75
245 Bco. Concepción, 140
2.200 Bco. Chile, 400
25 Bco. Chile, Od., 400
279 Bco. Chile, 400
50 Bco. Chile, Od., 400
848 Bco. Chile, 400
200 Bco. Chile, Od., 400
200 Bco. Chile, Od., 400
1.000 Bco. Chile, 400
1.360 Bco. Chile, 403
300 Bco. Chile, Od., 403
100 Bco. Chile, Od., 403
100 Bco. Chile, 402
1.810 Bco. Chile, 403
683 Bco. Italiano, 13
6.000 Andacollo, 3
5.000 P. de Lobos, 13 1/2
2.000 T. del Fuego, 140
2.489 T. del Fuego, 141
2.700 T. del Fuego, 143
3.000 T. del Fuego, 144
2.000 T. del Fuego, 143
5.700 T. del Fuego, 145
400 Lautaro A., 1.380
500 Iquique Portr., 36
4.600 Caupolicán, 11 1/2
14.037 Caupolicán, 12
1.000 Caupolicán, 11 3/4
620 P. Bellavista, 118
3.800 Yarur, 220
5.000 Bima, 8 1/2
10.500 Cervezas, 91
8.250 Cía. Industrial, 61
300 Conficlar, Od., 55
3.443 Copec, 46
100 Copec, Od., 46
2.600 Copec, 46 1/4
3.600 Gas Stgo., 20 12
884 Hotelera, 23
698 La Rural, 24 1/2
5.000 La Rural, 24
20.000 Lucchetti, 10
27.190 Mad. Cholguán, 7 1/2
100 Melón, 200
200 Melón. Od., 200
3.147 Melón, 200
2.000 Naviera Arauco, 17
100 Pap. y Cartones, 98
800 Pap. y Cartones, 97
800 sp. y Cartones, 96
100 Pap. y Cartones, 97
15.000 Pesquera, 3
1.000 Quimifarm, 130
5.000 Quimifarm. Od., 130
8.201 Rf. de Viña, 100
2.500 Saavedra, 15 1/2
1.225 Tabacos, 208
8.410 Tattersall, 89
5.000 Teléfonos, 15
800 Teléfonos. Od., 15
1.700 Vapores, 110
1.000 Vidrios, 12 1/2
5.000 Vidrios, 13
1.010 Cap, 140
1.400 Cap. Od., 142
800 Cap, 142
100 Cap. Od., 142
355 Cap, 142
140 Electmetal, 110
250 Elecmetal. Od., 110
5.100 Elecmetal, 110
30.000 Fensa, 5
18.000 Madeco, 22
10.750 Mademsa, 24 1/2

OPERACIONES DE 12 A 13 HORAS.

30 Bco. Crédito, 150
80 Bco. Chile, 403
725 Bco. Chile, 404
3 Bco. Chile, 400
830 Bco. Chile, 404
72 Bco. Osorno, 150
144 Bco. Osorno, 140
4.500 Bco. Sud Americano, 47
250 Aucanquilche. Od., 20
7.000 Monserrat, 8
1.000 Oruro. Od., 38
6.000 P. de Lobos, 12 3/4
17.000 P. de Lobos, 13
700 Laguna Blanca, 300
1.100 Rupanco, 112
4.500 Rupanco. Od., 112
2.000 Rupanco, 112
339 T. del Fuego, 145
211 T. del Fuego, 144
200 T. del Fuego, 145
8.700 Lautaro A., 1.400
500 Lautaro A. Od., 1.400
100 Lautaro A., 1.400
1.000 Iquique Port., 36
650 P. Tomé, Od., 40
50 P. Tomé, 40
110 Victoria Pta. Alto. Od.,
3.300 Yarur, 220
5.000 Bima, Od., 8 1/2
1.000 Cervezas, 92
16.400 Cia. Industrial, 61
5.443 Copec, 46 1/4
3.700 Copec, 46 1/2
50 Copec, Od., 46 1/2
400 Copec, Od., 45 1/2
3.000 Chilectra, 35
5.000 Electr. Ind., 11 1/4
600 Electr. Ind., 11 1/4
250 Electr. Ind., Od., 11 1/4
1.500 Electr. Ind., Od., 11 1/4
1.135 Gas Stgo., 20 1/2
200 Inas, 260
80 Inas, 255
2.100 La Rural, 24
400 Loza Penco, 31
1.000 Melón, 202
61 Melón, 200
1.063 Melón, 203
800 Melón, 202
500 Melón, Od., 202
315 Melón, 202
300 Melón, 200
200 Pap. y Cartones, 97
200 Pap. y Cartones, 97
2.450 Pap. y Cartones, Od.
300 Pap. y Cartones, 98
800 Pap. y Cartones, Od.
1.000 Quimifarm, 135
5.000 Quimifarm, 130
6.000 Quimifarm, Od., 130
6.000 Quimifarm, Od., 135
30.034 Rf. de Viña, 100
1.000 Renta, 55
1.000 Renta, 56
200 Renta, 58
1.000 Tabacos, 208
10.300 Tattersall, 90
3.263 Vapores, 106
3.500 Vapores, 110
82 Vapores, 105
500 Cap, 143
400 Cap, 144
3.500 Cap, 145
700 Elecmetal, 115
1.000 Elecmetal, Od., 115
1.300 Elecmetal, 115
2.000 Indac, 10 1/4
8.000 Madeco, 22
18.320 Mademsa, 24 1/2

Productos "El Tattersall"

PAPAS EL SACO

42 San Clemente, corahila, A. E. 15,80
62 Palmilla, corahila, C. H. E. 15,70
11 San Clemente, corahila, E. C. 15,60
25 Talca, corahila, A. R. 15,50
50 San Clemente, corahila, R. P. 15,40
29 Cumpeo, corahila, A. 15,40
46 Arboleda, corahila, J. N. 15,40
48 Santa Cruz, corahila, O. M. 15,30
40 Las Cabras, corahila, H. M. 15,20
41 Quinta, corahila, J. T. 15,10
25 Molina, corahila, P. O. 15,10
25 Talca, corahila, A. R. 15,10
63 Alcahue, corahila, S. L. 15,00
23 Quinahue, corahila, H. I. 15,00
40 San Clemente, corahila, P. K. 15,00
33 Pelarco, corahila, S. A. M. 14,90
22 San Fernando, corahila, J. M. 14,90
26 San Clemente, corahila, A. Z. 14,80
60 Teno, corahila, E. E. 14,60
25 Chepica, corahila, O. R. 14,20
64 Perquilico, corahila, A. M. 14,00
32 La Ramada, corahila, C. S. R. 14,00
54 San Fernando, corahila, L. V. 12,50
200 Osorno con semillón, A. G. 9,00
52 Buin, blanco, A. T. 8,70
40 Chenquerco, clavelas, H. K. 8,00

SEMILLON EL SACO

24 San Clemente, E. C. 13,60
44 Arboleda, J. N. 13,40
21 Palmilla, J. G. 13,40
23 San Clemente, A. Z. 13,40
27 Santa Cruz, O. M. 13,30
39 San Clemente, A. E. 13,30
38 Palmilla, C. H. E. 13,20
50 Talca, A. R. 13,20
33 Pelarco, S. H. M. 13,10
37 Quinahue, H. I. 13,00
37 Alcahue, S. L. 13,00
29 Quinta, J. T. 13,00
29 Las Cabras, H. M. 12,90
30 Molina, P. O. 12,90
40 San Clemente, R. K. 12,90
31 Cumpeo, A. S. 12,90
48 San Fernando, J. M. 12,90
29 San Clemente, R. P. 12,90
29 La Ramada, semilla, C. R. 12,00
33 Rosario, semilla, A. C. 11,00
45 San Clemente, semilla, C. 11,30
25 Talca, semilla, A. R. 11,
60 Teno, semilla, E. E. 11,
23 Perquilico, semilla, A. M. 11,
20 Quinta, semilla, J. T. 11,
40 San Clemente, semilla, K. 10,00
35 Molina, semilla, P. O. 10,
24 Rosario, semilla, A. C. 10,
30 Cumpeo, semilla, A. S. 10,
30 La Ramada, semilla, C. R. 9,00
34 Pelaro, semilla, S. A. 8,80
25 Talca, semilla, A. R. 8,80
40 Las Cabras, semilla, H. 8,
38 Buin, A. T. 8,30
8,70
39 San Clemente, semilla, M. 8,00

Ferias Unidas "La Rural"

LANARES

Remates: Martes y jueves.

26 de mayo de 1964.

CORDEROS

15 49,18 Las Cabras, V. V. y C.
17 48,58 Las Cabras, V. V. y C.
15 46,96 Las Cabras, V. V. y C.
15 46,96 Las Cabras, V. V. y C.
10 40,28 Conchali, G. O.
4 38,66 Curicó, H. C.
15 37,04 Parral, L. B. D. C.
10 35,93 Renca, M. C.
3 34,81 Leyda, J. L. V.
20 34,00 Parral, L. B.
22 32,79 Parral, L. B.
20 32,79 Curicó, H. C.
20 32,39 Parral, L. B.
20 32,18 Curicó, H. C.
11 31,78 Pirque, A. A.
20 31,37 Curicó, H. C.
16 30,10 Curicó, H. C.
15 30,16 Melipilla, M. I.
15 30,06 Melipilla, M. al.
15 29,55 Melipilla, M. I.
20 28,34 Parral, L. B.
15 27,93 Melipilla, M. I.
12 24,09 Conchali, G. C.
10 23,48 Leyda, J. L. V.
8 15,58 Pirque, A. A.

CAPONES

21 38,25 Graneros, R. C. M.
20 38,05 Graneros, R. C. M.
29 31,45 Conchali, G. O.

OVEJAS

10 37,85 Barrancas, J. P.
12 33,19 Leyda, J. L. V.
20 28,74 Parral, L. B.
20 27,93 Parral, L. B.
20 27,73 Parral, L. B.
13 23,28 Parral, L. B.
15 21,25 Parral, L. B.
10 16,29 Malpú, A. R.
14 11,33 Melipilla, M. I.

CARNEROS

2 61,47 Malpú, A. C.
5 47,36 Leyda, J. L. V.
4 39,27 Leyda, J. L. V.

CABRAS

10 23,28 Lampa, A. T.
10 20,24 Isla de Maipo, A. R.
10 20,24 Isla de Maipo, A. R.
10 20,24 Renca, L. G.
8 19,03 Isla de Maipo, A. R.
7 19,03 Isla de Maipo, A. R.
10 16,39 Renca, A. J. L.

VACUNOS — Remates: Martes, miércoles y viernes.

Precio armónico de animales	E° 0,957
Precio medio de novillos	0,977
Precio medio de vacas	0,903
Precio medio de bueyes	0,909

NOVILLOS

4	2.734	1.102	El Palpi, J. D. D. P.
5	2.884	1.082	San Carlos, F. N.
5	2.706	1.080	San Vicente, V. L. D. F.
5	2.594	1.078	San Vicente, S. A. M.
5	2.446	1.075	San Vicente, S. A. M.
2	1.440	1.070	El Palpi, J. D.
5	2.734	1.067	Frutillar, J. R.
1	528	1.066	Teno, F. A.
5	2.516	1.066	San Vicente, V. L. D. F.
4	2.258	1.064	Trumao, M. S.
6	3.286	1.060	Frutillar, J. R.
5	2.558	1.058	Frutillar, J. R.
5	2.320	1.050	San Fernando, P. G.
1	594	1.050	San Clemente, F. U.
5	2.334	1.046	Chocalán, D. O.
6	2.738	1.045	San Fernando, P. G.
6	2.910	1.044	Alhuén, C. O.
7	3.440	1.040	Río Claro, C. H. C. V.
7	3.102	1.040	Río Claro, C. H.
6	2.574	1.030	Río Claro, C. C. V.
6	2.440	1.014	Río Claro, C. H. C. V.
1	472	1.006	Las Condes, L. R.
1	414	1.006	San Clemente, F. U.
6	2.716	1.004	Chocalán, D. O.
6	2.596	1.002	Las Condes, A. B.
2	930	1.002	Villa Alegre, J. M.
1	470	1.002	Villa Alegre, J. M.
2	1.044	1.000	Trumao, M. O.
4	1.096	0.990	Colina, G. P.
4	2.114	0.988	San Clemente, F. U.
4	1.720	0.984	Las Condes, A. B.
1	520	0.954	Teno, F. A.
7	2.598	0.950	Nancagua; A. H.
4	916	0.925	Malpú; E. B.
7	2.164	0.914	Nancagua; A. H.
4	1.604	0.916	Teno; J. T.
5	2.042	0.904	Teno; F. A.
1	500	0.904	Paine; C. H.
7	2.146	0.900	Calera de T.; S. V.
6	2.540	0.898	Curacaví; C. M.
1	400	0.892	Teno; J. T.
7	1.606	0.882	Alhué; J. P.
8	1.668	0.894	Rancagua; J. R.
5	1.984	0.874	Teno; F. A.
4	1.182	0.870	Hospital; F. C.
6	2.230	0.864	Curacaví; C. M.
2	540	0.860	Malpú; C. K.
15	3.714	0.852	Lampa; R. J.
3	638	0.840	Las Condes; J. M.
3	1.052	0.810	Teno; J. T.
5	1.602	0.806	Buin; V. M.
6	944	0.792	Pirque; A. B.
1	212	0.775	Colina; M. A.
4	748	0.760	Las Condes; J. M.
5	1.386	0.756	Buin; V. M.
6	1.272	0.752	Teno; M. A.
1	478	0.750	Teno; F. A.
3	1.372	0.746	Teno; J. T.
1	432	0.665	Colina; G. T.

VACAS

2	848	1.040	San José de M.; C. B.
6	3.736	1.038	Río Bueno; E. G
6	3.644	1.036	Río Bueno; E. G
5	2.618	1.012	Linares; S. N. S.
1	1.600	1.000	Malpú; R. S.
4	1.984	0.998	Linares; S. N. S.
1	378	0.932	Malpú; I. D. L.
1	580	0.928	La Unión; J. R.
7	3.648	0.924	Curacaví; F. S.
4	2.272	0.916	Peñaflor; A. B.
4	1.716	0.916	San Clemente; A. M.
7	2.830	0.916	Chimbarongo; F N.
1	604	0.908	Malpú; I. D. L.
6	3.120	0.906	Río Bueno; E G
5	2.138	0.902	Hospital; F. C.
3	1.560	0.902	Rancagua; M. E.
1	432	0.902	Chépica; C. M. C
6	2.516	0.900	Nos; D. Y. L.
7	2.634	0.898	San Clemente; F U.
2	888	0.894	Paine; F. C.
1	384	0.894	Paine; F. C.
4	1.580	0.882	Villa Alegre; J. M. L.
6	2.484	0.878	Chépica; C. M. C.
4	2.002	0.878	El Manzano; P. H.
5	2.512	0.870	Nos; D. y L.
5	2.224	0.868	Teno, F. A.
15	3.530	0.860	San Bernardo, A. G.
6	1.980	0.851	Malpú, J. S.
7	2.070	0.851	Malpú, J. S.
5	2.650	0.850	Barrancas, A. R.
5	2.630	0.850	Buin, J. A.
3	1.562	0.850	Buin, J. A.
3	1.544	0.848	Teno, F. A.
3	792	0.846	Barrancas, A.
5	2.480	0.842	Paine
4	1.828	0.840	Malpú, F. C.
2	1.600	0.832	La Granja, J.
2	1.060	0.830	Pirque, A. R.
6	2.490	0.828	Lampa, C. P.
2	898	0.828	Collina, G. O
4	1.560	0.820	Curacaví, A.
3	940	0.818	Barrancas, A.
5	2.510	0.817	Pirque, A. R.
5	686	0.815	El Manzano, R.
6	2.462	0.800	Teno, F. A.
4	2.058	0.800	San José de Maipo, T. H.
4	1.224	0.785	Malpú, I. de L.
3	1.116	0.784	Teno, F. A.
2	306	0.770	Malpú, R. V.
2	1.304	0.760	Lampa, S. J.
15	7.338	0.730	Malpú, M. E.
3	1.430	0.685	Barrancas, A. R.
5	2.096	0.680	Peñaflor, R. C.
10	4.000	0.638	El Manzano, R.
2	760	0.626	Melipilla, E. R.
			Molina, L. B.

BUEYES

3	1.670	0.996	Villa Alegre, M. L.
2	1.165	0.996	San Clemente, F. U.
3	2.110	0.970	Paine, F. C.
2	1.632	0.968	Río Bueno, E. G
1	770	0.964	San Carlos, F. N.
4	2.306	0.942	Paine, F. C.
3	1.776	0.940	San Clemente, F. U.
3	1.838	0.924	San Carlos, F. N.
1	73	0.900	Chépica, C. M. C.
1	572	0.898	Alhué, C.

POR EL GRAN SANTIAGO

QUINTA NORMAL.— HOMENAJE A ARGENTINA.— La Sociedad Figueroa Alcorta rindió un homenaje a la República Argentina con motivo de su aniversario patrio, concurriendo el Encargado de Negocios de la Embajada de Argentina, Alfredo Ure, autoridades locales y numeroso público. EN EL GRABADO, un aspecto de la ceremonia que se inició con el izamiento de los pabellones nacionales de Chile y Argentina.— (FOTO, gentileza de Manuel Tapia.)

QUINTA NORMAL.—

HOMENAJE A ARGENTINA RINDIO SOCIEDAD DE SOCORROS MUTUOS

QUINTA NORMAL.— En su sede social de calle Andrés 2913, la Sociedad Mutual "Figueroa Alcorta", presidida por Pedro R. Urbina García, secundado por el Vice, Gustavo Fernández F., llevó a cabo un acto artístico-cultural, de homenaje a la hermana República de Argentina, al que concurrieron en representación del Embajador, Alfredo Ure, funcionarios de la Embajada, Directores del Nacionalismo Nacional Apolonia Parra, y otros socios y familiares de la entidad. Alcalde Luis Leiva Sáez, representantes de diarios y radios de la capital.

Los conjuntos folklóricos de la Escuela Experimental de la comuna "Pedro Aguirre Cerda"; de Radio "Del Pacífico"; de la Sociedad Luis A. Rossel, Chito Díaz, etc., amenizaron el acto de homenaje a los argentinos. Hubo uso de la palabra en esta oportunidad por la Confederación Mutualista de Chile Apolonia Parra; por el Instituto Chileno-Argentino de Cultura, su Presidente, Sergio del Claro Velasco; por el Instituto Chileno de Cultura, Víctor Meléndez E.

Actuó como Maestro de Ceremonia, el Director de la emisora, Hernán Cid.

(Información especial correspondencia de la actuación del coro de alumnas del Colegio "Mendoza", que funciona a iniciativa y bajo tuición de la Sociedad "Figueroa Alcorta".

Se sirvió un cóctel a los presentes para finalizar estos actos siendo designado por el Directorio como integrante de él en carácter de Honorario a Chito Faró, antiguo habitante de esta comuna y vinculado estrechamente a las actividades de esta institución mutualista, como asimismo, Presidenta Honoraria a la distinguida dama Yolanda Urbina de Leiva Sáez, siendo estos nombramientos aplaudidos por los presentes. (Silva, Corresponsal).

QUINTA NORMAL.— ENTREGA DE OBSEQUIO.— El Subsecretario Subrogante del Ministerio del Interior, Luis Octavio Reyes, hizo entrega de un reloj de oro, al presidente del Centro de Padres el Progreso de Quinta Normal, Julio Arriagada Corro, el cual había sido adquirido por la Sociedad de Socorros Mutuos El Polígono, para obsequiarlo al dirigente Arriagada por la constante y desinteresada labor que ha desarrollado en beneficio de la solución de los problemas locales y en bien de la comunidad. En el grabado, el Subsecretario Subrogante, hace entrega del regalo al presidente del Centro para el Progreso de Quinta Normal, Julio Arriagada. (Foto gentileza Carlos Arellano.)

QUINTA NORMAL:

DOCE AÑOS DE LABOR CUMPLIRA COOP. DE AHORRO LOURDES LTDA.

QUINTA NORMAL.— En una reunión celebrada recientemente por el Consejo de la Sociedad Cooperativa "Nuestra Señora de Lourdes", se aprobó el programa de festejos que se desarrollará con motivo de cumplir 11 años de labor esta institución, el cual quedó así: sábado 12 de junio, a las 12 horas: Baby fútbol infantil y un partido entre los socios casados y solteros; 21 horas, comida de confraternidad, amenizada por conjuntos artísticos.

Domingo 13, a las 9 horas, misa en homenaje a los socios fallecidos; 11 horas, colocación de un cuadro al óleo del fundador don Zenobio Goffart, recientemente fallecido; 19 horas, entrega de premios a los ganadores del concurso del afiche para la cooperativa. Las bases de este concurso son las siguientes: tamaño, 50 centímetros por 20 de ancho; adherente a elección, pero el fondo deberá ser en verde y amarillo. Leyenda: Cooperativa de Ahorros y Crédito Lourdes Ltda., 13 de junio de 1952.

El proyecto deberá estar firmado por un seudónimo, y se acompañará un sobre cerrado con el seudónimo, el nombre y apellidos, carnet y número de cuenta. Plazo de entrega, el 7 de junio. Los premios serán tres. (Silva Vera, corresponsal.)

RECLAMACION SOBRE ILEGALIDAD FORMULARAN EN LAS CONDES

LAS CONDES.— La Municipalidad de Las Condes, por iniciativa del alcalde Jorge Alex Donoso, otorgó la concesión exclusiva para la explotación de quioscos comerciales, comercio ambulante, servicios higiénicos y guardarropas públicos, en los lugares de libre tránsito de Farellones, La Paiva y El Colorado, a las firmas "Sociedad Comercializadora de la Barra Ltda." y "Osvaldo de la Barra Farías", todos los cuales se presentaron conjuntamente, por acuerdo N.o 786, de 28 de abril ppdo.

Contra esta resolución, presentó una reclamación de ilegalidad el abogado Manuel González Puebla, arguyendo que esa Corporación carece de bienes raíces propios en la región, que no puede otorgar tales concesiones sobre bienes nacionales de uso público y que el otorgamiento de exclusividades atenta contra la Constitución Política y la Ley de Antimonopolios.

La Corporación acordó tratar la reclamación en sesión extraordinaria, que se efectuará hoy, a las 9.30 horas.

Directorio de Casa de Artes y Cultura eligen: La Cisterna

LA CISTERNA.— En una reunión almuerzo se eligió ayer el nuevo directorio de la Casa de Artes y Cultura en formación de esta comuna, el cual quedó integrado en esta forma: Directorio honorario, Humberto Meneses, gobernador del Departamento Pedro Aguirre Cerda; vicepresidente, Oscar Martínez Bilbao, del Ministerio de Educación, y Robinson Barrientos, jefe del Tercer Sector Escolar.

Directorio ejecutivo: Presidente, Sergio Urzúa A., alcalde de La Cisterna; vicepresidente, regidor Julio César Díaz; secretario de actas, Gastón Melo, director de Artes y Cultura del Ministerio de Educación; secretario de prensa y difusión, Naldo Jeldes; tesorero, Remigio Díaz; protesorero, Ismael Reyes O.

Directores: Gilberto Moreno, Ernesto Mouat, Mario Ciudad, teniente de Carabineros Jorge Jara, Filidor Herrera, Oscar Tabilo, Federico Goycolea, Juan Moreno, Diguer Andrade, José López, Onofre Correa y Luis Cabezas.

El alcalde Urzúa, junto con los regidores, ofreció amplio apoyo a la Casa de Artes y Cultura de su comuna, la cual funcionará en forma provisoria en la Escuela 233, mientras se materializa el ofrecimiento de local hecho por el alcalde de La Cisterna.— (Vivanco, corresponsal).

LAS BARRANCAS:

El Club Deportivo Guacolda eligió su nuevo directorio

Las Barrancas.— En su última asamblea, el Club Deportivo Guacolda eligió su nueva directiva la cual quedó integrada por las siguientes personas: Presidente Honorario, Juan Guajardo; presidente, Humberto Allende Allende; vicepresidente, Hernán Arraño Avila; secretario, Leonardo Correa Contreras; prosecretario, Ramón Guajardo Alvarez; tesorero, Luis Contreras Romero; protesorero, Francisco Hernández Menares; directores: Julio Guajardo Alvarez, Antonio Varacotti Astti, Pedro J. Guajardo, Efraín Zúñiga Donoso, Juan Quintana y Luis Gamboa. Recaudadores: Hernán Donoso Vergara y Francisco Vásquez.

Esta institución tiene su sede social y cancha en San Pablo 8955 y tres equipos adultos, uno infantil y 500 socios, para los cuales hay un servicio de asistencia médica y económica. (Disilca, corresponsal).

QUINTA NORMAL:

SNS debe habilitar local para oficina del Registro Civil

Quinta Normal.— Numerosos vecinos de esta comuna han visitado la Corresponsalía de LA NACION en Quinta Normal para hacer ver la necesidad de que la Dirección del Registro Civil e Identificación, instale una oficina en la Maternidad "Félix Bulnes" con el objeto de ahorrar molestias y pérdidas de tiempo a centenares de madres que deben acudir a inscribir sus hijos en la oficina ubicada en Mapocho 4389, en vez de hacerlo en la maternidad señalada, como ocurre en todos los hospitales del SNS.

Por otra parte, se informó a LA NACION que el SNS es el responsable de que todavía no se haya instalado la oficina solicitada, pues hace dos años que el oficial Civil de Quinta Normal, Alfredo Benavides solicitó al Servicio Nacional de Salud que se habilitara un local para enviar personal y útiles y enseres para la atención de los nacimientos y defunciones. (Silva Vera, corresponsal).

CONCHALI:

Inscritos en CORVI se entrevistarán con M. del Interior

CONCHALI.— Tan pronto regresen de su jira a la zona sur, con el objeto de inaugurar varias obras públicas, una comisión de pobladores sin casa de esta comuna, en compañía del diputado Héctor Lehuedé, se entrevistará con los Ministros del Interior, Dr. Sótero del Río, y el de Obras Públicas, Ernesto Pinto Lagarrigue.

En esa oportunidad, la comisión dará a conocer las aspiraciones de todos los postulantes a viviendas CORVI, de que las poblaciones Juanita Aguirre de Aguirre Cerda y Eneas Gonel sirvan para resolver en parte el déficit habitacional de esta comuna, donde hay 15 mil familias que viven en forma irregular.

Al mismo tiempo solicitará el apoyo de los Ministros Dr. Del Río y Pinto Lagarrigue para obtener que las viviendas de las poblaciones que se construyan en Conchalí, se distribuyan de acuerdo al sistema de listas comunales, o sea, entre los inscritos de Conchalí en la CORVI.

DIPUTADO DE BIO-BIO.— En el progreso de la ciudad de Los Angeles que celebra su 225.o aniversario ha tenido especial actuación su representación parlamentaria que la integran los senadores Julio Durán, Gregorio Amunátegui, Edgardo Barrueto, Galvarino Palacios y Julián Echavarri, y los diputados Manuel Rioseco, Mario Sharpe, Manuel Bunster y Pedro Stark.— EN EL GRABADO aparecen, de izquierda a derecha, los diputados Rioseco, Bunster, Sharpe y Stark.

CON GRAN BRILLO, LOS ANGELES CELEBRA SU 225.o ANIVERSARIO

La ciudad recibió la visita de los Ministros, Dr. Sótero del Río y Ernesto Pinto Lagarrigue, y del Subsecretario, Jaime Silva.— El programa de festejos continuará hasta el domingo próximo.

LOS ANGELES.— Con el mayor brillo se está efectuando la semana conmemorativa del 225.o aniversario de la fundación de Los Angeles que se inició el sábado pasado con la entrega de un grupo habitacional de 55 departamentos por el Vicepresidente de la Caja de Empleados Particulares, Luis Undurraga Correa, a la Municipalidad angelina, cuyo Alcalde es Facundo Rojas.

El programa prosiguió el domingo último, contándose entre los principales actos de ese día una presentación del Coro del Liceo de Niñas y un Cabildo Abierto en el Teatro Municipal.

El lunes hubo actos culturales y cívicos en los establecimientos educacionales, apertura de exposiciones, inauguración de vitrinas adornadas en los establecimientos comerciales, tarde deportiva y un concierto de piano por Ramón Parra Román.

Ayer martes la ciudad recibió la visita de los Ministros del Interior, Dr. Sótero del Río; del Ministro de Obras Públicas, Ernesto Pinto Lagarrigue, y del Subsecretario del Interior, Jaime Silva, quienes fueron recibidos en una sesión solemne de la Municipalidad en los salones del Hotel "Mariscal Alcázar". Durante la sesión fueron entregadas Medallas al Mérito al Ministro Pinto Lagarrigue y al Subsecretario Jaime Silva, acordadas por la Municipalidad por sus constantes esfuerzos en favor de la ciudad y de la provincia de Bío Bío. A continuación se ofreció a los visitantes un almuerzo en el mismo Hotel "Mariscal Alcázar".

Otros números destacados del programa de ayer, fueron la entrega de un nuevo Estandarte al Regimiento de Infantería Reforzado "Los Angeles", un ejercicio general del Cuerpo de Bomberos, y desfile con antorchas, y, una comida de gala en el Hotel "Mariscal Alcázar".

Para hoy, el programa contempla la colocación de la primera piedra del Matadero Regional, siendo los números culminantes del día dos conciertos del violinista Pedro D'Andurain, con exposiciones comentadas por el musicólogo Pablo Garrido.

FACUNDO ROJAS, Alcalde de Los Angeles.

Los actos conmemorativos continuarán hasta el domingo próximo, día en que se efectuará un carrera nacional de ciclismo Los Angeles-Collipulli, ida y vuelta, y se realizará el cierre de las exposiciones.

En el programa conmemorativo también ha tomado parte la Asesora de Educación Musical del Ministerio de Educación, señora Nora Pezoa Estrada, quien representa al Director General de Educación Primaria y Normal, don Luis Moll Briones, y ha dado interesantes conferencias sobre folklore y música popular al profesorado y al público. (González, corresponsal).

ESCRITORES REALIZAN UNA JIRA CULTURAL POR EL NORTE CHICO

VALLENAR.— Con justificada expectación en los diversos círculos sociales de esta ciudad es esperada la visita de una delegación de escritores, compuesta por María Elena Gertner, actriz y novelista; Mercedes Valdivieso, novelista; Carlos Rozas, novelista; Jorge Inostroza, autor de la novela histórica "Adiós al Séptimo de Línea"; Tito Mundt, ensayista y periodista, Premio Nacional de Periodismo; Enrique Lafourcade, cuentista y novelista, Premio Municipal de Novela, Premio Gabriela Mistral; Jaime Valdivieso, cuentista y ensayista; Adriana Dittborn, novelista; Kanda Jaque, actriz de cine y teatro, y María Luisa Señoret, esposa de Enrique Lafourcade.

En esta ciudad efectuarán visitas especiales a los establecimientos educacionales secundarios y dialogarán con los estudiantes sin temas determinados. Dentro del programa que desarrollarán se consulta la realización de dos mesas redondas, en las que se ofrecerá la palabra al público, a fin de que éste tenga una participación más directa en el temario. La primera mesa redonda será dirigida por Mercedes Valdivieso y el tema sobre el cual se dialogará se intitula "Literatura y Política" (El escritor y sus deberes políticos). La segunda mesa redonda la dirigirá Jorge Inostroza. En ella se abordará el tema "Literatura y Educación".

En las mesas redondas tendrán activa participación los educadores y los escritores, periodistas y artistas regionales, quienes han sido especialmente invitados. La Municipalidad de Vallenar, el Club de Leones y el Club Deportivo "Algarrobo" se han hecho cargo del programa de atenciones, visitas y pormenores necesarios para que la delegación pueda cumplir sin inconvenientes su amplio y generoso cometido de acción cultural.

Los escritores llegarán a nuestra ciudad el viernes 29, iniciando de inmediato sus actividades. Permanecerán hasta el domingo 31, en la mañana, para regresar a las 8.30 horas a Santiago.— (Corresponsal.)

AQUI... EL PUERTO

VIAJE HACIA LAS GALAPAGOS.— El BE "Esmeralda" continúa navegando sin novedad en dirección a las Islas Galápagos, en cumplimiento de su crucero de instrucción de guardiamarinas y cadetes de la Escuela Naval. En este crucero se ha dado mayor importancia a las maniobras de velas e investigaciones hidrográficas.

COMITE DE DESARROLLO.— Hoy celebrará su vigésimaprimera sesión plenaria el Comité de Desarrollo de Valparaíso, a las 18 horas, en uno de los salones de la Intendencia. Presidirá la reunión su titular, el Intendente Luis Guevara Ortúzar, y se estudiará la labor que ha realizado en su totalidad el COMPRODE. Relatará la sesión el secretario ejecutivo del Comité de Desarrollo, Hernán Benavides Carrasco.

CONVENIO DE TRABAJO.— Se firmó un convenio de trabajo entre la Cámara Marítima y el Sindicato de Empleados de Bahía del puerto de Arica. El documento establece un sueldo mínimo de 13 escudos diarios, junto a otros beneficios sociales. Firmaron el convenio los señores Germán Vicencio, vicepresidente de la Delegación Local de la Cámara en Arica; Juan Pizarro Aliste, gerente de la entidad; Walter Alfaro, presidente del sindicato, y Walter Vildoso, delegado. Los dirigentes fueron asesorados por el secretario general de la Confederación Marítima, Wenceslao Moreno.

TRANSPORTE DE GUERRA DE USA.— El próximo lunes arribará a Valparaíso el transporte de guerra de la Armada de los EE. UU., "Mirfak". El buque es un transporte del tipo C-2 y su viaje a nuestro puerto obedece a que descargará una importante partida de implementos y municiones consignados a la Fuerza Aérea de Chile. El "Mirfak" en su descarga será operado por personal de la Armada nacional.

SONDEJA EN EL MUELLE BARON.— En la mañana de ayer se efectuaron trabajos de sondaje en el muelle Barón, para asegurar la faena de atraque del buque "San Felice", que hoy desembarcará 2.500 toneladas de salitre a granel por dicho lugar. La operación estuvo a cargo de Obras Portuarias y ello tiene por objeto sabre exactamente la profundidad que tiene el mar actualmente en este muelle, pues sucede que a veces algunas naves embancan debido a la escasa profundidad.

VALIOSA DONACION.— Una valiosa donación que consiste en estribos para aparatos ortopédicos donó en la mañana de ayer la Escuela de Ingeniería Naval de la Armada al Pabellón de Niños Lisiados, "Daniel Cooper", del Hospital Deformes de este puerto. La entrega se realizó en un sencillo acto que contó con la asistencia del personal de dicho pabellón y del Director de la Escuela de Ingeniería Naval, capitán de navío, Felipe Bodelón, y un instructor naval.

PLACA RECORDATORIA.— El Comandante en Jefe de la Ia. Zona Naval, contralmirante Jorge Balaresque Buchanan, hará entrega hoy día al Club del Suboficial Mayor de la Armada, una plancha de bronce con la inscripción grabada de "La plegaria del buque de guerra". La ceremonia tendrá lugar a las 11.30 horas, y es un homenaje a los suboficiales mayores en retiro de la institución.

CICLO DE PSIQUIATRIA.— Un ciclo de psiquiatría a cargo del doctor Luis Acevedo Castillo, será iniciado próximamente en este puerto, en la Universidad de Chile. Organiza este ciclo el Departamento de Extensión Cultural de la Universidad de Chile en la provincia.

CHILLAN:

45º aniversario de la inauguración popular de estatua a Bdo. O'Higgins

CHILLAN.— Con asistencia de numeroso público, dirigentes de instituciones locales y de Rancagua, el Alcalde de Chillán, don Abel Jarpa Vallejos; el Orfeón del Círculo de Suboficiales en Retiro de las FF. AA. y alumnos de la Escuela Superior de Hombres N.o 1, tuvo lugar, al pie de la estatua a O'Higgins, la celebración del 45.o aniversario de la espontánea inauguración popular del monumento al prócer, ante ostensible negligencia de autoridades de la época, suceso ocurrido en mayo de 1919, que sacudió el ambiente de Ñuble y que se realizó por expresa resolución de parte de la juventud chillaneja, obreros, profesionales y miembros de Sociedades Mutuales que llenaban el Teatro Municipal durante una velada patriótica.

En ese acto fue recibida en medio de general aprobación la iniciativa del joven Serafín Soto, que décadas despues fuera diputado por su zona natal, quien había declamado una poesía de Víctor Domingo Silva y luego exhortó "a trasladarse a la Plaza de Armas, para quitar la túnica que cubre la estatua de Bernardo O'Higgins e inaugurarla por voluntad del pueblo y de su juventud, por cuanto por causas inexplicadas, continuaba dilatándose su entrega al cariño de Chile y de América".

El público fue en animados grupos hacia la plaza principal y después de comentados hechos para librar la intervención policial, conseguir escaleras para subir hasta la cúspide del monumento y eliminar la funda que lo cubría, etc., la estatua quedaba inaugurada popularmente. Hubo aplaudidos discursos, entre éstos el del Dr. Rodolfo Bahamondez, más tarde Intendente de la provincia. Horas después se colocaron ofrendas florales, las primeras que eran depositadas en la estatua al ilustre libertador.

En la conmemoración del 45.o aniversario del suceso usaron de la palabra Etelvino Acuña, por la Comisión Organizadora y la Sociedad Mutualista O'Higgins, de Chillán; Fabricio Canales, por las Sociedades Mutualistas de Rancagua; Cecilia Jiménez, por la Asociación Femenina Isabel Riquelme; Roberto Pereira, por el Sector de Vecinos del Barrio "Centenario"; Valentín San Martín Otárola, por los alumnos de la Escuela Superior de Hombres N.o 1 y Serafín Soto Rodríguez. El Orfeón del Círculo de Suboficiales en Retiro, que hacía su estreno público, amenizó el acto brillantemente. (El corresponsal.)

UNIVERSIDAD DEL NORTE CELEBRA EL 8º ANIVERSARIO: ANTOFAGASTA

ANTOFAGASTA.— Con motivo de cumplir ocho años de su fundación la Universidad del Norte, desde el sábado pasado está realizando diversos actos para celebrar este nuevo aniversario. Hoy se efectuará la coronación de la reina y el Quijote; la inauguración de la Placa del Teatro del Pueblo; a las 19 horas, una conferencia del profesor Héctor Herrera Cajas, y a las 20 horas, presentación del Conjunto Folklórico de la Universidad.

Mañana, a las 19 horas, se efectuará la Fogata Universitaria. El viernes, a las 19 horas, se dará una función dedicada a los miembros del Consejo Universitario y autoridades, y a las 22 horas, se ofrecerá una recepción.

El sábado 30, apertura de la exposición y visita a la ciudad universitaria, a las 10 horas, y velada "Homenaje a la Ciudad", a las 21 horas.

Domingo 31, a las 11 horas, misa comunitaria de Acción de Gracias, oficiada por el Nuncio Apostólico Monseñor Egano Righi Lambertini; 19 horas, desfile de carros alegóricos y comparsas por las calles céntricas de la ciudad. Lunes 1.o de junio, gran baile universitario.— (El corresponsal).

CURICO:

50 años sirviendo en Hosp. cumplió monja de caridad

CURICO.— El mes pasado cumplió cincuenta años de vida religiosa sirviendo en el Hospital de esta ciudad, Sor Angela Herrera, de las Hijas de la Caridad de San Vicente de Paul, la que fue objeto de grandes felicitaciones y de expresión de reconocimiento más sincero.

Sor Angela llegó a esta ciudad en 1913, como profesora de la Escuela Técnica. Meses después ingresó a la Comunidad, donde hace su apostolado, siendo al año siguiente destinada a la Maternidad del Hospital de Curicó, en la que prestó por muchos años eficientes servicios.

Dentro del Hospital ha realizado esta monja diversas obras de mejoramiento, y en forma silenciosa y abnegada, trata de aliviar el dolor ajeno a los centenares de enfermos que acuden a este establecimiento hospitalario. (Merino Bustos, corresponsal).

ESPECTACULOS DE HOY EN VALPARAISO

BRASILIA.— Harakiri.
COLON.— Cielo amarillo.
CONDELL.— En manos del destino. Vuelo a Tánger.
IMPERIO.— Dos gallos y dos gallinas. Mi vida es una canción.
METRO.— El premio.
PACIFICO.— Dos gallos y dos gallinas. Yo no creo en los hombres.
REAL.— Los nueve hermanos.
RIVOLI.— Mujeres del mundo.
VALPARAISO.— Los reyes del sol.
VELARDE.— 55 días en Pekín.
VICTORIA.— Río Rojo. El indio heroico.

ESPECTACULOS DE HOY EN VIÑA DEL MAR

OLIMPO.— El presidente.
ORIENTE.— La ley de la montaña. Siga ese ensueño.
REX.— El guerrero inmortal.
RIALTO.— El reposo del guerrero.

Se reunió Comisión de Tarifa y Transp.

VALPARAISO.— Sesionó en Valparaíso la Comisión de Tarifas y Transporte Marítimo del Ministerio de Economía. En esa ocasión se consideraron diversos aspectos sobre modificaciones al reglamento de tarifas de cabotaje, de tal modo de hacer más expeditas las disposiciones que permitan la renovación de naves.

Las tarifas tienen gran importancia, pues de ellas depende la mantención de un buen servicio de cabotaje.

En la reunión estuvieron presentes Augusto Cornejo, representante del Ministerio de Economía; Alfredo de la Carrera, representante de la Confederación de la Producción y del Comercio, y Lorenzo Bustamante y Constantino Kúsulas, de la Asociación Nacional de Armadores.

MOVIMIENTO DE NAVES EN VALPARAISO

LLEGAN

Hoy:
Coquimbo, de Coquimbo.
Mañana:
Antonia, de Punta Arenas.
Valdivia, de Arica.
Escalante, de Liverpool.
Fairbank, de Calcutta.
Austral, de Río de Janeiro.

SALEN

Hoy:
Karl Frizen, para Manzanilla.
Mañana:
San Felice, para Tocopilla.
Isabella, para Punta Arenas.

CREDITOS SUPERVISADOS OTORGAN A LOS AGRICULTORES DE CURICO

CURICO.— Este es el segundo año que se ponen en práctica los créditos supervisados para los agricultores de esta provincia. Esta operación la realizan los funcionarios del Instituto de Desarrollo Agropecuario (INDAP), quienes entregan a los Comités de Pequeños Agricultores semillas, abonos, alambre y maquinarias. La provincia de Curicó para los efectos de otorgar este beneficio está dividida en cuatro áreas: Curicó, Teno, Hualañé y Licantén.

Buenos resultados han dado estos créditos supervisados, ya que gran cantidad de agricultores se han acogido a este beneficio, que tiende a la mayor producción de cereales, frutas y verduras.

También INDAP ha estado efectuando vacunación del ganado contra la fiebre aftosa y la hemoglobinuria, en la costa y en el sector central de esta zona. Como asimismo, se ha estado realizando la vacunación contra el carbunclo.

Al mismo tiempo, INDAP ha estado dando a conocer en esta ciudad, la labor que desarrolla actualmente en todo el país, mediante la dictación de charlas y la proyección de películas. Ultimamente el ingeniero agrónomo Alberto Undurraga dictó una interesante charla sobre Cooperativas Agrícolas Campesinas y exhibió vistas cinematográficas de las actividades que se han ejecutado en el Norte Grande, Zona Central y Sur, especialmente de Chiloé. (Merino Bustos, corresponsal.)

CORPORACION DE LA VIVIENDA

Construcción de local del Servicio de Seguro Social, en Linares.

Se solicitan propuestas públicas para la construcción de un local para el Servicio de Seguro Social, ubicado en la ciudad de Linares, calle Independencia N.os 667 al 675.
Podrán participar los Contratistas inscritos en Primera, Segunda y Tercera categorías del Registro de la Institución, y que cuenten con la capacidad económica libre determinada en conformidad al Reglamento.
ENTREGA DE ANTECEDENTES: Desde el día 26 de mayo hasta el día 5 de junio, en la Oficina de Venta de Antecedentes, calle Arturo Prat 48, 4.o piso, Oficina 45.
ENTREGA DE HOJA DE DECLARACION: Hasta el día 5 de junio de 1964, a las 17 horas, en la misma Oficina.
APERTURA DE PROPUESTAS: El día 16 de junio, a las 16 horas, en la Oficina del Jefe del Departamento de Construcción, calle Arturo Prat 48, 4.o piso, Oficina 42.

Provisión de puertas, ventanas, marcos y centros, para la Población "Lo Valledor Sur", autoconstrucción comuna de La Cisterna.

Se solicitan propuestas públicas para la provisión de puertas, ventanas, marcos y centros, para la Población "LO VALLEDOR SUR", Sector Autoconstrucción, Comuna de La Cisterna.
ENTREGA DE ANTECEDENTES: Desde el día 25 de mayo en curso, hasta el 1.o de junio próximo, en la Oficina de Venta de Antecedentes, calle Arturo Prat N.o 48, 4.o piso, Oficina 45.
APERTURA DE PROPUESTAS: El día 2 de junio, a las 16 horas, en la Oficina de la Asesoría Técnica del Sub-Departamento de Obras, calle Arturo Prat N.o 48, 5.o piso.

Población "Patria Vieja", de Santiago.— Terminaciones de Viviendas e Instalaciones.

Se solicitan propuestas públicas para las terminaciones de Viviendas e Instalaciones de la Población "Patria Vieja", de Santiago, ubicada en la Comuna de Conchalí, entre las calles: Patria Vieja, Dr. Ostornol, Comandante Véliz y otros propietarios.
Podrán participar los contratistas inscritos en Primera, Segunda, Tercera y Cuarta Categorías del Registro para Construcción de Viviendas de la Institución y que cuenten con la capacidad económica libre determinada en conformidad al Reglamento.
ENTREGA DE ANTECEDENTES: Desde el día 27 de mayo hasta el día 8 de junio, en la Oficina de Venta de Antecedentes, calle Arturo Prat 48, 4.o piso, oficina 45.
ENTREGA DE HOJA DE DECLARACION: Hasta el día 8 de junio de 1964, a las 17 horas, en la misma oficina.
APERTURA DE PROPUESTAS: El día 18 de junio, a las 16 horas, en la Oficina del Jefe del Departamento de Construcción, calle Arturo Prat 48, 4.o piso, oficina 42.

1.—ARTICULOS PARA CAMPO

CAMISAS SPORT NEBRASKA 12x4 para campo, playa o ciudad. Almacenes Fabricio Neibec, Alameda 2083 (esquina).
Z. 12

4.—AUTOMOVILES, GARAGES y VEHICULOS

SE VENDE EJE PILOTO DE CAJA de cambio, en perfecto estado, para auto "Vauxhall", 1949. Precio: E° 100.— contado. Tratar teléfono 34051. Victoria Subercaseaux 41, tercer piso.

MOTOCICLETAS ALEMANAS Maico, Goni, Bauer, M. Z. Servicio, repuestos. Entrega inmediata. Facilidades. Rafelowsky Hnos. Providencia 1414 y San Diego 1789
Z. 4

CURSOS DE MANEJO, ENSEÑANZA profesional. Documentos, Instituto San Cristóbal, Mac Iver 728.
Z-4|18.

LA CASA DE LA CITRONETA. Toda clase de repuestos en general. Asientos citronetas. Arturo Prat 790.
Z. 4

LOS PRIMEROS EN CHILE. NEUMATICOS para bicicletas "Sello Azul".
Z. 4

MOTOCICLETAS ALEMANAS. Repuestos, servicio, facilidades. San Pedro 1789
Z-4|18.

CASA JAPONESITA. REGALOS finos. Artículos para el hogar. Moneda 1043, Estado 67.
Z. 31

NEUMATICOS IMPORTADOS Y nacionales, para automóviles, en todas las medidas, Serrano 65.
Z. 4

CAMIONES MERCURY, NUEVOS sin uso. Un producto Ford mejor. Nodar y Cía., Avenida Providencia 1921.
Z. 4

REPUESTOS AUTOMOVILES, Encendido Bosch, encendido Lucas Brasil 18.
Z. 4

7.—ARRIENDOS BUSCADOS

LOCAL CENTRAL NECESITO. En edificio moderno, 100 a 200 m2. 1.er piso o subterráneo. Escribir: Carlos Alvarado 5452.
Z.-7.

8.—ARRIENDOS OFRECIDOS

ARRIENDO CASA GRANDE, PARADERO 24, Gran Avenida. Tratar, Simon 748, San Bernardo.
Z. 8|31.

HOTEL "ALBION", AHUMADA esquina Moneda, lindas piezas, agua caliente y fría. Sin pensión, E° 3. Con pensión, E° 6. Grandes rebajas para familias
C. 30|3

9.—COMPRAVENTAS VARIAS

VENDO URGENTE POR VIAJE al extranjero, radio mueble con Pick Up marca "Omega", High Fidelity. Verla y tratar: Lo Encalada, calle N.o 5, Block 31, Departamento 206, Población Villa Olímpica.
Z. 31|9.

VENDO O CAMBIO MAQUINA remalladora por máquina de costura. Tratar La Blanca 0480, Paradero 20, Gran Avenida.
Z. 27|9

PAVOS DEL SUR, VENTAS SOLO al detalle. Precios de comerciantes. Dominica 381, casa 10. Fono 371159.
Z 3.

VENDO, JUEGO PORCELANA china: 121 piezas. Santo Domingo 5191.
A-15|9

VENDO, MOLEDORA CARNE, MOLINILLA, café: Hobart, Balanza. Santo Domingo 5191.
A-14|9

BALANZA BERKEL AUTOMATICA Holandesa, 100 klg., nueva. Mejor oferta Vendo, horas de oficina, fono 88345.
Z-1.o.26

VENDO KARDEX DE 15 BANDEJAS, Mademsa y carrito base con muy poco uso, casi nuevo; máquina de escribir Underwood. Verlo en Irarrazaval 2866.
Z. 30|9

VENDO MOSTRADOR CON vitrinas buen estado, precio 80 escudos, tres metros largo. Bandera 703 esquina Rosas.
Z. 29|30.

FAMUCRO, AVENIDA MATTA 1050, ofrece para la presente temporada escolar el más completo surtido en sombreros, catres y colchones, a precios especiales de temporada.
Z 29|9

HOME SERVICE AL SERVICIO del hogar. Arturo Prat 979. Fono 84053.
Z. 9

10.—CONSTRUCCIONES Y SUS MATERIALES

CASERIAS, VALVULAS, FITTINGS, hasta 6" para industrias, construcciones, regadíos, distribuidor Madeco. Precios bajos. Lucas Martínez. Independencia 352.

PARA CONSTRUCTORES: PLASTICOS de calidad, en planchas lisas y acanaladas, en colores transparentes, para avisos luminosos y claraboyas. Abadie y Cía. Ltda. Teatinos 419. Fono 88245.
Z. 19|10

REPARACIONES CASA, PINTURAS, ampliaciones, piscinas, impermeabilizados ejecuto. Seriedad, honradez y garantía. José Verdugo Lagos, Santa Petronila 387 fono 96378.
Z. 10|13

PINTURAS, REPARACIONES EN general de casas, techumbres, ejecutan maestros responsables. Llamar fonos 34006 y 391654. Precios sin competencia. Maestro Zapata.
Z. 13|10

TARROS LAVANDEROS Y BASUREROS varias medidas. Precios especiales a comerciantes, J. J. Pérez 4809.
Z. 10

14.—ESTATUTOS Y LEGALES

PRIMERA COMPAÑIA DE BOMBEROS de Quinta Normal.— Bomba Manuel Rodríguez.— De orden del señor Director, cito a reunión extraordinaria de Compañía a efectuarse el viernes 29 del corriente, a las 21.30 horas. TABLA: 1.o Admisión de voluntarios. 2.o Homenaje al mártir. 3.o Nombramiento Comisión revisora de libros del primer trimestre de 1964. 4.o Asuntos varios.— El secretario.
O. 29|55.

QUIEBRA: JOSE DAVID MARLUES Gonzales.— Segundo Juzgado Civil de Mayor Cuantía, tuvo por agregado inventario en esta quiebra con fecha 20 de mayo de 1964.
C. 27, 29 y 30|14.

RESOLUCION JUZGADO CIVIL de Maipo, Buin, agosto 1962, concedió posesión efectiva herencia intestada de Andrés Pacheco Espinoza, a Renato Arredondo Santibáñez y María Norma Santibáñez, como cesionarios de derechos de hijos legítimos del causante y cónyuge sobreviviente, Leandro, Andrés, Rosa Palmira, María, Elisa y Rosalindo Pacheco Quintanilla, María Rosa Pacheco Espinosa y Rosa Quintanilla Espinosa. Secretaria.
A. 27, 29, 30|14.

EN SANTIAGO, A 12 DE MAYO de 1964, a las 19.30 horas, en calle San Diego N.o 244, y ante la Inspectora del Trabajo señora Carmen Gambos Ovalle, se llevó a efecto la renovación del directorio del Sindicato Profesional Coral Lírico del Teatro Municipal de Santiago, habiendo sido elegido el directorio en la siguiente forma: Presidente, Armando Vargas; secretaria, Carmen S. vda. de Villalobos; tesorero, Sara Allende; directores, Oscar Escobar y Raúl Espinoza. Se hace la presente publicación de conformidad con lo dispuesto en el Código del Trabajo.
A. 29|14.

QUINTO JUZGADO CIVIL CONCEDIO posesión efectiva herencia Antonio Yazigi Yazigi a Elena Rosa Yazigi Yazigi, representación Damián Yazigi Yazigi. Inventario solemne practicaré 1.o junio, 15 horas. Secretario.
A. 30|14.

14.—ESTATUTOS Y LEGALES

NOTIFICACION.— ANTE CUARTO Juzgado Civil Mayor Cuantía Santiago, Bandera 342, presente se Milady María Adrián Ortiz, quehacerea de casa, domiciliada Cinco Norte N.o 751, Población Maipú Monti, demandando nulidad matrimonio a su cónyuge Stanislav Brentini Maglievec, chofer, ignora domicilio, objeto declarar nulo matrimonio celebraron 26 diciembre 1953 ante Oficial Civil Circunscripción 15 Niñoa, departamento Santiago, inscripción N.o 1157, por no tener contrayentes domicilio ni residencia dentro esa Circunscripción, solicitando cancelación inscripción correspondiente e inscripción sentencia se dicte en Registro Civil correspondiente. Ofrecen filación domicilio, notificación aviso, información sumaria, oficios y mandatario Provevoes: Santiago, once de octubre de 1963. A lo principal, por interpuesta la demanda tramitado; al primer otrosí, estése a lo dispuesto en Arts. 49 y 53 del C. de P. Civil; al segundo hágase previamente como se solicita; al tercero, cuarto y quinto otrosíes, ofíciese a la Policía Internacional, a fin de que informe si el demandado ha salido del país y si ha vuelto indicando en ambos casos la fecha; al sexto, téngase presente.— Papel de E° 0.10. Rol N.o 167959.— A. Meersohn.— Teresa Hameau.— No ubicándose demandado decretóse notificación demanda mediante tres avisos en diarios "El Nación", "El Mercurio" y correspondiente "Diario Oficial". Lo que notifico a Stanislav Brentini Maglievec.— El secretario.
A. 26, 27 y 29|14.

QUINTO JUZGADO CIVIL.— RESolución 12 actual, verificose crédito del Banco Continental por 1.624 cuotas, proveniente dos letras de cambio aceptadas fallido. Autos 99.973. Quiebra Morales Emilio.— Secretario.
A. 26, 27 y 29|14.

HABIENDOSE EXTRAVIADO CHEque N.o 5268270, Banco del Trabajo, queda nulo y sin valor por aviso correspondiente.
A 28|14

HABIENDOSE EXTRAVIADO cheque del Banco Nacional del Trabajo N.o 2979840, Serie AZ-2, Cuenta 277274, queda nulo por haberse dado el aviso correspondiente al Banco.
A. 29|14.

HABIENDOSE EXTRAVIADO CHEque N.o 6440647, Cuenta 29184—3—, Banco Español, 21 mayo, queda nulo por aviso correspondiente.
A 28|14

SOLICITA CONCESION DE LA merced de agua subterránea que indica. Excmo. señor Presidente de la República. Isabel Subercaseaux E. de Barros, sin profesión, domiciliada en Santiago, Av. Isidora Goyenechea 3272, a V. E. digo: Soy dueña de la Hacienda Lo Varas, Santa Isabel, ubicada en la comuna de Lampa del departamento de Santiago, propiedad que se encuentra inscrita a fs. 6.726 N.o 8.813 del Registro de Propiedad del año 1959, del Conservador de Bienes Raíces de Santiago. Para el regadío de ese predio solicito se me conceda una merced de agua subterránea de 110 litros por segundo, para el regadío de 110 Has., la dotación que extraeré de un pozo profundo ubicado en el potrero número 4 de mi fundo, a una distancia de 490 metros hacia el poniente, aproximadamente del camino de Lampa a Polpaico, y a 350 metros hacia el Norte del Pozo N.o 3 del Potrero N.o 4 del mismo fundo a que se refiere el Decreto Supremo N.o 782 de 6 de abril de 1955. La extracción de agua subterránea se hará mediante bomba accionada por energía eléctrica. Por tanto, de conformidad con lo dispuesto en los artículos 23 y 53 inciso 2.o del Código de Aguas, pido a V. E. se sirva concederme la merced de agua subterránea solicitada.
A 27|14

QUINTO JUZGADO CIVIL CONcedió posesión efectiva herencia Lucrecia Palmerina Valenzuela Moraga a Octavio de Jesús, María Fidelisa, Sergio Raúl de Jesús, Germán de Jesús, Berta María del Carmen, María Lucía, Oscar Antonio de Jesús y José Alvaro, sin perjuicio derechos cónyuge Víctor Barros Valenzuela. Secretario.
A. 27|14

SEGUNDO JUZGADO CONCEdió posesión efectiva José Santiago Lagunas Alvarez a María Lorenza, José, Zaira, Rosalía, Juana, Ramona, José Santiago, Jesús y Pedro Lagunas Contreras, sin perjuicio cónyuge sobreviviente Juana del Rosario Contreras Segovia. Tramítese Ley 5437.
A. 27, 29|14.

HABIENDOSE EXTRAVIADO CHEque N.o 5268270, Banco del Trabajo, queda nulo y sin valor por aviso correspondiente.
A 28|14

HABIENDOSE EXTRAVIADO CHEque N.o 5268276, Banco del Trabajo, queda nulo y sin valor por aviso correspondiente.
A 28|14

HABIENDOSE EXTRAVIADO Títulos 3631, por 13.904 acciones 2 a 147, por 8.407 acciones de la Fábrica Unidad de San Vicente, queda nulo y sin valor por aviso correspondiente.
A 28|14

SOLICITA CONCESION DE LAS mercedes de agua subterránea que indica. Excmo. señor Presidente de la República. Amalia Elena Barros Subercaseaux de Griffin, sin profesión, domiciliada en Santiago, Av. Providencia 569 a V. E. digo: Soy dueña de la Hijuela La Vargas, ubicada en la comuna de Lampa del departamento de Santiago, propiedad que se encuentra inscrita a fs. 13.924 N.o 13.257 del Registro de Propiedad del año 1963, del Conservador de Bienes Raíces de Santiago. Para el regadío de ese predio, solicito se me concedan las siguientes mercedes de agua subterránea: a) Merced de 150 litros por segundo, para el regadío de 150 Has., mediante pozo ubicado en el potrero 12 A, a 300 metros hacia el sur-oriente de las casas de la antigua Hacienda Lo Vargas y a 190 metros hacia el poniente del camino vecinal que separa la citada Hacienda del fundo El Relámpago. b) Merced de 50 litros por segundo, para el regadío de 50 Has., mediante pozo ubicado en el camino vecinal de la antigua Hacienda Lo Vargas, al lado del establo de esa Hacienda, y a 50 metros hacia el poniente de las casas principales de dicha Hacienda. La extracción del agua subterránea de ambos pozos se hará mediante bombas accionadas por electricidad. Por tanto, de conformidad con lo dispuesto en los artículos 23 y 53 inciso 2.o del Código de Aguas, pido a V. E. se sirva concederme las mercedes de agua subterránea solicitada.
A 27|14

QUIEBRA SOCIEDAD CALDERón y Cía. Ltda. Ante Juzgado Civil San Miguel, se solicitó tener por acordado convenio propuesto autos. Tribunal proveyó: "San Miguel, 5 de mayo de 1964. Vistos: se tiene por acordado el convenio propuesto en fs. 55 a 56; publíquese en la forma legal. Juez. Secretario". Convenio acordado en mismos términos propuestos. Se nombró comisión Francisco Lira, Oscar Aguirre y Jaime Lorenzini. Ejecutoriado convenio se retira socio Hernán González.— Secretario.
A. 27, 29 y 30|14

HABIENDOSE EXTRAVIADO CHEque Banco del Estado, Sucursal Alameda N.o 6151428, Cuenta 8178, queda nulo.
A 28|14

QUINTO JUZGADO CIVIL CONcedió posesión efectiva herencia Roberto Loira Olguín a María y María Lorca Olguín a Carmen, derechos Hortensia Olguín Parraguez.— Secretario.
A. 27|14

QUINTO JUZGADO CIVIL CONcedió posesión efectiva herencia Sofía Vilensky Jaspan a heredera testamentaria Luisa Vilensky Jaspan de Solchansky.— Secretario
A. 27|14

ANTE PRIMER JUZGADO CIVIL Mayor Cuantía, remátase ocho junio 1964, quince horas, propiedad calle San Alfredo 2994, departamento Santiago. Mínimum: escudos 6.800 pagaderos al contado. Boleta: 10 por ciento del mínimo. Expediente: "Herrera, Adelaida. Autorización para enagenar".— Secretario.
A. 27|14

QUINTO JUZGADO CIVIL CONcedió posesión efectiva herencias María Elba Díaz Miranda y Luis Alberto Jería Silva a Waldo Antonio Jería Díaz.— Secretario.
A. 27|14

QUINTO JUZGADO CIVIL CONcedió posesión efectiva herencia Hortensia Aspillaga Cano a heredera testamentaria, Alicia Aspillaga Caro.— Secretario.
A. 27|14

QUINTO JUZGADO CIVIL CONcedió posesión efectiva herencia José Alejandro Arévalo Galvez a María Alejandrina Gálvez González. Secretario.
A. 30|14.

QUINTO JUZGADO CIVIL CONcedió posesión efectiva herencia Amelia Cecil Valdebenito a Blanca Luisa Mancilla Caorsi. Secretario.
A. 30|14.

QUIEBRA: GUROVICH COHEN, Nisen. Cuarto Juzgado Civil Mayor Cuantía de Santiago, por resolución fecha doce de mayo de 1964, tuvo por verificado crédito del Banco Israelita de Chile, comprobando su representación don Gil Simay Sestopal, abogado, ambos domiciliados en San Antonio N.o 76, Santiago, ascendente a E° 9.617.38, proveniente letras cambio acompañadas, según minuta adjunta a verificación. El Secretario.
A. 27, 29, 30|14.

GUIA PROFESIONAL

MEDICOS

Dr. ABRAHAM WAISSBLUTH
Especialidades Corazón, Pulmón, Estómago, Hígado, Rayos X. Consulta: República 63, Santiago. Teléfono 94092-435451
Atención de 16 a 19 horas.
6|664. GP.

Dr. ZOLTAN BERNATH
Alergia, Asma.
Pedro León Ugalde 86
Teléfono 86369.
Atención desde las 16 horas.
GP. 28|2.

DR. GASTON RAMIREZ
Fiel. Manuel Rodríguez N.o 50
Fono 68828.
H|O C. GP.

DOCTORA NAVARRETE
Señoras: Obstetricia, Ginecología. Vicuña Mackenna N.o 215
Fono 35915
G. P. 31|III

Enfermedades nerviosas mentales
Dr. MICHEA
Brasil 75 — Hora 18 a 19 — Fono 66897

DOCTOR JOSE FROIMOVICH
Medicina, geriatrica, vejez. Avenida Bulnes 377, Departamento 605. Teléfono 67176.
C. GP. 29|2

ABDELKARIN DAVIS
Señoras.
Ginecología, Sexología, Psiconeurosis. Consultas: 3 a 7. Huérfanos 2084.
GP. 5|VI

DR. HERNAN DEL PINO
Enfermedades de Niños
Rayos X
Consulta de 14 a 16 horas. Mac-Iver 142, 2.o piso. Oficina 204. Fono 393661; Martes, jueves y sábado.
Domicilio: Fono 496745.
Pedir hora.

TRADUCTORES

BURLEIGH
Traducciones técnicas, inglés, frances — castellano; castellano, frances—ingles. 495352.
A GP. 30 IX.

PEDICURO

AVILES
Pedicuro y Practicante:
Pies, uñas difciles-indoloro, tratamiento. Llámelo 65842—Cumming 662.
A. GP. 12.

MATRONAS

SEÑORA PHERINY
Lord Cochrane 114.
H|O. C. GP.

OPTICA

LENTES DE CONTACTO BAJO prescripción médica. Optica Andres Hammersley. Bandera 183 (subterráneo). Fono, 88243.
C. GP. 7|7|64.

ABOGADOS

SANCHEZ DEL POZO
Especialmente asuntos matrimoniales, posesiones efectivas, particiones, alimentos, rectificaciones nombres, Cobranza cheques Moneda N.o 1137. Oficina 78 Fono 80813.
H.|O. C. GP.

RAQUEL ROGAN B.
Abogado
Toda clase asuntos. Compañía 1048, 9.o piso, departamento "A", Teléfono 84844. Horas: 6—8 P. M.
C. 81|GP.

EUGENIO PUGA
Abogado, asuntos criminales y tránsito.
Morandé 322, oficina 820. Teléfono 61070
GP. 7|81.

ELIAS NEGHME RODRIGUEZ
Juicios civiles y comerciales. Ahumada 131, Oficina N.o 818. Teléfono 88387.
GP. 5|V

PRACTICANTES

LUIS ALDUNATE
Practicante.
Inyecciones, Curaciones. Atención domiciliaria. Edificio Waldorf. Ahumada 131, Oficina 916
Teléfono 60828.

DENTISTAS

DRA. JUANA ARANDA M.
Cirujano-Dentista.
Prótesis inmediata. Reparaciones, puentes, obturaciones y extrugia. Martes y jueves, de 10 a 12 horas. Lunes a viernes, de 16 a 20 horas. Hernando de Magallanes N.o 966, esquina de Avenida Colón.
GP. 81|12.

DR. DE LA CARRERA
D. D. S. Pennsylvania.
CIRUJANO DENTISTA.
Niños, Rayos X, Prótesis.
Jornada única: 9 a 5.
Huérfanos (Teatro Central.

DENTISTA RODRIGUEZ
Extracciones, Prótesis inmediatas, Coronas, Fundas, Rapidez.
Compañía 1068, Oficina 1103
Fono 85702.
GP. 30|4.

Prótesis dentales. Reparaciones inmediatas
CLINICA DENTAL CENTRAL
Fono 85702, Edificio Teatro Plaza, Compañía 1068, Oficina N.o 1103
GP. 30|4.

Prótesis dentales, soldaduras, reparaciones inmediatas.
CLINICA DENTAL EDWARDS
Pasaje Agustín Edwards 79, entrepiso 111. Entrada por Ahumada 312, Teléfono 67578.
GP. 30|4.

LA INFORMACION QUE UD. NECESITA

ITINERARIO TRENES

A V A L P A R A I S O:

Automotor-Salón: Sale de Mapocho, a las 15.30 horas, los sábados exceptos festivos.

Automotor-Salón: Sale de Mapocho, a las 19 horas, los días de trabajo excepto sábados.

Automotor-Salón: Sale de Mapocho, a las 21.35 horas, los domingos y festivos.

Expreso: Sales de Mapocho diariamente, a las 7.45, 11.45, 17.45 y 20 horas.

Ordinarios: Salen de Mapocho diariamente, a las 8.30 y 14.10 horas.

A L N O R T E:

Automotor a La Serena: Sale de Calera diariamente, a las 22.30 horas.

Expreso a Chañaral: Sale de Calera los jueves y domingos, a las 10 horas.

Directo a Iquique: Sale de Calera los domingos, a las 10.30 horas.

Ordinario a Iquique: Sale de Calera los jueves, a las 10.30 horas.

Ordinario a Toco: Sale de Calera los martes, a las 10.30 horas.

Mixto a La Serena: Sale de Calera los lunes, miércoles y viernes, a las 23 horas.

A L S U R:

"Flecha del Sur" a Puerto Montt: Sale de Alameda los jueves y domingos, a las 7 horas.

Expreso a Linares: Sale de Mapocho diariamente, a las 7.40 horas.

Ordinario a San Rosendo: Sale de Alameda diariamente, a las 8 horas; combinación a Talcahuano y Temuco.

Ordinario a Pichilemu: Sale de Alameda diariamente, a las 8.30 horas.

Expreso a Concepción: Sale de Alameda los lunes, miércoles y viernes, a las 10 horas; combinación a Temuco.

Expreso a Talca: Sale de Mapocho diariamente, a las 13.45 horas.

Ordinario a Talca: Sale de Alameda diariamente, a las 14.15 horas.

Ordinario a Curicó: Sale de Alameda diariamente, a las 16.30 horas.

Expreso a Talca: Sale de Mapocho diariamente, a las 19.30 horas.

"Flecha Nocturna" a Puerto Montt: Sale de Alameda los martes y viernes, a las 20.15 horas.

Expreso a Valdivia: Sale de Alameda diariamente, a las 21 horas; combinación hasta Puerto Montt.

"El Nocturno" a Concepción: Sale de Alameda diariamente, a las 22 horas; combinación hasta Osorno.

AUTOS A MENDOZA

Salidas diarias a Mendoza, San Juan, Córdoba, Buenos Aires y Mar del Plata, incluso domingos y festivos. Nueva O'Higgins San Martín, San Francisco 24. Fono 34378.

ITINERARIO AVIONES

LINEA AEREA NACIONAL
N A C I O N A L E S
CHILE
(572193-572233).
INTERNACIONALES
MIERCOLES

9 horas. Vuelo 101. DC-6B. Sale a Mendoza.
9.05 horas. vuelo 151. DC-6B. Llega de Lima, Panamá y Miami.
9.30 horas.Vuelo 131, DC-6B. Sale a Buenos Aires.
11.30 horas. Vuelo 100. DC-6B. Llega de Mendoza.
17.30 horas. Vuelo 150. DC-6B. Llega de Buenos Aires.
18.15 horas. Vuelo 130. DC-6B. Sale a Lima, Panamá y Miami.

NACIONALES

8 horas. Vuelo 340. CV-440. Sale a La Serena, Copiapó, Antofagasta, Tocopilla y Calama.
8 horas. Vuelo 509 DC-6B. Sale a Puerto Montt y Punta Arenas.
8.10 horas Vuelo 640. DC-3. Sale a Temuco, Valdivia, Osorno, Puerto Montt y Punta Arenas.
8.30 horas. Vuelo 520. DC-4. Sale a La Serena, Vallenar, Copiapó, Chañaral y Antofagasta.
9.10 horas. Vuelo 900. DC-6B Sale a Antofagasta, Iquique y Arica.
10 horas. Vuelo 902. DC-6B. Sale a Antofagasta y Arica.
10 horas. Vuelo 410. CV-440. Sale a Concepción y Valdivia.
17 horas. Vuelo 600. DC-6B Sale a Puerto Montt.
18 horas. Vuelo 300. CV-440. Sale a Concepción.
13.40 horas Vuelo 901. DC-6B. Llega de Antofagasta, Iquique y Arica.
18.30 horas. Vuelo 531. DC-6B. Llega de La Serena Vallenar, Copiapó, Taltal y Antofagasta.
20.20 horas. Vuelo 541. CV-440. Llega de La Serena, Copiapó, Antofagasta y Calama.
3. Llega de Temuco, Valdivia, Osorno, Puerto Montt y Castro.
21. 10 horas. Vuelo 903. DC-6B. Llega de Antofagasta y Arica.
16.40 horas. Vuelo 411. CV-440. Llega de Concepción y Valdivia.
20.35 horas. Vuelo 801. DC-6B. Llega de Punta Arenas.
21 horas. Vuelo 201. CV-440. Llega de Concepción.
22.15 horas Vuelo 601. DC-6B. Llega de Puerto Montt.

PANAGRA

MIERCOLES — Vuelo 81, llega a Santiago procedente de Nueva York, Miami, Panamá, Lima y Antofagasta, a las 13.15 y termina.
Vuelo 80, sale de Santiago, a las 12.45, con destino a Lima, Panamá, Miami y Nueva York.

LLEGADAS Y SALIDAS DE LOS AVIONES DE AEROLINEAS ARGENTINAS AL AEROPUERTO DE LOS CERRILLOS (571308 y 571056). SANTIAGO DE CHILE.

MIERCOLES

AR-290: Jet-Caravelle: Llegada a las 12.30 horas, a Buenos Aires Córdoba y Mendoza: con conexiones a Uruguay, Paraguay, Brasil, Trinidad y Estados Unidos.
AR-2. Jet Caravelle.— Salida a 17.30 horas a Mendoza, Córdoba y Buenos Aires con conexiones a Uruguay, Paraguay, Brasil.

SANTORAL

MAÑANA: Corpus Christi.
HOY: Juan Beda.

INVESTIGACIONES

Servicio de Investigaciones. General Mackenna-Teatinos	82211
Radiopatrullas Carabineros	62261

BOMBEROS

Santiago	61171
Cisterna	581122.
Maipú	571212
Ñuñoa	40052
Quinta Normal	90114
San Miguel	53020

DENUNCIAS DEL PUBLICO

El público debe denunciar todos los abusos de especulación, con artículos de primera necesidad o de uso o consumo habitual al Comité de Defensa del Consumidor, teléfono 493789.

DENUNCIAS DE ENFERMEDADES INFECCIOSAS.— Hospital Barros Luco, G. Avenida 3204, teléfono 59045. Denuncias de alimentos sospechosos: Independencia 2, primer pabellón, tercer piso, fono 374303. Vacunatorio de Emergencia: Monjitas N.o 665, departamento 11 de 8.30 a 12.30 y de 14.30 a 18.30 horas; sábados, de 9 a 12 horas. Cruz Roja de las Mujeres de Chile. Independencia N.o 399 policlínica para consultas de cirugía menor, inyecciones, luz ultravioleta tunes y sábados, de 11.30 a 12.30 horas, y viernes, de 17 a 19 horas, radiografía del tórax, sábado, de 12 a 13 horas.

SERVICIOS URGENCIA

ASISTENCIA PUBLICA

POSTA CENTRAL, San Francisco 75	382244 y 45000
POSTA N.o 2, Maule-Chilo6.	
POSTA N.o 3, Compañía esquina Chacabuco	91011
LA CISTERNA, Esperanza 0187, La Cisterna	146
ASISTENCIA PUBLICA SUÑOA, Irarrazaval-Villaseca	45260
DE PROVIDENCIA, Avenida Salvador 364.	
VACUNATORIO INTERNACIONAL, Monjitas 665	397571 (anexo 278).

FARMACIAS DE TURNO

Farmacias de turno en la semana comprendida entre el 23 al 30 de mayo.

CENTRAL, Estado 343; FOSTER, San Pablo 2808; BAUQUIN, Huérfanos 2964; GALLASO, Salvador Sanfuentes 2832; OYARZUN, N.o 2, Infante Cerda 493; BARRANCAS, San Pablo 5420; BELGICA, Mapocho 6101; DIAGONAL, Gonzalo Bulnes 2491; MEXICO, Pedro Montt 2191; ARMENIA N.o 2, Av. Matta 998; SAN FRANCISCO, San Francisco 1615; SAN AGUSTIN, Vicuña Mackenna 480; MUNDIAL, Vicuña Mackenna 4182; MILLARAY, Abraquil 3070; PUNTA ARENAS, Gran Avenida 6045; LO ESPEJO, Astaburuaga (Lo Espejo) B. O'HIGGINS, Independencia 3527; SANTA MARIA, Avenida México 1295; UNIVERSITARIA, Av. Universitaria 787; VICTORIA, Salas (esquina Pasaje Rosas) 260; STOWAS, Valdivieso 3596; SEPULVEDA, Avenida El Salto 2707; BRITSTOL, Providencia 1364; LAS CONDES, Isidora Goyenechea 3862; EL GOLF, Renato Sanchez N.o 3723; BILBAO, Av. Bilbao 1299; NEPTUNO, Avenida Irarrazaval 2721; L A R R A I N, Larrain 6877; FARMACIA DE URGENCIA, San Francisco 72, (turno permanente).

FARMACIA DE TURNO
Permanente
hasta la UNA de
la madrugada
Andrade

15.—FABRICAS DIVERSAS

NOVIOS, COMPREN SUS ARGOLLAS en la fábrica más antigua de Chile, Casa Sostin, Nueva York 66, C Indef.|15

FABRICA DE CARTERAS MANCINI. Reparaciones. Monjitas 835, local 570.
Z. 13

FABRICA DE CATRES Y COLCHONES "La Familia". El establecimiento tradicional de la capital, ofrece para presente temporada escolar el más completo surtido en menaje para escolares y adultos. Alameda 2698.
Z.

18.—INSTRUCCION y EDUCACION

ESCUELA POLITECNICA PROFESional "Díaz-Gascogne". Matrícula abierta. Modas e infantil (corte-confección), peluquería completa, señoras, caballeros, niños, pedicuro cortador sastre, tejidos, enseñanza rápida. Práctica individual. Diplomas profesionales. Establecimiento reconocidos Supremo Gobierno. Fundado 1914. Internado femenino alumnas provincias. Unica dirección: Eulogia Sánchez 964 (por Vicuña Mackenna, frente Marcoleta).
C. 28|18.

CORTE Y CONFECCION, CAMISería, sastrería. Insuperable sistema de enseñanza. Profesorado especializado, Catedral 1257.
A-28|18

CURSOS COMERCIO INTENSIVOS de Taquigrafía, Dactilografía, Instituto "Alonso Figueroa": Catedral 1257.
A-28|18

ESCUELA NACIONAL DE PELUquería Catedral 1257. Funcionando cursos especiales para señoras, caballeros. Horarios diurnos y noc turnos.
A-28|18

INSTITUTO DE DACTILOGRAFIA, taquigrafía y redacción comercial, "IDATACHI", ofrece cursos rápidos de 1, 2 y 3 meses de duración. Sistemas totalmente renovados. Matrícula permanente. Estado 215, oficina 1007, 10.o piso.
A 30|14

SEA USTED PEDICURO MODERno con profesionales técnicos. Cumming 662.
A 30|53

24.—MAQUINAS de ESCRIBIR

REPARACIONES MAQUINAS ESCribir, sumadoras, calculadoras, llevelas "Talleres Continentales", Bandera 517, teléfono 85479.
A. 26|24.

VENDO MAQUINA ESCRIBIR y sumadoras. Bandera 517.
A. 26|24.

COMPRA MAQUINA ESCRIBIR portátil. Teléfono 497288.
A. 26|24

COMPRO MAQUINAS ESCRIBIR, sumadoras, calculadoras. Pagobien, Bandera 517, teléfono 85479.
A. 26|48

33.—NEGOCIOS VENDEN

POR NO PODER ATENDER, VENdo puesto revistas, entretenciones. Arriendo barato. Ocasión. Moneda 2599.
A. 28|33

35.—OPTICA, FOTOGRAFIA

FOTOCOPIAS, MAQUINAS PARA fotocopias. San Antonio 701.
Z.

36.—OCUPACIONES BUSCAN

JOVEN EXPERIENCIA OFICINA contabilidad cobranzas, Operador 3000. Cajero, vendedor ofrécese. Llamar al teléfono 583611.
Z. 31|36

DOS JOVENES 16 Y 17 AÑOS, 1.o de Humanidades, se ofrecen como ascensoristas, portero, mensajero, hasta las 18 horas. Contestar a Publicación Alberto Risopatrón (Lo Valledor), Pasaje 3, casa 4428. Vicente Francovich y Jorge González.
Z-28|36

ME OFREZCO PARA ATENDER frutería, verdulería, diez años en el ramo, o como pionera para reparto carga y descarga en Santiago o fuera. Alfredo Reynaldo, Amunátegui 1215, Renca, lado Fca. Nobis.
Z. 29|36

37.—OCUPACIONES OFRECEN

NECESITO CHOFER ATENDER botillería indispensable sepa manejar camioneta marca Austin 52. Vicuña Mackenna 91-A.
A. 27|37

NECESITO MAESTRO DESABROLLADOR y ayudante adelantado, cuatro ayudantes pintores de automóviles, Avenida Viel 1054.
A. 28|37

38.—PEINADOS, BELLEZA

CARMEN, MARTA Y ROSA, EX peinadoras de Juventa, comunican a su distinguida clientela la apertura de su salón de peinados ubicado en San Antonio 527, 7.o piso, departamento 73. Fono 33461.
Z. 30|38.

40.—PROPIEDADES VENDEN

16.000 CASA CHICA, terreno 15x16, dos piezas habitadas, tres inconclusas, pequeño patrón, frondoso sauce, barrio residencial, cerca Plaza Ñuñoa. Ver tarde. Los Aromos 3480.
Z. 30|40

SE VENDE CASA 2 DORMITOrios, comedor y living, baño y cocina, con sitio, en calle Augusto Blaut N.o 0568, Paradero 24 (La Cisterna). Tratar: Dgo. Santa María 2115, con C. Panamericana, de 20 a 22 horas. Domingo y festivos, todo el día con su dueño: R. Gutiérrez.
Z. 31|40.

42.—PRENDAS DE VESTIR NUEVAS Y USADAS

JULIN SERRA EL REY DE LOS Delantales, San Antonio 559.
Z. 42

BATAS CAMISERAS. LA TENIDA ideal para la ciudad, campo o playa. Julin Serra, San Antonio 559.
Z. 42

LA MINERVA, FABRICA DE ROpa interior sobremedida y blusas, sport para damas y caballeros. Alameda 2824. Fono 93383. Ventas por mayor y menor.
Z. 42

47.—RADIOS y DISCOS

REFRIGERADORES, RADIOS, TOcadiscos. Facilidades. ORDINA. Alameda 2981.
Z. 47

TELEVISORES GELOSO, GRAN pantalla rectangular de 23. Visión Total. Bonacio y Caro Ltda., M. Auxiliadora 937. Paradero 6 1|2, Gran Avenida. Facilidades desde E° 140 mensual.
Z. 47

CISA, RADIO Y TELEVISION, Alameda 1138.
Z. 47

48.—REMATES y CITACIONES

EL SINDICATO PROFESIONAL de Empleados de Raab, Rochette y Cía. Ltda. cita a reunión general para el 2 de junio próximo, a las 19 horas, en Compañía 1583, para elegir la nueva Directiva.
A. 27|48.
A. 27|48.

EL 29 DE MAYO DE 1964, A LAS 15 horas, en calle Chacabuco N.o 763, rematará por orden del Tercer Juzgado Civil de Menor Cuantía, juicio "Vera con Oxmann Julio y otro": Una caja registradora a mano marca National.— Nicanor Marticorena Pereira.— Martillero Público.
C-28|48

48.—REMATES y CITACIONES

REMATE JUDICIAL. QUIEBRA René Solano Salvo. Juzgado Civil Mayor Cuantía, Sala N.o 11. El día 17 junio 1964, a las 11 horas ante el Juez Letrado Civil Mayor Cuantía de San Miguel, se rematará el inmueble propiedad de la quiebra, ubicado en calle Campo Lindo 6267, comuna San Miguel. Mínimo E°. Precio: al contado por el mínimum, saldo precio seis meses plazo, interés 15 por ciento anual; y 20 por ciento de garantía. Posturas: Boleta consignación en cuenta corriente Banco del vale vista bancario. Títulos de crédito del mínimum. Antecedentes: Quiebra René Solano Salvo o Sindicatura Quiebras Santiago, Ahumada 236, 9.o piso. Secretario.
C-26-27-28.

REMATE DE MENAJE DEL DEpartamento por orden de la señora Victoria Letelier, Huérfanos 779, departamento 708, mañana jueves 28, a las 11 de la mañana: Luis Latorre, Luis Meléndez, Cepriñe, Luis Adrián, Alberto Pérez, Oscar Vila, José Cuéllar, Francisco Tokos, Héctor Galindo,

VIDA SOCIAL

RECEPCION EN LA EMBAJADA DE LA REPUBLICA ARGENTINA.—

EN EL GRABADO, vemos, de izquierda a derecha, el Ministro de Relaciones Exteriores, señor Julio Philippi Izquierdo, y la señora Graciela Figueroa de Ure, la señora Luz Yrarrázaval de Philippi y el Encargado de Negocios de Argentina, señor Alfredo Juan Ure, durante un momento de la reunión.

EN MOTIVO de celebrar el Aniversario de la Revolución de Mayo de su país, el Encargado de Negocios de Argentina, señor Alfredo Ure y señora, ofrecieron el lunes pasado una brillante recepción en su residencia de Avenida Vicuña Mackenna, a la que fueron invitados numerosos miembros del Cuerpo Diplomático, autoridades y conocidas figuras de nuestro mundo social.

CANASTA DE TECHO SAN IGNACIO, ALONSO OVALLE.—

Hoy a las 16 horas se efectuará en el Club Español, el té canasta organizado por Techo San Ignacio Alonso Ovalle, a beneficio de sus obras sociales.

Aún quedan pocas tarjetas se pueden solicitar al teléfono 481036.

ROTARY CLUB SANTA ELENA.—

El Rotary Club de Santa Elena, sesionará hoy a las 21 horas, en el Restaurante chino "La Pagoda", ubicado en calle Catedral 1141. Será ésta una reunión con señoras.

BAUTIZO.—

El niño bautizado Hernán Miguel, hijo del señor Hernán Correa Barros y de la señora Francisca Birrel de Correa. Fueron sus padrinos el señor Hernán Correa Guzmán y la señora Blanca Barros de Correa.

SEÑORA LUZ VICUÑA OSSANDON.—

Grande pesar ha causado la noticia del fallecimiento de la señora Luz Vicuña de Ossandón, ocurrido después de soportar con verdadera entereza una repentina y dolorosa enfermedad.

Fiel, sencilla y fervorosa cristiana, no escatimó sacrificios en sus numerosas obras de apostolado social, a las que pertenecía y en las que tuvo gran participación dedicándoles gran parte de su tiempo.

Casada con don Carlos Ossandón Guzmán, formó un hogar en el que prevalecía la unión y cariño, haciendo de éste un sitio donde todos encontraban el consejo y la palabra de estímulo que necesitaban.

Cruelmente que el destino la ha arrancado fuera inesperadamente de la vida, veremos siempre su ejemplo y virtudes que hacían de la Señora Vicuña una mujer excepcional, permanecerán imborrables en cuantos tuvieron la suerte de alternar con ella en múltiples oportunidades.

Su deceso enluta a numerosas hogares de esta sociedad, entre ellos las familias Ossandón Gaete, Aubert Ossandón, Ossandón Domínguez, Cuevas Ossandón, Ossandón Valdés, Ossandón Correa, Gana Ossandón, Vicuña Echeverría, Fabres Vicuña, y muy en especial a sus hijos Carlos, Dominga y Rosario Ossandón Vicuña.

Los funerales, realizados ayer, dieron lugar a una entida demostración de pesar.

HOGAR DE CRISTO, COMITE DE SEÑORA.—

Se invita a las señoras del Comité del Hogar de Cristo, y a todas las señoras y señoritas que se interesen por colaborar en la obra, a una reunión que se efectuará hoy, a las 11 horas, en secretaría, Alonso Ovalle 139.

Habrá misa, a las 12 horas, oficiada por el Capellán General, R. P. José I. Cifuentes Vial, S. J.

PROXIMO MATRIMONIO.—

El domingo 14 de junio será bendecido en la Parroquia de San Ramón, el matrimonio de la señorita Josefina González Vial con el señor Benjamín Mackenna Besa.

MATRIMONIO BELGERI GUSI-ACUÑA FUENZALIDA.—

Hoy, a las 19 horas, será bendecido en la Parroquia Santa Elena, el matrimonio de la señorita Mónica Acuña Fuenzalida con el señor Enrique Belgeri Gusi.

Serán padrinos, por parte de la novia, el señor Osvaldo Acuña Cuadra y la señora Elsa Fuenzalida de Acuña; y por parte del novio, el señor Enrique Belgeri Gerard y la señora Lucía Gusi de Belgeri.

Serán testigos, por parte de la novia, en la ceremonia religiosa, la señora Carmen Kesler de Fuenzalida, señor Ramón Valdivieso Delaunay, señora Olga Acuña de Middleton, señor Alejandro Acuña Cuadra, señora Rosa Salinas de Neut, señor Guillermo Aguirre Bustamante, señor Ildemaro Mujica Oropeza, señora María Bustamante de Aguirre, señorita Eugenia Costa Aguirre, señor Eduardo Saa Osorio, señor Carlos Herrera Silva, señor Eduardo Alvear Fuenzalida y el señor Luis Fellay Fuenzalida.

Fueron testigos por parte de la novia en la ceremonia civil, señor Alvaro Pérez Rodríguez, señor Eduardo Alvear Urrutia, señor Alfredo Fuenzalida Kesler, señor Mario Fuenzalida Kesler, señor Jorge Rodríguez Márquez, señor Carlos Vildósola Cobo, señor Eugenio Allende Zabala, señor Sergio Achondo Manzano, señor René Acuña Vega, señor Gaspar Toro Fuenzalida, señor Fernando Tupper Valenzuela, señor Alvaro Pérez Fuenzalida y el señor Raymond Iriart.

Serán testigos por parte del novio, en la ceremonia religiosa, señor Rodolfo Belgeri Gianella, señora Regina Castellani de Stagno, señor Anselmo Scheggia Ferrari, señora Josefina Fuenzalida de Fellay, señor Arturo Arnaboldi Belgeri, señor Renato Arnaboldi Belgeri, señorita María Elena Belgeri Gusi, señor Luis Bozzolo Lapaluz, señor Luis Belgeri Gusi, señor Manuel Hormazábal González, señor Humberto Bezanilla López y el señor Gonzalo Ahumada Ross.

Fueron testigos por parte del novio, en la ceremonia civil, señor Homero Belgeri Gianella, señor Juan Costa Kelly, señor Rogelio Rodríguez Bravo, señorita Antonieta Scheggia Belgeri, señor José Segura Pérez, señor Juan Bozzolo Pedemonte, señor Eduardo Labbé Jaramillo, señor Conrado Proromant Weddington, señor Enrique Peñafiel Varela, señor Juan Luis Undurraga Aninat, señor Arturo Avendaño Besoaín, señor Alejandro Donoso y el señor Eduardo Paredes Barrientos.

RESIDENCIA.—

Don Mario Infante Infante e hijos, han trasladado su residencia a calle Paderewski 5175.

la mujer y su mundo

BELLEZA Y SALUD

Para alcanzar la belleza es tan importante la salud del cuerpo como la salud del espíritu. El malhumor no se reduce a mortificar a los demás y mortificarse uno mismo, sino que intoxica el organismo, pues los nervios no permiten que éste funcione bien.

Un organismo intoxicado priva de la natural alegría que producen la salud y el bienestar físico. Y, en estas condiciones la piel se arruga, se vuelve excesivamente seca o grasosa o presenta en suma cualquiera anormalidad de los organismos enfermos.

Comencemos por mejorar la salud del cuerpo y también la del espíritu. De igual manera debemos revisar nuestra mente y nuestro físico. ¿Acaso la mente no es un órgano también? Eliminemos de la mente las preocupaciones innecesarias, los pensamientos que nos acongojan sin motivo verdadero, al mismo tiempo que mejoramos nuestro régimen alimenticio, reduciéndolo a lo que nos alimenta sin producir en nuestra sangre venenos que nos intoxican y marchitan nuestra salud.

Completemos este tratamiento con gimnasia y una escrupulosa higiene de la piel. Limpiemos a fondo la piel por la noche y usemos una crema nutritiva por la mañana. Y, hagamos un prolijo examen mental cada mañana para conocer en su justo valor las cosas que nos preocupan y eliminar las que no merecen que nos molestemos por ellas.

NUEVOS PEINADOS

Con el cambio de estación y las nuevas vestimentas de invierno, surge en las mujeres un deseo de renovarse. Se impone entonces un nuevo peinado que le cambiará su fisonomía, haciéndola parecer más moderna, dándole otra personalidad. El novedoso peinado que presentamos en el grabado sentará igualmente a rubias y a morenas.

Novedosos Arreglos de Flores

Hoy día es indispensable que toda dueña de casa se preocupe de la decoración de su hogar y nada más decorativo que un hermoso florero arreglado con arte.

Aprenda a componer novedosos ramos descubriendo el agrado de poseer el arte de saber combinar flores, ramas y hojas logrando un artístico conjunto, al mismo tiempo que un ambiente más armonioso en su hogar.

Si Ud. da una docena de rosas a una experta en arreglos florales del Japón, se encontrará sin saber qué hacer. Los grandes ramos no son comunes en este país, allí se logra el máximo con un mínimo de flores y hojas, y es una magnífica idea que nosotros debemos aprovecharla, porque se reduce el costo del material y se logran adornos bellísimos.

Con cinco calas y tres grandes hojas, se puede hacer un arreglo delicadamente bello. Este arte inmemorial de los japoneses ha invadido todos los rincones del mundo. Es una apreciación especial de la belleza y un arte que con dos o tres flores y hojas se puede alcanzar resultados insospechados de color, vida y gracia.

Para el menú de hoy

SOPA DE CHORITOS. Un kilo y medio de choritos se lavan bien en dos aguas o más y se ponen a cocer en un litro y medio de agua con sal. Se echan cuando el agua está hirviendo con una cebolla partida, perejil y tres zanahorias partidas. Cuando los choros están abiertos secarlos y sacar de las conchas, poner las conchas nuevamente al caldo y hervir hasta que las verduras estén cocidas y muy blandas. Entonces se cuela el caldo y se pone nuevamente al fuego con la miga de dos o tres panes hasta que se deshaga bien, se pasa por el cedazo todo el caldo y se pone nuevamente al fuego con los choritos, un vaso de vino blanco y una cucharada de mantequilla. Calentarlo hasta que la mantequilla esté diluída en el caldo. Si quedara muy espesa, se aclara con un poco más de caldo.

—o—

SOUFLE DE QUESO. Se hace una salsa blanca con una cucharada colmada de mantequilla y dos de harina y se dora. Una vez dorada se le pone medio litro de leche caliente que se vacía suavemente hasta espesarla. Se retira del fuego y se le incorporan tres yemas, una a una revolviendo siempre, una taza de queso rallado y tres claras batidas muy firmes. Se mezcla todo muy bien. Se enmantequilla un molde y se pone al horno de quince a veinte minutos.

NACIMIENTO.— Ha nacido Claudia Ximena, hija del Sr. Isaac Hites A. y de la señora Kelly M. de Hites.

Un buen consejo

Si tiene que renovar el diván cama de la habitación de su hijo, elija una tela lavable, lisa, de un color o de tipo rústico que podrá acompañar con cojines de tela escocesa. Si realiza personalmente el cubrecamas adquiera un poco más de tela que la estrictamente necesaria. Un retazo le puede salvar el gasto de hacer una nueva en caso de algún pequeño accidente como es tan común en la juventud que puede olvidar un cigarrillo encendido produciendo una quemadura o que derramen tinta.

CUADROS AL OLEO
DE paisajes chilenos y motivos europeos
VENDO
Confección rápida de marcos.
MERCED 753
LOCAL N.o 9
Galería Andes

RESTAURANTE "GERMANIA"
ALAMEDA Nº 2823
Avisamos al público en general, que mantendremos abierto todos los domingos y días festivos, durante todo el año.
ALAMEDA Nº 2823

ORGANIZACION NACIONAL HOTELERA S.A.
PAGO DE DIVIDENDO
SE PONE EN CONOCIMIENTO DE LOS SEÑORES ACCIONISTAS QUE A CONTAR DEL DIA 1.o DE JUNIO DE 1964 SE PROCEDERA A PAGAR EL DIVIDENDO N.o 30, QUE SERA DE E° 0,01 POR ACCION.
CIERRE DEL REGISTRO
Para los efectos del pago del Dividendo ya señalado, el Registro de Accionistas permanecerá cerrado desde el 27 de mayo de 1964 al 1.o de junio, inclusive.
LA GERENCIA
SANTIAGO, 21 de mayo de 1964.

Irak y Egipto Dan Primeros Pasos Hacia su Unificación

COMENZARON AYER, CREANDO UN MANDO MILITAR Y UN CONSEJO PRESIDENCIAL EN CONJUNTO.

EL CAIRO, 26. (UPI).— (Por Ray Moseley).— Egipto e Irak, en una inesperada acción destinada a allanar el camino para su unión, firmaron hoy un acuerdo para crear un Mando Militar y un Consejo Presidencial conjuntos.

El convenio prevé una amplia cooperación en otros campos y una campaña para forjar la unidad ideológica, política y social de las dos naciones árabes.

Para que el pacto entre oficialmente en vigor, es necesaria la ratificación de ambas naciones.

Firmaron el compromiso el Presidente de la República Arabe Unida, Gamal Abdel Nasser, y el de Irak, Abdel Selam Aref, su admirador de largo tiempo.

La ultimación completa de estos planes podría tener importantes consecuencias para el Medio Oriente, particularmente para Israel. Sin embargo, anteriores tentativas de lograr la unidad árabe han fracasado.

La unidad árabe viene siendo hace tiempo un ansiado, aunque extremadamente difícil de conseguir, objetivo de todos los gobernantes de la región. Hay varios motivos de que hayan fracasado hasta ahora las tentativas hechas, entre ellos, las divergencias en desarrollo económico y político de los diversos Estados, los diferentes fines perseguidos, antagonismos personales, el temor de ser dominados y la dificultad de formular una ideología común.

Nasser elogió el acuerdo calificándolo de "primer paso hacia la total unidad" de las dos naciones, la cual vendrá, según dijo, "en varias fases para que pueda mantenerse firme frente a sus enemigos. El imperialismo, el sionismo, los reaccionarios y todos cuantos quieren ver a la nación árabe dividida y débil".

Aref, que luego regresó a Bagdad, declaró rebosando de júbilo: "Este es uno de los momentos más dichosos de mi vida. Este acuerdo es el primer paso positivo hacia la erección de la estructura de nuestra anhelada unidad... El pueblo y el Gobierno del Irak estarán siempre al lado de la RAU... En propósitos, palabras y hechos."

Aref fue condenado a muerte una vez por abogar por el estrechamiento de lazos con Nasser poco después de haber ayudado aquél al desaparecido Abdel Karim Kassem a acaudillar la rebelión contra la monarquía iraquesa en julio de 1958. Kassem, cuyo régimen le había sentenciado, le conmutó luego la pena de muerte, pero le mantuvo encarcelado.

Tanto Nasser como Aref serán miembros del Consejo Presidencial, que tendrá su sede en El Cairo y se reunirá cada tres meses o más frecuentemente si es preciso. Cada uno de los dos países nombrará seis miembros del Consejo, tres de ellos con categoría de Ministro y los otros tres elegidos entre los del Gabinete.

Neutralistas de Laos pedirán ayuda para evitar caer bajo el comunismo

VIENTIANE, 26 (UPI).— El general neutralista Kong Le declaró hoy que desearía recibir asistencia militar de los países de la Organización del Tratado de Asia del Sudeste (OTASE), a fin de impedir que Laos caiga en poder de los comunistas.

Las fuerzas de Kong Le recapturaron hoy la aldea de Muong Kheung, que bordea la planicie de Jars, después de un combate librado esta mañana. El general dijo que perdió la tercera parte de sus armamentos y municiones, y que, en el estado actual, sus fuerzas no pueden lanzar un contrataque general.

En una entrevista acordada a la United Press International, y que fue grabada en cinta magnetofónica, el general Kong Le afirmó que se vio obligado a destruir ocho piezas de artillería antes de abandonar su sede. Agregó que sus tanques, construidos en la Unión Soviética, y su artillería carecían de municiones.

Ban Na está a casi cinco kilómetros del pueblo de Muong Soui y a unos 160 kilómetros al norte de Vientiane.

Cuando Kong Le huyó de la planicie de Jars, su regimiento blindado quedó atrampado por los comunistas en la aldea de Muong Kheng, aproximadamente a 20 kilómetros de su sede en Ban Na.

El regimiento neutralista logró escapar con 23 tanques livianos y mil hombres, pero dejó dos tanques averiados.

Fuentes militares occidentales indicaron que los comunistas ofrecieron poca resistencia cuando los neutralistas entraron hoy en Muong Kheung. Se conjetura que las fuerzas Pathet Lao no se proponían quedarse en la aldea cuando la ocuparon el domingo último. Se cree que el único motivo de su ataque fue desorganizar el regimiento blindado neutralista.

GRIEGOS Y TURCOS DISPARARON CONTRA LA "NU" EN CHIPRE

NICOSIA, 26 (UPI).— Un vocero de las Naciones Unidas dijo hoy que chipriotas turcos y griegos "premeditadamente" hicieron fuego sobre dos patrullas de las Naciones Unidas.

Agregó que no hubo bajas de las NN. UU. en el incidente que se produjo una semana después de haber muerto a tiros el primer soldado de las NN. UU. en Chipre.

El vocero manifestó que las patrullas, una canadiense y la otra mixta, marchaban bajo banderas de las NN. UU. y no había posibilidad de que los disparos fuesen accidentales, debidos a equivocación de identidad."

En el primer incidente, según el vocero, los canadienses repelieron la agresión de chipriotas turcos.

Los disparos de chipriotas griegos no fueron contestados en el segundo incidente, y el funcionario de radio y televisión de las NN. UU. Antonello Marascalchi, de Italia, abandonó ileso su coche alcanzado por los disparos.

El comandante de las Fuerzas de Paz de las NN. UU. general Prem Singh Gyani, inmediatamente exigió una entrevista con el Vicepresidente chipriota turco Fazil Kuchuk, para exigir una disculpa y una explicación.

Se tiene entendido que gestiona lo mismo de los chipriotas griegos.

Insisten en que Argelia dará bases para submarinos atómicos de Rusia

PARIS, 26 (UPI). (Por Paul Treuthardt).— La Unión Soviética celebró negociaciones con Argelia para el establecimiento de una base soviética de submarinos en el Mediterráneo, según afirmó hoy un ex Vicepresidente de la Asamblea Nacional Francesa.

Bachaga Boualam, que es argelino, afirmó que tiene pruebas de tales negociaciones y que los detalles los dará a conocer en breve.

Hizo la revelación en una carta al Director del diario "Le Figaro", que recientemente publicó informaciones acerca de la concertación de tal acuerdo. Las autoridades argelinas desmintieron la información.

Boualam dice en su carta que tiene documentos que demuestran que en el mes de diciembre último se celebraron en Moscú conversaciones sobre el particular entre funcionarios soviéticos y Ben Alla, jefe del Frente de Liberación Nacional (FLN) argelino.

Agrega que las conversaciones se realizaron "al mismo tiempo que Chou En-Lai (Primer Ministro de China comunista) era recibido en Argel".

El político promete publicar los documentos en un "libro blanco" que se denominará "Argelia sin Francia" y que aparecerá en breve.

La extensa carta que publica "Le Figaro" está consagrada a atacar las condiciones que existen en Argelia y la política del Presidente Ahmed Ben Bella.

La Unión Soviética no tiene acceso directo al Mediterráneo. En una oportunidad tenía una base de submarinos en la costa de Albania, pero debió abandonarla al agravarse la controversia ideológica entre las dos naciones comunistas.

Los buques soviéticos que proceden del Mar Negro deben pasar por el Bósforo, en Turquía, para poder dirigirse al Mediterráneo. Turquía es miembro de la Organización del Tratado del Atlántico Norte (OTAN).

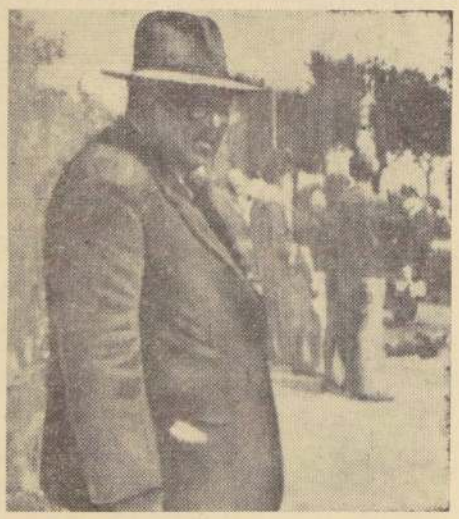

LOVERE, Italia.— Genco Russo, exilado rey de la maffia siciliana, observa a deportistas que participan en la Vuelta Ciclística de Italia. (RADIOFOTO UPI).

GAMAL ABDEL NASSER

Buscan postergación de elecciones para evitar la violencia en Bolivia

CIRCULOS UNIVERSITARIOS AUSPICIAN NEGOCIACIONES ENTRE LOS DOS BANDOS.

LA PAZ, 26 (UPI).— La posibilidad de que las elecciones presidenciales fijadas para el domingo se aplacen un mes surgió hoy como resultado de una entrevista que tuvo el Presidente Víctor Paz Estenssoro con los líderes de los diferentes sectores de la oposición.

Paz Estenssoro, que es candidato a la reelección por el Movimiento Nacionalista Revolucionario (MNR), se entrevistó esta tarde con el ex Presidente Hernán Siles Suazo, que es subjeto del MNR.

A continuación, el Jefe del Estado concurrió a la Universidad de La Paz para conferenciar con los dirigentes de los partidos de la oposición. Esta reunión se efectuó bajo auspicios universitarios, con el fin de evitar la posibilidad de una lucha intestina que podría ser sangrienta, con motivo de los comicios.

Esta noche, bajo la presidencia del Arzobispo de La Paz, Monseñor Armando Gutiérrez, tuvo lugar otra reunión, de líderes de la oposición, sin la presencia de Paz Estenssoro, con el fin de buscar el mejor camino para lograr la democratización del sistema electoral. Después de deliberar durante más de una hora, los dirigentes de la oposición convinieron en reunirse nuevamente, esta misma noche, con el fin de fijar bases que permitan aplazar las elecciones para dar igualdad de participación a todos los partidos en el comicio.

Hoy, por primera vez desde que el MNR asumió el poder en 1952, se dio el caso de una reunión conjunta de las fuerzas de la oposición con representantes del Gobierno.

La conferencia fue calificada de "trascendental" por algunos de sus participantes.

Inicialmente, los jefes de la oposición habían dicho que además de convenir en la reforma del Estatuto Electoral, Paz Estenssoro debería renunciar como candidato a la reelección.

La segunda y decisiva reunión, que deberá comenzar a avanzadas horas de esta noche, buscaba el aplazamiento de las elecciones, la reforma del Estatuto Electoral y la no reelección de Paz Estenssoro.

Los observadores políticos juzgan que de fracasar las gestiones que se hacen, las elecciones se realizarán el domingo, tal como está previsto.

ANTIGUA VIA FLUVIAL DEL MOSELA FUE REABIERTA AYER

Temían atentado contra De Gaulle.

TRIER, Alemania, 26 (UPI).— (Por Wellington Long).— Tres Jefes de Estado, protegidos por las más rigurosas medidas de seguridad, abrieron hoy el río Mosela a la navegación internacional.

El Presidente de Francia, General Charles de Gaulle; la gran Duquesa Carlota, de Luxemburgo, y el Presidente de Alemania occidental, Heinrich Lübke, ordenaron a embarcaciones de sus respectivos países que cruzaran las cintas extendidas ante las compuertas de las esclusas. Con ello inyectaron nueva vida a la ruta que en los tiempos romanos unió el corazón de Europa con el Mar del Norte.

Eventualmente, el Mosela constituirá la parte principal de la vía de navegación que se extenderá a través de Europa, de Marsella a Rotterdam.

Los tres estadistas se reunieron esta mañana, en Metz, dirigiéndose luego en automóviles hasta Apach, donde se unen sus respectivos países. Allí subieron a la motonave "Strasbourg", y cruzaron el nuevo canal, seguidos de dos embarcaciones, en las que viajaban invitados y periodistas.

El nuevo canal es suficientemente ancho como para permitir la navegación de las barcazas más grandes de Europa.

TRIER, 26 (UPI).— Las grandes medidas de precaución adoptadas hoy en la inauguración del canal del Mosela, se debieron, en parte, a la posibilidad de que los dignatarios asistentes a la ceremonia fueran bombardeados desde el aire, según declaró un vocero de la policía alemana.

Además de la fuerte vigilancia policial, la zona recorrida por los Presidentes de Alemania, Heinrich Lübke; de Francia, Charles de Gaulle, y la gran Duquesa Carlota, de Luxemburgo, fue protegida por cuatro helicópteros y dos aviones a reacción alemanes.

Un vocero de la policía alemana dijo que el Servicio de Seguridad francés había sido informado de que existía un plan para bombardear desde el aire el buque en que viajaban los dignatarios.

Países en desarrollo rechazan plan de comercio de los EE.UU.

GINEBRA, 26 (UPI).— (Por John A. Callcott).— Los países en desarrollo rechazaron hoy —y calificaron de "inadecuado"— el plan norteamericano para ayudarlos a aumentar sus exportaciones de productos manufacturados.

No obstante, la Conferencia de las Naciones Unidas sobre Comercio y Desarrollo, progresó en su esfuerzo tendiente a establecer nuevas posibilidades de intensificar el comercio mundial.

Herbert Propps, representante de Estados Unidos, presentó la iniciativa sobre los productos manufacturados. Dijo que prevén la liberalización del comercio como medio de ampliar los mercados para tales productos, procedentes de los países en desarrollo.

Recomendó que la Conferencia exhortara a las naciones desarrolladas a hacer todo lo posible para reducir los aranceles aduaneros y las barreras contra las importaciones, y a acordar máxima prioridad a las negociaciones internacionales, tendientes a obtener mayores reducciones de aranceles sobre la base de país más favorecido.

T. Adebanjo, de Nigeria, afirmó que según su primera impresión, la iniciativa era "totalmente inadecuada, estrecha y demasiado circunscripta, como para satisfacer las aspiraciones de los países en desarrollo".

Jefes exilados inician hoy plan de campaña contra Fidel Castro

Los cinco elegidos son llamados como los de la "Junta de Guerra".

WASHINGTON, 26.— (UPI).— (Por Jack Brannan).— Cinco líderes cubanos exilados que la semana pasada recibieron el apoyo de la colonia de refugiados para constituir con el tiempo un Gobierno en el exilio, se reunirán mañana en esta capital para comenzar a organizar una nueva campaña militar contra el régimen de Fidel Castro.

F. CASTRO

Uno de los cinco líderes fue vicecomandante de la frustrada invasión de la Bahía de Cochinos, en el año 1961. El grupo celebrará su primera conferencia de prensa mañana, a las 11 horas, en un hotel central.

A pesar de que se presentan a sí mismos como representantes cubanos en el exilio, los cinco se comprometieron a derrocar al régimen de Fidel Castro. Los refugiados los identifican con el nombre de "Junta de Guerra".

El Director de Operaciones Militares de la Junta, es Ernesto Oliva, de 31 años; que fue comandante de un batallón blindado en la operación de la Bahía de Cochinos. Fue capturado en la batalla y luego puesto en libertad con el resto de los prisioneros rescatados.

Los otros miembros de la Junta son Ernesto Freyre, abogado de 53 años; Vicente Ribeiro, líder sindical de 51 años; Aurelio Fernández Díaz, contador público de 43 años, y Jorge Más Canosa, líder estudiantil de 34 años.

Avión arrojó...

(DE LA PRIMERA PAGINA)

17 frentes dentro de Cuba. Nuestros líderes se inspiran en una página del libro de Napoleón sobre procedimientos militares y están organizando una línea de suministros para cada uno de esos 17 frentes".

El avión partió de "cierta pista del sur de Florida el domingo poco después de medianoche y logró eludir la red cubana de radar al volar a 50 metros de altura hasta llegar a la costa cubana. Recién entonces voló aproximadamente a 330 metros de altura", dice el exilado informante.

Los suministros fueron arrojados a guerrilleros que los aguardaban en las montañas de la Sierra Maestra, que otrora fuera baluarte de Fidel Castro, aproximadamente a las 2.30 de la madrugada. El avión sobrevoló luego la provincia de Santiago, arrojando volantes de propaganda antes de regresar a La Florida, según la información publicada.

El piloto del avión es descrito como "veterano de numerosos vuelos clandestinos sobre Cuba".

653 millones...

(DE LA PRIMERA PAGINA)

res para la Alianza para el Progreso, se halla ante una serie de obstáculos aún mayores antes de llegar al despacho del Presidente para su promulgación.

El más difícil de todos puede encontrarlo cuando la Subcomisión de Asignaciones de la Cámara se ocupe del proyecto de ley destinado a facilitar de hecho los fondos pedidos, el proyecto de ley de autorización considerado por la Comisión de Relaciones Exteriores sólo señala el límite máximo de los gastos de ayuda exterior. La Comisión efectuará la votación "formal" mañana, pero su presidente, Thomas Morgan, indicó que la aprobación es ya consabida.

WASHINGTON, 26. (UPI).— El programa de ayuda al exterior aprobado hoy por la Comisión de Relaciones Exteriores de la Cámara de Representantes incluye un total de 653 millones de dólares para la América Latina.

Según el proyecto sancionado, 482 millones se destinarán a préstamos de la Alianza para el Progreso, 88 millones a las iniciativas de asistencia técnica dentro del mismo programa, 66 millones a la ayuda militar, y 17 millones para préstamos de apoyo en materia militar o de carácter económico.

DIRECCION DE APROVISIONAMIENTO DEL ESTADO

"PLANTAS TELEFONICAS"

SOLICITANSE PROPUESTAS PUBLICAS Nº 127, por lo que a continuación se indica, destinado al Servicio de Correos y Telégrafos:

1 PLANTA TELEFONICA DE 27 ABONADOS Y 4 CONVERSACIONES.
2 PLANTAS TELEFONICAS DE 15 ABONADOS Y 2 CONVERSACIONES.
6 PLANTAS TELEFONICAS DE 10 ABONADOS Y 1 CONVERSACION.
86 APARATOS TELEFONICOS AUTOMATICOS.

BASES y demás antecedentes pueden solicitarse en el Departamento de Adquisiciones, Sección Propuestas Públicas y Compras en el Extranjero, de esta Dirección, solamente de 9.30 a 12.30 horas.

Las Propuestas se abrirán en presencia de los interesados, en el Departamento de Adquisiciones, Amunátegui Nº 66, 2.o piso, el día

8 DE JUNIO DE 1964, A LAS 17 HORAS

Anselmo Bravo Bravo
Director

ESCUELA NAVAL "ARTURO PRAT"

PROPUESTA PUBLICA Nº 8/64

SE INTERESA AL COMERCIO POR LO SIGUIENTE, PARA LA NUEVA ESCUELA NAVAL:

CODIGO		DESCRIPCION
(8/64—1)	1	Horno eléctrico para Panadería, con su correspondiente cámara conservadora de calor.
(8/64—2,a)		Lavaplatos, lavacopas y lavaderos para verduras, en acero inoxidable, montados en estructuras de tubo de acero.
(8/64—2,b)		Mesones para cocina con cubierta de acero inoxidable, con sus armazones en tubo de acero.
(8/64—2,c)		Campanas para absorción de vapores de cocinas y marmitas, en acero inoxidable o combinación fierro-aluminio y vidrio.
(8/64—3,a)	514	Lavatorios en fierro enlozado, con una llave, para instalar en batería.
(8/64—3,b)	14	Lavaderos.
(8/64—3,c)	23	Receptáculos para ducha.
(8/64—3,d)	18	Estanques para urinarios, de distintas capacidades.
(8/64—3,e)	160	Válvulas flush, para W. C.
(8/64—3,f)	110	Rosetas para duchas.
(8/64—4)	18	Muebles-roperos, en madera o combinación madera-metal, con ocho roperos cada uno.

FECHA DE APERTURA: VIERNES 26 DE JUNIO DE 1964, a las 16 horas.
LUGAR: ESCUELA NAVAL "ARTURO PRAT", VALPARAISO.

Bases y especificaciones generales y especiales, solicitarlas a Sección Adquisiciones Escuela Naval "Arturo Prat", Casilla 23—V, Valparaíso, haciendo mención de los códigos, indicados entre paréntesis, por aquellas especificaciones que se desean.

EL DIRECTOR

EJERCITO DE CHILE
DIRECCION GRAL. DE LOS SERVICIOS
DIRECCION DE SANIDAD MILITAR
Departamento Odontológico

CONCURSO

Llámase a Concurso de Antecedentes para llenar vacante de Teniente de Sanidad Dental, en el Regimiento de Ingenieros Nº 8 "Membrillar", con asiento en Rancagua, y Escuela de Caballería, con asiento en Quillota.

Las Bases y Antecedentes pueden solicitarse en el Departamento Odontológico, San Ignacio 242 (Interior).

Este Concurso se cerrará con fecha 10 de junio de 1964.

Jefe Depto. Odontológico del Ejto.

DIRECCION DE APROVISIONAMIENTO DEL ESTADO

MESAS, SILLAS Y LITERAS METALICAS

SOLICITANSE PROPUESTAS PUBLICAS Nº 129, por lo que a continuación se indica, destinado a la Escuela Industrial de Constitución y Escuela Industrial N.o 4, de Electrotécnica, de La Cisterna:

26 MESAS METALICAS TIPO "U".
156 SILLAS METALICAS TIPO "U".
10 LITERAS METALICAS DOBLES.

Bases y demás antecedentes pueden solicitarse en el Departamento de Adquisiciones, Sección Propuestas Públicas y Compras en el Extranjero, de esta Dirección, solamente de 9.30 a 12.30 horas.

Las propuestas se abrirán en presencia de los interesados, en el Departamento de Adquisiciones, Amunátegui N.o 66, segundo piso, el día

9 de junio de 1964, a las 17 horas

ANSELMO BRAVO BRAVO
DIRECTOR

DIRECCION DE APROVISIONAMIENTO DEL ESTADO

ADQUISICION DE FORMULARIOS

Solicítase PROPUESTA PUBLICA N.o 123, por la adquisición de formularios que se indican, destinados a la CAJA NACIONAL DE EE. PP. Y PERIODISTAS:

4.500 Blocks Form. Nº 0-28 "Nombre del Imponente o Causante"
4.500 Blocks Form. Nº 0-27 "Nombre del Imponente o Causante"

La Propuesta se abrirá en la DIRECCION DE APROVISIONAMIENTO DEL ESTADO, Amunátegui N.o 66, Sala de Propuestas, 2.o piso, el día 11 de junio de 1964, a las 16 horas. Bases y Antecedentes pueden solicitarse en el Depto. de Adquisiciones — Sección Imprenta—, de esta Dirección. Para retirar Bases y Antecedentes, es necesario estar inscrito en el Registro Declaratoria de Imprentas, de esta Dirección.

ANSELMO BRAVO BRAVO
DIRECTOR

DIRECCION DE APROVISIONAMIENTO DEL ESTADO

POR ADQUISICION DE FORMULARIOS

Solicítase PROPUESTA PUBLICA N.o 107, por adquisición de formularios, que se indica, destinados a la DIRECCION GENERAL DEL CREDITO PRENDARIO Y DE MARTILLO:

2.000	Hojas Form. N.o 15.	50.000	Tarjts. Form. N.o 168.
200.000	Tarjts. Form. N.o 133.	50.000	Tarjts. Form. N.o 169.
300.000	Tarjts. Form. N.o 134.	500	Blocks Form. N.o 194.
300.000	Tarjts. Form. N.o 136.	500	Trasp. Form. N.o 198.
100	Talns. Form. N.o 146.	250	Blocks Form. N.o 199.
1.000	Blocks Form. N.o 147.	50.000	Hojas Form. N.o 215.
2.000	Blocks Form. N.o 148.	5.000	Carpetas
3.000	Blocks Form. N.o 150.	10.000	Cajitas p. Relojes.
200	Blocks Form. N.o 155.	20.000	Cajas p. Zapatos.
200.000	Tarjts. Form. N.o 158.	30.000	Cajas cartón media Petaca.
		10.000	Cajas cartón para Petaca.

Las Propuestas se abrirán en la Dirección de Aprovisionamiento del Estado, Amunátegui 66, Sala de Propuestas, 2.o piso, el día 5 de junio de 1964, a las 17 horas. Bases y Antecedentes pueden solicitarse en el Departamento de Adquisiciones —Sección Imprenta—, de esta Dirección. Para retirar Bases y Antecedentes es necesario estar inscrito en la Declaratoria de Imprenta de esta Dirección.

ANSELMO BRAVO BRAVO
DIRECTOR

DEFUNCIONES.—

Ha dejado de existir nuestra querida hija y hermana, señora

LUCIA VERGARA DE HIJERRA

Sus funerales se efectuarán mañana jueves, en el Cementerio Católico, después de una misa, que se oficiará en la Gratitud Nacional, a las 9.15 horas.

Familia Vergara-Cubillos.

Ha dejado de existir nuestro querido esposo, padre, suegro y abuelito, señor

ENRIQUE ORELLANA ORTEGA

Sus funerales se efectuarán hoy en el Cementerio General. El cortejo partirá desde Antártica 4107 (Población Los Nogales), a las 16.30 horas.

La familia.

Ha dejado de existir nuestra querida hija, hermana y tía, señorita,

ALICIA BUSTAMANTE QUINTANA

Sus funerales se efectuarán hoy en el Cementerio General. El cortejo partirá desde su casa habitación, de calle Andes N.o 2724, a las 17 horas.

La familia.

Ha fallecido nuestro querido esposo y padre, don

DOMINGO H. ULLOA BISQUERT
(Q. E. P. D.)

Sus restos serán sepultados hoy en el Cementerio General. El cortejo saldrá a las 10.30 horas, desde su casa habitación, Avenida Pedro de Valdivia N.o 3144, departamento 33.

Su esposa e hija.

Ha dejado de existir nuestro querido e inolvidable esposo, padre y hermano, señor

JORGE ROMERO MOLINA

Sus funerales se efectuarán hoy a las 16.30 horas, partiendo el cortejo desde su casa habitación, Avenida Monterrey N.o 2351, Población Monterrey, hacia el Cementerio General.

Su esposa, hijos y familia.

EXPRESION DE GRACIAS.—

Damos los más sinceros agradecimientos a las personas que se sirvieron acompañar la sepultación de nuestra querida madre y abuelita, señora

AURISTELA BARAHONA vda. de JIMENEZ
(Q. E. P. D.)

Juan Antonio Jiménez y familia.

IN MEMORIAM.—

Con motivo del onomástico del suboficial mayor del Ejército, señor

MANUEL DIAZ GUTIERREZ
(Q. E. P. D.)

Invitamos a Ud., familiares y amigos a una misa a celebrarse por el descanso de su alma, el día 28 de mayo a las 10.30 horas, en la Iglesia de Nuestra Señora de Los Parrales, Santa Rosa N.o 6513. Su concurrencia comprometerá la gratitud de su hija.

Graciela Díaz de Barros, esposa e hijos.

SEGUNDA SECCION

LA NACION

SANTIAGO DE CHILE — MIERCOLES 27 DE MAYO DE 1964

FUNDADO EL 14 DE ENERO DE 1917

EGO CAMPEON ECUATORIANO:

arcelona: "Esperamos gustar nte tan calificado rival"

...dam de Guayaquil, trae varios brasileños y creen dar lucha a los albos mañana.— Francisco de Souza, su entrenador, nos adelanta la formación.— Colo Colo aún no confirma su equipo.

...s 8 horas de ayer llegó ... la delegación del ... ecuatoriano Barcelo... Guayaquil, cuyo elenco ... debe enfrentar a ... Colo mañana en el Es... Nacional, en el último ... de la serie elimi... de la Copa Liberta... de América, que inte... nos elencos y Depor... de Venezuela. El ... ecuatoriano, se encuen... en el Hotel Santa ... y en ese lugar los di... de Colo Colo ofrecieron una conferencia de prensa.

En ella supimos que Barcelona viene encabezado por su presidente, Emilio Baquerizo. Integran la delegación, además, el médico Dr. Jaime Barredo, el periodista de "El Universo" de Guayaquil, Alberto Sánchez, y 14 jugadores, junto al entrenador Francisco de Souza Ferreyro, conocido por Gradín, siguiendo la costumbre brasileña de ponerse sobrenombres.

Los jugadores son, los arqueros Ansaldo y Omar Ferreira (brasileño), los defensas Quijano, Lecaros, Bustamante, Zambrano, Patterson y Torres, y los delanteros Helio Cruz (brasileño), Calderón, Geninho (brasileño), Nibaldo (brasileño), Muñoz y Reyes.

El elenco del Guayas, entrenaba esta mañana, a las 10 horas, en el Estadio de Colo Colo, ya que no pudo obtenerse para ello el Nacional. Conversamos brevemente con el entrenador Grandín, el que nos dijo: "Esperamos gustar a los aficionados chilenos. Nuestra victoria ante Deportivo Italia en Caracas, por 3 a 0, nos levantó la moral y realmente lamentamos haber perdido con ese cuadro en nuestra casa, ya que ello impidió que el cotejo de mañana con Colo Colo tuviera mayor trascendencia y la lucha habría sido más atractiva. Sin embargo, esperamos que podamos ofrecer lo que realmente juega Barcelona, para no defraudar al público chileno.

De Colo Colo, ya teníamos referencias y en Guayaquil confirmó su calidad de gran cuadro, al vencernos legítimamente."

Grandín es brasileño y fue D. T. de Vasco de Gama, Fluminense, Bangú y Bom Sussesso. Además fue jugador de varios elencos cariocas.

"En nuestro juego no hay misterios, practicamos un cuatro-dos-cuatro al que estamos muy habituados. Tenemos varios brasileños en el equipo y se han ambientado sin problemas en Guayaquil."

El entrenador nos adelantó el cuadro que actuará ante Colo Colo: Ansaldo; Quijano, Lecaros y Bustamante; Zambrano y Patterson; Helio Cruz, Calderón, Geninho, Nibaldo y Muñoz.

Eso en cuanto a Barcelona. Colo Colo, por su parte, aún no tiene la alineación definitiva, el presidente de los albos Jovino Novoa, nos dijo: "el cuadro lo forma el entrenador. Sólo sabemos que no actuarán aquelos players lesionados o magullados. En todo caso estará casi todo el elenco titular."

...ES Y JOVIALES, el entrenador y ju... del Barcelona, de Ecuador, esperan ... el encuentro con Colo Colo. En el grabado, de izquierda a derecha, de pie: Nibaldo y Helio Cruz (brasileños); sentados, el D. T. Francisco de Souza (Gradin) y Bustamante.

...ES, ZAMBRANO Y REYES, tres valores ecuatorianos ...rcelona, de Guayaquil, conversan animadamente ... comedor del Hotel Santa Lucía, donde se encuentra hospedada la delegación ecuatoriana.

La ANFA pidió fecha de regreso de la Selección

El directorio de la ANFA cablegrafió anoche a Armando Lobos, jefe de la delegación del fútbol amateur nacional, que interviene en la "liguilla" preolímpica de Lima, pidiéndole le anuncie oportunamente el día y hora que viajará a Santiago. Primitivamente, los pasajes de regreso estaban reservados para mañana, vía Aerolíneas Peruanas.

Por su parte, mediante referencias extraoficiales, se ha sabido que el torneo ha quedado suspendido, faltando aún cinco encuentros: Chile-Ecuador, Brasil-Uruguay, Argentina-Brasil, Perú-Chile y Perú-Brasil. Una resolución definitiva respecto a la continuación del torneo se tomaría en Lima en una reunión de los delegados de los países participantes, con aprobación posterior de la FIFA. El puntaje actual es el siguiente: Argentina, 10 puntos; Brasil y Perú, 5; Colombia, 4; Chile y Uruguay, 3; Ecuador, 2.

Mientras tanto, el cuadro argentino, que lleva ventaja inalcanzable para Brasil, Perú y Chile, pasó ayer de regreso a Buenos Aires. Ahora, la segunda clasificación para ir al fútbol olímpico de Tokio, en la que todavía tienen chance chilenos, brasileños y peruanos, debe surgir de los resultados de los encuentros pendientes arriba indicados.

...rama de tenis de la UC ...mple catorce años de vida

...ección de Tenis del ... Deportivo de la Univer... Católica está de ani... Cumple catorce años ... y en esta ocasión sor... a esta rama del club, ... realización del Torneo ...nado "Aniversario"; en ... participan competidores ... club deportivo y ele... jóvenes, formados en ... de Tenis. El núme... ...rd de participantes, 220 ... augura pleno éxito ...mpeonato.

...s que van a parti... ...duran: Sonia Berrios, ... Rodríguez, Jorge Acu... ...aza Caracci, José Luis ..., Gladys Bustamante, ... Gazmuri, que son los ...alificados participantes.

Y entre los valores nuevos salidos de la Escuela de Tenis, podemos mencionar a: Patricio Gómez, Luis Guzmán, Claudio García y otros que demostrarán los progresos alcanzados.

Torneo Escolar Masculino

Esta tarde, a partir de las 14,20 horas, en el Estadio Santa Rosa de Las Condes. Se pondrá término al torneo de tenis escolar, con dos partidos de dobles entre los tenistas del Liceo Lastarria y Verbo Divino. El resultado de estos partidos, no alterará la ubicación final de sus participantes. El ganador del Torneo es el Liceo Lastarria.

...n todas sus estrellas ...ene Peñarol de Montevideo

...arde, a las 14 horas, ... llegarán a Santiago ...ntantes del famoso ... uruguayo Peñarol de ...video, quien como ya se ...rmó, jugará mañana ...partido amistoso en el Es... ...Sausalito de Viña del ...ente un combinado de ...ena y Everton.

...ecuerdo a lo que se es... en el contrato, el cuadro charrúa trae a su plantel completo, salvo el ecuetoriano Alberto Spencer, que está actualmente en Europa, integrando la selección nacional uruguaya. En todo caso, aparecen en la nómina, figuras de mucho cartel y también muy conocidas en Chile, como es el caso de Emilio Alvarez, Maidana, Rocha, Abadie, Lezcano, Cano y Goncalvez. Esta condición de equipo de categoría mundial que tiene Peñarol le otorga al match que se jugará en Sausalito mucha importancia y constituye una prueba de fuego para el combinado porteño.

Los jugadores uruguayos, luego de llegar a Santiago, serán trasladados en un bus especial a Valparaíso, donde se alojarán en el Hotel Alcázar. Volverán a Montevideo el viernes a mediodía.

...rangeli empleó ...48 minutos para ...e a Roy Emerson

...TON, 26 (UPI).— Norma ... de la Argentina, y ...Esther Bueno, de Bra... ...on los representantes de ...Latina en las semifi... ...de los dobles para da... ...Campeonato Interna... ...Tenis de Tenis. Nor... ...hoy a las hermanas ...Christine y Nell ... por 7-5 y 7-5, en pa... ...la alemana Helga ... y la Bueno derrotó, ...binomio con la aus... ...Robbyn Ebber a las ...británicas Diedre ...Elizabeth Starkie, por ...6, 6-4.

...categoría masculina, ...mexicanos Antonio Pala... ...Manuel Osuna fueron ba... ...por los españoles José ...Arilla y Manuel Santana, ...6-10 y 4-6, en la tef... ...de dobles.

...ciano jugador italiano ...Pietrangeli derrotó hoy ...Roy Emerson, de ... por 6-1, 6-3 y 6-3, ...48 minutos de juego ...semifinales, en ...decisión.

48 horas

son suficientes para hacerle una hechura fina de alta calidad y solo por

E° 45

Es una oferta extraordinaria de la primera tienda de Ñuñoa

SASTRERIA "NAHMIAS"

Irarrázaval 204 fono 41 631

ESCOLARES

BOLSONES PORTADOCUMENTOS ESTUCHES ETC.

PRECIOS DE FABRICANTES

FERIA DE MALETAS "MUNDIAL" 21 DE MAYO 665

ARTICULOS DEPORTIVOS CINTURONES GUANTES BILLETERAS ETC

TODAVIA MANTENEMOS PRECIOS ANTIGUOS

ELIAS "CHAMACO" RIVERA.— Fue un buen exponente del clásico boxeo iquiqueño y también una figura valiosa dentro del pugilismo nuestro, donde consiguió el título nacional de los moscas. Ayer se efectuaron sus funerales a los que asistieron muchos aficionados de su época, representantes de la Federación y sus amigos personales.

Santiago National celebra aniversario

El más antiguo de los clubes de Santiago, está de aniversario. Nos referimos al recordado Club de Deportes "Santiago National". Esta institución, que el 10 de abril recién pasado cumplirá 64 años de vida, es presidida en la actualidad por René Reyes Navarro, quien con la cooperación entusiasta de sus socios, piensa elevar más el prestigio del club.

Esta noche, en Mac Iver 273, a las 21 horas, tendrá lugar una comida de celebración de este aniversario.

BOXEO AL DIA

Poblete confía acreditar ante Ferreira sus claros progresos

Para hoy es esperada la llegada de Pedro Benelli, peso liviano argentino, que el viernes 5 enfrentará al rosarino Hugo Rambaldi. En caso que se produzca algún inconveniente y no pueda llegar hoy Benelli, lo hará mañana impostergablemente, vía LAN, alrededor de las 8 de la noche.

UNA REVANCHA MUY ESPERADA

Benelli y Rambaldi, se enfrentarán y por segunda vez. En la primera ganó Benelli, por estrecho margen de puntos, pero cuyo fallo fue muy discutido, ya que gran parte de la crítica consideró que el rosarino no había perdido. Justamente respecto al combate un colega del diario "El Correo de la Tarde", dice: "Un espectáculo que mantuvo en vilo a la concurrencia entregada con febril pasionismo al pleito de dos guapos. Lástima de fallo dando ganador a Benelli. Para el concenso general, ninguno de ellos merecía bajar del cuadrilátero con la amargura de la derrota. Pero así lo dictaminaron dos tarjetas, mientras la del juez Eloy González estaba en lo cierto al acordar el empate."

En relación al combate mismo, agrega el crítico bonaerense: "Más aguerrido según es clásico en él, se vio a Benelli. Sin embargo, Rambaldi supo jugarse con un similar espíritu combativo, que no le viéramos cuando resignó el invicto frente a Vezzone. Y entonces la pelea entró gradualmente en un terrible tome-traiga dentro de la mejor línea boxística del perdidoso, pero teniéndolo al santafecino prendido como un buil-dog."

Como es natural este resultado dejó muy insatisfecho al pupilo de Alejandro Amini, que al igual que Rambaldi, sostiene que en el combate del viernes 5, quedarán las cosas en su verdadero lugar y de ahí es que hayan buscado la revancha para poder demostrar que el fallo anterior fue equivocado.

CAMBIO EN EL PROGRAMA DEL PROXIMO VIERNES

Por enfermedad de Ricardo Pulgar, se dejó sin efecto el combate que existía programado entre éste y Manuel Gallardo. En lugar de esta pelea se hará otra entre Juan Huerta y Luis Correa, quienes se enfrentarán en el peso liviano en carácter de revancha.

POBLETE PRETENDE SEGUIR SUBIENDO

La pelea estelar de la velada, encargada a Poblete y Ferreira, tiene para el liviano chileno un significado especial, ya que le servirá para confirmar los progresos que ha venido demostrando y que le ha significado obtener en Valpso., donde está radicado, triunfos bastante valiosos, como son los logrados ante Roberto Lobos, el propio Ferreira, a quienes ganó por puntos y el empate ante el campeón de los gallos, Elías Vargas.

BUEN DEBUT DE DAVID OSSANDON EN BRASIL

Con el pie derecho inició David Ossandón su actuación en los rings brasileños, donde ganó por puntos su primer combate efectuado en Río de Janeiro. El sábado próximo, en el mismo escenario debutará Sergio Lizama, que al igual que Ossandón fue contratado para realizar varias presentaciones, las que serán televisadas.

MEXICO GANO AL PROPA EN INTERCENTRO AMATEUR

En la confrontación que sostuvieron ambos clubes, se impusieron los representantes de la entidad mexicana, luego de combates de bastanto interés. Lo sresultados de la velada fueron los que siguen:

Por el campeonato interno del México, Categoría mosca: Carlos López y Daniel Reyes empataron. Categoría pluma: Rodolfo Monsalves ganó por puntos a Rogelio Retamales.

Intercentro entre México y Propa B. C. Categoría mínimo: Luis Yáñez, del México, ganó por puntos a Luis Miranda, del Propa. Categoría mosca: Manuel Rubio, del México, ganó por puntos a Sergio Ramírez, del Propa. Categoría pluma: Juan Retamales, del Propa, ganó por retiro al 1.o a Pablo Hormazábal, del México. Luis Muñoz, del Propa, ganó en igual forma a Luis Ahumada, del México. Categoría medio liviano ligero: Herminio Durán, del México, en reñida pelea ganó por puntos a Juan de Dios Cofré, del Propa. Categoría mediano, pelea de fondo: Luis Muñoz (Cachupín), del México, en interesante combate se impuso por puntos a Guillermo Salvatierra, del Propa.

DESPEJARAN UNA DUDA.— El viernes próximo, Dagoberto Poblete (izquierda), tendrá como rival al argentino Orlando Ferreira, a quien ganó por puntos en Valparaíso. Ese triunfo, y otros igualmente valiosos logrados por el liviano chileno, lo muestran como un valor en plena alza. Tendrá que confirmar estos progresos, ante un contendor que a su vez busca el desquite.

LUIS VALENZUELA: Después de un período de inactividad reaparece en la velada próxima, enfrentando a un hombre recio, luchador y de estilo difícil, como es el transandino Narciso Páez.

ALEGRES y optimistas entrenan los colocolinos para sus encuentros con Barcelona y U. de Chile. Lepe, González, Ortiz y Escuti, un cuarteto de cracks del equipo albo, que tendrá en los próximos días dos compromisos muy importantes.

FUTBOLERIAS

Moreno y Alvarez, ausentes en Colo Colo

■ Mario Moreno y Luis H. Alvarez, estarán ausentes de Colo Colo en los próximos compromisos de los albos. Moreno iba a ser enyesado por su lesión a un tobillo. Y Alvarez está en reposo. Al puntero lo reemplazará Orellana, y en lugar del piloto seguirá R. Sepúlveda, aunque es probable también la inclusión de Bravo.

Ausentes del entrenamiento de ayer de Colo Colo, por lesiones menos serias estuvieron también Cruz, Jiménez, Hormazábal y Bello. El coach Caupolicán Peña confía en que los dos primeros estén en condiciones de actuar.

Colo Colo se concentrará a las 21,30 horas en el Hotel Ritz, para su encuentro con Barcelona. Cabe destacar que los albos sumarán alrededor de 4 mil escudos si pasan invictos a las semifinales. Es decir, que un triunfo sobre el campeón ecuatoriano les interesa mucho.

SCHIRO Y MOTTURA DE VIAJE

■ Magallanes afronta dos problemas. Schiro y Mottura, los jugadores argentinos del equipo albiceleste, viajaron a su país a arreglar el asunto de permanencia definitiva en Chile. Y lo hicieron sin saber que el encuentro de su equipo con Audax se adelantaba para mañana.

Se les llamó telefónicamente y se espera que estén de regreso hoy. Pero ante la inseguridad de ello, listos para actuar están, Zúñiga —quien ya cumlió su castigo—, Ibarra y Díaz.

INTERESA A LOS SOCIOS

■ A partir de la próxima fecha no funcionarán en los estadios boleterías para la atención de socios. Esto, porque las mismas se hacen escasas para la venta de entradas. Y como las boleterías de socios no se estaban utilizando únicamente para la venta de impuestos, sino que también para la atención en el pago de las cuotas, la demora era enorme.

De tal modo que de aquí en adelante los socios deberán pagar sus cuotas y adquirir sus impuestos en sus respectivas entidades.

■ A propósito de socios, cabe destacar que para el programa de mañana los de Audax Italiano y Magallanes no tendrán cuotas de tales, dado que Colo Colo y Barcelona disputarán un encuentro por la Copa Libertadores de América.

REVELACIONES DE PALESTINO

■ El equipo Revelaciones de Palestino enfrentará mañana a las 15 horas a Walter Müller, en el Estadio de la Compañía de Gas. Por el cuadro palestinista, actuarán Villalón Inostroza, Ipinza y Castro; Aguilera y Puella; Escárate, Rojas, Vilches, Muñoz y Vargas.

PERDON PARA AURELIO VASQUEZ

■ Aurelio Vásquez, alero de Audax Italiano, que se halla separado del equipo itálico por indisciplinado, envió una sentida carta al presidente de la entidad, Gino Rossetti, pidiendo disculpas por su actitud, y prometiendo una conducta ejemplar si se le daba la oportunidad de volver al cuadro. Y destacó que sería muy grato para él poder ayudar a la recuperación del equipo.

Dado el tenor de la nota, es muy posible que el directorio de Audax le dé a Vásquez la oportunidad de rehabilitarse, levantándole el castigo.

BUSTAMANTE A BRASIL

■ Sergio Bustamante viaja a Brasil a dirigir encuentros de la Copa de Naciones que se disputará en celebración de los 50 años de la Confederación Brasileña de Deportes. A Bustamante lo invitó la CBD, y la Asoc. Central le dio el permiso respectivo. El pito chileno aprovechará su viaje para demandar al periodista brasileño que lo hizo aparecer como recibiendo dólares para actuar parcialmente en el control del match España-Brasil, disputado en la sub sede de Viña del Mar, en el Campeonato Mundial.

COLO COLO SE PUSO A DISPOSICION DE PERU

□ Colo Colo puso incondicionalmente a disposición de la Federación Peruana su equipo de honor, para disputar en cualquier cancha un match a beneficio de los familiares de las víctimas de la tragedia de Perú. El presidente del club albo, Jovino Novoa, junto con presentar al Embajador de Perú las sentidas condolencias de su entidad, le hizo personalmente dicho ofrecimiento. El representante diplomático del país del Rimac, agradeció emocionado la adhesión de Colo Colo.

ACTIVIDAD EN LA ASOCIACION CENTRAL

■ Esta noche se efectuará el sorteo de los árbitros para los encuentros de la séptima fecha, dado que la etapa comenzará mañana con el encuentro entre Magallanes y Audax Italiano.

Ante el Tribunal de Penalidades de la Asociación deberán comparecer esta noche los siguientes jugadores y entrenadores:

MAGALLANES: R. Stuardo, Juan Gutiérrez, Guillermo Yavar.

U. DE CHILE: Humberto Donoso.

PALESTINO: Héctor Readigós.

RANGERS: Osvaldo Rojas, Nemesio Romero, Juan Soto.

U. SAN FELIPE: Roberto Bellomo.

S. MORNING: Horacio Raymundo.

U. CALERA: Sergio Cabrera.

SAN BERNARDO: Ramón Parra, Celso Rojas.

IBERIA: Sebastián Ramírez, Raúl Vera.

MUNICIPAL: Valdebenito.

TRASANDINO: Barrera.

TRASANDINO: Fuentes.

LUIS CRUZ: Riú.

O'HIGGINS: Canelo, Osorio y J. Pérez, entrenador.

SAN ANTONIO: Campos, Landeros y Berly.

COLCHAGUA: J. Balbuena, entrenador.

LA "U" CELEBRO EL 25 DE MAYO

■ La rama de fútbol de Universidad de Chile, que preside el doctor César Martínez, agasajó a los futbolistas argentinos residentes en nuestro país el lunes pasado con ocasión de celebrarse el día de la Independencia de la República de Argentina. La celebración se efectuó en los comedores del Restaurante Las Brasas, de Avenida Providencia.

Al acto asistieron, además de los jugadores Ernesto Alvarez y Oscar Coll, los jugadores argentinos que han pasado por las filas del conjunto azul. Universidad de Chile siempre, y ya es tradicional, celebra el 25 de mayo entre dirigentes y jugadores. La comida se efectuó en un ambiente grato, donde la alegría, bromas y cantos corrió a raudales.

RECAUDACIONES

■ La estadística al día de la tabla de recaudaciones, con parciales de la última fecha y totales generales, indica las siguientes cantidades: Colo Colo, E° 12.733,31-47.918,75; Universidad de Chile, E° 8.279,84-41.452,65; Santiago Morning, E° 9.673,66-31.381,30. Universidad Católica, E° 3.978,86-22.202,86; Wanderers, E° 1.827,63-21.746,61; La Serena, 3.105,64 escudos-21.669,87; Palestino, E° 7.606,02-20.303,13; Green Cross, E° 2.532,50-19.846,91; U. Española, E° 2.500,80-17.940,49; Everton, E° 2.512,11-16.955,43; Audax Italiano, E° 5.015,22 - 13.108,60; San Luis, E° 10.315,10; Magallanes, E° 2.244,03 - 10.169,92; San Felipe, E° 8.618,09; Rangers, E° 2.246,33-9.560,57; Ferrobadminton, E° 1.838,95-9.416,95. Coquimbo, E° 1.856,93-8.082,97; Unión Calera, E° 1.088,55-7.565,92.

ACTO DE CONFRATERNIDAD.— El día de la Independencia de la República Argentina fue celebrado por la rama de fútbol de Universidad de Chile, en homenaje a sus jugadores argentinos, con una comida en el Restaurante Las Brisas. En el grabado, el presidente del fútbol universitario César Martínez, junto a Ernesto Alvarez, el doctor Verdugo y Arroyo.

Con 11 participantes contará el Campeonato Local de Pentatlón

Se inicia hoy con la prueba de equitación, fijada para las 15 horas, en el Jardín de Saltos de la Escuela de Carabineros.

A las 15 horas de hoy, en la Escuela de Carabineros, en el Potrerillo de Saltos, se iniciará la temporada 1964 del Pentatlón Moderno de Santiago, y que organiza la Federación Nacional de esta especialidad.

En este campeonato participan equipos de la Escuela de Carabineros, Asociación Militar y FACH, con elementos jóvenes, que en esta oportunidad tiene como fin, preseleccionar a los competidores para las justas internacionales de Tokio y Suecia, llevando la representación chilena a estos torneos.

Entre los competidores cabe destacar al teniente Aquiles Gloffka, de Carabineros, que es candidato a Tokio, y al subteniente de Ejército Iván Van de Wingard, y el aspirante Claudio Opazo, de la Escuela de Carabineros, como posibles representantes de nuestro país en los Juegos de Juniors de Suecia. Estos últimos, en este campeonato de pentatlón, deben reunir un mínimo de 4.000 puntos para poder optar a llevar los colores nacionales a Suecia.

PROGRAMA DEL PENTATLON

Equitación: miércoles 27, a las 15 horas, en la Escuela de Carabineros. Esgrima, jueves 28, a las 9.30 horas, en la Escuela Militar. Natación, viernes 29, a las 11.30 horas, en la Piscina Wais. Tiro: sábado 30, a las 11 horas, en la Escuela de Carabineros. Cross-Country, domingo 31, a las 10 horas, en el Cerro San Cristóbal.

PARTICIPANTES

Escuela de Carabineros: Teniente Aquiles Gloffka, y aspirantes Juan Inostroza, Carlos León, Claudio Opazo y Jorge Aliaga.

Asociación Militar: Mayor (R) Hernán Fuentes, subteniente Iván Van de Wingard, subteniente Carlos García y cabo Roberto Sepúlveda.

FACH: Jorge Lolas y cadete Hernán Danyeau.

INAUGURACION DEL STAND DE TIRO DE CARABINEROS

A las 11 horas del sábado 30, en la Escuela de Carabineros, con la prueba de tiro, y momentos antes, se procederá a la inauguración del stand de tiro de esta Escuela, que por su instalación y condiciones técnicas se constituye en uno de los más modernos con que se cuenta actualmente en nuestro país.

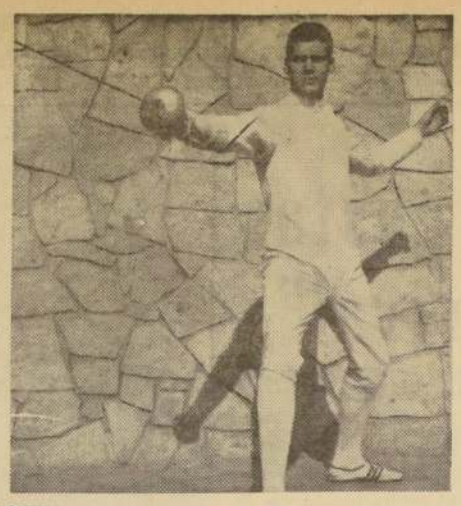

AQUILES GLOFKA: Favorito para hacer suyo el torneo local de pentatlón.

Provincial Infantil:

Equipos de Santiago y S. Antonio juegan mañana por el título

Quedó fijado por la Asociación de Fútbol de Santiago, el programa que se llevará a efecto mañana jueves en San Antonio, por las finales del I Campeonato Provincial de Selecciones de Primeras Infantiles y Juveniles, organizado y patrocinado por la Sección Infantil de la Asociación Santiago.

En el primer cotejo, disputarán el título el seleccionado de Santiago y el seleccionado de San Antonio. A los metropolitanos sólo les basta un empate para adjudicarse el campeonato. Este partido se iniciará a las 15 horas.

En el match de fondo, fijado para las 16.15 horas, los cuadros juveniles de Santiago y San Antonio definirán el tercer lugar en el torneo. Quien lleva en este caso mejor opción, es San Antonio, elenco que sólo precisa empafar, para resultar tercer campeón.

La delegación de Santiago saldrá mañana, a las 19.30 horas, en microbús especial a San Antonio, desde la sede de la Asoc. de Fútbol de Santiago en calle Sto. Domingo 1334. Preside la delegación el dirigente Gustavo López, presidente de la Sección Infantil de la Asociación Santiago. A cargo de ambos cuadros va el competente entrenador Osvaldo Pino, de destacada actuación dirigiendo a infantiles y juveniles en el certamen.

Renunció Julio Baldovinos, entrenador de U. San Felipe

Se da el nombre de Carlos Orlandelli para reemplazarlo.

Empezó a funcionar la "guillotina" contra los entrenadores. A los rumores que circularon ayer, sobre la situación precaria en que estaban algunos técnicos, en las últimas horas de la noche se supo un hecho concreto: Julio Baldovinos renunció a la dirección del equipo de Unión San Felipe. Por lo que trascendió, la decisión del destacado entrenador tuvo su origen en algunas divergencias serias con algunos miembros de la Comisión de Fútbol del instituto sanfelipeño. La renuncia de Baldovinos sorprendió al ambiente del fútbol, porque antes no había existido ningún antecedente que la indicara, y, por el contrario, se subrayaba la importante labor del entrenador, realizada a través de seis años en San Felipe, a cuyo equipo llevó del Ascenso a Primera División, donde obtuvo buenas ubicaciones, considerando la calidad y cantidad del plantel que tuvo a su disposición.

Hasta anoche, la directiva central de Unión San Felipe no había tomado ninguna resolución con respecto al reemplazante de Baldovinos, pero sí se dijo que algunos directores habían mencionado el nombre de Carlos Orlandelli, estimándose que hoy podría haber una entrevista con el entrenador que cumpliera actuaciones diversas en Magallanes, Universidad Técnica y O'Higgins.

MEDALLA AL MERITO DEPORTIVO.— En el local del Club Militar tuvo lugar anoche, la ceremonia de entrega de la condecoración "Medalla al Mérito Deportivo" otorgada por el S. Gobierno, al presidente del Consejo Nacional de Deportes y presidente del Comité Olímpico de Chile, Alberto Labra Andrade. Intervino en este acto, el Director del Departamento de Deportes del Estado, Fernando Renard Valenzuela, quien en corta alocución se refirió a la personalidad del agraciado y a su amplia y efectiva labor en bien del deporte nacional. En el grabado, Fernando Renard Valenzuela en el momento de entregar a Alberto Labra Andrade, después de colocarle la cinta de la condecoración, el diploma que acredita a este último como nuevo poseedor de la "Medalla al Mérito Deportivo".

FUTBOL EN EL MUNDO

EL MATCH DEL AÑO: REAL MADRID-INTER

■ VIENA, 26.— (UPI).— Real Madrid e Internazionale, de Milán, completaron ayer su última práctica para el match que sostendrán mañana en la noche por la final de la Copa Europea de Fútbol.

Los españoles, que han ganado el trofeo en cinco oportunidades, se entrenaron en el campo de Hohe Warte, demostrando estar en excelentes condiciones.

Miguel Muñoz, director técnico del campeón ibérico, rectificó el magnífico estado físico y espiritual de sus hombres. Hoy por la noche irémos al Estadio del Prater (donde se jugará el partido) para conocer su iluminación.

Aunque ninguno de los dos equipos ha confirmado la alineación oficial para mañana, se descuenta que formarán así:

REAL MADRID: Vicente; Isidro, Pachin y Müller; Santamaría y Zocco; Amancio, Felopn, Di Stéfano, Puskas y Gento.

INTER: Sarti; Burgnich, Facchetti y Tagnin; Guarneri y Picchi; Jair, Mazzola, Milani, Suárez y Corso.

El referée será Hans Stoll, de Austria.

NACIONAL GANO A SCHWABEN 3-1

■ AUGBURG (ALEMANIA), 26 (UPI).— El Club Nacional, de Montevideo, derrotó al Schwaben Augsburg por tres goles a uno, en un match amistoso de fútbol disputado esta noche.

El primer período terminó tres a cero.

SAO PAULO BATIO A NIMES 3—0

■ NIMES (FRANCIA), 26.— (UPI).— El equipo de fútbol de Sao Paulo batió al Nimes por tres a cero, en un match jugado esta noche.

Los tres tantos fueron conquistados en el primer tiempo.

CONTROL SOBRE EXALTADO

■ BUENOS AIRES, 26 (UPI). — Las autoridades latinoamericanas utilizan cuantos medios tienen a su disposición desde bombas lacrimógenas hasta mangueras de bombero, para mantener bajo control a los exaltados aficionados de fútbol.

Entre las medidas que al efecto adoptan, figura la de separar a los aficionados del campo de juego con cercas de casi tres metros de alto, provistas de alambradas de púas en la parte superior, o en su defecto utilizan fosos con agua de unos cuatro metros de profundidad.

A pesar de estas precauciones y del despliegue de un promedio de veinte agentes de la policía dentro del estadio en cuestión y de agentes montados en el exterior, los incidentes provocados por desórdenes públicos son comunes. Pero estos incidentes rara vez llegan a producir motines o disturbios en gran escala. Y ninguno ha alcanzado la magnitud del que ocurrió el domingo último en Lima.

Los desórdenes comienzan, por lo general, cuando los aficionados se enfurecen ante la decisión del árbitro del encuentro que presencian y emplegan a tirar botellas de refrescos, naranjas, manzanas y piedras a la cancha. La policía entonces toma acción, lanzando bombas de gas lacrimógeno a las tribunas. Esto fue lo que pasó en un estadio de Buenos Aires el mismo domingo, mientras se realizaba en Lima el match entre la Argentina y Perú. Sin embargo, en Buenos Aires la técnica del gas lacrimógeno rápidamente restauró el orden y no hubo lesionados.

En los últimos 25 años, no obstante, diez personas perdieron la vida y otras 77 resultaron lesionadas en accidentes o disturbios que tuvieron lugar en estadios de la Argentina.

Los desórdenes más graves fueron los siguientes:

—En mayo de 1939, jugadores de Boca Juniors y Lanús se enfrascaron en una riña en un estadio de Lanús. Los partidarios de ambos equipos trataron de echar abajo la cerca que los separaba de los jugadores y la policía tuvo que disparar sus armas, causando así la muerte de un hombre de 41 años de edad y un niño de nueve años.

—Una puerta de acero a la entrada del estadio de River Plate local se atascó al terminar un partido, cuando se producía el acostumbrado apelotonamiento de personas que abandonaban el lugar, y seis personas murieron allí aplastadas.

—En 1954, una sección de las tribunas se desplomó en el Estadio Huracán, de aquí, y treinta personas resultaron lesionadas.

—En 1960, una bomba de gas lacrimógeno, tirada por un policía para sofocar un desórden en el Estadio de Vélez Sarsfield, estalló en el pecho de un jovencito de 14 años y éste murió poco después.

—Hace dos semanas, en el Estadio de Estudiantes de la Plata, los aficionados se apretujaron en una sección, en tan gran número, que la cerca cedió y treinta personas sufrieron lesiones.

—En Uruguay, la discusión que surgió en torno a un gol en el campo del Estadio de Liverpool dio lugar a una pelea en las tribunas. Un aficionado murió en el tumulto, pisoteado.

—En Uruguay, por otra parte, aficionados de un equipo de fútbol lanzaron a un aficionado de otro equipo rival desde la mitad de la altura de las tribunas hasta el suelo y la víctima quedó paralítica para toda su vida. Esto sucedió en el Estadio Centenario de Montevideo, en diciembre último.

Las autoridades del Estadio construyeron un foso de cuatro metros de profundidad por cuatro metros de ancho y lo llenaron de agua, en 1930, para sustituir la cerca de alambres como barrera entre las tribunas y el campo de juego.

La idea prendió y ahora cuatro estadios de Buenos Aires y el Maracaná, de Río de Janeiro, tienen fosos similares.

En la Argentina, frecuentemente, el árbitro de los partidos de fútbol tiene que permanecer en el cuarto de vestir durante horas, después de terminado el partido en que haya hecho una decisión objeto de controversia. Luego se marcha a hurtadillas, con fuerte protección de la policía.

Lo que se paga a los árbitros no es mucho. Ganan siete mil pesos (cincuenta dólares) por partidos de primera división e internacionales. Los clubes uruguayos pagan cuatrocientos pesos (poco más de veinte dólares) por partidos locales y algo más por importantes encuentros internacionales.

Los árbitros argentinos están asegurados contra lesiones hasta la suma de 40.000 pesos (392 dólares). Son los aficionados los que pagan la prima de este seguro, quizá como medida justiciera en sus boletos de entrada. Esto equivale a menos de un centavo de dólar norteamericano.

LUIS SUAREZ: Interior de Internazionale, se topará con sus compatriotas de Real Madrid, en la final de la Copa de Europa de Clubes Campeones.

BLANCO Y NEGRO DE UNA RENUNCIA EN EL BOXEO

En reunión de Consejo de Delegados la Federación Chilena de Boxeo conoció la renuncia presentada por el presidente de la Comisión de Boxeo Aficionado, Vicente Ferreiro. Antes de formular esta dimisión, que ya había presentado en forma verbal al directorio, el mencionado dirigente dio a conocer las causas que la motivaron expresando que ella era el producto de los roces personales que se habían producido entre él y algunos directores, señalando que en su concepto existía de parte de ellos el propósito de crearle dificultades y problemas artificiales. Expresó, asimismo, que en el caso de la designación de la delegación que concurriría a Lima, él estimaba que debiera implantarse para estos viajes al extranjero el sistema de rotativa, a fin de permitir la concurrencia de todos los dirigentes que laboran en la entidad y no reducirlo a determinadas personas. Declaró, por último, que todas sus actuaciones dentro del directorio, habían estado dirigidas a una labor común cuidando siempre de enmarcarlas dentro de las disposiciones reglamentarias.

Los conceptos de Vicente Ferreiro fueron rebatidos por el vicepresidente Octavio Aylwin, aludido en las declaraciones del dirigente renunciado. Expresó que, a su juicio, la versión entregada por su colega de directorio no se ajustaba a la realidad y que en cambio él podía decir que la actuaciónde1 Sr. Ferreiro se había caracterizado por su afán permanente de oponerse a toda iniciativa del directorio, pronunciándose por blanco cuando el asunto era negro y viceversa. Al terminar su intervención, el dirigente Aylwin manifestó su propósito de que la situación sería superada atribuyendo la actitud del renunciado a su sangre española que lo empujaba a actuar con ímpetu incontenible.

Al ofrecer la palabra, el presidente Renato Court, habló Silvio Sichel, delegado de Concepción, para decir que en su opinión, el asunto no debió haberse traído al Consejo, porque tenía el carácter de una rencilla casera. Intervinieron otros delegados, y, finalmente, se aprobó una indicación del representante de Osorno, Rafael Nahmías, para convocar a una reunión extraordinaria donde se debatirá el problema. Se fijó como fecha para su realización el próximo 8 de junio.

Con 8 encuentros sigue el torneo escolar de vóleibol

Por la segunda jornada del campeonato escolar femenino de vóleibol, que controla la Asociación local, se disputarán mañana los siguientes encuentros:

CANCHA SALVADOR esq. Rengo: 17 horas: SS. CC. Monjas Francesas con Jean D'Arc; 17.30 horas: Compañía de María Providencia con Villa María; 18 horas: Universitario Salvador con Colegio Alemán.

CANCHA COLEGIO ALEMAN, ELIODORO YAÑEZ esq. A. VARAS, 17.15 horas: Rosa Santiago Concha con Colegio Suizo; 17.30 horas: María Inmaculada con Jesús Nazareno; 18 horas: S. C. Apoquindo con Liceo Europeo.

CANCHA SANTIAGO COLLEGE, CARMEN SILVA esq. HOLANDA: 17 horas: Santiago College con Saint John's; 17.30 horas: Cía. María Apoquindo con María Cervellón.

LA "POLLA DEL FUTBOL" LE BRINDO UN PAR DE ZAPATOS.— El concursante de la POLLA DEL FUTBOL, Jorge Fernández, domiciliado en calle Alvear N.o 7110, de esta capital —a la izquierda en el grabado— recibe feliz de manos de Escuti, el mejor arquero chileno, y propietario de Casa SEDERAP, local de calle Bandera N.o 767, el par de zapatos de fútbol —Premio de Consuelo de la 1a. fecha del campeonato profesional de Primera División— que se ganó limpiamente al acumular 24 puntos en sus pronósticos de la POLLA DEL FUTBOL, del diario LA NACION.

Cruzat, Mocciola y Balbuena están en incómoda posición

A raíz de las derrotas de Ferrobádminton, Palestino y Colchagua, respectivamente.

Muy difícil es la situación en que se encuentran tres entrenadores a raíz de las últimas derrotas de sus equipos. Miguel Mocciola, coach de Palestino, tendría —al decir de informaciones extraoficiales— la última chance de afirmarse en su puesto, en el match que su equipo sostendrá frente a Universidad Católica. Se trata a no dudar de una situación injusta y desmentible, pero la verdad es que Mocciola ya ha tenido varias dificultades a raíz de las derrotas de su cuadro.

En una situación más o menos similar se encuentra Sergio Cruzat, entrenador de Ferrobádminton. Hay varios directores de club fusionado que están desconformes con su labor. Y él no trepidaría en dejar sus funciones.

Y por último, está José Balbuena, consejero de Deportes Colchagua, quien está en situación inconfortable a raíz del 5 a 0 que le propinó Temuco a su equipo jugando de local. También tendría la próxima fecha como última chance.

JUAN ARRUE: dejaría la tricota alba de la Cruz Verde para correr la próxima temporada con la anaranjada del C. C. Ferriloza.

CICLISMO:

Arrué cambiaría de club en la próxima temporada

■ Fueron aprobados oficialmente los resultados del III Campeonato Metropolitano de Ciclismo, realizado durante los días 21, 23 y 24 del presente, en el Velódromo Ferrobádminton de San Eugenio.

Tácitamente, pues, fueron proclamados campeones metropolitanos, Juan Arrué, de Green Cross, en Velocidad Pura; Guillermo Vargas, de Green Cross, en el Kilómetro a Reloj; Leonidas Carvajal, de Ferriloza, en Persecución Individual; el equipo de Ferriloza formado por L. Carvajal, I. Macaya, M. Molina y H. Pérez, en Persecución Olímpica; Orlando Guzmán, de Bata, en Australiana; Manuel Molina, de Ferriloza, en 50 Kilómetros; Raúl Soto, de Audax, en Novicios, y Juan Kiger, del Chacabuco, en IV Categoría.

■ El directorio y consejo de la Asociación Ciclista Santiago, en su última reunión, procedió a fijar el lunes 8 de junio próximo, como fecha oficial para la realización de la asamblea general en que se procederá a elegir nueva mesa directiva para la institución durante el período 1964-1966.

Una fuerte corriente de delegados propicia, según sus dichos, la reelección de Juan Hidalgo para presidente, por un nuevo período, de la gente máxima del pedal metropolitano, en atención a la destacada labor como primer timonel de la entidad en los últimos años.

■ También, el directorio y consejo superior de dicho cuerpo de la Asociación Ciclista Santiago, acordó realizar el jueves 11 de junio próximo la entrega anual de premios a su "Mejor Corredor", su "Mejor Dirigente" y a su "Mejor Delegado", en el período 1963-1964.

Candidatos a estas distinciones, son: Leonidas Carvajal para "Mejor Corredor"; Juan Hidalgo, para "Mejor Dirigente", y Francisco Vásquez para "Mejor Delegado".

Este acto se realizará a las 20.30 horas de ese día, y en el curso de un cocktel que se servirá en el Casino de Audax Club Sportivo Italiano.

■ Finalizada el domingo último la última etapa del III Campeonato Metropolitano de Ciclismo, la temporada ciclística santiaguina, el 1.o de junio próximo quedará abierta, oficialmente, la temporada de pases de jugadores de una institución a otra.

Este período quedará cerrado el 31 de julio.

■ Activamente está trabajando el directorio de la Asociación Ciclista Santiago en la preparación del balance y memoria anual, que presentará dicho comando ejecutivo a la asamblea general del lunes 8 de junio, en que se procederá a elegir nueva directiva.

■ Se rumorea que es muy posible que, aprovechando el próximo período de pases, Juan Arrué, joven campeón nacional de velocidad de Green Cross, cambie de camiseta. Y ésta, según muchos, lleva todos los visos de ser de color naranja, ya que quien dirige técnicamente a Arrué desde hace algún tiempo, es Andrés Moraga, "estratega" técnico del Club Ciclista Ferriloza-Conchali.

Manuel González V., de Santiago, ganó los Eº 100 de la "Polla del Fútbol"

El premio de consuelo fue empatado entre M. Angélica Vicuña Z., del puerto de San Antonio, y Narciso Donoso Muñoz, de Santiago.— Hoy deben concurrir los ganadores a nuestras oficinas, a las 20 horas.

El premio en dinero efectivo —CIEN ESCUDOS (Eº 100)— de la POLLA DEL FUTBOL, correspondiente a los encuentros jugados por la sexta fecha del certamen profesional de fútbol 1964, fue ganado por el concursante MANUEL GONZALEZ V., con domicilio en calle Esmeralda N.o 5742, cédula de identidad N.o 1984659, de Santiago, al acumular TREINTA Y TRES (33) PUNTOS. El puntaje se descompone en la siguiente forma: cinco partidos con marcador EXACTO, le otorgaron 25 puntos y los cuatro restantes, al señalar solamente el vencedor, le concedieron 2 puntos cada uno, con un total de 8. Total final: 33 puntos.

En el premio de consuelo, un par de zapatos de fútbol, obsequio de Casa SEDERAP, de la firma comercial Escuti y Paredes Ltda., con sus locales de venta, calle Bandera N.o 767 y Chacabuco N.o 6, segundo piso, fue empatado entre dos concursantes con 29 puntos cada uno. Ellos son NARCISO DONOSO MUÑOZ, calle Andes N.o 3647, de Santiago y M. ANGELICA VICUÑA Z., domiciliada en calle General Ibáñez N.o 1730, de San Antonio.

Los ganadores antes indicados deben concurrir esta noche, a las 20 horas, al diario LA NACION, tercer piso, en donde les haremos entrega de los galardones, previo sorteo entre los dos concursantes que igualaron su derecho en el premio de consuelo.

LA POLLA DEL FUTBOL de esta semana, para la séptima fecha del torneo profesional de fútbol es nuevamente de CIEN ESCUDOS (Eº 100), para el concursante que acumule un mínimo de TREINTA (30) PUNTOS, incluyendo el partido-clave con su marcador EXACTO y que lo constituye el encuentro entre COLO COLO y UNIVERSIDAD DE CHILE, que tendrán a su cargo el match estelar de la reunión doble del próximo domingo en el Estadio Nacional.

El premio de consuelo será una pelota de fútbol, obsequio de la firma comercial Escuti y Paredes Ltda., propietaria de los establecimientos SEDERAP.

Dep. Pobl. Zelada ganó con 2 equipos al Pobl. Alessandri

Con sus tres equipos superiores de fútbol enfrentó el Deportivo Población Alessandri al Deportivo Población Zelada el pasado fin de semana en encuentro amistoso.

La confrontación favoreció en segunda división a los dueños de casa que triunfaron por 2 a 0 y al Población Zelada en tercera y primera división donde se impusieron estos últimos por 1 a 0 y 4 a 2, respectivamente.

M. Nazur preside el Dep. Mac-Clure

El Club Deportivo "Mac Clure" con motivo de haber cumplido 19 años, eligió la siguiente mesa directiva:

Presidente, señor Miguel Nazur; vicepresidente, Luis Japaz; secretario, Nayid Bahsa; prosecretario, Carlos Olivert; tesorero, Fernando Japaz; protesorero, Luis Claures; directores: Alberto Chasen, José Quintanilla y Carlos los Barahona.

El Deportivo Mac Clure invita para hoy a todos sus asociados a participar en una gran comida bailable a efectuarse en la hostería "La Montaña" comentando a las 20 horas, adhesión 5,50 escudos por persona.

Polla del Fútbol LA NACION

La Polla del Fútbol, cuyas bases consignamos a continuación, tiene relación con el Campeonato Oficial de Fútbol de 1964, y cuenta con un estímulo especial de CIEN ESCUDOS para el vencedor de cada jornada, como también para los que participen en el sorteo de fin del torneo.

BASES

1.— El lector deberá llenar el cupón, colocando en los espacios ad hoc los goles que estima que puede hacer cada equipo en los partidos que se indican, y que corresponderán a una misma fecha.

2.—Por cada partido acertado se le asignarán dos puntos; pero, si, además, acierta el número exacto de goles que hace cada uno de los equipos, se le asignarán otros tres puntos. Ejemplo: en un partido entre Colo Colo y Unión Española, en los espacios correspondientes al lector anota Colo Colo 1 y Unión Española 0, y si gana Colo Colo a Unión Española por dos goles a uno, el lector tiene dos puntos a su favor. Pero si el resultado es tal como lo ha señalado el lector, Colo Colo 1 y Unión Española 0, el lector tiene 5 puntos a su favor. Dos por el partido acertado y 3 por el score exacto.

3.— Los cupones se recibirán en Santiago, en el hall central de LA NACION, hasta las 14 horas, además de los locales que se indican en estas mismas columnas, y en Valparaíso, en la Agencia del diario, Avenida Blanco N.o 1161, hasta las 11 horas.

4.— Para que el lector tenga derecho a participar en el Concurso, deberá acertar el partido clave. Si no acierta el partido clave, aunque los otros ocho partidos de la fecha sean exactos, el cupón NO PARTICIPA PARA EN EL CONCURSO. Si el cupón es enviado dentro de un sobre, el partido clave deberá escribirse en el sobre con letra clara. EN CASO CONTRARIO NO SERA ABIERTO.

5.— El cupón que obtenga el más alto puntaje (sobre un mínimo de 30 puntos) ganará un premio de CIEN ESCUDOS (Eº 100). En caso de que haya varios cupones con igual puntaje, los ganadores reunidos podrán optar por repartir en partes iguales los CIEN ESCUDOS, o sortearlos entre ellos. El sorteo se realizará inmediatamente que los acertantes lo resuelvan y en su presencia.

En caso de que nadie obtenga los 30 puntos fijados como mínimo, el premio se acumulará para la semana siguiente, en la que será de DOSCIENTOS ESCUDOS (Eº 200). Si el caso volviera a repetirse, se acumulará nuevamente, hasta que alguien obtenga el mínimo de puntaje fijado de 30 puntos.

6.— Los cupones que obtengan 30 puntos o más, aunque no ganen los CIEN ESCUDOS, participarán en un sorteo final, que se realizará al término del campeonato. Los premios a sortear al término del campeonato, se avisarán oportunamente.

7.— LOS CUPONES DE LA "POLLA DEL FUTBOL" SE PUBLICARAN EN EL DIARIO "LA NACION", EXCLUSIVAMENTE LOS DIAS LUNES, MARTES Y MIERCOLES DE CADA SEMANA.

8.— La lista de los acertantes con 30 puntos o más se publicará todos los días sábado.

SE RECIBEN CUPONES EN:

SANTIAGO, hasta el sábado, a las 14 horas: LA NACION, Agustinas N.o 1269, Casilla 81-D.

VALPARAISO, hasta el sábado, a las 11 horas: Corresponsalía de LA NACION, Avenida Blanco N.o 1161.

TALCA, hasta el viernes, a las 20 horas: Corresponsalía de LA NACION, 2 Oriente 1032.

Un televisor de la afamada marca "Geloso" puede ser suyo participando en "Foto-Fútbol"

Mañana publicaremos la octava Cartilla de club y corresponde a MAGALLANES, la vieja Academia.— Damos respuesta a las solicitudes y consultas de los lectores concursantes del FOTO-FUTBOL.— Nómina de los valiosos y útiles premios, que sortearemos en septiembre próximo, en colaboración con la POLLA DE BENEFICENCIA.

Mañana el millonario concurso FOTO-FUTBOL, entregará a los lectores de todo el país, la octava cartilla de club y ella concierne a la entidad de MAGALLANES, más conocido en el ambiente deportivo nacional como la Academia o Carabeleros.

Todos los lunes y jueves de cada semana, LA NACION, el Diario de los Deportes, inserta en sus ediciones los documentos en que los concursantes deben pegar las fotografías de los cracks del fútbol profesional chileno y los directores técnicos correspondientes a cada uno de los dieciocho equipos que disputan el certamen anual del balompié.

Con este sencillo y entretenido concurso, en el mes de septiembre próximo usted puede ser dueño de uno de los valiosos y útiles premios que sortearemos en colaboración con la POLLA DE BENEFICENCIA y ante Notario Público.

CONTESTAMOS A LOS LECTORES

En esta parte de la crónica damos respuesta a las consultas y peticiones que formulan, por vía postal, los lectores concursantes del FOTO-FUTBOL de todo el país.

GUZMARO BARRERA MUÑOZ. (El Paico, Melipilla). Atendimos su pedido. Muchas gracias por sus expresiones.

JULIA DROGUETT LEDEZMA. (Copiapó).— Por vía aérea despachamos su petición. Agradecemos sus elogiosos conceptos para el FOTO-FUTBOL.

ISABEL CHAVEZ H. (Santa Cruz, Colchagua).— Enviamos, vía postal, su petición. En cuanto a sus consultas: Ese "Gentillini" vale igual, no se preocupe. Los jugadores se repiten para que los lectores tengan opción a juntar cuantas cartillas deseen. ¿Entendido? Gracias por sus expresiones.

LUCY ROBERTSON C. (Arica).— Por vía aérea enviamos su pedido. Gracias, no es ninguna molestia atender a los concursantes de FOTO-FUTBOL.

ADRIAN DIAZ (Iquique).— Remitimos a su domicilio la edición atrasada que solicitó, por vía aérea. Gracias al informarnos de que FOTO-FUTBOL tiene "un gran arraigo entre el público".

VICTOR M. JORQUERA R. (Rengo).— Vía postal enviamos los tres ejemplares atrasados que solicitó. Agradecemos sus saludos.

EDUARDO LEMA STUMPTNER. (Arica).— Despachamos por vía aérea, las ediciones requeridas. Incluso se le devuelven 0,10 escudo que remitió en exceso. Agradecemos sus expresiones.

HERMANN SERON MUTSCHLRE (Punta Arenas).— Despachamos por vía aérea todas las ediciones solicitadas, a excepción de la del día 2 de mayo, que se AGOTO hace varios días, razón por la cual le devolvemos el valor. Gracias por sus estimulantes conceptos.

NOMINA DE LOS PREMIOS

La nómina actual de los premios que serán sorteados en el mes de septiembre próximo, es la siguiente: un televisor GELOSO, de Bonacie y Caro Ltda.; un refrigerador EMERSON, fabricado por HITES HNOS.; una máquina de coser LIBERTY, de ORDINA; una bicicleta ITAL-SPORT, de CYCLES ALAMEDA; electrófonos, radios de sobremesa y portátiles de la famosa marca PHILIPS, y máquinas de afeitar PHILISHAVE; relojes CHEVRON, de la Relojería GABOR; una colección BILLIKEN —30 títulos—, de Librerías RENACIMIENTO; camisas NELBEC; zapatos de fútbol de ALONSO E HIJO; pelotas CRACK; delantales y guardapolvos eternos de JULIN SERRA, y dos pasajes a Río de Janeiro, Brasil, atención de PANAIR DO BRASIL, y muchos galardones más.

C. D. VIEJOS CRACKS LOS TIGRES.— La Comuna de Las Barrancas cuenta con una nueva institución deportiva en su distrito. Ella fue fundada por un grupo de jugadores veteranos de la Población Roosevelt, de dicho sector, quienes la bautizaron Club Deportivo Viejos Cracks Los Tigres. La naciente entidad partió con el pie derecho. Obtuvo un primer triunfo sobre el Deportivo Santa Laura, de San Bernardo, con sus dos primeros cuadros y repitió el éxito, en la revancha. En la primera confrontación C. D. Viejos Cracks Los Tigres vencieron con su elenco "B", 3-1, y con el "A", por 2-1. En la revancha, el equipo "B" ganó 2 a 0, y el "A", 3-2. En el grabado, los integrantes del primer cuadro. Están de pie, izquierda a derecha: Raúl Corales, árbitro; Surita, Alvear, González, Cartagena y Pérez; agachados, en el mismo orden: Montecinos, Carvacho, Hevia, Farfán, Núñez y Ravanal.

...iente Godoy
...eúne esta noche

...noche, a las 21 horas, ...primera citación, y a las ...horas en segunda con... se celebrará asamblea ...de socios el Deportivo ...Godoy F. C., en su ...social.

...bida que se ha confec... para esta reunión es ...siguiente: 1) Encuentro ...Santiago 31 con el Depor... Públicos Juniors en la ...Maúsco por la compe... oficial de la Asociación ...Amateur de San... 2) Informe de la comi... ...nombrada por los dirigen... ...Conchas, José Ro... ...Federico Silva sobre ...de arrendamiento de ...para los días mar... ...de cada semana. ...varios.

...carece la asistencia a ...sión ya que en ella se ...asuntos de suma im... ...relacionados con el ...funcionamiento del club.

...na buena medida: U. Católica ...gresa como club a la Santiago

...impacto directo en la ac... del básquetbol metro... ...producirá el acuerdo ...directorio de la Federación ...

...ANDO ETCHEPARE: El ...mentado jugador inter... ...volverá a actuar en ...metropolitano por ...Universidad Católica.

en el sentido de intervenir en forma oficial, para que la Asociación de Básquetbol de Universidad Católica se incorpore como club al seno de la Asociación Santiago.

UN POCO DE HISTORIA

La idea de fortalecer la competencia más importante del país, con la llegada, como equipo de la UC tiene su origen en la iniciación del mandato como presidente de la Santiago de Guillermo Salomón. Dicho ex dirigente hizo las gestiones ante las autoridades del básquet universitario tanto de la UC como de la "U". En ese entonces no tuvo mayor acogida la idea, ante el rechazo del Consejo de Delegados, que no permitía la supervivencia como Asociación de Universidad Católica. Aceptaba su ingreso, pero perdiendo su condición de Asociación.

Esta vez el directorio de la Federación, insistirá ante la autoridades de la Católica y Santiago, para llevar a cabo el ingreso. Se despacharon notas en las cuales se pide, por un lado, la incorporación y por el otro la aceptación.

Sin duda que se trata de una medida de indudable beneficio para el básquetbol nacional. La actividad que cumple la Asociación de Universidad Católica, desgraciadamente es muy escasa y sin mayor porvenir, de modo que resulta incluso una solución para el problema a que se ha visto abocado el presidente, Antonio Castañeira.

Y para la Asociación Santiago un refuerzo poderoso para acrecentar el interés de su competencia. Católica como Asociación es muy poco lo que puede aportar, en cambio, como club constituye un atractivo especial.

SE REESTRUCTURA EL BASQUETBOL NACIONAL

Esta medida de la Federación es parte de un plan extenso para esta rama, en el cual están considerados no sólo el básquetbol masculino, sino también el femenino. En la misma reunión se estudió la forma cómo se encarará el problema. Se reestructurarán todas las competencias santiaguinas y ese será el plan piloto que se llevará a provincias y a traves de todo Chile.

REUNION CONJUNTA

Con el fin de concretar este paso trascendental para el básquetbol metropolitano, se efectuará una reunión conjunta de las directivas de la Santiago, Universidad Católica y directorio de la Federación para el 4 de junio próximo.

SECTOR FEMENINO

Con el mismo fin de dar a conocer el plan de reestructuración, esta noche se efectuará la reunión entre las directivas del básquetbol femenino, Sección "Sara López Ramírez", Asociación Santiago y Asociación de Universidad de Chile, más los entrenadores que tuvieron a su cargo el equipo para el Mundial, Raúl López y Ricardo Stevens, y el presidente de la Comisión Médico, doctor Antonio Losada.

Tal como lo informáramos ayer, se estudiará una nueva planificación de las competencias, la posibilidad de mantener una selección estable con un trabajo a dos años plazo, organizar los torneos nacionales y partidos internacionales en fechas que no entorpezcan la labor de los clubes y sus competencias y buscar las soluciones para el mejoramiento del nivel técnico.

Se aprovechará, además, para realizar un estudio serio de la actuación de Chile en el Mundial, escuchando las razones y excusas que darán los técnicos López y Stevens de su fracasada gestión.

Con infantiles y adultos ganó Dep. Manuel Rioseco

En exitosa forma dio cumplimiento el Deportivo Manuel Rioseco, de la Población La Legua, a sus compromisos amistosos en fútbol, con los clubes Deportivo Unión Zárate y Deportivo Unión Chile-Argentina.

Con el Deportivo Unión Zárate jugaron en la mañana sus elencos infantiles y con el Unión Chile-Argentina, sus equipos adultos.

Los resultados de ambas confrontaciones fueron las siguientes: Con el Unión Zárate, infantiles: Manuel Rioseco venció en tercera por 3 a 2; en segunda, perdió 1-2, y la primera ganó 1 a 0. Con el Unión Chile-Argentina, adultos, en disputa de un balón, Manuel Rioseco venció en tercera serie por 1 a 0; perdió en segunda 1-2, y ganó en primera 1-0. Este último cotejo se disputó caballerosamente, teniendo en él una destacada actuación el arquero del Deportivo Manuel Rioseco, Sergio Lara.

El cuadro de honor del Manuel Rioseco alineó de la siguiente manera: Lara; Ramírez, Toro y Alamos; Aros y Silva (capitán); Mallea, Gomez, Aros, Aranda y Saravia.

El tanto del triunfo fue señalado por Aros.

YMCA VIAJA A VALPARAISO

La Asociación Cristiana de Jóvenes viajará hasta Valparaíso, con el objeto de participar y a la vez divulgar el vóleybol. Es así, como mañana, obedeciendo a una invitación del Colegio Inglés, se presentará en la cancha ubicada de en Avda. Playa Ancha esquina Patricio Lynch.

El programa es el siguiente: 10.30 horas: Damas YMCA, Santiago con U. de Chile, Santiago, y en varones, YMCA, Santiago, con U. Católica Valparaíso.

LEONEL SANCHEZ: Un buen jugador, pero también un muchacho con un gran acervo de humanidad.

¡BIEN LEONEL...!

Como jugador ha llegado Leonel Sánchez a los sitiales más altos en nuestro medio. Su nombre, inmensamente popular, ha sido escrito en todos los idiomas y sobre la calidad de puntero excepcionalmente positivo que es, se ha vertido toda clase de elogios, como tal vez no los ha recibido nunca un jugador chileno.

Como crack indiscutido del fútbol nuestro, no está ni ha estado nunca, Leonel, en tela de juicio. En esto hay uniformidad de criterio, ya que al analizarlo en el terreno futbolístico puro, se tiene necesariamente que concluir que es un valor cuya capacidad escapa ya a los círculos de nuestro país.

Al margen de esta condición de estrella rutilante, y mirándolo en función de los actos de incivilidad que suele tener en la cancha, ha recibido el puntero de la "U" críticas que son incuestionablemente justas. Indisciplinado, adversario no siempre leal, muy apegado a jugar con excesiva violencia, y, en fin, provocador o causante, muchas veces, de actos reprobables, no ha tenido Leonel en sus actitudes en las canchas la correspondencia que es dable exigir a un valor de su categoría.

Sin embargo, lo dicho corresponde casi exclusivamente al Leonel Sánchez, jugador de fútbol. Fuera del campo, el asunto es muy diferente. Amable, amistoso, sencillo en su trato, tiene, el puntero universitario rasgos en su personalidad realmente positivos, que hablan muy bien del tremendo acervo de humanidad que vive en él. A esto es justamente que queremos referirnos en esta nota.

El público aficionado al fútbol tiene que conocer a un muchacho que normalmente va a todos los partidos. Es inválido, y para poder presenciarlos, lo llevan en una silla de ruedas. Este joven, cuyo nombre no interesa, es un hincha incondicional de la "U", y, más que eso, un admirador impenitente de Leonel. Impuesto Leonel de esto, y aun cuando no conocía personalmente a su hincha, se acercó minutos antes de que comenzara el match con Stoke City, y ante el asombro del joven, le entregó un banderín del club, y en frases sencillas, le dijo más o menos lo siguiente: "Te traigo este banderín de recuerdo. Recíbelo, ya que es la única manera que tengo de agradecerte los sacrificios que haces para vernos jugar." Dicho esto, y sin alarde alguno, se fue corriendo al centro del campo, mientras el muchacho, trémulo por la emoción, llorando, apretaba entre sus manos el banderín...

GRAN CONCURSO LA NACION
FOTO-FUTBOL

(Stgo. W.) HOFFMANN

(Stgo. M.) VILLANUEVA

(Stgo. M.) RODRIGUEZ

(La Calera) PEREZ

(U. C.) TOBAR

(S. F.) TORRES

(S. F.) SEPULVEDA

(U. E.) ARANEDA

(U. E.) RAMIREZ

(Calera) VALENCIA

1851
FERROCARRILES DEL ESTADO

PROPUESTAS PUBLICAS

DEPARTAMENTO MATERIALES Y ALMACENES

N.o	MATERIAL	FECHA	HORA
E 56 G 42	4.750 Piezas Madera 2.311 Materiales eléctricos y Fuerza motriz	Hoy miércoles 27 mayo	12
E 70 E 68	30 Neumáticos con Cámaras	Lunes 1.o junio	12
	1.550 Piezas Madera Aserrada y Elaborada	Martes 2 junio	12
E 71 E 72	105.095 Kgs. Aceros y Fierro galvanizado	Miércoles 3 junio	12
	20.000 Kgs. Clavos Rieleros N.o 2	Jueves 4 junio	12
		Lunes 15 junio	12

Bases y antecedentes en el mismo Departamento de Materiales (Estación Alameda), todos los días hábiles, de 9 a 12 horas.

MIERCOLES 3 DE JUNIO DE 1964, A LAS 12 HORAS

E. 72 — 12.700 DURMIENTE ESPECIALES CAMBIOS Y PUENTES

Esta Propuesta se abrirá simultáneamente en el Departamento de Materiales y Almacenes (Estación Alameda), y en la Sección Materiales de Temuco, a la fecha y la hora señalada.

Las bases correspondientes se entregarán en el Departamento de Materiales y la Sección Temuco.

DEPARTAMENTO TRACCION Y MAESTRANZAS

MIERCOLES 3 DE JUNIO, A LAS 10 HORAS

SUMINISTRO DE MAQUINARIA MADERERA Y DE COBRERIA-HOJALATERIA, DE ENTREGA INMEDIATA.

Bases y especificaciones técnicas pueden retirarse en la Secretaría de la Sección Materiales y Talleres, Serrano 140 —4.o piso—, Of. 42.

POSTERGACION

En atención a lo solicitado por algunos interesados, se ha accedido a postergar la Propuesta por construcción del siguiente material rodante:

Item 1) 30 Coches de Primera Clase, trocha 1.676 m.
Item 2) 12 Boguies de repuesto.

La nueva fecha de apertura de la Propuesta ha sido fijada para el VIERNES 5 DE JUNIO, A LAS 16 HORAS.

VIERNES 5 DE JUNIO, A LAS 15.30 HORAS

CONSTRUCCION DE:

ITEM I) 1 TABLERO GENERAL DE DISTRIBUCION PARA NUCLEO ELECTRIFICACION CURICO.
ITEM II) 1 TABLERO DISTRIBUCION FUERZA MOTRIZ PARA CASA DE MAQUINAS N.o 1 SAN EUGENIO.

Bases, planos y especificaciones, en la Secretaría de la Sección Ingeniería Eléctrica del Departamento indicado, Alameda 924, 3er. piso.

Máquinas de coser
SINGER

MODELO 406 — 3 GAVETAS
MODELO 404 — 5 GAVETAS
MODELO 451 — GABINETE CERRADO
MODELO 297 — ELECTRICA PORTATIL
MODELO 371 — ELECTRICA DE LUJO

FACILIDADES 22 MESES

AVALCO

HUERFANOS 713, LOCAL 17 (al llegar a Mac-Iver)

BASES DEL FOTO-FUTBOL

1.—El lector deberá llenar cuantas cartillas desee, con las fotografías que irá publicando nuestro diario, de cada uno de los jugadores —titulares y suplentes— y el respectivo entrenador de los clubes integrantes de la División de Honor del fútbol profesional.

2.—Las fotografías de los jugadores y entrenadores están apareciendo desde el 1.o del presente mes. Las cartillas a utilizarse para pegar dichas fotografías, están siendo insertadas, semanalmente, en las ediciones de los días lunes y jueves.

3.—Cada cartilla completa —15 jugadores y el entrenador— da derecho a un cupón numerado y que permitirá al lector su participación en el gran sorteo final, a realizarse en el mes de septiembre próximo, en fecha que se determinará oportunamente, y ante Notario Públi...

4.—Las cartillas completas, al momento de ser canjeadas, además del cupón para el sorteo, otorgan al lector el derecho a reclamar una fotografía de su jugador favorito. El concursante que haya juntado las 16 fotos correspondientes a uno de los equipos tendrá a su vez derecho a obtener de la Empresa LA NACION una foto tamaño 18 x 24, del equipo que desee.

5.—Las cartillas se canjearán en Santiago, en nuestras oficinas de calle Agustinas 1269, primer piso, además de los locales que se indican en estas mismas columnas.

6.—Los lectores de provincias en donde no haya Agencias de canje deberán remitir las cartillas por Correo a la Casilla 81-D, Santiago, indicando claramente su dirección postal y el jugador cuya fotografía desea. A vuelta de correo, LA NACION enviará los cupones numerados y la fotografía correspondiente.

7.—El concurso FOTO-FUTBOL será cerrado el 30 de agosto de 1964. Los envíos de provincia serán válidos hasta esa misma fecha, siempre que el timbre-sello de Correos registre como fecha de expedición de la carta la fecha 30 de agosto.

SE CANJEAN CARTILLAS EN:

SANTIAGO: LA NACION, Agustinas 1269, Casilla 81-D.
VALPARAISO: Corresponsalía de LA NACION, Avenida Blanco N.o 1161.
TALCA: Corresponsalía de LA NACION, 2 Oriente N.o 1032.

Hipódromo Chile

Domingo 31 de mayo de 1964

PRIMERA CARRERA.— 1.400 metros.— 12a. serie.— A las 7.45 horas.

E. González	1 Don Marcos	55	5	A. Lab	A. Sky
J. Pérez	2 Pamelito	55	4	C. Castro	L. Craft
V. Bravo	3 Ragunda	55	8	E. Navarro	Anter
C. Moreno	4 Huigaria	54	14	A. Donati	Miriólou
M. Campos	4a Cruzeiro	51	13	A. Donati	R. Forest
E. Escudero	4b Marty	46	2	A. Donati	M. Fierro
M. Ramírez	5 Izar Zuri	54	3	P. Medina	M. Sea
G. Meneses	6 Sodina	54	6	L. Orellana E.	Fluxus
M. Plaza	7 Bazkari	54	16	V. Contreras	Bayano
R. Céspedes	7a Lomaso	51	10	V. Contreras	Faubourg
A. Mora	8 Pettiero	54	9	E. Barrientos	F. Row
R. Neira	9 Ancoa	53	1	C. Rivera	Basileus II
B. García	10 Palotino	53	17	M. Rendic	Madara
N. González	11 Mingsún	51	11	R. Castillo J.	My Sun
L. Marchant	12 Freviro	51	13	J. Maldonado	Empire
F. Venegas	13 Penélope	51	7	G. Urquidi	Madara
F. Muñoz	14 Indómito	50	12	R. Albornoz	Volpir

SEGUNDA CARRERA.— 1.200 metros.— Condicional "A".— A las 8.10 horas.

H. Salas	1 Cantahor	55	2	S. Miceli	P. of Tea
F. Toro	2 Corporativo	55	12	O. Becerra	Pandillero
E. Soto	3 C. Pases	55	3	E. Cáceres	Elastic
E. Araya	4 Don Tomás	55	10	A. Henríquez	Naucide
M. Díaz	5 Dorogoy	55	13	H. Miranda	Abarquero
G. Farfán	6 Engañoso	55	14	A. Valenzuela	Oribero
R. Madariaga	7 Espadón	55	5	Fdo. Castro	Errefield
O. Muñoz	8 Fricassé	55	6	A. Proschle	Serpenyón
R. Neira	9 Oro Limpio	55	1	C. Santos	Osiris
B. García	10 Quijoteseo	55	11	N. Peralta	Leopoldo
J. Martínez	11 Secuestro	55	4	R. Bernal G.	Sertorius
S. Vera	12 Thomas E.	55	9	A. Bulleri	Meritain
N. González	13 Toyopei	55	7	A. Carello J.	Farfadet
J. Barrios	14 T. Master	55	8	H. Gazmuri	S. Meridian

TERCERA CARRERA.— 1.200 metros.— Condicional "B".— A las 8.35 horas.

J. González	1 Afquintué	55	10	A. Vodanovic	Soupi
B. García	2 El Patriota	55	12	A. Valenzuela	Neópolis
J. Latorre	3 Gazal	55	5	A. Anero	Llorón
C. Ojeda	4 Imolesse	55	3	R. Rabello	Goody
G. Meneses	5 Intervalo	55	7	A. Muñoz	Marabú III
F. Toro	6 Marco	55	4	Fdo. Castro	Licencioso
E. Guajardo	7 Mi Cariicho	55	1	H. Godoy	R. con Ras II
E. Araya	8 Mitsuhwa	55	6	A. Proschle	Prince
J. Barrios	9 Omahal	55	11	H. Gazmuri	Oriente
D. Cerda	10 Play Boy	55	2	J. Posadas	Brams
E. González	11 Ponchito	55	11	V. Cepeda	Nipigón
L. Fuentes	12 Punjab	55	9	J. Inda G.	Madara
R. Madariaga	13 Secante	55	8	A. Padovani	Sertorius
N. González	14 Stout	55	14	R. Castillo J.	Farfadet

CUARTA CARRERA.— 1.200 metros.— Condicional "C".— A las 9 horas.

J. Barrios	1 Amir	55	3	H. Gazmuri	Los Teques
J. Martínez	2 Brión	55	4	J. H. Medina	S. Slame
E. Araya	3 Canin	55	6	A. Proschle	Prince
C. Ibarra	4 Debe Ganar	55	11	V. Cepeda	Parsi
E. Guajardo	5 Demonio	55	8	M. Muñoz	D. Six
J. González	6 Fausto	55	9	A. Ramírez	Elastic
R. Madariaga	7 Formidable	55	5	A. Padovani	Volpir
G. Farfán	8 Mirlo	55	2	A. Valenzuela	Mister
E. González	9 Músico	55	7	A. Lab	Mister
G. Meneses	10 Bazanio	55	14	E. Bécar	Farfadet
S. Azócar	11 Tabarin	55	13	S. Bernal	Tattao
E. Vera	12 Thomasmehl	55	1	A. Bulleri	Meritain
E. Soto	13 Tirol	55	12	S. Miceli	S. Rider
F. Toro	14 Zuliano	55	10	F. Castro	H. Rider

QUINTA CARRERA.— 1.400 metros.— 11a. serie.— A las 9.30 horas.— (Primera válida para la Apuesta Doble.)

E. Soto	1 Mache	55	14	J. García A.	E. Vital
R. Madariaga	2 G. del Carmen	54	6	M. Araneda	Florete
O. Jorquera	3 Lido	53	2	R. Villa	Hooligan
U. Gaete	4 Cadoré	53	3	D. Miranda	Parral
G. Meneses	5 Farfarito	53	12	E. Castillo	Farfadet
C. Ibarra	5a Dugui	52	1	E. Castillo	Campesino
N. González	6 Mi Ranita	53	1	H. Parra	Manipour
S. Meneses	7 Casamata	52	9	A. Muñoz	G. Strategy
E. González	8 D. Benjamín	52	10	A. Lab	S. Sky
J. Martínez	9 Volantín	51	5	C. Santos	Agasajo
B. Escudero	10 Lucero	51	8	E. Valenzuela	R. d'Aout
C. Sepúlveda	11 Ofelia	51	16	C. Rivera	S. Sky
L. Camus	12 Montepín	50	15	O. Jara	T. Moulins
Hugo Pilar	13 Tremal Naik	50	13	S. Miceli	Le Teller
S. Allende	14 Querpicho	50	11	H. Yáñez	My Chum
S. Alcalde	15 Quita	49	4	R. Albornoz	E. Vital

SEXTA CARRERA.— 1.400 metros.— 9a. serie.— A las 10 horas

U. Gaete	1 Hill Ross	54	5	V. Contreras	Hilltop
F. Toro	2 Las Rosas	54	4	O. Becerra	Teodolito
E. Guajardo	3 Match	54	3	V. Ramírez	My Sun
G. Jorquera	4 Reniego	54	6	L. A. García	Roalego
J. Barrios	5 Ghiberti	53	9	M. Norambuena	Oldriandalo
D. Cerda	6 Mauleño	53	12	O. Jara	Ch. Yquem
M. Campos	7 Oremburg	52	14	A. Lab	Denikin
J. Martínez	8 Torrentoso	52	2	A. Amaro	Le Teller
E. Alende	9 Petisa	51	10	E. Bécar	Neópolis
S. Vera	10 Chambeco	51	15	D. Torres	C. Life
G. Farfán	11 Atnejo	50	1	A. Valenzuela	T. Moulins
G. Meneses	12 Busca Oro	50	11	H. Yáñez	My Chum
J. Amestelly	13 Evento	50	7	V. Cepeda	Filibustero
S. Azócar	14 Rejeiana	50	8	J. Bernal	Le Teller
E. González	0A Silvestre	51	13	A. Vodanovic	Serpenyon

CARRERA "A".— 3.600 metros.— Steeplechase.— Se correrá después de la Sexta Carrera.

E. Carreño	1 Maremoto	82	3	A. Carreño	Quemarropa
E. Bravo	2 Malos Vientos	74	4	A. Proschle	Faubourg
J. Rojas	2a Blade	62	6	A. Proschle	Agasajo
L. Briones	3 Ventarrón	71	1	R. Luna M.	My Chum
C. Oviedo	4 Beret Basque	69	5	J. Suárez	Sandwood
L. Astudillo	5 Hindostán	63	7	J. Salas	Hardendale
Os. Hermosilla	6 Triana	63	8	S. Fuentes	Agasajo
A. Díaz	7 Falsián	61	2	P. Valderrama	Empire

SEPTIMA CARRERA.— 1.400 metros.— 2a. serie.— A las 10.30 horas.— (Segunda válida para la Apuesta Doble.)

E. Araya	1 Big Money	58	1	R. Quiroz	B. Burn
O. Muñoz	2 Periconia	57	2	C. Topia	P. Sur
E. Guajardo	3 Angurriento	53	5	J. Melero B.	Ambicioso
P. Toro	4 Pichingal	53	7	P. Briones	T. Moulins
S. Vera	5 Revelry	50	8	H. González	Fragonard
S. Azócar	6 Shameless	50	6	G. Urquidi	Shearwater
J. Amestelly	7 Vergel	50	4	A. Vodanovic	Y. Highness
J. M. Aravena	8 Gnalanday	49	11	Oscar Silva	F. Row
R. Céspedes	9 Srta. Trini	49	3	J. Muñoz	T. of T. Cities
R. Gatica	10 Cariñoso	47	9	A. Proschle	El Gaucho
J. Eguren	11 Mudejar	47	10	J. Posadas	Hardendale

OCTAVA CARRERA.— 1.400 metros.— Clásico.— A las 11.05 horas.

P. Ulloa	1 New Lord	56	3	J. Cavieres A.	Neópolis
C. Sepúlveda	2 Black Satin	54	1	D. Bernal	Empire
E. Guajardo	3 Brochazo	54	13	C. Muñoz G.	Manipour
M. Díaz	4 Curimont	54	10	A. Lab	Monterey
J. Martínez	5 Curioso	54	5	R. Bernal G.	Marabú III
F. Toro	6 Despecho	54	6	E. Cáceres	Calificado
J. M. Aravena	7 Enoschima	54	14	J. Fuentes	F. Row
R. Madariaga	8 Ganchesco	54	4	J. Castro R.	El Gaucho
E. Araya	9 Incendio	54	9	P. Valderrama	Oribero
C. Pezoa	10 Jalón	54	6	O. Urbina	Jardiniere
S. Vera	11 Páramo	54	2	J. Suárez	Paresa
G. Farfán	12 Rico Milla	54	7	O. Becerra	R. con Ras II
O. Jorquera	13 Tracio	54	12	T. Herrera	Filatos
E. Soto	14 Yumbel	54	11	E. Cáceres	Soupi

NOVENA CARRERA.— 1.400 metros.— 3a. serie.— A las 11.40 horas.— (Primera válida para la Apuesta Triple.)

G. Meneses	1 Trovador	54	1	A. Amaro	Calificado
E. González	2 Mi Esperanza	54	9	A. Lab	T. Crown
E. Guajardo	3 Berenice	53	13	A. Valdés	Biriatou
C. Sepúlveda	4 Playa Chica	52	3	R. Maggi	Soupi
E. Soto	5 Gol de Chile	52	6	E. Inda S.	M. Bowman
R. Madariaga	6 Baldosín	51	5	M. Herra	D. Devil
J. Latorre	7 Lombardero	51	12	E. Navarro	Big Burn
G. Farfán	8 Mr. Chuki	50	7	J. Posadas	Atophan
S. Vera	9 Noble	49	2	H. Cisternas	Filibustero
R. Céspedes	10 Sardiniere	49	8	A. Henríquez	B. Brown
M. Plaza	11 Beligerante	49	14	A. Padovani	T. Moulins
H. Berrutino	12 Fluto	49	11	E. Inda G.	C. Lire
H. Basay	13 Puenamah	48	10	P. Briones	Latido
J. M. Aravena	14 Loredana	47	4	G. Fuentes	Fea

DECIMA CARRERA.— 1.400 metros.— Cuarta serie.— A las 12.15 horas.

M. Díaz	1 La Tortolita	55	13	A. Lab	Murmullo
E. Araya	2 Naicura	55	14	A. Lopez	Gallardo
J. Martínez	3 Burbujón	54	1	A. Vodanovic	B. Burn
E. Saavedra	4 Paso al Rey	54	7	O. Silva	Faubourg
R. Madariaga	5 Pesito	54	16	J. Castro R.	Boabdil
U. Gaete	5a) D. Alfonso	51	11	J. Castro R.	Abarquero
F. Toro	6 Janequeo	53	15	L. Castro R.	B. Fox II
J. Latorre	7 Alouet	52	4	A. Henríquez	T. Moulins
N. González	8 La Centella	52	9	P. Briones	T. Crown
E. Soto	9 Shangaicita	52	10	O. Becerra	P. Sur
J. Barrios	10 Sátiro	51	2	H. Gazmuri	F. Row
D. Cerda	11 Mirasierra	51	3	H. Parra	Manipour
C. Sepúlveda	12 Panvirol	51	6	Ed. Rodríguez	Pandillero
L. Camus	13 Accaya	50	8	O. Jara	Apolo
J. Amestelly	14 Rastacuero	50	12	A. Petit	R. con Ras II
R. Céspedes	15 Snow Man	50	5	H. Cisternas	Lujoso II

UNDECIMA CARRERA.— 1.400 metros.— Octava serie.— A las 12.50 horas.— (Segunda válida para la Apuesta Triple).

L. Camus	1 Antique	54	11	H. Yáñez	Apolo
M. Díaz	2 San Genaro	54	15	J. Muñoz R.	W. Prince
J. Amestelly	3 Dactilógrafa	53	5	O. Becerra	Boato
C. Sepúlveda	4 Hammed	53	7	A. Santos	Neopolis
R. Céspedes	4 a) Laplace	51	8	A. Muñoz	B. Fox II
E. Soto	5 Mi Sarita	53	4	Ed. Rodríguez	Ollantay
S. Alcalde	6 Robinson	53	16	M. Velarde	Amasis
S. Escudero	7 El Conejo	53	14	M. A. Valenz.	My Chum
N. Vásquez	8 Mirthita	53	12	C. Castro	G. Green
E. González	9 Pic Pic	53	1	A. Petit	Parsi
D. Cerda	10 Chaminade	52	10	O. López	B. Fox II
G. Farfán	11 Kim Novak	52	13	J. Suárez	Soupi
J. Barrios	12 Renown	52	3	H. Gazmuri	Antar
J. Martínez	13 Semilla	52	9	R. Bernal G.	Sertorius
G. Meneses	14 Agrigento	51	3	A. Vodanovic	B. Fox II
R. Madariaga	15 Aerolinea	50	6	J. H. Medina	S. Flame

DUODECIMA CARRERA.— 1.400 metros.— Séptima serie.— A las 12.25 horas.

R. Madariaga	1 Chadrón	54	11	J. Castro R.	Ch. Yquem
G. Farfán	2 Lunario	54	18	R. Silva	Basilisco
U. Gaete	2 a) Gavioi	53	5	R. Silva	G. Green
C. Ojeda	3 Mitotero	54	17	L. H. Sorrel	F. Row
Hugo Pilar	4 Respetable	54	14	S. Miceli	M. Bowman
B. García	5 Montalbán	53	12	J. Santos	E. Vital
J. Amestelly	6 Rio Real	52	16	O. Becerra	R. Stream
D. Cerda	7 Agresor	52	8	O. Jara	Apolo
S. Alcalde	8 Don Sata	52	13	M. Velarde	Aguacero
C. Sepúlveda	9 Mazal	52	2	Ed. Castillo	Faubourg
J. González	10 Chumilla	51	7	H. Cisternas	Asombro
J. Martínez	11 Purey	51	9	M. Muñoz	Asombro
J. Barrios	12 Grumpy	51	4	M. Ortiz	Ambicioso
E. González	13 Vino Dulce	51	10	M. Araneda	Vizcoy
N. Vásquez	13 a) H. Lugo	50	15	M. Araneda	Parsi
S. Azócar	14 Atocongo	50	1	N. Bernal G.	Afghan II
E. Céspedes	15 Bochum	50	6	M. Godoy	Biriatou
H. Basay	16 Allegretto	50	3	Hto. Medina	Fiestón

Contratiempos

HIPODROMO CHILE

Domingo 31 de mayo.

PRIMERA CARRERA

PAMELITO.— El 21 de mayo se comprobó que fue cargado casualmente en la partida. Su jinete dio cuenta que se le carcó a los palos en tierra derecha.

RAGUNDA.— El 24 de mayo su jinete dio cuenta que fue molestado por otro competidor en la partida.

MARTY— El preparador no que dó conforme con su carrera del 21 de mayo.

IZAR ZURI.— El preparador no quedó conforme con su carrera del 17 de mayo. El jinete manifestó que no pudo cumplir las instrucciones de correría más colocada, por haber tenido contratiempos.

PETITERO.— El 21 de mayo reclamó por haber sido cargado en los 900 metros.

ANCOA.— El 24 de mayo su jinete dio cuenta que se le abrió en los 1.400 metros.

SEGUNDA CARRERA

QUIJOTECO.— El 17 de mayo su jinete dio cuenta que le levantó la cabeza en la partida. El jefe del servicio veterinario informó que finalizó después de la carrera con una herradura despegada.

THOMAS E.— El 24 de mayo su jinete dio cuenta que se le corrió la acción, multándose a su preparador.

TERCERA CARRERA

EL PATRIOTA.— El 22 de abril su jinete dio cuenta que tuvo contratiempos en la partida.

MITZUKAWA.— El 24 de mayo le fue tapada casualmente su línea al entrar a tierra derecha.

PONCHITO— El 1.o de mayo fue cargado casualmente en los 500 metros.

STOUT.— El 7 de mayo fue cargado casualmente en los 900 metros.

CUARTA CARRERA

FAUSTO.— El 17 de mayo se comprobó que fue cargado casualmente en los 600 metros.

RASCANIO— El 24 de mayo fue cargado casualmente en la partida.

QUINTA CARRERA

OFELITA.— El 24 de mayo su jinete dio cuenta que partió un poco rezagado.

THEMAL NAIK.— El 24 de mayo reclamó por haber sido cargado en los 900 metros y abierto en los 600 metros. El preparador no quedó conforme con su carrera.

SEXTA CARRERA

LAS ROSAS— El 17 de mayo se comprobó que fue cargada casualmente en los 600 metros.

MATCH.— El 1.o de mayo su jinete dio cuenta que se le abrió durante la carrera.

MAULOSO.— El 24 de mayo se comprobó que fue cargado casualmente en los 800 metros.

TORRENTOSO.— El 17 de mayo fue cargado en los 900 metros, suspendiéndose al jinete culpable.

BUSCA ORO— El 24 de mayo, su jinete dio cuenta que se cerró en el pasillo.

ROJELANA— El 24 de mayo se comprobó que fue cargada casualmente en los 800 metros.

SILVESTRE.— A pedido de su preparador correrá "descartado".

SEPTIMA CARRERA

BIG MONEY— El 21 de mayo su jinete dio cuenta que fue abierto entre los 900 y 500 metros, no respondiéndole en tierra derecha.

OCTAVA CARRERA

BROCHAZO— El 26 de abril su jinete dio cuenta que partió rezagado.

GAUCHESCO— El 7 de mayo fue abierto en los 500 metros, por un competidor cuyo preparador fue notificado que debe adiestrarlo para correr.

RICO MILLA.— El 7 de mayo reclamó por haber sido cargado en los primeros metros.

NOVENA CARRERA

Trovador— El 21 de mayo se comprobó que fue cargado casualmente a 200 metros de la meta.

NOBLE— El 24 de mayo su jinete dio cuenta que actuó encajonado entre los 900 y 600 metros.

DECIMA CARRERA

PESITO— El 24 de mayo fue cargado en la partida. Su jinete dio cuenta que actuó abierto.

JANEQUEO.— El 24 de mayo fue enganchado al entrar a tierra derecha por otro jinete, que fue suspendido.

MIRASIERRA.— El 17 de mayo fue cargado casualmente en los 900 y 600 metros, por un competidor que no pudo controlar su cabalgadura por haberseie quebrado la antiparra. Su jinete dio cuenta que se le corrió la cabezada, multándose a su preparador, aumentándole la multa, después de vista la película, por haber sorprendido a la Junta en relación con los aperos de la yegua.

RASTACUERO.— El 7 de mayo su jinete dio cuenta que no le respondió en tierra derecha.

SNOW MAN.— El 24 de mayo, su jinete dio cuenta que tuvo contratiempos en los 600 metros, el enredarse en las patas de otro competidor.

UNDECIMA CARRERA

SAN GENARO— El 7 de mayo fue encerrado entre dos competidores en los 800 metros, multándose a los jinetes culpables.

ROBINSON.— El 26 de abril, fue suspendido por 30 días por indócil para correr.

DUODECIMA CARRERA

CHADRON— El 24 de mayo el preparador no quedó conforme con su performance.

LUNARIO.— El 24 de mayo su jinete dio cuenta que se le corrió la silla, multándose a su preparador.

GAVIOL.— El 22 de abril se autorizó su inscripción por haber acreditado que se encuentra en buenas condiciones sanitarias.

HASTA LUEGO.— El 21 de mayo fue cargada en los 600 metros, suspendiéndose al jinete culpable.

DECIMOCUARTA CARRERA

ORGULLOSO.— El 24 de mayo su jinete dio cuenta que tuvo contratiempos en los 600 metros.

CHALONS.— El 24 de mayo su jinete dio cuenta que tuvo contratiempos en los 600 metros.

SATURDAY.— El 7 de mayo fue cargado a los cien metros corridos, multándose al jinete culpable.

CHILLANEJO.— El 24 de mayo su jinete dio cuenta que se le retacó en la partida.

LIGHTKEEPER.— El 24 de mayo su jinete dio cuenta que se le abrió en los 600 metros, y al entrar a tierra derecha.

ALOE.— El 7 de mayo fue cargado a los cien metros corridos, multándose al jinete culpable.

DOLLAR ORO.— El 1.o de mayo su jinete dio cuenta que se estrelló en el pasillo.

TUNECINO.— El 10 de mayo su jinete dio cuenta que partió rezagado.

CLUB HIPICO

PRIMERA CARRERA

MENFIS: El 24 de mayo se abrió y maltrató en el transcurso de la carrera.

SEGUNDA CARRERA

CITORNETA: El 24 de mayo fue cargada a 400 metros de la meta.

ESPICADA: El 24 de mayo se asustó al partir. Se notificó al preparador que la adiestre para partir.

LA PORTADA: El 1.o de mayo maltrató en la partida.

NIBA: El 24 de mayo se fue de punta al partir.

PLACENTERA: El 24 de mayo fue rezagada a los 100 metros corridos.

QUEJUMBRE: El 24 de mayo fue cruzada a 100 metros de la meta.

ROSMARINA: El 8 de abril partió desmejorada y se abrió en la carrera.

TERCERA CARRERA

INDULTO: El 21 de mayo corrió con contratiempos en las primeras distancias.

SHERATON: El 1.o de mayo maltrató en la carrera.

EL PATAGUA: El 7 de mayo partió rezagado, siendo suspendido por indócil para partir.

HIJO BRAVO: El 3 de mayo fue cargado en la curva.

CUARTA CARRERA

CARA CLARA: El 7 de mayo fue molestada a 350 metros de la meta.

GUASITA: El 24 de mayo se abrió en el transcurso de la carrera. Se notificó al preparador que le adiestre para correr.

ORANGE BLOSSOM: El 24 de mayo fue molestada a los 100 metros corridos.

BAHUE: El 24 de mayo saltó hacia arriba al partir. Se notificó al preparador que la adiestre para partir.

VIVACETA: El 24 de mayo fue cargada en la curva.

QUINTA CARRERA

CESAR BORGIA: El 21 de mayo se cargaba en el transcurso de la carrera.

BALTICA: El 17 de mayo fue molestada a pocos metros de la meta.

SEXTA CARRERA

ALTUNES: El 21 de mayo fue cargado en los últimos metros.

SEPTIMA CARRERA

LORD: El 10 de mayo fue cargado y abierto a 150 y 50 metros de la meta, respectivamente.

CODONIZ: El 10 de mayo fue suspendida por indócil reincidente para correr.

OCTAVA CARRERA

COMPRESOR: El 21 de mayo se abrió en las curvas.

DORETA: El 17 de mayo fue cargada a 100 metros de la meta.

ENCINO: El 3 de mayo levantó la cabeza al partir.

NOVENA CARRERA

PRINCIPE AZUL: El 21 de mayo fue molestado en los últimos metros.

BEAUMARCHAIS: El 21 de mayo no respondió en la recta.

LOGICO: El 21 de mayo se presentó el preparador a manifestar que no quedó conforme con la carrera; llamado el jinete que lo condujo manifestó que trató de cumplir las instrucciones de correría adelante; pero que el caballo no le respondió.

DECIMA CARRERA

POLIGNAC: El 21 de mayo fue molestado en la partida.

BELLADORA: El 7 de mayo cambiaba de mano en el transcurso de la carrera. El veterinario oficial dio cuenta que llegó con una pequeña herida en una pata.

PANDITXU: El 21 de mayo se notificó al preparador que la adiestre para partir.

UNDECIMA CARRERA

DON QUIJOTE: El 17 de mayo fue forzado a poco de partir.

REQUERIDO: El 4 de marzo cambiaba de mano y no respondió, por lo que fue suspendido.

LADY HISS: El 10 de mayo se notificó el preparador que la adiestre para partir de los cajones.

PELLUCA: El 17 de mayo se abrió en las primeras distancias.

NIRA MORA: El 24 de mayo partió desmejorada.

DUODECIMA CARRERA

LAMBALLE: El 17 de mayo fue cargado a los 200 metros corridos.

GRAN CLARIN: El 5 de abril se abrió en la tierra derecha; se le suspendió por indócil para correr.

RAPAZADA: El 10 de abril fue suspendida por indócil para partir.

ARRUGADO: El 24 de mayo fue cruzado en la curva.

PERSEGUIDORA: El 21 de mayo partió rezagada. Se notificó al preparador que la adiestre para partir.

MAMA ESTHER: El 29 de marzo fue suspendida por indócil reincidente para partir.

PRECAVIDA: El 1.o de mayo fue suspendida por indócil reincidente para partir.

FRA ANGELICO: El 21 de mayo fue cerrado a los 100 metros corridos.

V. SPORTING CLUB

Domingo 31 de mayo de 1964

PRIMERA CARRERA

DANUBIO AZUL.— 17 de mayo: Su jinete dio cuenta que se iba de punta en las curvas.

GUANTANAMO.— 17 de mayo: Partió mal.

SEGUNDA CARRERA

LADY CHUM: 17 de mayo: Fue cargada a 100 metros corridos.

BEALCAZAR: 10 de mayo: Su jinete dio cuenta que su conducido se ahogaba durante la carrera. Su preparador declaró que a su pupilo podía haberle afectado la reaparecida. Lo descansará 21 días. El 24 de mayo se autorizó su inscripción por estar en buenas condiciones según su preparador.

MENGANO.— 24 de mayo: Su preparador manifestó que su pupilo pasó a la punta en el derecho y luego no respondió, lo cual lo atribuye que al llegar a las galerías se asustó del público, posiblemente la correrá con anteojeras.

FOREST JOHN: 24 de mayo: Partió desmelorado.

TERCERA CARRERA

TEODULO.— 24 de mayo: Su preparador exhibió juego hecho a su pupilo.

MARUJA.— 24 de mayo: Su preparador atribuye su mala carrera a que corrió muy atrás.

MARBELLA.— 17 de mayo: Su jinete dio cuenta que su conducida levantó la cabeza en la partida y que luego no la pudo conducir debidamente por haber sufrido un calambre.

CUARTA CARRERA

LABRADORA.— 17 de mayo: Fue cargada a los pocos metros corridos.

LUJOSA.— 24 de mayo: Su jinete declaró que había tenido contratiempos en la partida, al enredarse su conducida con otro competidor que botó al jinete.

TAMBOREO.— 3 de mayo: Su jinete preparador dio cuenta que se abrió de punta en la partida y que al final no le respondió. Expresó que no se explica su mala carrera, ya que está en muy buen estado. El 24 de mayo se autorizó su inscripción por haber sido tratado por el veterinario y se encuentra en perfectas condiciones, según su preparador.

SAN CARLOS.— 24 de mayo: Fue cargado en la primera curva.

SEXTA CARRERA

SERPENTARIO.— 3 de mayo: Su jinete dio cuenta que se negó a partir. El 24 de mayo el juez de partida autorizó su inscripción.

ABU.— 17 de mayo: Su jinete dio cuenta que fue cruzado por el grupo en las primeras distancias.

LUZON.— 29 de abril: Su jinete dio cuenta que no pudo cumplir instrucciones de correr colocado, por que su conducido se iba de punta en las primeras distancias y que luego no le respondió.

BASADOR.— 24 de mayo: Se autorizó su inscripción por estar en buenas condiciones y a pedido de su preparador quien atribuye su última mala carrera a que el jinete no cumplió sus instrucciones y lo corrió demasiado lejos del punitero.

SEPTIMA CARRERA

ATRACTIVA: 3 de mayo: Fue estrellada violentamente a la altura de los 1.000 metros y abierta faltando 500 metros para la meta. El veterinario oficial informó que llegó estrellada contra la pallasda.

POMONA.— 3 de mayo: Fue estrellada violentamente a la altura de los 1.000 metros; y cargada bruscamente a la entrada de la recta.

OCTAVA CARRERA

REALEJO.— 10 de mayo: Fue cargado en la curva.

MONTE NEVADO: 17 de mayo: Fue cargado en la partida y primeras distancias. Su jinete declaró que no pudo elegir debidamente a su conducido por haber recibido dos fuertes terronazos en la cara durante la carrera.

PLATINO.— 17 de mayo: Fue cargado en la partida. Su preparador no quedó conforme con la carrera de su pupilo y la atribuye a los contratiempos sufridos en la partida y primeras distancias.

SUNEFAL.— 10 de mayo: Su jinete dio cuenta que por cumplir instrucciones le tocó correr muy forzado y que luego no le respondió. El 24 de mayo se autorizó su inscripción a pedido de su preparador quien atribuye su última mala carrera a que su jinete lo corrió accidentado.

KINDESITA.— 17 de mayo: Fue cargada en la partida y 100 metros corridos. Su primera curva y abierto entre curvas.

NOVENA CARRERA

PUERTO NUEVO.— 24 de mayo: Su jinete dio cuenta que no lo pudo conducir debidamente por haber recibido un terronazo en la cara en la curva.

ENTERPRISE: 10 de mayo: Su jinete dio cuenta que su conducida se estrelló en el cajón, en la partida y que luego le tocó correr muy abierto.

BECQUER: 17 de mayo: Su jinete dio cuenta que no pudo cumplir instrucciones de correr adelante, por haber sido cruzado por otros competidores más rápidos y que en tierra derecha no le respondió.

SPORTING CLUB

Domingo 31 de mayo de 1964

PRIMERA CARRERA.— 1.600 metros.— A las 12.30 horas.— Condicional.

—.—.—.—	1 Mi Platita	55	4	E. Vásquez	G. Avila
0—0—3	2 Cumulus	50	5	J. Borquez	O. Aliaga
5—0—0—0	3 Chancellor	48	2	N. N.	E. González
6—0—0—2	4 Indiano	48	10	L. A. Salas	E. González
0—5—4—0	5 D. Azul	48	8	L. Yáñez	A. Martínez
0—6—4—3	6 Fragment	48	7	V. Lobos	A. Martínez
0—5—0—0	7 Guantánam	48	6	L. Arquero	Or. Silva
0—0—0—0	8 Lloroncito	48	3	H. Obregón	J. Manríquez
4—0—3—5	9 Rumor	48	9	L. Vásquez	D. Bernal
3—0—4—2	10 Osa Mayor	45	1	J. Monárdes	E. Vidal

SEGUNDA CARRERA.— 1.400 metros.— A las 13 horas.— Indice: 28—29.

0—1—0—2	1 Langostino	55	2	M. Carrasco	O. Urbina
0—0—6—0	2 Lady Chum	50	5	J. Gálvez	O. Urbina
3—5—0—0	3 Tonadillera	55	11	H. Alfaro	H. Alcántara
0—0—2—0	4 Olimpic	54	4	L. Vásquez	R. Bernal
3—0—0—4	5 Foxy	53	6	E. Fries	O. Leiva
4—0—0—6	6 Australiano	48	9	L. Yáñez	O. Leiva
0—0—0—0	7 Belalcazar	51	8	R. Núñez	D. Sandoval
0—0—0—0	8 Mengano	51	10	V. Lobos	E. González
0—6—0—0	9 Forest John	49	7	J. Bórquez	O. Aliaga
0—0—0—0	10 Querellado	48	3	D. Ahumada	M. Maira
Reaparece	11 Jubileo	46	12	G. Cortés	M. Maira
0—0—0—0	12 Welfare	48	1	J. Monardes	E. Vidal
0—0—0—0	13 Reyezuelo	46	13	L. Duque	G. Pérez

TERCERA CARRERA.— 1.400 metros.— A las 13.30 horas.— Indice: 30—38.

2—1—5—3	1 Ruflián	55	4	S. Benevides	O. Castillo
0—0—0—0	2 Teodulo	54	6	H. Alfero	A. Marchesini
6—4—2—5	3 Sarpalona	52	2	V. Pérez	L. Alvarez B.
3—5—1—0	4 Maruja	51	10	J. Manríquez	H. Jara
Reaparece	5 Caso Raro	50	5	M. Toro	R. Saavedra
2—6—4—0	6 Marbella	50	7	G. Núñez	A. Martínez
0—0—0—0	7 Teniusha	50	9	N. N.	O. Urbina
0—0—0—0	8 Donaldo	48	8	G. Jorquera	D. Alvarez
5

Excelentes aprontes de Justiciero y Jalón

...OS TRABAJARON AYER EN VIÑA DEL MAR.— EL PRIMERO CUBRIO 2.200 METROS EN 2.27 2/5, Y EL SEGUNDO, 700 METROS EN 42'.

...TOSO, que prepara Rafael Bernal González y que dirigirá Juan Martínez, aprontó 1.200 metros en 1.15 2/5. Es un ...o? en el Clásico "Domingo Segundo Herrera".

■ APRONTARON ayer en la mañana en la pista del Valparaíso Sporting Club, Justiciero y Jalón. El primero, ganador del Gran Premio Hipódromo Chile, trabajó con Jorge Farías 2.200 metros a la mano del Club Hípico, en 2.27 2/5.

Jalón, que el domingo actuará en el clásico Domingo 2.o Herrera, en el Hipódromo Chile, pasó 700 metros en 42 segundos, montado por Alfredo Naranjo.

ESTRELLITA, que tenía a su cuidado Fernando Jacial en el Club Hípico, continuará su campaña bajo los cuidados de Carlos Santos en el Hipódromo Chile.

MENTON, perdió su calidad de reproductor en la Clínica Veterinaria del Hipódromo Chile.

MARISOL, al cuidado de Alejandro H. García, recibió aplicaciones de puntas de fuego en el nudo de la rodilla izquierda y yodo cáustico en ambas rodillas. No correrá mañana.

PASION (J. García A.), recibió un purgante salino.

DIONISIO (H. Cisternas), y HOSTESS (A. Luna), infiltraciones en las grupas.

BRADICARDIA, al cuidado de Hernán Miranda, fue sometida a un tratamiento antiparasitario.

A SILVINHO, pupilo de Fernando Castro, se le suministró un purgante salino.

TRAMBITO, (I. Duque), recibió purgante antiparasitario.

INTERNADO en el Instituto Traumatológico quedó el jinete JUAN ALIAGA, quien rodara mientras trabajaba en las huinchas con la "dos años" CANTIDAD, una hija de Tale of Two Cities, que tiene a su cuidado el preparador Pedro Bagú.

Fuera de algunas contusiones por el golpe, ALIAGA resultó también con una profunda herida cortante en el labio superior.

LOGAN, que en nuestro medio estuvo a cargo de Gontran Castro, y que venció en tres competencias en el cesped del Club Hípico, es ya ganador en los Estados Unidos. El hijo de Manipour, ganó en una 12.a serie sobre un recorrido de 1 200 metros. Anotó un minuto 12 segundos para ese recorrido.

PURGANTE antiparasitario, se le suministrará a la yegua PIBA LINDA.

TREMENTINA, hembra que estaba a cargo de Augusto Breque, y que viajará muy luego a criadero, pasó al corral de Juan Argagnón.

DESPUES DE OCHO meses de inactividad, está listo para volver al training ejemplar, NUMEN, que tiene a su cargo el adiestrador Juan Salas.

ESCUCHAMOS reclamos, en la mañana de ayer, por que la pista del Club Hípico, fue regada en horas de la mañana del domingo. Se nos dijo que en las primeras carreras, la pista estaba muy blanda.

TILDEN, elemento al cuidado de Manuel Amaya, perderá sus condiciones de reproductor.

AFECTADO de coriza se encuentra el pupilo de Juan Melero, NAPOLEON.

BETANIA, hembra al cuidado de José Miguel Baeza, viajará con destino a México.

FONDAK está en el corral de Silvio Micelli, esperando viajar a Estados Unidos.

AMPULOSO, ejemplar que estaba en poder de José Miguel Baeza, continuará su campaña bajo los cuidados de Hernán Miranda, en el Hipódromo Chile.

GARY, al cuidado de Fernando Gazmuri, recibió un purgante salino.

HERNAN BASAY, regresó de Viña. Cuatro victorias consiguió en su corta actuación en las pistas viñamarinas. H. Basay hace con mucha comodidad 47 kilos y se ha visto muy trabajador en la pista palmeña.

PICHICUY, ejemplar que tenía en su poder Alvaro López, ingresó al corral de Hernán Miranda, bajo cuyo cuidado continuará su campaña.

SUNRAY, preparada por José Hto. Medina recibió remedios en ambos nudos. Fue retirada de su compromiso del proximo jueves en el Hipódromo Chile.

ROZON, que estaba en poder de Hernán Miranda, continuará su campaña en el Club Hípico. Juan Zúñiga será en lo sucesivo su nuevo entrenador.

SU CALIDAD de reproductor perdió en la clínica veterinaria del Hipódromo Chile, CASTELAR, al cuidado de Juan Suárez.

SECUESTRO, fue sometido a una infiltración sacro-coxígea con fines anafrodisiacos.

DIABLO LINDO, pupilo de Enrique Vidal, que triunfó por once cuerpos en su compromiso del Hipódromo Chile, viajó a Viña del Mar, donde será preparado para participar en el Premio "Otoño", sobre la distancia de 1.500 metros que se correrá el domingo 7 de junio en el Hipódromo Chile.

OTROS PROBABLES participantes en el Premio "Otoño" son, RUSTICO, EDUCANDO, COAL y MONGRAMA.

DESPECHO: INVICTO EN DOS CARRERAS

La siguiente es la campaña de los rivales del clásico "Domingo 2.o Herrera", que se disputa el domingo próximo en la pista del Hipódromo Chile, sobre la distancia de 1.400 metros, y un primer premio de 5.000 escudos:

	1.o	2.o	3.o	4.o	5.o	6.o	N.T.	C.C.	Sumas ganadas
NEW LORD	3	—	—	—	—	—	1	4	E° 8.600.—
BLACK SATIN	1	3	—	—	—	—	—	4	E° 3.150.—
BROCHAZO	1	—	1	—	—	1	3	6	E° 3.000.—
CURIMONT	1	—	—	—	—	—	1	2	E° 1.900.—
CURIOSO	2	2	—	—	—	1	1	6	E° 4.680.—
DESPECHO	2	—	—	—	—	—	—	2	E° 3.400.—
ENOSCHIMA	1	—	1	—	1	—	1	4	E° 1.940.—
GAUCHESCO	1	—	1	1	—	—	—	3	E° 2.330.—
INCENDIO	1	1	—	1	—	—	1	4	E° 2.270.—
JALON	2	—	—	—	—	—	—	2	E° 3.000.—
PARAMO	1	—	—	—	—	—	—	1	E° 1.800.—
RICO MILLA	1	—	—	2	—	—	3	6	E° 2.160.—
TRACIO	1	—	—	—	1	2	1	5	E° 1.500.—
YUNBEL	1	—	—	—	—	—	1	2	E° 1.600.—

NEW LORD trabajó ayer como para no perder en la pista del Hipódromo Chile. Nuestro reportero gráfico, Oscar Rosales, lo captó en pleno apronte con Pedro Ulloa en sus lomos. En 1.400 metros puso 1.26 3/5.

Contratiempos

HIPODROMO CHILE

Jueves 28 de mayo de 1964

PRIMERA CARRERA

TIEPOLO.— Acreditó ante el administrador de la cancha que está diestro para correr.

BAZARA.— Perdió un estribo en la partida y se comprobó que fue cargada casualmente en los 60 metros.

CHARADA.— El 17 de mayo fue abierta por otro competidor en el curso de la carrera.

EL DARICO.— El 7 de mayo fue cargado casualmente en los 400 metros por un competidor cuyo preparador fue notificado que debe adiestrarlo para correr.

SEGUNDA CARRERA

TABACO RUBIO.— El 17 de mayo se comprobó que fue abierto casualmente en los 900 metros. Su jinete dio cuenta que tuvo contratiempos al entrar a tierra derecha.

VANDOLENA.— El 10 de mayo su jinete dio cuenta que se le abrió en la curva.

ALANIZ.— El 21 de mayo se comprobó que fue cargado casualmente en la Partida.

Consentido.— El 21 de mayo su jinete dio cuenta que se le abrió durante la carrera.

BONOMINA.— El 21 de mayo su jinete dio cuenta que partió un poco rezagado.

SAMBA.— El 21 de mayo su jinete dio cuenta que le maniosó.

TERCERA CARRERA

INDIA MORA.— El 10 de mayo su jinete dio cuenta que se le abrió durante la carrera.

MELOCOTONINA.— El 2 de mayo se comprobó que fue cargada casualmente en los 900 metros.

MERCEDES B.— El 21 de mayo su jinete dio cuenta que le cambió de línea durante la carrera.

SUNRAY.— El 21 de mayo se comprobó que fue cargada casualmente en los 900 metros.

TUNDRA.— El 21 de mayo fue cargada en los 500 metros, suspendiéndose al jinete culpable.

CUARTA CARRERA

MARISOL.— El 21 de mayo su jinete dio cuenta que recibió un huasazo en la espalda a 200 metros de la meta, no pudiéndose establecer quien fue el culpable.

LIBERADA.— El 21 de mayo se comprobó que fue cargada casualmente en los 500 metros.

MAGISTRAL.— El 10 de mayo su jinete dio cuenta que le levantó la cabeza en la partida.

PAMELITO.— El 21 de mayo se comprobó que fue cargado casualmente en la partida. Su jinete dio cuenta que se le cargó a los palos en tierra derecha.

MURIEL.— El 21 de mayo su jinete dio cuenta que se le cargó a los palos.

QUINTA CARRERA

CRI DE GUERRE.— El 7 de mayo fue cargado casualmente en los 900 metros.

DOREEN.— El 17 de mayo su jinete dio cuenta que se encajonó en los primeros metros.

CORSI.— El 10 de mayo su jinete dio cuenta que se le abrió en las curvas.

FALCO.— El 21 de mayo fue huasqueado a la llegada, suspendiéndose al jinete culpable.

HOLOCAUSTO.— El 17 de mayo se comprobó que fue cargado en tierra derecha, multándose al jinete culpable.

MONTOYANA.— El 21 de mayo se comprobó que fue cargado casualmente en los 500 metros.

BURETA.— El 17 de mayo su jinete dio cuenta que se le abrió entre los 900 y 900 metros.

EL CAMALEON (ex MONTONERO.— El 21 de mayo su jinete dio cuenta que tuvo contratiempos a la llegada, por el cambio de línea de otro competidor.

SEXTA CARRERA

SPARTANA.— El 21 de mayo fue abierta desde la entrada a la tierra derecha, por otro competidor, que además la molestó con la huasca. Se suspendió por 30 días al jinete culpable, incluyen. do clásicos y especiales.

ASALTO.— El 1.o de mayo se interrozó al jinete por su conducción y no siendo satisfactorias sus explicaciones, se le suspendió por 14 días como primera medida, por la conducción irregular de dicho animal. El 7 de mayo el preparador presentó un Certificado del veterinario oficial en el cual consta que lo atendió de una mioschitis aguda generalizada, por lo cual deberá estar en tratamiento 20 días. Se dejó sin efecto la suspensión aplicada al jinete.

CAPACITADA.— El preparador no quedó conforme con su performance del 1.o de mayo.

RONQUIDO.— El 21 de mayo se comprobó que fue cargado casualmente en los 500 metros.

SEPTIMA CARRERA

SUN SHINE.— El 21 de mayo se comprobó que fue cargado a los 50 metros corridos.

NANMARU.— El preparador no quedó conforme con su performance del 21 de mayo y le mandará su inscripción para hoy.

OBERON.— El 17 de mayo su jinete dio cuenta que tuvo contratiempos.

WINDSOR LAND.— El 17 de mayo fue cargado en los 1.200 metros, suspendiéndose al jinete culpable. Su jinete dio cuenta que el caballo venía muy fogoso, por lo cual no pudo cumplir las instrucciones de correrlo colocado.

OCTAVA CARRERA

ZORRO VELOZ.— El 10 de mayo su jinete dio cuenta que tuvo contratiempos en los 600 metros. El jefe del Servicio Veterinario informó el 17 de mayo que durante la semana lo examinó en dos ocasiones, constatando que se encuentra en perfectas condiciones.

CARACTER.— El 10 de mayo su jinete dio cuenta que se le abrió entre los 800 y 400 metros.

NOVENA CARRERA

ATROPELLO.— El 21 de mayo se comprobó que fue cargado en la partida.

HOSSEGOR.— El 21 de mayo su jinete dio cuenta que tuvo contratiempos en los mil metros.

BOBBY.— El 17 de mayo su jinete dio cuenta que se le cargó los palos en tierra derecha. Llamado su preparador por la carrera, dio explicaciones sobre las razones que a su juicio influyeron en la mala carrera.

DECIMA CARRERA

CONEJA.— El 26 de abril su jinete dio cuenta que tuvo contratiempos en la Partida.

DON PELE.— El 10 de mayo se comprobó que fue cargado casualmente en la Partida, y en los 500 metros.

EGILOPE.— El 10 de mayo se comprobó que fue cargada casualmente a los cien metros corridos.

PELLUHUE.— El 17 de mayo su jinete dio cuenta que se estrelló en el partidor.

BONACHONA.— El 17 de mayo su jinete dio cuenta que se le fue de punta en la partida, no respondiéndole en tierra derecha.

ABEDUL.— El 17 de mayo fue cargado en los 900 metros, suspendiéndose al jinete culpable.

UNDECIMA CARRERA

KLEBER.— El 21 de mayo su jinete dio cuenta que partió rezagado.

MUKTARA.— El preparador no quedó conforme con su performance del 3 de mayo.

EL CAMPERO.— El 17 de mayo su jinete no pudo controlarlo, por habérsele quebrado la antiparra.

DUODECIMA CARRERA

MAGANCIA.— El 21 de mayo fue cargada desde la partida hasta los mil metros, multándose al jinete culpable.

MILAGRITO.— El 17 de mayo se multó a su preparador por haber cambiado un apero, lo que significó que regresara al pesaje con 600 gramos más del peso anotado a la salida.

ISETTA.— El 26 de abril reclamo por haber sido abierta en los 500 metros y a 200 metros de la meta, suspendiéndose al competidor culpable por 30 días.

MAGICIAN.— Se autorizó su inscripción como "descartado".

DECIMOTERCERA CARRERA

SUN LORD.— El 17 de mayo su jinete dio cuenta que se le recetó en la partida.

CHAMS.— El 10 de mayo su jinete dio cuenta que se le fue de punta a los cien metros corridos.

DECIMOCUARTA CARRERA

El 3 de mayo fue cargada en los primeros metros, suspendiéndose al jinete culpable por 30 días, extensivos a clásicos y especiales.

También reclamó por haber sido molestada en los 500 metros.

SIERRA FUERTE.— El 26 de abril su jinete dio cuenta que se estrelló en el partidor, lesionándose un pie.

NEGRITO.— El 26 de abril su jinete dio cuenta que el caballo no se empleó.

NO CORREN

Los siguientes retiros, se registraron para las reuniones de mañana, en ambos Hipódromos:

HIPODROMO CHILE

3a. Carrera: N.o 14 SUNRAY.
4a. Carrera: N.o 2 MARISOL.

CLUB HIPICO

1a. Carrera: N.o 7 NUCIO; N.o 12 VIVARACHO, y N.o 13 WELCOME.
2a. Carrera: N.o 1 ALCALA.
4a. Carrera: N.o 1 ALTUNES.
5a. Carrera: N.o 9 ALMAHUE.
6a. Carrera: N.o 11 LA TUCANA y N.o 14 ILUSIONADA.
7a. Carrera: N.o 7 SKITTISH.

Carrera "A": N.o 1-A MENFIS y N.o 2 MONTE ALEGRE.

8a. Carrera: N.o 5 POURQUOIS PAS y N.o 10 ETIOLOGY.
10a. Carrera: N.o 2 CURIOSILLA.
11a. Carrera: N.o 6 QUE TE CUESTA y N.o 14 KOSHKORRO.
12a. Carrera: N.o 3 ASTOR; N.o 7 NAPOLEON N.o 11 JUVENICA y N.o 14 PUCONAMAHUIDA.

CLUB HIPICO

Jueves 28 de mayo de 1964

PRIMERA CARRERA.— A las 12.10 horas.— 1.300 metros.— Condicional.

9—4—8	1 Al Pasar	55	8	G. Jorquera	L. A. García
7—6—7	2 Archias	55	6	R. Parodi	E. Castillo
4—4	3 Bullangnero	55	7	S. Asócar	G. Urquidi
3—7—5	4 Cayetano	55	13	E. Guajardo	J. Melero
5—6h—2h	5 Cañac	55	12	L. Godoy	O. Garmiento
3—6	6 Mandalay	55	8	F. N.	J. Inda
NO CORRE	7 Nucio	55	11	NO CORRE	R. Allen
10—4	8 Sectario	55	2	P. Ulloa	P. Bagú
Debutante	9 Señuelo	55	3	S. Vera	J. B. Argagnon
6h.12h-12h-14h	10 Timoleón	55	1	R. Céspedes	R. López
10	11 Tío Tom	55	9	O. Muñoz	C. Tapia
NO CORRE	12 Vivarracho	55	10	NO CORRE	R. Inda
NO CORRE	13 Welcome	55	4	NO CORRE	C. Covarrubias

SEGUNDA CARRERA.— A las 12.35 horas.— 1.100 metros.— Condicional.

NO CORRE	1 Alcalá	51	1	NO CORRE	J. Melero
4—1h—4—4	2 Apolista	51	5	H. Salas	R. Allen
6—12—1—6	2a Estari	51	2	J. M. Aravena	R. Allen
3—2—6—1	3b Katia	51	4	C. Pezoa	R. Allen
8—2—5—1	3 Demagoga	51	8	M. Ramírez	J. Castro R.
1	4 Destinada	51	6	F. Toro	C. Muñoz G.
9—2—1	5 Fiorina	51	7	S. Vera	J. Inda
2—1—7h	6 Vistosuna	51	3	J. Aliaga	L. Espinoza

TERCERA CARRERA.— A las 13 horas.— 1.100 metros.— 7a. serie.— (Primera válida para la primera Apuesta Triple. Cierre, a las 12.47 horas.)

15—6—11—7	1 Partidora	56	4	F. Venegas	L. A. García
1h—15h—9—6	2 Tembiador	55	8	S. Asócar	C. Santos
6—3—3—10	3 Apenado	54	1	R. Céspedes	R. Méndez
8—13—11	4 Chan Chan	54	5	M. Ramírez	S. Fuentes
Debutante	5 Tancredi	54	9	L. Godoy	J. Rodríguez
14—16h—9—16	6 Pretoria	53	12	O. Hermosilla	T. Herrera
9—9—14—13	6a Torrington	46	3	J. Araya	H. Inda
10—15—14—14	7 Callenza	51	2	G. Jorquera	A. Breque V.
8—3—10—10	8 Discretita	50	6	N. N.	S. González
7—3—10—5	9 Mofa	50	10	F. Meneses	S. González
11—6—11—2	10 Chiquitín	47	11	J. Aliaga	A. Abatte
16h-10h-17h.12	11 Santán	45	7	J. Eguren	M. Valenzuela

CUARTA CARRERA.— A las 13.35 horas.— 1.300 metros.— Condicional.— (Segunda válida para la primera Apuesta Tripla. Cierre, a las 13.13 hrs.)

NO CORRE	1 Altunes	55	4	NO CORRE	E. Inda
2	2 Capitano	55	9	G. Jorquera	L. A. García
3—9—5—9	3 Chasqui	55	13	L. Godoy	G. Urquidi
10—11—4—8	4 Don Goyo	55	5	O. Muñoz	J. Cavieres A.
Debutante	5 El Trigal	55	10	J. Escobar	P. Valderrama
3—2	6 Gamelia	55	6	O. Olivares	R. Allen
15—12	7 Learco	55	1	E. Saavedra	O. Silva
5—10—13—10	8 Lebu	55	11	M. Ramírez	J. Melero
8—10	9 Lenos	55	7	E. Araya	C. Tapia
9	10 Mimo	55	2	P. Ulloa	J. Inda
2—3	11 Niger	55	12	C. Pezoa	F. Bagú
Debutante	12 Nivario	55	3	L. Espinosa	C. Covarrubias
Debutante	13 Normando	55	8	A. Núñez	F. Jacial

QUINTA CARRERA.— 1.100 metros.— 7a. serie.— A las 13.50 horas. — (Tercera válida de la Primera Tripla. Cierre a las 13.40 horas.)

4—4—6—4	1 Baisclán	56	3	C. Ojeda	R. Rabello
7—11—4—7	2 Boxeadora	55	8	F. Toro	A. Gutiérrez
1—3—8—17	3 Fru Fru	54	2	J. Toro	H. González
3—1—1—1	4 Barniz	53	7	S. Vera	J. Suárez
9—1—1—1	5 Quimperle	53	4	O. Jorquera	L. A. García
3—16—8h—6	6 Talita	52	8	J. Aliaga	F. Inda
5—2—3—4	7 Sublevado	49	1	S. Asócar	E. Vidal
14—7—5—6	8 Hamurabi	48	5	J. Aliaga	V. Ramírez
NO CORRE	9 Almahue	48	9	NO CORRE	A. Muscatt

SEXTA CARRERA.— 1.500 metros.— 6a. serie.— A las 14.15 horas.

9—6—3—10	1 Smile	56	11	J. Chamorro	J. Chamorro
3—6—9—1	2 Venado	56	1	R. Parodi	E. Inda S.
7—3—1—9	3 Persépolis	55	12	S. Vera	J. Inda
2—7—4—8	4 Noelle	54	13	E. Araya	P. Valderrama
5—15—3—6	4a G. Crown	54	14	J. Aliaga	P. Valderrama
13—9—6—12	5 Andarín	53	16	O. Hermosilla	F. Chamorro
4h.9h-8h-6h	6 Sorrentino	53	4	E. Guajardo	J. Zúñiga
10—13—12—11	7 A. Crown	53	14	E. Peña	R. Méndez
10—12—3—16	8 Gifford	53	15	J. Duarte	V. Ramírez
3—17—5—5	8a Clavelina	48	9	R. Céspedes	V. Ramírez
11,14-17h-15	9 Grimpola	53	20	J. Eguren	J. García
4—5h—15—4	10 Rapiano	52	1	L. Godoy	J. Posadas
9h-3h-9h.6h	10a Catalán	52	5	L. Carroza	J. Posadas
NO CORRE	11 La Tucana	51	17	NO CORRE	L. Santos
8h—7—4—12	12 Pimpolita	51	2	A. Núñez	P. Bagú
12—19—10—13	13 Recanto	51	19	P. Muñoz	V. A. Polanco
NO CORRE	14 Ilusionada	50	10	NO CORRE	C. Tapia
10h—3h—7h	15 Reina Morena	50	18	E. González	E. Scala
15—5—10—10	16 Más Ratito	49	8	B. Escudero	D. Jara
16v—9v—8—3	17 Pipeña	48	6	L. Marchant	J. Melero
12—6—10—7	18 Temeraria	43	7	F. Meneses	P. Inda

SEPTIMA CARRERA.— 1.800 metros.— Especial.— Handicap.— A las 14.40 horas.

4h—4h—3—1	1 Pichuco	57	8	R. Parodi	J. Baeza
6—7—5—3	2 Mi Rucla	57	7	F. Toro	J. Melero
2—4—5—7	3 Talas	54	4	E. Araya	J. Cavieres
3—3—1—3	4 Ganesa	53	1	C. Pezoa	C. Covarrubias
1—6—1—6	5 Penitente	52	5	C. Sepúlveda	J. Cavieres
3—6—3—4	6 César Borgia	50	2	S. Vera	F. Jacial
No corre	7 Skittish	50	9	E. Guajardo	V. Ramírez
9—8—6—7	8 Shameless	49	6	S. Asócar	O. Urquidi
Reaparece	9 Sepilio	45	8	F. Meneses	F. León

CARRERA "A".— 1.900 metros.— Condicional (Sin Apuestas). — (Se correrá inmediatamente después de la 7a. Carrera).

Greenhill	1 Fabuloso	55	2	A. Núñez	F. León
NO CORRE	1a Menfis	49	4	NO CORRE	F. León
NO CORRE	2 M. Alegre	55	3	NO CORRE	R. Allen
The Champ	3 Premiado	55	1	E. Araya	J. Henríquez
Faubourg	4 Irascible	52	5	F. Muñoz	J. Cavieres A

OCTAVA CARRERA.— 1.100 metros.— A las 15.20 horas.— 6a. serie.— (Primera Válida de la Segunda Triple, cierre a las 15.05 horas).

12—1—11—7	1 Cabilla	56	4	R. Soto	E. Scala
3—11—6h	2 Ranco	56	13	O. Muñoz	J. Cavieres
7—1—6—1	2a Paliquero	49	8	J. M. Aravena	J. Cavieres
8—13—8—3	3 Vorobey	54	3	R. Parodi	S. González
11—12—10—13	4 Loco Verde	53	14	R. Neira	D. Torres
NO CORRE	5 P. Pas	53	12	NO CORRE	J. Melero
8—1—2—3	6 Lonjista	52	2	A. Núñez	L. Contreras
13—13—12—15	7 D. Fernando	51	15	P. Muñoz	F. León
1—14—13—12	8 Mi Mery	51	11	S. Vera	H. Godoy
9—14—3—10	9 Romance	51	1	F. Meneses	E. Rodríguez
NO CORRE	10 Etiólogy	50	10	NO CORRE	A. Muscatt
13v.15v-15v-15h	11 Gonzalito	50	9	E. Peña	V. Zepeda
11—5—3—6	12 Quilquilco	49	5	E. Guajardo	C. Silva
14—16	13 Dongo	48	16	L. Godoy	L. Santos
7—12—17	13a Mister K	47	6	G. Jorquera	L. Santos
14—9—8—14	14 Tiberio	48	7	J. Eguren	J. Salas

NOVENA CARRERA.— 1.500 metros.— A las 15.50 horas.— 5a. Serie (Primera Válida de la Doble, cierre a las 15.37 horas).

9—7h—3—5	1 H. Peter	54	4	F. Toro	E. Inda
10v-13v-4.7	2 Lil. Llinqui.	54	9	P. Ulloa	G. Garmiento
7—2—1—1	3 Bandoneón	53	10	C. Pezoa	R. Allen
5—1h—2—5	4 Birmano	52	5	A. Núñez	F. Jacial
8—9—2—3	5 Damocles	52	11	J. M. Aravena	J. Cavieres A
8—5—2—4	6 Nastacia	52	6	R. Céspedes	A. Valdés
7—9—10—6	6a M. Locura	50	2	C. Sepúlveda	A. Valdés
7—7—6—1	7 Senechal	52	1	L. Godoy	J. Fuentes
9-15.14h-7h	8 Inquisidor	51	7	F. Muñoz	M. Murillo
7—6—4—11	9 G. Lindo	50	12	E. Guajardo	P. Chamorro
4—10—9—10	10 Quite	50	8	G. Jorquera	A. Muscatt
9—8—11—4	11 Sahumerio	50	13	J. Aliaga	V. A. Polanco
4—1—8—8	12 Coquera	49	3	F. Meneses	P. Inda

DECIMA CARRERA.— A las 16.20 horas.— 1.100 metros.— Quinta serie.— (Segunda válida para la Segunda Apuesta Triple, Cierre a las 16.07 horas).

5-2h.9-6h	1 Cuncumén	56	6	J. Toro	M. Araneda
NO CORRE	2 Curiosilla	55	11	NO CORRE	P. Medina
4—9—3—9	3 Grillo	54	5	R. Madariaga	J. Castro R.
3h-4h.1h-6h	4 Serpia	54	7	N. N.	J. Inda
10—13h—4—4	5 Ernesto	53	12	H. Salas	E. Núñez
7—13h—7—13	6 Tolondrón	53	1	N. N.	P. Inda
7v-2v.10v-10v	7 V. Negro	52	8	N. N.	D. Alvarez
10—8—6—1	8 Novedad	51	2	J. Aliaga	C. Covarrubias
2—6—9—8	9 Bageas	50	9	L. A. Paredes	H. Inda
13—10—8—12	10 Caraqueo	50	13	P. Muñoz	V. Ramírez
1—4—1—1	11 Don Daniel	50	3	S. Vera	L. Contreras
6—3—2—1	11 a Leoncavallo	47	10	R. Céspedes	L. Contreras
14—1—3—2	12 Vanigre	49	4	H. Pilar	L. Santos

UNDECIMA CARRERA.— A las 16.50 horas.— 1.500 metros.— Cuarta serie.— (Segunda válida para la Apuesta Doble, Cierre a las 16.40 horas).

14h-11h.8h-10	1 Tío León	56	6	M. Alquinta	A. Lab
1v—4v—11—7	2 Castizo	55	10	C. Pezoa	A. Breque V.
12—3—2—16h	3 D. Fugata	55	7	P. Ulloa	G. Sarmiento
5—6—8—5	4 Qué Valor	55	3	O. Muñoz	C. Pfau
4v—9—7—7	5 Callín	54	13	R. Madariaga	A. Padovani
NO CORRE	6 Q. T. Cuesta	54	11	NO CORRE	M. Noramb.
9—3—11—3	7 Don Tavi	53	4	A. Núñez	D. Sandoval
11—8—15—12	8 Italo	53	8	D. Cerda	E. Scala
2—6—3—3	9 P. Quimera	53	14	E. Araya	A. Muscat
7—4—7—8	10 Cartazo	52	5	L. Godoy	E. Rodríguez
1—4—3—3	11 Al Rodeo	50	1	R. Céspedes	L. E. Vásquez
4—8—12. 9	12 Acreditado	50	2	G. Jorquera	A. Castro
4—5—3—9	13 Almenara	50	12	P. Muñoz	P. León
NO CORRE	14 Koshkorro	48	9	NO CORRE	A. Breque

DUODECIMA CARRERA.— A las 17.30 horas.— 1.500 metros.— Cuarta serie.— (Tercera válida para la Segunda Apuesta Triple, Cierre a las 17.20 horas).

10—4—1—12	1 Junction City	55	2	P. Ulloa	G. Sarmiento
2—1—3—2	2 Afectuoso	54	3	L. Espinosa	L. Espinosa
NO CORRE	3 Astor	54	14	NO CORRE	NO CORRE
7—9—1—5	4 Batelier	54	13	E. Araya	A. López
9—6—12—14	5 Bombardeo	53	8	P. Muñoz	L. A. García
3v—9v—1—12	6 Dindina	53	7	G. Jorquera	F. Medina
NO CORRE	7 Napoleón	53	12	NO CORRE	J. Melero
1—2—14—5	8 Nortino	53	6	D. Cerda	O. Jara
11—4—1—1	9 Pangueilio	53	9	F. Toro	C. Tapia
5—4—10—11	10 Canteras	51	15	H. Salas	J. Fuentes
NO CORRE	11 Juvénica	51	10	NO CORRE	R. Méndez
11—10—11	12 Pirita	51	1	N. N.	M. Noramba.
1—8—3—12	13 P. de Lilas	51	11	C. Pezoa	F. Jacial
NO CORRE	14 Puconamahu.	51	5	NO CORRE	NO CORRE
1—4—4—2	15 D. Eustaquio	50	4	A. Núñez	J. B. Castro

TEATRO CAUPOLICAN

EMPRESA CHILENA CONDOR
Teléfonos 85912 y 82437

CHITO FARO, EL AUTOR DE "SI VAS PARA CHILE", ESTRENA HOY

"La Canción Inolvidable"

— HOY —
MIERCOLES 27

TRES PRIMERAS REPRESENTACIONES EN SANTIAGO.

En MATINE hoy, a las 3.20 de la tarde.

En VERMUT, hoy, a las 6.40 de la tarde, y en

NOCHE, hoy, 9.40: Chito Faró y su Compañía de Radio-Teatro de Radio del Pacífico, estreno:

"LA CANCION INOLVIDABLE"

25 intérpretes y el gran pianista VALENTIN TRUJILLO.

1ª 1 platea baja, numerada, y "Caupolicán". — MAÑANA representaciones en MATINE - VERMUT igual horario.

$ 500 balcón, 29 piso del JUEVES 28, tres últimas y NOCHE, a

CINES
HORARIO FIJO

ASTOR, Estado 257 (392112).—15, 18.45 y 22 horas: El ánfora mágica. Noticiarios. Menores.

BANDERA, Bandera 76 (89111).—14, 16, 19 y 22: Norman en las alturas. Cómica Inglesa. May. y menores.

CALIFORNIA, Irarrázaval 1564 (498061).— 15.45, 19.10 y 22.15 horas: Dos mujeres. Noticiarios y agregados. Mayores de 21 años.

CENTRAL, Huérfanos 930 (33555). — 15.15, 19.15 y 22.15: La pantera Rosa. EE. UU. Comedia. Mayores 18 años.

DANTE, J. Washington 26 (494359).— 19 y 22: La profesión de la señora Warren. Not. Mayores 21 años.

DUCAL, Agustinas 777 (35375). — 15, 18.45 y 22.15 hrs.: El gatopardo. Not. Mayores de 14. EE. UU. Drama.

ESPAÑA, Estado y Huérfanos. — (398489).— Siega verde. Español. Drama. Colores. Mayores de 18 años.

EGAÑA, Los Guindos 3368 (471024).— 19 y 22: La salsa de la vida. EE. UU. Cómica. 14 años.

EL GOLF, Apoquindo 614 (480046) — 18.15 y 21.15 hrs.: La pantera Rosa. EE. UU. Comedia. Mayores 18 años.

GRAN PALACE, Huérfanos 1178 (60082).— 15, 18.45 y 22.15: 55 días en Pekín. Not. y agregados. May. y menores.

HUERFANOS, Huérfanos 930 (33555). — 15, 19 y 22: La pantera Rosa. EE. UU. Comedia. Mayores 18 años.

IMPERIO, Estado 235 (397960). — 14, 16.30, 19.15 y 22.15 horas: Las masajistas. Italiana. Cómica. 21 años.

KING, Huérfanos 840 (32838). — 15.15, 19 y 22 horas: Ulises. Italiana. May. y Menores. Acción.

GUIA DEL ESPECTADOR

LAS CONDES, Noruega 6316 (484067).— 19 y 22 horas: El infierno es para los héroes USA. Acción. May. 14 años.

LAS LILAS, J. de Dios Vial (43116). — 18.45 y 22 horas: Sublime obsesión. EE. UU., drama, menores.

LIDO, Huérfanos 680 (34366). — 15.30, 19 y 22 horas: El proceso. May. 18 años.

LO CASTILLO, Vitacura 2284 (481981).— 15, 18.45 y 22.15 horas: Llévatela, es mía. EE UU. Comedia. May. 18 años.

METRO, Bandera 137 (83361). — 14.30, 18.30 y 22.15 hrs.: Que Vadis. Mayores de 15 años. años.

ORIENTE, Pedro de Valdivia 099 (41345).— 19.15 y 22.15 horas: Los mongoles. EE. UU., Aventuras, mayores de 14 años.

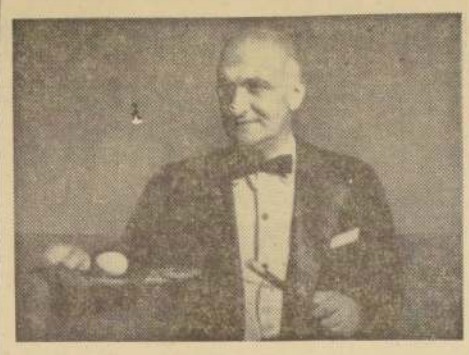

HARBA-LAY, el mago chileno que alcanzara una rápida popularidad a través de sus presentaciones en TV, montará ahora un espectáculo de magia en el Teatro Cervantes.

PACIFICO, Huérfanos 1147 (62921). — 13.45, 16.15, 19 y 22 hrs.: El hombre del clavel verde. Inglesa. Drama. Mayores de 21

PEDRO DE VALDIVIA, Pedro de de Valdivia 1713 (43948). — 18.30 y 22.15 horas: La salsa de la vida. EE. UU., cómica, 14 años.

PLAZA, Compañía 1068 (84714). — 14, 16, 19.15 y 22 hrs.: Ulises. EE. UU. Histórica. Menores.

REGINA, Vicuña Mackenna 624 (36097).— 19 y 22 horas: La vuelta al mundo en 80 días. EE. UU. Cómica. Men.

REX, Huérfanos 735 (31143-31144). —15, 19 y 22 horas: 7 días de mayo. Menores.

SANTA LUCIA, Av. B. O'Higgins 615 (34718).— 18, 19 y 22 horas: Las siete maravillas del mundo.

WINDSOR, Moneda 1025 (89761). —15, 18.45 y 22 horas: Charada. Not. Mayores 14 años.

ROTATIVOS

ALAMEDA, Av. B. O'Higgins 2987 (91254)— Rotativo desde las 13 horas: El león de Castilla, La venganza del Conde de Montecristo, Jinetes peligrosos, Recuerdo mundial de Fútbol de Chile.

ALCAZAR, Brasil 373 (80122). — Desde las 13 horas: Los amantes deben aprender. ¿Qué pasó con Baby Jane? El Caín de las praderas.

A. ALESSANDRI, Av. B. O'Higgins 2875 (96348). — Rotativo desde las 14 horas: Mi vida es una canción, Las hijas de Amapolo, Vamos a la feria.

AMERICA, Ñuble 390 (52443). — Rotativo desde las 14 horas: Cinco dedos, El déspota sanguinario, Asesino enmascarado.

ANDES, Irarrázaval 438 (43811).— Rot. desde las 14 horas: Tormenta sobre Washington. Amor entre algodones y Sisi y su destino.

AVENIDA MATTA, Av. Matta 618 (55455).— Desde las 15 horas: El gigolo, Cinco dedos, Los condenados de Altona.

BAQUEDANO, Plaza Italia 073 (31787).—. Rotativo desde las 11 horas: Los tres chiflados dan la vuelta al mundo. El caballero, audaz Adiós, ídolo mío.

BLANCO ENCALADA, Blanco Encalada 2820 (91787) — Desde las 15 horas: Entrega inmediata. Los pájaros, La vida en broma.

CAUPOLICAN, Monjitas 825 (392414). — Rotativo desde las 14 horas: Vacaciones en Ishia. Las tres alegres vagabundas.

CARRERA, Av. B. O'Higgins 2151 (866835).— Rotativo desde las 14 horas: Los enredos de Marisol. El mariachi canta.

CERVANTES, Matías Cousiño 134 (381894).— Desde las 11 horas: Cristina, Francesa, comedia, mayores 18 años.

CINELANDIA, Puente 540 (67532). — Rotativo desde las 13 horas: Pacto con la muerte, Comezón del amor.

CITY, Agustinas 1022 (66687). — El caudillo rebelde. Not. Menores.

COLON, San Pablo 3001 (90577).— Rotativo desde las 13 horas: Entrega inmediata, México de mi corazón, La ciudad submarina.

CONTINENTAL, Plaza Bulnes 41 (60735).— Rotativo desde las 13 horas: ¿Qúo vadis? EE. UU., histórica, mayores de 15 años.

CHILE, Recoleta 2104 (372566).— Los vampiros. Cerco de fuego. Noche candente.

ESMERALDA, San Diego N.o 1035 (64303).— Rotativo desde las 14 horas: La edad de la inocencia, Cuando me vaya. Menores.

FLORIDA, Estado 226 (34289).— Rotativo desde las 11 hrs.: Imperio de audaces, EE. UU., acción, mayores de 14 años.

GRAN AVENIDA, Gran Avenida 4830 (32163).— Rotativo desde las 14 horas: La edad de la inocencia, Cuando me vaya.

HOLLYWOOD, Irarrázaval 2900 (42389).— Rotativo desde las 14 horas: El llanero, Bucaneros del Caribe, Tambores de venganza.

HUELEN, Huérfanos 979 (31603).— Rotativo desde las 11 horas: Por fin París, EE. UU., comedia, mayores de 14 años.

IMPERIAL, San Diego 1344 (51112) — Rotativo desde las 15 horas: Los 7 gladiadores. Los condenados de Altona. Congo vivo.

ITALIA, Bilbao 473 (41883).— 14.30 hrs.: Cenizas sin gloria. Hijos del diablo. Agregados.

LAUTARO, Carmen Mena 602.— 15 hrs.: Sólo contra Roma. El rey Pelé. Abbott y Costello contra el capitán Kid.

LIBERTAD, Vivaceta 1564 (361627) — Rotativo desde las 14 horas: Mi novia es de otro mundo. Recordarás a Viena. Noticiarios.

LIRA, Pintor Ciccarelli 293 (52181) — Descanso del personal.

LO FRANCO, Carrascal N.o 4604 (82705).— Rotativo desde las 14 horas: La cárcel de Cananea, Así era mi madre, La estrella vacía.

MADRID, Chacabuco 32-C (93657). Rotativo desde las 13 horas: Cuando calienta el sol, La dolce vita, El farsante, Sinopsis.

MAIPO, San Pablo 4251 (95050).— Los tres desafíos de Tarzán, Tiko y el tiburón, Bala por bala, Pelea: Liston vs. Clay.

MARCONI, Manuel Montt N.o 632 (42867).— Rotativo desde las 14 hrs.: Hatari. Sabrina.

MAYO, Monjitas 879 (391201.— Rotativo desde las 11 horas: Los hermanos Karamazov, Damón y Pitias.

MINERVA, San Pablo 3230 (91464). — Rotativo desde las 13 horas: El niño y el delfín, Detective con faldas, Festival de Tom y Jerry, El gato montés.

MISTRAL, San Diego 279 (63994). — Rotativo desde las 13 horas: El niño y el delfín, Detective con faldas, Festival de Tom y Jerry, El gato montés.

MODERNO, Gran Avenida 6344 (553, La Cisterna).— La estrella vacía. Audaz asalto. Ella es irresistible.

MONACO, Arturo Prat 715 (382845) — Rotativo desde las 13 horas: Maciste contra el vampiro, Pasto de sangre, En manos del destino.

MONUMENTAL, Av. B. O'Higgins 3943 (91555).— Rotativo desde las 14 hrs.: El maravilloso enmascarado (serial completa), El rey Pelé, Los hermanos Corsos.

NACIONAL, Independencia 801 (376594).— Rot. desde las 13 horas: Maciste contra el vampiro, En manos del destino, Pasto de sangre.

NORMANDIE, Avenida Bernardo O'Higgins 139 (392749).— Desde las 14 horas: Rapsodia, Madame Buterflay. (Color. Men.).

NILO, Monjitas 879 (392078).— Rotativo desde las 14 horas: Una voz en la sombra, EE. UU., drama, menores.

NOVEDADES, Cueto 257 (94594).— Rotativo desde las 15 horas: El rey Pelé. Los hermanos Corsos. La bella americana.

LO ULTIMO

FERNANDO CORTIZO, Primer bailarín del Ballet Municipal, que esta tarde tiene la responsabilidad del papel protagónico en el estreno de GERMINAL. Completan el programa del Teatro Municipal, LAS SILFIDES y CANCIONES DE FRANCIA.

O'HIGGINS, San Pablo 3768 (86929). — Rot. desde las 14 horas: Tiko y el tiburón, Bala por bala, Los 3 desafíos de Tarzán, Pelea Liston vs. Clay.

PALACE OVALLE, Iquique 6098.— La aventurera. Ella es irresistible. Tuya hasta la muerte.

PALMILLA, Pedro Fontova 9021.— Descanso del personal.

PORTUGAL, Diez de Julio 238 (34816).— Rot. desde las 14 horas: La comezón del amor. Juana Gallo. Pacto con la muerte.

PRAT, San Diego 2117 (50756).— Rot. desde las 13 horas: Los cañones de Navarone. La mordida del gorila. Entrega inmediata.

RECOLETA, Recoleta 597 (372123) — Rotativo desde las 14 horas: Las dos caras del doctor Jeckill. El hombre H. Un crimen por hora. Los jóvenes intrépidos.

REAL, Compañía 1040 (85523). — Rot. desde las 11 horas: El infierno es para los héroes. USA. Acción, mayores de 14 años.

REPUBLICA, República N.o 128 (93613).— Rot. desde las 13 horas: Melodía interrumpida, Mañana lloraré. Cielo amarillo.

RIO, Monjitas 743 (33550).— Rotativo desde las 11 horas: Espartacus. Cinco tumbas.

RITZ, San Antonio 50 (389613).— Desde las 11 horas: El farsante. Por 10 centavos un amor. May. 21 años.

RIVIERA, Diagonal Cervantes 891 (36093).— Rotativo desde las 13 horas: Los diez mandamientos. Café Europa.

ROMA, San Diego 236 (97258). — Rotativo desde las 14 horas: Los enredos de Marisol. El mariachi canta. Menores.

RONY, Huérfanos 1055 (80169).— Rotativo desde las 11 horas: Sodoma y Gomorra. El U.U. Histórica. May. 18 años.

SAN ANTONIO, San Antonio 235 (33605).— Rotativo desde las 11 horas: Susana. Not. U.F.A. y Universal. May. 21 años.

S. DIEGO, San Diego 612 (81863) —Rot. desde las 14 horas: La nave de los condenados. Copia por mandato.

SAN MARTIN, Av. B. O'Higgins 776 (35357).— Rotativo desde las 11 horas: Cinco tumbas. Espartacus.

S. MIGUEL, Euclides 1282 (51263). — Rotativo desde las 14 horas: Los amores de Salambó. Siete gladiadores. Los jóvenes intrépidos.

SANTA ROSA, Santa Rosa 389 (50965).— Cárcel de mujeres. Codicia. El amor que yo soñé.

SANTIAGO, Merced 829 (32888).— Rotativo desde las 13.15 horas: Una carta de amor. May. 18 años.

SAO PAULO, Merced 772 (397866). — Rotativo desde las 11 hrs: El premio. EE. UU. Drama. Mayores de 14 años.

SEPTIEMBRE, San Dionisio 2981 (94321).— Rotativo desde las 14 horas: Los tres desafíos de Tarzán, Tiko y el tiburón, Pelea Liston vs. Clay.

SUR, San Diego 935 (61520). — Rotativo desde las 11 horas: El león de Castilla, La venganza del Conde de Montecristo, Jinetes peligrosos, Recuerdo Mundial Fútbol en Chile.

TIVOLI, Huérfanos 757 (30611).— Rotativo desde las 11 horas: Para nosotros no hay adiós. Lo que aprendí en París. Not. y Agregados.

TOESCA, Huérfanos 1311 (61289). — Rotativo desde las 11 horas: La celda olvidada. La isla del héroe.

VALENCIA, Independencia 3198 (378288).— Desde las 14 horas: Las dos caras del doctor Jeckill. El hombre H. Un crimen por hora. Los jóvenes intrépidos.

VENECIA, Castro 130 (80336).— Desde las 15 horas: Esta rubia es una bomba. Presa al infierno. Amante asesino.

VERDI, Pedro de Valdivia 3279 — 490294).— 14 hrs.: El príncipe negro. Al Capone. El revólver es mi ley.

VICTORIA, Huérfanos 827 (30621) — Rotativo desde las 13.15 horas: Los 7 pecados capitales. May. 21 años.

YORK, Ahumada 166 (60087). — Rotativo: El beso del vampiro. Not. Mayores de 14 años.

MINISTERIO DE OBRAS PUBLICAS

DIRECCION DE ARQUITECTURA

POSTERGACION DE PROPUESTAS

Las Propuestas Públicas solicitadas para la construcción del INTERNADO DEL LICEO DE HOMBRES, DE LINARES, que se iban a abrir el día 27 del presente mes, se postergan hasta nuevo aviso.

DIRECCION DE OBRAS SANITARIAS

ALCANTARILLADO DE SANTIAGO

LLAMASE A PROPUESTAS PUBLICAS

para la ejecución de las siguientes Obras:

ALCANTARILLADO SANTIAGO.— Avenida Ecuador, entre calle Dos y Avenida Las Rejas, y 2a., entre Amengual y Radal; Proyecto 5.398.

ALCANTARILLADO DE ÑUÑOA.— Calles Diego de Almagro y Villaseca; Proyecto 2.391.

ALCANTARILLADO DE PROVIDENCIA.— Prolongación calle Marchant Pereira, al sur Avenida Francisco Bilbao; Proyecto 5.105.

ALCANTARILLADO DE LA GRANJA.— Extensión en Avenida La Serena; Proyecto 5.115.

PRESUPUESTO OFICIAL: Eº 34.317,45.

Se entregarán antecedentes los días 2, 3 y 4 de junio.

Se abrirá la propuesta el 16 de junio, a las 11.30 horas.

SECCION MATERIALES Y ADQUISICIONES

PROPUESTA PUBLICA N.o 80

SE SOLICITA PROPUESTA PUBLICA

para el suministro de entrega inmediata de la siguiente máquina-herramienta, destinada al Agua Potable de Iquique (Ped. 863):

1 Torno mecánico de precisión hilo milimétrico y pulgadas, perforación del husillo: 50 mm.; distancia entre puntas: 1.20 a 1.50. Precisión según Normas Schlesinger, indicar rango, Volteo sobre la bancada: 350 a 400 mm.; sobre el escote: 550 a 650 mm. Caja Norton. Indicar potencia motor y detallar todos los accesorios incluidos.

La Propuesta se efectuará el día 29 de mayo, a las 12 horas, en la Oficina del Ingeniero-Jefe del Departamento Relacionador, Morandé 71 —4.o piso—.

Las ofertas deberán presentarse en triplicado y con una Boleta de Garantía Bancaria, a nombre del Director de Obras Sanitarias, equivalente al 2 por ciento del valor de la oferta.

SECCION MATERIALES Y ADQUISICIONES

PROPUESTA PUBLICA N.o 81

SE SOLICITAN PROPUESTAS PUBLICAS

por el suministro de entrega inmediata de la siguiente maquinaria, destinada al Agua Potable de Chillán (D. C. 664):

1 Bomba de pozo profundo, con motor sumergido, para un gasto de 50 a 55 lts./seg., a una altura manométrica total de 65 a 60 metros. Diámetro del pozo: 12 3/4", interior. Profundidad de instalación: 65 metros. Deberá suministrarse con el cable y abrazaderas necesarias.

La propuesta se efectuará el día 29 de mayo, a las 11.30 horas, en la Oficina del Ing. Jefe del Depto. Relacionador, Morandé 71, 4.o piso.

Las ofertas deberán presentarse en triplicado y con una Boleta de Garantía Bancaria, a nombre del Director de Obras Sanitarias, equivalente al cinco por ciento del valor de la oferta.

SECCION MATERIALES Y ADQUISICIONES

PROPUESTA PUBLICA N.o 82

SE SOLICITAN PROPUESTAS PUBLICAS

por el suministro de la siguiente cañería de asbesto-cemento, tipo T-20 con sus respectivas Uniones Gibault, destinada al Agua Potable de ROMERAL; Proyecto número 5.352 (Ped. 1.364):

a) 1.012 metros cañería de (diámetro) 75 mm.
b) 1.520 metros cañería de (diámetro) 100 mm.
c) 2.064 metros cañería de (diámetro) 125 mm.

UNIONES EXTRAS

23 Uniones T — 1.075
50 Uniones T — 1.100
8 Uniones T— 1.125

La propuesta se efectuará el día 5 de junio de 1964, a las 11 horas, en la Oficina del Ing. Jefe del Depto. Relacionador, Morandé 71, 4.o piso.

Las ofertas se deben presentar en triplicado, en moneda nacional, precio fijo, incluido todo gasto e impuesto.

SECCION MATERIALES Y ADQUISICIONES

PROPUESTA PUBLICA N.o 83

SE SOLICITAN PROPUESTAS PUBLICAS

por el suministro de la siguiente cañería de asbesto-cemento, tipo T-20, con sus respectivas Uniones Gibault, destinadas al Agua Potable de HUEPIL; Proyecto número 5.206 (Ped. 1.390):

a) 2.940 metros cañería de (diámetro) 75 mm.
b) 2.888 metros cañería de (diámetro) 100 mm.
c) 1.220 metros cañería de (diámetro) 125 mm.
d) 772 metros cañería de (diámetro) 150 mm.

UNIONES EXTRAS

126 Uniones T — 1.075
83 Uniones T — 1.100
37 Uniones T — 1.125
31 Uniones T — 1.150

La propuesta se efectuará el día 5 de junio de 1964, a las 11 horas, en la Oficina del Ing. Jefe del Depto. Relacionador, Morandé 71, 4.o piso.

Las ofertas se deben presentar en triplicado, en moneda nacional, precio fijo, incluido todo gasto e impuesto.

Además deberá presentar una Boleta de Garantía Bancaria, a nombre del Director de Obras Sanitarias, equivalente al 5 por ciento de su oferta.

SECCION MATERIALES Y ADQUISICIONES
PROPUESTA PUBLICA N.o 84

SE SOLICITAN PROPUESTAS PUBLICAS

por el suministro de la siguiente cañería de asbesto-cemento, tipo T-20, con sus respectivas Uniones Gibault, destinada al Agua Potable de COPIAPO; Proyecto número 4.529 (Ped. N.o 1.360):

792 metros cañería de (diámetro) 250 mm.

La propuesta se efectuará el día 5 de junio de 1964, a las 11 horas, en la Oficina del Ing. Jefe del Depto. Relacionador, Morandé 71, 4.o piso.

Las ofertas se deben presentar en triplicado, en moneda nacional, precio fijo, incluido todo gasto e impuesto.

SECCION MATERIALES Y ADQUISICIONES

PROPUESTA PUBLICA N.o 85
A. P. COPIAPO

SE SOLICITAN PROPUESTAS PUBLICAS

por el suministro de la siguiente cañería de acero:

a) 515 metros de 550 mm. D. N.
b) 2.482 metros de 500 mm. D. N.

Bases y antecedentes pueden obtener los interesados, en Morandé 71, 4.o piso, Sección Materiales y Adquisiciones, de 10 a 12 horas.

La Propuesta se efectuará el día 12 de junio de 1964, a las 11 horas.

SECCION MATERIALES Y ADQUISICIONES

PROPUESTA PUBLICA N.o 86

SE SOLICITAN PROPUESTAS PUBLICAS

por el suministro de 25 Equipos de Radiocomunicación, con cargo al presupuesto en dólares.

La Propuesta se efectuará el día 23 de junio, a las 11 horas, en la Oficina del Ingeniero Jefe del Departamento Relacionador.

Bases y antecedentes pueden retirar los interesados, en Morandé 71, 4.o piso, de 10 a 12 horas.

SECCION MATERIALES Y ADQUISICIONES

PROPUESTA PUBLICA N.o 3

SE SOLICITAN PROPUESTAS PUBLICAS

por el suministro de la siguiente cañería de asbesto-cemento, tipo T-20, con sus respectivas Uniones Gibault, destinada al Agua Potable de QUELLON; Proyecto número 4.775 (Ped. 1.790):

a) 68 metros cañería de (diámetro) 50 mm.
b) 1.152 metros cañería de (diámetro) 75 mm.
c) 2.712 metros cañería de (diámetro) 100 mm.
d) 1.992 metros cañería de (diámetro) 125 mm.

UNIONES EXTRAS COMPLETAS

68 Uniones de (diámetro) 50 mm.
52 Uniones de (diámetro) 100 mm.
57 Uniones de (diámetro) 125 mm.

La Propuesta se efectuará el día 5 de junio de 1964, a las 11 horas, en la Oficina del Ing. Jefe del Depto. Relacionador, Morandé 71, 4.o piso.

Las ofertas se deben presentar en triplicado, en moneda nacional, precio fijo, incluido todo gasto e impuesto.

SECCION MATERIALES Y ADQUISICIONES

PROPUESTA PUBLICA N.o 87

SE PIDEN PROPUESTAS PUBLICAS

por el suministro de medidores de agua potable de gran diámetro, con cargo al presupuesto en moneda extranjera.

La propuesta se efectuará el día 23 de junio, a las 12 horas, en la Oficina del Ingeniero Jefe del Departamento Relacionador, Morandé 71, 4.o piso.

Bases y antecedentes pueden retirar los interesados, todos los días, de 10 a 12 horas.

SECCION MATERIALES Y ADQUISICIONES

PROPUESTA PUBLICA N.o 94

SE SOLICITAN PROPUESTAS PUBLICAS

por el suministro de la siguiente cañería de asbesto-cemento, tipo T-20, con sus respectivas Uniones Gibault, destinada al Agua Potable de CONCHALI; Proyecto número 5.397 (Ped. 1.416):

a) 1.016 metros cañería de (diámetro) 75 mm.
b) 3.248 metros cañería de (diámetro) 100 mm.
c) 420 metros cañería de (diámetro) 125 mm.
d) 208 metros cañería de (diámetro) 200 mm.

UNIONES GIBAULT EXTRAS

39 Uniones T — 1.075
156 Uniones T — 1.100
18 Uniones T — 1.115
2 Uniones T — 1.150
7 Uniones T — 1.200
2 Uniones T — 1.300

La propuesta se efectuará el día 5 de junio de 1964, a las 11 horas, en la Oficina del Ingeniero Jefe del Departamento Relacionador, Morandé 71, 4.o piso.

Las ofertas se deben presentar en triplicado, en moneda nacional, precio fijo, incluido todo gasto e impuesto.

SECCION MATERIALES Y ADQUISICIONES

PROPUESTA PUBLICA N.o 95

SE SOLICITAN PROPUESTAS PUBLICAS

por el suministro de la siguiente cañería de asbesto-cemento, tipo T-20, con sus respectivas Uniones Gibault, destinada al Agua Potable de LA CALERA; Proyecto número 4.634 (Ped. 1.443):

a) 596 metros cañería de (diámetro) 300 mm.

La propuesta se efectuará el día 5 de junio de 1964, a las 11 horas, en la oficina del Ingeniero Jefe del Departamento Relacionador, Morandé 71, 4.o piso.

Las ofertas se deben presentar en triplicado, en moneda nacional, precio fijo, incluido todo gasto e impuesto.

SECCION MATERIALES Y ADQUISICIONES

PROPUESTA PUBLICA N.o 96

SE SOLICITAN PROPUESTAS PUBLICAS

por el suministro de la siguiente cañería de acero, destinada al Agua Potable de LA CALERA; Proyecto N.o 4.634 (Ped. 1.442):

140 Metros cañería de acero de 300 mm. D. N. y 6 mm. espesor, fabricada de acuerdo a la Norma Inditecnor 34-60, en acero calidad A 34-21 TS., en tiras de 6 metros de largo.

Las ofertas deberán ser presentadas en moneda nacional, precio fijo, incluido todo gasto e impuesto, por la cañería puesta en la Fábrica de Tubos Centrifugados de Las Vizcachas (Puente Alto).

Además, se deberá acompañar una Boleta de Garantía Bancaria, equivalente al 5 por ciento de la oferta presentada.

La propuesta se efectuará el día 9 de junio de 1964, a las 11 horas, en la oficina del Ingeniero Jefe del Departamento Relacionador, Morandé 71, 4.o piso.

SECCION MATERIALES Y ADQUISICIONES

PROPUESTA PUBLICA N.o 97

SE SOLICITAN PROPUESTAS PUBLICAS

por el suministro de las siguientes cañerías de acero, destinadas al Agua Potable de VALPARAISO (Ped. 1.243):

120 Metros cañería de acero de 300 mm. D. N. y 6 mm. espesor, fabricada de acuerdo a la Norma Inditecnor 34-60, en acero calidad A 34-21 TS., en tiras de 6 metros de largo.

Las ofertas deberán ser presentadas en moneda nacional, precio fijo, incluido todo gasto e impuesto, por la cañería puesta en la Fábrica de Tubos Centrifugados de Las Vizcachas (Puente Alto).

Además, se deberá acompañar una Boleta de Garantía Bancaria, equivalente al 5 por ciento de la oferta presentada.

La propuesta se efectuará el día 9 de junio, a las 11 horas, en la oficina del Ingeniero Jefe del Departamento Relacionador, Morandé 71, 4.o piso.

EL ANFORA MAGICA

Desde hoy en el Astor — Tony Randall en una nueva y moderna versión de "Las Mil y una Noches". Alegría y ritmo de vivir. ¡Explosiva, fantástica! — Tecnicolor y Menores.

No cabe duda de la importancia del papel que representa Tony Randall en la chistosa comedia Universal en color "El Anfora Mágica", que protagoniza en unión de Burl Ives y Bárbara Eden y que se exhibirá desde hoy en el Cine Astor.

La película se compone de un total de 158 escenas, y Tony Randall aparece en todas ellas, menos en una, y en esta, aunque no se le ve, se escucha su voz.

"El Anfora Mágica" fue dirigida por Harry Keller y producida por Robert Arthur. Es la fantástica historia de un genio a quien libera de su encierro en un ánfora donde permanecería encantado durante siglos, un joven e imprudente arquitecto. En agradecimiento por darle la libertad, empieza a solucionarle todos los problemas de la vida por arte de magia y provoca las situaciones más complicadas y divertidas que hayan podido filmarse. Desde hoy en el Astor.

...ja famosa de un padre famoso...

...NE FONDA, que heredó el talento de su padre, el astro ...ry Fonda, es la protagonista femenina de la supercomedia ...N DOMINGO EN NUEVA YORK". Aparecen a su lado Cliff ...bertson, Rod Taylor, Jim Backus y Robert Culp en esta ...eva producción de Seven Arts para Metro-Goldwyn-Mayer, ...e se estrenará, con censura para mayores de 21 años, muy ...nto en los Cines Metro y California. "UN DOMINGO EN ...EVA YORK" es la película que fue calurosamente aplau... ...ía hace poco en una Función Sorpresa en los cines mencionados.

"LA CANCION INOLVIDABLE", HOY ESTRENO EN EL T. CAUPOLICAN

En el amplio escenario del ...atro Caupolicán, hoy, en ...s primeras representaciones, ...ción familiar, a las 3.20; ...rmut, 6.40, y noche, 9.40, ...ro público tendrá oportu...idad de conocer la nueva ...ción del autor de "Si ...a para Chile", Chito Faró, y ...ada al mundo femenino, ...cluida "La Canción Inolvi...ble", radiodifundida desde ...los micrófonos de Radio del Pacífico, y que se ha destacado por su gran sintonía.

"La Canción Inolvidable", con un elenco de 30 artistas de ambos sexos, especializados en radioteatro, se presenta hoy miércoles 27, y mañana jueves 28, en el "Caupolicán", en tres representaciones diarias a igual horario, con hermosos decorados de Vicente Peralta, y atrezzos escénicos. Interviene también el gran pianista Valentín Trujillo.

Escorial
EL LUGAR QUE TODOS DESEAN LLEGAR

ALMUERCE EN ESCORIAL con un menú muy especial: Eº 3,40. Gran variedad de Platos típicos deliciosos.
NOCHES DE ESCORIAL PRESENTAN A ELSA RIVAS máxima estrella del Tango y el TRIO MARAVILLA Juan Cerfoglio y su Típica con el cantante RAUL LEDESMA sus amistades le agradecerán si las festeja en ESCORIAL

Escorial
SIEMPRE IMPONIENDO SU CALIDAD
MORANDE 19 - FONO 64297

RADIOTEATROS EN SU EMISORA POPULAR
RADIO MAGALLANES
C. B. 146.
"EL HUASO BANDERAS"
Sensacional radioteatro de aventuras
"EL HUASO BANDERAS"
Chilenísimo personaje, interpretado por Andrés Rojas Murphy y los mejores artistas nacionales
Libretos: Diego Muñoz
"EL HUASO BANDERAS"
en
C. B. 146
Radio Magallanes
De lunes a viernes, a las 18.30 horas.

Zelio MATA ratas y ratones
en pasta o en grano
BAYER

Vedette argentina conquista Santiago: Rina Conti triunfa en el "Night and Day"

Rina Conti, la encantadora vedette argentina, ha conquistado Santiago, y, a su vez, ha sido conquistada por la Boite "Night and Day", que la tiene contratada como su principal estrella. La artista, de prestigio internacional, comparte el papel estelar con Mónica Sanders y Richard Roberson, "La Voz de Oro del Mississippi".

Junto a ellos triunfa el juvenil Trio Maravilla, que bailan, cantan, interpretan música melódica y se consagran como verdaderos maestros del clarinete y la batería. Este conjunto nacional posee gran renombre por sus acertadas estilizaciones musicales.

La música chilena es interpretada en la elegante Boite "Night and Day" por María de los Angeles y Los Camperos, cuyos mejores aciertos los consiguen interpretando las creaciones de Francisco Flores del Campo.

Nuevo Circo Las Aguilas Humanas 1964, mañana en Calama; el 4: Iquique; el 11, en P. Hundido; el 13 y 14 en El Salvador

Los públicos nortinos expresan sin reservas sus aplausos y entusiasmo ante la llegada del Circo Motorizado "Las Aguilas Humanas 1964", bajo cuya carpa impermeable gigante actúan todas las atracciones internacionales que fueron tan aplaudidas en el mes de Fiestas Patrias en el Teatro Caupolicán de Santiago.

Tanto el plantel artístico (excelentes astros de Estados Unidos, España, México y Chile) como las atracciones zoológicas despiertan interés entre adultos y niños, que gozan de un Gran Circo, presentado con todo el colorido y esplendor de los circos modernos europeos.

El domador inglés Frank Tiber con su grupo de nueve (9) leones africanos todos juntos en la gran jaula redondel, impresiona ampliamente al público nortino. Igualmente el ecuestre alemán, Franz Schumann, con su notable grupo de ocho caballos negros árabes en libertad y los inteligentes elefantes musicales - bailarines "Jumbo" y "Dumbo" que encantan al mundo infantil.

El Circo número uno de Chile ayer llegó a Calama.

En Calama, mañana jueves 28, noche, debut; viernes 29, dos funciones; el sábado 30, triples penúltimas funciones calameñas, y el domingo 31, despedidas de Calama.

En Iquique, el jueves 4 de junio; el 5, 6 y domingo 7, inclusive, en Iquique.

Por orden superior de la Empresa Chilena Cóndor se suspendió la visita a Arica y jira al Perú. Desde Iquique, el Gran Circo retornará directamente a Pueblo Hundido.

En Pueblo Hundido, el jueves 11 de junio, única función, que atraerá familias de Chañaral, El Salado, Barquitos y demás alrededores industriales de Pueblo Hundido.

En 'El Salvador", el sábado 13, debut, noche, y domingo 14, tres despedidas de "El Salvador", matiné infantil, vermut y noche.

REVISTAS

COUSIÑO, San Ignacio 1249 (50657). — 19.30 y 22.30: Compañía de Revistas Humoresque.

OPERA, Huérfanos 837 (30176).— 19, 21.45 y 23 hrs.: Buenas noches . Santiago.

PICARESQUE, Recoleta 348 (372606). — 19.45 y 23 hrs.: Compañía de Revistas Strip-tease.

ASISTA USTED EL DOMINGO 31 AL T. "CAUPOLICAN", A ESCUCHAR EL RECITAL DE "10", DIEZ, CANCIONES PREMIADAS DE GINETTE ACEVEDO, Y, ADEMAS, EL MEJOR SHOW DEL AÑO

LA FIESTA DE GINETTE ACEVEDO EN "CAUPOLICAN", DOMINGO 31, PREOCUPA A TODOS LOS SECTORES DEL GRAN PUBLICO METROPOLITANO.

TEATROS

ANTONIO VARAS, Morandé 25 (61200).— Popular, a las 19 hrs.: La estación de la viuda.

SILVIA PISEIRO, Tarapacá 1181 (89325).— Descanso de la Compañía.

MABU, Huérfanos 786 (397907).— 19 y 22: Cía. Leguía-Córdoba: El sostén de B. B.

MONEDA, Estado 82 (31477).— 19 y 22: Américo Vargas-Pury Durante: "Mary, Mary".

PET[illegible] GEN, Huérfanos 735 (31144).— 19.15 horas: Un domingo en Nueva York.

LA [illegible] 349 (391527) — 19 hrs. "ICTUS". "El auto de la compasiva". De Ariano Suassuna.

Ballet Nacional Chileno

(PRIMERA FUNCION DE TEMPORADA)

por CLAIRE ROBILANT

La primera función de su temporada que ofreció el Ballet Nacional de la Universidad de Chile, debe ser abordada desde diferentes ángulos. La presentación del conjunto se realizó en el Teatro Municipal. Es curioso, pero el Instituto de Extensión Musical de la U. de Chile, que existe desde hace casi 25 años y cuyas agrupaciones artísticas han tenido sus grandes tiempos de gloria, de localidades agotadas de función en función durante años, cuando éstas eran todavía las únicas manifestaciones de esta índole en Santiago, no ha podido, en el curso de este cuarto de siglo, construir o adquirir un teatro propio, tanto para la Orquesta Sinfónica, como para el Ballet Nacional. Según declaraciones del mismo director del Ballet Nacional, señor Ernst Uthoff "... la compañía no regresará al Teatro Victoria, y si no se le cede el Teatro Municipal, no habrá temporada". (El Teatro Municipal mantiene cuatro conjuntos propios, Orquesta, Ballet, Coro y Teatro). Una de las razones, con que explica el maestro esta decisión, es la falta de espacio en el Teatro Victoria para acomodar en el estrecho foso, debidamente a la Orquesta Sinfónica. ¿Como se entiende entonces, que el domingo recién pasado, el Ballet Nacional ofreció un estreno con acompañamiento de cinta magnetofónica en el mismo Teatro Municipal, anunciando, sin embargo, en la prensa, con grandes letras, la apertura oficial de su temporada con la Orquesta Sinfónica? Esto es un atropello y una falta de respeto, en vista de todas las quejas hechas por el BNCH, y luego, ni siquiera se anuncia en el mismo programa el nombre de la orquesta que grabó la obra de Igor Stravinsky. Tampoco se trata aquí de una compañía viajera como, por ejemplo, el Ballet del Siglo XX que nos visitó por escasos días el año pasado. Por más ensayos que requiere una obra tan monumental como lo es "La Consagración de la Primavera", tratándose de una compañía como el BNCH y en vista, además, de que la obra "Uka-Ara", de Patricio Bunster se ha estado ensayando desde hace muchísimo tiempo a esta parte, ésta debía ser presentada con orquesta, sobre todo en el Teatro Municipal. Repetimos que la presentación de este ballet con cinta magnetofónica fue una falta de respeto, y en realidad no se entiende bien el asunto de cambio de teatro, cuando las cosas siguen igual.

La programación del BNCH para iniciar su temporada fue bastante tétrica. Tres obras modernas, filosóficas e incluso de pesado contenido, no son lo más apropiado para una oportunidad como ésta. La excepción la ofreció como siempre "La Mesa Verde", de Kurt Jooss, obra maestra, hecha por un maestro, que sigue siendo interpretada con gran cuidado, en especial por M. Elena Aránguiz, Max Zomosa, Robert Stuijf, José Uribe y Lily Ruiz. Es una lástima que fuera precedida por un "Concertino" (De Paulino Koner), obra que está perdiendo rápidamente su encanto, debido a una interpretación hecha a base de una alegría rebuscada y poco natural, y de un estreno que prometió mucho, pero que no cumplió su promesa.

"Uka-Ara", es el nombre de una versión coreográfica de Patricio Bunster de la "Consagración de la Primavera", de Igor Stravinsky. Construída, aparentemente sobre inspiraciones tomadas de diferentes versiones que existen de este ballet en el mundo, Bunster no ha logrado aquí repetir el éxito de su excelente obra "Calaucán". Incluso su penúltimo ballet, "Surazo", estrenado en 1961 nos gustó mucho, y en ello existe, evidentemente, un mensaje americano. Tenemos también muy presente todavía la inolvidable versión que el Ballet del Siglo XX nos ofreció el año pasado de "La Consagración de la Primavera", con coreografía de Maurice Béjart. La versión que nos presentó ahora Patricio Bunster no convenció en ningún momento y desde ningún punto de vista, siendo la segunda parte menos débil que la primera. El tema tratado es confuso, y ofrece momentos de poca delicadeza, que deslindan a la vulgaridad. Faltó, sobre todo en la primera parte, una relación entre la difícil música y los bailarines. El leve argumento es apenas discernible y los pasos, movimientos y poses son poco originales, pecándose aquí de excesivas repeticiones que cansan al ojo. La evidente combinación entre las contorsiones de la técnica moderna y los pasos académicos no logró un mayor impacto sobre el espectador. Cuando termina todo, surge automáticamente la pregunta: ¿Qué ha pasado allí en realidad? Un acierto fue, sin embargo, la iluminación realizada por Víctor Segura y el vestuario hecho por Julio Escámez. Ambos fueron factores positivos en esta obra. Los solistas Ana Cremaschi, Max Zomosa, Elly Griebe, Robert Stuijf y Blanchette Hermansen se desempeñaron con aplomo y agilidad, dentro de una coreografía con pocas posibilidades. En cuanto a Blanchette Hermansen se refiere, hemos podido comprobar que aquí se trata de una bailarina, que debido a su preparación e interpretación merece mejores y más oportunidades, que aún no las ha tenido desde su regreso de Europa hace ya más de un año.

Esta función del BNCH, la podemos resumir en un asunto poco satisfactorio, salvo en la reposición de esta obra maestra, "La Mesa Verde".

Diez éxitos-canciones de Ginette Acevedo, el domingo 31 en el Teatro Caupolicán

La nota principal de espectáculos en la presente semana, destaca la presentación, en el escenario del Teatro Caupolicán, de la laureada cantante nacional, Ginette Acevedo, que revista "Ecrán" premió con "Moai" 1963, como 'La artista más popular de Chile".

Ginette Acevedo, el domingo 31, se presentará en el "Caupolicán", con un recital de diez "hits", las diez mejores canciones, premiadas en diversos festivales de Chile y del extranjero.

Y, además, en homenaje a la notable cantante, que goza de amplio favoritismo público, habrá un show artístico de grandes relieves, con participación de valores efectivos en el ambiente santiaguino.

Las dos últimas actuaciones en Santiago de Ginette Acevedo, el domingo 31, en vermut y noche, en el "Caupolicán", concitan gran entusiasmo e interés de todos los radioescuchas y admiradores de sus grabaciones en Discos RCA Victor.

ILUSTRE MUNICIPALIDAD DE SANTIAGO
EMBAJADA DE LOS EE UU. DE AMERICA

Presentan al

CORO Y ORQUESTA DE ROBERT SHAW

Lunes 8 de Junio, a las 19 horas:

BARBER, CARISSIMI, COPLAND, GERSHWIN, GINASTERA, MOZART, SCHOEMBERG, W. SCHUMAN.

Martes 9 de Junio, a las 19 horas:

COPLAND, DI LASSO, GIBBONS, HALFFTER, IVES, SCHOEMBERG, SCHUBERT, SCHUTZ, VECCI, VICTORIA.

ENTRADAS EN VENTA

TEATRO MUNICIPAL

LOS CONJUNTOS AFILIADOS A LA FEDERACION DE COROS DE CHILE Y A LA ASOCIACION CORAL CHILENA, TENDRAN UN DESCUENTO DEL 50% EN EL VALOR DE LAS ENTRADAS. PARA HACER USO DE ESTA FRANQUICIA, LOS MIEMBROS DE ESTAS SOCIEDADES DEBERAN ACREDITAR SU CALIDAD DE TALES. ASIMISMO, LOS COROS AFILIADOS A ESTOS ORGANISMOS QUE DESEEN ADQUIRIR ENTRADAS PARA SUS MIEMBROS, PODRAN HACERLO A TRAVES DE UNA COMUNICACION CON FIRMA Y TIMBRE RESPONSABLES, EN LA CUAL SE INDIQUE EL NUMERO DE ENTRADAS A ADQUIRIR.

El Coro y Orquesta de Robert Shaw actuarán también en la función del día jueves 11 de junio, dentro de la Décima Temporada Oficial de la Orquesta Filarmónica de Chile, interpretando la Misa en Si Menor, de Juan Sebastián Bach.

ULTIMA PAGINA DE ESTA EDICION
Edición de 20 páginas — Precio: Eº 0.15

LA NACION

MIERCOLES 27 DE MAYO DE 1964
SANTIAGO DE CHILE

Siete millones de plantas y flores en Exposición Mundial

Se necesita una semana para poder recorrer todo el sitio de la exposición.

VIENA, (ANSA).— Con la presentación de siete millones de plantas distribuidas sobre una superficie de un millón de metros cuadrados, Viena inauguró la "Wig 64" o sea la Exposición Mundial de Jardinería. Esta muestra colosal durará seis meses, hasta mediados de octubre, y cuenta con la participación de veintiocho países de todos los continentes, desde Brasil a Japón, desde Suecia a Australia.

Se cree que esta muestra atraerá a Viena a unos tres o cuatro millones de visitantes, en su mayoría extranjeros. Pero lo más asombroso es que la zona donde la muestra se levanta era hasta hace poco tiempo el basural de la ciudad circundado por una extensa y espantosa "villa miseria". Ahora la belleza del parque florido que reemplaza aquel panorama escuálido, es realmente incomparable. Los mismos expertos están admirados de haber podido reunir un mundo floral tan admirable.

En el medio del parque se construyó una torre colosal de hormigón, de 252 metros de altura, llamada "Torre Danubio" que quiere ser símbolo de Viena Moderna y rivalizar con la Torre Eiffel de París. A dos tercios de altura, entre los 150 y los 170 metros la construcción tiene tres terrazas: una para admirar el panorama, una con un café-restaurante y pista de baile. Las plataformas giran permitiendo a la gente admirar a Viena totalmente. Y no sólo Viena sino el valle del Danubio, las "puestas" húngaras, las selvas y las planicies checoslovacas hasta los Cárpatos.

Para recorrer toda la muestra se necesitan siete días por lo menos. Solamente de caminos asfaltados hay unos 25 kilómetros para recorrer, además hay senderos y más senderos... Para que el visitante no pierda tiempo... y no se pierda, hay un trencito que lo lleva a dar la vuelta del "Jardín de las Naciones".

Suecia, Alemania, Suiza, ofrecen soluciones de casas-jardín modernas. Estados Unidos muestra cómo el jardín debe entrar en la casa. Brasil presenta una pared de hormigón que "vive" a través de las plantas. Japón, Indonesia, Filipinas, Brasil muestran también plantas exóticas en su "ambiente" con fotografías y reconstrucciones. En la muestra hay también secciones dedicadas a la vida al aire libre, los campamentos, las casas de campo, los artefactos botánicos y de jardinería, géneros con dibujos de flores, discos que hablan de flores, joyas en forma de flores, todo en escala mundial.

Para preparar la muestra se trabajó mucho tiempo y se gastó bastante dinero, pero el esfuerzo vale la pena y, además, trae divisas en forma de turismo.

PALABRAS CRUZADAS

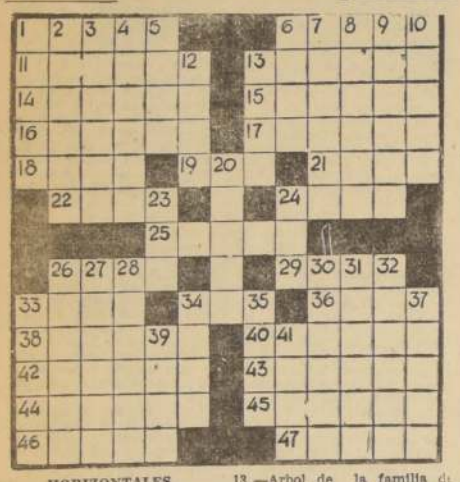

HORIZONTALES

1.—Trozo que salta de una piedra.
6.—Escoger, elegir.
11.—Especie de lagarto muy grande de color verdoso.
13.—Refrescaba una cosa al aire.
14.—Panecillo amasado con huevos, leche, etc. (pl.)
15.—Que llora mucho.
16.—Conductor metálico elevado para la telegrafía sin hilos.
17.—Arte de la navegación.
18.—Estuario que recorta profundamente la costa. (pl.)
19.—Corriente de agua que desemboca en el mar.
21.—Consonante. (pl.)
22.—Estado de la Federación Indochina Francesa.
24.—Exponen un manjar al fuego para que se torne comestible.
25.—Gran cadena de montañas de América del Sur.
26.—Prep. después de.
29.—Conjunto de dos maderos atravesados en X.
33.—Barra de metal en bruto.
34.—Río de Suiza.
36.—Viento suave y apacible.
38.—Poner en circulación.
40.—Dar sulidos.
42.—Sexagésima parte de una hora.
43.—Estado de América del Sur.
44.—Reverencian con sumo honor y respeto.
45.—Iré de un lugar a otro.
46.—Flores del rosal.
47.—Relativo a las musas (fem. pl.)

VERTICALES

1.—Chupar suavemente el el jugo de una cosa.
2.—Lucha postrera de las fuerzas vitales que precede a la muerte.
3.—Emperador de Marruecos.
4.—Carruaje tirado por caballos.
5.—Anona, fruta.
6.—Orilla adornada de ciertas telas y vestidos.
7.—Más malos.
8.—Entabiado, estrado o suelo movible.
9.—Acrediten, den por bueno.
10.—Batracios anuros.
12.—Exponer un manjar al fuego.
13.—Arbol de la familia de las ulmáceas.
20.—Península de Asia meridional.
23.—Mayor cantidad.
24.—Parte de una vasija que sirve para agarrarla.
26.—Miedoso, cobarde, encogido.
27.—Territorio sometido al gobierno de un rey (pl.)
28.—Elevación sobre el nivel de la tierra.
30.—Que tiene sal.
31.—Laten las arterias.
32.—Pobl. de Venezuela, Cap. del mundo. De Bolívar.
33.—Mover los remos para hacer adelantar una embarcación.
34.—Aro, planta aroide.
35.—Cebo de huevos de bacalao para la pesca de la sardina.
37.—Ciudad de Francia, a orillas del Ródano.
39.—Piojos de las gallinas.
41.—Caja de madera que sirve para recoger votos.

RESULTADO DEL PUZZLE ANTERIOR

DESASTRE HIPICO

LOUISVILLE, EE. UU.— Las llamas que aparecen en este grabado, provienen de uno de los 12 establos que el fuego destruyó en la cancha de carrera de Miles Park. El fuego envolvió los establos dejándolos al nivel del suelo causando la muerte de 28 caballos de pura sangre. Un bombero resultó herido y se estiman las pérdidas materiales en 250 mil dólares. (Telefoto UPI).

La Otra Cara del Cable en Noticias de Todo el Mundo

TIENE BIGOTES LA REINA DE LOS SENTIMENTALES — PARIS (ANSA).— María Pía —Marie Die— es la reina indiscutida de los sentimentales de Francia. María Pía, algo así como María santa o como María piadosa. Son muy pocos, como se verá, los que conocen su auténtica personalidad, pero todos los enamorados acuden a ella con sus cuitas por intermedio del "Correo de las lectoras" que atiende en un difundido semanario y lee sus novelas románticas y sus poemas enternecedores que, como ríos, fluyen constantemente de su delicada pluma. Con su última novela ganó un concurso, cuyo premio era un viaje a Roma. Al enterarse de la noticia, un editor de historietas de la capital italiana, deseoso de entablar relaciones comerciales con ella, le organizó una afectuosa recepción. Damas con ramos de flores y el consiguiente discurso de bienvenida. Pero, cuando el tren se detuvo en la estación y Marie Pie descendió de él, todos se encontraron frente a un regordete señor, de mediana edad, algo calvo y portador de un abundante y renegrido bigote. María Pía era en realidad, algo así como un "Mariano Pío". Ahora posiblemente, según se dice en la capital italiana, la clientela femenina de María Pía se cambiará por una clientela masculina. Después de todo, es el único hombre que ha logrado comprender el corazón de las mujeres.

GIUSEPPE BERTO EXPLICA COMO CURO SU NEUROSIS. ROMA (ANSA). Giuseppe Berto, el autor de "Il cielo è rosso", una de las novelas más leídas en la inmediata postguerra italiana, escribió ahora "Il male oscuro", editado por Rizzoli, libro en que analiza prolijamente una serie de intimidades del autor: penas, pesadillas, delirios, amores, traiciones sufridas, enfocados a través de la guía de un tratamiento para curarse una neurósis. Cumple una extraordinaria vivisección y autocrítica que puede resultar de utilidad para quienes se interesen por estudios psicológicos. Su estilo narrativo, además, es siempre colorido y sugestivo.

Cartas al Director

Las cartas que se publican en esta sección deben venir firmadas y con indicación del nombre completo, dirección y número de carnet del autor o autores. Sin embargo, omitiremos estos datos si él o los autores lo desean.

1899) Fecha de realización de un sorteo

Señor Director:

En los primeros días de diciembre, adquirí dos talonarios con boletos para un sorteo del Club de Deportes Colo Colo, que debía realizarse el 15 de ese mes. Posteriormente, se anunció la postergación para abril, pero a pesar de que diariamente reviso la prensa, nada he sabido de los resultados de esta rifa.

Esto me hace recordad un problema personal. Tiempo atrás adquirí acciones del futuro estadio de este club, pero ignoro también el estado en que se encuentran los trabajos.

Espero, como también creo que lo esperan muchos hinchas del popular club albo, informarme a través de las columnas de LA NACION, sección Cartas al Director, de la fecha de la rifa y del estado de los trabajos del proyectado estadio.

Saluda Atte a usted,

COLOCOLINO PREGUNTON
Reuman 6262, San Miguel.

1900) Joven busca urgente una ocupación

Señor Director:

Soy un asiduo lector de su diario, y es por esto que me atrevo a molestarlo para explicarle mi problema que es el siguiente:

Deseo trabajar cuanto antes, y para ello necesito ocupar unas líneas en la Sección "Cartas al Director", para que por medio de LA NACION, pueda llegar a sus lectores y si fuera posible ofrecerme una ocupación. No me importa en lo que sea, lo que importa que sea algo efectivo. Tengo 21 años, 4.o año de humanidades, escribo a máquina y tengo algo de experiencia como auxiliar en oficina.

En espera que esta carta tenga una buena acogida, se despide del Sr. Director y queda a sus gratas órdenes.

Carnet 4849633, Correo Central, Santiago.

N. R.— Quien se interese por los servicios de nuestro lector, rogamos escribirle al Correo Central, Santiago, a su número de carnet.

1901) Un llamado a los Jefes del Servicio de Seguro Social

Señor Director:

Es conocida, tradicional casi, la deficiente atención en las diversas reparticiones del Servicio de Seguro Social, pero donde adquiere caracteres intolerables es en las oficinas donde debe hacerse el pago de imposiciones. La oficina de Ñuñoa, ubicada ahora en elegante edificio de la Avenida Macul, es un ejemplo típico. Enormes colas de asegurados y patrones, que deben hacer compensaciones por cargas de familia, son atendidas por una sola persona. Son usuales ya las frases: "hágalo de nuevo", "vuelva mañana". Se agrega a esto, personal descomedido, sin ninguna deferencia para con el público que espera por horas ser atendido. Una de las causas fundamentales, a mi juicio, de esta pésima atención, es que no existen autoridades a quienes presentar reclamaciones de lo que ocurre. De otro modo no se justificaría la absoluta falta de deferencia con el público y el desprecio de que se hace gala para el tiempo de quienes se ven obligados a recurrir a esas oficinas. Personalmente, he debido, para compensar una carga familiar de mi empleada, volver tres y cuatro veces para ser atendido. Es ésta una situación que debe ser corregida por quienes ocupan cargos directivos en el Servicio de Seguro Social.

L. E. R., Carnet 4984111, Santiago.

Así Atendemos al Público

Banco del Estado abonó premio de Eº 1.000 en cuenta de lector de ciudad de Traiguén

Así informa el Subgerente de Ahorros de la institución.

Nuestro lector René Víctor Gasep H., de la ciudad de Traiguén, nos escribió para saber por nuestro intermedio, acerca del pago de un premio obtenido en el Banco del Estado.

Al respecto, hemos recibido una nota de parte del Subgerente de Ahorros de dicha institución, en la cual explica que este premio fue abonado en la cuenta de su cliente y nuestro lector, de acuerdo con las disposiciones vigentes para el caso.

La nota del Subgerente de Ahorros del Banco del Estado, dice:

"Señor
Director del Diario LA NACION.
Presente.

Muy señor mío:

"Cúmpleme dirigirme a usted a fin de solicitarle se haga una aclaración acerca de una publicación aparecida en la sección "Cartas al Director" de ese diario, el día 23 del presente, bajo el N.o 1885, en que un impositor de Ahorro de la Oficina de Traiguén de este Banco, señor René Gasep Haddad, que fuera agraciado con un premio de un mil escudos, adicionado con préstamo hipotecario para adquisición de un bien raíz, en el Sorteo realizado por la Institución en el mes de diciembre último, reclama que aún no ha sido abonada la suma indicada, en su cuenta de ahorro.

"Al respecto, debo manifestar a usted que, los numerosos premios que el Banco reparte por este concepto, de acuerdo a nuestra reglamentación y para evitar posteriores demandas, cuando el cliente favorecido no tiene interés en hacer uso del préstamo hipotecario, ya que ello es opcional, debe hacerlo presente por escrito ante la Oficina en que posee su cuenta; tal es el caso del señor René Gasep Haddad, a quien se le comunicó el procedimiento citado en su oportunidad.

A este requerimiento dio cumplimiento el interesado sólo con fecha 20 de abril ppdo. y, es únicamente por este motivo que se abonó el premio en cuestión el 11 del presente.

"Agradezco su gentileza al publicar esta aclaración y lo saludo muy atentamente.

(Fdo.) Subgerente de Ahorro, Banco del Estado de Chile."

1885) Reclama premio obtenido en el Banco del Estado

Señor Director:

En el último sorteo efectuado por el Banco del Estado tuve en suerte ganar, con mi cupón N.o 1.421.131 al 1.425.530, un premio de 1.000 escudos, el que sería abonado a mi cuenta de ahorros N.o 22.872, de la Sucursal de Traiguén, como también gané el derecho a un préstamo hipotecario, al que renuncié por escrito, en comunicación enviada a la oficina de ésta.

Lamentablemente, a pesar de haber transcurrido casi 5 meses, nada se ha abonado, y ni siquiera mis reiteradas reclamaciones al

HOY DIA
Miércoles
DIA DE USAR
DOLLY PEN

CLUB DE SEGURIDAD EN EL TRANSITO DE CHILE

SEGUNDA CITACION

En conformidad con lo dispuesto en el Art. 31.o de los Estatutos, cítase a Junta General Ordinaria Anual, para el viernes 5 de junio de 1964, a las 20.45 horas, en el Club de Carabineros, calle Dieciocho N.o 208, en el carácter de segunda citación.

TABLA:

1.—Acta Junta anterior.
2.—Memoria Anual.
3.—Balance Anual.
4.—Varios.

SANTIAGO, Mayo de 1964.

EL DIRECTORIO

DIRECCION DE APROVISIONAMIENTO DEL ESTADO

CALZADO ENGRASADO

Llámase la atención a los interesados que se están solicitando PROPUESTAS PRIVADAS N.o 45, por el calzado que a continuación se indica, destinado a la Dirección de Obras Sanitarias:

276 PARES DE BOTOTOS ENGRASADOS, COLOR CAFE, TIPO GOOD YEAR.

Bases y demás antecedentes pueden solicitarse en el Departamento de Adquisiciones, Sección Propuestas Públicas y Compras en el Extranjero, de esta Dirección, solamente de 9.30 a 12.30 horas.
Las ofertas se recibirán en la oficina del señor Director, Amunátegui N.o 66, primer piso, el día

6 de junio de 1964, hasta las 12 horas

ANSELMO BRAVO BRAVO
DIRECTOR

DIRECCION DE APROVISIONAMIENTO DEL ESTADO

ESTANTES METALICOS

SOLICITANSE

PROPUESTAS PUBLICAS Nº 128,

por lo que a continuación se indica, destinado al Instituto de Seguros del Estado:

21 ESTANTES DE ESTRUCTURA METALICA (ANGULOS RANURADOS), DE DIFERENTES MEDIDAS.

Bases y demás antecedentes pueden solicitarse en el Departamento de Adquisiciones, Sección Propuestas Públicas y Compras en el Extranjero, de esta Dirección, solamente de 9.30 a 12.30 horas.
Las propuestas se abrirán en presencia de los interesados, en el Departamento de Adquisiciones, Amunátegui N.o 66, segundo piso, el día

9 de junio de 1964, a las 11 horas

ANSELMO BRAVO BRAVO
DIRECTOR

TODOS LOS VIERNES
CURANTOS
MERVILLES

CABLE DE ACERO
GALVANIZADO y NEGRO
Stock permanente:
6—12—7 6—24—7
6—7—1 6—19—1
6—27—1 6—37—7.
de 1/4" a 3/4" diámetro.
Reich y Cía. Ltda.
AVENIDA BERNARDO O'HIGGINS N.o 3786.
Fonos: 90206 - 97328

ANTEOJOS
HAMMERSLEY
AGUSTINAS 1000 EAL BANDERA
TEL: 88095 - CASILLA 2088

JUAN MARINO — POR SAM LEFF

TARZAN — Por Edgard Rice Burroughs

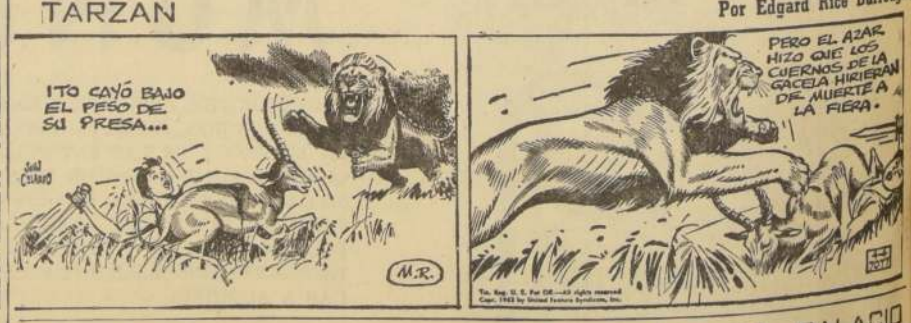

DICK TRACY — POR CHESTER GOULD

RAMONA — POR JORGE PALACIO