TIEMPO PARA SANTIAGO:
BUENO
TEMPERATURA DE AYER:
MAXIMA: 26 grados C. a las 15 horas.
MINIMA: 11 grados C. a las 4 horas 30 minutos.
El Sol saldrá a las 6 horas 23 minutos, y se pondrá a las 19 horas 17 minutos.— La Luna saldrá a las 9 horas 12 minutos, y se pondrá a las 20 horas 38 minutos.
FASE: Cuarto creciente el día 6.

LA NACION

AÑO XLI — LUNES 4 DE MARZO DE 1957 — SANTIAGO DE CHILE — PRECIO: $ 30— N.o 14.334

EDICION DE 18 PAGINAS
CRONICA . Págs. 1, 2, 3, 8 y 9
REDACCION
SOCIAL
CABLES . 8 y 9
PROVINCIAS
6 DEPORTES . Págs. 11, 12 y 13
4 GENERALES . 14
7 TEATROS . 15 y 17
9 CLASIFICADOS . 18
10 MAGAZINE . 16

La ciudadanía respondió al llamado del Presidente.-

Congreso antinflacionista eligió el pueblo

Agrariolaboristas doblan su representación en el Senado y los radicales la disminuyen

Política y belleza

La votación en las mesas de damas en las diversas comunas de la capital, dio, ayer, oportunidad para que armonizaran política y belleza. Esta espigada "comisario" de una mesa en la Comuna de Ñuñoa, se negó a dar su nombre y, cuando el reportero insistió, le dijo risueña, pero firmemente: "Recuerde que tengo autoridad, emanada de la Ley de Elecciones para hacerlo retirar del local por la Fuerza Pública si sigue entorpeciendo este acto cívico". El reportero no insistió y ella se dio vuelta para atender una consulta de una ciudadana que quería saber si ésa era la sección donde le correspondía votar. LA NACION aprovechó entonces para tomarle una nueva pose.

RESONANTE TRIUNFO DE TARUD EN TALCA

Rafael Tarud Siwady, ex Ministro de Economía, del actual régimen, en dos oportunidades, obtuvo ayer un amplio y resonante triunfo, en la Sexta Agrupación Senatorial de Curicó, Talca, Linares y Maule, al ser elegido senador del Partido Agrario Laborista, con la más alta mayoría de sufragios en la ciudad de Talca, y uno de los primeros en toda la Agrupación.

Don Rafael Tarud, senador electo por la Sexta Circunscripción Electoral, quien obtuvo la primera mayoría en la ciudad de Talca y la segunda en la clasificación general de la región.

El triunfo del señor Tarud ha sido vivamente comentado en todo el país, ya que sus contendores políticos, opusieron una tenaz resistencia a su candidatura, especialmente el ex senador Pedro Opaso, que fue vencido por amplio margen de votos.

El resonante triunfo de Tarud en Talca, y el que obtuvo Edgardo Barrueto en Temuco, permitió al PAL doblar su actual representación en el Senado.

Don Carlos Vial Espantoso, senador presuntamente electo por la Sexta Circunscripción Electoral, con la primera mayoría.

Grupo de profesores bolivianos llegó ayer

Procedente de Antofagasta llegó ayer a esta capital una delegación de 186 profesores rurales de Bolivia, en visita de confraternidad y de acercamiento cultural. Durante su permanencia en Santiago se hospedarán en la Escuela Normal "J. Abelardo Núñez".

Hoy a las 11 horas harán una visita de cortesía al Ministro de Educación, señor Francisco Bórquez Jopia; luego pasarán a saludar al Presidente de la República, y a su esposa, señora Graciela Letelier de Ibáñez, a quien le harán entrega de un obsequio enviado especialmente por la esposa del Presidente de Bolivia.

Los maestros bolivianos harán presentaciones públicas del folklore del país hermano.

Falleció el arquitecto D. Ricardo González C.

Falleció en esta capital el prestigioso urbanista, arquitecto señor Ricardo González Cortés, quien tuvo destacada actuación en congresos internacionales de urbanismo en representación de nuestro país. Fue regidor por Santiago, el año 1935 y el año 1925 había sido miembro de la Junta de Vecinos. Fue profesor de la Escuela de Ingeniería, secretario y director de la Asociación de Arquitectos, habiendo ganado honrosos galardones en justas internacionales de arquitectos. Había nacido el año 1887, en Santiago.

Sus funerales se efectuarán hoy en el Cementerio General, a las 11 horas, después de unas honras que se oficiarán en la Capilla del Cementerio.

VOTA EL JEFE DEL ESTADO

Democráticamente concurrió ayer a votar el Presidente de la República, lo que hizo en su comuna, Ñuñoa, poco después de las 11 horas. La nota gráfica lo muestra en el instante en que deposita su voto en la urna. Tiene a su derecha a un elector, inscrito en la misma mesa en que vota el Jefe del Estado, que, democráticamente también, espera su turno para sufragar. Inmediatamente detrás del señor Ibáñez puede observarse al Ministro del Interior, coronel Benjamín Videla Vergara; al Ministro de Justicia, señor Santiago Wilson; al Director de Investigaciones, señor Luis Muñoz Monje, y al Edecán Naval de S. E., entre un grupo de altos jefes militares que acompañó al Primer Mandatario a cumplir con los deberes cívicos.

EN COMPLETA CALMA, ORDEN Y TODA CLASE DE GARANTIAS SE DESARROLLO EL ACTO ELECTORAL

En un ambiente de absoluta calma y tranquilidad se desarrollaron ayer, en todo Chile, las elecciones generales de parlamentarios. El electorado acudió a las urnas, desde las ocho de la mañana, hora en que se constituyó satisfactoriamente, la enorme mayoría de las mesas receptoras de sufragios. El proceso se desarrolló normalmente, hasta su término, o sea, las cuatro de la tarde.

La tranquilidad y normalidad que revistió el acto cívico de ayer, a lo largo del país, fue el resultado de las medidas dispuestas oportunamente por el Gobierno, en resguardo del orden público y de la protección de todos los derechos, tanto de los electores, como de los candidatos y partidos. Al efecto, los Jefes de las Fuerzas Armadas y de Carabineros, encargados por la ley de velar por el correcto y expedito desarrollo de estas justas cívicas, hicieron cumplido honor, una vez más, a la misión encomendada. Por su parte, las autoridades civiles no hicieron, también, otra cosa que identificarse en todas sus partes con las instrucciones de absoluta prescindencia electoral, reiteradas por el Ministro del Interior, coronel Benjamín Videla, en cumplimiento de terminantes disposiciones impartidas por el Presidente Ibáñez.

APOYO AL PROGRAMA ANTINFLACIONISTA.—Aunque la multiplicidad y heterogeneidad de las listas de candidatos, originaron obstáculos y atrasos en la expedición de cómputos, los resultados generales y semioficiales de las elecciones de ayer dejan la evidencia de que el electorado, en gesto de clara visión ciudadana, dio su respaldo a los partidos, personas y parlamentarios que democrática y patrióticamente han estado apoyando las medidas antinflacionista del Gobierno.

Así lo revela, por ejemplo, el enorme coeficiente de votos que registró en la provincia de Santiago —que alberga a más de un tercio del electorado nacional—, la lista de los partidos Conservador Unido, Liberal y Agrario Laborista; lista en la cual se destacó la figura del señor Jorge Alessandri Rodríguez, quien durante su campaña reiteró que él no era un político, porque no hacía promesas, sino un hombre dispuesto a ofrecer soluciones para los problemas del país, de acuerdo con las realidades.

Inclusive, éste fue, pudiera decirse, el predicamento del senador reelecto, don Eduardo Frei Montalva, otra de las figuras situadas por el electorado en lugares de preeminencia, y lo mismo piensan, también, hasta algunos de los diputados reelectos del Partido Radical, como el representante por Concepción, don Humberto Enríquez.

Por otra parte, la notoria merma electoral registrada por los partidos situados en la extrema izquierda, donde prolifera en la sombra el totalitario Partido Comunista, con sus tácticas disociadoras internacionalmente reconocidas, también evidencia que en el nuevo Congreso Nacional, continuarán existiendo las patrióticas mayorías, accesibles al estudio de las necesarias medidas orientadas al mantenimiento y perfeccionamiento de la tarea de recuperación económica del país, que ha correspondido ini-

(A la página 2, N.o 27)

PARLAMENTARIOS PRESUNTAMENTE ELECTOS

Nómina extraoficial hasta las tres de la madrugada de hoy

Hasta las 3 de la madrugada de hoy, el Ministerio del Interior y la Intendencia no habían entregado a la publicidad una nómina oficial de los candidatos elegidos en la elección de ayer.

La nómina que damos a conocer en estas columnas, es, en consecuencia, de carácter extraoficial y está sujeta a diversas modificaciones.

Una lista completa de los candidatos elegidos y los votos obtenidos por ellos, daremos a conocer en nuestra edición de mañana.

NOMINA EXTRAOFICIAL

La siguiente es la nómina extraoficial de los candidatos elegidos en todo el país, basada en los datos parciales dados a conocer por Intendentes, Gobernadores y corresponsales de LA NACION:

SENADORES

ATACAMA y COQUIMBO: Isauro Torres, Radical; Humberto Alvarez, Radical; Raúl Marín Balmaceda, Liberal; Hernán Videla, Liberal; Alejandro Chelén, PSP., presunto. Puede ser desplazado por Javier Lagarrigue, de la Falange.

SANTIAGO: Eduardo Frei, Falange; Angel Faivovich, Radical; Jorge Alessandri, Liberal; Bernardo Larrain, CU.; Luis Quinteros Tricot, FRAP, presunto. Puede ser desplazado por Julio Barrenechea, si Frei doble la cifra repartidora.

CURICO, TALCA, MAULE y LINARES: Carlos Vial Espantoso, 15.670, Cons. Soc. Cristiano; Rafael Tarud, 14.430, PAL; Ulises Correa, 14.014, Radical; Eduardo Alessandri, 12.233, Liberal; Luis Felipe Letelier, 12.674, CU.

RIO BIO, MALLECO y CAUTIN: Julio Durán, Radical; Gregorio Amunátegui, Liberal; Gustavo Palacios, PSP; Julián Echavarri, Nac.; Edgardo Barrueto, PAL., presunto. Puede ser desplazado por Joaquín Prieto Concha.

DIPUTADOS

TARAPACA: J. Luis Maurás, Radical Pedro Muga, Falange; Herminio Tamayo, PSP; Bernardino Guerra, Liberal.

ANTOFAGASTA: Hernán Bruchet, Radical; Jonás Gómez, Radical; Juan Lacassié, PAL; Juan de Dios Carmona, Falange; Víctor Galleguillos, P. S.; Ramón Silva Ulloa, PSP; Domingo Cuadra, Liberal.

ATACAMA: Manuel Magañal, Radical; Raúl Barrionuevo, Liberal.

COQUIMBO: Julio Mercado M., Radical; Rolando Alvarez Bonilla, Radical; Hugo Zepeda, Liberal; Juan Peñafiel Illanes, Liberal; Manuel José Irarrázabal, C. U.; Hernán Fuentealba, Falange; Hugo Miranda R., Radical.

ACONCAGUA: Abelardo Pizarro, Liberal; Alfonso David Lebón, PAL; Héctor Ríos Iguait.

VALPARAISO.— Rolando Rivas Radical; Humberto Rivas, Radical; Carlos Muñoz Hortz, Radical; Hernán Romani, C. U.; Edmundo Eluchans, C. U.; Alberto Decombe, C. U.; José Oyarzún, P. D. de Ch.; Armando Mallet, P. S.; Eugenio Ballesteros, Falange; Antonio Zamorano, P. S.; Gmo. Rivera, Liberal; Rubén Hurtado, Nacional.

SANTIAGO, primer distrito: Hugo Rosende, C.U.; Jaime Egaña, C. U.; Pablo Aldunate, Liberal; Luis Goycoolea, Liberal, presunto; Jacobo Schaulson, Radical; Juan Martínez Camps, Radical; Isidoro Muñoz, Radical; Carlos Morales, Radical; José Tohá, P. S.; José Oyarce, P. S.; Hto. Martones, D.; Mario Hamuy, PAL; Luis Pareto, PAL, presunto; Jorge Meléndez, Nac.; Rafael A. Gumucio, Falange; José Musalem, Falange; Roberto Gutiérrez, C. U. presunto; Humberto Pinto, Independiente, presunto.

SANTIAGO, segundo distrito: Emilio Meneses, Liberal; Mario Riquelme, Radical; Juan Valdés Rojas, C. U.; José Lazcar, Independiente; Galvarino Rivera, Laborista, presunto.

SANTIAGO, tercer distrito: Tomás Reyes Vicuña, Falange; Hermes Añumada, Radical; Ismael Pereyra, C. U.; Mario Palestro, P. S. P.; Marcos A. Salum, PAL, presunto.

SANTIAGO, cuarto distrito: Luis Valdés Larrain C. U.; Rafael de la Presa, PAL; Hugo Gálvez, Liberal; Pedro Videla, Falange, y Juan Acevedo, Socialista.

O'HIGGINS: José Tala, Falange; Armando Jaramillo, Liberal; Sebastián Santandreu, Radical; Carlos Miranda, PAL; Salvador Correa, CU; Arturo Domínguez, CU.

COLCHAGUA: Jorge Errázuriz, Liberal; Carlos José Errázuriz, CU; Pedro González, CU; Renato Gaona, Radical.

CURICO: Humberto Bolados, CU; Hernán Arellano, Liberal; Raúl Juliet, Radical.

TALCA: Guillermo Donoso, 3.869, Liberal; Sergio Díez, 4.223, CU, José Foncea, 3.029, PAL; Víctor Maquiavello, 2.326, Radical; Eugenio Cruz, 2.479, PS.

MAULE: Luis Minchel, 3.380, Dem.; Patricio Hurtado, 3.100, Humberto del Río, 2.876, Liberal.

LINARES: Hernán Lobos, Nac.; Joaquín Morales, Radical; Ignacio Urrutia, Liberal; Jaime Concha Barañón, Falange.

ÑUBLE, ITATA Y SAN CARLOS: Carlos Montané, Radical; Raúl Parada de la S. Liberal; Ramón Espinosa, PAL.

ÑUBLE: Juan Luis Urrutia,
CHILLAN: Luis Martín PAL.
BULNES y YUNGAY: Orlando Sandoval, Radical; Víctor Flores Castillo, Radical, y Pedro Poblete, P. S.

CONCEPCION: Humberto Enríquez, radical, 5.600; Mario Saez, radical, 2.329; Raúl Spoerer, liberal, 4.191; Enrique Serrano, C. U., 3.757; Enrique Rodríguez B., 2.893; Manuel Valdés, PSP, 1.896; Albino Barra, SCH., 3.305; Tomás Pacilio, conservador, 3.332; Jorge Montes, 4.780.

ARAUCO: Luis Martínez Saravia, radical; Virgilio Morales, democrático.

BIO BIO: Manuel Rioseco, radical; presuntos: Gustavo Aqueveque, PSP; Jorge Rigo Righi, Nac.; Ramón Benítez, liberal.

MALLECO: Carlos Sivori, PAL; Julio Sepúlveda R., radical; Gustavo Martínez, SP; Miguel Huerta, liberal; presuntos: Francisco Javier Díaz Salazar, CU; Gustavo Vargas Molinare, Nac.

CAUTIN: Alfonso Salazar, liberal; Jorge Lavanderos, Nac.; A. Holzapfel, radical; Gut. Lorcia, CU.; Aníbal Suárez Gonzales; Aroldo Martínez, PSP.

VALDIVIA: Inés Enríquez, radical; Nicanor Allende, liberal; Juan Edo. Fuentes, liberal; Ricardo Weber, PAL, presunto; Ignacio Palma, Falange.

OSORNO: Sergio Sepúlveda Garcés, liberal; Quintín Barrientos, radical; Armando Palma, CU.

LLANQUIHUE: Federico Brüchet, radical; Julio von Mühlenbrook, PAL.

AISEN: Raúl Irarrázaval, CU.
CHILOE: Héctor Correa, CU; Belarmino Elgueta, PSP; Raúl Morales A., radical.

MAGALLANES: Alfredo Hernández, PSP.

Senador por Atacama y Coquimbo, don Eduardo Frei, elegido por Santiago con la primera mayoría de la Circunscripción.

Don Jorge Alessandri Rodríguez, otro de los nuevos senadores que llegará el 21 de mayo al Senado de la República.

JEFE DE LA PLAZA ELOGIA ACTUACION DE LAS FUERZAS ARMADAS EN ELECCIONES

El general don Horacio Gamboa, Comandante de la Guarnición de Santiago y Jefe de la Plaza, al término del acto eleccionario de ayer, declaró que se sentía altamente complacido de la forma en que las Fuerzas Armadas habían cumplido con su deber de mantener y garantizar el orden público y la corrección de la jornada cívica.

El general señor Gamboa, en su calidad de Jefe de la Plaza, se constituyó en las primeras horas de la mañana de ayer en sus oficinas del sexto piso del Ministerio de Defensa Nacional, desde donde mantuvo durante todo el día un total y absoluto control del acto eleccionario, en la parte correspondiente a las Fuerzas Armadas, al mismo tiempo que estuvo impartiendo instrucciones y órdenes para allanar las escasas denuncias que le fueron formuladas.

En esta labor el general señor Horacio Gamboa fue asesorado por los auditores señores Máximo Honorato Cienfuegos y Pedro del Río; por el Jefe del Estado Mayor, coronel don Alfredo Hoyos y por los siguientes jefes y oficiales: teniente coronel don Felix Urculiu, comandante don Fernando Lezaeta, capitán don Néstor Silva, capitán señor Federico Chaigneaux, mayor don Romo Alvarez y por su ayudante mayor don Emilio Timerman y su oficial de órdenes, teniente don Oscar Escalona.

Expresó el general Gamboa que durante las diversas visitas de inspección que efectuó ayer, pudo comprobar el entusiasmo y absoluta tranquilidad con que el electorado concurría a cumplir con sus deberes cívicos, como también las facilidades que dieron las Fuerzas Armadas y Carabineros para garantizar la corrección del acto eleccionario.

Señaló el general señor Gamboa que las contadas reclamaciones que se formularon, son fiel testimonio de la absoluta libertad que otorgaron las autoridades para que la ciudadanía sufragara a su entero arbitrio por los candidatos de sus preferencias.

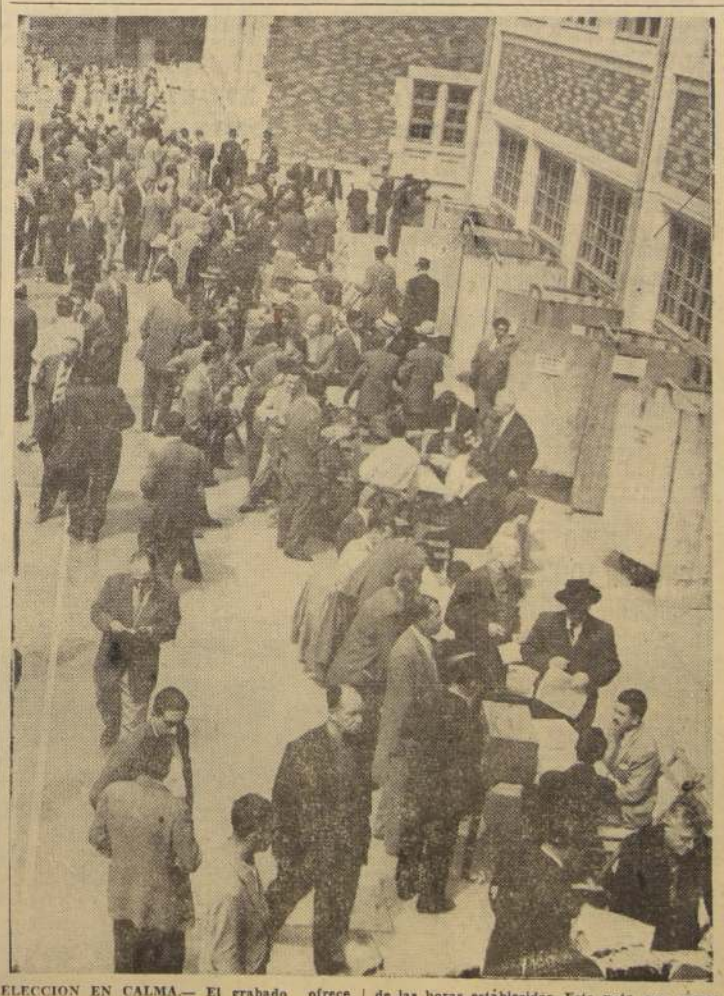

ELECCION EN CALMA.— El grabado ofrece una muestra de cómo se desarrollaron las elecciones de ayer: en plena calma. Cada ciudadano acudió a cumplir sus deberes cívicos dentro de las horas establecidas. Esta nota, que corresponde al edificio del Liceo Manuel de Salas, en Ñuñoa, es prueba de ello, ya que no se divisa la presencia de fuerza pública.

LICEO CATEDRAL-CHILENO
FUSIONADOS
FUNDADOS EN 1916 Y 1891
Humanidades — Preparatorias — Kindergarten — Inglés obligatorio en todos los cursos — Medio Pupilaje y Externado
MATRICULA DE 9 A 20 HORAS
Las clases se iniciarán el lunes 11 de marzo.
ROSAS N.o 2725 — TELEFONO 91367

Sufragio de la Primera Dama

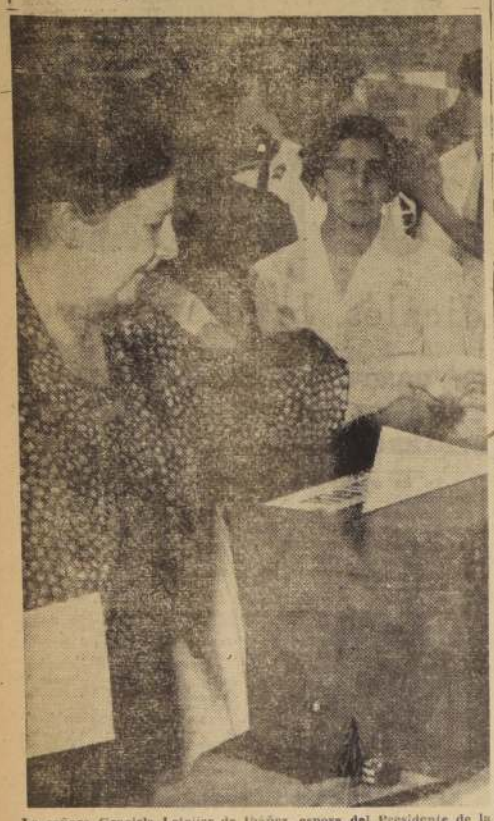

La señora Graciela Letelier de Ibañez, esposa del Presidente de la República, deposita su voto en la Mesa 15, de la Novena Comuna, que funcionó ayer en el local de la Facultad de Ciencias Económicas de la Universidad de Chile, en Avenida República 517. La esposa de S. E. acudió al recinto alrededor de las 11.30 horas, para cumplir con sus deberes cívicos.

La elección a través de nuestros corresponsales

ARICA.— La primera mayoría en las elecciones de Arica la obtuvo el dirigente gremialista y militante del Partido Liberal, señor Bernardino Guerra, empleado del FF. CC. de Arica a La Paz. Obtuvo 2.059 votos, faltando solamente la subdelegación de Belén.

La segunda mayoría la obtuvo don Víctor Bianchi, con 740 votos. La tercera Juan Luis Maurás con 447. La cuarta Alfonso Ugarte con 288. La quinta Herminio Tamayo con 276. Sexto Juan Checura con 253. El séptimo lugar el señor Muga con 149.— (CROSSA, corresponsal)

REGIONALISMO.— ARICA.— El triunfo del ariqueño Bernardino Guerra Cofré, causó extraordinario entusiasmo entre sus partidarios, que concurrieron a las calles de la ciudad vivando su triunfo. De esta manera se impuso el regionalismo frente a los partidos políticos, eclipsando los primeros lugares que otros años pertenecieron al radicalismo. Dentro del mismo partido radical, Víctor Bianchi superó a Juan Luis Maurás, cuyos ataques al Presidente de la República, provocaron enérgica resistencia entre sus propios militantes.— (CROSSA, corresponsal)

ANTOFAGASTA.— Los siguientes candidatos resultaron elegidos diputados por Antofagasta: Hernán Brucher y Jonas Gómez, radicales; Juan de Dios Carmona, falangista; Domingo Cuadra Gazmuri, liberal; Ramón Silva Ulloa, PSP; Víctor Gallegullos, Socialista; y Juan Lacassie Arriagada, PAL. La primera mayoría la obtuvo Juan de Dios Carmona, con 2.557 votos. (IRIARTE, corresponsal)

COQUIMBO.— Resultados de la elección en Coquimbo. Lista N.o 1.— Senadores: Diego Lira 364; Alejandro Chelén 533; Alamiro González 157; Diputados: Sergio Salinas 51; Manuel Collao 398; Juan Ahumada 163; Arturo Salazar 13. Votos de lista: 28.

Lista N.o 2.— Senadores: Isauro Torres 616; Hernán Videla 1.154; Raúl Marín 513; Humberto Alvarez 1.586; Javier Lagarrigue 483; Diputados: Hugo Miranda 126; Renán Fuentealba 344; Juan Peñafiel 33; Máximo Corral 100; Orlando Alvarez 24; Julio Mercado 2.244; Hugo Zepeda 1.218. Votos de lista: 159.

Lista N.o 3.— Diputados: Hernán Contreras 121; Julio Román 21; Manuel Irarrázaval 436; Raúl Salamanca 4.

José Arraño 115; René Benavides 180. El candidato señor Salamanca se había retirado a primera hora en la mañana. (IGLESIAS, corresponsal).

RANCAGUA, 3.— Los siguientes fueron los resultados de las elecciones de hoy en la provincia de O'Higgins:

Lista 1, conservadora: Salvador Correa Larraín, 3.771; Arturo Domínguez Barros, 5.520.

Lista 2, Radical-Liberal: Sebastián Santandreu Herrera (radical) 3.527; Armando Jaramillo Lyon (liberal) 5.887.

Lista 3, PAL-Democrático e Independiente: Carlos Miranda Miranda (PAL) 2.153.

Lista 4, FRAP-Falange: José Isla Hevia (Falange) 3.116.

La sorpresa de esta jornada la marcó la derrota sensacional de Baltazar Castro, del Partido del Trabajo. La cifra repartidora fue de 4.860.— (FDO. LUCERO ARAYA, corresponsal).

PICHILEMU.— Resultados de la elección: Lista N.o 1, Jorge Errázuriz, 210 votos; Osvaldo Bisquert 2. Total 212 votos.

Lista N.o 2: Pedro González, 71; José Aristía, 21; Carlos José Errázuriz 277. Total 369 votos.

Lista N.o 3: Héctor Labbé, 64; Renato Geona, 145; Oscar Urrutia, 1. Total 210 votos.

Lista N.o 4: Mario Orellana 14; Carlos Gutiérrez, 5; Jorge de la Fuente 22.— (El corresponsal.)

PEUMO.— Los resultados fueron los siguientes:

Lista N.o 1: sin preferencia, 49; Rafael Correa, 56; Arturo Domínguez, 377.

Lista N.o 2: sin preferencia, 2; Enedieno Kook, 2; Sebastián Santandreu, 182; Juan Atala, 5; Armando Jaramillo, 497.

Lista N.o 3: sin preferencia 3; Raúl Montes de Oca, 6; Roberto Rodríguez, 22; René Ramírez, 3; René Jerez, 81; Carlos Miranda, 52.

Lista N.o 4: Baltazar Castro, 27; Héctor Olivares, 10; Rafael Moya, 0; Enrique Leyton, 38; Otilia Zamorano, 5; José Isla, 39.

La elección transcurrió sin alternativas y casi sin abstenciones.— (Atala, corresponsal.)

PEUMO.— El acto eleccionario en la Comuna de Las Cabras, arrojó el siguiente resultado: Salvador Correa, 23; Arturo Domínguez, 29; Sebastián Santandreu, 22; Armando Jaramillo, 53; Roberto Rodríguez, 10; René Ramírez, 45; Carlos Miranda, 26; Baltazar Castro, 7; Héctor Olivares, 10; José M. Isla, 11.

El sufragio no mostró incidentes y la abstención fue de un 20 por ciento.— (Atala, corresponsal.)

SAN JAVIER.— El siguiente fue el resultado de la elección en la Comuna de San Javier.

SENADORES. Lista N.o 1: Eduardo Alessandri, 800 votos, Felipe Leteller, 205; Pedro Opazo, 99.

Lista N.o 2: Ulises Correa, 630.

Lista N.o 3: Carlos Vial, 700; Alberto del Pedregal, 1.410.

Lista N.o 4: Rafael Tarud, 348.

Lista N.o 5: Gustavo Mujica, 33 votos.

DIPUTADOS. Lista N.o 1: Ignacio Urrutia, 311; Elena Fabry, 14; Fernando Romero, 576; Sebastián Barja, 58.

Lista N.o 2: Juan Bulnes, 199, Hernán Lobos, 1.398; Joaquín Morales, 633.

Lista N.o 3: Flavio Torres, 4; Mario Dueñas, 18; Carlos Bernal, 180; Gabriel Benavente, 4.

Lista N.o 4: Jorge Costa, 215; Jaime Concha, 497; Aníbal Cabrera, 163; Enrique Muñoz, 10.— (Castro, corresponsal.)

HUERTA DEL MAULE. — Eduardo Alessandri, 117; Felipe Leteller, 41; Pedro Opazo, 2; Ulises Correa, 112; Carlos Vial, 87; Alberto del Pedregal, 132; Rafael Tarud, 24 y Gustavo Mujica, 1.

DIPUTADOS: Ignacio Urrutia, 58; Fernando Romero, 96; Ligia Bustos, 1; Juan Bulnes, 30; Hernán Lobos, 125; Joaquín Morales, 100; Carlos Bernal, 14; Gabriel Benavente, 1; Jorge Costa, 33; Jaime Concha, 26 y Aníbal Cabrera, 54.— (Castro corresponsal.)

CURICO.— El acto eleccionario en esta provincia se desarrolló dentro de un clima de absoluta tranquilidad. Resultaron elegidos, el ex Alcalde de Curicó, don Raúl Gormaz, independiente, con 3.173 votos; Raúl Juliet, radical, con 3.037, y Humberto Bolaños, conservador Unido, con 2.995 votos.— (Merino, corresponsal.)

IQUIQUE.— En esta zona resultaron, presuntivamente, electos diputados, los candidatos Pedro Muga, falangista; Bernardo Guerra, regionalista; Juan Luis Maurás, radical, y Herminio Tamayo, socialista popular. — (Müller, corresponsal.)

SUFRAGA EL JEFE DE LA IGLESIA.— El Cardenal Primado, Su Eminencia Dr. José María Caro, concurrió como en todos los anteriores actos eleccionarios, a depositar su voto en la Primera Comuna. Le acompañó su secretario, Monseñor Joaquín Fuenzalida. El público aplaudió cariñosamente la presencia del venerable jefe de la Iglesia Católica chilena.

Concurso para dos becas en Escuela de Graduados

La Escuela de Graduados de la Facultad de Medicina de la Universidad de Chile llama a concurso para dos becas para Medicina Interna: una para Cirugía y la otra para Neurología, en el Hospital "José Joaquín Aguirre", que permanecerá abierto hasta el 15 del presente.

Los antecedentes se reciben en la Secretaría de la Escuela de Graduados, Hospital del Tórax, José M. Infante N.o 717, tercer piso, de 16 a 18 horas.

Ministro Videla expresó su satisfacción por el interés demostrado por electores

Anunció Consejo de Gabinete para mañana

El Ministro del Interior, coronel Benjamín Videla Vergara manifestó que estaba satisfecho del resultado eleccionario, por la forma cómo éste se había realizado y por el interés mostrado por la ciudadanía. Agregó que las garantías ampliamas otorgadas por el Gobierno contribuyeron eficazmente a estos resultados. Manifestó también que el Presidente de la República estaba profundamente satisfecho de la forma cómo se había realizado este acto.

El Ministro Videla se hizo presente en su despacho a las 7.30 horas, y una hora después recorrió los recinto selectorales, entre ellos la Municipalidad, Escuela Militar, Tribunales y Universidad de Chile. En la Sexta Comuna, Recoleta, emitió su sufragio a las 9.30 horas y después acompañó al Jefe del Estado cuando éste se dirigió a la Comuna de Ñuñoa a cumplir con su deber cívico.

DECLARACIONES DEL MINISTRO.— El Ministro Videla, a las 22 horas, recibió a los periodistas a quienes reiteró los conceptos que ya había emitido durante el día de ayer en cuanto a que está profundamente satisfecho por la forma cómo se efectuó el proceso electoral.

Ante los reporteros de Moneda, manifestó el Ministro del Interior que se había hecho uso del derecho ciudadano con toda normalidad y que las Fuerzas Armadas, como siempre, habían cumplido con su deber.

El Presidente de la República, expresó el señor Videla Vergara, también está profundamente satisfecho de la forma cómo se ha llevado el proceso de las elecciones.

Agregó que si así no hubiera sido, al referirse a esta normalidad ciudadana, Chile habría dejado de ser Chile.

También dio a conocer el Ministro, que los resultados a esa hora, eran inciertos, ya que había tantos candidatos y los cargos por llenar no eran muchos.

Al referirse a las declaraciones del presidente del Partido Radical, ante los reporteros de Moneda, en cuanto a que este partido obtendría 40 o más diputados cuando sólo creían en 38, recordó que el señor Ríos Valdivia era profesor de Historia y no de Matemáticas.

Comunicó también el coronel Videla, que por disposición del Presidente de la República, se realizará Consejo de Gabinete el martes en la mañana.

NUEVA LINEA DE BUSES A LA SERENA Y COQUIMBO

Una nueva línea de buses Santiago-La Serena será inaugurada mañana, cuando a las 8 horas parta el primer servicio desde la capital hacia esa ciudad nortina.

Se trata de un servicio que atenderá una empresa nueva: Buses Norte Ltda., servicio por cuatro buses O. M. Fiat, último modelo, con capacidad para 35 pasajeros.

Los buses realizarán a partir de pasado mañana dos salidas diarias simultáneas, en la mañana y en la tarde, desde Santiago como desde La Serena.

Mañana, por tratarse del servicio inaugural, sólo partirán los buses desde Santiago.

ATENCION ESPECIAL.— Buses Norte Limitada ha programado un sistema especial de atención a sus pasajeros, el que incluirá un pequeño almuerzo, servido en el mismo bus, sin recargo por ello en el pasaje.

Asimismo, la empresa Buses Norte Ltda., ha llegado a un convenio con el Hotel "La Bahía", de Los Vilos, donde sus pasajeros tendrán a su disposición un comedor exclusivo, especialmente decorado.

MITINES POLITICOS HUBO ANOCHE EN EL CENTRO DE SANTIAGO

Anoche, aproximadamente a las 20 horas, partidarios del señor Eduardo Frei Montalva y militantes radicales, realizaron manifestaciones callejeras de júbilo por el resultado de triunfo de sus candidatos.

No hubo incidentes de importancia ni detenidos.

EL TRIUNFO OBTENIDO SOLO ES LA PRIMERA ETAPA DE UNA GRAN CAUSA

Rodeado de sus parciales, en el local central de la Falange Nacional, el senador por Atacama y Coquimbo y electo por Santiago, don Eduardo Frei Montalva, nos declaró que "la victoria obtenida hoy (ayer) en las urnas es sólo la primera etapa del triunfo de una causa, de sentido nacional y popular, que como un reguero de pólvora prenderá de Arica a Magallanes".

Puntualizó que la jornada de ayer no significa un triunfo personal, por "cuanto la causa que representa encontró amplia acogida en todo el país, como lo demuestra la victoria alcanzada por los candidatos a diputados de nuestro movimiento".

"El triunfo de hoy (ayer) —prosiguió— lo esperábamos hace 20 años. Veinte años esperábamos que el pueblo nos comprendiera. Veinte años que luchamos contra los ataques y la inicidia. Pero hoy (ayer) la provincia de Santiago nos ha dado, por abrumadora y contundente mayoría, un triunfo que nadie nos podrá arrebatar."

También dijo Frei: "Nunca pensé en obtener una primera mayoría tan amplísima en la provincia de Santiago. Según los datos oficiales reunidos hasta el momento y en nuestro poder, mi triunfo tendría una diferencia de más de quince mil votos sobre el más inmediato contendor. Esos mismos datos aseguran una mayoría muy holgada y amplísima, de sobre sesenta mil votos".

Enfocando el desarrollo del acto electoral, expresó que "en el día de hoy ha habido respeto y libertad electoral. He sido un día grande para la democracia chilena".

Y terminó diciendo el senador Frei que los sacrificios realizados no han sido en vano, porque se ha logrado el apoyo popular a una causa de amplio contenido nacional. "Hoy iniciamos una marcha —terminó diciendo— que se extenderá como un reguero de pólvora desde Arica a Magallanes, hasta conquistar el Poder para cumplir con nuestros ideales."

BAJO LA PRODUCCION DE CARBON EN LOTA

Con motivo de la menor faena de trabajo dispuesta por las Compañías Carboníferas a raíz de los grandes stocks de carbón que existen en canchas, ha originado una baja en la producción en las minas de Lota y Schwager.

El primero de estos minerales tuvo en febrero una menor producción de 12.000 toneladas en relación con enero. Schwager, en cambio mantuvo en febrero el mismo nivel de producción que el mes anterior, ya que la disminución fue de sólo 300 toneladas. Este mineral produjo en enero 37.300 toneladas.

Alcaldesa de San Juan de Puerto Rico llegará el jueves a Santiago

El jueves llegará a Santiago la Alcaldesa y Administradora de la Municipalidad de la ciudad de San Juan, capital de Puerto Rico, señora Felisa Rincón de Gautier, quien realizará una gira de buena voluntad por los países de Latino América, invitada especialmente por el Departamento de Estado.

Durante su permanencia en esta capital dará interesantes conferencias sobre temas cívicos, sindicales y femeninos.

EL MINISTRO DEL INTERIOR SOLUCIONO INCIDENTE POLITICO

El Ministro del Interior, coronel Benjamín Videla Vergara, fue testigo en la mañana de ayer de un pintoresco incidente político en la Avenida Macul, el que solucionó cordialmente.

Aproximadamente a las 10.30 horas el Ministro Videla viajaba en dirección a la Moneda, cuando desde su automóvil sorprendió a cinco personas que perseguían a un menor con claras intenciones de castigarlo.

En vista de esto, el señor Videla detuvo su automóvil y se encaró con dichas personas, quienes le manifestaron que perseguían al menor para "darle un susto", ya que éste acababa de destrozar la propaganda y cartelones que éstos tenían en una secretaría política de los alrededores.

El Ministro se hizo cargo del menor, al que después de aconsejar, llevó en automóvil hasta su hogar.

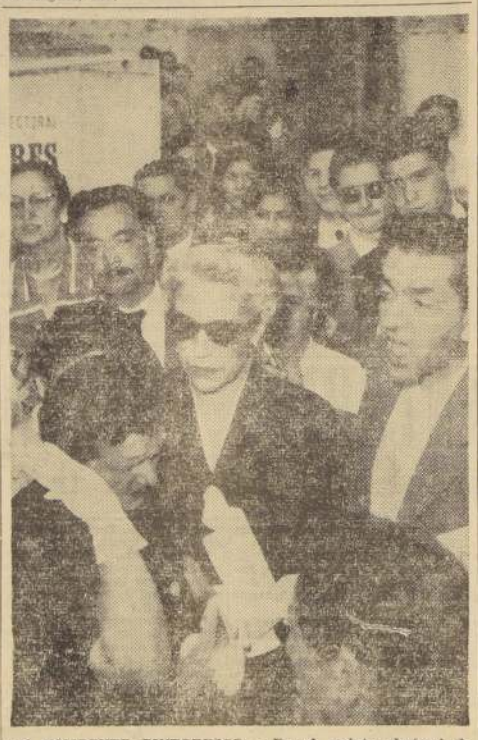

UN INCIDENTE PINTORESCO.— En el recinto electoral de Avenida República 517, ocurrió un incidente, más pintoresco que de proporciones, pero que puso en situación incómoda a una de las ciudadanas que acudieron a emitir su voto. Un apoderado de alguno de los candidatos la vio llevar en su mano una cédula, y le advirtió que eso no era correcto, a lo que la señora, que iba acompañada de su esposo, repuso que ella era dueña de hacer lo que quisiera. El apoderado citó la ley, y le agregó que cometía un delito, porque las apariencias indicaban que se habría dejado cohechar. El incidente terminó repentinamente, cuando la señora comenzó a llorar, presa de una crisis nerviosa.

ELECCIONES EN EL COLEGIO MEDICO COMIENZAN EL 22

El 22 de este mes se iniciarán las elecciones de las nuevas autoridades del Colegio Médico de Chile las que, conforme al reglamento interno de la ley que creó dicho cuerpo legal, durarán siete días.

Las listas de candidatos para los cargos que se renovarán en el Consejo Regional Santiago-O'Higgins, deberán ser presentadas en la secretaría del Colegio, antes del 10 de este mes.

Los cargos que se renuevan en ese Consejo son los que detentan actualmente los doctores Guillermo Labatut, Nicolás Muñoz Hidalgo, Oyama Valenzuela Vásquez y Guillermo Velasco Mora.

Dirigentes políticos acusaron a radicales de cohechar electores

En Linares pagaban con empanadas conteniendo dinero

El mayor número de denuncias recibidas por las autoridades ayer, por cohecho en el país corresponden a secretarías del Partido Radical, de acuerdo con las informaciones recibidas en el Ministerio del Interior y en los diarios santiaguinos. Algunas de estas secretarías, controladas en "choclones" fueron clausuradas por orden de la justicia, ya que se comprobó la acción de cohechadores radicales y cohechados. También corresponde a este partido el pago de votos con empanadas que contenían en su interior billetes de cien pesos, con los cuales se retribuirían los sufragios emitidos en Linares, a favor de la candidatura senatorial del señor Ulises Correa.

CLAUSURADA SECRETARIA EN VINA.— La primera información sobre cohecho recibida en el Ministerio del Interior correspondió a la secretaría del Partido Radical, ubicada en el Pasaje Barrios, frente a la Plaza Vergara de Viña del Mar. La Juez del Crimen, señora Merle Lagarelle, sorprendió a cinco individuos en los momentos en que eran cohechados a favor del candidato radical Carlos Muñoz. La Juez ordenó la detención de los cohechados y la secretaría fue clausurada por orden judicial.

EN LINARES.— También se informó que en Linares los dirigentes del FRAP denunciaron que en la secretaría de la campaña escotorial radical por esa provincia, se había comprobado que para burlar la vigilancia policial, se estaban pagando los sufragios con dinero, el que había sido colocado en el interior de las empanadas que se repartían en ese local. Fueron detenidas las personas sorprendidas pagando los sufragios como también los electores cohechados por este original sistema. Las empanadas fueron regladas.

OTRA DENUNCIA EN CHILLAN.—José Lagos Muñoz, candidato falangista a diputado por la provincia de Ñuble, denunció el Jefe de Plaza de Chillán que elementos radicales estaban cohechando en favor de su candidato Víctor Flores. Frente a esta denuncia el Jefe de la Plaza, comandante Carlos Sepúlveda, acompañado del Prefecto de Carabineros y Comisario de Investigaciones, Humberto Meire, y fuerzas policiales, se hicieron presentes en la secretaría ubicada en Sargento Aldea 147, sorprendiendo a Miguel Prado, arrendatario del edificio, y al elector Fermín Moncada Vergas, recibiendo del primero dinero a cambio de su sufragio. Se comprobó que varias personas huyeron por el fondo del edificio. Carabineros se incautó de varios fajos de billetes y de recibos de pago que tenían la leyenda "Chile". El Juez del Crimen, Leonel Berho Poblete, ordenó la detención del cohechador radical y el cohechado.

COHECHO RADICAL EN CURICO.— Dirigentes conservadores denunciaron que en las secretarías radicales ubicadas en la calle Yungay, de Curicó, y en Licantén, capital del departamento de Mataquito, se estaba practicando en forma desembozada el cohecho a favor de los candidatos a senador Ulises Correa y a diputado Raúl Juliet. Los electores fueron trasladados en camión desde Potrero Grande hasta la secretaría curicana y desde ahí eran llevados bajo control a sufragar en las mesas locales electorales. Frente a esta secretaría se dispuso vigilancia especial.

ASAMBLEA SOLEMNE TENDRA ESTA NOCHE SOC. "DAVILA BAEZA"

A las 21 horas se efectuará hoy la sesión solemne de la Sociedad Mutualista "Dávila Baeza", con ocasión del 41.o aniversario de dicha entidad societaria. A la sesión han sido invitados los miembros honorarios, parlamentarios, regidores y representantes de instituciones mutualistas y gremiales. En esta asamblea, el presidente hará la memoria anual y se conocerán los balances del período.

La "Dávila Baeza" está haciendo los preparativos para el paseo campestre del próximo domingo a Machalí. Los socios y sus familiares dispondrán de locomoción propia.

N.o 27

ciar al Gobierno del Excmo. señor Ibáñez.

ASPECTOS DE LA ELECCION. — En el nuevo Congreso, elegido ayer, aumentarán el número de sus diputados, de acuerdo con los cómputos que se conocieron anoche, los partidos Liberal, Radical, Conservador Unido y Falange.

Sin embargo, el Partido Liberal perdió a uno de sus senadores (Opaso), con lo que quedó reducido a 10; el Partido Radical también perdió a otro de sus senadores (Rettig), con lo que bajó a 9; el Partido Conservador Unido lucha por mantener a Prieto Concha, si bien ganó a Larraín Vial, en Santiago, y la Federación Socialcristiana no sólo impuso al falangista Frei, en la capital, sino que ganó al conservador Carlos Vial, en Curicó, Talca, Linares y Maule. También el falangista Javier Lagarrigue aparece disputando el quinto asiento senatorial por Atacama y Coquimbo, al socialista popular Alejandro Chelén.

El Partido Agrariolaborista a pesar de sus graves e increíbles dificultades internas, tiene perspectivas para mantener a unos 15 de sus 24 diputados. Pero en el Senado, puede duplicar sus efectivos, pues ya elegía a Rafael Tarud, en Curicó, Talca, Linares y Maule, y Edgardo Barrueto disputa el quinto asiento senatorial de Bío-Bío, Malleco y Cautín.

Los izquierdistas, especialmente socialistas, han perdido miles de diputados en el norte, y en las provincias centrales.

Los independientes, que en su mayoría pertenecen al Partido Nacional, han conservado a varios de sus diputados, como Rubén Hurtado, en Valparaíso; Jorge Meléndez, en Santiago, y Armando Palma, en Osorno.

VOTANTES. — Aunque, como ya lo hemos dicho, la multiplicidad y heterogeneidad de las listas de candidatos, ha entorpecido los cómputos de las elecciones parlamentarias de ayer, se estima que a las urnas acudieron más de 700 mil electores.

CONGRESO AMERICANO DE SOCIOLOGIA SERA CELEBRADO EN CHILE

Entre el 6 y el 13 de julio de este año se efectuará en Santiago el Cuarto Congreso Latinoamericano de Sociología, organizado por la Sociedad Chilena de Sociología, bajo los auspicios de la Asociación Latinoamericana de Sociología, y patrocinado por la Universidad de Chile.

El temario comprende las siguientes materias:

1.— **TEORIA Y METODOS DE LA SOCIOLOGIA.**— a) La sociología como investigación científica; b) La enseñanza de la sociología; c) Proyecto de diccionario de sociología.

2.— **SOCIOLOGIA POLITICA.**— a) La política como ciencia y como técnica; b) Los partidos políticos; c) Regímenes políticos de América Latina.

3.— **SOCIOLOGIA RURAL.**— a) La vida rural en América Latina; b) Regímenes de trabajo campesino en América Latina; c) Conducta política del campesino en América Latina. 4.— La industrialización de América Latina desde el punto de vista sociológico.

EL ESCRUTINIO OFICIAL.— El grabado muestra un aspecto de la intensa labor desarrollada en el Ministerio del Interior, durante la formación del escrutinio oficial. Las informaciones oficiales fueron llegando de todo el país y en enormes cartulinas cuadriculadas fueron sumándose los votos a cada lista y candidato, hasta llegar al resultado final. El de ayer, fue un día de actividad ininterrumpida para estos servidores del Estado.

HACE 1.643 DIAS

EL PUEBLO LOS ARROJO DEL PODER Y NO VOLVERAN

ESCUELA DE CHOFERES
INST. SAN CRISTOBAL
MAC-IVER 518

DETECTIVES PRIVADOS
Atendemos informaciones comerciales y particulares, averiguación y ubicación de personas.
Cobranzas — Seriedad
Reserva absoluta
Estado 215 — Oficina 404
Cuarto piso — Fono 39090

EN EL REGISTRO ELECTORAL.— El Director General del Registro Electoral, don Ramón Zañartu Eguiguren (centro), cumplió una improba jornada, en la víspera y durante el acto cívico de ayer. Aquí aparece teniendo a su izquierda al segundo Jefe del Servicio, don Oscar Rojas Astaburuaga. De pie, el señor Moroni, contador de este mismo organismo.

NORMALIDAD EN TODO EL PAIS DURANTE EL ACTO ELECTORAL

SOLO INCIDENTES SIN IMPORTANCIA SE REGISTRARON EN ALGUNAS CIUDADES

La elección parlamentaria general se desarrolló ayer con absoluta normalidad en todo el país, pese a que la baja abstención y el gran número de mesas constituídas significan verdaderos récords.

Tanto el Ministro del Interior, de acuerdo a los informes que le fueron telefoneados por Intendentes y Gobernadores, como el Intendente de Santiago y el jefe de la Plaza en la capital, manifestaron en diversas oportunidades, que no habían recibido reclamos de importancia de parte de los comandos de las diferentes candidaturas, en ningún lugar del país.

Algunos hechos policiales de poca monta, como el estallido de dos bombas en una secretaría de la capital y de bombas lacrimógenas en diversas secretarías de Talca y Curicó, no lograron empañar el orden público que estuvo, en todo momento, serenamente guardado por las Fuerzas Armadas y Carabineros.

CONSTITUCION DE LAS MESAS.— Más del 80 por ciento de las mesas se había constituído antes de las 9 de la mañana, lo que es un verdadero record.

A las 11.40 horas, ese porcentaje había subido hasta casi el 90 por ciento, corroborándose el interés del electorado por participar en el acto cívico, pero, el mismo tiempo, echando por tierra muchos de los vaticinios de los "expertos".

Las diez comunas de Santiago, ayer a mediodía, ofrecían el siguiente panorama eleccionario:

PRIMERA COMUNA (Santa Lucía): Varones, 121 mesas, faltando por constituirse 9. Mujeres, constituídas todas, las 34 mesas.

SEGUNDA COMUNA (Santa Ana): Faltaban por constituirse 3 mesas de varones, funcionando 61. En las mesas de damas, se habían constituído 41 y faltaban, también, tres por funcionar.

TERCERA COMUNA (Portales): Varones 68 mesas y mujeres 34, constituídas, ambas, en su totalidad.

CUARTA COMUNA (Estación). Varones 31 mesas, faltando por constituirse 6. Mujeres, 27 mesas, todas constituídas.

QUINTA COMUNA (Cañadilla): Varones 78 mesas, faltando 7. Mujeres, 33, faltando 10.

SEXTA COMUNA (Recoleta): Varones 71 mesas y mujeres 33, todas funcionando.

SEPTIMA COMUNA (Maestranza): Varones 33 mesas faltando sólo una por constituirse.

OCTAVA COMUNA (Universidad): Varones 82 mesas, faltando sólo 1, mujeres, 43, faltando 3 por funcionar.

NOVENA COMUNA (San Lázaro): Varones, 75 mesas, todas constituídas, y mujeres 46 mesas, sin constituirse 16.

DECIMA COMUNA (Parque Cousiño): Varones 105 mesas, con 9 por constituirse. Mujeres 43 mesas, con cuatro por constituirse.

La mayor parte de las mesas que faltaban por funcionar, ayer a mediodía, lo hicieron poco después, por lo que, en la práctica, puede afirmarse que ayer funcionaron todas las mesas, tanto de varones como de damas, en las diferentes comunas de Santiago.

En provincia, conforme a las informaciones oficiales del Ministerio del Interior, el panorama electoral fue aún más completo y hay provincias enteras, como Coquimbo, donde, a las 9 de la mañana, estaban todas las mesas funcionando.

TRANSMISION DE LAS ELECCIONES.— La mayoría de las radioemisoras realizó ayer programas especiales para ir dando a conocer, desde las primeras horas de la mañana, y hasta después de las 12 de la noche, detalles del desarrollo de la elección parlamentaria general. La transmisión de Minería, emisora que no cuenta normalmente con un servicio propio de noticias, fue encabezada por el comentarista Luis Hernández Parker, que ocupa un conocido espacio de comentarios políticos por esa onda. La transmisión de Cooperativa Vitalicia, estuvo a cargo enteramente del personal de planta de la emisora, hecho que fue posible gracias al equipo periodístico que mantiene CB 76, contratado para su "Diario". La nota gráfica, muestra al director del Diario, Renato Labra; el Jefe de Programas, Javier Miranda; al animador Sergio Silva, y al ayudante Sergio Luna durante una de las transmisiones.

De 22 a 32 diputados subirían los liberales

El presidente, en ejercicio, del Partido Liberal, don Víctor Braun Page, formuló anoche la siguiente declaración:

"El acto eleccionario realizado el día de hoy tiene un alto significado cívico; la ciudadanía ha vuelto nuevamente hacia los partidos históricos, dándoles un seguro respaldo, que permitirá perfeccionar aún más nuestro régimen democrático.

"Los resultados hasta ahora conocidos son especialmente halagadores para el liberalismo, que ha alcanzado en el país una de las primeras cuotas de sufragios y aumentado su representación en la Cámara de Diputados de 22 a 32, y mantenido sus fuerzas en el Senado.

"El amplio triunfo obtenido por don Jorge Alessandri, nos llena de orgullo, pues nuestro partido, con disciplina y entusiasmo, contribuyó a elegirlo, consciente del alto significado de su elección.

"Los personalismos, las fuerzas izquierdizantes y los partidos sin doctrina, son los grandes derrotados para bien de la democracia."

EL 8 PARTIRA A WASHINGTON DON MARIANO PUGA V.

El 8 de este mes partirá a Washington, el Embajador chileno ante el Gobierno de los Estados Unidos, señor Mariano Puga Vega, el que será despedido por el Presidente Ibáñez, esta semana, con una comida.

El señor Puga ha celebrado entrevistas con el señor Ministro de Relaciones Exteriores, señor Osvaldo Sainte-Marie Sorucco, en las cuales se ha planificado la política general a seguir por la representación diplomática chilena en Washington.

El diplomático chileno se ha entrevistado, además, en repetidas oportunidades, con personeros de las instituciones fiscales y privadas que tienen interés en negociaciones de monta con los Estados Unidos o mantienen pendientes operaciones con firmas privadas o servicios públicos de ese país. Los deseos del señor Ministro de Relaciones Exteriores y del nuevo Embajador, son que éste llegue a Washington con un definido plan de acción que permita una política que sirva efectivamente al país.

Conservadores unidos mantendrán su línea antiinflacionista: Coloma

El Partido Conservador Unido continuará manteniendo su línea política, principalmente en lo que concierne a la lucha emprendida contra la inflación, nos declaró en las últimas horas de la noche el presidente de esta colectividad, senador Juan Antonio Coloma.

Nos dijo el señor Coloma, textualmente:

"Estimo que el Partido Conservador Unido ha obtenido un resultado satisfactorio en el número de senadores y diputados. Sin embargo no puedo desconocer que personalmente esperaba un triunfo mejor para el partido. No debemos eso al olvidar que hemos sido la colectividad política que, a través de una acción patriótica y leal al servicio del país, hemos recibido ataques de tantos frentes".

Y agregó: "El esfuerzo de nuestros correligionarios merece la más profunda gratitud de la directiva del partido. Yo que los conozco se de sus sacrificios y de su adhesión invariable a la línea del partido. Lamento no haber podido presentarles una victoria más brillante, como ellos la merecían".

Más adelante, el senador Coloma puntualizó que su partido, "cualesquiera que sean sus dirigentes, seguirá inflexiblemente en la honrosa línea de dignidad y honor que le trazaron sus fundadores. En ésto, cualquiera que sean los sacrificios que deba seguir afrontando nuestra colectividad política, nuestros compañeros de partido no serán defraudados, y esperamos que no lo sean tampoco nuestros adherentes y simpatizantes, que en horas tan difíciles para nosotros nos ha dado el aliento de su fe, que nos obliga a no desmayar en nuestro empeño".

VOTO NO MUY SECRETO.— Esta madre, que debió llevar en sus brazos a su hija de tres años, entra con ella a la cámara secreta de la mesa N.o 8, para elegir su voto y ponerlo dentro del sobre que previamente le había sido entregado en la mesa. Su modestia se obstinó en negar el nombre de esta ciudadana, que esforzadamente, llegó hasta las urnas para dar su voto a alguno de los numerosos candidatos que postulaban a cargos de representación popular en el Congreso Nacional.

MINISTRO BORQUEZ CONOCIO PROBLEMAS DE LA ESCUELA N.o 21

El Ministro de Educación, señor Francisco Bórquez Jopia, efectuó una visita a la Escuela Primaria N.o 21 de Santiago, para conocer en el terreno mismo la falta de salas de clases que tiene este establecimiento. El año pasado para poder atender a más de mil alumnos, debió ocupar casas vecinas.

En esta oportunidad, el director de la Escuela, señor Mario García, expuso al Ministro señor Bórquez que cinco poblaciones envían a sus niños al citado plantel, y que este año habrá que agregar una población más, construída por la Corporación de la Vivienda. Esta circunstancia acrecentará la demanda de matrícula.

El Ministro, después de imponerse de los problemas de esta escuela, ha ordenado los trabajos de ampliación a fin de poder recibir este año una mayor cantidad de alumnos. Se construirán cuatro salas en el recinto que ocupa el establecimiento.

CAMIONES
NUEVOS — SIN USO
Ford F-800, tipos reforzados, con dual, para 8 a 9 Tons. de carga.
Neumáticos 1.000 x 20, de 12 telas.
ENTREGA INMEDIATA — FACILIDADES
Neder y Cía. — Av. Providencia 1921 — Fono 41366

RADIOS
BLAUPUNKT
en la
inauguración
de nuestro local de ventas
Además:
Cambiadiscos Garrard
Discos y Artefactos Eléctricos
Facilidades de pago
Servicio técnico
Invitamos a nuestros amigos y clientes a visitarnos, y ganar discos con el
DISCO DE LA SUERTE
CANTOLLA Y CIA. LTDA.
Pasaje Matte 904 (Entrando por Estado) Teléfono 391299

PLUMAS AMERICAN
11 $ 340
41 $ 520
31 $ 1.040
1 4 5 OXFORD
De los números siguientes hay en los colores que se indican:
Blanco, 1; Azul, 1-4; Rojo, 1-4-5; Negro, 4-5; Verde, 1-4-5; Amarillo, 5.
PARKER 51, $ 10.600
OXFORD, $ 490;
INFLAP, $ 900
RECARGOS
OBSEQUIO: Por cada 1.000 pesos de compra
IMPRENTA Y LIBRERIA
COLON R.
COMPAÑIA 1007
ABIERTO SAVADO Y DOMINGO TODO EL DIA

distinguidos en el vestir...
distinguidos en el colegio...
con Uniformes FALABELLA...
de categoría superior
Uniformes y demás complementos de vestir, indispensables para el colegio, confeccionados de acuerdo al reglamento de cada establecimiento.
CALZADO AMERICAN SHOES para colegiales, fabricados con materiales seleccionados de gran duración.
En nuestro local de BLANCO Y MENAJE, en Ahumada 218, equipos completos para internados, ropa de cama, toallas, servicio de cuchillería, etc.
APROVECHE EL NUEVO PLAN ECONOMICO
Falabella niños
ahumada esq. moneda

AÑO XLI — N.o 14.334

Empresa Periodística "LA NACION", fundada el 14 de enero de 1917.— AGUSTINAS 1269.— TELEFONO 82222.— CASILLA 81-D

Santiago de Chile, lunes 4 de marzo de 1957

El Presidente fue escuchado

LA democracia chilena, después del acto cívico realizado en el día de ayer, ha salido robustecida. En efecto, no de otra manera cabe interpretar el normal número de electores que concurrieron a las urnas, la absoluta calma en que se desarrolló el proceso eleccionario y la ejemplar prescindencia exhibida por las autoridades.

Tal como lo sostuviéramos ayer, no era posible formular un pronóstico verosímil respecto del porcentaje de abstención que podría producirse, debido a los imponderables factores que juegan en esta clase de decisiones. Por otra parte, debe tenerse en cuenta que las distintas fuerzas políticas se emplearon a fondo, con el objeto de perfilar hacia el futuro el destino o posibilidades de algunas postulaciones presidenciales. Esta circunstancia determinó una expansión muy robusta de tipo propagandístico y el empleo de recursos publicitarios pocas veces observado en anteriores oportunidades, todo lo cual contribuye a una disminución evidente del abstencionismo.

Fue también digno de destacar el excepcional entusiasmo y disciplina observados en la gran masa de votantes. Salvo dos o tres incidentes sin trascendencia alguna, en todo el país se registró una ponderada conducta política, que habla muy en alto de la madurez democrática de nuestros conciudadanos.

Es de interés poner de relieve la actuación descollante de las Fuerzas Armadas, las que en todo momento supieron cautelar la corrección y legitimidad del acto electoral. En este sentido, justo es reconocer que la intervención atinada del Ejército, Marina, Aviación y Carabineros ha pasado a constituirse en un hecho tradicional de nuestra vida cívica en esta clase de acontecimientos, destinados a renovar los cuerpos legislativos de la República.

Algo muy valioso desde el punto de vista político general, radica en la conducta ejemplarizadora del Ejecutivo, que en ningún instante ha interferido en la libre y soberana expresión ciudadana. En otras latitudes, el Gobierno se constituye en un poderoso partido que auxilia determinadas candidaturas. Incluso, en nuestro país, ocurrió en el régimen anterior el hecho insólito y desgraciado de que, desde las alturas del Poder, se ejerció innoble presión, destinada a torcer el rumbo natural de las decisiones ciudadanas. Pero ese fenómeno, afortunadamente, no ha tenido seguidores, ni creemos que pueda volver a repetirse. Es, pues, halagador comprobar la elevada y honesta actitud demostrada, una vez más, por el Gobierno.

En cuanto a una visión político-electoral acerca de los resultados de ayer, con la totalidad de los datos a nuestra disposición podremos entregar una versión interpretativa justa y completa. Por de pronto, puede afirmarse que las fuerzas políticas que se sumaron a la gestión antinflacionista del Ejecutivo, han recibido un auspicioso apoyo de la ciudadanía, circunstancia que representa un triunfo sin discusión de los planes de rectificación nacional que impulsa el Primer Magistrado de la República, General Carlos Ibáñez del Campo. Por otra parte, parece evidente que la diferencia de votos deducida de la menor abstención observada ayer, se ha vaciado casi íntegramente en favor de los que adhieren a una política de estabilización económica.

Respecto a la llamada oposición intransigente, de acuerdo con los datos registrados, los radicales mantienen su cuota electoral, obtenida en las últimas elecciones municipales. El FRAP, combinación heterogénea de partidos y de hombres, ha mostrado una excepcional orfandad de opinión pública a su alrededor, fenómeno que nada tiene de extraño, si se considera el repudio que suscita la tutoría real de los comunistas, elementos cuya acción política, además de ser contraria a los intereses nacionales, constituye la expresión máxima del más puro totalitarismo.

En resumen, la jornada cívica de ayer brinda al país la seguridad de que continúe la línea antinflacionista del Gobierno. O sea, ha triunfado el planteamiento político económico formulado por S. E. al electorado nacional.

Integración americana

EL Ministro de Relaciones Exteriores, don Osvaldo Sainte-Marie, en reciente entrevista de prensa, emitió interesantes opiniones en relación con el proyecto de mercado común europeo y sus repercusiones en nuestro Continente.

Como es del dominio público, se está llevando a cabo una serie de conversaciones entre Alemania, Italia, Francia, Países Bajos, Bélgica y Luxemburgo, a objeto de proseguir la política de unión y complementación europea en el plano económico y cultural, ya en marcha y con excelentes resultados en el dominio de la economía.

En la post-guerra, como consecuencia de las dificultades de todo orden que debieron sufrir los países de la Europa Occidental, y de acuerdo con la experiencia de las alianzas en el campo militar y de la producción, empezó a tomar cuerpo la idea de una mayor cooperación económica, política y social. La Unión Aduanera del Benelux y la Comunidad Europea del Carbón y del Acero, son dos conquistas trascendentales en el terreno de la complementación europea. Ahora, el proyecto de mercado común, con la reducción paulatina de los derechos aduaneros entre las partes y la formación de un Banco Europeo de Inversiones, viene a sumarse, como una coronación feliz, a estas iniciativas de tanta envergadura para la existencia y progreso de la civilización democrática occidental.

"Es evidente —expresó el Canciller— que el momento político y económico por que atraviesa el mundo en la actualidad, ha dado un gran impulso a los proyectos de integración regional. A los antiguos conglomerados que conocíamos desde épocas pasadas, como la Comunidad Británica de Naciones, se han agregado ahora la Organización Económica Europea, la eventual Unión Aduanera de los Países Nórdicos de Europa, los bloques formados por la Unión Soviética en Europa y Asia, la Liga formada por los países árabes, y las naciones afro-asiáticas en sus esfuerzos de coordinación económica derivados de la Conferencia Bandung, en abril de 1955."

Nuestro país está viendo con interés estos proyectos, que obedecen a un imperativo histórico y económico ineludible. Las exigencias cada vez más apremiantes de la técnica moderna, plantean la necesidad de una integración amplia de las diversas economías europeas, única manera de poder afrontar con éxito los requerimientos políticos, económicos, culturales y defensivos de este poderoso grupo de naciones.

Nuestra Cancillería ha mantenido tradicionalmente una clara posición en la política de intercambio comercial entre las naciones del continente americano, desde los primeros tiempos de nuestra independencia. A lo largo de su vida republicana, Chile ha propiciado acuerdos regionales que se refieren a tarifas aduaneras, convenios de pagos o proyectos de coordinación industrial. Y en un plano de integración hemisférica superior, ha propiciado un comercio regional a base de regímenes aduaneros y comerciales de carácter especial, la formación de un Banco Interamericano y la creación de un Comité de Comercio, entre las iniciativas más importantes.

Se hace ya indispensable —subrayó el Canciller chileno— que nuestro Continente siga el ejemplo que nos ofrecen otras regiones, si no queremos postergar indefinidamente las ansias de progreso y desarrollo económico que se advierten en este hemisferio. Debemos orientar nuestros esfuerzos hacia una mayor integración económica americana.

De JOAQUIN EDWARDS BELLO

Rock and Roll

EPIDEMIAS de bailes colectivos, violentos y excitantes, conocemos por los historiadores y los pintores. "De acuerdo con la vieja doctrina china, el baile y la música tienen el fin de mantener al mundo encarrilado y de someter las fuerzas naturales a la voluntad del hombre." (Huizinga.) La cueca, originariamente baile de esclavos negros, daba a estos la ilusión de la libertad. De Panamá y Perú vino a Chile. La danza macabra de la Edad Media, el baile de San Vito, la Tarántula y los carnavales se definen en desahogos de envidia y de aburrimiento. El carnaval de Río de Janeiro es una locura, o parodia alegre de igualdad social. El negro se pone cimeras de rey y las negras se convierten en diosas. Día y noche se escucha el secundero de un reloj cuyo tamboreo es el compás de la esperanza. En esto es pariente del Rock and Roll.

La Tarántula fue el Rock and Roll del sur de Italia, de Andalucía y de Extremadura, en España. No recuerdo el nombre de la zarzuela en que una bailarina canta: ¡Marecita me ha picao la tarántula dañina! La bailarina se mordía el dedo índice derecho y bailaba de manera endiablada con saltos y contorsiones.

En Nápoles dicen: **Barba bianca non balla la tarentella.** Barba blanca no baila la tarántula. Es preciso agilidad y nervio para saltar al son de cornetas y de panderetas. La tarántula es un ejercicio violento. El origen del nombre de este baile proviene de una araña europea. Hay muchos libros antiguos y modernos referentes a dicha araña. En 1597 el hijo de Ferranta Imperata la describió así: "Se ha dado el nombre de tarántula a este arácnido, porque en ninguna parte es tan común como en los alrededores de Tarento. La variedad llamada **solofizzi** vive en agujeros subterráneos. Su mordedura produce diversos accidentes nerviosos, curables mediante el cansancio provocado por músicas especiales y bailes violentos".

No será agradable ver aparecer esta araña con ocho ojos brillantes en la noche como los de los gatos. Con todo, su tamaño es solamente de dos centímetros. En España vive en ciertas regiones de la Mancha, de Andalucía y de Extremadura. Ahí, como en Italia, describen de la misma manera los efectos de la picadura de la tarántula: **contorsiones, brincos y saltos frenéticos.** Los pacientes comienzan por gritar y por revolcarse en el suelo. De pronto se ponen de pie y saltan dando gritos de locos. En España hubo una música especial para bailar la tarántula, con chirimías, dulzainas, tambores, cornetas y clarines, parecido, como vemos, a las orquestas de negros de ahora en Norte América.

En las películas que vi de **Rock and Roll** abunda el color moreno. A lo mejor, los emigrantes napolitanos llevaron tarántulas al país de la Libertad para que picaran a los yanquis. El científico alemán Heckel escribió: "La epidemia de la tarántula, parecida al baile de San Vito, se extendió desde Italia por Europa reinando durante algunos siglos". Desde el anochecer un público inflamado se juntaba para brincar, abrazarse, saltar y gritar, como poseído. El cansancio y el sudor vencen al demonio interior.

J. E. B.

De TEOFILO CID

Un grato programa

LA nueva noción que se adquiere de la calidad del mes de marzo, cuando se han dado por terminados los estudios —en buenas cuentas, nunca sucede esto—, desaloja del individuo una cuota poz tentosa de sentimientos de libre desinterés para amar o juzgar la vida. Una ley espiritual de origen semejante a la establecida por Arquímedes en su célebre bañera, nos disminuye de peso y nos transforma en seres ágiles para flotar en el mundo. La incapacidad pesada del adolescente desaparece, y henos aquí rampantes en la lucha turbia. Es natural que más tarde se añoren los años de estudio y se enajenen en ellos, usando una expresión amada por los marxistas, nuestras mejores virtudes. Los meses de vacaciones, dilatados y líricos, constituirán los fragmentos de un paraíso perdido que nunca alcanzaremos de nuevo. Apenas si tendremos, como placer vicario, la discutible satisfacción de verlo revivir en nuestros hijos. No. Ya no tendremos este paraíso procurado por los alegres meses en que la actividad de los sueños queda libres de bridas y son como doradas abejas en libertad. Sin embargo, el regusto perdura de aquellos días y embeben la substancia acre de los actuales.

No hay nada que me dé más tristeza que ver a un niño dislocado prematuramente por la exigencia utilitaria del trabajo. No es la idea misma del trabajo la que me disgusta, sino la resonancia que produce en las almas, cuánto más si son tiernas. Las novelas de Dickens, verdaderas bordaduras sádicas alrededor de ese tema, no han logrado, a pesar de su excelencia emotiva y literaria, despertar una intensa y general protesta contra el trabajo infantil.

Aunque moderadas por las leyes sociales, las labores a que son sometidos los niños constituyen comúnmente una prueba funesta para sus realizaciones futuras. El hombre que no ha disfrutado de libertad en su infancia —libertad para el goce desinteresado y puro—, conserva una impronta de desdicha en su carácter y siempre será duro para estimar las debilidades de los otros.

—Tuvo que luchar desde la edad más temprana —se dice de muchos grandes hombres. La prueba mayor de su grandeza reside acaso en que a pesar de aquello pudieron desarrollar generosidad y virtud. Las condiciones míseras en el hombre de escasa dotación espiritual no hacen sino acumular amargura y resentimiento. La escuela del dolor sólo sirve para unos cuantos individuos de privilegio.

No obstante el trabajo impuesto por las precarias condiciones de una vida sombría, los niños juegan, juegan muchas veces con la propia férula que los unce a las necesidades de los adultos. Lo maravilloso es que ellos sacan partido aún de la situación más triste, superando las lágrimas y las congojas. En los niños se mantiene todavía fresco el poder de la imaginación, y de tal manera se produce dicho fenómeno, que, aunque pese sobre ellos el destino implacable —el examen de ciertas vidas no ofrece dudas acerca de la implacabilidad del destino—, nada cede en sus almas ante la seducción del juego.

El trabajo en los niños, bien que oprobioso para quienes lo juzgan desde fuera, es una mezcla de goce libre de la imaginación y jamás alcanza, por lo tanto, el nivel de angustia que puede adquirir en los adultos. El frenesí utilitario que crece más tarde, aún no despunta. La niñez es demasiado imaginativa para eso. De la intervención imaginativa se obtiene la conmovedora dicha que pone la infancia aún para realizar las faenas más detestables. El suplementero que corre por la calle, aunque cohibido el ánimo por el hambre, lo hace con deportiva agilidad; lo mismo le ocurre al pequeño lustrabotas que nos insta a pasarnos "el paño"; en general, todos los pequeñuelos que luchan por la vida —antipática expresión ésta— nos provocan la misma sensación volátil.

Nunca me ha parecido moral la aceptación unánime al rigor de esta expresión: "lucha por la vida". ¿Qué se quiere significar con esto? Aplicada a los niños resulta despiadada. No me puedo imaginar a los niños luchando en la fiera emulación adulta que ha hecho de la ciudad una selva, con la constante implicación de los temores y prevenciones que abastecen a los seres primitivos.

Despiertan de sus páginas desoladas los niños descritos por Gorki y Dostoievski. Hace poco, una niña ha sido asesinada en una playa cercana a Valparaíso. En cierto modo, ella "trabajaba" el peor de los trabajos... imitando las veleidades feroces de los adultos. Cae sobre nosotros todos una mínima responsabilidad que la exculpa y la redime. ¡Pobrecita!

No soy partidario de este tipo de manifestaciones sentimentales, ni creo que ellas puedan corregir a nadie ni a nada; sin embargo, no puedo menos que pensar que la pobrecita Antonia es un síntoma muy grave y que tiende a reproducirse como una metástasis cancerosa.

No hace mucho, tampoco, la policía descubrió a una banda juvenil que operaba en los teatros de la periferia. Formada por niñitas apenas núbiles —doce o trece años a lo más— era dirigida por un impertérrito garzón de quince años, curioso caso de rufianería precoz. Porque los niños no sólo trabajan legalmente, sino que, imitando a los mayores, toman parte en la actividad delictuosa, en las peores formas del trabajo adulto penado por la ley. El extraordinario mosquetero del vicio obtenía moderadas ganancias mediante el "trabajo" que sus amiguitas hacían en la obscuridad propicia de los cines. No se puede pedir más de la realidad para extraer las dramáticas sazones de una novela a lo Dickens.

El mes de marzo marca el regreso a las escuelas y el término de días que pudieron ser jubilosos. Pudieron serlo... ¿Han tenido estos niños que pasan su porción de paraíso? ¿En qué medida la sociedad concurre a formar los dulces recuerdos de estos seres misteriosos y singulares que son los niños?

Estos días ofrecen una buena oportunidad para pensar en los niños y en lo que será necesario hacer por ellos durante el año. Aunque ambicioso, es un grato programa, un grato programa que es preciso disfrutar.

T. C.

La Semana Económica

COMPROMISOS FISCALES

Debido a que la Caja Fiscal no percibe en los dos primeros meses del año entradas suficientes para hacer frente a las obligaciones ineludibles, entre las que se cuentan los pagos de sueldos y demás asignaciones de que goza el personal de la Administración Pública, fue necesario este año pedir a las grandes compañías de cobre un anticipo del impuesto que deben pagar al término del primer semestre.

Este recurso ha debido ser utilizado con frecuencia en oportunidades anteriores, formando parte, por ello, de prácticas corrientes en el devenir financiero nacional. Las Compañías han adelantado dólares que representan un total de 13.000 millones de pesos, que, a su vez, compró el Banco Central, poniendo a disposición del Fisco la moneda chilena correspondiente.

Tal movimiento de fondos no produce inflación alguna, ya que la suma mencionada es apreciablemente inferior a la que el comercio importador mantiene como depósitos para importaciones, y que, a la última fecha de que se dispone de datos, ascendía a 17.000 millones, sustraídos, por lo tanto, de la circulación.

De este modo se han podido cumplir todos los compromisos fiscales urgentes y, al mismo tiempo, cancelar deudas a las Cajas de Previsión que, por su parte, podrán pagar también a sus acreedores, aliviando así la situación de muchos productores y comerciantes, que sufrían serios tropiezos por la imposibilidad de cobrar estas acrencias.

—oOo—

DEPOSITOS DE IMPORTACION

La Comisión de Cambios Internacionales tomó el acuerdo de aumentar el monto de los depósitos que se exigen a los importadores; es decir, se les obligará a congelar en el Banco Central cantidades superiores de moneda corriente, que las vigentes hasta antes del acuerdo precitado.

El origen de esta medida es la baja del precio del cobre en el mercado mundial, que significa importante cercenamiento de nuestra disponibilidad de divisas. Espera la Comisión que, aumentados los depósitos para importar, habrá menos presión sobre el mercado de monedas extranjeras y, en consecuencia, existe la posibilidad de equilibrar los ingresos con los egresos de divisas.

Tal vez la Comisión esté en lo cierto al proceder como lo ha hecho; sin embargo, los efectos de esta medida pueden tornarse desafortunados si los importadores, aprovechando de la circunstancia, recargan sus precios con el mayor gasto a que los obliga el alza de sus depósitos de importación.

De todos modos, el Gobierno, que mantendrá acuciosa atención sobre estos precios, adoptará, en el momento oportuno, las nuevas providencias necesarias para impedir encarecimientos indebidos en las mercaderías importadas.

—oOo—

ECONOMIA DE DOLARES

El Consejo de Gabinete, después de examinar los efectos que sobre la economía general y las finanzas públicas tendrá la baja del precio del cobre, resolvió reducir al máximo posible los gastos en moneda extranjera que realizan las entidades públicas.

No sólo se tratará de economizar en aquellos rubros para los cuales el Presupuesto General proporciona divisas, sino que, asimismo, se buscará el medio de que aquellas entidades semifiscales que disponen de moneda corriente para realizar importaciones por su cuenta, se abstengan de hacerlo, cuando las circunstancias lo permitan.

Esto quiere decir que habrá menor presión sobre el mercado bancario de cambios y que, por lo tanto, no puede esperarse un alza de la cotización de este tipo de divisas.

Asimismo, este temperamento produce mejores expectativas para los productores internos de artículos manufacturados, que serán los llamados a reemplazar con sus mercaderías aquellas que dejen de importar las reparticiones y empresas dependientes del Estado.

Con una política hábil, pues, se van adoptando resoluciones que no sólo tienden a paliar la crisis de divisas, sino que, aprovechadas con inteligencia, producirán un entonamiento de la producción vernácula.

—oOo—

CONDICIONES DEL CREDITO

El mercado del dinero no ha mostrado durante los últimos días una estrechez excesiva. Se notó, eso sí, mayor lentitud que la acostumbrada en el retorno a las cajas de los bancos, de los giros que se realizan a fin de cada mes para el pago de sueldos y otras obligaciones de vencimiento al término de cada mensualidad.

Algunos banqueros achacan esta lentitud al hecho de que los gastos electorales deben hacerse en moneda contante y, por lo tanto, las cajas políticas han retenido parte apreciable de los fondos circulantes. Esto indicaría que, ya pasado el acto electoral, se producirá una afluencia de billetes a los bancos.

Quedarán, de ese modo, las instituciones de crédito en condiciones de atender con mayor generosidad —aunque dentro de los márgenes crediticios vigentes— las demandas de sus clientes.

No existirían, pues, para el inmediato futuro, temores de perturbaciones derivadas de la restricción de préstamos o colocaciones bancarias.

De ERNEST ATKINSON.—

Esterilización del arte

LOS ARTISTAS soviéticos, en su lucha por una mayor libertad de orden intelectual, parecen haber sufrido un rudo golpe con la publicación registrada el 2 de enero, en el boletín "Problemas de Filosofía", de Moscú, de un artículo en el que se repudia el criterio mantenido anteriormente sobre la relación entre las artes y el Partido Comunista en la Unión Soviética.

La redacción de dicho boletín confiesa ahora que cometieron un grave error al publicar un artículo anterior porque "trataba de quitar importancia a la orientación del Partido Comunista en materia de arte". En el primer artículo se decía que "el establecimiento de un control férreo, no sólo respecto a las obras de arte, sino también sobre el proceso mismo de creación, significa que no se tiene ya confianza en los intelectuales de las artes", y se proponía la creación de una nueva Academia de Artes y Letras, cuyos cargos principales los desempeñaran artistas, encargada, asimismo, de la administración de las artes, función que correspondía hasta entonces al Ministerio de Cultura.

Los redactores de "Problemas de Filosofía" interpretan ahora todo esto como "una exagerada denigración de Stalin, que ha conducido a excesos que vienen explotando fuerzas hostiles fuera de la Unión Soviética", y dicen que la "reacción internacional" está explotando las disensiones de orden intelectual y teórico que existen dentro de la URSS; acusan preocupación sobre los efectos que el fermento intelectual pueda tener en la juventud de Rusia y agregan: "Sería erróneo creer que la propaganda burguesa no influye para nada en la mente del pueblo soviético, por ejemplo, en la juventud".

Añaden que, evidentemente, se ha interpretado demasiado al pie de la letra la política de coexistencia con el Occidente formulada en el XX Congreso del Partido Comunista soviético en febrero de 1956, y estiman que "ha habido quien ha creído entender que las directrices significaban que se iba a proceder a una reconciliación con la ideología burguesa".

No es éste el primer intento del partido para invertir el proceso de "desestalinización" en las artes. En un discurso recogido en "Cultura Soviética", de 21 de noviembre, Molotov dijo que el "realismo socialista" debe seguir siendo la base de la creación artística, y reiteró firmemente la necesidad de "orientación cotidiana del partido" en materia de arte.— (Exclusivo para LA NACION.)

E. A.

PANORAMA

Misioneros de la cultura

Hasta las lejanas y aisladas regiones de la cordillera de Chiloé continental, a donde no puede llegar habitualmente el pan diario de la enseñanza y la cultura para el pueblo, ha llegado una misión compuesta de 16 maestros.

El territorio de Futaleufú recibió con esta misión la alegría de las canciones criollas y el esfuerzo de maestros que enseñaron a niños y adultos las primeras letras, junto con enseñanzas teóricas y prácticas sobre auxilios medicinales, peluquería, zapatería y teatro de títeres. La misión llevó con ella un equipo de cine sonoro. Para la población fue, aunque no parezca cierto, una verdadera novedad sentir hablar a los personajes de los films, sentir los ruidos de la selva o de la corriente de los ríos, junto con los cantos de los pájaros y las conversaciones de gente que vive en medio de hermosos paisajes campesinos. Como es de suponer, las funciones estuvieron siempre muy concurridas por un público ingenuo, ávido de ponerse en contacto con algo que no conocía, a pesar de los progresos y el avance de nuestra civilización y del grado cultural del resto del país.

Merece ser destacada en forma muy especial la encomiástica labor realizada por el profesorado de la Escuela España de Conchali, que dirige doña Gladys Andrade. Sacrificando sus vacaciones y, sin tener otra mira ni recompensa que la satisfacción de cumplir con su noble misión pedagógica, llegó hasta ese alejado rincón del país para dar enseñanza a los numerosos conciudadanos que allí viven.

Para completar esta labor altruista y de chilenidad práctica, los maestros que llegaron hasta Futaleufú llevaron gran cantidad de medicamentos para el botiquín de la escuela que allí funciona, como asimismo, más de 100 volúmenes destinados a la formación de una biblioteca, equipos de fútbol y básquetbol completos para los escolares y adultos del lugar. Finalmente, un botiquín veterinario que fue puesto a disposición de los ganaderos de la zona, a fin de que puedan combatir a tiempo las enfermedades que suelen atacar a sus animales.

En suma, ha sido ésta una hermosa labor, digna de estímulo y de ser imitada.

La región de Futaleufú se siente comprometida con los maestros de la Escuela España, de Conchalí, cuya labor reconoce y quisiera que las autoridades en general le dieran respaldo a ésta y otras misiones que quisieran llegar hasta esas alejadas regiones.

Vale destacar, igualmente, que el viaje hasta la cordillera de Chiloé continental fue posible gracias a la gentil cooperación de la Fuerza Aérea de Chile, que facilitó el traslado de los profesores y la energía eléctrica para las funciones cinematográficas.

LA PREGUNTA

Los comunistas dijeron que su "marcha", era un juego de "artificios". Después de la votación ¿quién lo duda?

Notas del Día

ESCRIBIR

Se queda mirando un instante el "monito" que aparece a la cabeza de la columna, y exclama, como si pendiera de él una estupenda revelación:

—¿Así que usted escribe en los diarios? Debe ser muy agradable.

—Según y cómo. Todo cuanto se hace por obligación no es nunca agradable.

—¿Es usted escritor?

—No, por Dios, no lo he sido ni lo seré jamás.

—¡Así que usted un periodista!

—Sí y no. Es tan difícil ser periodista como ser escritor. No se es nunca lo que uno desea ser, sino lo que los otros desean que seamos. Unos escriben en los diarios por pasatiempo placentero, otros lo hacen para ganar su pan.

—Pero, ¿para qué escribe usted entonces?

—Para aquello último, señor, nada más.

—¡Vaya con el hombre! Yo tengo un sobrino que escribió, el otro día, un artículo muy bonito en "El Mercurio". Siento no haberlo recortado.

—¡Ah! ¿Sí? Lo felicito. Es muy difícil hacer un artículo bonito. Su sobrino sí que debe estar feliz. Yo hace unos cincuenta años que estoy tratando de hacer un artículo bonito, y no lo he podido conseguir nunca.

—Es que usted, según parece, es muy pesimista.

—Acaso sea verdad. Pero, ¿sabe usted lo que es esto de escribir?

—¡Qué tanto será!

—Es algo distinto a lo que usted piensa. Es un dolor como el de dar a luz. La cabeza se nos llena de malos y de buenos pensamientos, y hay que ir apartando los unos de los otros, como quien clasifica arvejas o porotos. A veces queremos escribir esto, y nos sale aquello. Cuando deseamos huir de la emoción, vamos a dar en el humorismo. Si pretendemos escribir algo gracioso, nos resulta algo triste. Una vez escribí unas líneas con los ojos humedecidos de pena, y no faltó quien me dijera que las había encontrado graciosísimas. ¿Y así me dice usted que es agradable esto de escribir en los diarios? Ya lo viera yo corriendo una maratón todos los días. Porque esto de escribir es correr, correr, sin cesar, tras algo. ¿Tras qué? ¡Si uno lo supiera!

—¿No será exagerado?

No, no lo es. ¿Ha oído usted hablar de ese hombre atormentado que se llamó Mariano José de Larra? Una vez, hace cerca de cien años, escribió su artículo de todos los días, y puso en él esto, que es espantoso: "Escribir en Madrid, es llorar..." Más tarde se mató de un pistoletazo. Eso es: escribir es llorar, escribamos en Chimbarongo o en Panguipulli.

El artículo bonito de que usted habla, no se ha escrito todavía. Va a costar muchos dolores y muchas lágrimas. No olvide que escribir es llorar, no a gotas, sino a cántaros. Ya ve usted: esto mismo que estamos conversando lo voy a escribir con cierta pena. Pero, a veces, hay que decir estas cosas, cuando no se puede escribir otras.

B.

Cartas al Director

("Quisiera tener un diario escrito por el público".— Ibsen)

Duro con ellos...

Señor Director:

Agradeceré dar cabida a la presente, si es posible en forma destacada.

En la edición del día 28 del torturado mes de febrero, vi en la primera página de su importante diario las fotografías de los egregios ciudadanos radicales, que tanto han desprestigiado el ideal doctrinario de los Matta y los Gallo.

Estos también son "gallos" y con afiladas estacas y uñas para aferrarse a los departamentos que debieran ocupar los modestos empleados que, en conjunto, son dueños de esos edificios. Ni tardos ni perezosos, estos flamantes y "connotados" ciudadanos viven felices una era de vacas gordas, mientras gran parte del electorado vive en poblaciones callampas.

Está muy bien que se les dé a conocer al público. ¡Y pensar que aspiraron llegar de nuevo al Parlamento! ¿Podrá el ciudadano confiar en "patricios" como éstos? Es claro que los usufructuarios no son todos radicales; deben existir otros de distinto color político, pero han de ser los menos.

Lindo habría sido haber podido hacer affiches grandes de estos "proceres", con las leyendas que adornaron sus retratos en el diario LA NACION, y haberlos colgado donde tanto se han lucido los que se desesperan por ir "a salvar al pueblo".

Bien poca cosa soy para felicitar a usted, señor Director, por tan oportuna información, porque yo, ingenuo ciudadano, iba a votar por uno de esos que aparecen en el "catálogo".

Lo saluda atentamente.— **Pedro Campos Rosales.**

Ya no nos engañan...

Señor Director:

Movido por ese afán lógico de ubicar a mis compañeros obreros que, indecisamente, cavilan sobre el bando que nos corresponde en esta lucha electoral que se aproxima, sin que presten oído a sofismas y promesas que jamás se realizan, me he permitido, señor Director, solicitarle que se sirva insertar esta modesta carta en su importante rotativo.

El Gobierno del general Ibáñez, con una oposición cerrada de derecha e izquierda, la primera animada por un egoísmo tradicional y la otra impulsada por una frívola demagogia, no han sabido prestar la cooperación necesaria a un gobernante patriota y honrado, para arrancar al país de una terrible inflación en que lo dejaron Gobiernos anteriores. Al contrario, obstaculizaban o desnaturalizaban las leyes que favorecían al pueblo o frenaban la inflación.

Gracias al general Ibáñez, tenemos los obreros la asignación familiar, indemnización por años de servicios, el salario mínimo obrero, etc. La izquierda demagógica ataca al Gobierno por las alzas y argumenta inepcias, sin fijarse que toda alza va sincronizada con los continuos reajustes y aumentos de jornales. Gritan los demagogos que hay miseria y hambre; no han recorrido estos salvadores de pacotilla las cantinas, los hipódromos, los teatros y estadios. ¿Será para matar sus miserias que van a botar el dinero nuestros compañeros a estos espectáculos?

Por el otro bando dicen que ellos han cooperado para frenar la inflación y que han conseguido con su concurso todas las leyes que benefician al pueblo. No somos incautos los obreros para creer todo lo que nos dicen y prometen; nos hemos vuelto escépticos.

Los radicales, para tentar a la ciudadanía, exponen una relación de los precios de los artículos del año 1952 y los de ahora. Pero nada dicen de los sueldos y salarios que ganaban y los que actualmente se ganan. Estos señores ya no engañan a nadie, excepto a los compinches, y LA NACION publica las insanias radicales de ciertos jerarcas radicales, y con eso basta.

En la izquierda no nos engañan los eternos descontentos, los comunistas, ni los traidores. Pueden hacer todas las maniobras que quieran y desparramar la propaganda a granel: ya no nos convencen a nosotros los obreros.

Para terminar, señor Director, invito a mis compañeros obreros a pensar bien a quién le dieron su voto; siempre a hombres leales y verdaderos amigos del pueblo. Recuerden que los futuros parlamentarios van a hacer leyes: si son malas, sufriremos nosotros las consecuencias de su falta de tino.

Una vez que termine su período el general Ibáñez, seguramente caeremos otra vez en manos de los políticos y vendrá el reparto, para caer nuevamente en otra inflación que será difícil de terminar y más difícil de subsistir.

Saluda atte. al señor Director.— Arturo Fajardo Salamanca, Población La Faena.

PRESIDENTE EJECUTIVO DE LA JUNTA DE ASISTENCIA DE LA NU LLEGO AYER

Reunión de representantes en América Latina

Desde ayer se encuentra en Santiago el señor David Owen, presidente ejecutivo de la Junta de Asistencia Técnica de las Naciones Unidas.

El señor Owen viajó a Chile desde La Paz, con el objeto de presidir una reunión de los representantes residentes de la Junta en diversos países americanos, reunión que se realizará en Chile, en el curso de la presente semana.

La Junta de Asistencia Técnica de las Naciones Unidas tiene destinados 597 mil dólares para ser invertidos este año en Chile, en diversos programas, entre los que se incluyen la reorganización de la Universidad de Concepción y otro sobre seguridad en las minas.

Se espera que en la tarde de hoy el señor Owen, que es de nacionalidad británica, ofrezca una conferencia de prensa. Este alto funcionario de las Naciones Unidas permanecerá en Chile hasta el sábado próximo.

Ejercicios Espirituales en la Iglesia Católica

El clero inició ayer en la tarde ejercicios espirituales en la Casa de Ejercicios San Juan Bautista.

El Arzobispo de Santiago, Su Eminencia José María Caro, asiste a estos ejercicios. Por esa razón no atenderá público durante esta semana.

Con 35 millones salió premiado el N.o 07791 vendido en Santiago

CONCEPCION, 3.— Los siguientes fueron los resultados principales del sorteo 764 de la Lotería de Concepción, efectuado hoy:

Con 35 millones, el 07791, vendido en Santiago.

Con 3 millones, el 28419, en Santiago.

Con un millón, el 30711, vendido en Antofagasta, y el 35890, en Concepción.

Con 100 mil, los números 38926, en Valparaíso; 32855, en Antofagasta; 50073, 50555, 26412, 47142, en Santiago; 27235, Antofagasta; 11974, Valparaíso; 32563, en Santiago, y 44148, en Temuco.— (TORREGROSA, corresponsal.)

POR $ 469.- LO QUE VALE:

BLOCK FAUSTO 40 HJS. $ 122.-
BLOCK ESQUEL. CELEST. 183.-
20 SOBRES CARTA MOIRE 65.-
20 " ESQUEL. CELEST. 96.-
1 LAPIZ COLON 20.-
1 LAPICERO 33.-
1 PLUMA 5.-
1 FRASCO TINTA STEPHEN 58.-
1 CALENDARIO
REEMBOLSOS $ 582.-

IMPRENTA Y LIBRERIA COLON
COMPAÑIA 1007
POR MAYOR: STO. DOMINGO 1645

VIA PANAGRA, llegó a Santiago el señor Carlos Braceras, Director del Departamento de Servicios Profesionales de la División Internacional de la Shering Corporation.

Misión científica en la Antártida reafirmará los derechos de Chile

MENSAJE DEL MINISTRO DE RELACIONES EN INAUGURACION DE NUEVA BASE

Civiles y militares integran la dotación

El Ministro de Relaciones Exteriores, Osvaldo Sainte-Marie, envió ayer un mensaje especial a los chilenos que integran la dotación de la nueva base antártica "Luis Risopatrón", que participará activamente en el Año Geofísico Internacional.

El Mensaje del Ministro Sainte-Marie fue enviado por intermedio de la Radio de la Armada, leído personalmente por él, en la ceremonia inaugural de la Base.

El texto de este mensaje es el siguiente:

"El Ministro de Relaciones Exteriores, el saludaros con motivo de la inauguración de una nueva Base en el Territorio Antártico Chileno, se congratula de expresar la profunda satisfacción del Supremo Gobierno por el esfuerzo mancomunado de civiles y militares, que ha permitido cumplir con éxito una etapa más del programa elaborado para el Año Geofísico Internacional.

Los sacrificios de todo orden que habéis realizado en esa apartada región de nuestro territorio, se ven así compensados por el logro magnífico de la moderna instalación que ahora procedéis a inaugurar.

Estoy cierto que en ella podréis realizar vuestros planes de investigación científica, que redundarán en provechosos resultados para el conocimiento del Continente Antártico y para el progreso de la ciencia.

En vosotros, el Supremo Gobierno y la ciudadanía han depositado su plena confianza para el cumplimiento de los compromisos internacionales que ha asumido nuestro país en el campo de la investigación científica. No duda el Ministro que habéis que en esta misión desplegaréis vuestros mejores esfuerzos y la capacidad científica y técnica que os ha hecho merecedores de cumplir esta importante labor.

TITULOS CHILENOS.— Señores, no es desconocido para vosotros que esos territorios polares que nos pertenecen desde antiguo, en virtud de irrefutables títulos históricos y jurídicos, están además vinculados al territorio continental de la República por una identidad que las ciencias geofísicas no hacen sino confirmar. A vosotros os toca, como patriotas y esforzados investigadores, aumentar el conocimiento científico sobre esa vinculación, que realta y destaca nuestra posición de soberanos en la zona antártica y nos consagra como legítimos dueños de esas tierras promisorias.

HOMENAJE A UN CIENTISTA CHILENO.— La nueva base antártica que hoy se inaugura llevará el honroso nombre de "Luis Risopatrón".

Justo y muy merecido homenaje el esclarecido geógrafo y hombre de ciencias chileno, que a principios de este siglo dedicara su especial preocupación por la geografía de la Antártida Chilena, y fuera, al mismo tiempo, el más entusiasta y eficiente colaborador de la clara y previsora política antártica de los Gobiernos de aquel entonces.

El ejemplo y memoria de este connotado cientista chileno, os servirá de estímulo en la noble tarea en que estáis empeñados, para continuar su huella con la dedicación y entusiasmo que pone todo chileno el servicio y defensa del patrimonio nacional.

Vuestra abnegada permanencia en el Chile austral estará acompañada por la esperanza y aliento de la nación chilena, que ve en este grupo de sus hijos los esforzados pioneros que están abriendo el camino a la utilización de ese inmenso territorio, llamado por su posición y recursos a contribuir poderosamente a la grandeza de nuestra patria.

CHILE Y EL AÑO GEOFISICO.— Las labores científicas de este Año Geofísico Internacional tienen, hoy más que nunca, una trascendencia extraordinaria. La vasta empresa común de todas las naciones que participan en exploraciones en el Continente Antártico, persigue loables fines que, al incrementar el conocimiento científico, abrirá nuevas perspectivas al hombre para el aprovechamiento integral de las riquezas y posibilidades que le ofrece esa apartada región.

El Gobierno de Chile no podía negar a esa labor mundial su más amplia colaboración.

Su permanente política de buen entendimiento y cooperación con las naciones amigas, y su privilegiada posición geográfica en una importante región del planeta, lo obligaba a participar activamente.

Creemos, ahora como antes, que una política de abierta cooperación no se contrapone con la cuidadosa cautela con que velemos por el resguardo de lo que es legítimamente nuestro.

El Territorio Antártico Chileno, que debemos traspasar a las futuras generaciones en toda su integridad territorial, brinda a la ciencia la gran oportunidad de convertir sus inaprovechadas tierras, en fuente de progreso y riqueza que engrandezca a nuestra patria y otorgue a sus hijos el bienestar a que tienen derecho.

Por esto, el Gobierno de Chile estima que una política común de investigación científica y de exploración, será de beneficio colectivo y servirá al progreso de la ciencia en general.

En cumplimiento de esta posición internacional de amistosa cooperación, nuestro país ha manifestado en oportunidades anteriores, que ahora reitera, su aspiración por el establecimiento de un sistema de cooperación y coordinación de las investigaciones y exploraciones antárticas.

INALTERABLE EL "STATUS" JURIDICO.— Este tipo de labor científica no puede alterar, en modo alguno, el "status" jurídico existente en la Antártida, ni mejorar o perjudicar los títulos, derechos o pretensiones que crean poseer algunos de los países participantes en esas actividades científicas.

Estima el Gobierno de Chile que la creación en el Hemisferio Sur de un organismo que atienda el aspecto científico del Continente Antártico, brindará la oportunidad para que esta forma de cooperación internacional se realice plenamente.

Soldados, marinos, aviadores y personal civil, en los esfuerzos que desplegáis para el cumplimiento de las importantes misiones que se os han confiado y en el resguardo de la soberanía nacional en la Antártica Chilena, contáis con la confianza y apoyo de todos los chilenos, y muy especialmente con el del Presidente de la República, General Carlos Ibáñez del Campo, para quien ha sido constante preocupación el mantenimiento y defensa de la integridad territorial, así como el desarrollo y aprovechamiento integral de la parte austral de nuestro país.

El Ministro de Relaciones Exteriores os agradece a su vez la eficaz cooperación que estáis prestando a la realización de la política antártica del Gobierno y confía en que vuestra dedicación y entusiasmo le permitirá cumplir dignamente los compromisos internacionales que hemos contraído".

DIRECTOR DEL PRESUPUESTO PARTIO A EE. UU. Y EUROPA

Se trata de una jira por invitación de las Naciones Unidas

El Director del Presupuesto, ingeniero Sergio Molina, partió ayer por la vía aérea a los Estados Unidos, en la primera etapa de una gira de cuatro meses que abarcará, además, Suecia, Holanda, Italia y Francia, y la realizará el alto funcionario del Ministerio de Hacienda sin costo alguno para el erario, accediendo a una invitación de las Naciones Unidas.

El señor Molina, por encargo del Gobierno, aprovechará este viaje para estudiar todo lo relacionado con organización de presupuestos fiscales; percepción de impuestos, etc., y a su regreso presentará un proyecto de reorganización del Servicio a su cargo.

Será subrogado, durante su ausencia, por el Subdirector del Departamento del Presupuesto Nacional, señor Enrique Celis.

PRESIDENTE DEL BANCO FRANCES.— Llegó a Santiago, el presidente del Banco Francés, señor Henri Burnier, acompañado de su señora, siendo recibido en Los Cerrillos por el gerente del mismo Banco en Buenos Aires y Santiago. Viajó en El Interamericano de Panagra.

NUEVOS CURSOS SE CREARAN EN LICEOS

El Director General de Educación Secundaria, señor Miguel Angel Vega, está estudiando la creación de nuevos cursos de humanidades en los Liceos que disponen de salas. De esta manera se podrá cubrir la gran demanda de matrículas que existe en casi la totalidad de los establecimientos secundarios de Santiago.

HORARIO DE CLASES.— Se informó que dentro del curso de la presente semana se fijará el horario de clases para las escuelas primarias y Liceos de la provincia de Santiago.

LICEO COEDUCACIONAL FISCAL

PUENTE ALTO

UBICADO EN POBLACION MAIPO N.o 3

(Buses ETCE N.o 53 a la puerta)

Matrícula abierta hasta el miércoles 13 de marzo, solamente de 10 a 12 horas

Funcionarán: 1.o A, 1.o B, 2.o A, 2.o B, 3.o A y 3.o B, además del II Ciclo Completo

HAY VACANTES y se dará preferencia a los alumnos promovidos, con buena conducta

EXAMEN DE ADMISION para 1er. año humanidades: miércoles 6 de marzo, 9 horas.

ESTE LICEO FUNCIONARA EN LAS MAÑANAS Y LAS CLASES COMENZARAN EL JUEVES 14, A LAS 8.20 HORAS

NOTA.— En la tarde funcionará la Escuela Primaria Fiscal MIXTA N.o 286, completa, cuya matrícula está abierta y se atiende de 1.30 a 5.30 de la tarde. Las clases comenzarán el lunes 11 de marzo.

LICEO INTEGRAL Nº 2

VESPERTINO — GRATUITO — MIXTO

CARRERA 86

ATENCION DE MATRICULA, DE 18 A 21 HORAS

HUMANIDADES COMPLETAS

Además, la Corporación Educacional Valentín Letelier mantiene Liceos Integrales Vespertinos y Nocturnos en: Huasco 1801, Santo Domingo 4007 y Vicuña Mackenna 1004. — Todos gratuitos y mixtos.

solo...

...o acompañado...

...será siempre de su agrado.

Antartic

DRY GINGER ALE

Antartic

DRY GINGER ALE

Solo, es una bebida distinta y deliciosa. Acompañado con licores de su preferencia, es también realmente excepcional.

COMPAÑIA CERVECERIAS UNIDAS

-Veamos qué hay en ALMACENES PARIS...

UNIFORMES Y EQUIPO ESCOLAR

La mejor calidad a precios mas bajos que la competencia

Vea las efectivas ofertas en nuestras vitrinas

Haga una sola visita a nuestros múltiples departamentos y compre todo lo necesario

REEMBOLSOS CASILLA 786

ALMACENES Paris M.R.

Alameda y San Antonio

RESULTADOS PARCIALES DE LAS ELECCIONES SEGUN CIFRAS DEL MINISTERIO DEL INTERIOR

Cómputos enviados por los Intendentes y Gobernadores

El Ministerio del Interior entregó hasta las primeras horas de la madrugada los siguientes resultados parciales de las elecciones parlamentarias de ayer, según las informaciones enviadas por intendentes y gobernadores:

BOLETIN N.o 1.— Resultados de elección ordinaria de diputados y senadores

PROVINCIA DE O'HIGGINS

COMUNA DE MACHALI

Lista N.o 1

Sin preferencias, 11.

Salvador Correa, Cons. Unido, 11; Arturo Dominguez B., Cons. Unido, 127. Total: 149.

COMUNA DE MACHALI

Lista N.o 2 — Diputados

Sin preferencias, 16; Eneciforo Koch Suárez, liberal, 11; Sebastián Santandreu H., radical, 192; Juan Atala G., radical, 26; Armando Jaramillo L., liberal, 280. Total: 525.

COMUNA DE MACHALI

Lista N.o 3 — Diputados

Sin preferencia, 30; Raúl Montes de Oca, Democrático, 9; Roberto Rodríguez G., Democrático, 230; René Ramírez H., Pal., 53; René Jerez C., Dem., 200; Carlos Miranda M., Pal., 105. Total: 627.

COMUNA DE MACHALI

Lista N.o 4 — Diputados

Sin preferencia, 55; Baltazar Castro P., del Trabajo, 278; Héctor Olivares Solís, Socialista, 1.068; Rafael Moya N., Nacional, 2; Enrique Leyton S., del Trabajo; 88; Otilia Zamorano V., Conservador, 3; José Isla Hevia, Falange, 132.

BOLETIN N.o 2

COMUNA LAS CABRAS

Lista N.o 1

Salvador Correa L., Cons. Unido, 23; Arturo Dominguez B., Cons. Unido, 29. Total: 52.

Lista N.o 2

Eneciforo Koch Suárez, liberal, 0; Sebastián Santandreu H., radical, 22; Juan Atala G., radical, 0; Armando Jaramillo L., liberal, 53. Total: 75.

Lista N.o 3

Raúl Montes de Oca G., Dem., 0; Roberto Rodríguez G., Dem., 10; René Ramírez H., Pal., 45; René Jerez C., Dem., 0; Carlos Miranda, Pal., 26. Total: 81.

Lista N.o 4

Baltazar Castro P., del Trab., 7; Héctor Olivares S., socialista, 7; Rafael Moya M., nacional, 0; Otilia Zamorano V., conservador, 10; José Isla H., falange, 11; Enrique Leyton S., del Trab., 11. Total: 46.

BOLETIN N.o 3

COMUNA DE SAN VICENTE

Lista N.o 1 — Diputados

Raúl Montes de Oca, Dem., 5; Roberto Rodríguez G., Dem., 91; René Ramírez H., Pal., 19; Rene Jerez C., Dem., 5; Carlos Miranda M., Pal., 75; Sin preferencia, 14. Total: 209.

COMUNA DE PICHIDEGUA

Lista N.o 2 — Diputados

Salvador Correa Larrain, Cons. Unido, 875; Arturo Dominguez B., Cons. Unido, 5. Total: 880.

BOLETIN N.o 4.— PROVINCIA DE MAGALLANES.— DIPUTADOS

Lista N.o 1, Punta Arenas, Felicia del C. Barrios V., independiente, 1.662; Lista N.o 1, P. Natales, Felicia del C. Barrios V., 302; Lista N.o 1, Porvenir, Felicia del C. Barrios V., 244; Lista N.o 3, P. Arenas, Jorge Cvitanic S., radical, 652; Lista N.o 3, Porvenir, Jorge Cvitanic S., 38; Lista N.o 3, Porvenir, Alfredo Hernández B., PSP., 263; Lista N.o 3, Natales, Alfredo Hernández B., 1.263; P. Arenas, Alfredo Hernández B., 2.758; Lista N.o 4, María Elena Vucovich A., Conservador, 191, 110, 1.760.

BOLETIN N.o 5.— INTENDENTE DE TALCA.— COMUNA DE PENCAHUE

Lista N.o 1, senadores, Eduardo Alessandri R., Liberal, 52; Luis F. Letelier, Cons. Unido, 509; Pedro Opazo C., Liberal, 134; total, 695.

Lista N.o 2.— Ulises Correa, Radical, 192. Total, 192.

Lista N.o 3.— Carlos Vial, Conservador, 106; Alberto del Pedregal, Nacional, 42; total, 148.

Lista N.o 5.— Gustavo Mujica C., Democrático, 2; total, 2.

BOLETIN N.o 6.— GOBERNADOR DE CACHAPOAL.— DIPUTADOS

Lista N.o 1.— Salvador Correa L., Cons. Unido, 54; Arturo Dominguez B., Cons. Unido, 339; total, 393.

Lista N.o 2.— Eneciforo Koch S., Liberal, 4; Sebastián Santandreu, Radical, 165; Juan Atala G., Radical, 6; Armando Jaramillo, Liberal, 308; total, 677.

Lista N.o 3.— Raúl Montes de Oca, Dem., 0; Roberto Rodríguez, Dem., 3; René Ramírez, PAL, 3; René Jérez C., Dem., 74; Carlos Miranda, PAL, 52; total, 152.

Lista N.o 4.— Baltazar Castro P., Del T., 26; Héctor Olivares S., Socialista, 12; Rafael Moya M., Nacional, 0; Enrique Leyton S., Del T., 36; Otilia Zamorano, Cons., 3; José Isla Hevia, Falange, 39; total, 118.

BOLETIN N.o 7.— PROVINCIA DE ACONCAGUA.— COMUNA DE LOS ANDES

Lista N.o 1.— Sin preferencias, 18; Raúl Gómez, Dem., 6; Luis Lenin Rodríguez, Dem., 1; Dagoberto Riffo, Dem., 71; total, 94.

COMUNA DE CALLE LARGA

Lista N.o 1.— Dagoberto Riffo, Dem., 9.

SAN ESTEBAN

Lista N.o 1.— Dagoberto Riffo, 7.

COMUNA RINCONADA

Lista N.o 1.— Dagoberto Riffo, 18.

COMUNA LOS ANDES

Lista N.o 2.— Sin preferencia, 62; Abelardo Pizarro, Lib., 140; Daniel Collantes, Cons., 142; Enrique de la Fuente, Lib., 1.139; total, 1.503.

COMUNA CALLE LARGA

Lista N.o 2.— Sin preferencias, 15; Abelardo Pizarro, Lib., 66; Daniel Collante, Cons., 9; Enrique de la Fuente, Lib., 222; total, 312.

COMUNA SAN ESTEBAN

Lista N.o 2.— Abelardo Pizarro, Lib., 110; Daniel Collante, Cons., 69; Enrique de la Fuente, Lib., 361; total, 540.

COMUNA DE RINCONADA

Lista N.o 2.— Sin preferencias, 8; Abelardo Pizarro, Lib., 14; Daniel Collante, Cons., 3; Enrique de la Fuente, Lib., 374; total, 399.

COMUNA DE LOS ANDES

Lista N.o 3.— Sin preferencia, 87; Manuel Hertz, Rad., 1.193; Héctor Ríos, C. U., 451; Carlos Bravo B., Rad., 12; total, 1.743.

COMUNA DE SAN ESTEBAN

Lista N.o 3.— Manuel Hertz, Rad., 120; Héctor Ríos I., C. U., 53; Carlos Bravo, Rad., 1; total, 174.

COMUNA DE RINCONADA

Lista N.o 3.— Sin preferencias, 7; Manuel Hertz, Rad., 245; Héctor Ríos I., C. U., 40; Carlos Bravo, Rad., 6; total, 302.

COMUNA DE CALLE LARGA

Lista N.o 3.— Sin preferencias, 6; Manuel Hertz, Rad., 125; Héctor Ríos, C. U., 170; Carlos Bravo, Rad., 0; total, 301.

COMUNA DE LOS ANDES

Lista N.o 4.— Sin preferencias, 122; Vicente Aguirre, Falange, 503; Arturo Acevedo, PSP., 78; Alfonso David L., PAL, 1.052; total, 1.755.

COMUNA DE RINCONADA

Lista N.o 4.— Vicente Aguirre, Falange, 22; Arturo Acevedo, PSP., 0; Alfonso David L., PAL, 130; sin preferencias, 12; total, 164.

COMUNA DE SAN ESTEBAN

Lista N.o 4.— Sin preferencia, 11; Vicente Aguirre, Falange, 17; Arturo Acevedo, PSP., 69; Alfonso David, PAL, 159; total, 256.

COMUNA DE CALLE LARGA

Lista N.o 4.— Sin preferencia, 17; Vicente Aguirre, Falange, 57; Arturo Acevedo, PSP, 6; Alfonso David, PAL, 175; total, 255.

BOLETIN N.o 8. — Comuna de Pencahue (Provincia de Talca) — (Diputados).

LISTA N.o 1

Alfredo Illanes, liberal, 15; Sergio Diez, Cons. Unl., 500; Guillermo Donoso, liberal, 171.— Total: 686.

LISTA N.o 2

César Valdés, radical, 28; Oscar Filippi, radical, 122; Andrés Novoa, 0; Víctor Machiavello, radical, 49, radical, 0; Víctor Mschiavello, radical, 49. Total: 199.

LISTA N.o 3

Ferdinand Kodtner, dem., 55; Jorge López, Cons., 20; Juan Ruiz, del T., 11; Carlos Espindola, Dem., 0; Eugenio Cruz, Falange, 27. Total: 113.

LISTA N.o 4

José Foncea, PAL, 18; Oscar Walss, PSP, 16; Luis Suazo, PAL, 1; Elacin González, PSP, 1; Gustavo Ramírez, PAL, 3. Total: 39.

LISTA N.o 5

María Urcelay, P. Nac., 2; Aparicio Rocco, P. Nac., 0; Oldemiro Soto, 1; Manuel Pedreros, 0; Santiago Urcelay, 29. Total 32.

BOLETIN N.o 9.—Comuna de Rancagua (O'Higgins).

LISTA N.o 1

Salvador Correa L., C. U., 110; Arturo Dominguez, 540; Sin preferencias, 73. Total: 723.

LISTA N.o 2

Eneciforo Koch S., Lib., 355; Sebastián Santandreu, Rad., 985; Juan Atala G., Rad., 63; Armando Jaramillo, Lib., 479; Sin preferencias, 84. Total: 1.866.

LISTA N.o 3

Raúl Montes de Oca, Dem., 143; Roberto Rodríguez, Dem., 602; René Ramírez, PAL, 321; René Jerez, Dem., 538; Carlos Miranda, PAL, 933; Sin preferencias 125. Total: 2.662.

LISTA N.o 4

Baltasar Castro, P. del T., 853; Héctor Olivares, Socialista, 458; Rafael Moya, Nacional, 3; Enrique Leyton, P. del T., 253; Otilia Zamorano, Conservador, 8; José M. Isla, Falange, 340; Sin preferencias, 157. Total 2.073.

Nulos y en blanco, 138.

COMUNA DE PELARCO. — Provincia de Talca.— Senadores.

LISTA N.o 1

Sin preferencia, 25; Eduardo Alessandri, Lib., 188; Luis Felipe Letelier, Cons. Unido, 414; Pedro Opazo Cousiño, Liberal, 336.

LISTA N.o 2

Ulises Correa, radical, 150.

LISTA N.o 3

Sin preferencias, 28; Carlos Vial E., conservador, 126; Alberto del Pedregal, Nacional, 138.

LISTA N.o 4

Rafael Tarud, PAL, 188.

LISTA N.o 5

Gustavo Mujica Cervantes, democrático, 23.

BOLETIN N.o 11

COMUNA DE VICUÑA. — Lista N.o 1.— Diputados: Sin preferencia, 2; Sergio Salinas, 5; socialista: Manuel Collao, 42, socialista popular; Juan Ahumada, 23, Del Trabajo; Arturo Salazar, 1, S. P.

Lista N.o 2: sin preferencia, 8; Hugo Miranda 206, radical; Renán Fuentealba, 41, falange; Juan Peñafiel, 116, liberal; Máximo Corral, 67, P. liberal; Orlando Alvarez, 6, radical; Julio Mercado Illanes 137, radical; Hugo Zepeda, 230, liberal.

Lista 3.— Diputados.— Sin preferencia, 4; Hernán Contreras, 61, nacional; Julio Román Cortés, 370, nacional; Manuel J. Irarrázaval 192, Conservador Unido; Raúl Salamanca, 0, Conservador; José L. Arraño, P. C. U.; René Benavides, 166, PAL.

Lista N.o 1.— Comuna de Paihuano.— Sergio Salinas, 5 Socialista; Manuel Collao, 14, P. S. P.; Juan Ahumada, 11, P. Trabajo; Arturo Salazar, 1, P. S. P.

Lista N.o 2 — Hugo Miranda, 262, radical; Renán Fuentealba, 7, Falange; Juan Peñafiel, 256, liberal; Máximo Correa, 2, liberal; Orlando Alvarez, 13, radical; Julio Mercado, 190, radical; Hugo Zepeda, 294, liberal, sin preferencia, 2.

Lista N.o 3.— Hernán Contreras, 2, nacional; Julio Román, 33; nacional; Manuel Irarrázaval, 14, C. Unido; Raúl Salamanca, 0, conservador; José Arraño, 5, conservador; René Benavides, 6, PAL.

BOLETIN N.o 12

Provincia de O'Higgins. — Comuna de Mostazal.— Lista N.o 1.— Diputados: Salvador Correa, 14, conservador unido; votos sin preferencia, 28.

Lista N.o 2.— Enocifero Cox, 3, liberal; Sebastián Santandreu, 85, radical; Juan Atala 0, radical; Armando Jaramillo, 581, liberal; votos sin preferencia, 15.

Lista N.o 3.— Raúl Montes de Oca, 0, democrático; Roberto Rodríguez, 71, democrático; René Ramírez, 16, PAL; René Jerez Contreras, 45, democrático; Carlos Miranda, 58, PAL. Sin preferencia 9.

Lista N.o 4.— Baltazar Castro, 76, P. del T.; Héctor Olivares 18, socialista, Rafael Moya, 2, nacional.

Enrique Leyton Sánchez, 30, Trabajo; Otilia Zamorano, 0, conservador; José Isla, 156, Falange; sin preferencia 33.

Boletín N.o 13

GOBERNADOR DE SAN VICENTE — Diputados

COMUNA DE SAN VICENTE

Lista N.o 1

Sin preferencias, 1; Salvador Correa Larraín, conservador unido, 2.280; Arturo Dominguez, conservador unido, 36.

COMUNA DE PICHIDEGUA

Lista N.o 3

Salvador Correa, conservador unido, 875; Arturo Dominguez, conservador unido, 5.

Lista N.o 2

Sin preferencia, 1; Eneciforo Cox Suárez, liberal, 29; Sebastián Santendreu, radical, 29; Juan Atala, radical, 0; Armando Jaramillo, liberal, 199.

COMUNA DE SAN VICENTE

Lista N.o 2

Sin preferencia, 2; Eneciforo Cox, liberal, 2; Sebastián Santandreu, radical, 202; Armando Jaramillo, liberal, 548.

COMUNA DE PICHIDEGUA

Lista N.o 3

Sin preferencia, 3; Raúl Montes de Oca, democrático, 18; Roberto Rodríguez, democrático, 22; René Ramírez, PAL, 15; Carlos Miranda, PAL, 100.

COMUNA DE SAN VICENTE

Sin preferencia, 14; Raúl Montes de Oca, democrático, 5; Roberto Rodríguez, democrático, 92; René Ramírez, PAL, 19; René Jerez, democrático, 5; Carlos Miranda, PAL, 75.

Boletín N.o 14

RESULTADO ELECCIONES ORDINARIAS DE SENADORES Y DIPUTADOS

GOBERNADOR DE ELQUI

COMUNA DE VICUÑA

Lista N.o 1 — Senadores

Votos sin preferencia, 11; Diego Lira Vergara, agrariolaborista, 194; Alejandro Chelén Rojas, socialista popular, 105; Alamiro González, socialista, 6. Total, 316.

Lista N.o 2 — Senadores

Votos sin preferencia, 14; Isauro Torres C., radical, 199; Hernán Videla Lira, liberal, 242; Raúl Marín Balmaceda, liberal, 354; Humberto Alvarez S., radical, 136; Javier Lagarrigue A., Falange, 98. Total: 1.043.

GOBERNADOR DE ELQUI

COMUNA DE PAIHUANO

Lista N.o 1

Votos sin preferencia, 4; Diego Lira Vergara, agrariolaborista, 4; Alejandro Chelén R., socialista popular, 24; Alamiro González, socialista, 7. Total: 39.

Lista N.o 2

Votos sin preferencia, 12; Isauro Torres C., radical, 333, Hernán Videla Lira, liberal, 268; Raúl Marín B., liberal, 306; Humberto Alvarez S., radical, 145; Javier Lagarrigue A., Falange, 18. Total: 1.082.

BOLETIN N.o 15

Resultados elección ordinaria de senadores y diputados (parcial) Gobernador O'Higgins.

COMUNA COLTAUCO

Lista N.o 1 — Diputados

Salvador Correa Larraín, conservador unido, 11; Arturo Domínguez Barros, conservador unido, 304; votos sin preferencia, 7. Total 322 votos.

Lista N.o 2

Enesiforo Kock Suárez, liberal, 7; Sebastián Santandreu Herrera, radical, 103; Juan Atala González, radical, 0; Armando Jaramillo Lyon, liberal, 148. Total 258.

Lista N.o 3

Raúl Montes de Oca G., democrático, 0; Roberto Rodríguez González, democrático, 49; René Ramírez Herrera, A. laborista, 2; René Jerez Contreras, democrático, 4; Carlos Miranda Miranda, A. laborista, 76. Total 131.

Lista N.o 4

Baltazar Castro Palma, del trabajo, 22; Héctor Olivares Solís, socialista, 60; Rafael Moya Muñoz, nacional, 0; Enrique Leyton Sánchez, del trabajo, 1; Otilia Zamorano Villaseca, conservador, 0; José M. Isla Hevia, falange, 121; votos sin preferencia, 1. Total 205.

Votos nulos 0, en blanco 6.

BOLETIN N.o 16

COMUNA DE SAN VICENTE

Lista N.o 4

Sin preferencia, 6; Baltazar Castro, Partido del Trabajo, 33; Héctor Olivares, Partido Socialista, 7; Rafael Moya, Nacional, 0; Enrique Leyton, Partido del Trabajo, 71; Otilia Zamorano, Conservador, 6; José Manuel Isla, Falange, 801.

COMUNA DE PICHIDEGUA

Lista N.o 4

Baltazar Castro, Partido del Trabajo, 16; Héctor Olivares, Partido Socialista, 1; Rafael Moya, Nacional, 0; Enrique Leyton, Partido del Trabajo, 3; Otilia Zamorano, Conservador, 86; José Isla, Falange, 182.

BOLETIN N.o 17

COMUNA DE SAN FERNANDO

Lista N.o 1 — Diputados

Sin preferencias, 207; Jorge Errázuriz E., liberal, 611; Gmo. Moreno S., liberal, 111; Fernando Elizalde, liberal, 128; Osvaldo Bisquert R., liberal, 91. Total 1.148.

Lista N.o 2

Sin preferencia, 146; Pedro González F., conservador unido, 1.424; Jorge Aristía B., nacional cristiano, 138; Carlos J. Errázuriz B., conservador unido, 157. Total 1.885.

Lista N.o 3

Sin preferencias, 68; Héctor Labbé D., conservador, 522; Renato Gaona J., radical, 918; Oscar Urrutia, conservador, 39. Total 1.547.

Lista N.o 4

Sin preferencia, 143; Mario Orellana M., Partido Socialista Popular, 627; Carlos Gutiérrez, democrático, 42; Jorge de la Fuente, agrariolaborista, 302. Total 1.114.

COMUNA CHIMBARONGO

PROVINCIA SAN FERNANDO

Lista N.o 1

Sin preferencia, 0; Jorge Errázuriz, liberal, 596; Gmo. Moreno, liberal, 17; Fernando Elizalde, liberal, 21; Osvaldo Bisquert, liberal, 16. Total 650.

Lista N.o 2

Sin preferencia, 0; Pedro González F., conservador unido, 660; José Aristía, nacional cristiano, 70; Carlos José Errázuriz, conservador unido, 120. Total 833.

Lista N.o 3

Sin preferencia, 0; Héctor Labbé, conservador, 524; Renato Gaona, radical, 114; Oscar Urrutia, conservador, 1. total 709.

Lista N.o 4

Sin preferencia, 0; Mario Orellana M., socialista popular, 92; Carlos Gutiérrez, democrático, 0; Jorge de la Fuente, agrariolaborista, 58. Total 150.

BOLETIN NUMERO 18

COMUNA DE DOSIHUE

Lista N.o 1

Salvador Correa (Cons. Unido), 7; Arturo Dominguez (Cons Unido), 242.

Lista N.o 2

Inesífero Koock Suárez (Liberal), 0; Sebastián Santandreu (Radical), 403; Juan Atala (Radical), 0; Armando Jaramillo (Liberal), 332.

Lista N.o 3

Raúl Montes de Oca (Democrático), 0; Roberto Rodríguez G. (Democrático), 55; René Ramírez (PAL), 66; René Jerez (Democrático), 20; Carlos Miranda (PAL), 47.

Lista N.o 4

Baltazar Castro (PT), 24; Hector Olivares (PS), 94; Rafael Moya Muñoz (Nacional), 0; Enrique Leyton (PT), 4; Otilia Zamorano (Conservador), 0; José M. Isla (Falange), 9.

BOLETIN N.o 19

COMUNA DE CURANILAHUE

Lista N.o 1

Sin Preferencia, 20; Luis Martínez Saravia (Radical), 97; Octavio Orellana Fuentes (Radical), 80.

COMUNA DE ARAUCO

Lista N.o 1

Sin preferencia, 13; Luis Martínez Saravia (Radical), 496; Octavio Orellana (Radical), 297.

COMUNA DE CURANILAHUE

Lista N.o 2

Sin preferencia, 17; Alberto Jiménez (Cons. Unido), 55; Juan de D. Reyes (Cons. Unido), 317.

COMUNA DE ARAUCO

Lista N.o 2

Sin preferencia, 19; Alberto Jiménez (Cons. Unido), 312; Juan de D. Reyes M. (Cons. Unido), 451.

COMUNA DE CURANILAHUE

Lista N.o 5

José Cruz Delgado (Nacional) 7.

COMUNA DE ARAUCO

Lista N.o 5

José Cruz Delgado (Nacional), 3.

COMUNA DE CURANILAHUE

Lista N.o 6

Sin preferencia, 163; Fermín Fierro (PSP), 1.275; Fabián Norambuena (PS), 306.

COMUNA DE ARAUCO

Lista N.o 6

Sin preferencia, 17; Fermín Fierro (PSP), 138; Fabian Norambuena (PS), 60.

BOLETIN N.o 20

Intendente de Colchagua. Comuna de Nancagua

Lista N.o 1. Diputados

Sin preferencia, 33; Jorge Errázuriz (Liberal), 231; Guillermo Moreno (Liberal), 2; Fernando Elizalde (Liberal), 1; Osvaldo Bisquert (Liberal), 1, Total, 268.

Lista N.o 2

Sin preferencia, 0; Pedro González (CU), 67; Jorge Ariztia (S Cristo), 0; Carlos J. Errázuriz (CU), 476. Total, 556.

Lista N.o 3

Sin preferencia, 6; Héctor Labbé (Cons.), 45; Renato Gaona (Rad.), 97; Oscar Urrutia (Cons.), 4. Total, 152.

Lista N.o 4

Sin preferencia, 2; Mario Orellana (PSP), 43; Carlos Gutiérrez (DEM), 8; Jorge de la Fuente (PAL), 399. Total, 452.

COMUNA DE PLACILLA

Lista N.o 1

Jorge Errázuriz (Liberal), 430 Guillermo Moreno, 0; Fernando Elizalde, 0; Osvaldo Bisquert, 0; Sin preferencia, 7. Total, 437.

Lista 2

Sin preferencia, 26; Pedro González (CU), 85; José Ariztía (N Cris), 10; Carlos J. Errázuriz (CU), 116; Total, 237.

Lista N.o 3

Sin preferencia, 3; Héctor Labbé, (Cons), 18; Renato Gaona, (RAD), 53; Oscar Urrutia (Con), 14; Total, 74 votos.

Lista N.o 4

Mario Orellana (PSP) 9; Carlos Gutierrez (Dem.), 9; Jorge de la Fuente (PAL), 11. Total, 20 votos.

RANCAGUA

Comuna de Graneros.

Lista N.o 1

Salvador Correa, CU, 198; Arturo Dominguez, CU, 1.045; votos sin preferencia, 101. Total, 1.344.

Lista N.o 2

Enesiforo Koock Suárez, L., 9; Sebastián Santandreu, R., 125; Juan Atala, R., 4; Armando Jaramillo, L., 441. Total, 585.

Lista N.o 3

Raúl Monte de Oca, D., 3; Roberto Rodríguez, D., 110; René Ramírez, PAL, 43; René Jerez, D., 60; Carlos Miranda, PAL, 113; sin preferencia, 4. Total, 333.

Lista N.o 4

Baltasar Castro, P. del T., 37; Héctor Olivares, S., 43; Rafael Moya, Nac., 0; Enrique Leyton, P. del T., 67; Otilia Zamorano, Cs., 0; José Isla, F., 366. Total, 517.

PROVINCIA BIO BIO

Comuna de Negrete

SENADORES

Lista N.o 1

Sin preferencia, 13; Gregorio Amunátegui, L., 375; Venancio Coñuepán, N. C., 1; Roberto Gutiérrez, C. U., 0; Joaquín Prieto, C. U., 204.

Lista N.o 1

Sin preferencia, 3; Gregorio Amunátegui, L., 173; Venancio Coñuepán, N. C., 0; Roberto Gutiérrez, C. U., 0; Joaquín Prieto, C. U., 41.

COMUNA NEGRETE

Diputados

Lista N.o 1

Sin preferencia, 6; Ana Paredes, Nac., 46; Juan A. Vergara, Nac., 0; Luis Mercado, Nac., 0; Jorge Rigo Righi, Nac., 13.

COMUNA DE NACIMIENTO

Lista N.o 1

Sin preferencia, 3; Ana Paredes, Nac., 44; Juan A. Vergara, Nac., 9; Luis Mercado, Nac., 0; Jorge Rigo Righi, Nac., 31.

COMUNA NACIMIENTO

Senadores

Lista N.o 2

Julio Durán, Rad., 265; Raúl Rettig, R., 286; Eduardo Barrueto, Agr., 106

COMUNA NEGRETE

Senadores

Lista N.o 2

Sin preferencia, 3; Julio Durán, R., 274; Raúl Rettig, R., 49; Eduardo Barrueto, Agr., 35.

COMUNA NEGRETE

Diputados

Lista N.o 2

Sin preferencia, 3; Carlos Pincheira, Cs., 0; Mario Ríos, Cs., 43; Oscar Jiménez, PCU., 41; Ramón Benítez, L., 163.

SAN CARLOS

Lista N.o 1

Votos sin preferencia, 162; Luis Subiabre Rojas, agrariolaborista, 914; Melanio Bustos Medina, socialista popular, 396; Ramón Espinoza Vásquez, agrariolaborista, 313. Total, 1.786.

Lista N.o 2

Votos sin preferencia, 167; Jovino Parada Quintana, liberal, 883; Manuel Arellano Castro, democrático, 72; César Concha Molina, conservador unido, 633. Total, 1.755.

Lista N.o 3

Sin preferencia, 129; Carlos Montané Castro, radical, 808; José Tomás Camus, Falange, 108; Remberto Fuentes B., socialista, 73. Total, 1.118.

COMUNA SAN NICOLAS

Lista N.o 1

Votos sin preferencia, 22; Luis Subiabre Rojas, agrariolaborista, 55; Melanio Bustos M., socialista popular, 1; Ramón Espinoza B., agrariolaborista, 106. Total, 184.

Lista N.o 2

Sin preferencia, 17; Jovino Parada Quintana, liberal, 248; Manuel Arellano Castro, democrático, 2; César Concha Molina, conservador unido, 41. Total, 208.

Lista N.o 3

Sin preferencia, 17; Carlos Montané Castro, radical, 229; José Tomas Camus, Falange, 0; Remberto Fuentes B., socialista, 0. Total, 278.

BOLETIN N.o 24

INTENDENCIA DE TALCA

COMUNA DE PELARCO

Lista N.o 1 — Diputados

Alfredo Illanes Benítez, liberal 133; Sergio Diez Urzúa, conservador unido, 415; Gmo. Donoso Vergara, liberal, 248. Total: 786.

Lista N.o 2

César Valdés Valdés, radical, 3; Oscar Filippi Canessa, radical, 113; Andrés Novoa Contreras, radical, 0; Víctor Macchiavello F., radical, 119; Total: 235.

Lista N.o 3.

Votos sin preferencia, 10; Ferdinando Escobar Rojas, democrático 4; Jorge López Campo, conservador 21; Juan Rula Tagle Rojas, del Trabajo, 31; Carlos A. Espindola T., democrático, 58; Lorenzo Grez Donoso, falangista, 100. Total: 224.

Lista N.o. 4

José Foncea Aedo, agrariolaborista, 171; Oscar Walss, socialista popular, 79; Luis E. Suazo Flores agrariolaborista, 1; Elcasir González socialista, 18; Gustavo Ramírez Vergara, agrariolaborista, 6; votos sin preferencia, 3. Total: 279.

Lista N.o 5

María Urcelay Emparanza, Nacional, 1; Aparicio Rocco, nacional, 32; Oldemiro Soto, Nacional, 0; Manuel Pedreros, Nacional, 0; Santiago Urcelay Emparanza, Nacional, 87; votos sin preferencia, 2. Total: 122. Votos nulos, 2.

PROVINCIA DE BIO BIO

Comuna Nacimiento

Lista N.o 2 — Diputados

Votos sin preferencia, 23; Carlos Pincheira Cos, conservador, 1; Mario Ríos Padilla, conservador unido, 211; Oscar Jiménez Pinochet, agrariolaborista, 114; Ramón Benítez Martínez, liberal, 368.

Lista N.o 3 — Senadores

Votos sin preferencia, 2; Julián Echavarri Elorza, Nacional, 70; Jorge Saelzer Baldo, Nacional, 2; Virgilio Morales Nacional, 0; Manuel Eduardo Hübner, Nacional, 13; Manuel Montiel Nero, 6.

COMUNA DE NEGRETE

Lista N.o 3

Votos sin preferencia, 7; Julián Echavarri Elorza, Nacional, 62; Jorge Saelzer Baldo, Nacional, 0; Virgilio Morales, Nacional, 0; Manuel Eduardo Hübner, Nacional, 0; Manuel Montiel Nero, 0.

Lista N.o 3

Votos sin preferencia, 39; Ernesto Araneda Rocha, democrático, 4; Galvarino Palacios González, socialista popular, 118.

COMUNA DE NACIMIENTO

Lista N.o 4

Votos sin preferencia, 8; Ernesto Araneda Rocha, democrático, 53; Galvarino Palacios González, socialista popular, 189.

BOLETIN N.o 26

GOBERNADOR DE SAN CARLOS

COMUNA DE SAN CARLOS

Lista N.o 1 — Diputados

Votos sin preferencia, 7; Luis Subiabre Rojas, agrariolaborista, 2; Melanio Bustos Medina, socialista popular, 1; Ramón Espinoza Vásquez, agrariolaborista, 44. Total: 54

Lista N.o 2 — Diputados

Votos sin preferencia, 11; Jovino Parada Quintana, liberal, 144; Manuel Arellano Castro, democrático, 2; César Concha Molina, conservador unido, 20. Total: 177.

Lista N.o 3 — Diputado

Votos sin preferencia, 18; Carlos Montané Castro, radical, 80; José Tomás Camus F., falangista, 0; Remberto Fuentes V., socialista, 0. Total: 98.

COMUNA DE SIRQUEN

Lista N.o 1 — Diputado

Votos sin preferencia, 3; Luis Subiabre Rojas, agrariolaborista, 115; Melanio Bustos Medina, socialista popular, 24; Ramón Espinoza V., agrariolaborista, 82. Total: 224.

Lista N.o 2 — Diputado

Votos sin preferencia, 16; Jovino Parada Quintana, liberal, 842; Manuel Arellano C., democrático, 14; César Concha M., conservador unido, 212. Total: 1.084.

Lista N.o 3

Votos sin preferencia, 16; Carlos Montané Castro, radical, 250; José Tomás Camus F., falangista, 19; Remberto Fuentes V., socialista, 8. Total: 293.

RESULTADO ELECCION ORDINARIA, SENADORES Y DIPUTADOS

BOLETIN N.o 27

Provincia de Aconcagua.— Quinta Agrupación (San Felipe, Petorca, Los Andes). Cifra repartidora, 3.125. Candidatos elegidos:

Lista N.o 2: Abelardo Pizarro Herrera, 3.499 votos, liberal; Lista N.o 3: Héctor Ríos Iguait, 4.353; conservador unido; Lista N.o 4: Alfonso David Lebón, 3.405; Falange Nacional. Total de votos: 23.414.

LISTA N.o 3

Orlando Sandoval Vargas, radical, 119; Pedro Poblete, socialista, 166; Serafín Soto Rodríguez, democrático, 160; Osvaldo Basso Carvajal, radical, 193; Víctor Flores Castelli, radical, 77; votos sin preferencia, 43. Total: 758. Votos nulos, 23.

PROVINCIA DE SUBLE. — Comuna de Quillón.

LISTA N.o 1

Angel Rodas Sánchez, conservador, 5; Juan L. Urrutia Prieto, liberal, 102. Total: 107.

LISTA N.o 2

José Lagos Muñoz, Falange Nacional, 25; Hermenegildo Vega Morales, Democrático Doctrinario, 0; Luis Martín Mardones, A. Laborista, 10; Carlos Izquierdo Edwards, conservador unido, 270. Total: 401.

LISTA N.o 3

Orlando Sandoval Vargas, radical, 156; Pedro Poblete Vera, socialista 61; Serafín Soto Rodríguez, democrático, 30; Osvaldo Basso Carvajal, radical, 20; Víctor Flores Castelli, radical, 113. Total: 380. Votos nulos, 2.

BOLETIN N.o 27

RESULTADO ELECCION ORDINARIA DE SENADORES Y DIPUTADOS. (PARCIAL).

PROVINCIA DE SUBLE

Comuna de San Ignacio

DIPUTADOS

LISTA N.o 1

Angel Rodas Sánchez, conservador, 187; Juan L. Urrutia Prieto, liberal, 175. Total: 362 votos.

LISTA N.o 2

José Lagos Muñoz, falangista, 22; Hermenegildo Vega Morales, democrático doctrinario, 0; Luis Martín Mardones, A. laborista, 101; Carlos Izquierdo Edwards, conservador unido, 260. Total: 383 votos.

LISTA N.o 3

Orlando Sandoval Vargas, radical, 115; Pedro Poblete Vera, socialista, 112; Serafín Soto Rodríguez, democrático, 66; Osvaldo Basso Carvajal, radical, 88; Víctor Flores Castelli, radical, 180. Total: 561 votos.

Comuna de Bulnes

LISTA N.o 1

Angel Rodas Sánchez, conservador, 214; Juan L. Urrutia Prieto, liberal, 736; sin preferencia, 49. Total: 999 votos.

LISTA N.o 2

Votos sin preferencia, 51; José Lagos Muñoz, falangista, 74; Hermenegildo Vega Morales, democrático doctrinario, 1; Luis Martín Mardones, A. laborista, 388; Carlos Izquierdo Edwards, conservador unido, 201. Total: 715 votos.

BOLETIN N.o 29

Gobernador de San Carlos

Comuna de San Fabián

DIPUTADOS

Lista N.o 1

Sin preferencia, 8; Luis Subiabre Rojas, A. laborista, 90; Melanio Bustos M., socialista popular, 4; Ramón Espinoza Vásquez, A. laborista, 71. Total: 173 votos.

LISTA N.o 2

Sin preferencia, 1; Jovino Parada Q., liberal, 305; Manuel Arellano C., democrático, 10; César Concha, conservador unido, 110. Total: 426 votos.

LISTA N.o 3

Sin preferencia, 4; Carlos Montané, radical, 134; José T. Camus, falangista, 4; Remberto Fuentes, socialista, 0. Total: 144 votos.

BOLETIN N.o 32

COMUNA DE ARICA

PROVINCIA DE TARAPACA

Lista N.o 1 — Diputados

Votos sin preferencia, 61; Pedro Muga G. falangista, 138; Ernesto Torres G., radical doctrinario, 11; Pedro Buccioni Davadie, agrariolaborista, 21; Bernardino Guerra Cofré, liberal, 1.982. Total 2.213.

Lista N.o 2

Votos sin preferencia, 43; Alfonso Ugarte Larrain, Mov. Republicano, 259; Raúl Kinast de la Rosa, Mov. Republicano, 11; Pedro Crignola Vargas, Mov. Republicano, 15; Sergio Maldonado Buendía, Mov. Republicano, 7. Total 335.

Lista N.o 3

Votos sin preferencia, 77; Juan Luis Maurás Novella, radical, 432; Juan Checura Jeria, radical, 167; Víctor Bianchi Kaulen, radical, 661; Roberto Pickert Fuentealba, del trabajo, 1. Total 1.338.

Lista N.o 4

Votos sin preferencia, 57; Herminio

CHARLAS DE LOS LUNES.—

"Esta tarde me suicido de 6 a 8"

Por N. YAÑEZ SILVA

Me encuentra una de estas tardes un amigo viejo, me mira, y me dice:

—Pero qué bien está usted. Nunca le había visto así. Vengo de saludar. ¿Es que está tomando eso que llaman Jalea Real?

—No, hombre, es que he dormido bien, eso es todo, y además estoy tranquilo. Sí, he oído algo de eso de la Jalea.

Y se extendió en consideraciones sobre dicho maravilloso producto. Le producían las abejas, insectitos tan buenos, que producían ese alimento para su reina. Cada uno de ellos llevaba en sus patitas, un poquito de jalea, menos de un miligramo, pero como son tantas en una colmena, se producía una gota, más o menos, al día. Para su reina, para alimentar a la abeja del colmenar. Entre los hombres, nadie habría hecho otro tanto. ¡Benditas abejas!

A poco andar me encuentro con un condiscípulo del colegio, un tal Galleguillos, y como le viese muy acabado, muy triste, le digo:

—Te veo mal Galleguillos. Tú que eras tan alegre. No tiene por qué estar así. Tienes fortuna, tus fundos te producen cosechada y tanto trigo, y ganas la plata a manos llenas. ¿Qué te pasa? Sé franco conmigo, ya que nos queríamos tanto en el colegio.

Hubo un silencio. Nos paramos en una esquina, de poco tráfico, y me dijo, en tono grave:

—No te rías de lo que voy a decirte. Estoy muy desengañado de la vida. Nada me importa, nada. Atraviesa por un estado de ánimo deplorable, hasta el punto que voy a hacerte una confesión.

—Grave parece ser, por el tono con que me lo dices.

—¡Y tanto...! Quiero suicidarme.

—Hombre, no digas tonterías. Tú no serás muy joven, pero los años hay que tomarlos como vienen, porque no hay medio de atajarlos...

—Pero yo los voy a atajar con un tiro donde sea...

—¡Bárbaro! Ya sé que estás enamorado y no te hacen caso. Pero qué le vamos a hacer, Galleguillos. La edad es la edad.

—Y te advierto que me suicido esta tarde, de 6 a 8... No tengo familia, soy soltero, y no dejo nada detrás de mí.

—¡Cómo crees tú que voy a permitir yo eso! Bromeas. Fuiste toda la vida un chacotero!

—Lee esta carta, con copia al juez...

Leí la carta. Efectivamente allí decía: "No se culpe a nadie de mi muerte", etc., etc... Pero entonces ¿era cierto lo de la decisión de mi condiscípulo? En el momento de meter yo la carta en su sobre y devolvérsela, se junta con nosotros el mismo amigo que hacía poco me había encontrado, deciéndome que yo estaba tan bien.

—Aquí hay un bar cercano —nos dijo—, y como todas las cosas, entre criollos, se arreglan entre copas y causeos, entramos al bar. Whisky y más whisky. Yo no bebía, pero le dejé beber. Mi amigo contó lo de la Jalea Real, una especie de nuevo Fausto que rejuvenecía, agregando casos concretos, milagrosos, y se extendió en consideraciones, de la forma cómo se producía aquello, que era para él una panacea universal. Galleguillos prestó atención, primero un poco con desgano, pero ante los casos concretos, y al nombrársele a un compañero de diversiones de otro tiempo, algo lejano, preguntó:

—También Iván?... Pero si ese hombre era un decrépito, un pobre tipo, un hombre absolutamente terminado.

—Le ves tú ahora, y se ve más joven que Charles Boyer. Con decirte que ha tomado hasta secretaria particular. Lo que hay es que la Jalea Real cuesta caro. Dicen que quince mil pesos el frasco que dura sólo una semana... Y yo se donde los venden... Se habla que llegarán más adelante a seis mil... hasta que se haga en forma sintética...

No sé si sería efecto del alcohol o de la noticia, el hecho que mi condiscípulo invitó a comer al Club de la Unión; con champagne, pero antes de salir del bar, cambió unas palabras en privado con el del cuento, y le pasó un papelito, y jaqueando al club! Yo juzgué de mi deber advertir a Galleguillos.

—Oye tú, acuérdate que te suicidas hoy, de seis a ocho P. M.

—¡Pal'gato! —me respondió—, con espanto mío.

En ese instante, por una de esas casualidades raras, vino una abeja a chupar miel de un racimo de uvas de una mesa vecina. El otro amigo, el del cuento de la jalea, quiso espantar la abeja con el papelito que le había dado Galleguillos, y éste le dijo, enfadado:

—¡No seas bruto!... Con las moscas, sí, pero no con estos insectitos maravillosos...

Y al doblar de nuevo el papelito que le había dado a mi amigo, Galleguillos, vi una cifra, elocuente, que no dejaba lugar a dudas: $ 15.000...

N. Y. S.

acontece...

POR YOLANDA ROSS

CON UN COMPLETO trousseau londinense se casará el 17 del presente mes Christine Dempster Contreras con Antonio Ferrer Brunet.

Christine viajó a Escocia y Londres y el resultado de su viaje será admirado el día de su matrimonio y sus primeros tiempos de casada.

La madrina del novio Violeta Brunet de Ferrer, no quiso quedarse atrás con su traje de madrina y parte hoy a Buenos Aires para traer su tenida "dernier cri" de estilo francés.

Junto con los proyectos para el matrimonio Christine y Antonio hacen los del viaje de luna de miel que les obsequió el suegro, Guillermo Ferrer, a Buenos Aires, Río de Janeiro y Montevideo, lugares en que pasarán sus dos primeros meses de casados. El papá Guillermo se ha portado pródigo con los novios. Además del viaje les ha regalado un refrigerador y un automóvil, para que los comienzos de la nueva vida no sean duros y las cosas vayan "sobre ruedas".

* * *

LOS REGRESOS de veraneo son a veces pesimistas para ciertas personas que han tenido que experimentar en carne propia ciertos "inconvenientes", de los balnearios. Hasta la redacción de nuestra columna suelen llegar cartas en donde nos refieren estos "inconvenientes". A la vista tenemos una de un veraneante de Papudo que nos escribe a propósito, de los comentarios que a veces aparecen en "Acontece" sobre el veraneo en esas playas. En parte de su carta, nuestro informante dice así:

"Vengo de vuelta de Papudo, el bonito y atractivo balneario al que usted suele referirse. Yo no tengo casa en Papudo, ni puedo arrendar por tratarse de una corta familia de tres personas, y no vale la pena embarcarse en gastos grandes en tiempos de crisis y de malos negocios. Esto me obliga a tener que ir cada año a hospedarme en un Hotel. Y como mis vacaciones son en febrero, en cuya época es muy difícil encontrar un buen Hotel (El Moderno o El Papudo); digo 'buen hotel', en el sentido de amplia tolerancia, me toca hospedarme en cualquiera de los otros. Unos años he ido al Carrera, otros al Savoy, fuera de varios que fui modestamente a dos residenciales. Pues, bien este PERO y el del AGUA POTABLE son problemazos en Papudo. El 90 o/o de los hoteles de este balneario no alcanzan a ser ni siquiera de segundo orden. Nunca hacen mejoras. Llegan los concesionarios o los dueños a explotar sus Hoteles justo cuando el veraneante también llega. Los servicios higiénicos son los que más dejan que desear y no tienen ni miserable chaya para duchas de agua natural. Según la teoría de los hoteleros, el que quiere ser limpio, tiene que irse a bañar al mar... o bien pagar hasta las ganas por un pésimo baño en vieja tina de latón, de ésas que se las come el moho por todas partes, pero con un poco de agua tibia...".

* * *

"Fuera de lo dicho, la alimentación que dan en los mencionados hoteles, es mala. Hay días (sobre todo los lunes) en que parece que la comida está hecha a base de puras sobras. Uno recibe la impresión de estar en una cárcel o un campo de concentración.

De tantos concursos que hizo la Municipalidad durante la Semana Papudana, se olvidó hacer participar a los hoteleros para ver quién de ellos: 1) corta el asado más chico y delgado; 2) presenta las rebanadas de pan más traslúcidas; 3) Quién adereza la "entrada", más pequeña y más desparramada en el plato; 4). Quién es más "hacendoso", en el aprovechamiento de las sobras; 5) Quién reparte en más comensales, durante los sábados y los domingos, la misma comida calculada para los días ordinarios; 6) Den el dato de dónde sacan el anémico y liliputiense duraznito que sirven de postre; 7) Cuál de ellos corta la rebanada de melón o de sandía, sin cortarse los dedos...".

En su carta, el veraneante papudano que, en 16 días de permanencia en el balneario gastó en esos hoteles $ 150.000 por tres personas, me pide que si tengo oportunidad le haga saber estas observaciones a las autoridades de Papudo...

Encargo cumplido.

Y. R.

AL EXTRANJERO. — Hoy se dirigirán a Estados Unidos y Europa, por vía aérea, don Carlos Vial Infante, don Hernán Concha Garcés y señora Amelia Vial de Concha.

NUEVA CHARLA DE JORIAN JENKS. — El jueves próximo, Jorian Jenks, continúa con su enumeración de objetivos principales del plan para establecer una Reserva Mundial de Alimentos, de que se hizo mención en los programas anteriores. El tercero de dichos objetivos incluidos en el informe de la Organización de Alimentación y Agricultura es la estabilización de los precios, que como afirma el autor es un aliciente para los productores y una protección para los consumidores. El informe se refiere, además, al valor del almacenamiento de emergencia, aunque es preciso señalar sus limitaciones y la dificultad de amplificar su uso para curar la mala nutrición y aliviar el hambre. Las observaciones de Jorian Jenks acerca de dicho tema, pueden escucharse en el programa "Notas Rurales" transmitido por la BBC a través del Servicio Latinoamericano en la fecha indicada a las 19.45 y 21.45 hora chilena.

A BUENOS AIRES. — Hoy se dirige a Buenos Aires la señora Violeta Brunet de Ferrer.

CORONAS DE CARIDAD. — Para ordenar sus coronas de caridad pro Fundación Padre Alberto Hurtado, dirigirse a: M. Teresa Guzmán de Montero, Av. Condell 321, fono 46144; María Morel de Molina, San Antonio 418, Depto. 1103, fono 30842; Virginia González de Aldunate, Av. Pocuro 2546, fono 47090; Mary Morice de Pinto, Rancagua 0226, fono 42078.

ALMUERZOS.— Don Gustavo Schlack y señora Elsa Charme de Schlack ofrecieron un almuerzo a un grupo íntimo de sus relaciones.

—Don Alfredo Vergara Beytía ofreció un almuerzo en honor de don Manuel Francisco León Bustos, con motivo de su próximo viaje al extranjero.

EN LA SERENA.— Han pasado una temporada en el Hotel Francisco de Aguirre en La Serena, las siguientes personas:

Benjamín Lyon, señora y familia; Clive Rowar, René Mira, Guido Vucetic, Waldo Ugarte, Julio Guerra y señora, Irma Zavala, Tomás Leighton, Juan Holmann y señora, Ladislao Céspedes y señora, Hernán Illanes y señora, Manuel González y familia, Manuel Segundo Toledo, Luis A. Marín y señora, Federico Duncker, Hernán Jorquera y señora Marta Inés Molina, Juan Correa, Carlos Chait, Piero Pistolessi, Antonio Cavata y señora, Rafael Peralta, Oscar Urquidi, Valentín Alcalde y señora, Manuel Mardones, Yolanda Larraín, Guillermo Aldunate y Mary Linmdtle y familia, Benny Pilowsky y señora.

Manifestación ofrecida por el personal superior de Química Bayer de Chile Ltda. al señor Franklin Martínez Klein, con motivo de su retiro de esta empresa, donde se desempeñó como Gerente de Publicidad y Promoción de Ventas. Durante la manifestación de despedida, hicieron uso de la palabra el Gerente General, don Fritz von Behring; el Gerente Técnico, don Willy Ruff, y el festejado.

BAUTIZOS. — En Angol ha sido bautizada María Carolina, hija de don Jorge Prat Echaurren y de la señora María de la Luz Alemparte de Prat.

Fueron sus padrinos don Roberto Prat Echaurren y la señora Lucy Puga de Prado.

—Ha sido bautizado Lorenzo Alberto, hijo del señor Lorenzo de la Maza Lavanderos y de la señora María Gloria Vargas de De la Maza.

Fueron sus padrinos la señorita María Patricia Vargas Quiroga y el señor Andrés de la Maza Lavanderos.

NACIMIENTO. — En Viña del Mar ha nacido un hijo de don Eduardo Campino Guzmán y de la señora Luz Edwards de Campino.

ENFERMOS.— Se encuentra de cuidado, en México, don Max Dabancens Merino.

MATRIMONIO.— Privadamente se efectuó, en La Serena, el matrimonio de la señorita Aura Barahona Yáñez con el señor Luis Rojas González.

EN EL CAIRO. — Se encuentra en El Cairo, don Luis Monje Campos.

VIAJEROS. — De Viña del Mar don Eugenio Carrasco.

—En Tongoy don Alberto Serrano Pérez y señora Luz Maturana de Serrano.

—De Concepción ha regresado la señorita María Teresa Sandoval Munita.

—De Zapallar, la señora Elba Necochea de Errázuriz.

—De La Serena, don Carlos Videla Lira.

—Del mismo punto don Antonio Paperidión Ossandón de la Peña.

—Se encuentra en Chiloé la señora Olga Balmaceda de Balmaceda.

Para conseguir que su cutis tenga el delicado tono mate que tanto la favorece, bastará que adopte para su tocado los impalpables y exquisitamente perfumados

POLVOS DEL HAREM

ESCUELA ASOCIACION MONTESSORI

VICUÑA MACKENNA 835
FONO 36176

La matrícula es limitada. Tiene externado, mediopupilaje e internado. Kindergarten, preparatorias

EXAMENES VALIDOS

Inglés intensivo, obligatorio, desde kindergarten. Danza, música e italiano optativo.

Se reciben niños desde 3 años.

LAS CLASES SE INICIAN EL 11 DE MARZO

¡COLEGIALES!

SARGAS Y FRANELAS

para uniformes con 10% de descuento en

Fábrica de Sederías 10 de Julio

DIEZ DE JULIO 536

INSTITUTO POLITECNICO

Patrocinado por la Escuela de Ingeniería de la Universidad de Chile.

ESTA ABIERTA LA MATRICULA LIMITADA PARA SUS CURSOS DE:

Construcción	3 años	Mecánica de autos	3 años
Dibujo	3 "	Mecánica general	3 "
Electricidad	3 "	Radio	4 "
Instaladores	1 año	Topografía	3 "

Horario de clases: Lunes a viernes, de 18.45 a 21.45 horas.

CONDICIONES DE INGRESO: Mínimo, 16 años de edad y sexta preparatoria rendida. Para las especialidades de Dibujo, Electricidad, Radio y Topografía, tercer año de Humanidades rendido, o estudios equivalentes. Las clases se inician el 1.o de abril en el local de la Escuela de Ingeniería, Beauchef 850, teléfono 93072, donde pueden solicitarse mayores informes, de 19 a 21 horas.

CONTINENTAL SCHOOL

MATRICULA ABIERTA

Kindergarten — Preparatorias — Humanidades

EXTERNADO Y MEDIOPUPILAJE

Clases de Piano y Baile Clásico — Horas de Atención: de 9 a 12.30 horas y de 14.30 a 18 horas

Manuel Rodríguez 72 - Fono 61690

HOY

SE ABRE LA MATRICULA.....

cursos de:
inglés de preliminar a VI. intensivos y superintensivo.
inglés para niños
taquigrafía en inglés y castellano.
inglés comercial.
castellano para extranjeros
y conversación

INSTITUTO CHILENO NORTEAMERICANO DE CULTURA

Moneda 1467

Informes a los fonos:

63215-63216

HOY liquidación

FINAL POR TERMINO DEL NEGOCIO.

PRECIOS IMBATIBLES

	Antes	Ahora
LANAS escocesas, 1.40 de ancho	$ 2.010	$ 1.520
DUVETINA para abrigo, 1.40 de ancho	2.451	1.760
PELO DE CAMELLO, 1.40 de ancho	3.646	2.600
TWEED de lana, 1.40 de ancho	2.010	1.520
SEDAS estampadas	840	330
GEORGETTE de lana, 1.30 ancho	1.780	830
SARGA para colegial	1.837	1.230
SPUNELAS estampadas	750	380
SALTELA	1.102	780
TOIL DE NICE	920	625
EVERGLAZE	542	325
CHISELAS de Viña	690	495

LAS NOVEDADES

PHILLIPS 55

UNIFORMES para Colegiales

Modelos Reglamentarios

UNIFORMES DE LOS SS. CC., MODELO PADRES FRANCESES, DERECHO, TRES BOTONES, CONFECCIONADO UNO A UNO, COMO MEDIDA, PROLIJAMENTE TERMINADO EN FRANELA "FIAP", LA MAS DURABLE.

UNIFORMES PARA TODOS LOS COLEGIOS Y LICEOS FISCALES, HECHOS CON LAS MEJORES TELAS Y CONFECCIONADO UNO POR UNO EN NUESTROS TALLERES

EXTENSO SURTIDO DE UNIFORMES PARA TODO LOS COLEGIOS Y EDADES CON SUS RESPECTIVAS INSIGNIAS, A LOS PRECIOS CUIDADOSAMENTE ESTUDIADOS. VISITENOS SIN COMPROMISO.

UNIFORME COLEGIO SAN PEDRO NOLASCO, VESTON CRUZADO, PANTALON LARGO EN FINO CASIMIR PEINADO. COLOR 4687, CONFECCIONADO TOTALMENTE EN NUESTROS TALLERES Y REVISADO UNO A UNO.

Compre con tranquilidad. Estacione cómodamente su auto frente a nuestra casa.

CASA GARCIA

ALAMEDA esq. AVENIDA ESPAÑA. Reembolsos: Casilla 3224.

GOBIERNO ISRAELI PEDIRA APROBACION DEL CONGRESO PARA RETIRADA DE EGIPTO

JERUSALEN (Israel), 3.— (UP.)— El partido izquierdista "Adhut Avoda", decidió esta noche oponerse a toda decisión que pueda acordar el Gobierno de Israel para la retirada de las fuerzas israelíes de la zona de Gaza y de la región de Sharm el Sheikh, en el Golfo de Akaba.

La decisión del partido amenazó al Primer Ministro, David Ben Gurion con perder su mayoría parlamentaria en el debate que se celebrará mañana sobre este asunto.

La impresión general aquí es que el partido "Mapam", otra agrupación izquierdista de la coalición gubernamental, seguirá el ejemplo del "Adhut Avoda".

Cada uno de esos dos partidos tiene dos miembros en el Gobierno, formado por 16 Ministros.

El "Adhut Avoda" tiene diez asientos en el "Knesset" (Parlamento) y el "Mapam", nueve.

Ben Gurion convocó a los asesores de su partido, el "Mapai", a una reunión especial que se celebrará esta noche.

Hizo la convocatoria después de informar que el Gobierno había decidido someter mañana a la aprobación del Parlamento el plan para la retirada.

El Primer Ministro dijo que pediría al "Knesset" autorización para llevar a cabo la evacuación de Gaza y de las costas del Golfo de Akaba.

La mayoría de los observadores políticos manifestó, sin embargo, que Ben Gurion podrá obtener probablemente en el Parlamento suficiente número de votos para que se apruebe el plan de retirada, aunque le nieguen los suyos los dos partidos izquierdistas.

El comité ejecutivo del "Adhut Avoda" hizo pública su decisión de oponerse a la retirada unas cuantas horas después de haber recibido Ben Gurión una carta del Presidente Dwight D. Eisenhower, que le entregó el Embajador de los Estados Unidos, Edward Lawson.

En esa carta, Eisenhower ofreció nuevas seguridades a Israel con el fin de que pudiera comenzar la retirada en un plazo de 24 horas.

El "Adhut Avoda" decidió oponerse a la retirada a pesar de que Ben Gurion dio a conocer a sus dirigentes —lo mismo que a los dirigentes de los demás partidos de la coalición— el contenido de la carta del Presidente.

Lawson conferenció durante 35 minutos con Ben Gurion después de entregarle la comunicación de Eisenhower.

El Embajador francés, Pierre Gilbert, visitó también al Primer Ministro en la casa de éste.

Los dirigentes de todos los partidos políticos conferenciaron hoy en reuniones separadas para decidir la actitud que adoptarán en el debate de mañana.

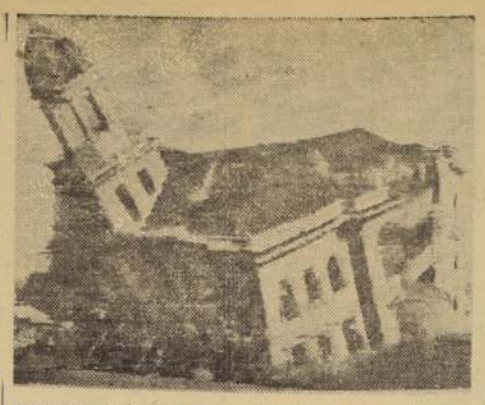

OAKLAND (California).— Un edificio de madera utilizado por el Colegio del Santo Nombre es demolido y se precipita a tierra dejando lugar para construir una planta de la firma Kaiser.— (Radiofoto UNITED PRESS).

Los rojos mantienen Estado de Emergencia en Hungría

VIENA, 3. (U. P.)— "Mientras el orden público no quede completamente restablecido en el país entero, se mantendrá el estado de emergencia", afirmó el Ministro de Justicia de Hungría, Ferenc Nezval.

Por su parte, el Presidente de ese Estado comunista, Istvan Dobi, exhortó a los campesinos, en un mensaje radiotelefónico, a que "aumenten la producción".

Todo ello demuestra que la situación en el país vecino está lejos de normalizarse. El Ministro Nezval, en artículo publicado en el diario "Nepszabadsag", órgano del Partido Comunista, sostiene que "los intereses de la nación exigen el mantenimiento del estado de emergencia" y previene que "deberían temblar ante nuestra justicia todos los enemigos de la nación y de la patria".

"Debemos continuar —subraya— los procedimientos de las cortes marciales, puesto que es necesario hacer frente de manera expeditiva a todos los delitos capitales".

En el mismo periódico, la jefatura del comunismo dice que "en los últimos días, el número de miembros pasó de los 200.000, en comparación con los 800.000 afiliados en octubre de 1956". Añade que semanalmente la agrupación incorpora de 17.000 a 18.000 miembros.

En un esfuerzo por engrosar filas, la jefatura promete que "serán considerados afiliados ininterrumpidos a todos los ex miembros que se reincorporen antes del 1.o de mayo".

Según el diario, "los afiliados más fieles en los momentos de mayor peligro fueron los obreros de las minas de carbón".

Más adelante "Nepszabadsag" sostiene que "en la actualidad, [illegible] es menor que antes del levantamiento, [illegible] reprimido cruentamente por los soviéticos".

"Una elevada proporción de contrarrevolucionarios fue [illegible] por la policía húngara [illegible] no podrá ya conspirar". Sin embargo, exhorta a la policía a distingua entre "contrarrevolucionarios y húngaros desarraigados [illegible] cidos por los lemas contrarrevolucionarios".

En su mensaje radial, el Presidente Dobi dijo que "a pesar de la derrota, los contrarrevolucionarios continúan tratando de hacer [illegible] el régimen democrático". La continuación elogió a la Unión Soviética por haber aplastado el levantamiento anticomunista húngaro.

"La historia probará —expresó— que la acción del Primer Ministro Janos Kadar fue la correcta [illegible] do recurrió a las tropas soviéticas para contribuir al aplastamiento de la contrarrevolución".

Entre tanto, la policía de Budapest continúa las medidas adoptadas en torno a las Legaciones occidentales. Las de Austria, Francia y Gran Bretaña continúan [illegible] deadas por la policía, que pide a todos los visitantes a fin de verificar su identidad. Muchos de ellos son detenidos, según fuentes [illegible] de las Legaciones en cuestión.

Estos actos policiales se [illegible] dieron a la casa particular del ministro austríaco en Budapest, Walther Peinstipp, a este [illegible] comunicación de la Legación [illegible] triaca.

Presidente de Hungría, Istvan Dobi, que mantiene la opresión al pueblo húngaro

Japoneses dispuestos a impedir las pruebas de bombas nucleares

TOKIO, 4.— (UP.)— Varios ciudadanos japoneses, e inclusive británicos y australianos, con el objeto de obligar a Gran Bretaña a cancelar las pruebas de bombas nucleares que intenta efectuar cerca de la Isla Christmas, en el Pacífico Sur, han pedido que se envíen flotillas de embarcaciones "kamikaze" (suicidas) para que queden enclavadas en la zona e impidan los experimentos.

La propuesta, presentada por varios miembros del Consejo japonés contra las bombas atómicas e hidrógenas, ha precipitado una polémica entre dos fracciones de la organización.

Kaoru Yasui, Secretario del Consejo, dijo que personalmente se opone al envío de las embarcaciones kamikaze, pero que si está en favor la mayoría del pueblo japonés, debe procederse a ello.

Mitsuo Taketani, profesor de la Universidad de Rikkyo, dijo que posiblemente sea necesario recurrir a ese método si Gran Bretaña continúa desatendiendo las protestas que se le envían.

"Nos oponemos —añadió— a toda clase de pruebas nucleares, aunque sean con aviso previo. Los británicos han declarado que las pruebas tienen por objeto proteger al mundo libre, pero no hay duda alguna que causarán precipitaciones de cenizas mortíferas, que perjudicarán la pesca y que Japón, en particular, será seriamente afectado."

En cambio, Seishi Kaya, presidente de la Academia de Ciencias del Japón, opinó que la propuesta es exagerada y que tendría un efecto contraproducente en las tentativas de lograr la suspensión de las pruebas.

El comentarista político Kyoshi Ideda dijo que también él es contrario a las pruebas, pero que la sugerencia de enviar flotillas kamikaze es "histérica".

La viuda de Aikichi Kuboyame, que falleció víctima de las precipitaciones radioactivas causadas por la explosión de la primera bomba atómica norteamericana, efectuada el primero de marzo de 1954 en Bikini, se manifestó también en contra del envío de las flotillas suicidas, por considerar que en esa forma podrían morir muchas personas.

Las pruebas nucleares británicas debían comenzar el primero de marzo y continuar hasta el primero de agosto. No se ha anunciado hasta el momento ninguna explosión. Gran Bretaña ha prometido al Japón advertirle por anticipado de toda prueba.

El Consejo contra las Bombas Atómicas e Hidrógenas dijo haber recibido cartas de los escritores Reginaldo Reynolds, británico, y Jessie Street, australiana, entre otros, quienes desean que las embarcaciones japonesas los lleven a la zona de peligro, con el fin de obligar a Gran Bretaña a cancelar las pruebas.

El Consejo resolvió efectuar en agosto próximo en Tokio la tercera conferencia internacional contra las bombas atómicas e hidrógenas.

VIOLENTO TEMBLOR DEJO SIN HOGAR A MILES DE FAMILIAS EN JAMAICA

KINGSTON (Jamaica), 3. (U. P.)— Mientras docenas de técnicos trabajan intensamente en la reparación de los servicios de comunicaciones de la isla, interrumpidos a causa del terremoto del viernes por la noche, hoy se tuvo conocimiento de una tercera muerte a consecuencia del sismo.

El terremoto en cuestión fue el de mayor violencia en 50 años y dejó a miles de personas sin hogar. Los muertos conocidos son, hasta ahora, un empleado ferroviario, muerto instantáneamente cuando el tranvía en que viajaba quedó destrozado por un deslizamiento de piedras; una anciana, muerta también por los piedras en un solitario camino del interior, y un vendedor de diarios, de 60 años, aplastado por los ladrillos de una pared derribada.

En el desastre del tranvía, otros siete pasajeros quedaron gravemente lesionados.

El Ministro Principal, Norman Manley, que se dirigió a Ghana para participar en las fiestas de la emancipación de esa colonia africana, pidió por cablegrama al Gobernador, Hugh Foot, amplios detalles del desastre.

No ha sido posible determinar la intensidad del terremoto porque el sismógrafo de Winchester, el Centro católico de Jamaica que registra los sismos, quedó inutilizado no bien se inició el temblor a causa de una interrupción de la electricidad.

BAUTIZARON AYER A HEREDERA DEL TRONO DE MONACO

MONTE CARLO, 3. (UP)— La Princesa Carolina, heredera aparente del trono del Principado de Mónaco, fue bautizada hoy aquí con los mismos ropajes que vistió su padre hace 33 años.

Mil invitados, vestidos de levita, presenciaron la solemne ceremonia en la Catedral de Mónaco. El Príncipe Rainier, resplandecente en el uniforme real monegasco azul y oro, y la Princesa Grace, no ocultaron su felicidad al ser bautizada su hijita por el Obispo Mons. Gilles Barth. Carolina, ni siquiera lloró cuando el Obispo derramó el agua bautismal sobre su cabeza.

Margaret Davis, sobrina de la Princesa Grace, fue madrina, y el Príncipe George Festetics, de la nobleza húngara, fue padrino.

Los padres de Grace, los esposos John B. Kelly, asistieron también a la ceremonia.

Después del bautizo los concurrentes oyeron misa, oficiada por el canónigo Francis Tucker, capellán del Príncipe Rainier.

De regreso a Palacio, la Princesa Grace salió a balcones, llevando a la Princesa Carolina en brazos, para agradecer las manifestaciones de miles de monegascos que se habían congregado en la plaza frente a palacio.

Por la noche hubo festejos populares en celebración del acontecimiento.

Adeptos de Nehru ganan en elecciones generales

NUEVA DELHI, 3.— (UP.)— El Partido del Congreso de la India, que dirige el Jefe del Gobierno, Jawaharlal Nehru, ha ganado 147 de 180 asientos parlamentarios, cuyos resultados se conocen ya en forma definitiva. Faltan por decidir todavía 1.547 asientos más.

Los independientes ganaron 13 asientos, 12 los socialistas Praja y 6 los comunistas.

El Partido del Congreso sufrió, sin embargo, un revés en las elecciones del Estado de Kerala, donde sólo ganó uno de cinco asientos. Los socialistas Praja ganaron dos de los otros cuatro asientos, los independientes uno y los comunistas el restante.

El jueves será el último día de elecciones.

Los últimos resultados son los siguientes:

PUNJAB, total de asientos, 154; decididos, 43; Partido del Congreso, 37; comunistas, 3; Jenasangh, 1; socialistas Praja, 1, e independientes, 2.

BOMBAY, total de asientos, 396; decididos, 11; Partido del Congreso, 11.

MYSORE, total de asientos, 208; decididos, 23; Partido del Congreso, 20, e independientes, 3.

MADRAS, 205; decididos, 9; Partido del Congreso, 8, e independientes, 1.

ASSAM, 180 asientos; decididos, 41; Partido del Congreso, 29; socialistas Praja, 3; comunistas, 2, y otros, 7.

UTTAR PRADESH, 430 asientos; decididos, 55; Partido del Congreso, 41; socialistas Praja, 6, e independientes, 8.

KERALA, 126 asientos; decididos, 5; Partido del Congreso, 1; comunistas, 1; socialistas Praja, 2, e independientes, 1.

Aporte alemán para gastos del Ejército inglés de ocupación

BONN, 3. (U. P.)— El Gobierno de Alemania Occidental aportará 588.000.000 marcos a los costos de mantenimiento de cuatro divisiones y una fuerza aérea táctica británicas en Alemania, durante el año fiscal 1957-58, según anuncio oficial dado hoy aquí.

Además, la República Federal depositará en el Banco de Inglaterra el equivalente de 105 millones de libras esterlinas, como parte de los fondos señalados para el futuro traspaso de obligaciones alemanas y la compra de equipo militar en el Reino Unido.

Peritos alemanes y británicos anunciaron su acuerdo después de semanas de negociaciones respecto de los futuros pagos de Alemania Occidental para ayudar a financiar el mantenimiento de 80.000 soldados británicos que seguirán acantonados en este país.

En sus recomendaciones a los dos Gobiernos, la comisión propuso que Alemania Occidental, además de sus mayores esfuerzos para la defensa, aporteen voluntariamente dinero para ayudar a la participación británica en la alianza de defensa occidental.

El acuerdo significa un aumento de los pagos alemanes en cosi 50 por ciento.

Primer Ministro Nehru, cuyo partido obtiene triunfos en las elecciones

Conmemoraron los 18 años de reinado del Papa Pío XII

ROMA, 3. (U. P.)— Doce Cardenales encabezaron a gran número de fieles, se calcula que alrededor de 25.000, en un solemne Te Deum por los 18 años cumplidos por Su Santidad Pío XII al frente de la Iglesia Católica.

La misa de agradecimiento fue oficiada en la Basílica de San Juan de Letrán por el Cardenal Benedetto Aloisi Masella, Arcipreste de la Iglesia Madre del cristianismo.

Concurrieron al oficio, que duró 45 minutos, la Corte papal, todo el Cuerpo Diplomático acreditado ante El Vaticano y los miembros de la Casa papal.

Monseñor Masella condujo el oficio desde el Altar papal de la Basílica, donde se guarden los cráneos de San Pablo y San Pedro.

El mismo Cardenal recitará el capítulo papal en la Iglesia de San Pedro el día 12, en ocasión del décimooctavo aniversario de la coronación de Pío Doce.

Entre los miembros de la Casa papal presentes se vio a Monseñor Doménico Tardini, Cosecretario de Estado; Monseñor Angelo Dellacqua, Prosecretario Adjunto, y Monseñor Federico Cellori Di Vignale, el Chambelán principal del Sumo Pontífice.

Asimismo, estuvieron presentes el Cardenal Paul Emile Leger, Arzobispo de Montreal, que presidió a los sacerdotes estudientes y a los profesores del Colegio Pontifical canadiense de Roma.

La Basílica de San Juan de Letrán fue residencia de los Papas en la Edad Media, y es una de las cuatro basílicas mayores de Roma.

El Canciller alemán irá desde Estados Unidos a Australia

WASHINGTON, 3. (UP). — Hoy llegó el Ministro de Relaciones Exteriores de Alemania Occidental, Heinrich von Brentano, "confiado" en que "los lazos de amistad" norteamericano-alemanes serán reforzados en sus conversaciones con el Presidente Eisenhower y el Secretario de Estado, John Foster Dulles.

Von Brentano expresó, asimismo, su confianza en el éxito final de los esfuerzos de Europa Occidental para constituir una unión de sus países.

El Ministro de RR. EE. alemán y un grupo de funcionarios de su país que lo acompañan, fueron recibidos en el aeropuerto por el Secretario de Estado Adjunto, Burke Elbrick; el Jefe del Protocolo, Wiley Buchanan y el Embajador alemán, Heinz L. Krekeler.

Von Brentano manifestó que el acuerdo concertado hace poco en París, sobre el mercado común europeo y el "Euratomo" constituirán "un jalón decisivo en la creación de una Europa Unida."

Suspendidos los preparativos para evacuar zonas de Gaza y Akaba

BEN GURION TRATA DE OBTENER VOTO DE CONFIANZA DEL PARLAMENTO

EL CAIRO, 3.— (UP)— "Hasta nueva orden" se dejaron en suspenso las órdenes para el avance de la fuerza de emergencia de las Naciones Unidas (FENU) sobre la zona de Gaza.

Las tropas de la FENU en el puesto avanzado de el Arish, distante 80 kilómetros de la línea demarcatoria, habían recibido la orden de "prepararse para la marcha", pero se la dejó sin efecto.

Al mismo tiempo, el vuelo de abastecimiento desde el campamento de la FENU en Abusueir, sobre el Canal de Suez, y Al Arish, quedó interrumpido en espera de que se efectúe la entrevista del comandante de la FENU, general Edson Burns, y el jefe del Ejército israelí, general Moshe Dayan.

Las informaciones que se reciben de los puestos avanzados de la NU no dan a entender que se aproxima el retiro israelí ni se escucha la demolición de instalaciones que por lo común precede al retiro de un ejército.

Entretanto, en fuentes de la NU se expresó la opinión de que la ocupación de la franja de Gaza por las tropas de la FENU tomará de tres a cinco días, una vez que se la comience.

Opinaron que el Ejército israelí se retirará en tres etapas. En la primera, desde Rafah a Khan Younis, trecho de unos ocho kilómetros; la segunda, de Khan Younis a Gaza, 24 kilómetros; y la tercera de Gaza al Line Israelí. Cada fase llevaría de uno a dos días.

De todos modos, la FENU está preparada para entrar en la zona no bien se retiren las tropas judías, aún cuando lo hicieran en un solo día.

JERUSALEM, 3.— (UP)— El Primer Ministro israelí, David Ben Gurión, hizo conocer hoy al Consejo de Ministros, el último mensaje del Presidente de Estados Unidos sobre la necesidad de que se retiren de Egipto las fuerzas del Estado judío. Las indicaciones son de que el gobernante aceptará las nuevas seguridades norteamericanas.

Personas en altos cargos señalaron que el Primer Ministro está "muy complacido" con la misiva de Eisenhower y que, en su vista, cabría su confirmación de la orden de evacuar el territorio egipcio dentro de 24 horas.

Ben Gurion efectúa ya negociaciones para conseguir en el Parlamento el apoyo de los integrantes izquierdistas de su coalición gobernante, a fin de asegurar el voto de confianza sobre el retiro. Según los informantes, el jefe del Gobierno desea comprobar "quién está conmigo y quién prefiere permanecer al margen". Corresponde decir que la situación política interna es crítica.

De cualquier manera, todos los preparativos para la evacuación de las tropas israelíes de las franjas de Gaza y de Akaba, quedaron suspendidos en espera del discurso que Ben Gurion debe pronunciar ante el Parlamento mañana. Se descuenta que obtendrá el necesario voto de confianza.

Por su parte, el general Moshe Dayan, jefe del Estado Mayor del Ejército, aplazó, por tiempo indeterminado, la entrevista que se proponía tener con el jefe de la Fuerza de Emergencia de las Naciones Unidas (FENU), general Edson Burns, para disponer los detalles de la evacuación.

El pronto retiro de las tropas judías de Gaza y Akaba, prometido el viernes en la Asamblea General de la NU quedó sin efecto.

Según parece, la declaración formulada en la NU por el delegado norteamericano Henry Cabot Lodge, después del anuncio de la Ministra de Relaciones Exteriores israelí, de que "Estados Unidos no considera que sus términos hagan condicional el retiro de Israel", provocó gran indignación en el Estado judío. Los partidos de izquierda integrantes de la coalición de Ben Gurion amenazaron con derribarlo si Israel se retiraba de territorio egipcio sin las garantías de seguridad que ha pedido.

MENSAJE DE EISENHOWER. — Temprano hoy domingo, Ben Gurion tuvo conocimiento, por transmisiones radiotelefónicas, de que Eisenhower le asegura, en mensaje personal, que pugnará por "determinar condiciones" en Gaza y Akaba, que sean "más estables, más tranquilas y más conducentes al bienestar general, que las imperantes hasta ahora".

Más tarde el Embajador norteamericano Edward Lawson le entregó el mensaje de Eisenhower. Seguidamente, Ben Gurion declaró a sus Ministros que consideraba resuelto el "mal entendido" sobre las afirmaciones Lodge en la Asamblea de la NU, de que el retiro israelí de territorio egipcio sería "incondicional".

El discurso del delegado de Estados Unidos debilitó la mano de Ben Gurion en su esfuerzo por conservar dentro del Gobierno a los partidos izquierdistas dudosos. Coinciden los observadores en que es sólo cuestión de tiempo que el Primer Ministro tenga que reorganizar su Gabinete, del que saldría el Partido Adhut Haavoda, y en el que entrarían elementos ultraortodoxos.

Negociaciones más críticas se desarrollaban este domingo fuera de la sala del Consejo de Ministros. Los lugartenientes de Ben Gurion estaban atareados en consultas interrumpidas con los partidos de la coalición. A su vez deliberaban entre sí los dirigentes de estas agrupaciones.

Todavía no se sabe si el partido MAPM apoyará a Ben Gurion. Este conversó por la mañana con Israel Larzilai, dirigente del MAPAM que desempeña la Cartera de Salubridad.

Los partidos Herut y Sionista General, que no están en la coalición, anunciaron ya que presentarán una moción de censura al Gobierno de Ben Gurión.

Se cree que Ben Gurion tratará de superar las críticas en el Parlamento con una detallada lista de las ventajas que obtendrá Israel retirando sus tropas de Egipto.

Jefe chipriota fue muerto en Nicosia

NICOSIA, 3. (U. P.)— Grigoris Afxentiou, segundo jefe de la organización clandestina EOKA, fue muerto en su escondite secreto en el bosque de Makhera, según anunciado hoy aquí.

Se añade que otros cuatro miembros de la organización fueron capturados, y que las autoridades se incautaron de 25.000 libras esterlinas que tenían en su poder.

Colonia inglesa de Brunei anhela un Gobierno propio

SINGAPUR, 3.— (UP)— (Por Wee Kim Wee).— Brunei, la pequeña colonia británica situada en el norte de la isla de Borneo, procurará obtener un Gobierno propio dentro de la Comunidad Británica, según manifestó hoy aquí A. M. Azahari, jefe del Partido del Pueblo (Partai Ra'Ayat), el único partido que hay en Brunei.

Azahari vino a Singapur a asistir a una reunión política patrocinada por el Partai Ra'Ayat de Singapur, para protestar contra la negativa del Gobierno de Singapur a que se celebre una conferencia de todos los partidos de Singapur antes de la partida de la delegación que irá a Londres a negociar con las autoridades británicas el Gobierno propio.

Según declaró Azahari, su partido quiere igualdad de derechos y privilegios para todas las comunidades y el mantenimiento del sultanato. Añadió que el partido que él preside insistirá en que el malayo sea la lengua nacional de Brunei.

En una entrevista exclusiva con la United Press, Azahari manifestó que el Gobierno propio era el primer objetivo buscado por su partido, y el final, la independencia total.

Brunei, con una población de 66.000 habitantes, es la zona más rica del sultanato de Borneo, si no de todo el archipiélago malayo. Su aspiración política se debe a su proximidad a la isla de Labuán, de la cual ultimamente se ha hablado como una posible base militar británica que reemplazaría a Singapur. Azahari dijo que existía la posibilidad de que, a la postre, Malaya, Singapur y los Estados de Borneo se unieran en una sola federación, pero que jamás se unirían a Indonesia, porque ésta no pertenece a la comunidad británica. De los 16.000 miembros del Partido de Azahari, el 70 por ciento son malayos; el resto, chinos, indios y dayakos.

TANQUES EN CALLES DE CAPITAL DE TAILANDIA

BANGKOK, 4 (UP).— El Gobierno de Pibul Songgram estaba hoy en el tercer día de una crisis mayor posteleccionaria, en una atmósfera cargada de tensión.

Esta capital pasó ayer un domingo tranquilo, aunque la presencia de tanques y automóviles blindados en los principales cruces de calles sirvió, al parecer, de aviso a todos de que el Gobierno no vacilará en recurrir a la fuerza para aplastar cualquier rebelión.

El creciente descontento por las elecciones generales del martes pasado se tradujo en una manifestación de protesta de estudiantes de la Universidad Chulalongkorn el sábado por la tarde, manifestación que se convirtió al anochecer en una marcha sobre el Palacio de Gobierno, en la que intervinieron más de 50.000 personas.

Exteriormente fue un domingo tranquilo y normal, pero la tensión era perceptible. La colectividad extranjera estaba particularmente preocupada por lo que pudiera ocurrir.

Sin embargo, no hubo noticias de brotes de violencia.

El sábado el Primer Ministro, Pibul Songgram, declaró el estado de emergencia en toda Thailandia, después que el descontento por los comicios nacionales se exteriorizó en manifestaciones callejeras.

El Jefe del Gobierno encareció también al pueblo que llevase sus quejas a los tribunales, si no le agradaba la forma en que se habían realizado las elecciones del martes. En su llamamiento dijo: "No trateis de hacer nada contra la ley".

Pibul Songgram dispuso que el mariscal de campo Sarit Thanarat se hiciese cargo del mando de las Fuerzas Armadas y de la policía durante la emergencia.

Sarit Thanarat habló con los manifestantes el sábado por la noche, y los persuadió de que se dispersaran sin violencias. Los manifestantes lo hicieron, pero no antes de presentar antes al Gobierno una petición en la que exigen, entre otras cosas, el levantamiento del estado de emergencia, una declaración que anule las elecciones del 26 de febrero último y la realización de nuevos comicios.

El Gobierno afirmó que existía un complot "respaldado por extranjeros" para derrocar a los Poderes Públicos. Pero los habitantes nativos y los extranjeros residentes en Bangkok creen que el grupo militar gobernante declaró el estado de emergencia para aplastar las protestas contra las elecciones del martes, que algunos diarios [illegible] chan de "las más sucias de la historia", en las que se recurrió a la intimidación y a boletas [illegible] falsificadas, para coaccionar a los partidarios de los elementos [illegible] trarios al Gobierno.

NO PAGUE intereses en MARZO

COMPRE EN RADIO CITY A PLAZO Y SIN RECARGO

SOFA CAMAS — MESAS PLEGABLES
MESAS DE CENTRO — CATRES Y MARQUESAS — COLCHONES — SOMIERES — PERCHEROS — SILLAS
ESCRITORIOS — LIVINGS — DORMITORIOS — REFRIGERADORES — BICICLETAS — MUEBLES PARA JARDINES.

JUGUERAS — ASPIRADORAS — ENCERADORAS — LAVADORAS — REFRIGERADORAS — OLLAS A PRESION
PLANCHAS ELECTRICAS — COCINAS A GAS Y ELECTRICAS — TERMOS
CRISTALERIA — LOZA Y CHUCHILLERIA.

PRECIOS DE FABRICA SIN RECARGO

RADIO CITY
• ESTADO 64 Y 96 •

DEFUNCIONES

Ha dejado de existir nuestro querido deudo, doña

ELENA VERGARA de CONTRERAS

Sus funerales se efectuarán mañana martes, en el Cementerio General, a las 16.30 horas, partiendo el cortejo de su casa habitación, Juárez Corte 653.

Jorge Contreras Garrido.

Colegio de Arquitectos de Chile

Con hondo pesar comunicamos la muerte del arquitecto, señor

RICARDO GONZALEZ CORTEZ

ex presidente de la Asociación de Arquitectos de Chile. Sus funerales se realizarán hoy lunes, a las 11 horas, y serán precedidos por una misa, que se oficiará a las 10.30 horas, en la capilla del Cementerio General.

El secretario.

Universidad de Chile, Facultad de Arquitectura

Tenemos el sentimiento de comunicar el fallecimiento del arquitecto, señor

RICARDO GONZALEZ CORTEZ

miembro honorario de la Facultad de Arquitectura de la Universidad de Chile. Sus restos descansan en la capilla del Cementerio General, y serán inhumados hoy lunes, a las 11 horas, después de la misa que se oficiará a las 10.30 horas.

El secretario.

Ha fallecido nuestro querido deudo, doña

MARIA RIOJA MANTEROLA de VIOLLO

Sus funerales se efectuarán hoy, a las 11 horas, partiendo el cortejo de San Francisco 248, casa 4, en dirección al Cementerio General.

La familia.

Ha fallecido en San Vicente de Tagua Tagua, don

RICARDO GONZALEZ CORTEZ

Sus restos serán sepultados hoy, después de oficiarse una misa a las 10 horas, en la capilla del Cementerio General.

La familia.

IN MEMORIAM.—

Con motivo de haberse cumplido 6 años del fallecimiento de nuestra querida hija, señorita

DORIZ LUZ ARUMADA MORALES

mañana martes 5 de marzo, se oficiará una misa en la Capilla del Cementerio General a las 9 horas.

Sus padres y hermanas.

FUNERARIA DEL HOGAR DE CRISTO
ATENCION PERMANENTE
SERVICIOS DE TODAS CATEGORIAS
Traslados dentro y fuera del país
Las utilidades de la Empresa Funeraria benefician las obras sociales del Hogar de Cristo
ALONSO OVALLE 1495
(Frente a la Iglesia San Ignacio) — Teléfono 88976

Mantenimiento del orden en Gaza demandará gran esfuerzo a la NU

GAZA, 3 (UP).— El coronel Matityahu Peled, gobernador militar israeli de la zona de Gaza, declaró hoy que se necesitaría una brigada entera de soldados de la fuerza de emergencia de las Naciones Unidas y más de mil policías para mantener el orden en esta zona después que las fuerzas armadas israelíes la abandonaran.

Pero el coronel Peled agregó a su advertencia un "si" condicional de gran peso: "... Si nuestro gobierno resuelve entregar (la zona) a la fuerza de emergencia de las Naciones Unidas".

El contingente aludido por el coronel Peled es muchísimo más numeroso que toda la fuerza de emergencia de que dispone el general F. L. M. Burns, comandante de ella, porque una brigada completa tendría por lo menos unos tres mil soldados.

Inmediatamente ha surgido la preocupación de si las fuerzas que comandan el general Burns serían suficientes para mantener el orden entre los 300.000 árabes que se apretujan en esta estrecha zona de tierra.

Peled manifestó a los periodistas durante una jira hecha por éstos a la ciudad de Gaza, bajo el patrocinio de Israel, que las Naciones Unidas necesitarían una brigada entera, más mil policías militares y centenares de policías civiles "si se quiere mantener siquiera una semblanza de orden público".

Añadió que la reducida fuerza militar que Israel mantiene en Gaza podría retirarse en breve tiempo después de serle dada la orden correspondiente, pero expresó que la evacuación militar israelí tendría que ser acompañada por transferencia de la administración civil hecha en un período de unas dos o tres semanas.

Y agregó: "Sí realmente nos decidimos a evacuar Gaza".

Preguntado acerca de cómo reaccionó la población árabe a la noticia de la esperada ocupación del territorio por la fuerza de emergencia de las Naciones Unidas, Peled replicó que la tensión ha ido en aumento y que aumenta también la preocupación por el futuro económico.

"Pero no ha habido corridas a los bancos, puesto que todos los depósitos están hechos en circulante israelí", añadió.

El coronel Peled pidió que el retiro de las fuerzas se hiciese durante un período de algunas semanas a fin de ahorrar a la población "los efectos de un cambio de régimen". Gaza tiene 200.000 refugiados árabes de lo que es hoy en día Israel, que llevan una mezquina subsistencia en los campamentos de las Naciones Unidas, y otras 100.000 personas, que son naturales de Gaza.

Añadió el informante que el retiro de la fuerza militar no sería problema alguno, porque Israel sólo ha mantenido en Gaza una fuerza mínima. También negó que en parte alguna de la zona hubiesen sido destruidas las instalaciones militares, "ni tampoco pensamos destruir tales instalaciones".

Al parecer, la evacuación de la zona está en todo su apogeo, salvo por los militares, cuyo movimiento evidentemente ha sido suspendido a la estera de órdenes superiores.

Gaza se veía ayer sábado con todo su comercio cerrado, mientras la gente llenaba calles y cafés. Los soldados israelíes, con las armas listas para usarlas, recorrían tranquilamente sus sectores.

Misa en momeria de Jesús de Galíndez

BUENOS AIRES, 3.— (UP).— La misa mensual que tradicionalmente oficia la colectividad vasca agrupada en la "fraternidad cristiana y vasca" fue dedicada hoy a la memoria del profesor Jesús de Galíndez, con motivo de cumplirse próximamente el primer aniversario de su desaparición.

Durante el oficio habló el director de la "Fraternidad", presbítero Inaki de Aspiazu, sobre los "deberes del escritor cristiano en la formación y expresión de la opinión pública".

Semana Chilena se celebra en Madrid

MADRID, 3.— (UP).— Ha comenzado la "Semana Chilena", organizada por la Asociación de Estudiantes Chilenos Residentes en España, y patrocinada por la Embajada de Chile y el Instituto de Cultura Hispánica.

Celebróse una misa en la Capilla de la Ciudad Universitaria, con asistencia del Embajador Oscar Salas, miembros de la Embajada y familias chilenas. Al mediodía, los estudiantes se trasladaron al Paseo de la Castellana, depositando una ofrenda floral en el monumento de Cristóbal Colón. Pronunciaron discursos Juan Mujica, Consejero de la Embajada, y Hugo Tagle, presidente de la Asociación de Estudiantes Chilenos.

Como homenaje a Gabriela Mistral, la Asociación distribuirá por intermedio del Ministerio de Educación en todas las escuelas primarias femeninas españolas la "Oración de la Maestra".

RABAT.— El Vicepresidente de Estados Unidos, Richard Nixon, junto con el Príncipe de Marruecos, saluda a una multitud que le da la bienvenida cuando se dirige al Palacio del Sultán. — (Radiofoto United Press)

Continúa en actitud rebelde el Ejército de Indonesia Oriental

YAKARTA, 3.— (UP).— (Por Jack Russell).— Radio Makassar anunció que los rebeldes dirigidos por el Ejército que se adueñaron del control de toda Indonesia Oriental, afirmaron haber obrado en esta forma para salvar de un derrumbe a la república.

Las autoridades de esta capital se negaron a confirmar la rebelión hasta tener informaciones completas sobre la situación.

El teniente coronel Ventje Sumual, Comandante del Séptimo Distrito Militar que comprende las islas al este y noreste de Java, anunció que todos los medios de comunicación habían sido ocupados por tropas y policías en nombre del Consejo Revolucionario, al declarar el estado de guerra en toda la región.

Dicho Consejo exigió mayor autonomía y una participación más grande en los ingresos de la zona para dedicarla al fomento en las cuatro provincias de las célebres: Maluku, Musa, Tenggara e Irián Occidental.

Según Radio Makassar, donde el teniente coronel Sumual tiene su cuartel general, dicho jefe anunció que negociaría "con una delegación del Gobierno que tenga mandato del Presidente Sukarno en su condición de Comandante en Jefe de las Fuerzas Armadas".

Aunque el Consejo Revolucionario no ha aclarado su posición frente al Gobierno central, el ofrecimiento de negociar solamente con Sukarno es interpretado aquí como desconocimiento y condenación de todas las demás autoridades centrales de Yakarta.

Las informaciones dicen que la situación en Makassar es "tranquila", aunque automóviles blindados y tropas patrullan las calles en esta tercera rebelión grave que ha sufrido la República indonesia en el término de tres meses.

Al explicar la rebelión, Sumual dijo que se habían proclamado la Ley Marcial y el Gobierno Militar por "el temor a cosas que pudieran haber conducido en última instancia a la caída de la República de Indonesia".

El sábado pasado, al pronunciar un discurso en Surabaya, el Presidente Sukarno no mencionó la rebelión pero dijo que Indonesia quería "paz nacional".

Sukarno manifestó asimismo: "Si realmente queremos una nación unida, no debemos hablar sólo con los labios sino que debemos también obrar con celo".

El Primer Mandatario, que está haciendo una jira para explicar su "democracia dirigida" declaró en el Congreso de las Juventudes Comunista, Islámica y Nacional, "podríamos estar unidos. Sin embargo ha sido difícil hallar unión en la generación vieja".

Desde Makassar el teniente coronel Sumual declaró: "por la unión de la república indonesia, particularmente del pueblo de la parte oriental de Indonesia, proclamamos todo el Séptimo Distrito Militar en estado de guerra y la implantación de un régimen militar".

"Nosotros los patriotas indonesios —agregó— dándonos cuenta cabalmente de la actual situación alarmante en el país y con miras a impedir la caída de la república y una mayor deterioración por causa de disensiones y conflictos entre nosotros, hemos hallado necesario obrar rápida y firmemente con pleno sentido de responsabilidad hacia el país y la nación".

La rebelión de Indonesia Oriental siguió a movimientos similares ocurridos en Sumatra en diciembre pasado. Sumatra Central sigue siendo gobernada por un Consejo Militar.

La rebelión de las Célebes estalló en momentos en que la nación atraviesa su mayor crisis política desde que se independizó de Holanda en 1949.

Sukarno ha pedido que se adopte un sistema de "democracia dirigida" en reemplazo de la democracia parlamentaria de tipo occidental.

Un oficial del Cuartel General de Yakarta declaró que "lo ocurrido en el territorio del Séptimo Distrito Militar fue un gran choque e inesperado". El oficial, que pidió que no se diera su nombre, declaró que era "ilegal" el estado de guerra impuesto por Sumual.

Otros oficiales del citado Cuartel General manifestaron que sólo el Presidente Sukarno, como Comandante en Jefe de las Fuerzas Armadas Nacionales, puede declarar el estado de guerra.

Añadieron que en el Cuartel General no se ha recibido todavía una información completa sobre la situación, pero que se siguen de cerca los acontecimientos.

Asimismo, dijeron que sigue sin conocerse si sigue siendo leal al Gobierno Central el coronel Sudirman, jefe del Comando de Operaciones Especiales de sud y sudeste de las Célebes. Ese Comando fue creado para combatir a los rebeldes islámicos Darul, que se muestran activos en las Célebes.

ESPAÑOLES REPATRIADOS DESDE RUSIA VUELVEN A LA CAPITAL SOVIETICA

MOSCU, 3 (UP).— Por Henry Shapiro).— Fugitivos de la guerra civil de España repatriados recientemente después de 20 años de residencia en la Unión Soviética, empiezan a regresar, aunque en número reducido, a este país.

Mientras aguardaba ayer en el aeródromo de Praga un avión TU-104 a reacción, en tránsito de París a Moscú, este corresponsal se topó con un grupo de 10 españoles que declararon haberse hartado de su patria y que, por eso, regresaban a la Unión Soviética.

Les acompañaban sus esposas rusas e hijos nacidos en Rusia. Explicaron que en cuanto a ellos concierne, la repatriación resultó un fracaso. Añadieron que alrededor de otros 60 repatriados salieron de España y están en París aguardando transporte a Moscú. Predijeron que muchos más seguirán el ejemplo, debido a las dificultades para iniciar una nueva vida en España.

Estos españoles son parte de los 1.200 refugiados que hace unos cinco meses partieron de la Unión Soviética de regreso a su patria, después de largas negociaciones entre las organizaciones de de Cruz Roja de España y la Unión Soviética.

Los que vuelven a la Unión Soviética no manifestaron encono a su país, pero sí señalaron las naturales dificultades de ajuste, encontrar trabajo, vivienda, etc. Algunos manifestaron que la atmósfera política en España es de evidente desconfianza hacia quienes han vivido en la Unión Soviética.

Funcionarios consulares soviéticos atendieron a los españoles que regresan a Rusia y arreglaron las cosas para que puedan continuar a Moscú.

Entretanto, parece que otros grupos de refugiados españoles en la Unión Soviética se dispone a regresar a España, propósito con el que las autoridades soviéticas no se proponen interferir. Es probable, sin embargo, que las informaciones de los que vuelvan los disuadan.

RICHARD NIXON LLEGO AL NUEVO ESTADO DE GHANA

ACCRA, 3 (UP).— El Vicepresidente de Estados Unidos, Richard M. Nixon, llegó hoy para representar a su país en el nacimiento del primer Estado negro nativo de Africa —Ghana— en las ceremonias oficiales que se realizarán aquí el miércoles 6.

Ghana se convertirá en Estado independiente el día indicado, en que terminará el dominio de Gran Bretaña sobre su vieja colonia de la Costa de Oro.

Ocho Ministros del nuevo Gobierno, que presidirá Kwame Nkrumah, acudieron al aeropuerto para dar la bienvenida al Vicepresidente norteamericano y su esposa. Miles de personas se agolparon a las rejas que separan la pista del edificio del aeropuerto, para dar clamorosa bienvenida al visitante. Este se dirigió primeramente hacia donde estaba la multitud para saludarlo. Dio muchos apretones de mano y después se dirigió al sitio en el que esperaban los Ministros para la bienvenida oficial.

Nixon vino aquí desde Casablanca, primera escala de su viaje por Africa.

En breves palabras de saludo, Nixon subrayó la importancia de la emergencia de Ghana como país independiente, y su incorporación a la familia de naciones.

Ya se encuentran aquí la Duquesa de Kent, que representará a la Reina Isabel; Iván Benediktov, Ministro de Granjas del Estado de Rusia, y el Viceprimer Ministro de China Comunista, Nieh Jung-Chen.

Nixon se encuentra algo resfriado, y durante la noche recibió medicamentos de su médico. Hoy mostraba señales de fatiga, pero no por ello dejó de cumplir con todas sus tareas oficiales.

ACCRA, 3 (UP).— Siete mil habitantes de Ghana, la nueva nación independiente africana que nacerá el miércoles, elevaron sus oraciones esta noche al Todopoderoso, frente a un altar erigido al aire libre, para pedirle su bendición al nuevo Estado.

En esta vasta demostración de fe y de acción de gracias, se mezclaron los himnos anglicanos con el batir de los tam-tam de los primitivos habitantes de las selvas.

El Vicepresidente de Estados Unidos, Richard Nixon; la Duquesa de Kent, representante de la Reina Isabel de Gran Bretaña; el Primer Ministro de Ghana, Kwame Nkrumah, y un Ministro del Gabinete soviético, se unieron a los millares de africanos en su "creación por la independencia de Ghana".

Tal fue el motivo del casi increíble servicio religioso realizado en el Estadio de Accra a la luz del sol poniente ecuatorial. Todas las congregaciones religiosas de Ghana patrocinaron el oficio.

Nixon y su esposa cantaron el tradicional himno "Alabado sea el Señor Todopoderoso, Rey de la Creación", junto con los demás concurrentes al acto.

Duquesa de Kent, representante de la Reina Isabel en los actos del nuevo Estado de Ghana

Los Nixon fueron los primeros en llegar ante el altar, siguiéndoles los delegados de otros países, como Japón, Indonesia y Rusia, a continuación llegó el Primer Ministro Nkrumah y, finalmente, la Duquesa de Kent.

El oficio se desarrolló en el enorme estadio de la ciudad profusamente adornado y luciendo las banderas de todas las naciones del mundo.

Diario comunista dice que Nelson Rockefeller planeó revuelta húngara

BERLIN, 3 (UP).— El diario "Neues Deutschland", órgano oficial del Partido Comunista de Alemania Oriental, afirma hoy que Nelson A. Rockefeller planeó la revuelta húngara.

El diario dice que Rockefeller fue a Múnich en noviembre de 1955 con una misión secreta, para entrevistarse con emigrantes de Europa Oriental. Durante esas conversaciones, trazó los planes para una revuelta en Hungría. Según el diario, recogió la versión entre emigrantes que fueron a Múnich.

Esta es la segunda presunta "revelación" del diario comunista alemán sobre Rockefeller en las últimas dos semanas. El 15 de febrero el mismo diario publicó lo que dijo ser una "carta secreta" de Rockefeller al Presidente Eisenhower, abogando por que los objetivos militares norteamericanos fuesen disfrazados de ayuda económica.

El diario dice que en Múnich Rockefeller se presentó en forma definida como representante del Departamento de Estado norteamericano, y ofreció ayuda financiera a los emigrantes anticomunistas y la radio Europa Libre.

Según la versión del "Neues Deutschland", Rockefeller exhortó a los emigrantes a desarrollar una mayor actividad y a ampliar sus contactos con Hungría comunista, y que aparte de Viena, Múnich era el mejor centro fuera de Hungría para la organización de lo que proyectaba.

Finalmente, el diario dice que Rockefeller llegó a Múnich el 18 de noviembre de 1955, y que de allí siguió de incógnito a Viena.

MUY MEJORADO SE HALLA ANTHONY EDEN

WELLINGTON, 3 (UP).— Los médicos que atienden al ex Primer Ministro británico, Sir Anthony Eden, informaron hoy que el paciente sigue recuperándose en forma satisfactoria.

También anunciaron que lo someterán a un examen de Rayos X en el Hospital Green Lane de esta ciudad el martes.

Washington confía en que Israel cumpla lo prometido a las NN.UU.

WASHINGTON, 3. (U. P.).— (Por Lee Nichols).— El Gobierno confía en que Israel se retirará prontamente de Egipto, en cumplimiento de su promesa en la Asamblea General de las Naciones Unidas.

Los círculos competentes que hicieron la manifestación expresaron la creencia de que dentro del Gabinete del Estado judío sobrevinieron dificultades a causa de una mala interpretación de la declaración que en la Asamblea de las NN. UU. formuló el viernes el Embajador norteamericano, Henry Cabot Lodge.

Para estos círculos, el malentendido se disipó cuando se conoció en Israel el texto completo del discurso de Lodge, seguido de la carta personal del Presidente Eisenhower al Primer Ministro Ben Gurion.

"Es nuestra esperanza y convicción, basada sobre las conversaciones que hemos mantenido —manifestó a la United Press un alto funcionario— que Israel procederá a la evacuación. A decir verdad, esperamos que proceda con rápidez".

El funcionario declinó predecir si Israel anunciaría en la sesión de mañana de la Asamblea de las NN. UU. los planes definitivos para su prometido retiro de las franjas de Gaza y del Golfo de Akaba.

Tampoco estuvo en condiciones de manifestar cuál sería el orden cronológico de la retirada israelí de territorio egipcio. Eso debe arreglarse en conversaciones entre el mayor general Edson Burns, comandante de la fuerza de emergencia de las Naciones Unidas, y el Jefe del Estado Mayor del Ejército israelí, general Moshe Dayan.

Originalmente fijada para ayer, la entrevista entre los dos generales, quedó aplazada por tiempo indeterminado, a pedido del militar judío.

El informante calificó de "inquietante" el aplazamiento, pero añadió que el Gobierno norteamericano todavía confía en que Israel cumplirá su palabra.

"Han hecho una declaración pública —dijo—, de modo que resulta difícil ver cómo pueden hacerla un día y retirarla al siguiente".

Círculos competentes explicaron que el "malentendido" inicial de Israel se debió a una versión inexacta de lo que Lodge dijo en la Asamblea de las NN. UU. Según la versión, nada habría dicho sobre el futuro de Gaza.

"En realidad cubrió la cuestión de Gaza —dijeron— y la cuestión ha sido zanjada. La declaración de Lodge expresó con mucha precisión la actitud de los Estados Unidos, que había sido comunicada plenamente y con anticipación a Israel".

En fuentes fidedignas se indicó que no se habían producido novedades mayores en la conversación sostenida ayer por el Secretario de Estado, John Foster Dulles, y el Embajador israelí, Abba Eban, en casa de aquél.

La única "cosa positiva", se agregó, fue revelar a Eban el texto de la nueva carta de Eisenhower a Ben Gurion.

Prohibido el "Rock and Roll" en carnaval de Río

RIO DE JANEIRO, 3. (UP)— El ruidoso carnaval carioca se desató en las calles centrales de esta capital.

Aún antes del amanecer hicieron su aparición en la Avenida Río Branco los primeros grupos y comparsas. La avenida famosa es el escenario tradicional de los desfiles carnavalescos.

El comercio en grande cerró ayer sus puertas y el pequeño lo hizo al mediodía de hoy. No reanudarán sus actividades hasta el mediodía del miércoles o la mañana del jueves.

Los diarios de la tarde no volverán a salir hasta el miércoles, en tanto que los de la mañana reaparecerán el jueves. Para mantener a la población al tanto de las novedades nacionales e internacionales, las estaciones de radiotelefonía propalarán boletines informativos.

A partir del mediodía entraron en vigor las medidas dispuestas por la jefatura de policía para que bien del público. Está prohibida la venta de bebidas alcohólicas para los menores de 18 años, y también el despliegue de trajes de baño "biquini". La prohibición alcanza también a la ejecución de música "Rock and Roll", a fin de evitar un aumento de la confusión.

Por las primeras evidencias, el carnaval en las calles es este año poco entusiasta y la ornamentación de ellas por la municipalidad es muy pobre y carente de gusto, según los especialistas.

En cambio sí cuentan con gran animación los bailes y fiestas en lugares cerrados.

INSTITUTO COMERCIAL PRESIDENTE AGUIRRE CERDA
(EX JOSE M. BALMACEDA) — AGUSTINAS 2356 — FONO 93505
MATRICULA ABIERTA TODO EL DIA

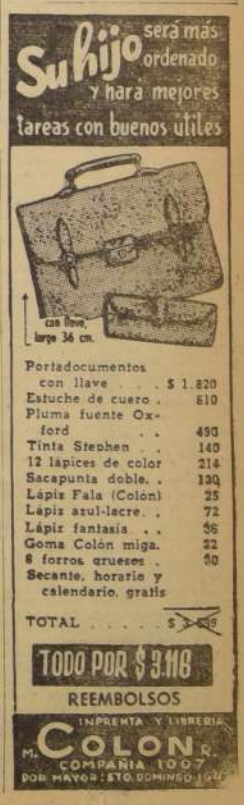

AMBIENTE DE ABSOLUTA LIBERTAD REINO EN LOS COMICIOS ELECTORALES DE AYER

LAS ELECCIONES EN VALPARAISO.— Un varón interviene para aplacar una acalorada discusión entre dos damas, en una de las mesas que funcionaron en el edificio de la Intendencia.— El Obispo de Valparaíso, Monseñor Rafael Lira Infante, firma el registro para luego depositar su voto en la urna.— El senador don Manuel Videla Ibáñez abandona la mesa receptora de sufragios después de haber cumplido con sus deberes ciudadanos.— En la segunda comuna de Playa Ancha, donde en otras oportunidades hubo violentos incidentes, las elecciones se desarrollaron en completa tranquilidad. En el grabado puede observarse a grupos de ciudadanos que entran y salen de las mesas después de depositar sus votos.— Fuerzas de la Armada vigilan el orden público.—

Las elecciones se desarrollaron ayer en todo el país en un ambiente de calma. Los incidentes registrados han sido mínimos y se han caracterizado, generalmente, por el estallido de petardos y bombas lacrimógenas, acusaciones de cohecho y pugilatos, entre ellos uno de dos mujeres en la ciudad de Iquique.

LA NACION ha mantenido un servicio especial de corresponsales en todas las capitales de provincias y de este modo puede ofrecer el siguiente panorama de las noticias relativas a la elección a través del territorio nacional.

PINTORESCO AMBIENTE EN ARICA. — ARICA, 3. — A pesar de la intensa actividad desplegada por los 14 candidatos presentados a las elecciones de hoy, éstas se iniciaron en un clima de tranquilidad.

Se constituyeron todas las mesas receptoras de sufragios y la última en constituirse fue una de mujeres que lo hizo a las 9.45.

Desde la frontera boliviana se hizo correr un tren especial para que puedan sufragar los inscritos en Arica, quienes llegaron a las 8.45 junto con numerosos turistas y viajeros, especialmente mujeres comerciantes de Bolivia que lucían sus clásicos sombreros y polleras multicolores.

Los numerosos visitantes, entre los cuales había también muchos, peruanos, contemplaron admirados el extraordinario orden y disciplina registrados en estos comicios, que fueron considerados como un ejemplo de independencia y alto espíritu democrático para el resto de los países de Sudamérica.

Las Fuerzas Armadas controlan el desenvolvimiento normal de los comicios.

Dentro de 14 candidatos la provincia de Tarapacá debera elegir sólo cuatro diputados. — (HUMBERTO CROSSA, corresponsal).

LA ELECCION EN COLCHAGUA FUE EJEMPLARMENTE TRANQUILA. — SAN FERNANDO, 3. — En un ambiente de extraordinaria calma y gran espíritu cívico se verificaron las elecciones de hoy en toda la provincia. No hubo incidentes de importancia y quedó en el ambiente la grata satisfacción de haber recibido de parte de las autoridades la más amplia garantía de imparcialidad.

La abstención fue normal y las mesas se constituyeron también con la regularidad acostumbrada. — (SILVA CORDOBA, corresponsal).

PUGILATO FEMENINO EN IQUIQUE. — IQUIQUE, 3. — Se inició el día electoral en un ambiente de absoluta calma. La totalidad de las mesas de la ciudad se encontraron funcionando a las 9 horas y fueron visitadas por el Intendente de la Provincia, señor Eduardo Lopez Vallejos, y por el Jefe de la Plaza, General Daniel Ballero Thomson.

Al mediodía fueron detenidos dos ferroviarios acusados de usar sobres brujos.

En una de las mesas de mujeres dos electoras se fueron a las manos y se cambiaron algunos tirones de pelo y arañazos, pero fueron oportunamente separadas por las fuerzas de orden.

No se han formulado denuncias de cohecho. Los electores de la Pampa comenzaron a bajar temprano a sufragar y se estima que la abstención es muy inferior a la de años anteriores.

Las elecciones no han enfriado los ánimos de la juventud que ha continuado celebrando las fiestas del Carnaval, cuyo entusiasmo se ha mezclado con la tensión natural del ambiente político al acercarse el momento de conocer los resultados del acto de hoy. — (MULLER, corresponsal).

UN DETENIDO EN ANTOFAGASTA. — ANTOFAGASTA, 3. — La elección se desarrolló tranquilamente y se constituyeron casi todas las mesas.

Se detuvo al obrero Carlos Vásquez Cerpa, acusado de hacer circular un sobre brujo, y fue puesto a disposición del Juez.

En las primeras horas el Jefe de la Plaza, General Gacitua, recorrió las mesas y se preocupó de que sólo hubiese en las mesas un apoderado por cada candidato, de acuerdo a la Ley.

El Intendente de la Provincia viajó a Tocopilla a las 7 horas y después de recorrer la ciudad sufragó en la 15 permanente.— (IRIARTE, corresponsal).

CALMA EN LA SERENA. — LA SERENA, 3. — Se constituyeron todas las mesas en esta ciudad y las elecciones se desarrollan en calma.

Antes de las 11 había terminado la elección en la comuna de Algarrobito, donde votan siete electores. Los resultados aquí fueron: Diputados: Lista 2: Juan Peñafiel 4. Lista 3: Hernán Contreras 2. Para Senadores: Lista 2: Raul Marín 3; Hernán Videla 1; en blanco 2.

Un elector no sufragó. — (MUÑOZ LEIVA, corresponsal).

BOMBAS LACRIMOGENAS EN TALCA. — TALCA, 3. — Con tres bombas lacrimógenas, lanzadas entre 7.45 y 9.40, a las secretarías de los partidos Conservador Unido y Liberal, que provocaron la confusión entre las personas que había en ellas, se marcó el comienzo del acto eleccionario de hoy en esta ciudad. Sin embargo, el resto del proceso fue tranquilo.

Agustín Fuentes y Alberto Rojas fueron detenidos al tratar de introducir sobres brujos en la urna de la Quinta Mes aespecial.

El abstencionismo se calcula entre un 25 a 30 por ciento. — (SOTO FUENTEALBA, corresponsal).

UN PETARDO EN CHILLAN. — CHILLAN, 3. — Casi todas las mesas han funcionado y hay calma en toda la provincia.

Más o menos a las 10.30, elementos desconocidos lanzaron dos petardos contra la Secretaría del Candidato Conservador Unido Carlos Izquierdo y provocaron alarma entre los ocupantes del local y el vecindario. La detonación se escuchó a varias cuadras.

Carabineros se hizo presente en el lugar, pero los responsables no fueron identificados.

DOS MUERTOS CON DERECHO A VOTO. — Los expertos en identificación destacados en Chillán tuvieron que identificar tres casos interesantes. Se trató de dos ciudadanos que se habrían levantado de sus tumbas para sufragar. Los vocales insistieron en que debían regresar a sus sepulcros; pero los especialistas demostraron que los dos electores no eran Lázaros modernos sino dos electores totalmente vivos, víctimas de un error.

El tercer caso fue el de un ciudadano que pudo comprobar que ya había votado pocos momentos antes. Seguro de no sufrir de una amnesia hizo la denuncia correspondiente.

CASO CONCRETO DE COHECHO RADICAL. — El candidato falangista José Lagos Muñoz denunció actos de cohecho contra el radical Víctor Flores Castelli. El Jefe de la Plaza, comandante Carlos Sepúlveda, acompañado del Prefecto de Carabineros, del Jefe de Investigaciones y de fuerzas policiales, se trasladaron inmediatamente a calle Sargento Aldea 147, donde procedieron a detener al dueño de casa, señor Miguel Prado, y al elector Fermín Moncada Vargas, que iba a pagarse.

Se recogieron abultados fajos de billetes y se comprobó que varias personas corrieron al fondo de la propiedad y huyeron por los patios, destrozando a su paso las rejas divisorias.

Entre las especies incautadas en el local figuran recibos de pago con la leyenda "Chile" y "Rodillo". Los detenidos fueron trasladados ante el Juez de turno, señor Lionel Beraud Pobleto.

..A raíz de esta denuncia, los candidatos José Lagos y Víctor Flores Castelli protagonizaron un cambio de palabras en los pasillos del Juzgado. — (OLODOMIRO VALLEJOS, corresponsal).

DOS BOMBAS LACRIMOGENAS EN CONCEPCION. — CONCEPCION, 3. — El acto electoral se desarrolla con normalidad.

Alrededor de las 11 horas desconocidos arrojaron bombas lacrimógenas en las secretarías de los partidos Liberal y Conservador Unido, causando alarma entre los electores. Carabineros trata de ubicar a los responsables de estos hechos.

La mayor parte de los electores varones votó antes de las 13 horas, no así las mujeres que han demostrado mayor movimiento en la tarde.

Se advierte escasa abstención. — (TORREGROSA, corresponsal).

ENCERRONA RADICAL Y BOFETADAS EN LOS ANGELES. — LOS ANGELES, 3. — A pesar de la lluvia de anoche, el tiempo hoy amaneció bueno y se ha notado que las elecciones se desarrollan tranquilas y con abstención escasa.

Fue denunciada una encerrona en el interior del edificio de Correos, acusado de ser un reducto radical; pero nada pudo constatarse.

A las 15.40, frente al Club de La Unión, sostuvieron un violento encuentro a bofetadas el diputado Gustavo Aqueveque y el candidato doctor Oscar Jiménez Pinochet. Se formó un gran tumulto, que fue disuelto por Carabineros. — (BURGOS, corresponsal).

TRANQUILIDAD EN MALLECO. — ANGOL, 3. — La elección se desarrolla con toda normalidad, habiéndose constituído todas las mesas a la hora legal.

Se nota una gran concurrencia de electores y la abstención es mínima. — (ARANCIBIA, corresponsal).

TRIUNFO FEMENINO EN MAGALLANES. — PUNTA ARENAS, 3. — El acto eleccionario se desarrolló en perfecto orden, sin incidentes y con entusiasta participación de las mujeres. De cuatro candidatos presentados, dos son mujeres y ellas lograron mayoría de votos contra el resto de los varones al totalizar María Elena Wuscovic, Agrario Laborista, y Felicia Barría Vera, Independiente, 4.519 votos, contra 4.189 que en conjunto obtuvieron los dos representantes del sexo fuerte.

El triunfo sin embargo, correspondió al socialista Alfredo Hernández Barrientos, cuyos partidarios organizaron en la ciudad un desfile improvisado que se desarrolló en completo orden, a las 19.30 horas. — (El corresponsal.

OTRA FERIA RADICAL DE VOTOS EN CHILLAN. — CHILLAN, 3. — También fue sorprendido en esta ciudad otro centro de cohecho radical, cuando las fuerzas del orden detuvieron a cinco personas que se dedicaban a esta práctica en una casa de la Población Parque Schleyer.

Esta denuncia afecta a los candidatos de la Lista Radical; pero no se dio nombre de los directamente responsables.

Después de prestar fiendas declaraciones ante el Juez de Letras, los detenidos fueron puestos en libertad. — (El corresponsal).

EN LINARES REINO GRAN ESPIRITU CIVICO. — LINARES, 3. — El acto electoral se realizó con absoluta calma y hubo amplia libertad electoral, según lo manifestaron a LA NACION el Intendente de la Provincia, señor Kurt Moller y el Jefe de la Plaza, coronel Guillermo Toledo.

Es para Linares un motivo de especial satisfacción el haber concurrido a las urnas en una proporción que implica una amplia comprensión de lo manifestado por S. E. el Presidente de la República en su manifiesto al país, en víspera de los comicios de hoy, fue la idea que se hizo presente en todas las declaraciones registradas por este corresponsal.

No hubo incidencias en toda la provincia y la jornada terminó con actos de amplia fraternidad, siendo en realidad muy poco visibles las diferencias personales en cuanto a las divergencias políticas de los electores.— (ZAVAL, corresponsal).

LA ELECCION EN OSORNO. —OSORNO, 3.— Salvo pequeños incidentes aislados, que no tuvieron mayor importancia y no interrumpieron el curso del proceso, el acto cívico de hoy se realizó sin tropiezos en la provincia.

La abstención fue menor a la que se había supuesto y la constitución de mesas fue absolutamente normal.

Sin embargo, los resultados definitivos demorarán en conocerse, porque hay sectores que, apartados de esta ciudad, no alcanzarán a enviar oportunamente sus actas.— (Vergara, corresponsal.)

Clima de alto civismo presidió la jornada de ayer en Valparaíso

VALPARAIS. — La provincia de Valparaíso procedió ayer a elegir a los doce diputados que deben representar a la Sexta Agrupación de los departamentos de Valparaíso y Quillota, en el próximo período del Congreso Nacional que se inicia el 21 de Mayo próximo.

En el orden y la tranquilidad tradicionales en que esta provincia realiza estos importantes actos de la vida de la nación, desde las primeras horas de la mañana los ciudadanos empezaron a dirigirse a los sitios en que les correspondía sufragar y un gran número de ellos también constituir las mesas receptoras de sufragios.

ELECTORES Y CANDIDATOS.— Como lo informamos y de acuerdo con las cifras oficiales del Director del Registro Electoral, la provincia de Valparaíso tiene 112.224 electores que debieron participar en los comicios de ayer. De éstos, 79.201 son varones y 33.023 mujeres. De estos totales corresponden al departamento de Valparaíso, 63.615 varones y 26.340 mujeres, y al departamento de Quillota, 15.586 varones y 6.683 mujeres.

Para 12 cargos de diputados se presentaron 54 candidatos agrupados en siete listas que correspondían: lista N.o 1, independientes; lista N.o 2, radical; lista N.o 3, Movimiento Republicano de Chile; lista N.o 4, Partido Nacional; lista N.o 5, Conservador Unido y Liberal; lista N.o 6, Social Cristiana, y lista N.o 7, del FRAP.

De los diputados actualmente en ejercicio diez fueron a la reelección, los señores Hernán Romani, conservador unido; Guillermo Rivera y Fernando Vial, liberales; Rolando Rivas y Carlos Muñoz Hora, radicales; Arturo Ibáñez Cerda, agrario-laborista; José Ovarzún, democrático; Armando Mallet, socialista de Chile; Heriberto Alegre, socialista popular, y Rubén Hurtado, gremialista del Partido Nacional.

CONSTITUCION DE LAS MESAS. — Las mesas receptoras de sufragios empezaron a constituirse a las 8 horas, y a las 7 horas ya estaba terminado el desplegue de las tropas de la Marina, Ejército y Carabineros que tuvieron la misión de resguardar el orden público y garantizar el libre ejercicio de los derechos ciudadanos.

Hasta las 11 horas se nos informó en la Intendencia que estaban sin constituirse sólo seis mesas receptoras de sufragios y éstas eran: en la primera comuna, la 1, la 17 y la 18; en la tercera comuna, la 54, y en la cuarta comuna, la 8 y la 13.

Al principio se creyó que el número de mesas sin constituirse iba a ser mucho mayor, desde el momento en que el sábado no lo hicieron 49 del departamento de Valparaíso.

Las seis mesas que faltaban funcionar se esperaba que lo hicieran de un momento a otro en el curso de la tarde.

El Comandante en Jefe de la Primera Zona Naval y Jefe de las Fuerzas en Valparaíso, contralmirante don Jorge Escobedo Díez, acompañado de su ayudante, teniente don Hernán Sepúlveda, visitó poco después de las 10 horas, las mesas receptoras de sufragios imponiéndose en forma amplia de la forma en que se desarrollaba el acto electoral.

DECLARACIONES DEL INTENDENTE.— LA NACION conversó al mediodía con el Intendente de la Provincia, don Jorge Armando Valdivieso, quien se manifestó sumamente satisfecho de la forma en que se desarrollaba la elección y del alto espíritu cívico de la ciudadanía porteña, la que ha podido apreciar la absoluta prescindencia del Gobierno y las amplias garantías dadas a todos los sectores de la opinión pública.

Una sala de la Intendencia fue habilitada especialmente con todos los elementos necesarios para la realización de los escrutinios oficiales, trabajo que estuvo a cargo del Prefecto Jefe de Investigaciones, don Orlando Ulloa y un personal especializado formado por los inspectores, señores Ricardo Trujillo, Oscar Ruz y los señores Miguel Gervacio y Ociel Castro.

LA CIFRA REPARTIDORA EN VALPARAISO. — Los jefes de la campaña de los distintos candidatos estimaban poco antes del mediodía de ayer que de los 112.224 inscritos en la provincia de Valparaíso votarían unos 84.168, produciéndose una abstención de 28.056 electores, esto tomando en cuenta que en las elecciones de marzo de 1953, la abstención no llegó al 24 por ciento y había sido calculada en 26,6 o|o.

En cuanto a la cifra repartidora la calculaban en unos 5.514 votos.

CLAUSURA DE UNA SECRETARIA.— El Juez de Valparaíso, don Benjamín Melo recorrió en la mañana, lo alugares en que funcionaban las mesas y las secretaría de los distintos candidatos. Dispuso la inmediata clausura de la secretaría de don Arturo Ibáñez Cerda, en cumplimiento de la ley, por encontrarse ubicada a menos de 150 metros de donde funcionaban mesas receptoras. La orden fue cumplida por la fuerza pública.

INTENSA ACTIVIDAD EN LAS SECRETARIAS Y EN LAS CALLES. — La elección de ayer puso un extraordinario movimiento en las calles porteñas. Durante las primeras horas la afluencia de visitantes a las mesas receptoras fue un tanto floja, acrecentándose a mediodía para decaer a la hora del almuerzo y reanudarse en forma más activa en las dos últimas horas hábiles para votar.

La mayoría de los candidatos al mediar el día se sentían sumamente optimistas con respecto a su triunfo, considerándose de antemano asegurados, aunque los resultados que empezaron a arrojar los primeros escrutinios que se iniciaron a las 16 horas, les indicaron a muchos de ellos, desde los primeros momentos, la dura realidad de la derrota.

ESCRUTINIOS OFICIALES. — A las 13 horas, la Intendencia nos comunicó que todas las mesas receptoras de sufragios de Valparaíso funcionaban normalmente, habiéndose constituído la 1, la 17 y la 18 de la primera comuna; la 54 de la tercera y la 8 y la 33 de la cuarta, que estuvieron sin funcionar hasta cerca de las 12 horas.

A medida que se iban conociendo los escrutinios de cada mesa y de cada comuna se iban computando rápidamente en la Intendencia de la Provincia hasta poderse fijar los resultados definitivos, salvo una que otra variación que estos resultados pueden tener en el Colegio Escrutador o en el Tribunal Calificador de Elecciones, pero que se estima no serán de importancia.

En algunas comunas, como la de Puchuncaví, por ejemplo, es difícil obtener los resultados con la rapidez que se obtienen de otros, debido a su aislamiento y a la falta de medios de comunicación.

Hasta la medianoche la Intendencia trabajaba activamente en los escrutinios que daremos a conocer en otras columnas.

ACTUACION DE LAS DAMAS.— Merece destacarse la forma disciplinada en que actuaron las mesas femeninas en Valparaíso, tanto de parte de las componentes de ellas como de las damas que concurrían a sufragar con pleno conocimiento de su responsabilidad y deberes cívicos.

TAPARON CON PAVIMENTO GRIFOS CONTRA INCENDIO

VALPARAISO.— Debido a los trabajos de pavimentación en dos calles muy centrales de Valparaíso, fueron tapados dos grifos destinados a servir en casos de emergencia en la lucha contra los incendios.

Este inexplicable descuido, que puede poner en grave peligro a extensos sectores, ya que esos grifos son de vital importancia, tuvo que ser reparado por el propio Cuerpo de Bomberos, que destacó sus voluntarios a objeto de romper con hachas y picotas el pavimento que obstruía los grifos.

"FUE POR VENGANZA"

Guillermo Silva Villagrán, mira con sus ojos negros entrecerrados hacia el futuro. Hay un atavismo fatalista en esa mirada de este joven pintor asesino que dice: "Fue por venganza que lo maté, señor... Hace como cuatro meses él se había reído de mi hermana. La chiquilla tiene 14 años. ¿Cómo lo iba a dejar así?"

INVESTIGACIONES DE ANGOL NECESITA UN LOCAL PARA CUARTEL

ANGOL, 3.— Desde hace algún tiempo a esta parte se ha venido creando al Servicio de Investigaciones de esta ciudad, el problema de la falta de casa para el funcionamiento de oficinas y otras dependencias indispensables. La situación deriva de que no cuenta Investigaciones con un local propio, debiendo arrendar el que ahora ocupa. El Jefe de esta repartición, señor Jorge Maluenda, solicitó de la I. Municipalidad que la fuera arrendada una casa de su propiedad, lo que no pudo conseguirse por razones de orden legal. Mientras tanto, el propietario de la casa que ahora ocupa Investigaciones, sigue solicitando su local.

La solución no puede ser otra que la construcción de un edificio propio para Investigaciones. Por otra parte, vale la pena hacer presente que este Servicio no cuenta con ninguna facilidad para movilizarse, y que necesita un Radiopatrullas, vehículo con que se ha dotado a estos servicios en otras ciudades. (El corresponsal).

COMPRA DE VOTOS SE SORPRENDIO EN SECRETARIA RADICAL DE VIÑA

VIÑA DEL MAR.— La Juez de Viña del Mar, señora Marta Lavarello recorrió ayer, en cumplimiento de las funciones de su cargo, los lugares en que funcionaban las mesas receptoras de sufragios y las secretarías políticas.

Fue así como se constituyó en la secretaría del Partido Radical, ubicada en el Portal Barrios, donde encontró a un grupo de personas en los precisos momentos en que vendían su voto, ordenando su inmediata detención. En pocos minutos, debidamente custodiados, eran llevados a Carabineros, Andrés Briceño Rojas, Rosa Cornejo Escobar, Rosa Manuhens Carrera, Elena Guerra Sanhuesa, Elena Fuenzalida Araya y Lindoriza Ojeda Tapia.

Personas que presenciaron este incidente dicen que tuvo cómicos ribetes.

Cuando la Juez de Viña del Mar, entró al local y observó al grupo de personas en ostensible actitud de ser cohechadas, una de ellas ignorando de quien se trataba dijo: estoy esperando que me paguen.

La señora Juez preguntó: ¿A quiénes más hay que pagarles?

— A mí, a mí, a mí, respondieron.

—Bueno, respondió. Yo les voy a pagar. Y ordenó la detención de las seis personas ya nombradas.

Esta incidencia, la única de importancia que se registró en la Ciudad Jardín, fue ayer vivamente comentada y los detalles que anotamos radiodifundidos por las emisoras locales.

Pintorescos hechos policiales anotó el desarrollo de la elección de ayer

Sin embargo ninguno tuvo proporciones verdaderamente importantes

Poco trabajo tuvo la policía en relación con el proceso eleccionario que afrontó ayer el país.

Los más singulares sucesos, o los más importantes, tuvieron lugar en algunas comunas de Santiago y en Valparaíso y Talca, especialmente en esta última ciudad, donde el acto cívico se presentó con caracteres especialmente difíciles para todos los candidatos.

Una criollísima y hasta ingeniosa fórmula de cohecho fue descubierta en Linares. Un ciudadano fue sorprendido en esa ciudad entregando a otros electores empanadas que, en su interior, contenían dinero. Fue detenido, y las curiosas "empanadas", se requisaron.

SOBRES BRUJOS.— En diversos puntos del país algunos individuos fueron sorprendidos tratando de utilizar "sobres brujos", en el momento de votar.

Por esa causa fueron detenidos, en Talca, Agustín Fuentes y Alberto Rojas Rojas, y en la Cuarta Comuna, de Valparaíso, por el mismo motivo, Salvador Salinas Salinas. Todos ellos, una vez comprobado su delito, fueron puestos a disposición de la Justicia del Crimen.

LACRIMOGENAS.— El peor incidente policíaco-electoral se desarrolló en Talca, cuando el acto cívico estaba en pleno desarrollo, tres secretarías fueron asaltadas con bombas lacrimógenas de alto poder detonante, casi al mismo tiempo, entre las 10 y las 11 de la mañana.

La policía de Radiopatrullas de Carabineros logró detener al conductor del automóvil patente IA—191, desde el cual fueron arrojadas dos de estas bombas contra la secretaría del candidato liberal Eduardo Alessandri. Resultó ser Oscar Tobar, que fue sindicado sólo como el autor material del atentado.

Las otras dos secretarías políticas atacadas en la misma forma, son las de los candidatos Santiago Urcelay, en Dos Norte entre las calles Tres Oriente y Cuatro Oriente, y contra el comando electoral del señor Guillermo Donoso, ubicado en calle Tres Sur esquina de 18 Oriente.

ATAQUE EN MASA.— La Décimoseguinda Comisaría recibió ayer, poco después de las 20 horas, una denuncia de parte de dirigentes de la secretaría comunal del Partido Conservador Unido, en el sentido de que su local, ubicado en Curifianos 833, en esa comuna, había sido asaltado a las 19 horas, por unos 25 exaltados que dejaron varios heridos graves, entre ellos una mujer, dedicándose en seguida a destrozar totalmente el mobiliario del local.

Los heridos son: Arturo Zúñiga, el presidente del PCU en San Miguel; Víctor Lagos y su esposa, señora Ana de Lagos. Esta última, especialmente sufrió consecuencias de los golpes que recibió de parte de los asaltantes.

Los denunciantes dejaron estampado en el libro de guardia de la Comisaría, que tienen sospechas de que los atacantes hayan sido militantes del FRAP —socialistas— debido a que, al retirarse apresuradamente del local que destruyeron, dejaron abandonado material propagandístico correspondiente a un candidato de esa filiación.

DETENIDOS EN SAN MIGUEL.— En la misma comuna —San Miguel—, tres ciudadanos quedaron detenidos ayer, a consecuencias de la elección, aunque por distintas causas específicas. Ellos son: Mario Palestro Fuentes, por daños materiales que ocasionó a la secretaría del candidato a senador, Bernardo Larraín Vial, ubicada en la Gran Avenida N.o 3700, y dos electores más a los que se sorprendió tratando de cambiar los sobres oficiales que indica la ley como indispensables para la votación. Los nombres de estos dos últimos detenidos en San Miguel: Orlando Garrido Carrasco, un obrero de 31 años de edad y soltero, y Arturo Duval, de 33 años de edad y cuya profesión es la de maletín.

EN VALPARAISO Y VIÑA.— Una secretaría del candidato Arturo Ibáñez Cerda, militante agrario-laborista que figuraba en la lista conservadora-liberal, fue clausurada por orden del Juez del Crimen de Valparaíso, debido a que el local en que funcionaba estaba ubicado a menos de 150 metros de la Intendencia de la Provincia, cuando la ley indica como mínimo, 200 metros.

En Viña del Mar, la Juez del Crimen, señora María Lavarello, ordenó la detención de cinco individuos y la clausura de una secretaría política radical.

En párrafo aparte informamos de algunos sabrosos pormenores de la actuación de la señora Lavarello.

BOMBAS EN SANTIAGO.— El diputado José Cueto, candidato a su reelección por el FRAP en el Primer Distrito de Santiago, denunció ayer a primera hora que, desconocidos que huyeron, a las 4.30 de la madrugada, habían lanzado dos potentes bombas contra su secretaría ubicada en Santa Elena esquina de Independencia, causando daños materiales.

La dueña de la propiedad avaluó los daños en 80 mil pesos, pero dijo que eso correspondía a lo sufrido por su inmueble. Agregó que debían ser calculados en una suma muy superior, pues, el remezón del aire que causaron las dos bombas al explotar, había quebrado todos los vidrios a unos 50 metros a la redonda del sitio del suceso.

UN SUSTO EN CURICO.— En Curicó fueron lanzadas bombas lacrimógenas de gran poder detonante, a los locales que ocupaban las secretarías de Luis Felipe Letelier y Humberto Bolados.

La enorme explosión causó pánico intenso a las numerosas personas que, a las 10 y a las 11.05, respectivamente, se encontraban en esos lugares, pero aparte del "susto" no hubo mayores desgracias personales o daños.

Los atacantes huyeron sin lograse su detención.

EN Linares cohechaban con empanadas rellenas con un curioso pino: Billetes

Bandidos enmascarados robaron a dos agricultores en Paredones

Carabineros no dispone de personal para organizar patrullas para detener a los malhechores, por lo que hay alarma en la zona

PAREDONES, Colchagua (Corresponsal).— Un feroz asalto en un apartado punto del lejano distrito "El Calvario" de esta comuna tuvo lugar hace 48 horas, cuando tres bandoleros se introdujeron, pistola en mano y enmascarados, en el domicilio de Manuel Bravo Vega y Ramón Navarro Peñaloza.

Los tres malhechores pusieron en cuatro pies a sus dos víctimas y, aprovechándose de que bajo la elocuente mirada de los cañones de sus "chocos" —los clásicos carabinas recortadas de los cuatreros— éstos se encontraban en tal posición, evidentemente incómoda, procedieron a amarrarlos.

Una vez que los tuvieron completamente reducidos, se dedicaron a escoger con toda tranquilidad las especies de mayor valor que había en la casa, llevándoselas consigo.

Más o menos a las seis horas de acontecido el robo, unos vecinos acertaron a pasar por la casa de Bravo y Navarro, y pudieron éstos, finalmente, respirar en libertad. Hicieron un recuento de lo que faltaba y lo avaluaron en la suma de 760 mil pesos.

Se hizo de inmediato la denuncia del caso, pero debido a que el escaso personal de Carabineros de Paredones debió atender el desarrollo del acto eleccionario, no ha sido posible organizar una patrulla para salir en busca de los facinerosos.

La posibilidad de que el hecho pueda repetirse mantiene a este sector en un verdadero estado de histeria colectiva.

En menos de doce horas la Brigada de Homicidios aclaró difícil crimen

UN PINTOR DIO MUERTE DE UNA CUCHILLADA A SU RIVAL COMO GUAPO DEL BARRIO, VENGANDO, DE PASO, UNA OFENSA INFERIDA A SU HERMANA

Un cadáver encontrado ayer a las seis de la mañana planteó, en pleno día de elecciones, un verdadero enigma policial, pero los inspectores Hernán Romero y Osvaldo Corrales de la Brigada de Homicidios, secundados por un reducido grupo de detectives de esa unidad consiguieron resolverlo antes de que hubiera pasado 12 horas.

El asesino, un galán de barrio, llamado Guillermo Silva Villagrán, está confeso y detenido y será puesto hoy a disposición de la Justicia del Crimen.

El móvil del crimen según él mismo dijo a la policía, fue vengar una ofensa que la víctima, Francisco Sarmiento Salinas, un obrero carrocero de 21 años de edad, casado, infringió hace unos cuatro meses a su hermana de 14 años de edad.

LA PESQUISA.— Cuando la Brigada de Homicidios recibió, poco después de las 6.30 de la mañana la noticia del hallazgo de un cadáver, en Zapadores, frente al número 170, en El Salto, el personal de guardia se trasladó de inmediato al sitio del suceso.

Cuando llegaron la víctima ya había sido identificada.

La primera diligencia fue difícil, pero provechosa. Había que dar la noticia a la esposa y demás familia de la víctima y averiguar si estas personas conocían en compañía de quién andaba Francisco Sarmiento Salinas, la madrugada del sábado al domingo.

APARECE EL AMIGO.— Poco antes del mediodía los detectives habían ubicado ya al amigo de la víctima: un muchacho de 18 años de edad, llamado Miguel Darío Leiva Aránguiz, que vive en Julio Moya 171, El Salto.

Fue encontrado durmiendo, pero en la ropa —que no se había sacado— se hallaron huellas de sangre. Además, cuando se le quiso hacer caminar, el muchacho se quejó dolorosamente, revelando así lo que había querido ocultar valerosamente: estaba herido.

CADENA DE CONFESIONES. — Darío Leiva no negó que hubiera andado en compañía de su amigo Francisco Sarmiento. Dijo que estaban muy borrachos cuando se encontraron con un grupo, en la esquina de Zapadores con El Salto y que allí habían tenido una riña de proporciones.

Se le comunicó que su amigo estaba muerto y replicó: "yo lo dejé tendido". Luego reveló el nombre de lo s"matones" que formaban el grupo con el cual él y su amigo muerto se habían trensado en violenta pelea de guapos de barrio. Dio también las posibles ubicaciones donde la policía podría encontrarlos.

Los otros dos protagonistas de este hecho de sangre fueron, entonces, rápidamente ubicados. Sus filiaciones corresponden a Francisco y Juan Salinas Cabello, dos obreros jornaleros de 18 y 23 años, respectivamente, y a Guillermo Silva Villagrán, que, como ya señalamos, resultó ser el asesino.

"SI SESOR... YO LO MATE".— El pintor Guillermo Silva no opuso resistencia cuando fue detenido por la Brigada de Homicidios en el interior del Restaurant "Diana", en Recoleta.

Lo abordaron de repente, y respondió casi con orgullo.

—¿Tú mataste esta mañana a Francisco Sarmiento?, preguntaron.

—Sí señor... yo lo maté, fue la casi inmediata respuesta.

Es que el joven pintor tenía personales motivos para odiar a su rival. Era más guapo que él y más "simpático" (buenmozo) según algunas de las más codiciadas niñas del barrio. Además, aprovechándose de esa cualidade había violentado a su hermana de 14 años hacía sólo 4 meses.

Guillermo Silva manifestó, a lo largo de sus detalladas declaraciones que forman su completa confesión, que casi se alegró cuando se dio cuenta de que "al encontrarme con Sarmiento se me presentaba una oportunidad de darle un castigo".

No dijo, en ningún momento, eso sí, que hubiera tenido intención de dar muerte a su rival, pero sí recalcó, repetidamente, que tanto él, como la víctima, el joven Darío Leiva y sus dos amigos, los hermanos Salinas estaban todos en estado de ebriedad.

LA RISA FATAL.—La confesión del asesino —confirmada plenamente en esta parte por las declaraciones del muchacho Darío Leiva— permitió conocer los detalles de la fatal pelea a cuchillo.

Dijo que cuando la víctima se dio cuenta de que estaban, él y Leiva, en inferioridad numérica, se volvió corriendo a su casa, ubicada a sólo cincuenta metros del lugar del encuentro y regresó a los pocos instantes provisto de un revólver muy antiguo y de una cortapluma.

Con orgullo en su voz, el joven pintor asesino, narró cómo él —armado a golpes con Sarmiento y Leiva— consiguió arrebatar al primero su revólver y al otro la cortapluma.

Terminó diciendo: "Con su misma cortapluma lo clavé, señor".

La "clavada", como la llama en su sencillo, pero elocuente lenguaje de matón de barrio, Guillermo Silva Villagrán, fue una profunda cuchillada en la región del tórax, que determinó la muerte de Sarmiento en pocos minutos. No sólo se desangró por esa herida, sino que también ésta le había comprometido gravemente órganos vitales.

El cadáver fue levantado cerca de las ocho de la mañana y enviado al Instituto Médico Legal, donde se le practicará hoy la autopsia correspondiente.

El asesino, con el completo parte de su confesión y los demás cómplices e implicados en ese asesinato serán puestos, también hoy, en la mañana, a disposición de la Justicia del Crimen.

BOXEO al día

MILWAUKEE, 3.— (UP.)— La Asociación Nacional de Boxeo dijo hoy que Carmen Basilio, campeón del mundo de la división welter, es el "boxeador del mes de febrero", por su sensacional victoria por noccaut en el segundo round frente a Johnny Saxton.

Fred Saddy, presidente de la comisión de clasificación de la Asociación, dijo que Saxton bajó al cuarto lugar del ranking, debido a la derrota.

El púgil cubano Isaac Logart, el mexicano Gaspar Ortega y el portorriqueño Miguel Berrios, ocupan lugares prominentes en sus respectivas categorías.

Logart es el segundo en la división welter, después de Tony de Marco, y Ortega ocupa el tercer lugar.

Berrios, por su parte, tiene el tercer puesto en la categoría de los pesos pluma.

Los campeones y los tres primeros aspirantes de cada división, son los siguientes:

PESADO.— Campeón, Floyd Patterson; Tommy Jackson, Eddie Machen y Harold Carter.

MEDIOPESADO.— Campeón, Archie Moore; Chuck Spiesser y Yolandey Pompey.

MEDIANO.— Campeón, Gene Fullmer; Charles Humez, Ray Robinson y Joe Giardello.

MEDIOMEDIANO.— Campeón, Carmen Basilio; Tony de Marco, Isaac Logart y Gaspar Ortega.

PLUMA.— Título vacante. Chuff Hamia, Carmelo Costa y Miguel Berrios.

GALLO.— Campeón, Raúl Macías; Mario D'Agata, Alphonse Halimi y Leo Espinosa.

MOSCA.— Campeón, Pascual Pérez; Mamo Díez, Del Dower y Young Martin.

—oOo—

NUEVA YORK, 3.— (UP.)— El peso welter Sugar Hart, uno de los más prometedores pugiles en cualquiera división, hará su primera presentación en el Madison Square Garden en la pelea a 10 rounds que tendrá el próximo viernes frente a Walter Byars, campeón de Nueva Inglaterra.

Hart, que va en busca de su décimosegunda victoria consecutiva, es favorito en la proporción de 14 a 5, a pesar de que Byars no ha sido derrotado en sus diez últimos combates. El campeón de Nueva Inglaterra venció al cubano Kid Gavilán el pasado cuatro de diciembre.

—oOo—

La Arena St. Nicholas de esta ciudad, por su parte, presentará en la pelea estelar del programa de mañana el combate entre Gil Turner y Rudy Gwin. Turner es favorito por amplio margen, debido a su experiencia en 66 combates profesionales, contra 11 que ha tenido Gwin.

—oOo—

La vuelta final de las competencias Los Guantes Dorados de la región occidental reemplazará el miércoles al programa habitual de peleas profesionales. La final de este se disputará ese mismo día en el Madison Square Garden.

—oOo—

París y Londres serán escenarios de otras dos peleas importantes esta semana. Charles Humez, campeón mediano de Europa, se enfrentará a su compatriota Germinal Ballarin, en una pelea en la que no se disputará el título y que se celebrará en la capital francesa. En Londres, mientras tanto, Randy Turpin defenderá su título mediopesado frente a Anthony Howard. Ambos combates se realizarán mañana.

—oOo—

Otras peleas importantes en la cartelera boxística de la semana son: Pappy Gault con Toto Ibarra, mañana, en Spartanburg, Carolina del Sur; Virgil Akins con Franz Szuszina, mañana, en St. Louis; Chico Vejar con Jimmy Peters, el martes en Miami; Tombstone Smith con Joe Micell, el jueves, en Los Angeles; Peter Mueller con Eric Walther, el viernes, en Alemania; Larry Baisan con José Cotero, el sábado, en Hollywood, e Ike Vaughn con Toto Menéndez, el sábado en La Habana.

—oOo—

TORONTO, 3.— (UP.)— Al Weill, que se ha dedicado a buscar un boxeador con categoría de campeón desde el retiro de Rocky Marciano, llegó aquí para entrevistarse con su más nuevo candidato, Dave Rent, ex campeón amateur británico.

Weill, que ha sido manager de cuatro campeones mundiales, presenció el entrenamiento de Rent, y luego declaró: "Luce muy bien, pero se necesita mucha suerte y numerosas peleas para progresar".

Rent debutará en Canadá esta noche en una pelea con el norteamericano Emil Brazo.

Torneo atlético de preselección

ESTA VOLVIENDO, sobre su mejor estado Sergio Montes, el joven especialista de la Universidad de Chile. Así lo demostró el sábado al imponerse en salto alto con sugestivo 1.80 metro, que dice que poco a poco puede llegar a la marca, algo más arriba, que logró en el torneo sudamericano de 1956, de Santiago. Ganó a un elemento de experiencia como es Juan Ruiz, que a pesar de su esfuerzo, y entusiasmo, no puede aún obtener antiguos rendimientos.

Finaliza esta tarde en el Estadio Nacional.— La reunión se iniciará a las 18.45 horas.— Las pruebas de mayor interés.

Esta tarde, y desde las 18.45 horas, se efectuará en el Estadio Nacional, la segunda etapa del torneo para preseleccionados organizado por la Federación Atlética de Chile, que se inició el sábado con buenos registros, como informamos.

En las pruebas de hoy se confía nuevamente en la superación de nuestros especialistas, que deben actuar en las mejores condiciones en el torneo zonal central de esta semana, y después en el Campeonato Nacional de 15 días más, y que como se sabe servirá para designar el equipo que representará a Chile en el torneo de campeones de abril próximo en Santiago.

Destacan los 200 metros, varones, con la intervención de Hugo Krauss que se lució el sábado en los 200 metros, y también los 1.500 metros, en que Eduardo Fontecilla y Waldo Sandoval pueden lograr un tiempo de calidad, en la brega reñida que sostendrán.

Finalmente, en los cinco mil metros, última prueba, es posible que corra el iquiqueño Jorge González, apareciendo después del breve descanso que se ha tomado, sin competir.

PROGRAMA. — Se cumplirá así:

18.45 horas.— 80 metros con vallas final, damas. Salto largo, varones. Lanzamiento de la bala, varones.

19 horas.— 200 metros planos, varones, contra el tiempo.

19.15 horas.— 1.500 metros planos. Lanzamiento del dardo, damas.

19.30 horas.— 5.000 metros planos, final.

EN BUENA FORMA, ha demostrado encontrarse el fondista sureño José Emiliano Fonseca, que el sábado se impuso holgadamente en los diez mil metros, sobre algunos elementos de capacidad como Alfonso Cornejo. Es uno de los especialistas de más calidad, actualmente, en distancias de aliento, que como los cinco mil metros se corre esta tarde en la etapa final del torneo de preselección.

REAL MADRID, PUNTERO DEL TORNEO ESPAÑOL

Venció ayer 1 a 0 al Barcelona.— El conjunto de Di Stéfano se aseguró virtualmente el título de campeón

MADRID, 3. (U. P.).— El Real Madrid, con formidable línea de ataque encabezada por el argentino Alfredo Di Stéfano y el francés Raymond Kopa, se aseguró virtualmente el campeonato español de fútbol hoy, con su victoria de un gol contra cero sobre el Barcelona.

El gol del triunfo fue anotado en el primer tiempo por el ala izquierdo Joselito, después de una jugada combinada de Kopa y Di Stéfano.

Ciento veinticinco mil personas llenaron el Estadio Santiago Bernabeu, para presenciar el partido, que era el más importante de la jornada de hoy del campeonato.

Los equipos alinearon como sigue:

REAL MADRID: Alonso, Becerril y Olivo; Atienza, Muñoz y Zárraga; Joselito, Kopa, Di Stéfano, Mateos y Gento.

BARCELONA: Romallet, Olivella y Brugue; Gracia, Orbergues y Bosch; Basora, Villaverde, Martínez, Kubala y Suárez.

Con su victoria de hoy, el Real Madrid está cuatro puntos adelante del Barcelona, que va segundo, quedando aún cinco reuniones para la terminación del torneo.

Los cinco compromisos que quedan al Real Madrid son todos contra equipos que están en la mitad inferior de la tabla de posiciones.

RESULTADOS GENERALES DE LOS PARTIDOS DE 1a. DIVISION: Real Madrid 1, Barcelona 0; Español 0, Atlético Madrid 1; Celta 1, Coruña 1; Osasuna 2, Las Palmas 1; Valencia 3, Real Sociedad 2; Zaragoza 1, Atlético Bilbao 1; Sevilla 2, Valladolid 0; Condal 1, Jaén 0 (jugado ayer).

CLASIFICACION GENERAL DE LA 1a. DIVISION: Real Madrid, 36 puntos; Barcelona, 32; At. Madrid, 32; Sevilla, 32; At. Bilbao, 31; Osasuna, 26; Español, 25; Valladolid, 24; Las Palmas, 24; Zaragoza, 24; Valencia, 22; Celta, 21; Condal, 20; Real Sociedad, 19; Jaén, 18, y Coruña 16 puntos.

ATLETICO BILBAO Y ZARAGOZA IGUALARON AYER A UN TANTO

ZARAGOZA, 3 (U. P).— Zaragoza y Atlético Bilbao empataron a un tanto el partido que jugaron hoy, correspondiente a la vigésimaquinta jornada del campeonato de la Liga Española de Fútbol.

Veinticinco mil espectadores presenciaron el encuentro que se jugó con buen tiempo. Las localidades se agotaron 24 horas antes del partido, que había despertado mucho interés.

Las alineaciones iniciales, a las órdenes del juez Asensi, fueron:

ZARAGOZA.— Las Heras, Torres y Alustizan, Bernard, Estiragues y Manolín, Rivas, Wilson, Serer, Domingo y Valdés.

ATLETICO BILBAO. — Lezana, Orue y Garay, Canito, Maúri y Maguregui, Bilbao, Marcaida, Mercadio, Uribe y Echaniz.

El partido comenzó con ligera presión bilbaína, que a poco anuló el equipo local. Este, en magnífico esfuerzo, mejoró la clase de su fútbol y consiguió neutralizar bien los ataques de los contrarios.

Sin embargo Bilbao no disminuyó la intensidad de sus avances, y a los 20 minutos el medio Maúri, en posición muy avanzada, remató y consiguió el primer gol.

La delantera zaragozana reaccionó y realizó varios ataques casi a renglón seguido. A los 25 minutos toda la delantera se lanzó sobre el arco contrario, combinando sus cinco componentes. El interior Wilson consiguió el gol de empate con magnífico tiro.

El primer tiempo terminó sin otras alternativas, y la etapa complementaria fue jugada a gran tren por Atlético, pero sus intentos de llegar hasta el arco zaragozano fueron bien contenidos por la defensa local.

Hacia el final el partido perdió calidad, y sólo hubo esporádicos avances de las respectivas delanteras. El encuentro terminó sin que el marcador se hubiese movido del uno a uno del primer tiempo.

El ciclista uruguayo Fusari va 1.o en las Mil Millas Orientales

MONTEVIDEO, 3 (U. P). El uruguayo Walter Fusari se adjudicó la primera etapa de la prueba ciclista Mil Millas Orientales, sobre 177 kilómetros entre Montevideo y Florida, empleando en el recorrido cinco horas 45 minutos 13 segundos.

37.o ANIVERSARIO DEL UNION ARAUCO

Una de las más antiguas de nuestras instituciones deportivas de la capital es tal vez el Unión Arauco F. C., que ayer, cumplió 37 años al servicio del deporte amateur santiaguino.

Esta progresista colectividad actualmente cuenta en sus registros con más de dos mil socios el día en sus cuotas, con 150 jugadores activos, tiene personalidad jurídica, un bien instalado local de entretenimientos, una amplia sala de secretaría ubicada en Monjitas 881, en cuyo recinto se lucen orgullosamente innumerables trofeos, símbolos de triunfos y satisfacciones en su noble bregar por el deporte amateur.

Ha mantenido su sitial en la presidencia durante once años consecutivos el entusiasta deportista don Vicente Ruiz Bravo; lo secundan como vice, Tomás Jiménez Moreno; como tesorero, Oscar González; como secretario, Mario Morales Reyes; como directores, Jorge Aranda, David Ibaceta, Eliseo Rojas y Orlando Rocco.

A fin de elaborar un programa de festividades como corresponde a los 37 años de vida de esta colectividad, se reunirá el directorio el miércoles próximo, a las 19.30 horas en su local de Monjitas 881.

U. ESPAÑOLA EMPATO A DOS CON NACIONAL DE MEDELLIN

Los dos goles rojos los consiguió Reynoso

MEDELLIN, 3 (U. P).— El equipo de fútbol Unión Española, de Chile, empató a dos goles con el Nacional de esta ciudad en su último partido en Colombia.

A las órdenes del referée colombiano Ovidio Orrego los equipos se presentaron así formados:

UNION ESPAÑOLA.— Fernández; Martínez y Beltrán; Beperet, Revecco y Ríos; Díaz, Carranza, Mur, López y Velásquez.

NACIONAL.— Gaviria; Calle y Ferrari; Viafara, Castronovo y Estrada; Lanaz, Carlos Alvarez, Eladio Alvarez, Zazzini y Contreras.

Nacional dominó todo el primer tiempo y casi todo el segundo, aprovechando la debilidad de la defensa visitante. La saga colombiana, en cambio, fue inquebrantable durante la mayor parte del tiempo.

Faltando 15 minutos para terminar el encuentro Unión Española repuntó extraordinariamente y logró los dos tantos necesarios para el empate.

Los goles de Nacional fueron señalados por Lanza a los 12 minutos del primer tiempo y Cervino —que entró por Zazzini— a los 10 del segundo, y los de Unión Española por Reynoso —que reemplazó a López— a los 33 y a los 37 minutos de la segunda etapa.

ROJAS Y FARIAS DISPUTAN EL VIERNES CAMPEONATO DE CHILE

El campeón de Chile de la categoría gallo, Arturo Rojas, defenderá su título el viernes próximo, en el ring del Caupolicán. En un encuentro a 12 vueltas, enfrentará a Luis Farías, sin duda alguna, el challenger con más derechos a disputarle la corona. El encuentro asume gran trascendencia que se ve agrandada por la condición de campeón sudamericano de Rojas.

Esta tarde, a las 18.30 horas, los dos pugilistas rendirán prueba de suficiencia, ante la Comisión de Boxeo Profesional. La prueba se cumplirá en el gimnasio de la Federación, en calle San Francisco 610.

La EXACTITUD de los ESCRUTINIOS

en la

CAMPAÑA DE ELECCION

DE

REY Y REINA DE LA CORTESIA

está asegurada por

EL EQUIPO ELECTRONICO DE ESTADISTICA "REMINGTON RAND"

La máquina PERFORADORA POWERS "anota" —con perforación— en una tarjeta todos los datos que vienen en el folleto y que recomiendan o identifican al empleado.

La misma tarjeta es perforada otra vez... y si hay un error salta a la vista en la perfoverificación.

La INTERPRETADORA, otra máquina, convierte la tarjeta en algo fácil de leer por cualquiera persona.

La TABULADORA SUMARIA hace un estado de cada recomendado, con todas sus calificaciones y puntajes, y además se obtiene una tarjeta resumen que indica el puntaje obtenido en cada característica; el total de las características y el número de recomendaciones obtenidas.

La CLASIFICADORA ELECTRONICA separa las tarjetas de las personas que tengan más de cinco recomendaciones.

La CALCULADORA ELECTRONICA calcula el promedio de los puntajes.

La CLASIFICADORA busca, ahora, por puntaje obtenido... Y AL JURADO LE ES FACIL ACTUAR, CON TODOS LOS ELEMENTOS DE JUICIO A SU ALCANCE.

Y... ¿cuánto demora esta inmensa operación? Veamos:

La INTERPRETADORA trabaja a razón de	5.400	tarjetas por hora
La VERIFICADORA AUTOMATICA	12.000	" " "
La CLASIFICADORA ELECTRONICA	48.000	" " "
La CALCULADORA ELECTROMECANICA	1.300	" " "
La TABULADORA SUMARIA	6.000	" " "
La CORRELACIONADORA	5.000	" " "

Si usted es EMPLEADO:

proporcione el folleto a su cliente, solicitándole la recomendación. Ella será favorable si usted lo atiende bien.

Si usted es CLIENTE:

pida el folleto y recomiende a quien lo ha atendido bien. Además, ganará valiosos premios.

El Rey de la Cortesía gana 150 mil pesos.
La Reina de la Cortesía gana 150 mil pesos.
Además, hay cien "Medallas de Cortesía" para los 100 mejores empleados del país.

Esta Campaña de Cortesía es auspiciada por:

SERVICIO NACIONAL DE TURISMO, CANADA DRY Y NOBIS, FORD MOTOR COMPANY, K. L. M., COMPAÑIA REAL HOLANDESA DE AVIACION, REMINGTON RAND CHILE LTDA., y SEAGER'S GIN.

Otro esfuerzo de REDPOINT para el desarrollo del turismo en y hacia Chile

Folletos y mayores detalles:

M. CRUCHAGA 920 — OFICINA 401 — TELEFONO 381398

LICEO CARRERA

23 AÑOS

AL SERVICIO DE LA EDUCACION

EXAMENES VALIDOS RENDIDOS EN EL LICEO

VENTAJAS: 1.o Inglés obligatorio en Kindergarten, Preparatorias y Humanidades. 2.o Se estudia el carácter de cada alumno. Los de poca base o malos para el estudio, reciben atención especial. 3.o Se permite hacer las tareas en el colegio. 4.o Pueden avanzar uno o dos cursos en el año, en Preparatorias. 5.o Alto porcentaje de éxitos. (Ver actas oficiales.)

LICEO N.o 1, SEC. HOMBRES, SEC. NIÑAS: REPUBLICA 289 FONO 91867

LICEO N.o 3, PARADERO 12 1/2, CUARTA AVENIDA 1199 FONO 51670

Reserva de vacantes y matrícula: 10 a 12 horas y de 16 a 18 horas

IMPORTANTE

A LOS PADRES Y APODERADOS les comunicamos que en la comuna de San Miguel se creó el

INSTITUTO COMERCIAL GRATUITO "SAN MIGUEL"

Con sección: Niñas y Hombres. Otorgará títulos de contador general. Exámenes válidos. Requisitos de ingreso: 6.o año primario rendido, certificados de vacuna y conducta.

NOTA.— Los alumnos que quieran trasladarse a este Instituto de otro establecimiento comercial quedan exentos del pago de matrícula.

SAN NICOLAS 1154 GRAN AVENIDA PARADERO 10

FONO: 51670

EN POCOS MINUTOS POR POCOS PESOS

COMPONEMOS SU CALZADO Y SI LO DEJAREMOS COMO NUEVO

ESTE AVISO VALE

PARA COLEGIALES HASTA EL 31 DEL PRESENTE

COMPOSTURAS MAYORES DE $ 600

Todo su calzado y Bolsones colegiales, tienen arreglo.

CONSULTENOS SIN COMPROMISO

Recorte este aviso y obtendrá un descuento de $ 100.—

REPARADORA DE CALZADOS "MERCED" - MERCED 770

LICEO V. PEREZ ROSALES

DIURNO Y VESPERTINO — MIXTO — GRATUITO

MATRICULA ABIERTA — CATEDRAL 1754

DE 18 A 21 HORAS CURSOS GRATUITOS DE RECUPERACION EN TODAS LAS ASIGNATURAS DE PRIMER CICLO DE HUMANIDADES

Instituto Comercial Valentín Letelier

DIURNO — GRATUITO — MIXTO

CARRERA 86

ATENCION DE MATRICULA, DE 9 A 19 HORAS
PRIMERO A SEXTO AÑO DE COMERCIO

Además, la Corporación Educacional Valentín Letelier mantiene cuatro Liceos Integrales Vespertinos y Nocturnos en: Carrera 86, Huasco 1801, Santo Domingo 4007 y Vicuña Mackenna 1004. — Todos gratuitos y mixtos

La Sociedad de Restaurantes de Auto-Servicio Ltda., tiene el agrado de anunciar la pronta inauguración de su primer Restaurante.

R.A.S.

Galería Alessandri (subterráneo)
Agustinas 1161, frente al Banco Central

R.A.S. está a su disposición, en pleno corazón de Santiago, al lado de su oficina, inmediato a sus actividades.

R.A.S. ofrece directamente ante sus ojos la más variada gama de los más exquisitos guisos de la alta Cocina Chilena e Internacional.

R.A.S. le permite seleccionar y servirse **Ud. mismo.**

R.A.S. le ahorra propinas, tiempo y dinero gracias a su moderno sistema. (El mismo tipo de Restaurant es frecuentado por el 75% de los norteamericanos.)

R.A.S. ha previsto todo para lograr su comodidad. Un ambiente confortable, con una decoración funcional y moderna.

R.A.S. es un lugar donde la higiene tiene un lugar preponderante.

No lo olvide... el tiempo es R.A.S.

Restaurant Auto-Servicio R.A.S.

¿Donde vas? a ..R.A.S.

R.A.S.

REDPOINT

Se equivocó esta vez el público. Fue en escasa cantidad al Caupolicán, previendo un match poco atrayente entre Roberto Lobos y el argentino Aníbal Servín. Y resulta que la lucha fue muy entretenida, y hasta constituyó una sorpresa en su definición. Lobos ganó por decisión, tras una pelea muy dura, recia, de alternativas vistosas. Servín exhibió ponderable poder de asimilación al castigo, ya que aunque recibió mucho castigo, se mantuvo en pie hasta el final, sin dejar de pegar, aunque en mucho menor proporción, de contragolpe. Lobos tuvo rounds donde trabajó con acierto. Pero en otros dejó en claro que aún le falta fortaleza, "aire", para darle continuidad y mayor consistencia a su ataque, además de que su pegada no es la de un noqueador. De otra manera, por mucho que aguantara, no se explica que Servín ni siquiera haya sufrido un K. D. Estas fotos muestran algunos instantes del atrayente encuentro. Al extremo izquierdo, los dos rivales se pasean por el ring, en medio del aplauso caluroso del público, que premia así su honesto y decidido comportamiento. El argentino "entró" en el público por su hombría y guapeza. Al medio, una magnífica nota. Lobos ha tocado reciamente la cara de su rival con un gancho izquierdo, y la cara de Servín muestra el efecto que le hace el impacto. La cara y el pelo, porque se le ponen los pelos de punta. Al costado derecho, Carlos Díaz, árbitro que ha destacada mucho en los últimos tiempos, alza la diestra del campeón de Chile de la categoría pluma. Servín podría ser un buen rival para Arturo Rojas.

TORNEO DE BOXEO DE LOS BARRIOS

Programa de la 15a. rueda. Resultados de la anterior.

La Comisión Campeonato de la Asociación de Boxeo de Santiago, organizadora del torneo metropolitano de los barrios, fijó para el miércoles próximo, en el ring del Comercio Atlético de la calle Gálvez N.o 1015, el siguiente programa oficial de peleas por la 15a. fecha:

MOSCA: Charles Roberts (San Diego) v. Héctor Flores (Catedral); Ricardo Arizmendi (C. Hípico) Luis Santana (Barrancas).

GALLO: Juan Martínez (Parque) v. Antonio Montenegro (Avda. Matta); Mario Gómez (C. Hípico) v. Arnoldo Rubio (Plaza Yungay).

PLUMA: Jorge Díaz (Catedral) v. Luis Martínez (Exposición); Hugo Meneses (Exposición) v. Juan Silva (Chacabuco).

LIVIANO: Teófilo Araneda (Club Hípico) v. Sergio Donoso (San Nicolás); Francisco Orellana (C. Hípico) v. Luis Olivares (Matucana); Julio Oyarzún (Independencia) v. Arturo Morales (Matucana).

MEDIO MEDIANO LIGERO: Antonio Cornejo (Parque) v. Juan Caroca (Buin).

RESULTADOS DE LA 15a. RUEDA.— Los ganadores fueron:

Mario Romero (Catedral) que ganó a Jorge González (Matucana); Arnoldo Obreque (Independencia) a Ramón Ramírez (Matadero); Fernando Herrera (Chacabuco) a Arnoldo Troncoso (San Diego) por K. O. T.; Mario Gómez (C. Hípico) a Hugo Ramírez (Independencia); Gustavo Mena (Avenida Matta) a Manuel Montenegro (San Pablo) en la pelea más más estrecha de la rueda; Enrique Berríos (Plaza Yungay) a Segundo Cofré (Independencia) por KOT.; Jorge Ordenes (Matadero) a Manuel Montaner (Matucana) y Miguel Martínez (San Diego) a Alejandro Peralta (Parque) es otra de las peleas interesantes de la noche.

CITACION A ENTRENADORES.— La comisión, ha citado a todos los entrenadores para mañana, a las 20.30 horas, en la sede de la Asociación de Boxeo de Santiago, Alameda N.o 237, altos, a fin de darles a conocer aspectos importantes de las últimas fechas del campeonato.

Reinado avasallador del tenis australiano

Hoad y Rosewall, monarcas de todos los torneos del año 1956: cinco victorias contra cero.— Decadencia norteamericana.— Ya no existen los Tilden, Budge, Schroeder, Kramer o Trabert.— Dos nuevas revelaciones isleñas: Cooper y Ashley, y dos esperanzas: Emerson y Anderson.

Una nota de GEORGES Clement

CUATRO NOTABLES FIGURAS del tenis australiano entrevieraron dos entre las diez mejores raquetas del mundo figuran en este grabado. En primer término, a la izquierda, el famoso Ken Rosewall, ahora profesional que ha constituído una pérdida para el tenis amateur de Australia. Luego Lewis Hoad, convertido en el As de los Ases del tenis amateur; en seguida, Neale Fraser, llamado a ocupar el puesto que dejara el famoso Rosewall, y por último, el tercer jugador de Australia, Ashley Cooper, joven que viene a la zaga del divo mundial Hoad, a quien venció una vez el año pasado. (Foto Intercontinentale.)

PARIS, A. F. P. (Intercontinentale).— Australia no hace las cosas a medias. En los recientes Juegos Olímpicos, aplastando literalmente a los presuntos grandes rivales norteamericanos, nipones, húngaros, rusos o franceses, sus tritones y sus ondinas coparon los títulos de las carreras de velocidad y de fondo. Entretanto, sus prodigiosos ases de la raqueta iban adjudicándose todos los trofeos de los grandes torneos internacionales. Y para coronar tan avasalladora supremacía, la incomparable pareja de adolescentes formada por Lewis Hoed y Ken Rosewall, barrió a sus rivales estadounidenses, ganando la final de la Copa Davis por cinco victorias a cero.

DECADENCIA NORTEAMERICANA.— La supremacía de las raquetas de los antípodas es tanto más aplastante, cuanto que coincide con una extraordinaria e inquietante baja de los que fueron sus más temibles rivales en los últimos años: los tenistas de USA.

Hasta el pasado año, merced a la presencia de Tony Traberi, los estadounidenses daban la sensación de poder competir dignamente con la incomparable saniera australiana. Pero aquello no era más que una ilusión. En efecto, el abandono por parte de Traberi del blanco armiño de los tenistas aficionados puso de relieve que detrás de él no había nadie. Vic Seixas es ciertamente un gran campeón, pero no un superman capaz de luchar con posibilidad de éxito con los prodigios de Australia. Además, el veterano Vic ha llegado al límite de sus posibilidades, mientras que Hoad y Rosewall están, como si dijéramos, iniciando su carrera. Asimismo, tampoco Richardson, Guimenalva o Herbert Flam, pueden aspirar a algo mejor que a una buena réplica en sus contiendas con los chicos de Hopman.

¡Cuán lejanos parecen los tiempos de los Tilden, Budge, Schroeder, Kramer o Traberi! ¡Menudas finales de Copa Davis o de Wimbledon, presenciarían los aficionados si Norteamérica pudiese alinear un par de tales maestros de la raqueta! Pero huelguen lamentaciones: la supremacía australiana es total y durará, seguramente, algún tiempo, pese a que Rosewall se ha dejado cautivar por las astronómicas ofertas de Jack Kramer, el empresario de las jiras tenísticas profesionales.

LEWIS HOAD, EL N.o 1.— Potente, preciso, dotado de un saque "terrífico" y de una vista que le permite mitimetrar sus cañonazos o sus boleas, Lewis Hoad es, cuando quiere, el mejor jugador amateur de nuestros días y uno de los primerísimos de todos los tiempos. Decimos cuando quiere, porque el trascible Lewis se permite de vez en cuando, al socaire de su fantasía, perder ante tal o cual campeón. Pero estas derrotas no empañan lo más mínimo el deslumbrante historial del rubio atleta australiano. Este año, el muchacho se calzó tres de los cuatro grandes torneos anuales más ambicionados por los ases de la raqueta y que sirven de base a todas las clasificaciones internacionales. Ganó, además, sus dos encuentros individuales de la Copa Davis (a costa de Seixas y de Flam), así como el doble con su compañero Rosewall. El muchacho se llevó, además, otra media docena de trofeos de menor cuantía conquistados en diversos países. Hoad ganó los torneos internacionales de Australia y de Wimbledón a costa de Rosewall, ambas finales en cuatro sets. La final de los campeonatos de Francia (Roland Garros), en tres sets frente al sueco Davidson, el mejor jugador europeo. Su única derrota señalada fue la que sufrió en cuatro sets, frente al propio Rosewall, en la final de Forest-Hills. De haber triunfado en tal ocasión, Lewis hubiese conquistado en la misma temporada los cuatro grandes torneos mundiales y la Copa Davis, hazaña que no tiene precedentes en la historia del tenis.

KEN ROSEWALL, EL NIÑO DE LOS PURISTAS.— Campeón de los puristas, de los románticos del tenis, el pequeño Ken es seguramente uno de los jugadores de tenis más completos de todas las épocas. De su raqueta sale toda la gama de golpes tenísticos: venenosos reveses, passing-shots prodigiosamente medidos, desconcertantes voleas. Empero, la maestría de Rosewall, su maravillosa técnica, perfectamente hermana con el "realismo" del juego moderno, resalta sobre todo en el juego de fondo. En tales casos, con su fenomenal colocación y una vista que le permite adivinar la jugada del adversario, Ken desgasta literalmente los nervios de sus rivales y acaba sus jugadas con vertiginosos remates asestados cerca de la red.

Técnicamente, Rosewall es superior a su compatriota Hoad, pero la desvastadora potencia de este último arrastra todo lo que se le pone por delante. Además, hoy día ningún jugador del mundo puede entablar una batalla de saques con el número 1 mundial. De ahí que, en la mayoría de los grandes torneos, Hoad haya superado este año a su amigo Ken.

Por lo demás, a menos que no lo hagan en las filas profesionales, el año que viene Ken y Lewis no comenderán juntos ni uno contra otro. Al cabo de muchos trámites y conversaciones, Rosewall se ha dejado convencer por Kramer y ha abandonado el amateurismo. Pero la supremacía australiana no está en peligro.

LA ARMADA ASTRALIANA.— Seguro que tampoco esta vez se quedará corto el famoso preparador. En todo caso, en la mayoría de las clasificaciones establecidas por las competencias tenísticas, aparecen no menos de cinco raquetas australianas entre las diez mejores del mundo, a saber: Lewis Hoad, Ashley Cooper, Neale Fraser, Roy Emerson y Malcolm Anderson.

De este quinteto, dos jovencitos, Fraser y Cooper vienen a la zaga del divo mundial, Hoad, anteponiéndose a valores tan afirmados como Seixas, Richardson, Patty, Ayala, Davidson, Pietrangeli, Merlo, y otros.

En cuanto a Emerson y Anderson, estos muchachos pueden competir dignamente con la élite mundial y tan pronto adquieran mayor experiencia se alzarán al primer rango.

FRASER, EL COMMINGMAN.— A nuestro modo de ver, el jugador llamado a ocupar el puesto de Rosewall es Neale Fraser.

Potentísimo y certero, Fraser tiene un historial corto, pero elocuentísimo. En 1956, se adjudicó brillantemente el campeonato de Australia del Sur y el torneo inglés del Queen's Club, mediante sendas victorias en la final sobre los mismísimos Hoad y Rosewall. Además, Fraser acaba de derrotar de nuevo a Hoad en las semifinales de los campeonatos internacionales de Australia. Aparte tales hazañas, Fraser salió vencedor de sus contiendas con los mejores jugadores europeos y conquistó sendos triunfos a costa de Richardson en el Queen's y en Forest-Hills, desquitándose cumplidamente de la derrota que sufrió ante el número 1 norteamericano en el torneo de Wimbledon.

ASHLEY COOPER.— Tercer jugador de Australia desde la deserción de Rosewall, Cooper es un jugador cuyas grandes facultades se pondrán de relieve en cuanto su sentido de la responsabilidad se equipare con sus posibilidades.

Hasta ahora, Ashley vivía a la "sombra" de sus dos compatriotas supercampeones, pero seguro que este año, cuando le confíen grandes tareas, se revelará completamente. En 1956, venció una vez a Hoad y se apuntó señaladas victorias a expensas de varios campeones de fama internacional.

LOS DEMAS.— Tras ese trío de primeros, Australia cuenta todavía con dos jóvenes capaces de figurar entre las diez mejores raquetas mundiales. Difícil sería, sin embargo, dictaminar con exactitud si Seixas es todavía mejor que Emerson o su compatriota Richardson, o bien, si este último supera al sueco Davidson, al australiano Anderson, al chileno Ayala, al italiano Pietrangeli, al danés Nielsen, al norteamericano de Paris, Patty, o al grupo en el que figuran Merlo, Segal, Drobny y la revelación europea, el sueco Ulf Schmidt.

Las cosas se aclararán al correr de la nueva temporada, iniciada por Fraser y Cooper con suma brillantez, al clasificarse para la final de los campeonatos de Australia, primera gran prueba del año. En efecto, del grupo de cabeza, arriba mencionado, algunos veteranos como Drobny, Patty, Merlo, y, quizás hasta Seixas, tendrán que ceder sus puestos a ambiciosos jóvenes como las promesas australianas, o a valores como Pietrangeli, Davidson, Darmond, Hallet, Gimeno. A estos nombres cabe sumar el del ya mencionado Ulf Schmidt, quién, junto con su compatriota Davidson, constituirá seguramente una seria amenaza para los norteamericanos en la Copa Davis. Si nuestros pronósticos se confirman, la pareja sueca podría, por vez primera, desde hace muchísimos años, arrebatar a los estadounidenses el honor de enfrentarse con los australianos en la final de la Copa Davis, lo cual, por lo demás, confirmaría el ocaso de USA.

Pero no nos adelantemos. La temporada que se inicia aportará su carga de sorpresas y de revelaciones, para el bien del tenis y de las incertidumbre deportiva, y bien pudiera ser que algunos nombres todavía ignorados se alcen al firmamento tenístico al correr de 1957.

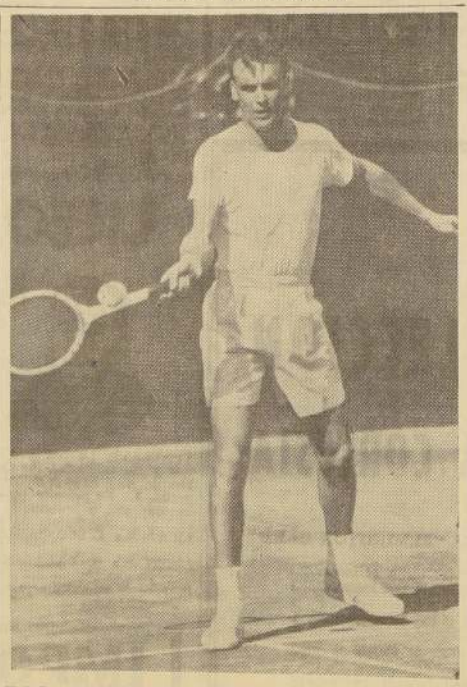

VIC SEIXAS.— Una de las grandes estrellas que ha tenido el tenis norteamericano y que ahora "pide a gritos" quien lo relevo, para pasar a la "Guardia Vieja".

POLO

BOGOTA, 3. (U. P).— En su segunda presentación en esta capital, el equipo mexicano de polo Anáhuac empató con local Gota nueve a nueve en un partido interesantísimo.

Los mexicanos ganaban por nueve a siete.

Faltaban cinco minutos para terminar el encuentro, pero en ese breve período el colombiano Daniel Gómez señaló los dos goles necesarios para el empate.

EXCELENTE CAMPAÑA REALIZO EL IBERIA POR LA ZONA SUR

En 20 días, Iberia jugó 10 partidos en el sur. Y de ellos, ganó ocho, empató uno y perdió otro. Saldo halagador que habla del esfuerzo y la labor ponderable que realizó el team azulgrana, a nuestro juicio, uno de los que más fútbol jugó en el torneo de ascenso de 1956. La derrota la tuvo en Talcahuano, baluarte del fútbol de la zona, y frente a un poderoso combinado de los clubes Naval y San Vicente.

Hay que señalar que la jira la realizó el equipo catalán sin ayuda de ninguna especie. Todo lo hizo con su propio esfuerzo, obteniendo los resultados a que tenía derecho. Su campaña puede calificarse de extraordinaria, por el poco tiempo que medió entre uno y otro partido, viajando de un punto a otro y enfrentando a rivales duros, difíciles, que contaban con el handicap de ser locales. La jira de Iberia prueba que el team es fuerte y está bien constituido y que, por lo mismo, debe concretar este año las excelentes perspectivas que vislumbró en la lucha del ascenso de 1956.

Juan Durán, entusiasta y dinámico director de Iberia, presidió la delegación que tan bien dejó los colores azulgrana en el sur. Y la dirección técnica estuvo a cargo de José Bech, joven entrenador que probó su capacidad en la magnífica campaña del equipo. Como kinesiólogo actuó René Pérez y de masajista, Arturo Villagrán. El plantel de jugadores lo formaron:

Ricardo Storch, Hernán Galarce, Ponce, Montt, Holz, Paredes, Sotelo, Villablanca, Gabriel Muñoz (capitán), Juan Guerra, a quien se señala como el valor más alto en la jira; Luis Andrade, Jaime Salinas, Caballeros, Varas, Araya, Bongcan, el goleador, con ocho tantos, Francisco Storch, Márquez, Arturo Muñoz y Peña.

Todos ellos, así como Durán y Bech, junto con manifestar su satisfacción por la labor desarrollada, tienen palabras de agradecimiento para los clubes con los cuales trataron, así como para el público de todo el sur, entusiasta y correcto.

Ulf Schmidt, campeón sueco de tenis, ganó ayer a Sven Davidson

ESTOCOLMO, 3 (UP). — Ulf Schmidt se clasificó campeón sueco de individuales de tenis en cancha techada, al vencer hoy a Sven Davidson por 6-2, 7-9, 2-6 y 8-6, en el partido final del torneo.

TORNEO ITALIANO.—

ANTE 90.000 PERSONAS, LAZIO IGUALO A 2 GOLES CON ROMA

En el "Clásico Romano" de fútbol

ROMA, 3 (UP).— Un verdadero cañonazo, disparado por el entreala izquierdo Arne Selmosson, siete minutos antes del pitazo final, ayudó al Lazio a empatar a dos tantos con el Roma, en el clásico del fútbol de esta ciudad.

El primer tiempo había terminado en empate a un tanto.

El partido se jugó en el Estadio Olímpico, en el foro italiano, ante noventa mil entusiastas espectadores y con magnífico tiempo primaveral. Se caracterizó por el juego recio en la cancha y por estar libre las usuales riñas y disputas en las tribunas del inmenso Estadio.

Los espíritus se calmaron, como siempre, después de terminado el encuentro, y la policía que había venido equipada con auto-bombas y había destacado escuadrones especiales, poco tuvo que hacer excepto dirigir la evacuación ordenada de las instalaciones.

El entusiasta partido registró 4 hermosos goles.

El primero fue un tiro de penalty servido en forma perfecta por el centrodelantero del Lazio, Pasquale Vivolo, a los veinte minutos del primer tiempo. El segundo fue el tanto de empate del Roma, marcado a los 37 minutos por el entreala derecho Dino Costa, brasileño.

Costa marcó también el segundo tanto del Roma, a los cinco minutos de comenzada la etapa complementaria. Selmosson empató con tiro recio desde veinte metros de distancia, a los 32 minutos.

En varias ocasiones, fuerte explosiones sacudieron el Estadio, al encender bombas de estruendo los aficionados.

El juez Keiner, austríaco, concedió el tiro de penalty del Lazio debido a que uno de los defensas del Roma derribó a Tozzi dentro del área penal. Esto colocó al Roma a la ofensiva, hasta conseguir el empate.

El segundo gol del Roma descorazonó visiblemente al Lazio, que parecía condenado a la derrota, hasta que la jugada personal de Selmosson lo salvó de ella en medio de delirantes aclamaciones de los partidarios del club.

Alineaciones:

LAZIO.— Lovati; Molino y Eufemi; Burini, Pinardi y Moltrasio; Muccinelli, Tozzi, Vivolo, Sentimenti y Selmosson.

ROMA.— Tessari; Cardoni y Losi; Giuliano, Stucchi y Venturi; Ghiggia, Pistrini, Nordhal, Costa y Lojodice.

Teniente Godoy F. C. cita a sus dirigentes

La directiva del Club Teniente Godoy F. C., cita para hoy a las 20.30 horas, en el local de costumbre, a las siguientes personas: Francisco Mora, Ernesto Duarte, José Rojas, José Ramos, José Díaz y el entrenador Federico Silva.

El objeto de esta reunión es cambiar ideas para la formación del cuadro que representará a la institución en su encuentro con el México Central, por el Campeonato Provincial.

Juventud Recoleta venció en básquet al Armando Carrera

Anteanoche en la cancha del Estadio Recoleta, se llevó a efecto una nueva etapa del Campeonato de Verano de Básquetbol organizado por el Juventud Recoleta.

Ante un público numerosísimo se inició esta reunión con el encuentro entre el Club Deportivo Liceo El Salto (B) y Deportivo Los Cóndores, adjudicándose éstos últimos el partido por el score de 38 puntos contra 36 del Liceo.

En el semifondo el Deportivo Palermo venció por 26x21 al Deportivo Población Chacabuco (A).

El encuentro de fondo estuvo encomendado a los quintetos del Deportivo Juventud Recoleta y Armando Carrera, quienes brindaron de un magnífico espectáculo, venciendo estrechamente el cuadro del Juventud Recoleta por 40 tantos contra 36.

Los puntos en este partido fueron marcados como sigue:

DEPORTIVO JUVENTUD RECOLETA (40 puntos): J. Alvarado, 19; U. González, 2; A. Salinas, 6; C. Lamig, 13; A. Mendoza, 1; H. Contardo, 2, y M. Oyarce, 3.

DEPORTIVO ARMANDO CARRERA (36 puntos): W. Retamales, 18; S. López, 9; C. Soto, 1; B. Morelia, 3; E. Ibaceta, 4, y O. Ortiz, 1.

Arbitraron este partido los señores Carlos Muñoz y Daniel Madrid, muy bien.

LESIONADO JUGADOR ARGENTINO MASSEI

MILAN, 3 (U. P).— El futbolista argentino Oscar Massei, fue sometido a operación de la rodilla izquierda en un hospital local, el sábado. Los médicos dijeron que la intervención tuvo éxito, pero que Massei no podrá jugar por el resto de la temporada de fútbol de Italia.

FRANCIA ELIMINO A PORTUGAL EN EL CERTAMEN MILITAR DE FUTBOL

Los galos superaron a los lusitanos por 3 goles a 0 ayer en Lisboa

LISBOA, 3 (UP). — Francia eliminó a Potugal del torneo militar de fútbol de Europa, al vencer aquella a la representación local por tres goles a uno en el partido decisivo, que jugaron esta tarde.

El primer tiempo terminó con ventaja de dos a uno para Francia.

La celebración de este partido hizo que se cancelaran los encuentros de primera división del campeonato portugués de fútbol, correspondientes a hoy.

Las alineaciones a las órdenes del juez español Araque:

PORTUGAL.— Vital; Torres y Moreira; Mallela, Arcanjo y Vicente; Carlos, Duarte, Hernani (Pompeu) y Marais.

FRANCIA.— Varino; Tylinski y Hermann; Siatka, Boutet y Ferrier; Douis, Mekloufi, Liron y Cossou.

Antes del partido se izaron las banderas de Francia y Portugal, mientras bandas militares ejecutaban los himnos de los dos países.

Presenciaron el encuentro el Ministro de Defensa de Portugal, coronel Santos Costa, y el Embajador de Francia en Lisboa, así como altos jefes militares portugueses y franceses.

REPUESTOS Y ACCESORIOS NACIONALES E IMPORTADOS

El más completo surtido a los más bajos precios de Santiago

REEMBOLSOS EN EL DIA

ROSAS 1166

Arriende

TENIDAS PARA NOVIAS
Madrinas
Damas
SEINAS
Invitadas
Trajes de la Comunión
Electrolas
Alfombras
Loza
Servicio
Y todo cuanto necesite para su fiesta o matrimonio

UTIL
SAN ISIDRO 818 - FONO 3695

ASEGURAUTO
ASEGURE UD. MISMO SU PROPIO AUTO
SAN ANTONIO 220
FONO 391024

PARABRISAS CURVOS POLARIZADOS Y BLANCOS
LEGITIMOS — RECIEN RECIBIDOS
AUTOMOVILES, STATION WAGONS, FURGONES, CAMIONETAS Y CAMIONES.
Retrocesos y laterales curvos. Parabrisas inastillables planos para todos los modelos.
COLOCACION INMEDIATA
VIDRIERIA PIMSTEIN S. A. — COMPAÑIA 1860

uniformes!
LOS MEJORES Y MAS BARATOS
PARA COLEGIOS PARTICULARES Y LICEOS FISCALES
UNIFORMES EN TODOS LOS COLORES, PANTALON CORTO DESDE 4 AÑOS
$ 5.080.—
UNIFORMES EN TODOS LOS COLORES, PANTALON LARGO, DESDE 5 AÑOS
$ 6.080.—
ABRIGUITOS EN TODOS LOS COLORES DESDE
$ 6.580.—
PANTALON LARGO PARA JOVENES EN TODOS LOS COLORES. DESDE
$ 2.100.—
CREDITOS
GUENDELMAN SASTRES
SAN DIEGO 852
LADO TEATRO CAUPOLICAN

Gran equipo lleva Argentina al Campeonato Sudamericano de Lima

Todos los comentaristas trasandinos califican de muy experimentada, eficaz y con sólidos elementos a la escuadra albiceleste.— La veteranía de algunos titulares da mayor jerarquía a la defensa y la juventud, notable peligrosidad a la delantera.— Maschio, de 23 años, el de mayor edad en el ataque

BUENOS AIRES, 3.— (UP.)— **El seleccionado nacional de Argentina, diez veces ganador de los campeonatos sudamericanos de fútbol, se presentará en Lima para el próximo campeonato a realizarse a partir del 7 del presente mes, con un equipo eficaz, fogueado, y con buenos elementos de reserva.**

Por lo tanto, dada la buena calidad del fútbol argentino, el equipo tiene que ser considerado como un fuerte candidato al título que se disputa por décimonovena vez en forma oficial, además de los seis campeonatos "extra" que se han celebrado.

El equipo titular anunciado por el director técnico, Guillermo Stábile, formará con Domínguez; Dellacha y Vairo; Giménez, Néstor Rossi y Schandlein; Corbata, Maschio, Angelillo, Sivori y Garabal, salvo el caso que éste último sea transferido al Atlético Madrid antes del campeonato, en cuyo caso será reemplazado probablemente por Brookers o Cruz.

Rogelio Domínguez, arquero de Racing, es titular del seleccionado argentino desde el Campeonato Panamericano de México del año pasado, y sus excelentes condiciones se han comprobado en muchos partidos internacionales. Antonio Roma, de Ferrocarril Oeste, es un sustituto de calidad.

La veterana línea de zagueros, formada por Pedro Dellacha, de Racing, capitán del equipo nacional, y Federico Vairo, de River Plate, es la misma que defiende los colores argentinos desde el Campeonato Sudamericano de Santiago, de 1955, y su desempeño nunca ha dado lugar a críticas.

La línea media de Juan Carlos Giménez, de Racing; Néstor Rossi, de River Plate, y Angel Schandlein, de Gimnasia y Esgrima, es un trío de jugadores altos, fuertes, y experimentados, respaldados por dos excelentes jugadores de reserva, Héctor Guidi, de Lanús, y Jorge Benegas, de San Lorenzo, por si no camina bien el equipo con los titulares.

En los dos primeros partidos de entrenamiento jugados por el seleccionado, la línea delantera formada con Omar Corbatta, de Racing; Humberto Maschio, de Racing; Antonio Angelillo, de Boca Juniors; Omar Sivori, de River Plate, y Antonio Garabal, de Ferrocarril Oeste, anotó doce goles contra Atlanta, que asciende este año a primera división, y ocho goles contra el seleccionado de Panamá, tercero colocado en el campeonato provincial argentino.

Maschio, de 23 años de edad, es el de más edad entre los delanteros, pero todos tienen por lo menos dos partidos jugados como integrantes del seleccionado nacional. Esta línea es la esperanza de Argentina para la copa del mundo de 1958, y su desempeño en Lima será seguido con mucho interés.

En el caso de que Garabal, transferido al Atlético Madrid, por la suma de 1.700.000 pesos, tenga que abandonar el seleccionado, será una pérdida sensible. En el último partido entre los seleccionados nacionales de Argentina y Paraguay, en Pajsandú, Uruguay, Garabal anotó los dos tantos que dieron la victoria a Argentina, y también anotó el tanto de la victoria en el partido entre los seleccionados de Buenos Aires y Río de Janeiro, jugado en Río.

La línea delantera de reserva se sufrió una mengua importante con la transferencia de Dante Lugo, de Lanús, al Atlético Madrid, pero cuenta con buenos elementos como Héctor de Bourgoing, de Tigre, en la punta derecha; Juan Castro, de Rosario Central, y su compañero de equipo, Miguel Juárez, como insider y contreforward, respectivamente, y Carlos Brookers, de Chacarita Juniors, en la punta izquierda.

ARQUERO titular del equipo argentino que participará en el **Sudamericano de Lima, es Rogelio Domínguez, elemento de eficientes aptitudes para tan difícil misión. Es uno de los varios y consagrados valores, con que el fútbol de su patria aspira a disputar el título máximo. Su actuación dentro de los tres palos, ofrece la seguridad que precisa la extrema defensa, ante las líneas de ataque de los calificados conjuntos que jugarán en la capital del Rimac.**

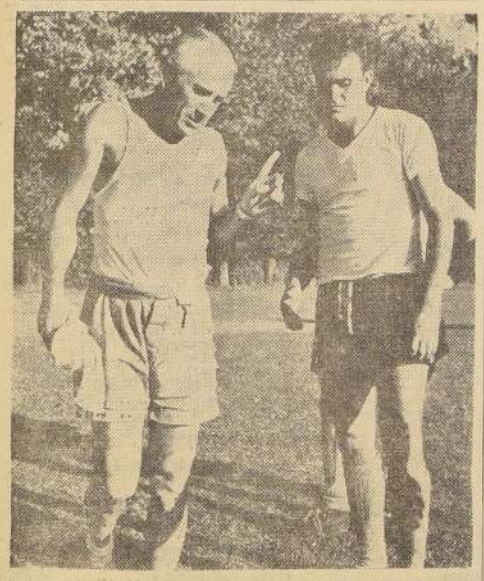

EXPERIENCIA **de muchas y difíciles jornadas, es la que aportan al equipo argentino que va a Lima, de arriba hacia abajo, Néstor Rossi, el hábil centromedio, Pedro Dellacha y Federico Vairo, que forman en la sólida defensa, y que inspira mucha confianza al entrenador Guillermo Stábile, nuevamente director técnico de los transandinos.**

COSTA RICA GOLEO 4 POR 0 A CURAZAO

SAN JOSE (Costa Rica), 3 (UP) — Por cuatro goles a cero derrotó el seleccionado de Costa Rica al de Curazao, en el partido de fútbol que jugaron hoy aquí, como parte de la eliminatoria para el Campeonato Mundial de dicho deporte.

El primer tiempo terminó dos a cero.

Costa Rica, que ya derrotó en dos ocasiones a Guatemala por la misma eliminatoria, deberá viajar ahora a Curazao, para el otro encuentro de rigor contra la selección isleña.

La India va invicta en la zona oriental de la Copa Davis

MADRAS, 3 (U. P).— La India obtuvo cinco victorias y ninguna derrota en sus partidos por la zona oriental de la Copa Davis, en la que tuvo que enfrentar a Malaya.

SIETE PUNTOS DE VENTAJA LE SACO EL MILAN A FIORENTINA

Resultados de la jornada de ayer por el Campeonato de la Liga

ROMA, 3 (UP). — Milán aumentó su distancia de Fiorentina en la tabla de posiciones del fútbol italiano, con su victoria de hoy sobre Padova —dos a cero— en la jornada del Campeonato de la Liga Italiana de Fútbol, y quedó a siete puntos de sus perseguidores.

Con un total de 34, Fiorentina le sigue con 27 puntos después de ganar a Sampdoria tres a cero.

Milán triunfó fácilmente en su compromiso de hoy obteniendo sus dos goles por intermedio del entreala derecho Carlo Galli.

Dos de los tres goles del Fiorentina fueron marcados por alieros sudamericanos: Silvio Parodi, paraguayo, que juega en el lado izquierdo, y el alero derecho brasileño Julinho Botelho.

El resultado más sensacional del día fue el conseguido por Juventus, de Turín, que humilló a Internazionale aplastantemente, por cinco goles a uno, en su propio Estadio, El Communale.

Unos veinticinco mil espectadores presenciaron el juego que, toda probabilidad, disipó las últimas esperanzas que Internazionale pudiera haber tenido de ganar el campeonato. Esta noche quedó con 26 puntos, a ocho de distancia del Milán.

La única excusa para tan grande derrota podría ser el hecho que el arquero de Internazionale, Giorgio Ghezzi, jugó lesionado.

Juventus quedó con 25 puntos.

El clásico romano, entre Lazio y Roma, terminó con justiciero empate a dos goles, gracias al partido brillante que tuvo el delantero brasileño Dino Costa, que anotó los dos goles del Roma, uno en cada tiempo. En esta forma, Costa se mantuvo como scorer del campeonato, con 16 tantos.

Al perder en su cancha de Menti, en Vicenza, contra el Turín por dos a uno, Lanerossi quedó penúltimo en las posiciones con 17 puntos.

Palermo, de Sicilia, empató con el Génova a dos, y quedó último en la tabla con 16 puntos.

Los dos equipos se lucieron con sus delanteros sudamericanos. El Génova tomó la delantera con dos magníficos goles anotados por su entreala izquierdo, el uruguayo Julio César Abbadie. El argentino Vernazza, del Palermo, anotó los dos goles de su equipo.

Pese a su buena exhibición, Palermo mantuvo su tradición de esta temporada, de no haber ganado ni un solo partido fuera de Sicilia.

Bolonia derrotó al Nápoles por dos a uno ante 30.000 espectadores en su cancha. Bolonia iba adelante dos a cero hasta que el alero izquierdo del Nápoles, Romualdo Moro, de Uruguay, convirtió un penal y descontó casi al terminar el partido.

Triestina ganó a Udinese uno a cero en su cancha de Valmaure, y Atalanta de Bergamo superó al Spal de Ferrara uno a cero en los otros dos encuentros del programa de hoy.

INVICTO EN TRES PARTIDOS VA EL ATLETICO PAPOPA

Atlético Papopa F. C., entidad integrada por socios del Club Deportivo "La Nación" y de reciente formación, ha partido con el pie derecho.

Tres compromisos lleva cumplidos desde su fundación y en los tres ha salido airosamente invicto. En su primera presentación venció al Challey Boys por 2 a 1; en la segunda, al Simón Bolívar, de Quinta Normal, por 3 a 0 y en la tercera y última, al ENDESA F. C., por 5 a 0.

El primer cuadro de Atlético Papopa ha actuado con los siguientes elementos: Maulén, Aliaga, Vergara, De la Cuadra, Silva, Pizarro, Gómez, Torres, Flores, C. Castillo, A. Castillo, Guajardo, Morales, Orellana y Quiroz. Sus goleadores han sido Orellana (4), De la Cuadra (3), Quiroz (2) y A. Castillo (1).

INSTITUTO COMERCIAL **SIMON BOLIVAR**
GRATUITO
MATRICULA ABIERTA
Diurno — Nocturno — Mixto
Exámenes Válidos
Condiciones de ingreso: 6.o Año Primario rendido. Certificados de nacimiento, de vacuna y de conducta
VACANTES DESDE 1.o A 5.o AÑO DE COMERCIO
LIRA 157 —::— FONO 35022

UNIFORMES *para Colegiales*
en LOS GOBELINOS

LOS GOBELINOS ha tomado en cuenta la temprana preocupación de las niñas por su arreglo personal y ha hecho verdaderas creaciones de los Uniformes y demás prendas del vestuario escolar, ajustándose siempre a los modelos oficiales de los Colegios... Sin embargo, los precios de LOS GOBELINOS no son los más altos, porque es una tienda que opera en gran escala

Aproveche su visita a LOS GOBELINOS, para informarse sobre todo lo referente a vestuario equipo escolar, pues, no lo encontrará tan completo y mejor en parte alguna

Publicitar

ANDERSEN SCHOOL — USA — L5

Los Gobelinos
Ahumada esq. Compañía

Rodamientos

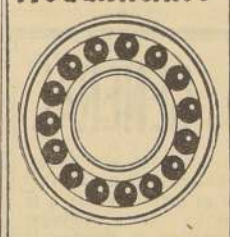

CHACABUCO 33-B
esq. Romero - Stgo.
Teléfono: 93272
DESPACHOS CONTRA REEMBOLSO
RODAMET

Fábrica de Calzado
Vende directamente al público
Calzado para caballeros y niños "Good Year", emplantillado a mano.

N.o 27 al 30	$ 2.250.—
N.o 31 al 34	2.550.—
N.o 35 al 38	2.950.—
N.o 39 al 44	3.750.—

FABRICA
GENERAL GANA 922
Entre Arturo Prat y Chiloé

Instituto Comercial "Manuel Rodríguez"
Fundado el 15-I-1952 —::— Decreto 4.549 del 27-5-52
COEDUCACIONAL
EXAMENES VALIDOS
TITULO DE CONTADOR GENERAL
VACANTES PARA 1.o a 6.o AÑO
CURSOS DIURNOS Y VESPERTINOS
MATRICULA E INFORMES
MANUEL RODRIGUEZ 69 — FONO 85146
ENSEÑANZA GRATUITA

LICEO DIEGO PORTALES

1.o a 4.o Año de Humanidades
1.o a 6.o Año de Preparatorias

Enseñanza Gratuita

Matrícula de 9 a 12.30 y de 15 a 19.30 horas
EXTERNADO — MEDIO PUPILAJE — INTERNATO
GRAN AVENIDA 5113 — EL BADERO 13 (ex 15)
TELEFONO 51134

MALETIN EXTRAVIADO

A la persona que haya encontrado un maletín con documentos y extraviado en un accidente del tránsito ocurrido en Av. Costanera a la altura de Seminario, el día sábado 2 del presente, a las 11 horas, se ruega devolverlo a Agencias Graham S. A. C.

AGUSTINAS 1451 — TELEFONO 64111

SE DARA GRATIFICACION

10 MESES PLAZO

Una oportunidad para Ud.!

COLCHON SIMMONS $10.500

ESTANTES CAMA $10.500

CUBRECAMA VELADOS

MARQUESA COMPLETA $12.500

CAMAROTES CON SOMMIER $13.800

LATRES DE BRONCE

EXPOSICION DE TODA CLASE DE MUEBLES

Casa BRONCELAN
SAN PABLO 2715
FABRICA LIBERTAD 781

Solicita concesión definitiva de servicio público para línea de transmisión de energía eléctrica

La Empresa Nacional de Electricidad S. A., está solicitando del Supremo Gobierno que, en conformidad con la Ley General de Servicios Eléctricos, le otorgue concesión definitiva de servicio público para establecer y explotar una línea de transmisión de energía eléctrica a 13.200 volts, entre San Carlos de Purén, Quilaco y Santa Bárbara, en la provincia de Bío-Bío.

El objeto de esta línea de transmisión es suministrar energía eléctrica proveniente de la central hidroeléctrica Abanico a los pueblos de San Carlos de Purén, Quilaco y Santa Bárbara, y a los predios ubicados en su trayecto, en una faja de 40 km. de ancho, medidos 20 km. a cada lado de su eje.

En su trayecto, esta línea atravesará los predios de los siguientes propietarios, en los que será necesario establecer servidumbres, en conformidad con la Ley General de Servicios Eléctricos, en las longitudes que se indican:

Nombre del propietario	Longitud en mts.
Ernesto Ríos	100.—
Camino	1.200.—
Ernesto Junge	2.315.—
Darío Pulgar	2.870.—
Suc. Almendras	650.—
Pedro Ormeño	330.—
Eulogia Ruiz	297.—
Federico Salazar	125.—
Eric Westermeyer	88.—
Jacoba Pulgar	265.—
Eduardo Romo	92.—
Mario Almendras	822.—
Erick y Juan Westermeyer	979.—
Guillermo Radmann	330.—
Sebastián León	876.—
Jorge Pulgar	2.002.—
Feldor Pincheira	985.—
José A. Barra	185.—
Rafael Campos	1.150.—
Hernán Barros	1.608.—
Jorge Mosser	1.406.—
Custodio León	156.—
Heriberto Díaz	625.—
Custodio León	2.470.—
Río Bío-Bío	226.—
Bernardo Cardone	882.—
Corina C. v. de Sharpe	1.419.—
Juan A. Sharpe del Campo	692.—
Suc. de Mateo Lagos	1.309.—
Canal Bío-Bío Sur	40.—
Suc. Mateo Lagos	1.186.—
Francisco Herlitz	365.—
Próspero Guzmán	752.—
Santos Benavides	100.—
Camino	10.—
Eleodoro Umaña	930.—
Río Bío-Bío	160.—
Benito Toro	355.—
Pedro Arias	395.—
Amalia J. de Vallejos	215.—
Victoriano Zapata	170.—
Artemia Salamanca	135.—
Victoriano Zapata	55.—
José del Rosario Salamanca	268.—

Se hace la presente publicación en conformidad con la Ley General de Servicios Eléctricos, y para que dentro de un plazo de 30 días, contados desde esta fecha, se hagan ante la Dirección General de Servicios Eléctricos y de Gas, por escrito y en duplicado, las objeciones a que haya lugar.

EL DIRECTOR GENERAL DE SERVICIOS ELECTRICOS Y DE GAS

CAJA DE CREDITO POPULAR

REMATES

Préstamos concedidos en Julio de 1956, con vencimiento en enero de 1957

SEMANA COMPRENDIDA ENTRE EL 4 Y EL 9 MARZO DE 1957.

MARTES 5, EN LA SUCURSAL N.o 4, SAN PABLO 2465-2471.

ALHAJAS Sucursal N.o 4, N.os: 191.665 — 192.595.
OBJETOS VARIOS Sucursal N.o 4, N.os: 43.014 — 44805.
OBJETOS VARIOS Sucursal N.o 6, N.os: 41.885 — 44.784.

MIERCOLES 6, EN LA SUCURSAL N.o 3, AV. MATUCANA 35-35.

ROPA Sucursal N.o 3, N.os: 376.205 — 388.253.

JUEVES 7, EN LA OFICINA MATRIZ, SAN PABLO 1130.

ALHAJAS Oficina Matriz N.os: 128.491 — 134.474.
OBJETOS VARIOS Oficina Matriz N.os: 91.904 — 96.502.
PIELES Oficina Matriz N.os: 3.907 — 3.926.
ALHAJAS Sucursal N.o 6, N.os: 69.504 — 71.099.

VIERNES 8, EN LA SUCURSAL N.o 5, SAN DIEGO 1418.

ALHAJAS Sucursal N.o 1, N.os: 66.673 — 68.828.
OBJETOS VARIOS Sucursal N.o 1, N.os: 215 — 1.788.
ALHAJAS Sucursal N.o 5, N.os: 141.653 — 144.407.
OBJETOS VARIOS Sucursal N.o 5, N.os: 127.672 — 131.416.

VIERNES 8, EN LA SUCURSAL N.o 2, VICUNA MACKENNA 200.

ALHAJAS Sucursal N.o 2, N.os: 92.760 — 96.018.
OBJETOS VARIOS Sucursal N.o 2, N.os: 83.000 — 86.200.
MUEBLES Sucursal N.o 2, N.os: 62.921 — 62.932.
PIELES Sucursal N.o 2, N.os: 2.931 — 2.942.

EXHIBICIONES: El día anterior al remate.
RENOVACIONES: Sólo se admiten hasta el día anterior a la exhibición.
PAGO AL CONTADO —— ENTREGA INMEDIATA.

COMEDORES

Chippendale, Sheraton, Normando, Rústicos, modernos, Reina Ana.

Tengo orden de liquidar

Facilidades de pago.

NICANOR MARTICORENA

CASA DE REMATES

Moneda 778

SASTRERIA

Juan José Jara

HECHURAS FINAS

$ 7.500.—

Un corte especial para cada cuerpo

21 DE MAYO 617

Segundo piso — Local 7
Teléfono 398381

Solicita concesión definitiva de servicio público para establecer y explotar línea de transmisión de energía eléctrica entre Los Lagos y Valdivia

La Empresa Nacional de Electricidad S. A. está solicitando del Supremo Gobierno que, en conformidad con la Ley General de Servicios Eléctricos, le otorgue concesión definitiva de servicio público para establecer y explotar una línea de transmisión de energía eléctrica a 66.000 volts, entre Los Lagos y Valdivia, en la provincia de Valdivia.

El objeto de esta línea es llevar a Valdivia la energía proveniente de la central "Pullinque", actualmente en construcción. Además, proporcionará energía eléctrica a la planta de carbón de Pupunahue.

En su recorrido esta línea atravesará los predios siguientes, en las longitudes que se indican, en los que será necesario constituir servidumbres en conformidad a las disposiciones de la Ley General de Servicios Eléctricos:

NOMBRE DEL PROPIETARIO	NOMBRE DEL PREDIO	LONGITUD EN MTRS.
Carlos Mena	Camino público	172.—
Fiscal	Hijuela El Maitén	9.50
Félix Echeverría	Fundo Collico	148.25
Hernán Stuven Biggs	Río Collileifu	301.15
Fiscal	Ferrocarriles del Estado	83.75
Fiscal	Fundo Curaleifu	44.—
Augusto López		633.—
P. Scossi y Cía.	Fundo Santa Rosa	181.35
Leo Weimberg	Correo Los Lagos	389.53
Nicolás Mena G.	Fundo Curaleifu	125.40
Augusto López		750.50
Washington López		402.10
Ciriaco Neira		199.45
Gilberto Hermosilla		100.45
Luis Saldías		145.—
Oscar López		151.75
Max Sharpe		189.—
Luis Christen		285.—
Pablo Silva	Soc. Forestal Curaleifu	1.325.35
Matea Silvestre v. de Silva		771.45
Eduardo Westermeyer	Fundo La Rinconada de Curaleifu	371.10
Mario Carrasco	Fundo La Cantera	347.00
Arturo Zúñiga Latorre	Fundo Santa Isabel	2.774.—
Fiscal	Camino público	43.—
Fiscal	Ferrocarriles del Estado	34.—
Arturo Zúñiga Latorre	Fundo Santa Isabel	1.103.80
Bondi	Río Calle Calle	183.10
Jorge Vio Henríquez		958.10
Dionisio III Vio Henríquez	Fundo Los Copihues de Pupunahue	198.20
Fiscal	Camino público	29.80
Dionisio III Vio Henríquez	Fundo Los Copihues de Pupunahue	42.90
Laura Henríquez v. de Vio		1.287.—
Carlos Aguirre Vio		731.05
Teodoro Lunecke		148.—
Fiscal	Ferrocarriles del Estado	40.50
Oscar Mertz E.		270.85
Fiscal	Camino público	32.—
Oscar Mertz E.		332.—
Fiscal	Camino público	26.50
Oscar Mertz E.		275.—
Fiscal	Camino público	34.50
Oscar Mertz E.		297.25
Fiscal	Camino público	27.—
Oscar Mertz E.		92.—
Angel Ruiz		162.75
Fiscal	Camino público	20.70
Angel Ruiz		1.090.20
Walter Krunschinsky		243.—
Fiscal	Camino público	14.—
Fiscal	Río Calle Calle	179.—
Fiscal	Camino público	34.—
Taudino Agüero		504.50
Fiscal	Estero Cululeifu	17.—
Sucesión Arturo Miño		171.50
Fiscal	Camino público	27.—
Humberto Matamala		290.—
José Paredes-Alfredo Chaig	Deslinde en litigio	201.50
Sucesión Mathey		482.—
Fiscal	Ferrocarriles del Estado	35.—
Adolfo Schleef		660.—
Juan Agurto		254.—
Sucesión Irma Irureta		98.—
Humberto Matamala		718.—
Mercedes v. de Comiran		244.—
Fiscal	Camino público	23.—
Manuel Valdeavellano		664.—
Antonio Ritter		291.—
Enrique Taladriz	Fundo Iñaqui	507.—
Fiscal	Ferrocarriles del Estado	72.—
Enrique Taladriz	Fundo Iñaque	742.—
Fiscal	Río Calle Calle	104.—
Sucesión Valverde		630.—
Fiscal	Río Calle Calle	64.—
Fiscal	Ferrocarriles del Estado	55.—
Fiscal	Camino público	14.—
Arturo Aguayo		146.—
Peacual Llorente		181.—
Sucesión Bezán		335.50
Fiscal	Vivero	410.50
Pablo Hoffman		147.—
Pedro González	Fundo Santa María	1.401.—
Fiscal	Camino público	43.—
Fiscal	Ferrocarriles del Estado	47.—
Pedro González	Fundo Santa María	116.—
Fiscal	Río Calle Calle	231.—
Manuel Martínez	Fundo Macó	2.217.—
Fiscal	Río Calle Calle	293.—
Pablo Hoffman		172.—
Fiscal	Ferrocarriles del Estado	41.—
Pablo Hoffman		1.027.—
ENDESA	Subestación	40.—
Fiscal	Calle de acceso a Estación Huellelhue	9.—
Transportes Fluviales		227.—
MAGOSA		204.—
Romilio Vera		37.—
Nicasio Gajardo		167.—
Custodio Navarro		165.—
Otto Stolzembach		683.—
Fiscal	Ferrocarriles del Estado	32.—
Fiscal	Río Calle Calle	543.—
Camilo Henríquez	Pérez Rosales 756, Valdivia	689.—
Alejandro Henríquez		1.233.50
Fiscal	Río Calle Calle	250.—
Fiscal	Ferrocarriles del Estado	46.50
José del C. Barrientos		204.—
Fiscal	Camino público	15.—
Berta vda. de Olsen		884.50
Eduardo Kunstmen		2.309.50
Max Riedman		417.—
Comunidad Kunstmen		989.—
S. S. Social		45.—
Roberto Bucarey		355.—
Fiscal	Calle Av. Argentina	11.—
Corporación de la Vivienda		185.—
Hugo Bertolotto		54.—
Corporación de la Vivienda		544.—
Roberto Bucarey		96.—
Municipalidad de Valdivia	Cementerio General	165.50
Luis Alderete U.		74.50
Fiscal	Calle Picarte	17.—

Se hace la presente publicación en conformidad con la Ley General de Servicios Eléctricos y para que dentro de un plazo de 30 días, contados desde esta fecha, se hagan ante la Dirección General de Servicios Eléctricos y de Gas, por escrito y en duplicado las objeciones a que haya lugar.

EL DIRECTOR GENERAL DE SERVICIOS ELECTRICOS Y DE GAS.

MAQUINAS DE COSER

Bugin

ELECTRICAS, PORTATILES

UN PRODUCTO SUECO DE CALIDAD Y BELLEZA

GADELIUS & CIA. LTDA. CATEDRAL 1237-TEL. 87755

MINISTERIO DE OBRAS PUBLICAS
DIRECCION DE VIALIDAD — CHILE

INGENIEROS CIVILES

La Dirección de Vialidad del Ministerio de Obras Públicas necesita los servicios de 12 Ingenieros Civiles para cuyo efecto los interesados deberán presentar antecedentes que acrediten competencia y el título correspondiente, durante la primera quincena de marzo, en Morandé N.o 71, 2.o piso, Oficina N.o 5.

EL DIRECTOR DE VIALIDAD

Maletería LA MUNDIAL

ofrece el más completo surtido en maletas y valijas para viajar

Carteras y guantes.

Precios considerablemente rebajados

21 DE MAYO 665

No descuide la DENTADURA POSTIZA que se desprende

¿Se le cae su dentadura postiza al comer, hablar, reir o estornudar? No sufra más molestias ni vergüenzas. FIXODENT es un polvo alcalino (no ácido) para polvorear las dentaduras postizas. Las mantiene más firmemente en la boca. Da a la persona una sensación de seguridad y comodidad. No queda en la boca ninguna sensación pegajosa. Obtenga FIXODENT en cualquiera farmacia hoy.

SUCURSAL N.o 4

Caja de Crédito Popular

San Pablo N.o 2461 - 2471

Mañana de 9 horas adelante.

Remate de Objetos Varios y Alhajas

en la Sucursal N.o 4.

Préstamos concedidos en JULIO de 1956, con vencimiento en ENERO de 1957, sobre OBJETOS VARIOS y ALHAJAS por la Sucursal N.o 4.

Y

Préstamos concedidos en JULIO de 1956, con vencimiento en ENERO de 1957, sobre OBJETOS VARIOS por la SUCURSAL N.o 6.

EXHIBICION: Hoy de 8.30 a 14.30 horas.

Agencia de "La Nación"

ROBERTO CARRASCO ORTEGA

Arturo Prat 1561

$ 195.000 CONTADO Y $ 17.500 MENSUALES

CALLE LEON PRADO

VENDEMOS CASA

LADO SAN ISIDRO.— Cal y ladrillo.— Optima locomoción.— Dos amplias piezas, patio grande, cocina, servicios.

PRECIO: $ 895.000.-

Publicidad Cendar

YRARRAZAVAL Y ALEMPARTE
J. L. YRARRAZAVAL C. — J. ALEMPARTE F.
AGUSTINAS 1070 — 5.o PISO-OF 420

CEMENTERIO GENERAL

Se advierte al público interesado que nichos situados en los Pabellones, Galerías y Muro de Circunvalación que más abajo se indican y que a la fecha están vencidos, y que no fueren renovados dentro de los diez días siguientes al primero de esta publicación, serán desocupados y sepultados en fosa común sin mayor responsabilidad para el Establecimiento, de acuerdo con lo dispuesto en el Artículo 16 del Reglamento General de Cementerios. (Decreto 421, del 14 de abril de 1932).

PABELLON 1.— ADULTOS.— Anexo.— 1573, Pedro y Raquelina Raggio; 1708, Oscar Ilabaca F.

PABELLONES 5, 6 y 7.— ADULTOS.— 1745, Gladys Droguett; 2007, Morelia Campos; 2008, Ludovina Stewart Suárez; 2032, Félix Castillo A.; 2060, Juana Guíñez; 2064, Juan de D. Mejías; 2185, Rodolfo Labra H.; 2228, Eliana Basso B.; 2413, Josefina Gambino; 2523, Juan Greciet Pérez.

PABELLONES 10 y 12.— ADULTOS.— 3880, Fresia Pérez Aguirre; 4057, Jorge Espinoza E.; 4090, Sofía Ramos Gómez; 5165, María Carvajal C.; 5528, Diego Caneo R.; 5720, Catalina Sánchez G.; 5768, Arturo Pirard M.

PABELLONES 13.— ADULTOS.— 5815, Modesto Vivaldi C.; 5852, Hortensia Vilches R.; 5894, Abelardo Lara G.; 5969, Francisca Alvarez R.; 6062, José Avila Vidal; 6086, Olga Concha Rosales; 6170, Mercedes Solís Donoso; 6203, Emilio Basso P.; 6242, Eulogio García C.; 6327, Augusto Zúñiga S.; 6353, Arturo Castillo H.

PABELLON 20.— ADULTOS.— 147, Manuel Toledo C.

GALERIA 13.— ADULTOS.— 1124, Humberto Canales F.; 1245, Ana García; 1300, Moisés Rojas E.; 1309, Isolina del C. Zapata; 1340, María Lens Castro; 1348, Edelmira Pérez; 1353, Emilio Chu-Han S.; 1357, Germán Maiset; 1364, José Quiroz Soto; 1394, Olga Peñafiel S.; 1401, Eliseo Castañeda; 1414, Olga Asenjo Rivas.

PABELLON 20.— PARVULOS.— 32, Carmen Dietrich R.; 92, Luis Torres Naranjo; 128, Gladys Gutiérrez B.; 169, Iván E. Sánchez C.; 182, Yohana Rodríguez A.; 183, Natacha García; 184, Francisco Pérez S.; 204, Iván Canales de la C.; 209, N. N. Duarte Aranda.

CAPILLAS 3 al 30.— PARVULOS.— 166, Serio Margaret S.; 167, Enrique Margaret S.; 399, Delfín Núñez B.; 521, Rita Román Morales; 875, José Otórola N.; 1185, N. N.; 1196, Oscar Zúñiga M.; 2208, Julia Rodríguez H.; 2310, Francisco Muñoz L.; 2551, Moreno Jería; 3253, Rodolfo Muñoz H.

NOTA.— En conformidad al Decreto-Ley N.o 421, del 14—IV—1932, esta publicación se hace **durante diez días de cada mes** (1.o al 10 inclusive, de marzo de 1957) y en un solo diario.

SANTIAGO, 1.o de marzo de 1957.

EL ADMINISTRADOR

Acta de la Octava reunión de la Junta Electoral del Segundo Distrito del Departamento de Santiago

En Santiago, a tres días de marzo de mil novecientos cincuenta y siete a las ocho horas en la oficina del Conservador de Bienes Raíces que suscribe, se reunió la Junta Electoral del SEGUNDO DISTRITO del Departamento de Santiago, bajo la presidencia del Defensor de Menores, don ARTURO GUEMAN REYES, y con asistencia de todos sus miembros.

La Junta, en cumplimiento a lo dispuesto en el artículo 31, de la Ley General de Elecciones, procedió a designar vocales para las mesas que hasta la fecha no se habían constituído y estas designaciones recayeron en las siguientes personas:

COMUNA DE QUINTA NORMAL

VARONES.— Sección N.o 34: Alfredo Fontecilla García-Huidobro.
MUJERES.— Sección N.o 2: Leonor Valdivia Guerra.
Secciones N.os 15, 16 y 17: Nieves Soler Ferrer.
Sección N.o 37: María Franco Román.
Sección N.o 38: Brunilda Calderón M.
Sección N.o 41: Amanda Rubiar Rojas, Mercedes Escobedo Galdámez.

COMUNA DE CONCHALI

VARONES.— Sección N.o 4: Eduardo Allende Villota, Raúl Núñez Loyola.
Sección N.o 19: Héctor Reyes Toro.
Sección N.o 26: Segundo Campusano Leiva.
Sección N.o 30: Luis Eduardo Leal Pérez.
Sección N.o 31: Moisés Pradenas Granadino, Heriberto Gutiérrez Garrido.
Sección N.o 43: Jorge Relamal Relamal.
Sección N.o 46: Agustín Ferrer Loézar.
Secciones N.os 60 y 61: Humberto Guzmán Mena, Carlos Espinosa Gálvez.
MUJERES.— Sección N.o 2: Romelia Miranda Allende.
Sección N.o 6: Luisa Larenas Olave.
Secciones N.os 7 y 8: Irma del C. Baeza, Ernestina Vega Vargas.
Secciones N.os 10 y 11: Elena María Montoya, María Dolores Duarte.
Sección N.o 15: Olga Garrido Herrera, Irma Carrasco Riquelme, Inés Cortés Miranda.

COMUNA DE RENCA

VARONES.— Sección N.o 1: Gregorio de la Barra.
Sección N.o 12: Carlos Castro Romo.
Sección N.o 13: Carlos Frías Ruiz.

COMUNA DE MAIPU

VARONES.— Secciones N.os 10 y 11: Jorge Soto Zepeda.
MUJERES.— Secciones N.os 11 y 12: Clorinda Rojas Martínez.

COMUNA DE BARRANCAS

MUJERES.— Sección N.o 16: Sara Rojas Rojas, Graciela Hormazábal Mendoza.

COMUNA DE LAMPA

MUJERES.— Secciones N.os 4 y 5: Rosa Román Pastenes.

Se tomó conocimiento de la excusa presentada por doña YOLANDA CATALAN MARZANT, de la 24a. Sección de Mujeres de la Comuna "Conchali", la que fue rechazada por haber sido presentada fuera de plazo.

La Junta puso término a sus labores a la una y media de la tarde, hora en que se constituyó la última mesa receptora de sufragios de este Distrito, firmando para constancia: ARTURO GUEMAN REYES, Defensor de Menores; JAVIER ECHEVERRIA VIAL, Notario Público; CARLOS VILLANUEVA ESCOBAR, Tesorero Comunal de Qta. Normal; ELIANA LINEROS MARAMBIO, Oficial Adjunto del Registro Civil de Quinta Normal; ALVARO BIANCHI PAZ, Conservador de Bienes Raíces.

CONFORME CON SU ORIGINAL. Santiago, 3 de marzo de 1957.

ALVARO BIANCHI PAZ.
Conservador de Bienes Raíces y Secretario de la H. Junta Electoral del 2.o Distrito del Depto. de Sgo.

LA TAQUIGRAFIA GREGG DA LAS MEJORES OCUPACIONES

ESTUDIE en cursos prácticos: Taquigrafía Gregg, Contabilidad Moderna, Dactilografía, Inglés, Secretariado Administrativo. Recuperación humanística (3 años en 1).

¡Matrícula GRATIS!

UNIVERSIDAD COMERCIAL
614 MONJITAS 614

DIRECCION DE PAVIMENTACION URBANA
CHILE

Comuna de QUINTA NORMAL

FRENTES DE PREDIOS AFECTOS A PAGOS DE PAVIMENTACION

En conformidad a las disposiciones contenidas en el artículo 23 de la Ley General de Pavimentación, N.o 8.946, del 20 de octubre de 1949, se pone en conocimiento de los propietarios de los predios ubicados en la calle que se menciona a continuación, los frentes de sus propiedades afectos a pagos de Pavimentación, son los siguientes:

N.o del predio	NOMBRES	Frentes en ml
	CALLE SANTA FE	
	COSTADO ORIENTE	
	(Entre Carrascal y Hoevel)	
4498 por Carrascal	Javiera Araya	25.—
2169	Sara Tapia	15.—
2179	Rupertino Cáceres	15.50
2161	Juan B. Valenzuela	8.—
2155	José Contreras	7.50
2143	Manuel Pérez	15.50
2143	Remigio Albornoz	15.—
2131	Carmela Linderman	19.—
2115/23	Ismael Zerón	13.—
2105/11	Evaristo Hernández	21.—
	(Por Hoevel)	2.—
	(Entre Hoevel y Nueva Extremadura)	
s/n	Florentino Ibáñez	9.—
	(Por Hoevel)	2.—
491	Rolando González	10.—
2009	Manuel Leiva	60.50
	(Por Nva. Extremadura)	2.—
	(Entre Nueva Extremadura y Salvador Gutiérrez)	
4492 p. N. Extremadura	Carlos Ferrari	27.—
1975	Elvadina Hernández	13.—
1901	Luis Velásquez	10.—
1955	María Retamal	11.—
1951	Guillermo y Manuel Valdés	8.—
1941	Teodosio Sánchez	8.—
4497 por Gutiérrez	Carlos Muñoz	26.—
	COSTADO PONIENTE	
	(Entre Carrascal y Eloy Rosales)	
2190	Abel Ríos	25.—
2184	Luis Cabrera	12.50
s/n	Adolfo Escobedo	16.80
	(Entre Eloy Rosales y Hoevel)	
2146	Otilia Bahamondes	18.80
2140	Herminia Vergara	10.—
2132	Gabriela Peña	10.—
2116	Osvaldo Quinderman	16.—
2112	Ana Saldaño	10.—
s/n	Héctor Farjón	15.—
	(Por Hoevel)	2.—
	(Entre Hoevel y Nueva Extremadura)	
4202 por Hoevel	Tomasa Cepeda	29.—
	(Por Hoevel)	1.50
2056	Rúl Leiva	10.50
2038	Manuel Zúñiga	40.—
	(Entre Nueva Extremadura y Salvador Gutiérrez)	
1934	Juan Merino	29.70
1974	Adrián Concha	10.—
1958	José Meneses	10.—
1954	Angel Vilches	8.—
1942	Atilio Alicera	42.—

Las reclamaciones a que la publicación de estas cifras dieran lugar, deberán hacerse por escrito a esta Dirección de Pavimentación Urbana, calle Moneda N.o 723, o personalmente, en la Sección Cuentas de Vecinos, 2.o piso, oficina N.o 211, de lunes a viernes, de 15 a 17 horas, dentro del plazo de 15 días, a contar de la fecha de la primera publicación. Pasado este plazo, se tendrán por cuentas las cifras relativas a la longitud de los frentes.

Toda transferencia o subdivisión de predios, deberá ser puesta en conocimiento de esta Dirección, por los propios interesados, inmediatamente que dicha operación se haya realizado, con las formalidades legales correspondientes, acompañando los antecedentes respectivos.

SANTIAGO, febrero de 1957.

DIRECTOR SUPLENTE

SERVICIO NACIONAL DE SALUD
CENTRAL DE ABASTECIMIENTO

Propuesta Pública N.o 527

30.000 kilos lana tipo Corriedale, para el día 12 de marzo, a las 15 horas

Bases y antecedentes, solicitarlos en Sección Adquisiciones de la Central de Abastecimiento del Servicio Nacional de Salud, Avda. Matta N.o 644, 2.o piso.

EL JEFE

Bing Crosby actúa en "Alta Sociedad"

En los últimos veinte años Bing Crosby no ha dejado sin explorar uno sólo de los aspectos en el variado campo del mundo de las diversiones, con excepción del teatro. Probablemente, ha vendido más discos que cualquier otro ser humano en su categoría. Hoy, si lo quisiera, podría descansar y disfrutar de las regalías que todavía le producen sus muchas grabaciones.

Obtuvo el Oscar por su actuación en "El buen pastor".

Para Bing Crosby significa un nuevo y gran éxito su actuación en la producción "Alta Sociedad", en que aparece junto a Grace Kelly, Frank Sinatra, Celeste Holm y Louis Armstrong.

Esta película se estrenará pronto en los cines Metro y Las Lilas.

"Sangre en la pradera" es un film de aventuras

Con la fuerza de los puños y la autoridad que le presta su fama de hombre recto, Sterling Hayden en el papel de un matón del Oeste, mantiene a raya a un pueblo entero que lo acusa de una serie de crímenes cometidos a su paso.

En este otro papel donde el actor hollywoodense demuestra lo que puede hacer en los films de acción.

"Sangre en la pradera" se estrena el próximo viernes en el rotativo Roxy.

El Rex estrenará "Pan, amor y celos"

Después de haber logrado realizar notables interpretaciones, Gina Lollobrigida se ha convertido en la figura más representativa del cine italiano actual, al mismo tiempo que de la tradicional belleza de la mujer latina.

Con el ensanio más salvaje, y la pasión más fuerte que puede despertar una mujer bonita, veremos a Gina en la cinta "Pan, amor y celos", que anuncia para pronto el cine Rex.

Se trata de una producción en la que hace pareja con el notable actor Vittorio de Sica.

Buenos films presenta la Columbia Pictures

Con Bill Haley y sus Cometas a la cabeza de un gran elenco de orquestas, hoy inicia su última semana de exhibiciones en el rotativo Sao Paulo la película "Historia del Rock and Roll".

"A los cuatro vientos", con Rosita Quintana, Miguel Aceves Mejía y muchas melodías, inicia hoy la segunda semana de triunfales exhibiciones en el rotativo Cinelandia.

"La escondida" con María Félix cuyo estreno será simultáneo en los teatro Bandera, Continental y Lo Castillo, será dada a conocer a la prensa y crítica de esta capital el miércoles, a las 10.30 de la mañana en el Teatro Bandera.

Los méritos de la obra y de su intérprete justifican éxito de "Las manos de Eurídice"

Con sala llena volvió a representarse ayer domingo en las funciones de vermut y noche del Satch la pieza del escritor brasileño Pedro Bloch. "Las manos de Eurídice" que presenta el eminente actor español Enrique Guitart, uno de los más grandes valores de la escena hispana que han visitado Chile en los últimos años.

Esta larga permanencia en cartel de la citada obra, se debe a que ésta cuenta con un texto interesante, capaz de cautivar la atención del público; y luego, que su interpretación está saturada de verismo dentro de la ficción escénica y satisface las exigencias del espectador que gusta de ver a actores de generosas dotes vocales y amplio dominio del gesto y del matiz.

En el caso de "Las manos de Eurídice", el libro de Pedro Bloch interesa por su original factura, y por el hondo estudio que muestra del alma humana a través del carácter y la psicología del único personaje presente que en ella interviene.

En cuanto a la interpretación del monodrama cabe decir que la labor que realiza Enrique Guitart componiendo el tipo de Gumersindo Tavares, es una de las más acabadas que hemos visto últimamente en el teatro hablado en nuestro idioma. Su hondura para captar los más íntimos repliegues del alma atormentada del personaje, y la elocuencia de que se vale para exteriorizarlos, asimismo que el dominio absoluto con que se desplaza en su ir y venir del escenario a la platea, son condiciones que ponen muy en alto sus dotes histriónicas, las que hacen que su labor perdure en el recuerdo de quienes la han visto.

No es de extrañarse, pues, que "Las manos de Eurídice" haya entrado a su segundo mes de representaciones con teatro lleno. Hoy, como todos los días de semana, se representa sólo en la noche, a las 22 horas, pues sólo los días jueves, sábado y domingo va en vermut.

La Cooperativa irradiará "Lo vimos y lo decimos"

Desde hoy, y todos los días, de lunes a viernes, estará en el aire el programa "Lo vimos y lo decimos". Este espacio, dirigido por Jorge Escobar Guzmán, ha impulsado importantes campañas en bien de los artistas. A él se debe el día de descanso, y ha sido el eterno luchador por conseguir el despacho de la ley de previsión, al mismo tiempo que da la ley de protección al cine chileno, actualmente en el Congreso.

"Lo vimos y lo decimos", realiza también todos los viernes, entrevistas de actualidad, al personaje que más se ha destacado en los siete días.

Film sueco se estrenará: "Juventud, divino tesoro"

He aquí una película bien definida que tiende a profundizar la psicología del amor. Se trata de la producción sueca "Juventud, divino tesoro", cuyo estreno se anuncia próximamente.

La acrisolada magnitud alcanzada por la cinematografía escandinava es de tal dominio universal, y, especialmente, cuando se trata, como en este caso, de un film dirigido por Ingmar Bergman.

El "Tap Room" se supera cada vez más: atracciones

La boite Tap Room, consciente de que es el lugar preferido de los que gustan pasar momentos agradables, mantiene una línea de superación ascendente. Su dueño se preocupa de todos los detalles que vayan en bien del espectáculo.

De ahí se desprende la preferencia que se le brinda asistiendo a presenciar el show, en el que triunfan: Agustín Irusta, con sus gauchos; Alma y Lucy Star, magníficas fantasistas; Sevilla-Córdoba, la mejor pareja de bailes españoles; Virgilio Azabara y su ballet; Elena Omar, la voz del romance; Claudio de Paul y la orquesta Casino, y la típica de Juan Cerioglio, animando los bailables.

Un acierto revisteril es el del Opera "Los candidatos bailan Rock and Roll"

Una revista llena de belleza como a las que nos tenía acostumbra-dos Buddy Day es la que ahora se ofrece en el Opera y ella es la consecuencia del éxito que alcanza en el panorámico escenario del Bim Bam Bum. Este título "Los candidatos bailan el rock-and roll" sirve para admirar a Anne Carol cantando hermosas canciones, Nono Arau demostrando que es el mejor galán cómico que hemos visto en los últimos tiempos. Junto a ellos comparten honores estelares Nicanor Molinare, Elsa Villa, Nancy Lesica, Eugenio Retes, Iris del Valle, Gabriel Araya y Chito Morales.

Esta obra es una fiesta para los sentidos que con su música y alegría deleita a todos los habitués.

Curiosas reacciones del público que va al Maru

Inesperadas reacciones tiene el público, que día a día agota las localidades del Maru, con las pruebas que realiza Miss Deyka con la colaboración de él mismo. Algunos ponen un gesto de incredulidad, el que desaparece cuando les toca a ellos participar en las pruebas.

Otros tratan de hacer bromas y siempre salen perdiendo. Todos estos hechos hacen del espectáculo algo diferente, resultando interesante y entretenido.

RADIO-PROGRAMA DE HOY

CB 87 — AGRICULTURA
7.30 Informativo Matinal.
8.30 Agenda.
9.30 Bailes.
10.30 Este Disco, es Mío.
12.00 Noticias Políticas.
17.30 Por los Caminos de España.
20.00 Noticias Deportivos.
21.15 Alegres Cóctelos.
22.00 Tribunal Humano.
23.00 Discomentarios.

CB 98 — NUEVO MUNDO
7.30 Primer Informativo.
9.00 Canciones Europeas.
10.30 Discoteca del Oyente.
12.15 Informativo para el Norte.
20.40 Rugen los Motores.
17.30 Variedades Hora del Té.
18.30 Aladino y su Cía.
21.30 Radioteatro.
22.00 Entrebelones.
23.00 Diario La Reforma.

CB 63 — LA REINA
7.00 Alegre Despertar.
8.00 La Marcha del Mundo.
9.00 Concierto Matinal.
11.30 Concierto de Gala.
16.00 Tarde Selecta.
19.30 La Hora del Rosario.
20.15 Audición Chileno-Alemana.
20.30 Marquée Preferencia.
21.30 Reportaje.
22.00 Música Selecta hasta las 24.

CB 97 — PRAT
7.30 Así Canta el Mundo.
8.30 Orquestas y Estrellas.
11.00 Selección Popular.
12.30 Carrousel Tropical.
15.00 Tarde de Opera.
19.30 Gratos Recuerdos.
20.30 Sinopsis del Deporte.
21.00 Rincón de Don Nacho.
22.00 Radioteatro Episódico.
23.00 Noches de Santiago.

CB 66 — CHILENA
7.30 Noticiario.
9.00 Melodías Internas.
10.45 Hogar de Cristo.
17.00 Concierto del Mediodía.
18.30 Discoteca Francesa.
16.30 Ecos de Broadway.
18.00 Bolsa y Noticias.
20.30 Piano y Ritmo.
21.45 Comentarios Internas.
23.05 Concierto Nocturno.

CB 100 — PRES. BALMACEDA
6.30 Primer Informativo.
9.00 Crónica de Variedad.
11.00 Sones del Trópico.
12.30 Sinfonía Chilena.
14.30 Sala de Concierto.
18.30 Club del Radioteatro.
16.30 Cine-Dial.
19.30 La Hora Italiana.
21.15 El Hombre Pájaro.
21.30 Reportajes.

CB 70 — SANTIAGO
8.00 Y Sonó el Despertador.
10.00 Recuerdos Viejo Victrola.
11.30 Ritmo Tropical.
14.00 Yo lo Conocí.
15.30 Solistas Instrumentales.
16.00 Club de Baile.
19.00 Discos y Discófilos.
21.00 Veladas Musicales.
22.00 Anecdotario Musical.
22.30 Radioconcierto.

CB 158 — CRUZ DEL SUR
7.30 Música para Despertar.
9.00 Canciones de la Mañana.
11.00 Música Variada.
12.00 Música Nuestra.
14.00 El Concierto de Hoy.
16.00 La Voz de su Libro.
18.30 Canciones de la Tarde.
21.00 Música de Hoy.
21.40 Alejandro Magnet.
23.00 Gran Concierto.

CB 80 — CORP. DE COMERCIO
8.00 Informativo Universal.
8.30 Exitos Cumbres.
10.00 Lobo de Mar.
12.00 Música Selecta.
13.35 Gmo. Eduardo Fellú.
15.00 Conversemos.
21.00 Cocteles.
22.05 Ritmos.
23.00 Concierto Nocturno.
23.45 Noticiario Universal.

CB 146 — O'HIGGINS
7.00 No me Escuche, por Favor.
8.30 Bar Musical.
11.30 Dos Voces Amigas.
12.00 Revista Musical Mediodía.
14.30 Programa Millonario.
16.00 Lo que se Canta y Baila.
17.30 Vida de Carlos Gardel.
19.30 Laureles Olímpicos.
22.00 Rumbo a la Libertad.
23.30 Palabras a Media Voz.

DESTACAMOS PROGRAMAS DE MUSICA SELECTA:
CB 63: 9, 13.30, 16 y 22.30.
CB 66: 10, 13, 16.30 y 22.30.
CB 70: 8, 11.30, 15 y 22.30.
CB 158: 9.30, 13.30, 14 y 22.

GRANDES CONCIERTOS
PHILIPS
PARQUE GRAN BRETAÑA TODOS LOS DIAS VIERNES Y SABADOS, DE 19 A 21 HORAS
(Nuevo Horario)

Autorizada por Decreto Supremo N.o 1,773, del 19 de Junio de 1935, modificado por Decreto Supremo N.o 2,756, del 26 de Agosto de 1940; N.o 5,480, del 9 de Agosto de 1948; N.o 5,319, del 12 de Junio de 1953, y N.o 5,636, del 15 de Julio de 1955.

FERRETERIA A. MONTERO Y CIA. S. A.

BALANCE GENERAL AL 31 DE OCTUBRE DE 1956

CAPITAL

Autorizado . . .	$ 300.000.000
Suscrito y pagado	300.000.000
Fondos de Reserva	92.068.623
	$ 392.068.623

ACTIVO

AMORTIZACIONES

	Costo más Reavalúo	Ejercicios Anteriores	Ejercicio Año 1956	Valor Neto
ACTIVO INMOVILIZADO:				
Muebles, Instalaciones y Utiles .	$ 25.544.023.67	$ 4.968.164.51	$ 2.057.585.16	$ 18.518.274.—
Camiones . .	9.059.915.99	3.190.358.08	1.173.911.91	4.695.646.—
Maquinarias y Herramientas	30.801.944.61	8.062.059.41	2.273.988.20	20.465.897.—
Matrices .	894.969.90	418.197.90	476.772.—	
Edificio Industrias Montero	27.359.987.28	3.355.040.47	3.600.742.81	20.404.204.—
	$ 93.660.841.45	$ 19.993.820.37	$ 9.583.000.08	$ 64.084.021.—

ACTIVO REALIZABLE:		
Mercaderías Generales	$ 431.685.763.—	
Mercaderías en Tránsito	26.348.179.—	
Cuentas Corrientes	105.674.564.—	
Acciones	252.020.—	
Materia Prima	37.555.108.—	
Productos en Elaboración	12.080.131.—	$ 613.595.765.—
ACTIVO DISPONIBLE:		
Caja	$ 4.362.735.—	
First of Boston Int. Corp. US$ 2.138.53	1.272.425.—	
Bank of London & South America Ltd. £ 3.12.10	5.401.—	
Bancos — Cuentas Corrientes	6.343.310.—	11.983.871.—
ACTIVO TRANSITORIO:		
Boletas de Garantía	$ 113.965.—	
Corporación de Ayuda Mutua	745.955.—	
Operaciones Pendientes	250.496.—	
Montero, Harnischfeger Ltd. Fca. de Electrodos	32.728.934.—	33.834.350.—
		$ 723.498.007.—

PASIVO

PASIVO NO EXIGIBLE:		
Capital	$ 300.000.000.—	
Fondo de Reserva Legal	2.203.843.—	
Fdo. de Revalorización, Ley N.o 12.084	89.864.780.—	$ 392.068.623.—
PASIVO EXIGIBLE:		
Bancos — Cuentas Corrientes	$ 3.649.360.—	
Bancos — Préstamos con Letras . . .	24.390.729.—	
Varios Acreedores — Facturas por Pagar	100.986.396.—	
Letras por Pagar	40.971.073.—	169.997.558.—
PASIVO TRANSITORIO:		
Dividendos	$ 243.276.—	
Impuesto a la Renta retenido	969.753.—	
Retención Leyes Sociales	3.406.578.—	
Provisión para Impto. sobre Ventas . .	7.198.012.—	
Provisión para Leyes Sociales	4.917.126.—	
Provisión para Gratificaciones	31.775.793.—	
Provisión para Impto. Renta 3a. Categ.	20.700.000.—	
Operaciones Pendientes	111.020.—	69.321.583.—
GANANCIAS Y PERDIDAS:		
Utilidad en el Ejercicio		92.110.243.—
		$ 723.498.007.—

CUENTAS DE ORDEN

Obligaciones de Terceros Descontadas		$ 34.204.028.—	Descuentos con Firmas de Terceros . . . . . $ 34.204.028.—
Boletas de Garantía con Documentos		13.788.265.—	Documentos por Boletas de Garantía . . . . . 13.788.265.—
Acciones del Directorio		350.000.—	Garantía del Directorio . . . . . 350.000.—
		$ 48.342.293.—	$ 48.342.293.—

GANANCIAS Y PERDIDAS

Amortizaciones y Castigos		$ 12.851.285.25	Mercaderías Generales . . . . . $ 444.042.076.02
Gastos Generales		27.440.919.64	
Sueldos, Gratificaciones y Leyes Sociales . . .	$ 300.838.621.45		
Menos: Sueldos, Salarios y Leyes Sociales considerados en el Costo de la Producción	59.799.351.—	241.039.270.45	
Honorarios Presidente y Directores por asistencia a Sesiones		24.500.—	
Sueldos y Gratificaciones del Presidente y 5 Directores, que desempeñan cargos, en calidad de Empleados Particulares		15.186.231.—	
Intereses		7.377.660.65	
Impuestos y Contribuciones		48.011.966.03	$ 351.931.833.02
UTILIDAD LIQUIDA .			92.110.243.—
			$ 444.042.076.02

TOTAL DE LAS VENTAS EFECTUADAS DURANTE EL AÑO 1956: $ 1.170.402.708.36.

Utilidad en el Ejercicio $ 92.110.243.—, o sea, el 7,87 o/o de Utilidad sobre el Monto de las Ventas.

EDUARDO LAMAS CRUBESSICH, Contador Reg. N.o 6.943.

HORACIO MONTERO HARNECKER, Presidente.

CARLOS RAMIREZ BUSTAMANTE, Director Gerente.

Hemos revisado el Balance que antecede y la Cuenta de Ganancias y Pérdidas al 31 de Octubre de 1956, encontrando los saldos conformes con el Libro Mayor.

GERMAN UGARTE A., FRANCISCO J. MONTERO G.

INSPECTORES DE CUENTAS.

1) ALHAJAS, JOYAS

¡NOVIOS! Para argollas. Fábrica Bostin. Nueva York. (8) H/O C.

RELOJES, joyas, oro, boletos empeño, sompro, San Antonio 40. (8) H/O C.

13) ARTICULOS p. HOGAR

MARAVILLOSA cera líquida Escrital, limpia, lustra mejor, rápidamente. Teatinos 338. (13) 4-3 P.

18) ARRIENDOS OFRECEN

ARRIENDO local nuevo. Eduardo Matte 2167. San Isidro 2184. (18) 28-3 P.

21) AUTOS Y CAM. VENDEN

APRENDA a manejar automóviles y camiones en quince clases, con profesores autorizados, quedando con documentos en bolsillo, carnet profesional y aficionado, psicotécnico, mecánica elemental, práctica en camiones. Cursos especiales a personas de provincias, de una semana de duración. Enseñanza garantizada. Escuela Pizarro. Castro 78. (21) 30-3 P.

30 — CITACIONES VARIAS

EL SINDICATO PROFESIONAL Unico de Montadores de Ascensores y R. S., cita a reunión general (extra), para el miércoles 6, a las 19 horas, en su local de Lord Cochrane 254, para elección complementaria, con asistencia del señor Inspector del Trabajo. — El secretario. (30) 6-3 P.

SOCIEDAD COOPERATIVA DE EDIficación "Sodimac Ltda." — Citase a junta general ordinaria de accionistas, para el día jueves 7 de marzo de 1957, a las 18 horas, en las oficinas de la sociedad en Santiago, Av. Nueva Balmaceda N.o 2837. Tabla: memoria y balance del ejercicio del año 1956. Elección de los miembros del consejo de administración y de la junta de vigilancia y demás materias de su incumbencia.— El presidente — Cierre del Registro de Accionistas.— Para los efectos de la celebración de la junta, el Registro de Accionistas permanecerá cerrado los días 1 al 7 de marzo, ambas fechas inclusive.— El gerente. (30) 5-3 P.

SEGUNDA COMPAÑIA DE BOMBEros — "Esmeralda". — Citase a la Compañía a sesión extraordinaria para el lunes 4 de marzo, a las 20 horas. Tabla: Renuncia del secretario, elecciones a que haya lugar y demás asuntos que tratar — El secretario. (30) 4-3 K.

NOVENA COMPAÑIA DE BOMBEros "Deber y Abnegación". — Cito a la Compañía a ejercicio para los días martes 5 y jueves 7 del presente, a las 22 horas. Uniforme de trabajo. Punto de reunión: el cuartel. — El ayudante. (30) 5-3 K.

33) COLEGIOS, INSTRUCCION

COLEGIO Juanita Aguirre de Aguirre. Natanael 243. Jardín infantil y preparatorias. Clases todo el día. Sección Vocacional para adultos. (33) 10-3 P.

ESCRITURA máquina, contabilidad, aritmética, redacción, ortografía, cursos completos comercio, preparación comercial, oficinistas. Señoritas mañana, tarde, vespertinos mixtos para empleados. Matrícula diariamente. Instituto Contabilidad, fundado 1922. Santo Domingo 1030. (33) 14-3 P.

INSTITUTO Comercial Selecto, Puente 376, cuarto piso — Secretarias taquígrafas comprenden: taquigrafía, dactilografía, redacción comercial, ortografía. Además, cursos especiales preparación comercial para personas sin humanidades. (33) 5-3 P.

HOGAR Universitario Latinoamericano recibe estudiantes extranjeros. Huérfanos 1681. (33) 5-3 P.

MODAS, corte y confección. Cursos rápidos. Profesora especialista. Alumnas confeccionan trajes primer mes. Clases diurnas, nocturnas. Diplomas válidos. Academia Nacional Corte y Confección. Rosas 1352. (33) H/O C.

¡GRATIS! Matrícula: Taquigrafía Gregg, contabilidad, dactilografía, secretariado, inglés. Universidad Comercial. Monjitas 614. (33) 1.o-4 P.

CURSOS comerciales Pitman. Solamente para señoras y señoritas. Preparamos rápidamente secretarias taquígrafas, dactilógrafas. Cursos completos de inglés. Instituto Femenino, San Antonio 79. (33) 21-3 C.

CORTE-CONFECCION fácil. Sólo necesita saber leer, escribir. Cortador camisas. Antigua Escuela Profesional Americana. Matrícula 15-30 horas. Clases 12 marzo. Santo Domingo 3716. (33) 4-3 P.

¡RECUPERACION! Tres años en uno, primer ciclo. Seis años en uno, preparatorias, adultos. Validación exámenes. Programas oficiales. Liceo de Recuperación "Antonio Varas", Monjitas 614. (33) 1.o-4 P.

INSTITUTO FEMENINO, San Antonio 79. Modas. Sistema Campo. Lencería, moda infantil, camisas de hombre, corbatas, sombreros, juguetes. Cursos rápidos, diurnos y nocturnos, especiales para oficinistas. (33) 21-3 C.

35) COLEGIOS INSTRUCCION

MODAS, cursos rápidos y profesionales en alta costura y modas, plan de aprendizaje completo, sistema oficial francés, sin matemáticas, diplomas válidos de reconocido prestigio, profesora diplomada en París. Anexa Escuela de Decoración Interior y Sombreros "Centro de Enseñanza Modas", Paulina Diard. Matrícula abierta en su moderno estudio de Compañía 1627. (33) 12-3 P.

¡CURSOS verano. Escuelas Politécnicas "Díaz-Gascogne". Monjitas 341. Matrícula abierta en modas (corte y confección), moda infantil, cortado, sastre, peluquería completa (este curso, alumnas practican con públicos), etc. Enseñanza práctica, individual, rápida. Diplomas profesionales. Internado (exclusivo señoritas provincia). Establecimiento serio, de confianza reconocida, oficialmente Supremo Gobierno. Fundado 1924. Pida prospecto. Unica dirección: Monjitas 341, teléfono 36559. Cabilda 3734. Sucursales: Valparaíso, Iquique, República Argentina. (33) 12-3 P.

CURSOS secretariado: contadores, auxiliares, taquígrafos, dactilógrafos. Médicos, cuotas. "Instituto Moderno", Santo Domingo 1332. Anexo, Catedral 1257. (33) 18-3 P.

MODAS, camisería, sastre, lencería. Médicos cuotas. Diplomas. "Instituto Moderno", Santo Domingo 1332. Anexo: Catedral 1257. (33) 18-3 P.

PERMANENTES, belleza. Diplomas. Escuela Peluquería. Santo Domingo 1332. Anexo: Catedral 1257. (33) 10-3 P.

COMERCIAL femenino "Alonso Ercueros". Solicite prospectos. Catedral 1257. (33) 18-3 P.

46) CONSEJOS UTILES

CONSULTORIO sentimental. Discreción y éxito seguro a sus problemas. Consulte hoy mismo, de 10-12 30 y de 14-20 horas. Brasil 349. (35) H/O C.

CERA líquida Escrital, maravillosa lustradora. Teatinos 338. (46) 4-3 P.

47) CONSEJOS UTILES

SEÑORA NENA. Mentalismo, cartomancia. Método exclusivo naipe inglés. Seriedad, reserva absoluta. Santo Domingo 1028. (36) 5-3 P.

47) CONSTRUCCION

CUETAS y centanas, surtido completo en standard. Hacemos persianas de medida. Fábrica Record. San Diego 743. (37) H/O C.

49) DOCUMENTOS EXTRAVIADOS

POR EXTRAVIO libreta N.o 70031, Sucursal Bandera, Banco Estado, queda nula por aviso al Banco. (42) 4-3 P.

42 — DOCUMENTOS EXTRAVIADOS

HABIENDOSE extraviado el cheque serie C 1038887, del Banco Italiano, Valparaíso, Of. Almendral, girado por Etcheverry y Cía., queda nulo. (42) 4-3 P.

SE HA EXTRAVIADO el cheque A. B. 2063701, por $ 15.000, de la cuenta 2613, del Banco del Estado, Sucursal Brasil. Queda nulo, por haberse dado el aviso correspondiente. (42) 5-3 P.

51) IMPRENTAS GRABADOS

REVISTAS, libros, folletos, impresiones en colores, fotograbado. Talleres Gráficos LA NACION, Agustinas 1369, teléfono 82222. (51) H/O C.

55) JUDICIALES Y LEGALES

EN SANTIAGO, 12 DE FEBRERO DE 1957, siendo las 20.30 horas, en Avenida La Paz 291, en presencia del Inspector del Trabajo señor Enno Biasotto Soto, se llevó a efecto la elección de directorio, siendo elegidos los siguientes señores: presidente, Pedro Delgado; secretario, Enrique Menetti; tesorero, Carlos Pizarro; director, José Alarcón; director, Luis Ureño.

JUZGADO SAN MIGUEL CONCEDIO posesión efectiva herencia intestada de Miguel Braga Avalos a hijos legítimos: Luis, Matilde y Pedro Braga Iñiguez; sin perjuicio derechos cónyuge, doña Josefina Iñiguez viuda de Braga. Practicaré inventario solemne ocho actual, diecisiete horas.— Secretario. (55) 2, 4 y 5-3 P.

55) JUDICIALES Y LEGALES

EXTRACTO DE ESTATUTOS.— Sociedad Cooperativa de Compraventa de los Copiadores de Planos Limitada, "SOCOPLACH".— Constituida por escrituras públicas de fechas 24 de agosto de 1956 y 31 de diciembre del mismo año, suscritas ante notarios públicos de Santiago, don Enrique Montaner Larenas, suplentes del titular, don Rafael Zaldívar Díaz, y don Jorge Gaete Rojas, respectivamente. Esta compuesta por treinta y cinco socios (copiadores de planos), que suscriben tres acciones de $ 500 cada uno de ellos, con domicilio común en calle Moneda 1062, de Santiago. Objeto: adquirir o producir por mayor, para distribuir al detalle entre sus asociados, productos o materias primas, elaborados o no, y suministrar a los mismos máquinas, herramientas, accesorios y demás objetos necesarios para el adecuado ejercicio de sus actividades de copiadores de planos. Domicilio: Santiago. Duración: indefinida. Capital: ciento cinco mil pesos, divididos en acciones de $ 500 c.u., las que se pagan al contado. Beneficios: Los beneficios líquidos obtenidos por la cooperativa y establecidos en la forma dispuesta en el artículo 73 del reglamento, se distribuirán como sigue: a) El 20 o/o para constituir el fondo de reserva hasta que este equivalga al 30 o/o del capital de la sociedad; b) Una cuota para pagar sobre la parte amortizada de las acciones un interés que será fijado en cada caso por la junta general de socios pero en caso alguno excederá del 7 o/o anual; c) Un 2 1/2 o/o para propósitos de educación y extensión cooperativas, cuya inversión, entera cuenta a la aprobación del Departamento de Cooperativas del Ministerio de Economía; d) El saldo se distribuirá entre los socios en proporción a las operaciones efectuadas y canceladas por cada uno de ellos con la sociedad durante el ejercicio de que se trate. Esta distribución se efectuará en dinero o en vales u órdenes contra el almacén cooperativo o en amortización de los compromisos con la sociedad, según lo determine el Consejo. Sin perjuicio de lo anterior, la junta general puede decidir imputar el todo o parte de los intereses y excedentes al pago de nuevas acciones de emisión. Consejo provisional: titulares: Luis Azócar Puratich, Fernando Valdés Correa, Bernardino Opazo Tagle, Oscar Carrillo Rojas, Alberto Jara Mendeluze. Suplentes: Jaime Arriela Fernández, Santiago Gutiérrez Ojeda, Roberto Fürth Dub. Junta de Vigilancia: titulares: Roberto Fürth Dub, Santiago Gutiérrez Ojeda, Jaime Arriela Fernández. Suplentes: Bernardino Opazo Tagle, Luis Azócar Puratich. Gerente, Oscar Carrillo Rojas. (55) 4-3 P.

62) MAQUINAS DE COSER

COMPRO máquina coser Zig-Zag industrial. Carnet 1055. (62) 4-3 P.

78) OCUPACIONES BUSCAN

EMPLEADA con niño, ofrécese aquí o fuera, pocas pretensiones. Fono 83583. (78) 4-3 P.

79) OCUPACIONES OFRECEN

FABRICA de calzado necesita cortadores. San Nicolás 1419. (79) 8-3 P.

PERFORADORAS corte calzado, necesito. María Arteaga 1145-B. Cuadra 11, por San Diego. (79) 5-3 P.

$ 10.000, EMPLEADA todo servicio, recomendada. Av. El Bosque 044, El Golf. (79) 4-3 P.

FABRICA de calzado necesita aparadoras. San Nicolás 1419. (79) 5-3 P.

89) PROPIEDADES VENDEN

VENDESE dos propiedades plantaciones de pino ubicadas en balneario Curaniape. Mayores antecedentes tratar Portal Edwards 2774, teléfono 95670. (89) 5-3 P.

95) RESIDENCIALES

PIEZAS pensión. Recibo pasajeros. Huérfanos 1393. (95) 28-3 P.

96) SANITARIOS, COCINAS

25.000, REGALO gran cocina gas inglesa, 4 platos, 2 hornos. Prat 314. (96) 4-3 P.

97) SASTRERIA

MANUEL Mercado, sastre cortador profesional. Viena 40, por Vivaceta. Trabajos garantidos. (97) 14-3 P.

CASIMIRES desde $ 1.150 el metro. Depósito directo de fábricas. Casa Salazar, Avenida Bernardo O'Higgins 2783, esquina Libertad. (97) H/O C.

97) SASTRERIA

SASTRERIA Salazar, caballeros, niños, extenso surtido, corte elegante. Precios incompetibles. Avenida Bernardo O'Higgins 2783, esquina Libertad. (97) H/O C.

102) TURISMO, VERANEO

VERANEE en Lio-Lieo $ 600 diarios. Reserve piezas señorita Limonchi, calle 95, Aranbiapo Valdivieso N.o 656, Lio-Lieo. (102) 8-3 P.

YORK COLLEGE

CRESCENTE ERRAZURIZ 1844

Colegio que servirá al Barrio Alto. Inglés desde Kindergarten. Humanidades y Preparatorias. Cursos de Recuperación, en que se avanza dos cursos en un año.

MATRICULA de 9 a 12 y de 14 a 18

TARZAN — 4813

HOSTILIDAD — Por Edgard Rice Burroughs

DICK TRACY

Por Chester Gould

"VICUÑA MACKENNA"
LICEO DE RECUPERACION

Cursos especiales en que el alumno avanza dos años en uno, tanto en Humanidades como en Preparatorias, Kindergarten. Matrícula limitada, exámenes válidos. Curso Especial de I y II Humanidades en un año. Matrícula: Se atiende de 10 a 12 y de 16 a 18 horas. BELLAVISTA 032 — PASOS PLAZA BAQUEDANO ANEXO ÑUÑOA: "YORK COLLEGE" CRESCENTE ERRAZURIZ N.o 1844

Crescente Errázuriz N.o 1844. Atiende de 9 a 12 y de 14 a 18 horas.

GRUA DE HORQUILLAS
HYSTER
(LIFT-TRUCK)
TC 200

Capacidad carga: 20.000 libras, con centro de gravedad a 24 pulgadas, con pluma auxiliar.

NUEVA
SIN USO
VENDO

1369 — Avenida Beauchef — 1369

AGENDA

SANTOS DE HOY — SANTOS DE MAÑANA

LUCIO, EUGENIO, ARCADIO — EUSEBIO

El TIEMPO

(Redactado a las 20 horas del día 3 de marzo de 1957)

Las condiciones atmosféricas continuaron con nublados locales y parciales, en el centro y sur del país. El norte se mantuvo bueno, casi enteramente despejado, mientras que desde Chiloé al sur siguieron registrándose lluvias y chubascos locales. En el territorio antártico estuvo nuboso.

APRECIACION GENERAL

Se espera buen tiempo, con nublados sobre la costa central, norte chico y algunas nieblas en la zona sur, a través de todo el país.

ARICA A COQUIMBO: Bueno. Nublados locales y parciales. Vientos del oeste y suroeste.

ACONCAGUA A MAULE: Bueno. Nublados en la costa. Vientos del suroeste.

CORDILLERA CENTRAL: Bueno, algo nuboso.

ÑUBLE A CHILOE: Bueno. Nublados y nieblas locales. Vientos del sur y suroeste.

GUAPO A EVANGELISTAS: Nublados locales y parciales. Vientos del sur y suroeste.

PUNTA ARENAS: Nubosidad parcial.

TERRITORIO ANTARTICO: Nevadas locales.

INFORMACIONES DE SANTIAGO

Temperatura del aire (día 3).— Máxima: 26 grados C, a las 18 horas.— Mínima: 11 grados C, a las 4 horas 30 minutos.

Humedad relativa del aire (día 3).— Máxima: 77 por ciento, a las 7 horas.— Mínima: 27 por ciento, a las 18 horas 30 minutos.

SOL (día 4).— Salida a las 6 horas 33 minutos.— Puesta a las 19 horas 17 minutos.

LUNA (día 4).— Salida a las 9 horas 12 minutos.— Puesta a las 20 horas 39 minutos.

ASISTENCIA PUBLICA — Central, San Francisco 85, fono 69191; Posta N.o 2 (Maule-Chiloé), 50061; Posta N.o 3 (Compañía-Chacabuco), 91011; Posta N.o 4 (Irarrázaval - Villaseca), 43360; Posta Providencia (Manuel Montt 3031), 45611; Posta San Miguel (Gran Avenida 3204), 51454; Posta La Cisterna (Esperanto 0115), fono 23. La Cisterna.

CARABINEROS.— Prefectura General, 60151; Radiopatrullas, 62261.

BOMBEROS.— Santiago, 61171; La Cisterna, 168; Salinas, 46297; Quinta Normal, 90114; San Miguel, 53020.

FASE: Cuarto creciente el día 9.

TIEMPO PARA SANTIAGO

Bueno.

De 2 a 8 de marzo

Arellano, Independencia 1200; Asto., San Luis 1673; Imperial, Fermín Vivaceta 2859; Renca, Avenida Balmaceda 334; Prieto, Prieto 1806; Oriental, Bellavista 0410; Moderna, Esperanza 1098; Andacollo, Mapocho 2309; Mundial, Moneda 2702; Mendoza, Carrasco 4220; Ideal, Mapocho 4052; Fariní, J. Joaquín Pérez 6116; Bustos, B. O'Higgins 2186; Santiago, Avenida Ecuador 4393; Meléndez, Avenida Bunete 470; La Nación, Almirante Lazcano 398; Viel, Avenida Viel 1506; Cañon, Bandera 719; Francia, San Diego 1097; San Francisco, San Francisco 1815; Kraizel, Portugal 699; La Nacional, Portugal 1399; La Legua, Santa Rosa 3890; Punta Arenas, Gran Avenida 6201; Seminario, Seminario 191; El Golf, Renato Sánchez 3725; Gelrose, Malaquías Concha 0195; Zúñiga, Avenida Bilbao 581; San Luis, Avenida Holanda 3342; Merello, Pucará 4251.

NOTA.— El turno de farmacias es sólo para el despacho de recetas y el expendio de medicamentos de urgencia, y será atendido después de las 21 horas por la rejilla correspondiente.

El Mejor HILO PARA COSER EN CONOS UNITAS. INDUSTRIA DE HILOS SAN DIEGO 1430-TEL 52683

COLEGIO MIXTO EDMUNDO DE AMICIS
CARRERA 359
PRIMARIA COMPLETA, EXTERNADO, MEDIO PUPILAJE, INTERNADO

Personal docente de gran experiencia profesional. Métodos apropiados para niños de escaso rendimiento escolar. Enseñanza rápida de: Lectura, Escritura y Aritmética. El Internado será estrictamente limitado y se dará preferencia a niños que en años anteriores hayan tenido rendimiento deficiente.

MATRICULA ABIERTA. Horas de atención: de 10 a 12 y de 15 a 19 horas.

DESEAMOS TOMAR EN ARRIENDO

Para local comercial y oficinas, 1.o y 2.o pisos, con un total de 500 a 600 m2., no incluyendo subterráneo.

UBICACION:
NORTE: Río Mapocho SUR: Alonso Ovalle
ORIENTE: Plaza Baquedano — PONIENTE: San Martín o inmediaciones.

DIRIGIRSE A: Alberto Serrano, Santo Domingo 789

COMPAÑIA CHILENA DE ELECTRICIDAD LTDA.

GUIA PROFESIONAL

ABOGADOS

SANCHEZ DEL POZO
Especialmente asuntos y juicios matrimoniales, posesiones efectivas, particiones. Moneda 1137, oficina 18, fono 88813. 11-12.30 y 17.30-19 horas. (GP) H/O P.

MANUEL CARTES
Nulidades matrimonio. Divorcios. Particiones. Huérfanos 1294. 64559. (GP) H/O C.

MESA Y GUERRERO
Abogados. Nulidades matrimonio exclusivamente. Estado 152, oficina 811. 11-13, 18-20 horas. (GP) H/O C.

ELIAS NEGHME RODRIGUEZ
Juicios del trabajo. Ahumada 131. Oficina 318. Fono 88387. (GP) H/O C.

ROBERTO SANHUEZA
Nulidades matrimonio, divorcios, particiones. Bandera 465. (GP) H/O C.

LAURA MULLER
Toda clase de juicios. Cuesta abogados competentes. Moneda 1137, oficina 66, fono 89917. (GP) H/O C.

DENTISTAS

DR. MUÑOZ MUJICA
Cirujano dentista. Prótesis, puentes. Ahumada 312. Oficina 717. Teléfono 67818. (GP) H/O C.

DENTISTAS

CLINICA DENTAL "CENTRAL"
Prótesis inmediata. Trabajos urgentes. Pida consulta a toda hora. Compañía 1068, oficina 1103, teléfono 85702. (GP) H/O C.

MATRONAS

SEÑORA PHERINY
Lord Cochrane 95. (GP) H/O C.

TERESA SANTANDER
Salvador Sanfuentes 2141. Fono 65858. (GP) 16-3 P.

MEDICOS

Dr. GORGEWSKY
Rayos X. Estómago, hígado, bronconpulmonares, diabetes. Compañía 2211. (86859). 14 a 17 horas. (GP) 10-6 P.

Dr. GUTIERREZ
Vías urinarias, venereas. Presidente Ríos 38, oficina 22. Alameda entre San Francisco y Santa Rosa. 15-17 horas. Teléfono 30-?81. (GP) 4-4 P.

ISIDEO MARTINEZ
Proctología
Ausente en Inglaterra hasta el 3 de Junio. 15-3 P.

MEDICOS

Drs. LUISA PACHECO PIZARRO
Médico cirujano. Señoras y niños. Consultas de 15 a 18 horas. Natanael 475. Fono 86702. (GP) H/O K.

DOCTOR GALLEGUILLOS
Rayos X, aparato digestivo, hígado, corazón, pulmón. Consultas, 17-18 horas. Alameda 1175, departamento 750. Teléfono 74721. Fuera de hora, 80691. (GP) H/O C.

Dr. GASTON RAMIREZ
Piel. Manuel Rodrigues 56. Fono 68823. (GP) H/O C.

DOCTORA NAVARRETE
Partos y ginecología. Consultas de 16 a 19 horas. Vicuña Mackenna 815. Teléfono 35912. (GP) H/O C.

CLINICA BERMAN
Victoria 1094, esquina San Diego, teléfono 53000. Cerrado hasta el 4 de marzo. (GP) H/O C.

ABDELKARIM DAVIS
Señoras: ginecología, sexología, psiconeurosis. Consultas, 3-7. Huérfanos 2684. (GP) 20-3 P.

MEDICOS

GONDOS
Huesos, articulaciones, fracturas, reuma. Defectos caderas, pies. Phillips 16. 32251. (GP) H/O C.

WAISSBLUTH
Corazón, pulmones, estómago, hígado, reumatismo. Rayos X. Serrano 146, fonos 61177 y 44058. (GP) 31-3 C.

Dr. CARRESO CAPETILLO
Señoras, partos. Bustamante 16. 398093-498713. (GP) H/O C.

PRACTICANTES

LUIS ALDUNATE
Curaciones, inyecciones, especialista vías urinarias, previa indicación médica. Teatinos 248, fono 60828, cerca Hotel Carrera.

LABORATORIOS DENTALES

"RAPIDO"
Soldaduras dentales, terminamos una hora (incluso sábado). Pasaje A. Edwards 29, oficina 111, entrepiso. Entrada por Huérfanos 1011. Teléfono 62378. (GP) H/O C.

PAN AMERICAN COLLEGE
GRAN AVENIDA 3653 - PARADERO 5 1/2
SAN NICOLAS 1154 — PARADERO 10
COLEGIO INGLES PARA NIÑOS Y NIÑAS
Kindergarten — Preparatorias
Externado y mediopupilaje — Exámenes válidos
Locomoción propia
HUMANIDADES GRATUITAS

SE DESEA TOMAR EN ARRIENDO

Un local comercial de aproximadamente 90 m2. para oficina.
UBICACION: GRAN AVENIDA, entre los paraderos 7 y 13.

Dirigirse a ALBERTO SERRANO, Santo Domingo 789

COMPAÑIA CHILENA DE ELECTRICIDAD LTDA.

CONCURSO PUBLICO

DE COMPETENCIA PARA

TAQUIGRAFOS

DE LA H. CAMARA DE DIPUTADOS

Se advierte a los interesados en presentarse a concurso público de competencia para TAQUIGRAFOS, que las pruebas se realizarán el viernes 22 de marzo de 1957, a las 16 horas (4 P. M.).

Se llenarán dos vacantes de Taquígrafos 3.os.

Las inscripciones se harán en la Oficialía de la Redacción de Sesiones (3er. piso), a partir del 11 de marzo de 10 a 12 horas.

EL JEFE DE LA REDACCION

LICEO NOCTURNO "PEDRO AGUIRRE CERDA"
GRATUITO — MIXTO
MONEDA N.o 2918
Local Liceo Amunátegui
HUMANIDADES COMPLETAS
EXAMENES VALIDOS
MATRICULA: 1.o DE MARZO ADELANTE, DE 20 A 21:30 HORAS

Muchas emociones en "Cada bala una vida"

Una película de las más dramáticas que ese hayan filmado en el género de la acción policial es la que con el titulado de "Cada bala una vida", relata la historia de un pistolero contratado para secuestrar a un famoso científico, y la forma cómo uno de los sabuesos policiales logra dar con él después de una sensacional persecución.

"Cada bala una vida" se estrena en el cine Miami, el próximo jueves.

"Anastasia, la princesa vagabunda", irá al Astor

Fox y el cine Astor se complacen en anunciar que ha llegado por fin la más esperada película del año: "Anastasia", interpretada por la insigne actriz sueca Ingrid Bergman y el notable actor Yul Brynner.

El Cinemascope capta en todo su esplendor escenas magistrales de la más fantástica leyenda de todos los tiempos.

El miércoles es el estreno de este film.

En la película "Ricardo III", Sir Laurence Olivier hace escalofriante interpretación del rey corcovado

En el film se da realce primordial al verso de Shakespeare

FIGURAN EN SU REPARTO MUCHOS GRANDES ACTORES DE INGLATERRA

RICARDO III, el film de Sir Lawrence Olivier, que fue estrenado en Londres el año último, en presencia de la Reina Isabel II y del Duque de Edimburgo, es la tercera de las magistrales adaptaciones cinematográficas shakespeareanas llevadas a efecto por el gran actor. Como se recordará, la primera fue "Enrique V", producida en torno a 1945, y luego "Hamlet", filmada en 1947.

Ahora es "Ricardo III" la obra recién adaptada a la pantalla por el mismo selecto grupo de técnicos y artistas a quienes se debieron las dos realizaciones precedentes. Sir Lawrence Olivier en persona ha desarrollado la triple labor de realizador, director y actor, que encarna el papel del protagonista.

OBRA DIFICILISIMA.— Podría pensarse que este drama, dados lo recio y movido de su argumento, y su fondo de vistoso ampaque de época fuera uno de los más fáciles de llevar al cine entre los de la copiosa producción de William Shakespeare. Pero Sir Lawrence Olivier dictó mucho de considerarlo así. En el curso de una entrevista concedida a un corresponsal de prensa en Londres, Sir Lawrence dijo que se trataba de un drama intrincado, con frecuencia francamente oscuro, y que ello le había obligado a llevar a efecto más simplificaciones que las que se hicieron precisas en sus otros films sobre Shakespeare.

A impulso de su escrupulosa exigencia de sí mismo, Sir Lawrence se dedicó durante varios meses a estudiar el texto de la obra, antes de poner mano a la elaboración del guión. Una vez más en esta ocasión, como en las de las películas precedentes, se ha dado realce primordial al verso de Shakespeare, y el diálogo procede enteramente del texto original. No obstante ello, "Ricardo III", es a la par auténtico espectáculo cinematográfico, y el propio Shakespeare se hubiera gozado en los efectos que han hecho posible los más modernos avances técnicos.

FONDOS ESCENOGRAFICOS.— Roger Furse ha sido el diseñador escenográfico para la adaptación de "Ricardo III", dibujando fondos del Londres del siglo XV. Es ha dicho que el más importante de éstos es el que se plasma en la enorme decoración de fondo que reproduce la Abadía de Westminster y el trono en el que se solemnizan los coronamientos de Eduardo IV y Ricardo II.

Sir Lawrence Olivier comienza su film partiendo de la escena final de "Enrique VI, parte III", o sea, con la coronación de Eduardo IV.

Furse y Olivier dedicaron mucho tiempo, como preparación para el film, a examinar grabados de época y viejos manuscritos iluminados, en sus indagaciones por dar justamente con el ambiente histórico realista que les habilitara para conseguir el que diálogo, acción, vestuario y fondos escenográficos armonicen en una impresión conjunta de naturalidad y precisión en el mayor grado posible.

FILMACION DE BATALLAS.— Las escenas de la batalla se filmaron en España: en un vasto paraje cercano a Madrid, de tierra arbolada y de labranzas. Allí Sir Lawrence trató de conseguir una vista panorámica que dé la impresión estilizada de un tapiz, como contrafondo a la vena poética de Shakespeare. Y antes de filmar estas escenas, Olivier estuvo estudiando detenidamente un cuadro que figura en el Palacio del Escorial y cuyo asunto es una batalla de los cristianos españoles contra los moros, combate que se libró en las cercanías de Granada y solamente nueve años después de la batalla de campo de Bosworth, en la que Ricardo fue derrotado y perdió la vida.

ESPLENDIDO REPARTO.— Las escenas interiores se filmaron en el estudio Shepperton, cerca de Londres, y fueron concluidas en el plazo asombrosamente breve de once semanas.

Los intérpretes son veteranos del teatro de Shakespeare. Entre ellos descuellan Sir John Gielgud, en el papel de Clarence; Sir Ralph Richardson, en el de Buckingham; Sir Cedric Hardwicke, en el de Eduardo IV, y Claire Bloom, quien hace el de Lady Ana.

EL VESTUARIO.— Roger Furse, que también diseñó el vestuario, estimó que debía adaptar las auténticas modas de la época en que sucede la obra de Shakespeare a los requerimientos de la acción, permitiéndose la suficiente licencia para hacer que la indumentaria no pareciera demasiado extravagante a la mirada de un espectador de nuestros días.

Dado el crecido número de personajes que intervienen en la acción de "Ricardo III", se hizo necesario que cada uno de ellos llevara poco más o menos la misma vestimenta a través de la película entera, no por razones de economía, sino para facilitar el espectador el inmediato reconocimiento de cada uno de ellos. Sir Lawrence mismo fue uno de los pocos actores que cambió de traje más de un par de veces; claro está que con referencia al protagonista no se daba el riesgo de que pudiera tardar en ser conocido por los espectadores; más aún así, los colores con que se alavía se reducen a tres: negro, pardo y rojo.

En su completa caracterización, Sir Lawrence Olivier invertía tres horas para transformarse en la verdadera efigie de Ricardo el Corcovado. Otra hora era el tiempo que se requería para formar la nariz profundamente curva, que fue tan característico rasgo del personaje, y engarzar colmillos más para fingir otra tara del mismo: su mano deforme.

Sabemos que este film, consagrado por la crítica mundial como lo más extraordinario que ha salido de los estudios londinenses, será presentado en Chile por la compañía distribuidora Grandes Películas S. R. L.

CARACTERIZACION DE "RICARDO III". — Sarcástico, sarcástico en extremo, con la sarta curva, típica de los Plantagenets y la tortuosa naturaleza de un inválido resentido, aparece el insigne actor británico Sir Laurence Olivier en la película "Ricardo III" protagonizando al monarca inglés que ha pasado a la historia como el personaje más vigoroso entre los caracteres de villanía creados por el genio de Shakespeare.

"Muertos vivientes" va pronto al Santa Lucía

Todas las críticas publicadas en diarios y revistas, referentes a la película de suspenso "Muertos vivientes", coinciden en proclamarla como una gran producción en su género.

Se estrenará en el Santa Lucía, con la seguridad de brindar al público una producción de excelencias imaginativas no igualadas.

En el reparto figuran: Dana Wynter y el galán Kevin Mc Carthy.

BOB HOPE SALVA UNA VIDA

UNA LLAMADA telefónica de Bob Hope a la actriz de televisión, Sunny Boyne, la hizo comprender que se estaba muriendo, asfixiada por gas de calefacción, sin que se hubiera dado cuenta.

Al escuchar las extrañas respuestas de la actriz corrieron en su auxilio encontrándola desmayada. Después de abrir puertas y ventanas, verificaron que las avecitas que tenía en una jaula del salón estaban muertas, pero el perro regalón aún respiraba.

Sunny Boyne se recuperó prontamente y, a la hora precisa de aparecer en televisión junto a Bob Hope, se presentó emocionada y agradecida por la forma inesperada en que recibió ayuda del actor cómico.

LA ESPOSA DEL AGA KHAN

CON UN ANILLO de brillantes más grandes que un farol, y ojos de estrella, la Begum de Aga Khan nos saludó muy amable.

Está de paso por Hollywood, pero su primer cuidado fue saludar a Jasmin, hija de Rita Hayworth y del heredero Aly.

Al escuchar la pregunta si Aly sería sucedido por su hermano, la Begun respondió: "Hay que aguardar a que muera el Aga Khan. Sólo él decidirá, cuando terminen sus días, cuál hijo heredará su puesto de jefe espiritual de los musulmanes".

RED SKELTON

SALUDAMOS al valiente que, ocultando su dolor bajo máscara de risa, se presentó a la fiesta que ofrecemos mensualmente en nuestro club los periodistas de Los Angeles; me refiero al moderno Pagliacci, Red Skelton.

Su hijo Richard, de nueve años de edad, se encuentra enfermo de leucemia (cáncer a la sangre) y, según opinión médica, no podrá vivir más de algunos meses, pero Red, aún sabiendo que su hijo se está muriendo, llegó a nuestros salones haciendo payasadas, que desataron espontáneas carcajadas entre los asistentes, muchos de los cuales ignoraban que el hombre que reía por fuera estaba, dentro de su corazón, llorando.

El Club de la Prensa de Los Angeles correspondió a Red Skelton regalándole una colección de aeroplanos modelos de propulsión a chorro que encantan al niño enfermo. Ahora está Richard en su silla de inválido frente a la mesa en que se alinean los más bellos modelos de aeroplanos.

Mientras tanto el padre, cuya profesión de cómico es hacer reir, ve deslizarse día a día esa tenue vida que ya parece no tener fuerzas para sujetarse al cuarpecillo, sintiendo desmoronarse un mundo de ilusiones que se forjara cuando nació Richard.

Hay más valor en hacer reir que en llorar, pero observando a Red Skelton preferiría que llorara.

M. C.

"La mujer de dos caras" mañana irá al Santiago

Una historia de amor, como muy pocas se ha atrevido a rodar el cine, es la que tendremos oportunidad de ver desde mañana en la pantalla del cine Santiago cuando sea estrenada allí "La mujer de dos caras" que trae al frente de su reparto a la hermosa Elsa Aguirre.

Es que es un problema distinto y audaz, valiente y pasional el que vive esta actriz junto a Armando Silvestre, Sara Montes, José Baviera, Miguel Manzano y Matilde Palou.

"La mujer de dos caras" estará desde mañana en la pantalla del cine Santiago.

Instituto de Extensión Musical

Coro de la Universidad de Chile

Desde hoy hasta el 15 de marzo se encuentran abiertas las inscripciones para los nuevos integrantes del Coro de la Universidad de Chile. Las inscripciones se reciben diariamente de 10.30 a 12.30 y de 16 a 20 horas, en Lira 150.

GUIA DEL ESPECTADOR

TEATROS

COUSIÑO.— V. y N.: Compañía de Revistas Picaresque.

IMPERIAL.— Compañía de Revistas Pigalle.

OPERA. — Compañía de Revistas Bim Bam Bum.

PETIT REX.— V. y N.: El champagne tuvo la culpa.

MARU.— N.: Deyka.

SATCH.— Noche, 22 horas: Enrique Guitart en "Las manos de Eurídice".

VALENCIA.— V. y N.: Cía. de Revistas Burlesque: La otra cara de Santiago.

CINES

ALAMEDA.— M., V. y N.: Cía. Moya Grau: Un rincón en el cielo.

ALCAZAR.— (Reparaciones).

ALMAGRO. — R.: Tormenta en la montaña, Historia de tres amores, La costilla de Adán.

ALHAMBRA. — R.: Hombre sin rumbo, Tendona, La cuerda de acero.

AUDITORIUM.— R.: Los puentes de Toko-Ri, Noticiarios.

AMERICA.— R.: Dicen que soy mujeriego, Piña madura, El despertar del mundo.

APOLO.— R.: Los muertos hablan, Festival de Laurel y Hardy y Mambo Dancing.

ASTOR.— M., V., y N.: La desarrada, Noticiarios, Agregados.

AVENIDA MATTA. — R.: Tres palabritas, Tres pretendientes, La cortina de hierro.

BANDERA.— M., V. y N.: Anastasia (La última hija del Zar).

BALMACEDA.— R.: Muelles de Londres, Acosada, La puerta misteriosa.

BAQUEDANO. — R.: Titanes de la montaña, El rehén.

BLANCO ENCALADA.— R.: Estrella sin luz, Un llanto en el pantano, El cuerpo del delito, Serial.

BRASIL.— R.: Cuando acaba la noche, Luz en las tinieblas, La picara Arlette.

CARRERA.— R.: Una mujer en la calle, Al ritmo del Chachachá.

CAUPOLICAN.— R.: Esclava del amor, Tortura, El castillo del ogro.

CENTRAL. — M., V. y N.: La ciudad del vicio.

CERVANTES.— 15, 18, 20.15 y 22.30 Delirio.

COLON.— R.: La hija de la otra, La espada Sarracena, Una bala en el camino, Asesinos del espacio, Noticiarios.

CINELANDIA.— R.: A los cuatro vientos, Agregados.

CONTINENTAL — M., V. y N.: Mi viudo y yo, El lago de los cisnes.

CITY.— R.: El temerario y el valiente, Agregados.

CLUB DE SEÑORAS.— R.: Veracruz, Actores y pecadores.

DANTE.— M., V. y N.: Escalera de servicio, Noticiarios.

DIANA.— R.: La carne manda, La pueblerina, Azahares para tu boda.

DIECIOCHO.— R.: El mundo en sus brazos, El destino de dos vidas, Cuidado con el amor, Agregados.

EGAÑA.— V. y N.: El capote, La romana.

EL GOLF. — V. y N.: Puccini, Conciencias culpables.

EL SALTO.— R.: Tierra muerta, Romance de una esposa, La calle de la muerte.

ESMERALDA.— R.: Cuidado con el amor, Leyes sociales, La viuda alegre.

FLORIDA.— 11, 13, 15.30, 19 y 22: Picnic.

GRAN AVENIDA. — R.: Sierra Nevada, Gente de valor, Locuras de París.

HOLLYWOOD.— R.: Cuide a su marido, La seductora, La viuda alegre.

IDEAL CINEMA. — R.: No me platiques más, El Vizconde de Montecristo, Los orgullosos.

IRIS. — R.: El monstruo de la laguna negra, Las diabólicas, Peligro.

ITALIA.— R.: Armado hasta los dientes, La llanura púrpura, Una hora en su vida.

LA PALMILLA.— R.: Enmascarado de plata, Crimen y castigo, Noticiario chileno.

LAS LILAS.— M., V. y N.: El pistolero invencible, Noticiarios.

LIRA.— R.: El millamores, Cabo de Hornos, Amor envenenado.

LIBERTAD.— R.: La hija de la otra, Espada Sarracena, Una bala en el camino, Asesinos del espacio, Noticiarios.

LO CASTILLO.— V. y N.: Torrente de oro, Fin de la aventura.

LUX. — R.: El conquistador de Mongolia, Noticiarios.

MAIPO.— R.: La pecadora de la isla, Al principio fue pecado, Agregados.

MARCONI.— R.: El principe estudiante, Agregados.

METRO.— M., V. y N.: El atolero invencible, Noticiarios.

MIAMI.— R.: Cuando habla la sangre, Agregados.

MINERVA. — R.: El regreso del infierno, Agregados.

MIRAFLORES. — R.: Tambores de venganza, Sangre y luces.

MISTRAL. — R.: En tiempos de la zarzuela, El traidor, Kim, de la India.

MONUMENTAL. — R.: Forja de valientes, Cuatro desconocidos, La mano negra.

MODERNO.— R.: La venganza de Tarzán, Patrulla de los temerarios, Wakamba.

MUNICIPAL (de San Bernardo).— R.: El bello durmiente, Cuatro horas antes de morir.

NACIONAL. — R.: Cuidado con el amor, Leyes sociales, La viuda alegre.

NORMANDIE.— R.: La sama y Antes del diluvio.

O'HIGGINS. — R.: Tormenta en la montaña, Historia de tres amores, La costilla de Adán.

ORIENTE.— V. y N.: Infamia de un amor, La vida comienza mañana.

PACIFICO.— M., V. y N.: Anastasia (La última hija del Zar).

PRAT.— R.: La nave del destino, Amor comprado, La reina del mar.

PALACE OVALLE.— R.: Festival de Cantinflas, Corsarios de Tripoli y Wakamba.

PLAZA.— M., V., S. y N.: Anastasia (La última hija del Zar).

PEDRO DE VALDIVIA.— V. y N.: Mujeres perdidas, Primavera, otoño y amor.

PRINCIPAL.— R.: El mundo de los animales, Noticiarios.

PORTUGAL. — R.: La reina del mar, Trágica sospecha, La luz es para todos.

REAL.— M., V. y N.: Al ritmo del Rock, Noticiarios y Dibujos.

RECOLETA.— R.: Armado hasta los dientes, La llanura púrpura, La mujer serpiente.

REGINA. — M., V. y N.: Tormento, Esclavitud.

REPUBLICA.— R.: Cantemos corazón, Hogueras de odio, La maldecida.

RITZ.— R.: Las vacaciones del señor Hulot.

RIALTO.— R.: Los caballeros del Rey Arturo, Fiesta brava.

RIVIERA.— R.: Festival de Dibujos de Tom y Jerry.

ROXY.— R.: Pasión en la nieve, Noticiarios.

ROMA. — R.: Una mujer en la calle, Al ritmo del Chachachá.

SAN ANTONIO.— R.: Regreso a la vida, La lucha húngara por la libertad, Agregados.

SANTA LUCIA.— 14, 16, 18.45 y 22 horas: La casa del sol naciente.

SEPTIEMBRE.— R.: La pecadora de la isla, Al principio fue pecado.

SAN MIGUEL.— R.: El Vizconde de Montecristo, Los orgullosos, No me platiques más.

SAN MARTIN. — R.: Mi amante es un bandido, Noticiarios y Dibujos.

SAO PAULO.— R. 11: Historia de Rock and Roll y Noticiarios.

SUR.— R.: La gitana, Agregados.

SELECTA.— R.: Estrellas de Buenos Aires, La dama de negro, Traición de mujer.

TOESCA.— R.: El renegado, Agregados.

VERDI.— R.: Alborada de sangre, Sin ley.

VIENA.— R.: El Vizconde de Montecristo, Carnero de cinco patas, Muchachas casaderas.

WINDSOR.— M., V. y N.: Idilio prohibido, Agregados.

YORK.— R.: Comezón del séptimo año, Agregados.

MUNICIPAL (de Peñaflor).— Escuela de vagabundos, Noticiario Metro y Agregados.

NACIONAL (de Puente Alto).— R.: Hampones de Chicago, Los gavilanes, Noticiarios.

PALERMO (de Puente Alto). — R.: El pescador de coplas, Dock Sur, Noticiarios.

PLAZA (de Puente Alto).— Próxima inauguración.

PLAZA (de Talagante).— Ocaso sangriento, Fanfan la Tulipe, Noticiarios.

Homenaje a Troilo el miércoles en el Tap

Los más destacados artistas, actualmente en Santiago, le ofrecerán un gran espectáculo de admiración y de compañerismo al conocido director argentino Aníbal Troilo, Pichuco, que viene por algunas horas el miércoles a firmar los contratos de su próxima actuación.

Esta fiesta artística tendrá lugar en la noche del miércoles en el Tap Room. Allí estarán, entre otros, Enrique Guitart, que deleitará a los asistentes con hermosos poemas; Agustín Irusta, con sus gauchos recién llegados de Baires; Raúl Shaw Moreno y Los Duendes, y muchos otros.

HOY · Cinelandia ROTATIVO DE 1 A 10 PM
¡Y TODA LA SEMANA!
DELEITE PARA SUS OIDOS... ALEGRIA PARA SU VISTA...
ALMA Y MELODIAS DE MEXICO PARA TODOS LOS CORAZONES.
A LOS CUATRO VIENTOS
SEGUNDA SEMANA triunfal
SINOPSIS Y AGREGADOS

HOY · Sala CERVANTES
11 A.M. • 1 • 3.30 • 7 Y 10 P.M.
ESTRENO ABSOLUTO EN SUD-AMERICA
DELIRIO DE PASION, DELIRIO DE DESEOS POR UN AMOR SIN MAÑANA

delirio
RAF VALLONE · FRANCOISE ARNOUL · ELENA VARZI
DISTRIBUYE: CONATE MAYORES

MAÑANA SANTIAGO
Elsa AGUIRRE · ARMANDO SILVESTRE
"LA MUJER DE 2 CARAS"
DOS CARAS OFRECIA AL MUNDO ¿CUAL ERA LA VERDADERA...?

HOY
NOCHE 10.15
EL ESPECTACULO QUE AGOTA DIARIAMENTE LAS LOCALIDADES
ENRIQUE GUITART
EN SU GENIAL CREACION
LAS MANOS DE EURIDICE
SATCH
SAN DIEGO 246 FONO 89350

MAÑANA VICTORIA
MATINEE VERMOUTH Y NOCHE MAYORES
¡ESTRENO ABSOLUTO!
CAROL OHMART · TOM TYRON · JUDY LAWRENCE
en "LA HORA Escarlata"
VISTAVISION
DEMASIADO HERMOSA PARA RESISTIRLA... DEMASIADO PELIGROSA PARA amarla!
ACTUACION ESPECIAL DE NAT "KING" COLE CANTANDO "NEVER LET ME GO"
MONIFICO CONCIERTO

HOY Sao Paulo DE 11 A.M. A 24 HORAS
Ultimas Exhibiciones
6ª SEMANA
BILL HALEY Y SUS COMETAS en HISTORIA DEL ROCK AND ROLL AL COMPAS DEL RELOJ
THE PLATTERS · TONY MARTINEZ · FREDDIE BELL · ALAN FREED · JOHNNY JOHNSTON · ALIX TALTON
PARA TODO ESPECTADOR

METRO · LAS LILAS
3.— 6.15 y 9.30 P. M. HOY 7 y 10 P. M.
El Pistolero Invencible
EN METROSCOPE
GLENN FORD · JEANNE CRAIN · BRODERICK CRAWFORD
LOCALIDADES NUMERADAS EN VENTA
Para mayores de 15 años
Metro Goldwyn Mayer

Mañana CENTRAL
MATINEE · VERMOUTH · NOCHE

"Mister Roberts"
SONIDO ESTEREOFONICO CINEMASCOPE WARNERCOLOR
HENRY FONDA · JAMES CAGNEY · WILLIAM POWELL · JACK LEMMON
(MAYORES Y MENORES)

LUX HUERFANOS 1180 FONO 87630 HOY
ROTATIVO DE 11 A.M.
Con ORGULLO PRESENTA EL FILM INCOMPARABLE! ESPECTACULAR! GRANDIOSO! MAGNIFICO!

¡EXTRA! "MARINERO MAREADO" Dibujo Walt Disney en CINEMASCOPE en COLORES
HOWARD HUGHES
JOHN WAYNE · SUSAN HAYWARD
El CONQUISTADOR DE MONGOLIA
TECHNICOLOR CINEMASCOPE
(MENORES)

ULTIMA PAGINA DE ESTA EDICION
Edición de 18 páginas.— Precio $ 30.—

LA NACION

LUNES 4 DE MARZO DE 1957
SANTIAGO DE CHILE

La Tragedia de Hungría

II

Por Peter Fryer

MAGYAROVAR

A media mañana alzaron la barrera y pasó un auto que se detuvo frente a la oficina de Aduanas. Dentro del carro iban un funcionario de la Cruz Roja alemana y un periodista alemán. El auto estaba lleno de alimentos y suministros médicos; algo había ocurrido en la ciudad de Magyarovar, a diez minutos de auto en la carretera principal hacia Gyor. No sabían los detalles, pero les decían que había gran número de heridos. Trataban de dejar los medicamentos en Magyarovar y luego pasar por Budapest a ver lo que se necesitase allí. Pedí un sitio en el auto y accedieron a estrecharse un poco y dejarme subir. Pronto corríamos a través el Kis Alfold la pequeña llanura húngara, una campiña donde ya se habían levantado las cosechas, tan monótonamente llana como mi nativo Holderness lo cual era el único rasgo confortante en este clavado hacia lo desconocido. En el pueblo de Hegyeshlom, unos cuantos minutos después, los adultos miraron a nuestro auto y los niños saludaban. Pero la gente era escasa. En Magyarovar, en cambio, las calles estaban muy animadas, y el auto fue inmediatamente rodeado por gente que trataba de hablarnos en alemán, inglés y francés.

En la ciudad se respiraba un ambiente de tensión tremenda, como si hubiese ocurrido una terrible catástrofe natural. Era una atmósfera semejante a la que envuelve a una ciudad minera de Inglaterra cuando un desastre en un pozo atrae a la multitud a la boca de la mina. Algunas mujeres lloraban. No sonreía nadie. Por frases inconexas nos enteramos de que, el día anterior, la policía secreta había ametrallado a una manifestación popular. Había ochenta muertos y unos ciento cincuenta o doscientos heridos. Quisieron que viéramos los cadáveres de los asesinados. Pero antes, ¿no estaríamos dispuestos a ir al Comité Revolucionario que estaba reunido en la sala del Ayuntamiento?

La bandera tricolor húngara y la negra bandera de luto flotaban una al lado de otra en casi todas las casas. En cada ojal lucía un cabo de cinta roja, verde y blanca, junto a un pedacito de cinta negra.

El Comité Revolucionario nos recibió muy cortésmente Se había formado después de los sucesos del día anterior y estaba en sesión permanente, sobre todo para organizar los abastecimientos y estableciendo enlace con el Comité semejante de Gyor, la capital del distrito. Los veinte miembros del Comité revolucionario eran todos de extracción local; ninguno de ellos podía ser tildado de **emigrado**. Algunos eran comunistas, pero de las filas, no dirigentes ni funcionarios. ¿Qué les había pasado a los funcionarios? "El secretario del partido era un rufián, pero no un criminal. Le dijimos que se fuese a su casa y se quedase allí algún tiempo".

La mayoría de los miembros del Comité eran antiguos afiliados del Partido Socialdemócrata que, por una razón u otra, habían cesado en sus actividades políticas desde que el Partido Comunista y el Socialdemócrata se habían fusionado en el Partido de los Trabajadores Húngaros, en junio de 1948.

Magyarovar, población de 22.000 habitantes, casi todos de la clase obrera había elegido un concejo municipal de mayoría socialista, en 1945, pero después de la fusión entre ambos partidos quedó astixiada la iniciativa creadora del pueblo y se enfrió su deseo de construir el socialismo. No se le consultó ni llamó a la administración de sus propios asuntos. Los jefes del partido gobernaron la ciudad por decreto. No había la sensación de que la ciudad y las fábricas perteneciesen al pueblo, ni de que el partido fuese una organización del pueblo, a pesar de toda la propaganda sobre socialismo. "Sólo se permite la entrada por asuntos oficiales", decía un aviso en las oficinas del partido. ¿A dónde podía acudir la gente en medio de su pobreza? Los sindicatos eran una farsa —manejados por peleles del partido. Existían, no para proteger y mejorar los salarios de sus miembros, sino para "movilizarlos" en la campaña para producir más. Dejaban de ser un instrumento del pueblo trabajador para pasar a ser instrumentos del Estado.

Magyarovar era una población pobre, de una pobreza que no se soportaba mejor por el oropel de una chapa de socialismo: la estrella roja, los lemas del partido, los retratos de Lenin, de Stalin y de Rakosi (hasta recientemente); la expresión de "Elvtars" (camarada) a flor de labio y el desfile obligatorio de Primero de Mayo. Al pueblo se le había prometido una vida mejor, y se hallaba presto a colaborar totalmente para lograrla. Pero, en vez de mejorar, la vida fue empeorando. Los habitantes de la ciudad sabían, por experiencia personal, que la propaganda de "Szabad Nep" y de la Radio era una completa hipocresía.

Esto fue lo que el Comité revolucionario me explicó, y los que de entre ellos eran viejos socialistas, los hombres que recordaban la situación antes de la guerra, fueron los más vehementes y apasionados en sus denuncias del "socialismo" que había sido subrepticiamente impuesto a sus conciudadanos en los ocho años precedentes. Decían: "Han sido ocho años de infierno".

Empezaron a hablar de los acontecimientos del día anterior. Días miércoles y jueves se esparcieron los rumores en las fábricas y calles de que se combatía en Budapest. El viernes, toda la ciudad se hallaba en efervescencia, y cerca de las diez de la mañana las gentes salieron de sus casas en manifestación espontánea. Iban sin armas, y en aquel momento no las necesitaban para nada. Sus únicas armas eran las banderas rojas, blancas y verdes, y de trecho en trecho un tosco cartelón exponiendo las dos peticiones fundamentales del levantamiento nacional: "Fin de la ocupación rusa" y "Abolición de la A. V. H." (que son las letras iniciales de la policía secreta húngara). Formaban la manifestación unas cinco mil personas, incluyendo ancianos de ambos sexos, muchachas obreras de fábricas de aluminio, mujeres con sus niños en brazos y chicos de las escuelas. Marchaban por las calles de la ciudad, cantando el Himno Nacional húngaro, en la primera manifestación espontánea celebrada desde 1945. Era una manifestación enteramente pacífica —excepto que allí donde veían una estrella roja la destrozaban. No era ninguna expresión de deseo de restaurar el capitalismo. Expresaban su anhelo de que cesara la ocupación soviética, de que se quitaran los símbolos soviéticos que se les había hecho tragar en vez de pan, y de silenciar las vacías consignas que se habían hecho resonar en sus oídos en vez de la verdad.

La multitud, alegremente, pasó ante el cuartel de la A. V. H. donde una enorme estrella roja se destacaba sobre el cielo. Gritaron: "¡Quitar la estrella roja!"

La respuesta fue una ronca voz de mando, el tableteo de las ametralladoras vomitando fuego, el caer como mieses segadas los que ocupaban las primeras filas de la muchedumbre; luego, los gritos lastimeros de los heridos.

No dieron aviso alguno, ni se proclamó ley de emergencia, porque en Hungría no existe esta ley. Ni siquiera hubo una ráfaga inicial de disparos al aire, o por encima de las cabezas de la gente. Al mando del teniente de la A. V. H., Jozsef Stefko, dos ametralladoras escondidas detrás de las ventanas de la casa-cuartel dispararon un chorro de balas contra la parte más espesa del gentío. Los de la policía secreta lanzaron, también, granadas de mano. El fuego duró unos cuatro minutos, y algunos de los heridos por los primeros proyectiles fueron fusilados de nuevo por la espalda cuando trataban de huir arrastrándose. Hombres y mujeres, estudiantes y obreros, niños, entre ellos una criatura de dieciocho meses, figuraron entre las víctimas.

(Continuará)

La ola se aleja, pero la bañista muestra todavía los efectos del agua excepcionalmente helada

Diablillos y Diablitos

"¡Pero yo no les tengo miedo a los microbios!"

Una novia para Napoleón

Napoleón era el amo del mundo.

Sólo le faltaba casarse con una de la "gens Julia" (de la familia del César) para consumar su gloria.

Por otra parte, la infiel Josefina no podía tener hijos. Y esto se sabía muy bien: hijos de nadie.

No era cuestión del moderno R. H. Negativo.

Las pruebas habían sido variadas y reiteradas.

Entonces mandó a uno de los suyos, a Berthier, Mariscal de Francia y Duque de Wagram.

Pero, Duque y todo, no pasaba de ser un hombre ordinario y un advenedizo.

Berthier fue a Viena y se presentó en la corte para pedir la mano de María Luisa.

Esta bien podía ser descendiente de la casa reinante más antigua de Europa y tener una educación bastante completa. Sabía hasta pintar.

Pero tenía la apariencia de una robusta aldeana con las mejillas encendidas y la mirada bovina. Su única gracia era el apellido si descontamos la pasajera juventud.

Aquí vemos a Berthier en el grabado.

Viste el traje de la Corte de Napoleón.

Calzas blancas que dejan ver sus pantorrillas y muslos de patán enriquecido, capa de terciopelo bordada de abejas de oro. Un nuevo rico perfecto.

Contrasta singularmente con los sobrios uniformes de la corte de los descendientes de los Hoentaufen medievales, frac blanco y pantalón celeste, con los bordados del nuevo rico.

Esto pasó un día como hoy.

Napoleón había descartado a la meritoria María Waleska, tirando por la borda a Josefina, todo por un pérfido consejo de Fouché, el tenebroso Ministro de Policía.

No mucho después el Conde Niéperg, con su ojo vaciado y vendado a lo pirata, en la mejor tradición de los cuentos de Salgari, le mandaría atentos saludos y con él; varios otros, etc.

Los polacos dicen que tienen la dictadura del "Chevroletariado"

VARSOVIA (ANSA).— De las tres a las cinco de la tarde, es cuando las señales luminosas de las calles de Varsovia demuestran su utilidad. Hasta ese momento, los pocos automóviles circulan tranquilos por las largas calles. El embotellamiento del tránsito se presenta de repente, cuando cesa el trabajo en los treinta ministerios y sesenta secretarías de estado del gobierno polaco. Entonces, todos los automóviles de Varsovia son empleados en devolver a sus casas a los Ministros, secretarios, directores generales, jefes de división y demás personajes. Viajan en los "Warsawa", de producción nacional, en los "Skoda", casi todos anticuados y, los más destacados, en los "Mercedes" o "Chevrolet". Los altos funcionarios, al estilo ruso, bajan las cortinillas de sus coches, contra los que el pueblo lanza entre dientes sus maldiciones. Los polacos han inventado un juego de palabras revelador de su estado de ánimo. Dicen: "No tenemos la dictadura del proletariado, sino la del "chevroletariado".

La omnipotente burocracia es un cáncer que corroe a la nación. Se admite oficialmente que existe una desproporción entre estos burócratas de "Chevrolet" y "portafolio" de cuero y los polacos dedicados a las actividades productivas. En una revista humorística apareció un dibujo de un hombre que empuja una carretilla y otros cuatro que lo controlan. En el pie del dibujo se hace un juego de palabras entre carretilla ("taczka") y portafolios ("teczka"). En un diario apareció un dibujo cuya leyenda ha circulado por toda Polonia. Remeda la frase de Marx, celebérrima, al gritar: "¡Ministros de todos los ministerios,

Gomulka ha logrado remediar en algo la situación, pues antes de su arribo al poder los Ministerios eran treinta y siete, y las secretarías de estado ochenta. En un país de 28 millones de habitantes, como Polonia, hay aproximadamente 500 mil empleados del estado, sin contar a los funcionarios del partido comunista, miembros de las fuerzas armadas, policías y funcionarios administrativos municipales y provinciales.

Las intrigas y delaciones constituyen una plaga incalificable e indescriptible. Todo el mundo aspira, claro está, a poseer automóvil y "portafolio". Hay que derribar, por tanto, a quienes disfrutan de ellos. Y todos los medios parecen buenos.

Gomulka intenta disminuir la burocracia y, prácticamente, ha emprendido una campaña de "descomunización", que es oficialmente denominada de "desestalinización". No hace sino seguir en parte las huellas de Lenin, cuando impuso la NEP en Rusia, al comprender que no era posible aplicar algunas de las teorías comunistas.

La seguridad en los vuelos

WASHINGTON, (ANSA). — Todos los vuelos de prueba de aviones civiles o militares de los Estados Unidos, deberán realizarse sobre aguas abiertas o sobre zonas de tierra escasamente poblada. Antes de realizarse deberán contar, además, con la previa autorización de la Administración Federal de Aviación Civil.

La decisión fue adoptada por el organismo mencionado, como consecuencia de la catástrofe ocurrida sobre Pacoima, California, donde chocaron en pleno vuelo dos aviones —uno civil y otro militar.

CASO MISTERIOSO

San Antonio de Padua estaba en España, y al mismo tiempo que predicaba, su padre, que vivía en Padua, iba al suplicio acusado de un asesinato. En este momento aparece San Antonio, demuestra la inocencia de su padre, y hace reconocer al verdadero criminal, que más tarde sufrió su castigo.

Se probó que en el mismo instante, San Antonio no había salido de España.

Sebastián Ortiz de Madariaga.

Efemérides de hoy

4 DE MARZO

1493.— **Vuelta de Colón.**
1635.— **Una pragmática real.**
1793.— **La última cuenta de la elegante reina.**
1793.— **Parlamento de Negrete.**
1814.— **La muerte de Spano.**
1826.— **Buenos Aires, capital argentina**
1847.— **El teléfono.**
1873.— **La Gloria de Don Ramiro.**
1889.— **La Perla White.**
1933.— **Roosevelt, Presidente.**
1946.— **Don Domingo Amunátegui Solar.**

VUELTA DE COLON.— Colón llega a Lisboa de vuelta de su primer viaje de descubrimiento de América. Es recibido por el Rey de Portugal, quien anteriormente no había favorecido sus audaces proyectos. En el Palacio del Ayuntamiento le ofrecieron un vino de honor.

UNA PRAGMATICA REAL.— Famosa pragmática de Felipe IV, por la cual las tierras de pastos quedaban perpetuamente vinculadas a este uso, y el precio de arrendamiento sería fijo, sin que sus dueños pudieran mejorarlo en ningún tiempo. Como se ve, por esta medida tan inconsulta, el reinado de este monarca dominado por el ambicioso Conde Duque de Olivares, fue en todo orden de cosas uno de los más funestos de la Madre Patria. Se mezcló sin provecho, en la Guerra de Treinta Años, perdió a favor de Francia, el Artois y el Rosellón; sufrió la sublevación de Cataluña, etc.

LA ULTIMA CUENTA DE LA ELEGANTE REINA.— Esta es la fecha de la última factura que Rosa Bertin, la modista de la Reina María Antonieta, extiende a nombre de la infortunada viuda de Luis XVI, en el Temple. Como es lógico suponerlo, el caso del pago queda para las calendas griegas. (Extraído de "Mlle. Bertin, marchande de modes", de Emile Langlade.)

PARLAMENTO DE NEGRETE.— Don Ambrosio O'Higgins, celebra con los indios el segundo parlamento, en Negrete. Acudieron 61 caciques y más de 2.000 indios. Entre discursos, comilonas y tragos, duró tres días. A los indios se les sirvió vacuno en abundancia y chicha en cantidades industriales.

LA MUERTE DE SPANO.— Moría el ilustre coronel Spano, español voluntariamente al servicio de la patria. Defendía Talca con 120 soldados y fue derrotado por Elcorraga. "La Aurora de Chile" dedicaba toda su primera página a lamentar el fallecimiento del héroe. También murió el teniente chileno Marcos Gumero. Ese mismo día los hermanos Carrera eran apresados por Gainza y enviados a Chillán.

BUENOS AIRES, CAPITAL ARGENTINA.— El Congreso argentino acordaba que Buenos Aires fuera la capital de la República.

EL TELEFONO.— Nacía Alexander Graham Bell, inventor del teléfono tal como lo conocemos. Desde entonces ha hecho muchos progresos la invención que nos ahorra tanto tiempo.

LA GLORIA DE DON RAMIRO.— Nace en Buenos Aires, el escritor y político argentino, Enrique Rodrigues Larreta, autor de "La Gloria de Don Ramiro". Este libro junto con "El Embrujo de Sevilla" y "Pasión y muerte del Cura Deusto", fue considerado como una de las tres mejores novelas escritas por latinoamericanos en su época. Rodrigues Larreta tenía, además, una magnífica colección de abanicos, algunos de los cuales eran verdaderas obras de arte.

LA PERLA WHITE.— Nacía la Perla White, famosa actriz rubia de los comienzos del cine. Esta evocación será muy grata para más de un abuelito.

ROOSEVELT, PRESIDENTE.— Roosevelt tomaba oficialmente posesión de la Presidencia de los Estados Unidos.

DON DOMINGO AMUNATEGUI SOLAR.— Moría en Santiago el distinguido escritor, político, historiador y educador, don Domingo Amunátegui Solar.

Miscelánea Instructiva

El Canal de Suez tiene aproximadamente 141 kilómetros de largo y una anchura media de 60 metros.

—oOo—

El limón tiene un contenido de azúcar de 10 por ciento.

—oOo—

La temperatura más elevada a la sombra de que hay recuerdo es la que se registró en Azizia, Libia, Africa del Norte, el 13 de septiembre de 1922, y que alcanzó a 57,8 grados centígrados.

—oOo—

Sobre Cherrapunji, India, cae un promedio anual de 11,43 metros de lluvia.

—oOo—

Los beduinos son tribus nómades árabes, que viven bajo el mando de un jefe denominado jeque (sheik).

—oOo—

El franco es usado como unidad monetaria en Francia, Suiza, Bélgica, Luxemburgo, Liechtenstein y Mónaco.

—oOo—

El vanadio es un metal parecido a la plata.

—oOo—

La construcción del Arco de Triunfo, el más grande del mundo, en París, fue comenzada en 1806, cuando Napoleón estaba en el cenit de sus victorias, y terminada en 1836, quince años después de la muerte del Emperador.

—oOo—

Indonesia, nuevo país asiático, que proclamó su independencia hace diez años, se compone de unas 3.000 islas con una población que se acerca a los 80 millones de habitantes.

Castigada por criticar al Presidente Nasser

La señora Doria Shafik, dirigente del partido feminista egipcio "Bint el Nil" (Hijas del Nilo), acaba de realizar una huelga de hambre de diez días, en El Cairo, para protestar contra "la presencia de tropas israelíes en Gaza" y contra... "la dictadura de Nasser". Esta ha sido la primera vez que se ha protestado públicamente contra el régimen de Nasser. Los últimos despachos procedentes de Egipto informan que la junta directiva del citado partido votó la destitución de la señora Shafik de la presidencia del partido que ella fundara y, asimismo, su expulsión de las filas del mismo.— (Foto INTERCONTINENTALE).

Se dijo acerca de los Libros

—oOo—

Las Leyes mueren; los Libros jamás.— BULWER-LYTTON.

—oOo—

La verdadera Universidad de estos tiempos es una colección de Libros.— CARLYLE.

—oOo—

Un Libro es la única inmortalidad.— RUFUS CHOATE.

—oOo—

Todo gran Libro es una acción, y toda gran acción es un Libro.— LUTERO.

—oOo—

Los escritos de los sabios son la única riqueza que nuestra posteridad no puede malbaratar.— LANDOR.

—oOo—

Todo el mundo conocido, exceptuando solamente las naciones salvajes, es gobernado por los Libros.— VOLTAIRE.

—oOo—

No existe tal cosa como un Libro moral o inmoral. Los Libros son bien escritos o mal escritos; eso es todo.— OSCAR WILDE.

—oOo—

Un "best-seller" es la tumba dorada de un talento mediocre. — LOGAN P. SMITH.

—oOo—

Una lectura es una interpretación y en parte una creación. — PIO BAROJA.

—oOo—

Leed mucho, pero no muchos Libros.— FRANKLIN.

"Lo que usted necesita, señor, es un cambio. Olvídese de los malos negocios y concéntrese en su desastrosa vida conyugal"

Palabras Cruzadas

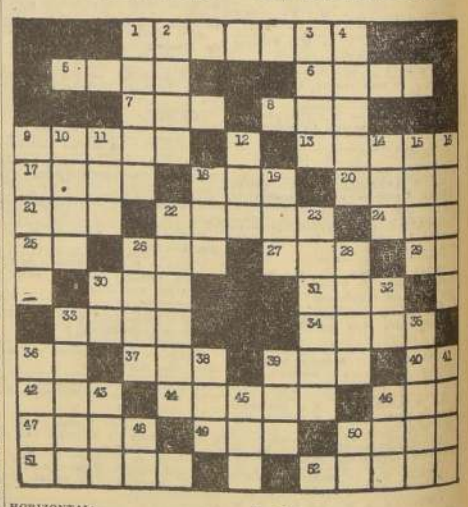

HORIZONTAL:

1.—Recopilación de leyes de un país. (Pl.)
5.—Más malo.
6.—Número.
7.—Nave.
8.—Preposición inseparable.
9.—Linterna.
13.—Interior valioso de la madreperla.
17.—Divinidad egipcia.
18.—Departamento de Francia.
20.—Manojo de flores.
21.—Prefijo griego que significa nuevo.
22.—Animal de lidia. (Pl.)
24.—Lirio.
25.—Preposición inseparable.
26.—Detrás.
27.—Pronombre.
29.—Símbolo del radio.
30.—Hilo o seda poco torcida.
31.—Pronombre.
33.—Cacahuete.
34.—Hereje.
36.—Letra griega.
37.—Aquí.
39.—Terminación de participio.
40.—Infusión.
42.—Aumentativo.
44.—Peso que se usó en la antigua Grecia.
46.—Ente.
47.—Pedazo que se corta de un melón.
49.—Onda marítima.
50.—Río de Egipto.
51.—Ciudad de Rusia.
52.—Muy derecho o muy pendiente. (Pl.)

VERTICAL:

1.—Fruto de las coníferas. (Pl.)
2.—Brisa.
3.—Divinidad escandinava.
4.—Cometer defraudación o hurto.
5.—Propiedad inmueble, rústica o urbana.
10.—Limpiesa.
11.—Corriente de agua que desembo-ca en el mar.
12.—Dos.
14.—Oxido de calcio.
15.—Emir.
16.—Arbol rosáceo.
18.—Pronombre.
19.—Catálogo.
22.—Que entona.
23.—Cuerpo legislativo.
26.—Castigo.
28.—Sitio poblado de malezas, malas y árboles.
30.—Nota musical.
32.—Del verbo ser.
33.—Medio.
35.—Personaje célebre de un drama de Shakespeare.
36.—Escaso, limitado.
38.—Arbol leguminoso de Venezuela.
39.—Parte de un sombrero.
41.—Dios del amor.
43.—Letra del alfabeto.
45.—Baile andaluz.
46.—Preposición.
48.—Naipe.
50.—Conjunción.
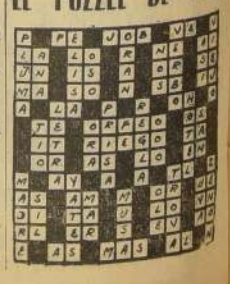
EL PUZZLE DE AYER