FUNDADO EL 14 DE ENERO DE 1917
AÑO XXIV N.o 8,095

LA NACION

(EMPRESA PERIODISTICA "LA NACION" S. A.) (M. C. R.)

EDICION DE 20 PAGINAS — SANTIAGO DE CHILE, VIERNES 26 DE ENERO DE 1940 — PRECIO EN TODO EL PAIS: 60 CENTAVOS

NUEVO TELEFONO DIRECTO SECCION PROPAGANDA 88607

LAS INDUSTRIAS QUIMICA Y FARMACEUTICA ABASTECERAN VARIOS MERCADOS EXTRANJEROS

Ministros Schnake y Allende estudiaron ayer la ampliación de las plantas productoras del Bacteriológico y del Laboratorio Chile.— Producción de drogas en gran escala

SE OTORGARA UN EMPRESTITO

El Ministro de Fomento, señor Schnake, recibió en la mañana de ayer a su colega de Salubridad, señor Allende, y al vicepresidente de la Corporación de Fomento a la Producción, don Guillermo del Pedregal.

Los visitantes impusieron al señor Schnake de algunas conversaciones celebradas últimamente con el objeto de llevar a la práctica el vasto plan de fomento de la industria química y farmacéutica, mediante un préstamo que concederá la Corporación para ampliar las instalaciones del Instituto Bacteriológico y del Laboratorio "Chile".

En el curso de esta entrevista se trató todo lo relacionado con los estudios iniciados sobre esta materia por el Ministro de Salubridad Dr. Allende, asesorado por el gerente del Laboratorio "Chile", señor Aguayo y por el Director del Instituto Bacteriológico, don Suárez.

CONTRATACION DE UN EMPRESTITO

Según informaciones que pudimos recoger en el Ministerio de Fomento, el señor Schnake se interesó vivamente por estos estudios y prometió considerar la posibilidad de realizar el empréstito en proyecto ya que ello permitiría aumentar notablemente la producción mediante la modernización de los laboratorios y plantas productoras.

EXPORTACION DE DROGAS

El proyecto en referencia tiende a desarrollar en gran escala la producción de drogas utilizando materias primas nacionales que hasta ahora han debido ir al extranjero para ser transformadas en productos químicos, sufriendo una marcada alteración en sus precios.

En suma, se obtendría con la realización de esta iniciativa una ofensiva para conquistar importantes mercados del exterior.

El Perú apoyará la candidatura de la Mistral al P. Nobel

Así se ha comunicado a don Alfredo Duhalde

COMUNICACIONES

Con motivo de la presentación de la candidatura de Gabriela Mistral para el Premio Nobel de Literatura, se ha producido en varios países americanos un movimiento a favor del apoyo de las cancillerías de este Continente a esa candidatura.

Ayer en el Parlamento peruano el diputado señor Benjamín Ríos presentó una moción en ese sentido, la que fué aprobada. Así lo comunica en el telegrama dirigido a don Alfredo Duhalde, Embajador en Lima y Miembro de Defensa Nacional, que sigue a continuación:

"Señor Alfredo Duhalde, Ministro de Defensa.—Santiago: Complazcome en participarle que en la sesión de ayer de la Cámara de Diputados pedí al Ministro de Relaciones apoyar la candidatura de Gabriela Mistral para el Premio Nobel, petición que fué aprobada. Afectuosos saludos. — **Diputado Benjamín Latorre**".

Dice que el señor Duhalde contestó: "Diputado Benjamín Latorre — Lima. — Agradézcole cordialmente atención, asegurándole que iniciativa, que daré conocer Chile, será apreciada como prueba robustez lazos unen dos países. Afectuosos saludos. — Duhalde, Ministro Defensa".

DE SUBSISTENCIAS CLAUSURO 7 NEGOCIOS

En fecha de ayer el Comisariato Departamental, procedió a clausurar los establecimientos comerciales que se indican, por haberse comprobado diversas y repetidas infracciones a los precios fijados para el expendio de artículos de primera necesidad: Virgilio Pizarro, Avenida Salvador 1333; Pedro Pérez, San Diego 1817; Luis Enrique Aguirre sin, Las Condes; Ucovic, Irarrázaval 2848; Emilio Graselli, Marín de Rosas 2902; Alberto Lira, Manchea 135, Las Condes.

NO SE SUPRIMAN AUXILIARES DE LOS SERV. SANITARIOS

La Asociación de Empleados Sanitarios ha enviado una comunicación al Director General de Sanidad, en la que le solicita se deje sin efecto la supresión de 83 auxiliares de dichos servicios, que no podrán cesar por razones de economía.

Finalmente le transcribe los siguientes acuerdos tomados a ese respecto:

"La Asociación de Empleados Sanitarios fundamenta su petición en favor de la permanencia del personal desahuciado en la opinión funcionaria de los respectivos jefes de Servicio.

Hace declaración formal de que su acción se refiere a la inclusión de todo el personal necesario, excluyendo aquellos que han sido eliminados por indignidad funcionaria juzgada en defatura;

Por excepción se interesa especialmente en el caso de algunos delegados del personal que hubieran sido desahuciados por tener las tachas funcionarias que se hizo mención;

Acuerda coordinar su acción con el Comité elegido por los empleados desahuciados, no responsabilizándose por actuaciones de ese Comité, que no hayan sido recomendadas por la Asociación de Empleados Sanitarios".

Que la suma de $ 600.000 que se calcula la permanencia hasta todo el año de este personal desahuciado, es ínfima en relación de las pérdidas de vidas que pudieran producirse por la ineficacia de los servicios sanitarios ya reducidos a una estricta condición, ya que el mes de diciembre del presente año se suprimieron 150 empleados, y que esta supresión pudiera originar mayores casos de un recrudecimiento del tifo exantemático o cualquier otra epidemia.

REAJUSTE DE SUELDOS DEL PERSONAL DE LOS SERVICIOS PRENDARIOS

En la mañana de ayer el Ministro del Trabajo señor Antonio Poupin, y el Subsecretario, señor Marcelo Ruiz, conferenciaron con el Ministro de Hacienda señor Pedro Alfongo.

En esta entrevista se solicitó al Ministro de Hacienda que se arbitren los medios necesarios para que se otorgue la cantidad de $ 3.200.000, por el presente año, a fin de proceder al reajuste de los sueldos del personal de los servicios del Crédito Prendario.

El Ministro de Hacienda manifestó los mejores propósitos para resolver este asunto.

SE FABRICARA PRONTO CALZADO BARATO PARA OBREROS Y EMPLEADOS

El Ministro de Fomento, señor Schnake, recibió ayer al diputado don Gerardo Lopez, con quien conferenció sobre diversos puntos relacionados con la industria del calzado.

Como se recordará, el señor Schnake se ha interesado por abaratar el costo del calzado, especialmente para el campesino, el obrero y el empleado.

Con este objeto el Ministro designó una comisión especial para que se abocara al estudio de esta materia.

El diputado señor López manifestó al Ministro que esta comisión había dado término a su estudio y el informe había sido entregado a S. E. el Presidente de la República.

Agregó el señor López que los propósitos del Ministro habían sido especialmente consultados y que al efecto, de conformidad con el estudio realizado, se fabricará calzado popular en tal forma que el que hoy se vende a 50 pesos, costará 35 pesos para los hombres, y el que importa 40 pesos, costará 24 pesos para las mujeres.

La fabricación de este calzado estará a cargo de la Asociación de Fabricantes, distribuyéndose a prorrata su confección.

El señor Schnake agradeció las informaciones del señor López y prometió hacer realidad cuanto antes los puntos consignados en el informe en referencia.

SE FIRMO DECRETO QUE DESIGNA INTENDENTE DE LA PROVINCIA DE OSORNO

Ha sido firmado por S. E. el Presidente de la República y el Ministro del Interior, el decreto que designa Intendente de la nueva provincia de Osorno a don Senén Monares, que ocupa el cargo de gobernador del departamento del mismo nombre.

PRECIOS AL POR MENOR Y MAYOR DE ARTICULOS DE PRIMERA NECESIDAD

El Comisariato Departamental dictó un decreto que fija, a contar desde el 24 del presente, los precios al menor y al por mayor, para los artículos de primera necesidad, los cuales regirán hasta nueva orden.

En general, se mantienen los precios existentes, excepto en el aceite nacional, cuyo precio al por menor se fija en $ 8.60 el litro y para el importado en 12 pesos 80 centavos. En el aceite nacional, al por mayor, se fija el precio al productor en $ 8.20 el kilo, por tambor de 200 litros y en $ 8.40 al mayorista. Al aceite importado español, también por mayor, se le fija el precio de $ 7.80 por litro.

PRODUCCION DE PAPAS DE SANTIAGO Y ALREDEDORES

En la última reunión celebrada por el Sindicato Profesional de Comerciantes Minoristas de la Feria Municipal, se tomaron los siguientes acuerdos: Pedir que toda la producción de papas de Santiago y sus alrededores venga consignada al Comisariato de Ferias y Mercados, sin ninguna clase de gravámenes para el productor, con el objeto de que se efectúe un reparto amplio y equitativo a todos los comerciantes en el ramo, con lo cual se impedirá que los precios fijados por el Comisariato sean burlados.

Además, el Sindicato reiteró su amplia cooperación al Comisario de Ferias y Mercados, señor Pecora.

La isla de Heligoland, blanco de ataques británicos

Vista de la poderosamente fortificada isla de Heligoland, tomada desde el lado de la bahía. Ultimamente, esta isla ha sido atacada varias veces por los aviones británicos.

VARIOS PROYECTOS APROBO LA CAMARA DE DIPUTADOS

Indemnizaciones a empleados particulares, reestructuración de los servicios del trabajo, planta de correos fueron despachados ayer.— Exposición del Ministro de Agricultura señor Olavarría sobre compra de acciones del Hipódromo Chile por la Junta de Exportación Agrícola

Ayer en la mañana sesionó la Cámara de Diputados, a petición de 30 parlamentarios, para tratar lo relacionado con las adquisiciones hechas por la Junta de Exportación Agrícola, y que según el motivo de la sesión, son: un terreno en Lioileo, el molino San Jorge y el Hipódromo Chile.

Concurrió a la sesión el Ministro de Agricultura señor Olavarría.

En primer término usó de la palabra el diputado Smitmans, quien se refiere principalmente a la compra de acciones de la Sociedad Hipódromo Chile, manifestando que esta negociación se había acordado en una sesión a la que concurrieron sólo 4 consejeros y con la ausencia de los representantes de la agricultura nacional.

El señor OPAZO COUSIÑO.—Se refiere a la situación del Hipódromo Chile y dice que existen grandes escándalos.

A continuación habló el señor Poklepovic, quien expresa que el Fisco se va a transformar en empresario del juego, y agrega que esto no tiene defensa alguna. Dice que la Junta se ha excedido en sus atribuciones, porque no tiene facultades para realizar esta clase de negocios.

El señor OLAVARRIA (Ministro de Agricultura). — Se refiere en una amplia y documentada exposición a los siguientes cargos que se han hecho: compra de una propiedad en Lioleo, compra del Molino San Jorge y compra de la mayoría de las acciones del Hipódromo Chile. Agrega que las dos primeras compras no se han realizado ni se realizarán. Por lo tanto, se referirá solamente a lo del Hipódromo Chile.

La versión completa del discurso del señor Olavarría la publicamos en página 9.

El Comité Liberal hace indicación para que se designe una comisión investigadora de estos negocios.

El señor OLAVARRIA (Ministro de Agricultura). —Manifiesta que la acepta de inmediato.

El señor CASTELBLANCO.—Modifica la indicación, en el sentido de que esta comisión debe investigar todas las irregularidades habidas en la Junta de Exportación en el régimen pasado.

El señor PRIETO CONCHA. — Dice que en esta forma se trata de diluir el verdadero fin de la investigación.

A insinuación del señor Rossetti se aprueba la idea de crear dos comisiones: una para que investigue toda la gestión de la Junta de Exportación durante el actual Gobierno y otra para que investigue las posibles irregularidades habidas en el régimen pasado.

—Así se acuerda.

La Cámara de Diputados celebró sesión ordinaria de 16 a 19 horas, presidida por don Carlos Cifuentes.

RENUNCIA DEL PRESIDENTE

Se da cuenta de un telegrama del señor Gregorio Amunátegui, que se encuentra en Linares, por el cual, impuesto de la censura a la mesa, presenta su renuncia del cargo de presidente de la Cámara de Diputados.

El señor GARRETON. — En nombre de los falangistas declara que votarán rechazando esta renuncia por estimar que el señor Amunátegui da amplia garantía a todos los sectores.

El señor MARDONES.— Es de opinión que deje aplazarse el pronunciamiento sobre la materia.

El señor BART.— Pide que se vote inmediatamente esta renuncia por cuanto el voto de censura no refleja el pensamiento de la mayoría de la Cámara. Declara que votará rechazando la renuncia del señor Amunátegui.

El señor MARDONES.— Los diputados de la Derecha se empeñan en colocar en una situación incomfortable a los vicepresidentes, quienes ante la renuncia del presidente de la Cámara pueden tomar igual resolución. Por eso el reglamento contempla un plazo, para que estos resuelvan.

La Izquierda, por el contrario, está resguardando el prestigio de la mesa y el decoro de la Cámara.

Pide segunda discusión para esta renuncia.

El señor PEREIRA.— Es partidario de que se aplace esta votación; pero, reglamentariamente, la Derecha tiene toda la razón al pedir que este asunto se resuelva hoy.

(Por 23 votos contra 2, se acuerda dejar para segunda discusión la renuncia del presidente de la Cámara).

GRATIFICACION DE ZONA A EMPLEADOS MUNICIPALES DE TARAPACA, ANTOFAGASTA, AYSEN Y MAGALLANES

Se trata este proyecto y formulan observaciones los señores Muller, Berman, Garrido, Guerra, del Canto, Gajardo y Urrutia Ibáñez. Se aprueba.

Proyecto que agrega un inciso al art. 30 de la ley sobre Reconstrucción y Auxilio. Se aprueba.

Proyecto sobre organización, planta y sueldos del personal del Litoral y Marina Mercante.

Se abre un largo debate alrededor de esta materia. Los señores Hübner y Lorca son de opinión de que se postergue la dicusión de este proyecto, y el señor Carrasco que se someta a la votación inmediatamente.

Finalmente, se aprueba el proyecto en general y se retira de la tabla para su discusión particular.

RENUNCIA DEL PRESIDENTE DE LA CAMARA

Se rechaza la renuncia del presidente de la Cámara, por 31 votos.

Se abstuvo el sector de Izquierda.

El señor BERMAN. — Declara que el voto presentado por él data censurar a la mesa era extensivo a todos sus miembros. Interpretada así esta actitud, no han tenido ahora ninguna inconveniente para aceptar que se vote la renuncia del señor Amunátegui.

PAGO DE INDEMNIZACION POR AÑOS DE SERVICIOS A LOS EMPLEADOS PARTICULARES

El señor ROSSETTI. — Quiere dejar constancia de que su opinión es que las devoluciones a que se refiere el proyecto debieron ir a las Cajas de Previsión.

El señor GODOY.— Denuncia que algunas empresas preparan represalias en contra de los empleados que han tenido participación en el despacho de esta ley. El Gobierno haría bien en vigilar los derechos de los empleados para evitar persecuciones.

(Se aprueban las indicaciones del Senado que fijan normas para el pago a los empleados de empresas periodísticas y queda totalmente despachado el proyecto).—(Aplausos).

Los señores ROSSETTI y GODOY. — Dejan constancia de la injusticia en que se incurre al dejar al margen de los beneficios de esta ley a los profesores de establecimientos particulares.

PLANTA Y SUELDOS DE CORREOS Y TELEGRAFOS

El señor GAETE. — Con respecto a las modificaciones introducidas por el Senado, formula críticas a la Cía. de Teléfonos de Chile.

(Se produce un largo debate alrededor de una situación reglamentaria y finalmente queda totalmente despachado el proyecto). (Aplausos).

REESTRUCTURACION DE LOS SERVICIOS DEL TRABAJO

Queda totalmente aprobado. (Aplausos).

DESIGNACION DE COMISIONES INVESTIGADORAS

Se designan las siguientes comisiones: investigadora de irregularidades en la Junta de Exportación en el régimen anterior: señores Carrasco, Zapata, Guerra, Prieto Concha, Durán, del Canto y Opaso Cousiño. De irregularidades de la Junta en el actual régimen: señores Fernández, Pereira, Lorca, Bart, Rossetti, Muñoz Moyano y Opitz.

El señor ROSSETTI. — Cree que en el receso de la Cámara las comisiones investigadoras parlamentarias no puede funcionar.

(Se abre debate sobre esta materia. Rebaten al señor Rossetti los señores Estévez, Prieto Concha y Castelblanco, quienes estiman que en receso de la Cámara las comisiones investigadoras pueden ejercer funciones.) (Calizadoras.

INCIDENTES

El señor GODOY. — (De pié). Rinde un homenaje a Julián Besteiro, fallecido en una cárcel española. Dice que su figura está por encima de las pasiones y de las querellas de los hombres.

El señor JORGE GONZALEZ. — Expresa que el concurso del partido que dirige decidió el triunfo de octubre y que más tarde rechazó diversos ofrecimientos de cargos importantes en la Administración Pública, que le fueron ofrecidos.

El señor GONZALEZ. — Expresa que el Gobierno marcha mal y agrega que él ha señalado diversos hechos de extrema gravedad. Acusa a la Izquierda de que está realizando una política de avestruz escondiendo la cabeza ante los ataques de los adversarios (Dirige violentos ataques a la Izquierda y es también violentamente interrumpido por el diputado señor Palma).

El señor GARRIDO — Pide a la Cámara que despache el proyecto sobre pensión de gracia a la viuda del ex diputado don Manuel Antonio Luna. (Hay oposición).

Refiriéndose a las palabras del señor Jorge González, dice que nadie puede dudar de la gran conciencia cívica de S. E. el Presidente de la República. No ha podido hacerse más. Ha faltado la fuerza de un Congreso y otros factores se han opuesto al verdadero ritmo que la Izquierda ha querido imprimir al Gobierno.

El señor ROSSETTI. — Califica de injustas las palabras del señor González y equivocada su posición política. "Todos cometemos errores y el señor González también los ha cometido".

El fascismo se levanta bajo las mismas palabras de probidad administrativa, honestidad y rectitud. Pero no hay régimen más corrompido que el nacista; por eso queremos la democracia, no necesitamos iluminados.

La libre discusión permite ver los errores y remediarlos.

Agrega que la Izquierda tiene fe en el Gobierno, porque está creando una Administración futura que refleje todas las aspiraciones del pueblo.

En Chile no podemos en un año, con gente bisoña, realizar un milagro.

Legislatura extraordinaria de sesiones del Congreso Nac. fué clausurada ayer por S. E.

S. E. el Presidente de la República envió a las dos Cámaras un oficio por el cual les comunica que, en uso de sus atribuciones constitucionales, ha resuelto clausurar la actual legislatura de sesiones del Congreso Nacional con fecha de ayer.

SE INSTRUIRA SUMARIO ADMINISTRATIVO EN LA C. DE CREDITO DE VALP.

El Ministro del Trabajo, señor Antonio Poupin, ha ordenado al Director General de los servicios del Crédito Prendario, señor Guillermo Garcés Silva, proceda a instruir un sumario administrativo a fin de establecer la responsabilidad que pueda caberle a los empleados de la Caja del Crédito Prendario de Valparaíso, con motivo de los recientes acuerdos que han adoptado.

Entre los acuerdos que dichos empleados tomaron en una de sus últimas asambleas, figuraba el de pedir la exoneración del Director de los servicios señor Garces Silva.

La instrucción del sumario ha sido ordenada por el Ministro del Trabajo de acuerdo con lo establecido en el Estatuto Administrativo en la reciente circular enviada a los jefes de servicios, por S. E. el Presidente de la República.

ACTIVIDADES DE LA ESCUELA DE VERANO

La Escuela de Verano cerró su matrícula con un total de 850 alumnos.

EXAMENES. — Los exámenes de Aprovechamiento se efectuarán durante los días sábado 27, lunes 29 martes 30. Tendrán derecho a presentarse a examen los alumnos que reúnan los requisitos reglamentarios, es decir, que hayan cursado 3 asignaturas afines en una o en varias temporadas. Deben además inscribirse previamente y pagar la estampilla de Impuesto Universitario que corresponde. Los alumnos podrán inscribirse hasta el jueves 25 a las 12 M.

ENTREGA DE CERTIFICADOS. — Los Certificados de Aprovechamiento y de Asistencia, estarán a disposición de los alumnos desde el miércoles 31, a las 15 horas el viernes 2 de febrero, inclusive.

CONFERENCIAS. — Hoy, a las 6.45 P. M., disertará en el Teatro del Liceo la distinguida conferenciante señorita Gloria Serrano, sobre "El nativismo en la gestación del arte americano".

A las 11 horas, dictará en inglés su segunda conferencia sobre "Fonética", en el Liceo, el señor William F. Stirling.

El lunes 29, a las 7 P. M., en el Salón de Honor de la Universidad de Chile, dictará su tercera charla el señor William F. Stirling. Esta conferencia será en castellano y versará sobre "La Educación en Inglaterra".

PEQUEÑO TEATRO UNIVERSITARIO. — Mañana, a las 6.45 P. M., hará su tercera y última presentación en el Teatro del Liceo, Compañía 1412, el conjunto del "Pequeño Teatro Universitario". Presentará la obra de Acevedo Hernández, titulada "CAIN" y "LA ZONA" de Eugenio O'Neil. Las entradas están en venta en la subdirección de la Escuela de Verano y su valor es de $ 3.00.

VELADA DE CLAUSURA. — La Escuela de Verano, clausura sus actividades con una gran velada, que se llevará a efecto en el Salón de Honor de la Universidad de Chile, el miércoles 31 de enero, a las 11 A. M.

CONCENTRACION DE PROFESORES HABRA HOY EN LA U. DE CHILE

Hoy se efectuará en la Universidad de Chile, a las 18 horas, la anunciada concentración del magisterio de la capital, y que ha sido convocada por el Comité Unido del Profesorado, con el objeto de intensificar la campaña en pro del mejoramiento económico del magisterio.

En esta reunión las comisiones que se han entrevistado últimamente con el Presidente de la República y con el Ministro del ramo, darán cuenta detallada de sus gestiones y del estado en que se encuentra el proyecto de ley que mejora las rentas de los servidores de la educación pública.

LIBERACION DE DERECHOS ADUANEROS A AGENTES DIPLOMATICOS Y A LOS COMISIONADOS DE FUERZAS ARMADAS

El M. de Hacienda declara que sólo se hará efectiva cuando las funciones de estos representantes tengan el carácter de permanentes

PARA LOS EFECTOS DE USO PERSONAL

El Ministro de Hacienda don Pedro Enrique Alfonso, ha enviado las dos notas que damos a continuación al Ministro de Defensa Nacional y a los Subsecretarios de Guerra, Marina y Aviación:

"No obstante las numerosas explicaciones que este Departamento ha proporcionado al de VS. con respecto al verdadero alcance que debe darse a la partida 1902 del arancel aduanero, que otorga una liberación de derechos en la internación de los efectos personales que traen a su regreso al país los Agentes Diplomáticos de Chile en el extranjero y comisionados militares, navales y aeronáuticos, recientemente reiteradas a VS. por oficio número 9, de 13 del presente, los interesados, personalmente, continúan haciendo gestiones a fin de obtener se les conceda la franquicia referida, alegando desconocimiento de las disposiciones que rigen sobre esta materia.

Con el propósito de evitar que en lo sucesivo pudieran repetirse los hechos anotados, agradeceré a VS. quiera tener a bien dar la publicidad conveniente a las diferentes notas que ha enviado a VS. este Departamento sobre el particular.

Dios guarde a VS.— Pedro E. Alfonso."

"Con extraordinaria frecuencia se presentan o transmiten a este Ministerio solicitudes de liberaciones de derechos de aduana a favor de personal de las Fuerzas Armadas que ha sido comisionado al extranjero y que, a su regreso, pretenden acogerse a la franquicia de la partida 1902 del arancel aduanero.

La franquicia en referencia es para los Adictos y Comisionados Militares, Navales y Aeronáuticos, y sólo se concede para los efectos que traigan de los países de su residencia, expresión que involucra la idea de que se trata de funciones que tengan carácter de permanencia, esto es, que los funcionarios respectivos estén de asiento en un lugar.

No pueden estarlo los que desempeñan funciones accidentales o temporales.

Para evitar futuras cuestiones sobre la materia, me permito manifestar a V. S. que este Departamento no despachará liberaciones aduaneras sino en cuanto esté comprobado por los respectivos antecedentes que los Comisionados han tenido funciones permanentes y que los efectos que internan provienen precisamente de los lugares de su residencia.

Dentro del mismo concepto, no pueden entenderse por tales efectos sino que aquéllos que hayan sido del uso personal de los interesados, y de ninguna manera los artículos de lujo o de consumo, porque la franquicia es la liberación o exención de un pago que debería hacerse y no una manera de facilitar la importación de mercadería que de otra suerte no se habría traído.

Por consiguiente, para evitar que se repitan peticiones análogas sobre el particular, me permito insinuar a US. que se sirva, si lo tiene a bien, disponer que, en los decretos de nombramientos para comisiones en el extranjero, se exprese el carácter de esas comisiones y que a las solicitudes de liberación se acompañen los antecedentes antes expresados.

Dios guarde a VS.—Pedro Enrique Alfonso."

INFORME SOBRE ENTRADA DE JUDIOS SE ENTREGA MAÑANA A LA JUSTICIA

El Ministro de Relaciones Exteriores, se ocupó durante el día de ayer de estudiar el sumario administrativo que se sigue en dicha Secretaría de Estado, con el objeto de determinar la responsabilidad que pueda caberle a algunos funcionarios, de acuerdo con el informe emitido por la Comisión Investigadora de la entrada de judíos al país.

Por otra parte, esta comisión entregará al Ministro un apéndice del informe, en el que concreta algunos puntos que se relacionan con estas mismas investigaciones.

El sumario, conjuntamente con el informe de la Comisión Investigadora, será entregado mañana por el Canciller a la justicia ordinaria.

200.000 PESOS APORTAN OBREROS PARA INSTALAR UN RESTAURANT POPULAR

La Dirección General de Restaurantes Populares ha recibido una comunicación de Chuquicamata, en que se le informa que el Sindicato de Obreros de ese mineral entregó la cantidad de doscientos mil pesos, con que contribuye a la instalación del primer restaurante de su dependencia que funcionará en esa localidad.

La Dirección ha ordenado iniciar inmediatamente los trabajos correspondientes.

LA ASOCIACION DE ARQUITECTOS CELEBRO REUNION

Se reunió el directorio de la Asociación de Arquitectos de Chile, presidido por el arquitecto señor Gonzalez Cortés y los señores Rodulfo Oyarzún, Roberto Humeres, Luis Vergara, Sergio Larraín, y el Secretario general don Mario Valdivieso.

Además concurrió el arquitecto D. Esteban Barbieri, que deseaba exponer un asunto relacionado con la Corporación de Reconstrucción. Se acordó el envío de una nota al regidor don René Frías por su brillante exposición en la Municipalidad en el asunto relacionado con la transformación del Cerro Santa Lucía y el presidente expuso que sus opiniones sobre estos trabajos fueron publicadas en LA NACION del 7 y 8 de julio de 1939.

Se estudiaron otros asuntos relacionados con interpretaciones dadas al Arancel oficial en vigencia y se resolvió citar para el miércoles 31, a las 11 de la mañana, el directorio, para que se pronuncie sobre la reforma a los Aranceles y se designe la terna para que el Gobierno elija el representante ante el Consejo de la Caja de la Habitación Popular.

HOY aparece
FAMILIA
EN SU NUEVA SECCION TRAE LOS PROGRAMAS DE TODAS LAS RADIOS.
MAYOR NUMERO DE PAGINAS Y SU ANTIGUO PRECIO DE
$ 1.60.

Reasumió ayer el Ministro de RR. Exteriores

Recibió la visita del nuevo Embajador del Brasil, señor de Souza

CREDENCIALES

Ayer reasumió sus funciones el Ministro de Relaciones Exteriores don Abraham Ortega.

En la tarde, el señor Ortega recibió la visita del nuevo Embajador del Brasil en Chile, señor Samuel de Souza Leao-Gracie, quien le hizo entrega de las copias de las cartas autógrafas que lo acreditan como representante de su país ante el Gobierno de la Moneda.

El señor de Souza presentará credenciales a S. E. el Presidente de la República, el próximo martes, a las 11.30 horas en el Palacio Presidencial de Viña del Mar.

SEGUNDA CONVENCION NAC. DE ODONTOLOGIA

Los dentistas de todo el país han respondido con entusiasmo al llamado que se les ha hecho para concurrir a la Segunda Convención Nacional de Odontología que se celebrará en la ciudad de Valdivia y a la cual asistirán los Ministros de Salubridad y Educación.

Los temas que se desarrollarán en este interesante torneo científico son los siguientes:

Glándulas de secreción interna. —Prof. Dr. Lipschutz.

Resección tumor maxilar superior y prótesis inmediata.—Anquilosis troncular extra e intra orales, quistes, apicectomías.—Prof. Dr. Rahausen; ayudantes Dres. Ramírez, Jolire y Anwandter.

Protesis.—Prof. Meissner.

Porcelanas fundidas sistema Dr. Bruns.— Prof. Dr. Abel Pinto.

Corona Punda-Jacket crown.— Dr. Renato Otero.

Pierres. — Prof. Dr. Alfonso Leng.

Demostración de la técnica de la soldadura en boca, con enfermo.— Dr. Rákos Alagos Lazlo.

Entre los temas reglamentarios, enumeramos los siguientes:

Colegio Odontológico:

Coordinación de Servicios colectivos.—Dr. Juan Rojas Amigo.

Facultad de Odontología y título Universitario.— Prof. Don Waldo Vila Silva.

Cooperativismo y Codenchile.— Dr. Luis Azócar.

Departamento de Sanidad bucodentaria.—Dr. Luis Anavalón P.

Carla dentaria y la educación del niño.—Dr. Ismael Carmona.

CLAUSURA DEL CURSO DEL PROFESOR LATTES

Hoy, en el Laboratorio de Policía Técnica de la Dirección General de Investigaciones, el eminente profesor italiano don Leone Lattes Lombroso dictará su última clase del curso sobre "Individualidad de la sangre y su aplicación en criminalística y medicina legal".

Esta clase se llevará a efecto a las 11 horas y su tabla está destinada a ser una de las más interesantes de este Curso de Verano de la Universidad de Chile, que ha sido todo un éxito y que ha contado con la concurrencia de los más distinguidos especialistas chilenos en la materia.

Los alumnos del profesor Lattes, como una manifestación de aprecio a su brillante labor docente y a sus cualidades personales, le ofrecerán en la noche del viernes 26 una comida en el Stade Français, como despedida por su próximo regreso a Buenos Aires. Las adhesiones se recibirán hasta las 12 horas del viernes, en el Laboratorio de Policía Técnica, calle General Mackenna, esquina de Amunátegui, 3er piso (Edificio del Gabinete Central de Identificación).

AVISOS ECONOMICOS CLASIFICADOS

DIARIAMENTE SEGUIMOS ENTREGANDO LOS PREMIOS DEL CONCURSO DE VACACIONES

DE LOS AVISOS ECONOMICOS DE

"LA NACION" y "VANKA"

(EL DIARIO DE "MEJOR" CIRCULACION)

ROUGE, CREMA, POLVOS.—SOLO 1 PESO LAS MUESTRA

LISTA DE LAS PERSONAS QUE AUN NO RETIRAN SUS PREMIOS

CON UN POTE DE CREMA VANKA DE DIA Y UNO DE NOCHE

Ercilia Paredes, Santiago; Alicia Torres, Santiago; Clara de Benovich, Allian Zárate, Santiago; Aida Toledo, Stgo.; Guacolda Labrín, Talca; Elvira de Menares, Stgo.; Luisa Bettancourt, Stgo.; Lavinia Cruzat, S. Bernardo; Elena Fernández, Stgo.; Adolfina de Labrín, Talca; Aida de Castillo, Constitución; Celinda de López, Corone; Lidia Concha, Coronel; Raquel Erlyman, Cristina Córdova, Stgo.; Clara Arancibia, Stgo.; Marta Linana, Stgo.; María A. de Toro, Stgo.; Mercedes Videla, Stgo.; Luzmila Bueno, Talca; Sonia M. Labrín, Talca; Laurentina Mondaca, Valparaíso; Raquel Flores, Stgo.; Carolina Vera, Quillota; Victoria Lorca, Puente Alto.

CON UNA CAJITA DE CREMA VANKA Y SOBRE DE POLVOS VANKA

Hilda C. de Miranda, Stgo.; Matilde Coromer, Stgo.; Rebeca Abarca, Stgo.; Carmen Clavel, Stgo.; Bertha Parada, Stgo.; Gabriela Melo, Stgo.; María Betemales, Stgo.; Irene Ahumada, El Monte; Teresa Lorca, P. Alto; Julia Díaz, Stgo.; Dolores Marchan, Hilda Rojas, Stgo.; Estela Alarcón, Stgo.; Gabriela Riquelme, Stgo.; Paulina Perdo, La Union; Elena Quinteros, Talca; María Terreros, Stgo.; Leonor Colosia, Stgo.; Elena Garrido, Stgo.; Sala Orrego, Serena; Delia Díaz, Stgo.; Amelia de Cortés, Talca; Yolanda Soto, Stgo.; Olga Allendes, Stgo.; Hilda Vargas, Quilpué; Olga Soto, Rancagua; Elizabeth Infante, Stgo.; Florinda de Herrera, Stgo.; Zulema Mora, Stgo.; Alicia Gilabert, Stgo.; Nancy Flores, Stgo.; Rosa Rojas, Santiago; Emma Vera, Santiago; Margarita Soto, Santiago; Berta Contreras, Temuco; Micaela Tapia, Ovalle; Rebeca Guerra, Valparaíso; Marta Linana, Santiago; Sabina Espiñeira, Santiago; Priscila Farías, Stgo.; Lidia Hoope, Stgo.; María Albornoz, Stgo.; Elsa Ponce, Limache; Filomena Ponce, Limache; Mercedes de Lopez R., Chacabuco; Rosa Ponce, Limache; Esmeralda Aguirre, Stgo.; Tegualda Lourde, Stgo.; Olga Clavel, Stgo.; Raquel Gamboa, Stgo.; Carmen Miranda, Stgo.; Emma Candia, Stgo.; Carmela Miranda, Stgo.; Ana Goyoaga, Stgo.; Adriana Torres, Stgo.; Blanca Santis, Melipilla; Graciela Soto, Rancagua; Blanca Arenas, Constitución.

CON UNA BILLETERA DE FINO MARROCAIN

Rolando Salas, Stgo.; Hernán Leiva, Stgo.; Tito Bravo, Stgo.

CON UN FRASCO DE COLONIA VANKA DE 1 LITRO

María Cornejo, Stgo.; Guillermina Cornejo, Stgo.; Elena Rosende, Stgo.; Georgina Zamora, Valparaíso; Raquel de la Maza, Stgo.; Paula de Duarte, Stgo.; Alfonso Faría, S. Bernardo; Marta de Prieto, Nuñoa; Rebeca Jasman, Stgo.; Oscar Oteiza, Stgo.; Corina Contreras, Talcahuano.

CON UN FRASCO DE COLONIA DE 1 LITRO

Osvaldo Martínez, Stgo.; Oscar Orellana, Valp.; Rubén Escobar, Stgo.; Juan Espiñeira, Stgo.; Vitalio E. Salinas, Stgo.; Segundo Berríos, Stgo.; Juan Ponce, Limache; Ismael Soto, Rancagua; Julio Méndez, Stgo.; Oscar Acevedo, Stgo.; Jorge H. Pozo, Potrerillo.

CON UN FRASCO DE COLONIA DE 1/4 LITRO

Esteban Molina, Santiago; Julio Soto, Santiago; Ernesto Sandoval, Stgo.; Tina Alvear, Ligua; Pedro López, Coronel; Juan Toro, Stgo.; Ester Mena, Stgo.; Emilio Catalán, Angol; Enriqueta Araya, Stgo.; Víctor M. Eria, Stgo.; David Benítez, Valp.; Leandro Morales, Constitución; Dionisio Ponce, Limache; Elía Lobos, B. Felipe.

CON 1 PLUMA FUENTE

María C. Flores, Peñaflolén; Claudio Cortés, Teiez; Rafael Mardones, Curicó; Honorio Manzo, Stgo.; Liberato Lara, Stgo.; Manuel Marqué, Cauquenes; Gínez Mendoza, Cunaco; Jaimito Riveros, Peñaflolén; Alejandro Lafferte, Vallenar; Jaime Riveros, Peñaflolén; Ismael Ramírez, Stgo.; José Aldea, Stgo.; Fernando Riveros, Peñaflolén; Juan Saavedra, Stgo.; Elianita Riveros, Peñaflolén; María de Riveros, Peñaflolén.

CON 1 FRASCO DE DESINFECTANTE BUCAL "TOXOL" Y "YORK"

Isolina de Benavides, Stgo.; Juan Benavides, Stgo.; Carnet 1552676, Stgo.; María Carrasco, Santiago; Raquel Erlyran; Santiago; Héctor Ibacache, Stgo.; José Rojas, Stgo.; Carmen Martín de Vega, Stgo.; Orlando Cuero, Stgo.; Manuel Fuentes, S. Bernardo; Juan Márquez, Stgo.; Pedro Peñaflolén, Stgo.; Andrés Miranda, Stgo.; Miguel Perez, Antofagasta; Ramón Vizcarra, Stgo.; Ramón Vallejos, S. Javier; Zenón Fontecilla, Stgo.; Manuel Fernández, Stgo.; Osvaldo Martínez, Stgo.; Segundo Maldonado, Stgo.; Lorenzo Pereira, Stgo.

CON 1 FRASCO DE TONICO LIGLANDINE" Y 1 CAJITA "CRETOL"

Carlos Valencia, Stgo.; Alfo Pereira, Stgo.; Ramón Talcahuano; Osvaldo Stgo.; Ramón Maríaga María de Rosales, Stgo.; do Ampuero, Stgo.; Alamería, Stgo.; Ernesto Luis Barahona, Stgo.; E. Vargas A., Stgo.; Buin; Honorio Manzo, Stgo.; lia Teysler, Stgo.; Eduardo Stgo.; Raúl Escala, Stgo.; Franco, Malloco; Alberto Lo Ovalle; Alfonso Rivera, Ramón Santibáñez, San T.

"LA NACION"

Sección Avisos Clasificados.
25 CENTAVOS LA PALABRA
son avisos

EFECTIVOS

VENGA HOY A COBRAR SUS PREMIOS

Diariamente, hasta el 15 de Febrero en nuestras oficinas de "Avisos Clasificados" 2.o piso, de 6 a 7 P. M. Los premiados de provincias deben enviar $ 5 en estampillas a Casilla 81-D. Santiago. — CONCURSO "VANKA".

VENGA HOY A COBRAR SUS PREMIOS

"VANKA"

ROUGE — POLVOS — CREMAS

1 PESO - MUESTRA

¡¡LA HACEN MAS BELLA!!

Indice de Avisos Económicos Clasificados

1.—Alhajas, monedas y antigüedades.
2.—Automóviles, camiones y vehículos.
3.—Neumáticos, accesorios y garages.
4.—Arriendos buscados.
5.—Arriendos ofrecidos.
—Casas, chalets.
—Departamentos y piezas.
—Locales y oficinas.
6.—Abarrotes, comestibles frutos del país.
7.—Arboles y plantas.
8.—Armas, caza y pesca.
9.—Artículos de escritorio, librería e imprenta.
10.—Aves y animales.
11.—Belleza y peluquería.
12.—Compra y ventas varias.
13.—Deportes, turismo y veraneo
14.—Diversos.
15.—Educación.
16.—Fotografía, cine y útiles científicos.
17.—Ocupaciones buscadas.
—Empleados.
—Profesionales.
—Domésticos.
—Operarios.
18.—Ocupaciones ofrecidas.
—Empleados.
—Profesionales.
—Domésticos.
—Operarios.
19.—Residencias, Hoteles, Restaurantes.
20.—Materiales de construcción
21.—Metales y minerales.
22.—Motores, maquinarias y artículos eléctricos.
23.—Máquinas de escribir y coser
24.—Muebles, menajes y artículos sanitarios.
25.—Modas e interés para el hogar.
26.—Mudanzas y transportes.
27.—Negocios e instalaciones, compra y venta.
28.—Objetos y animales perdidos
29.—Personas buscadas.
30.—Préstamos, acciones y bonos.
31.—Productos medicinales.
32.—Propiedades compran.
—Casas, chalets.
—Quintas y sitios.
—Parcelas, chacras, fundos.
33.—Propiedades venden.
34.—Propuestas públicas y particulares.
35.—Radios e instrumentos de música.
36.—Remates voluntarios.
37.—Notificaciones y citaciones.
38.—Sastrerías e indumentaria.
39.—Talleres y composturas.
40.—Judiciales.

AGENCIAS — DE — "LA NACION"

PARA LA RECEPCION DE AVISOS ECONOMICOS:
SAN DIEGO 1181 Teléf. 76035.
Cigarrería y Camisería "EL RECORD"
FERIA MATADERO N.o 43.
PORTAL EDWARDS 2748. Cigarrería.
PORTAL EDWARDS 2752. Cigarrería.
SAN PABLO 3258. Peluquería.
MAPOCHO 2874. Peluquería.
PROVIDENCIA 1340 Pastelería Chile.
IRARRAZAVAL 2897, FRENTE TEATRO HOLLYWOOD
MAULE 1606. RECOLETA 794. Peluquería "París"
Lavandería.
DOMINICA 335. Lavandería Higiénica.
INDEPENDENCIA 319 Agencia de Empleos
Avisos hasta las 8 P. M.
En las Agencias se reciben

S. SACK FIERRO
SAN PABLO 1179 MORANDE 817

1.—Alhajas, moneda y antigüedades.

ARGOLLAS ORO, 14 y 18 Kilates, macizas, grabadas, desde $ 96 par. San Diego 780. Relojería Sportman. 31 En.

¡¡¡BRILLANTES JOYAS!!! Oro, plata, monedas, compramos, superando cualquiera oferta. Huérfanos 1121 5 Feb.

¡¡¡ORO, JOYAS, BRILLANTES, platino, plata, monedas antiguas, necesitamos. Pagamos precios increíbles!!! Bandera 72.

¡¡NOVIOS!! PARA ARGOLLAS Fábrica Sostín. Nueva York 66. Feb. 7

RELOJES VENDE, PAGADEROS mensuales. Huérfanos 920, cuarto piso, oficina 409.

PLATERIA ARTISTICA, REGALO: marcos, joyeros, bandejas, espejos, crucifijos, farolitos, etc., en plata fina 0.900 y alpaca. Marcoleta 537. Teléfono 69854. 19 Feb.

BOLETOS DE AGENCIA de joyas, compro, pagando altos precios.— Av. Bernardo O'Higgins número 1017. 25 febr.

2.—Automóviles, camiones y vehículos.

ESCUELA DE CHOFERES, profesor autorizado, Luis Miranda. Almirante Barroso 762. 31 enero

EMPAQUETADURAS, AUTOMÓVILES y motores explosión fabrico. Riquelme 913.

CAMION FORD 1938, DOBLE 32x6, cinco toneladas. Excelente. Ocasión. Véndese. Lira 90.

TAPICERO AUTOMOVILES DESEA colocar taller en garage. Atiendo trabajos fuera Santiago. Cochrane 919.—A. Castro.

VENDO ESPLENDIDO DODGE sin intermediarios, verlo y tratar: Valenzuela, Castillo 1515.

CARROCERIA FEDERICO LEDERMANN. Delicias 3470, vendo 15 carruajes. En. 31

AURELIO MANNI: EMPAQUETADURAS, anillos, ejes, vidrios faroles, para toda marca automóviles. Delicias 2568. (febrero 19

ALAMBRE CAÑERIA METAL DESPLEGADO
S. SACK
San PABLO 1179
MORANDE 817

CONTRA NEURALGIAS: ¡Obleas Chinas Li-Wu-Pat! 24 Feb

DESARMADURIA DE AUTOS enorme surtido repuestos, despacho contra reembolso. Envíe muestras. Delicias 2827. (febrero 19

FABRICA DE RESORTES PARA automóviles y camiones Mario Freitas, Sotomayor 41, Teléfono 92128; cuenta con máquina moderna de precisión, para centrar ruedas de automóviles modernos y camiones. En. 25

18.500 FORD V—8 1935 CUATRO puertas perfecto estado. Tocornal 1917. 25 Ene

SE VENDE UN CAMION CON caballo. Carrascal N.o 4302. 28 En

COMPRO FORD 1935 DOS puertas con maleta. Sin intermediarios. Pago contado. E. Fernández. Delicias 1357, 2.o piso. 31 En

CARRETONES APERADOS vendo. San Joaquín 2661. 27 En

3.—Neumáticos, accesorios y garages

¡¡VULCANIZACION HAYWOOD!! Sistema moderno para vulcanizar neumáticos y cámaras: Ejecutamos todo trabajo en goma. Atendido por sus propios dueños, Luci-Ibar. Alonso Ovalle 909. En. 25

RESPUESTOS WHIPPET-WILLYS, pídalos a Copetta. Delicias 2427. Despachos contrareembolso. 2 Feb.

PERGAMOIDES, TELAS DE capota, huinchas y toda clase artículos tapicería para autos encuentra en Santa Isabel 185. Teléfono 86150. (febrero 18

CINCO RUEDAS, NEUMATICOS 600 x 16, banda blanca, ocasión. Londres 11. 28 Ene

ACERO OCHAVADO CUADRADO REDONDO PARA MINAS PRECIOS BAJOS
S. SACK
San PABLO 1179
MORANDE 817

4.—Arriendos buscados.

DESEO ARRENDAR CHALET, bungalow con garage, 2 dormitorios, radio Providencia, Ñuñoa, hasta 800 pesos. Leighton. Vic. Mackenna 143.

5.—Arriendos ofrecidos.

DEPARTAMENTO COMODO, 3 y 4 piezas, hall, servicio independiente, baño caliente gas disponible, verlo a toda hora. Riquelme 755.

PIEZAS BALCON CALLE arriéndase. San Diego 357.

PROPIETARIA ARRIENDA piezas personas solas. Eleuterio Ramírez 766.

SAN ANTONIO 148, PIEZAS sin muebles.

PIEZAS, CALLE PORTALES 2855.

$ 750: ARRIENDANSE ALTOS buen estado 8 piezas, baño instalado, dependencias Sagie 2469. 30 Enero

VICUNA MACKENNA ESQUINA Rancagua, arriéndanse piezas c/p teléfono. Rancagua 14. 28 En

BUENA CASA, PORTON 1,400 metros barrio industrial. Tratar Tocornal 1917.

1.500, 500, locales nuevos, gran sitio. San Pablo 1864. 27 En

PARA MATRIMONIO O JOVENES ofrezco piezas pensión casa familia, teléfono, Nataniel 146. 5 febr.

SE ARRIENDA EXTENSO LOCAL para bodega frutos del país, a la salida del camino a San Clemente.— 2 Sur 17 Norte.— Talca.

7.—Arboles y plantas

CRIADERO SEMILLAS DEL país. Fábrica de macetero, variedad en almácigos, todo el año. Surtido papas de flores. Plantas ornamentales. Mercado Central. Rosa Suazo. (febrero 2

8.—Armas, caza y pesca.

ARMERIA "AMERICANA", Chacabuco 11 E. se componen, niquelan y empavonan toda clase de armas.

9.—Artículos de escritorio, librería e imprenta.

TIMBRES GOMA RAPIDOS confeccionados maquinaria moderna, establecimiento grabados, "Fernández". Galería Alessandri 15 A. Teléf. 61583. ¡¡No confunda!! "Fernández". 5 May.

PLUMAS FUENTES, LAPICES, encendedores, arreglo. Galería Alessandri 30. 27 E.

TIMBRES DE GOMA Y METAL, grabados en general. Medallas, insignias. Casa Capot, Merced 864. Of. 43. 2 Feb.

S. SACK FIERRO NACIONAL
REDONDO CUADRADO PLANO
SECCION ESPECIAL
Sn PABLO 1179
MORANDE 817

10.—Aves y animales

SE VENDEN CUATRO CABALLOS adiestrados en trabajo de picadero y salto. Tratar: Santa Isabel 0890.

11.—Belleza y peluquería.

ONDULACION PERMANENTE al Croquiñol, sin electricidad, desde 25 pesos. Peluquería de la Cruz. San Antonio 380 Teléfono 84085. 21 Feb

25 PESOS. SEÑORITA:

Hágase su permanente con líquido importado: ondas, rizos. Peinados para su rostro. Larga duración, donde los técnicos del peinado:
LAZO VILLACURA.
Puente N.o 562 (altos).
Reserve hora.

12.—Compra y ventas varias.

VENDO HERRADURA PARA caballo percherón, especial para molino y mular, a bajo precio.— Santiago Concha N.o 2229. 27 enero

VENDO ROMANA 500 KILOS. San Alfonso 22. 4 Feb.

HABIENDO COMPRADO LA concesión del Club Social Estación, a don Humberto Blanchard Marín, no respondo por cuentas después de cinco días. Ismael González Moris. 29 Enero

13.—Deportes, turismo y veraneo.

RESIDENCIAL ECONOMICA, cerca Casino. Departamento para familia. Nieto 39. Viña.

14.—Diversos

COCINAS CARBON, VENDO A $ 150, hornos a leña, para pan, verlos. Independencia 107. 5 Feb.

¡¡¡DESAFIO CUALQUIERA campetir maravillosos aciertos!!! Horóscopo Astrológico, numerología lotería, ruleta pesos 20, Numerología lotería, carreras, 10. Fetichescapularios astrológicos, 30| ¡¡¡Belahurr, único!!! San Isidro 241. 26 En.

¡¡¡ATENCION !!! SEÑORAS, caballeros. La antigua Agencia, Arturo Prat, se trasladó al lado N.o 18. Ofrece cocineras, niñeras, lavanderas, mozos. Prefiera nuestros servicios, quedará contenta. Recibe clientes para mudanzas, atención esmerada, precios convenientes. 6 Febrero

DENTADURAS, COMPOSTURAS rápidas, precios bajos.-Rosas 2059. ene. 28

15.—Educación.

ACREDITADO INSTITUTO Técnico, nuevo local, Santo Domingo 1307, esquina Teatinos. Cursos vacaciones. Oficinistas. Dactilografía. Telegrafía. Corte confección. Sombreros. Peluquería. Permanentes. Diplomas. (enero 28

RESIDENCIA UNIVERSITARIA Femenina. Avenida España 430. Teléfono 94454. Pensión $ 200, sólo se admiten estudiantes de los primeros años de todas las facultades. En este Pensionado se practica la Religión Católica. Orientación en los estudios. Abierta durante el Verano para bachilleres. Pidan prospectos a la Directora. Enero, 31

EXAMENES PREPARAMOS eficientemente. Agrupación Profesores Estado "Manuel Bulnes". Huérfanos 1015. 3 Feb.

¡¡¡CURSOS VERANO!!! Acreditadas Escuelas Politécnicas, Profesionales "Diaz Cascogne" (Primeras Chile. Fundada 1914). Oficialmente reconocidas Gobierno. Sin competencia. Compare; visítenos Internado Femenino regio, económico. Diplomas verdaderos ¡¡¡Apresúrese!!! Pida prospectos informativos Santo Domingo 670 Teléfono 60468. 31 Enero

APRENDA INGLES CORRECTAMENTE, método propio. Contabilidad, curso rápido, Instituto Anglo - Americano, Huérfanos 1235. 6 Febrero

CONTRA REUMATISMO: ¡Obleas Chinas Li-Wu-pat! 24 Feb

16.—Fotografía, cine y útiles científicos.

PARA REVELADOS, COPIAS y ampliaciones, prefiera la Casa Hans Frey. Huérfanos 1066, segundo piso. 17 Feb.

ANTEOJOS ANTIPARRA DE COLOR
$ 3.40
CASA SAFFI
PUENTE 665
BANDERA 7

17.—Ocupaciones buscadas.

SEÑORA DE EDAD SE OFRECE para cocinar, prefiere ancianos. Exposición 344.

SE OFRECE UN JOVEN 18 años para toda clase de trabajo con muy buenas recomendaciones. Tratar: Avenida La Paz 3.er piso.—L. Cortés.

SEÑORA DAMNIFICADA recomendada ofrécese para cualquier trabajo en casa de familia. Dirigirse por carta: Marica Ponce. Correo Los Cristales.

PRACTICO EN FARMACIA con carnet auxiliar ofrécese para vita. Santo Domingo 1081, cina 19.

JOVEN APTO PARA CAJA con práctica en almacenes cualquier ramo en el rubro radez y puntualidad. A. V. Correo Central.

OFRECESE EMPLEADO competente en contabilidad, Kardex, dactilografía, trabajo B. R. Santo Domingo 1081, 19.

SEÑORES COMERCIANTES Ofréxcome hacerles toda clase de compras en Ferias o Mercadotas. Ruégoles darme sus ofertas, ya sea por su cuenta o la mía. Demuth, Correo 11.

EMPLEADO LARGA experiencia en el ramo sastrería, menaje aquí o Provincias. Demuth. Correo 11.

UNION EMPLEADOS: Santo Domingo 1081, Of. 19. Ofrece toda clase empleados para industria y agricultura.

JARDINERO COMPETENTE italiano, hombre solo sin hijos de confianza, se ofrece a casa particular, con cuartos adentro. Zañartu 1096. Teléfono

CONTADOR AUTORIZADO medic día disponible. Habla inglés. San Francisco

SE OFRECE UN JOVEN para toda clase de trabajo, con buenas recomendaciones. Avenida La Paz 557, barrio M. Cortés.

18.—Ocupaciones ofrecidas.

—Empleados.

CONTADOR ROBERTO Echeverría chez, Tomás Echeverría Teléfono 82222. Contabilidades atrasadas. Balances, informaciones, Declaraciones de Impuestos. Contabilidades agrícolas, profesionales y comerciales. Jubilación general.

SEÑORITA NECESITA SEÑORA corretaje artículos de belleza. Buena comisión. San Francisco 223-227.

CARTAGENA PLAYA CHICA, Condell 150 casa particular acepta personas honorables, precios módicos. Mercedes de Parga.

SEÑORA NECESITA URGENTE pensión en casa honorable, sin niños, en campo o Quinta Cisterna, San Bernardo o alrededores. Esmeralda 730. Teléfono 68968. (enero 23

VERANIANTES VALPARAISO 15 diario, familia honorable. Tratar: Rosas 1065, Santiago. (enero 21

PAPUDO, ARRIENDO CASA bien amoblada, próxima mar. Informe: Teléfono 45718, de 1 a 8 P. M. (enero 18

NECESITAN VERANEAR 15 días, 3 personas grandes y 2 niños, en campo o playa. Enviar precio a: M. F. C. Casilla 81-D. Santiago.

¡¡¡COCINAS ECONOMICAS!! Buenas, bonitas, baratas, tiene "Mérida", fabricante. Chacabuco 12. 16 Febrero.

CHALET AMOBLADO OFREZCO, barrio Agua Santa, Viña del Mar. Tres dormitorios, living con chimenea, comedor, jardín, garage y todas dependencias; contrato 1 a 3 años. Canon $ 1,200. Tratar: calle Yungay 2542, teléfonos 3201 y 81852, Valparaíso. 22 En.

QUILPUE "VILLA CLOTILDE" El Retiro cerca balneario recibe personas sanas. Enero 28

DOY ARRIENDO CASA CARTAGENA chacra casi misma Playa Grande principio, cánon bajísimo, pueden veranear 15 personas; chacarería fresca, baño vertiente; temporada enero a 30 abril. Aravena, Huérfanos 1350.

EN VALPARAISO SE ARRIENDA cómoda casa amoblada, 8 piezas a 1 cuadra Parque Italia y a una cuadra góndolas Casino. Chacabuco 2216. Teléfono 93147.

CARTAGENA, PLAYA CHICA, residencial Coello, por sus comidas al aceite, seriedad, aseo esmerado, la prefieren familias delicadas. Teléfono 14. Facilidades guardar autos.

RECREO-VIÑA, AVENIDA 18 de Septiembre, Pasaje Vera, Casa A., Teléfono 80743, ofrece regias piezas con pensión. Precios módicos. Dirigirse a Carlos Vergara. Se reparten viandas. 19 En.

CARTAGENA, RESIDENCIAL Estela Suspiro 280. La mejor pensión familiar, cocinase aceite; pescado, marisco, ave, cordero, verduras especiales, precios módicos, antes resolver pensión, véase residencial. Estela Cárdenas. 20 Ene.

bien amoblada, inmediata playa. Teléf. 45718.

RESIDENCIAL ECONOMICA, cerca Casino. Departamento para familia. Nieto 39. Viña.

CONSTITUCION, HOTEL VENECIA, brinda a veraneantes agradable estada. Dirigirse a Josefina Rozzi. 16 Febr

$ 3,000 MENSUALES ARRIENDASE Recreo, frente balneario, chalet amoblado, cinco dormitorios, dos baños, garage, jardín. Teléfono 80321 Viña. Casilla 570. Valparaíso.

RESIDENCIAL, LINDA QUINTA, espléndidos piezas, buena comida. Valparaíso 870, teléfono 153. Villa Alemana. 26 Ene.

PAPUDO, ARRIENDO CASA completamente amoblada. Informes de 1 a 8 P. M. Teléfono 45718.

CARTAGENA, ARRIENDO CASITA barata. Sto. Domingo 1219.

9 NORTE 796, esq. 1 ORIENTE, chalet esq. living, comedor, toilette visitas, repostero, cocina, 2 piezas empleadas, garage, altos, 3 dormitorios y baño. Canon: $ 3,000 mensuales. Fono 81889.

PAPUDO, ARRIENDO CASA CONSTITUCION, HOTEL VENECIA, brinda a veraneantes agradable estada. Dirigirse a Josefina Rozzi 16 Feb.

CARTAGENA, ARRIENDO CASA, véndese 18,000. Serrano 457. 23 Enero

CARTAGENA, CASA AMOBLADA doy arriendo cerca Playa Grande, principio baño vertientes: suelo talaje, canon bajísimo; pueden veranear varias familias. Aravena, Huérfanos 1350. 22 En.

CARTAGENA, RESIDENCIAL Estela, Suspiro 280, vista mar, una cuadra Playa Chica; pensión más bajo precio, con sus variadas comidas pescado, mariscos, diarios, cordero, ave, hortalizas frescas escogidas; turistas, almuercen y coman comida casa, escogida; carta, extra. — Estela Cárdenas. 22 En.

RESIDENCIAL—VIÑA. — Calle Alvarez 1090, teléfono 81911, Viña del Mar. Ofrecemos elegante residencia, rodeada de jardín. Atención y comida esmerada, dormitorios confortables, a dos cuadras de la estación. Tranvías y autobuses a la puerta. 22 En.

PLAYA "LAS VENTANAS" casa residencial de altos el rincón, veraneantes serán bien atendidos. Dirigirse a N. Godoy, Las Ventanas.

LA NACION

Santiago, 26 de enero de 1940

Presidente del Consejo
HORACIO HEVIA
Director
CARLOS PRENDEZ SALDIAS
Gerente
LUIS GUZMURI GATICA

LA CIRCULAR DEL PRESIDENTE

Celebramos la circular del Presidente de la República a los jefes de Servicios, por un doble motivo: primero, porque envuelve una política de saneamiento de la Administración, en cuanto elimina la influencia inexplicable de grupos políticos con atribuciones que nadie les ha dado, en la remoción o nombramientos de empleados, y, en seguida, porque coincide con una campaña que nosotros sostuvimos dos o tres meses después de iniciadas las labores del actual Gobierno. En aquella oportunidad, fueron muchas las quejas que salieron de los propios organismos del Estado, en contra de estas facciones de miembros de partidos, que se atribuían, por sí y ante sí, funciones fiscalizadoras o providenciales.

Estos grupos removían, por antipatías o por un mal entendido doctrinarismo, a funcionarios perfectamente honorables, para substituirlos por otros, cuyos antecedentes eran bastante precarios. Atropellaban la autoridad de los jefes y pasaban por encima de las más elementales normas de la cortesía, amparados tras una situación que ellos mismos habían creado, a espaldas de toda consideración de buen Gobierno.

Dijimos entonces que era necesario que tal situación cesara, no sólo porque dañaba el concepto jerárquico, sin el cual una Administración no puede funcionar en forma regular, sino porque deprimía las funciones taxativas de los jefes de Servicios.

La circular del Presidente de la República ha llegado en hora oportuna para poner término a esta situación irregular e inconcebible, toda vez que los mecanismos funcionales de la Administración reconocen un escalafón, una autoridad, una jerarquía, una norma de estabilidad y de honestidad, por encima de toda ingerencia extraña. Las palabras del Jefe del Ejecutivo son claras y bastante explícitas, y demuestran una sana comprensión de las normas a que deben ajustarse los funcionarios.

"El actual Gobierno—dice el Excmo. señor Aguirre Cerda—se formó sobre la base de establecer un régimen justiciero, sin desorden, sin indisciplina, y con el sincero propósito de rectificar errores del pasado. En consecuencia, toda acción política aislada, irresponsable y perturbadora de una correcta Administración, no hace sino desprestigiar el nuevo régimen, demostrar desconfianza en sus jefes políticos o en sus Ministros y crear el caos en vez de la regularidad y del bienestar del pueblo".

He ahí conceptos que, para emplear una expresión corriente, tienen el mismo efecto del dedo sobre la llaga. Y fuera de eso, constituyen una alta expresión de buena y eficiente política administrativa.

No es posible que la Administración Pública quede entregada a la disputa de elementos políticos que, si pueden tener todas las simpatías que se quiera por el actual régimen, no representan, con su actitud, sino la indisciplina de que habla el Presidente de la República, y la perturbación de los servicios.

Los funcionarios que trabajan bajo la amenaza velada de ser un día cualquiera removidos por la presión de gente extraña, por la arbitraria voluntad de elementos a quien nadie ha podido revestir de atribuciones, y que sienten sobre sus cabezas una espada pronta a actuar, trabajan sin entusiasmo, sin dedicación, y abandonan paulatinamente las funciones, convencidos de que ningún esfuerzo habrá de ser debidamente apreciado por sus jefes. Y éstos, a su vez, sintiéndose con su autoridad deprimida, puesto que también están a merced de los fiscalizadores extemporáneos y caprichosos, tampoco se sienten con ánimos para desempeñar con acuciosidad sus funciones de tales. En consecuencia, la Administración Pública se resiente de lentitud, de ineficacia en la acción, de solvencia, si así pudiéramos decir, para hacer funcionar los resortes esenciales a la marcha regular y armónica del propio Estado.

Insistimos, pues, en que la circular del Presidente de la República a los jefes de Servicios constituye un documento de inapreciable valor, y es una saludable advertencia a todos esos elementos extraños que habían convertido la Administración del Estado en una sucursal de las asambleas y agrupaciones, y que desprestigian no sólo a los organismos estatales, sino al país mismo. Esperamos que las palabras del Presidente serán aplicadas con todo el rigor que la situación merece.

Sueldos de las Fuerzas Armadas

El encarecimiento progresivo de la vida ha creado una situación difícil a todos los que viven de un sueldo o de un jornal, y quizá lo lógico habría sido no proponer leyes aisladas para el reajuste de remuneraciones a los empleados públicos, sino la dictación de una ley general que comprendiera a todos los funcionarios del Estado, tomando en consideración la responsabilidad y gastos que cada cargo representa, y no la simple división por grados, según lo establece el Estatuto Administrativo.

Pero, ya que no ha sido posible hacer un estudio ordenado y racional de las necesidades de cada funcionario y de las exigencias que el desempeño de su puesto representa, es indispensable adoptar una norma que diferencie a los servidores públicos conforme a algún principio que tenga base de equidad y de justicia.

Así como nos hemos interesado especialmente por el aumento de sueldos al Poder Judicial, al Magisterio y personal de Correos y Telégrafos, estimamos de necesidad impostergable el mejoramiento de remuneraciones al personal de las Fuerzas Armadas.

Es absolutamente distinta la vida funcionaria de un oficial o individuo de tropa de cualquiera de las tres ramas del servicio de Defensa, que la de un empleado de la burocracia administrativa. En primer término, las exigencias del vestuario no admiten un parangón ni siquiera aproximado. El personal militar debe invertir no menos de la cuarta parte de su sueldo en equipo y uniformes. Luego, después, la vida forzosa en los casinos, la representación social en los grados altos, y las obligaciones familiares en guarniciones de provincia, cercenan en tal forma el presupuesto de los oficiales, que es poco menos que nula la cuota de que pueden disponer para las atenciones del hogar.

A todo esto es preciso agregar, como en el caso de los jueces y de los profesores, que la carrera de las armas debe considerarse como una profesión técnica y no como un empleo. Cualquier funcionario de la Administración tiene oportunidades, si desea forzar un poco su tren de trabajo, de emplear las horas libres en ocupaciones remunerativas. El profesional militar no puede hacerlo. El perfeccionamiento de sus estudios necesita ser constante, si no quiere verse expuesto a la eliminación del servicio, ya que las tres ramas de la Defensa son las únicas entre todas las reparticiones del Estado en que la calificación anual exige una cuota de retiros por incompetencia o por descuido en sus labores profesionales.

El Gobierno se ha visto obligado a enviar un mensaje a las Cámaras para reajustar el sueldo de las Fuerzas Armadas, porque ha comprendido la absoluta imposibilidad en que se encuentran para llevar una vida decorosa con las exiguas remuneraciones que perciben. Un general, con $ 4.000 de sueldo líquido, debiendo mantener las exigencias de su rango y un cabo, instructor de conscriptos, con una renta no superior a $ 500, es materialmente imposible que puedan dedicarse, en forma absoluta, a su perfeccionamiento profesional, teniendo ante sí el problema de la vida angustiosa del hogar.

De ahí que estimemos no sólo de estricta justicia, sino de urgencia inmediata, la aprobación legislativa del proyecto del Gobierno, máxime cuando el financiamiento del mayor gasto, que asciende a poco más de 40 millones, se ha hecho sin lesionar ningún interés importante para el desenvolvimiento económico.

POR QUE Y COMO LUCHA FRANCIA

Por JEAN GIRAUDOUX

Con la presente, enviada directamente desde Francia, inicia Jean Giraudoux, uno de los más célebres novelistas franceses, una serie de correspondencias exclusivas para nuestro diario. Giraudoux, autor de novelas, difundidas ya en Europa y en América, ensayista de grandes condiciones y magnífico observador de la realidad europea, casi no necesita presentación. Queremos única mente llamar la atención de nuestros lectores hacia la importancia que revisten las informaciones directas que una pupila penetrante, como la del célebre escritor francés, enviará periódicamente para "LA NACION".

París, enero de 1940, (por avión).

¿Por qué luchamos? Porque no es posible vivir en semejante época de inquietudes. La vida de Francia es de actividad y de reflexión. Es la vida de una nación acostumbrada a participar en los grandes proyectos y a inspirar las grandes etapas de la vida europea. También es la vida de una nación que hace veinte años enterró la quinceava parte de sus hombres y vió destruidas las dos terceras partes de su industria; la vida de una nación que quería consagrarse a su trabajo y a su reconstrucción. Pero esta vida no era posible. Por tercera vez, durante una generación, Francia ha tenido que hacer frente a una Alemania gigantesca, cada día más ávida y más poderosa.

Contra este mal pusimos remedio, sustituyendo el caduco lema de "la fuerza del derecho", por este otro más moderno: "la fuerza contra la fuerza". Por luchar contra una Alemania, cada vez menos europea, cada vez menos humana; para poder vivir, luchamos. Contra un monstruo que quiere extender a norte y sur, a poniente y a oriente, su fuerza opresora, luchamos. Y luchamos contra una civilización corrupta, amoral, contra una atmósfera irrespirable. Al otro lado del Rin no se ven hombres. Sólo pueden divisarse los rostros del opresor y de las víctimas.

Alemania dice que es esta una lucha entre naciones que nada tienen y naciones que todo lo tienen. No es cierto. En 1914, Alemania era poderosa y tenía una verdadera situación de privilegio. Pero eso no le bastó, e hizo la guerra. Lo cierto es que la guerra se hace entre naciones que son estables y naciones que no lo son.

Francia ha obrado de otro modo, transigiendo con su suerte, utilizando y mejorando sus posibilidades. Incluso en sus períodos de adversidad—1814 y 1870—supo vivir épocas felices y constructivas, las horas más venturosas de su pasado.

Alemania no se satisface jamás, incluso en sus épocas de mayor gloria. Es un país inestable. Francia es el único obstáculo que sus ambiciones de dominio encuentran en el Continente. Desde hace cinco años vivimos horas de angustia, de amenaza, de incertidumbre. Vivimos como no podemos y como no queremos vivir. La gran familia francesa viene viviendo una constante y perpetua separación.

En el curso de un año y meses se ha visto diseminada tres veces por los cuatro costados del país. Las mujeres lejos de sus maridos, las madres separadas de sus hijos. Cada hogar está hoy abandonado o superpoblado. Por voluntad de Alemania, los obreros han interrumpido sus trabajos, han evacuado las fábricas...

A todo esto responde el enemigo:

"Perfectamente. Mas, ¿por qué no hacéis la guerra? ¿Por qué siendo vuestra voluntad el combatir, apenas actuáis en el frente?"

Porque queremos dirigir la guerra y las operaciones a nuestro estilo y como nos place. Porque los Aliados no combatimos para diversión y goce de los espectadores belicos, sino para conseguir la victoria final. Porque los Aliados han de salvar al mundo, aunque sea aburriéndolo, contra las asechanzas de una nación que quiere someterlo a la esclavitud, divirtiéndolo.

Hitler ha dicho: "No cruzaré la Línea Maginot; pero actuaré en Francia, más allá de la Línea Maginot, sin perder un soldado: este es mi secreto". De ahí la propaganda alemana. En este momento, todas sus ofensivas están en acción. Nos dicen que si no proclamamos los fines que persigue Francia combatiendo, es porque son egoístas, brutales, porque pretendemos aniquilar a Alemania. No; queremos, cuando llegue la hora, ordenar para siempre nuestras relaciones con Alemania; queremos dar a Alemania su espacio vital verdadero— salvando su alma de la esclavitud—; queremos reintegrar a Alemania su naturaleza auténtica, impidiendo que sea cómplice del mal; queremos dar a Alemania su verdadero pan, reemplazando el odio, la mentira y el orgullo de las lecturas de ahora—"Mein Kampf"—por las lecturas de otros días—"Mein Frieden"—. Queremos una Alemania pacífica, sean cuales sean su población y la extensión de su territorio; una Alemania humana, en la fortuna o en la desgracia. Queremos una Alemania libre, liberando a los esclavos que ella hizo de los austriacos, checoeslovacos y polacos. Queremos devolverle sus esperanzas, su conciencia, haciéndole ver por sus propios ojos, leer en sus propias obras, oír su propia voz... Los Aliados no pararemos hasta no haber logrado todo esto. Sirva de garantía de cuanto decimos ante el mundo, el hecho de que los jefes de nuestros ejércitos son los que más odian la guerra y que nuestra lucha está dirigida por quienes mejor conocen a Alemania.

La muletilla de la reconstrucción

Con motivo de cumplirse un año desde la fatal noche de enero de 1939, en que un considerable número de ciudades florecientes debió sufrir los rigores de uno de los más grandes cataclismos que hayan azotado al país, se han intensificado las críticas referentes a la obra de reconstrucción en que tan celosamente se encuentra empeñado el Gobierno.

Existe en estos interesados comentarios una flagrante injusticia, y es necesario, por el prestigio mismo de la verdad, desvanecer tales infundados ataques y detener alguna vez tan osadas aseveraciones. No es posible permanecer indiferentes ante semejante obra de zapa, ya que fácilmente se adivinan los propósitos exclusivos que la animan; ni sería tolerable guardar silencio cuando del dolor colectivo se ha tratado de hacer una deleznable muletilla política.

El telegrama enviado por el Presidente de la República a los Intendentes de la zona devastada en el aniversario de la horrenda catástrofe, contiene la más indiscutible verdad acerca de los propósitos gubernamentales. "He hecho cuanto he podido por la reconstrucción de la zona devastada, y me esforzaré por continuarla hasta su término", expresa S. E. en la comunicación referida. Tales palabras encierran una realidad y una esperanza, un hecho tangible y una promesa halagadora. Sin eufemismos y sin peroraciones estériles, el Presidente de la República afirma, con palabra oficial que no puede desestimarse, los empeños patrióticos de reconstrucción en que está empeñado él y cuantos colaboran en su Gobierno. Desconocer lo que se ha hecho, es más que una osadía, y negar los propósitos de bien público que animan a nuestros gobernantes en este caso, es más que una intemperancia.

Porque a nadie se le podría ocurrir que, en el corto espacio de un año, fuera posible haber realizado una empresa más fecunda y acertada. Muchos desearían ver ya totalmente reconstruidas las innumerables ciudades que el cataclismo sumiera en escombros; hay quienes piensan que las siete provincias devastadas deberían estar ya en posesión de su vida normal y definitiva; existen algunos que se estremecen porque aún no se han elevado los palacios públicos o las suntuosas habitaciones privadas; quieren otros que ya estén trazadas y en servicio las nuevas arterias que contemplan los planos y las bellas avenidas proyectadas para el hermoseamiento de tanta urbe derruida; y sueñan, algunos ilusos, con que en 365 días se hubiera levantado de su postración la tercera parte del territorio nacional.

Para pensar de tal manera, no se toman en consideración nuestra capacidad económica, la falta de elementos humanos, lo exiguo del tiempo transcurrido, la necesidad de vastos y complejos estudios arquitectónicos y urbanistas, la multiplicidad de las ciudades que esperan el favor oficial, y, en suma, todos aquellos otros factores que aun, en Norte América misma, habrían sido causa suficiente para no poder obrar con más presteza.

Lo que hay en el fondo de estas lamentaciones pueriles, no es otra cosa que el afán incontenido de poner tropiezos a la misma obra reconstructiva. Y esto no es tolerable para quienes piensan que la verdad no es posible cambiarla en una cansada muletilla.

VOCES DE LA CALLE
LETREROS INDECENTES

Partidos políticos que pretenden poseer programas de salvación nacional, cuentan dentro de sus filas con apóstoles de propaganda gráfica que han elegido las murallas de las casas a manera de carteles.

Las calles Catedral y Compañía, desde la Plaza en dirección a la Quinta, exhiben dicha propaganda en la forma de soeces insultos a los políticos adversos, a las damas, parientes de ellos y al propio Gobierno. Nunca jamás la desvergüenza de esta clase de propaganda contraproducente alcanzó las proporciones de ahora.

Parece que los autores eligieran las fachadas más hermosas o más nuevas, las murallas más visibles y lisas, para explayar sus pequeñas pasiones. Uno llega a preguntarse qué clase de personas, qué clase de cerebros serán ésos, tan primitivos y al mismo tiempo dotados de cierta cultura. La caligrafía acusa educación, libresca por lo menos. El texto revela ignorancia y estupidez.

El paso del tranvía que lleva a los barrios altos, no puede escapar a dichas exhibiciones. Una casa de hermoso estilo español aparece cuajada de letreros en tinta azul, nítida, clara, en letras grandes. ¿Qué pretenden? ¿Qué dicen? No importa. El lector involuntario de los letreros piensa en seguida: "basta que digan eso, en términos tan bárbaros y vulgares, para que yo piense lo contrario". Sería mejor que el propagandista cavernario pusiera simplemente: "soy un animal".

El remedio contra esos excesos en que se mezclan la cobardía y la estupidez, no puede ser otro que la pesquisa y la multa. La policía debiera dirigirse por deducción a los jefes de los partidos que permiten a sus secuaces esa labor de propaganda callejera que deshonra a la ciudad.

Técnicos industriales

Con ocasión de haber designado la Dirección General de los Ferrocarriles del Estado a un conocido ingeniero de ese servicio para que se traslade a los Estados Unidos con el objeto de vigilar la construcción de veintiuna locomotoras y se reciba de ellas, la Asociación de Técnicos Ferroviarios de San Bernardo ha entregado a la prensa una exposición que merece ser considerada, en razón de las ideas de orden práctico que contiene.

La Asociación, que no se opone a que se designen ingenieros para esta clase de trabajos, sugiere la conveniencia de que se integre esta clase de comisiones con obreros prácticos, técnicos ferroviarios, especialistas en estos servicios que, sin poseer un título profesional equivalente al de ingeniero, a fuerza de dedicación, de constancia y de estar en continuo contacto con los elementos de las maestranzas, han llegado a constituir el intermediario obligado entre el ingeniero y el obrero.

Esos prácticos o técnicos carecen de un título porque en Chile no existe, y que la Asociación llama Ingenieros Industriales. Por la pericia con que se desenvuelven en sus labores, por la competencia que han demostrado, y por el acierto con que saben manejarse en operaciones técnicas, aprendidas únicamente en la realización práctica de sus quehaceres, la Asociación de Técnicos Ferroviarios de San Bernardo los estima capacitados para que se les otorgue el título profesional que hemos indicado.

Y para que esos prácticos o técnicos puedan perfeccionarse en sus conocimientos de una manera más eficaz, la Asociación cree que los que más se han destacado en el arte que desempeñan, deben integrar las comisiones de ingenieros que van al extranjero con el objeto de fiscalizar las construcciones del material ferroviario.

En líneas generales, que nada hay que decir de esta aspiración. Parece legítima, porque así se consigue dotar a nuestra industria de ese tipo intermedio que debe existir entre la cabeza que concibe y el obrero que realiza, es décir, del Técnico Industrial. Es éste el que se encuentra en diario contacto con la mano que produce, y es éste, también, quien corrige, enseña, orienta y origina a la larga, el progreso industrial.

El obrero chileno ha demostrado en las tareas más delicadas, singulares condiciones de adaptación. A una inteligencia penetrante une un vivo espíritu de curiosidad reflexiva y una dosis de imaginación que no es frecuente encontrar en obreros de otros países. Procurar enaltecer estas cualidades, es mejorar la industria nacional, y abrirle un campo que la independice de la clientela extranjera. Para ello es preciso que el horizonte del obrero se amplíe, y una manera de conseguir este propósito es incorporando al trabajador chileno en las grandes fábricas del mundo donde pueda aprender la técnica, en contacto de obreros de mayor experiencia y de más larga vida profesional.

La exposición de la Asociación de Técnicos Ferroviarios, plantea un asunto de verdadero interés, que debe preocupar a los Poderes Públicos.

SE INICIO ESTUDIO DE LA REFORMA DE LA LEY DE MEDICINA PREVENTIVA

La comisión especial designada con este objeto eligió presidente al doctor Raúl Morales Beltrami

NOMBRAMIENTO DE SUBCOMISIONES

La Comisión designada por el Gobierno para estudiar las reformas que convenga efectuar en la Ley 6174, su Reglamento y las instrucciones en vigencia, compuesta por el doctor don Raúl Morales Beltrami, doctor Rolando Castañón, doctor Manuel De Viado, señor Jorge Mac Cinty Dinator, señor Bernardino Vila, señor Oscar Parrau, doctor Alfredo Rojas Carvajal y señor Bernardo Ibáñez, se constituyó con asistencia de todos los nombrados a excepción del señor Bernardo Ibáñez que se encuentra en misión en el extranjero.

Se designó por unanimidad presidente de la Comisión al doctor don Raúl Morales Beltrami y secretario de ella al señor Jorge Mac-Cinty.

Se acordó sesionar los días lunes, miércoles y viernes a las 22.15 horas y se dividió el trabajo de la Comisión en la siguiente forma:

1.o Reformas al Reglamento y a las Instruciones.

2.o Reformas expeditas a la Ley.

3.o Reformas legales de más larga tramitación.

4.o Problema Médico asistencial de fondo.

Se resolvió iniciar de inmediato el estudio del Reglamento.

En la primera sesión se dió lectura y se tomó nota de los artículos del Reglamento que deben modificarse, que van del 1.o al 12.o. Asimismo se trató en esta sesión del Capítulo III del Reglamento, o sea, de las Comisiones Provinciales Médicas de Reclamos.

En la sesión celebrada con fecha 19 de enero se pone término a este estudio y se acuerda nombrar dos sub-comisiones, una presidida por el doctor Rolando Castañón, que quedó encargada de la redacción de un ante-proyecto de instrucciones médicas para el cumplimiento de la Ley 6174, sub-comisión que consultará a las Sociedades Científicas y a los Especialistas correspondientes. Esta sub-comisión quedó integrada por los doctores Rolando Castañón, don Jaime Vidal Oltra, don Alfredo Rojas Carvajal, don Manuel De Viado y don Agustín Arriagada quién actuará como secretario.

Se designó también otra sub-comisión, encargada de confeccionar un ante-proyecto de Reglamento de la Ley 6174, para la consideración posterior de la Comisión. Esta sub-comisión será presidida por el abogado don Manuel Contreras e integrada por los señores don Bernardo Vila, doctor Manuel De Viado, Dr. José Ansola y doctor Carlos Saavedra, quien actuará como secretario.

El presidente y secretario de la Comisión serán miembros por derecho propio de ambas sub-comisiones.

La Comisión seguirá sesionando en los días y horas señalados, con el objeto de continuar en la fijación de los puntos de vista generales en el problema confiado a su consideración. Estos puntos de vista generales servirán de pauta para el cometido de las sub-comisiones.

Se ha acordado también que en aquellos puntos que sean materias de reformas legales y que afecten a los gremios, sea éstos de empleados u obreros, se informará al Gobierno de el punto de vista técnico, solicitando de éste que pida la opinión de los organismos representativos de dichas colectividades gremiales, frente al problema de conjunto.

DE JOAQUIN EDWARDS BELLO

De todas partes

El ski es un deporte de actualidad. Los bravos finlandeses han hecho de él algo más que un simple juego en la nieve.

Hace poco encontré a un viejo amigo y me dijo:

—Me mandé hacer una tumba.

Poco más tarde otro, más joven, me contó su caso:

—Me mandé hacer un refugio en Farellones.

Yo me fuí pensando: "He ahí a dos Chiles: el que se va y el que viene."

AUTOMOVILES

La excusa de las trompetas de Jericó, que llevan los autos, consiste en que si no las llevaran, no les oirían en las bocacalles; sin embargo, de noche, uno puede oír perfectamente, desde la cama, hasta cuatro cuadras, la trompeta del auto que va pasando.

PÓLITIQUERIA

Dije que las actividades de los políticos y las actividades de los ratones en el entretecho, me interesaban lo mismo. Recibí una carta de protesta, firmada: **Ratón.**

TERRORISMO

El terrorismo y la pobreza de Europa poblaron a América. El terrorismo religioso armó a la "Mayflower"; el terrorismo anti-judaico trajo centenares de pobladores a Indias. El terrorismo actual, ¿qué traerá?

EMOCIONES FUERTES

Las películas más interesantes duran un mes en el cartel. El Mago de Oz fué un fracaso. Se trata de un cuento para niños y la juventud de ahora quiere otra clase de cuentos. Necesita emociones fuertes, de carácter pasional. El sexo atrae más que todo otro orden de emociones intelectuales en la juventud. La vida universal está influída en la pasión de las emociones fuertes que se encadenan y prolongan, como el terremoto y los amores del día siguiente. Una noticia borra la otra. Primero: el fascio; después, el nacismo; la guerra de China; la revolución española; la guerra europea; la de Finlandia... y mañana... ¿qué nueva emoción?

ANONIMOS

En el diario recibo numerosos anónimos, algunos muy simpáticos, otros algo malignos. Al día siguiente de publicar un comentario sobre el suicidio del malaventurado comandante del "Graf von Spee", recibí un anónimo que decía poco más o menos: "A usted le han criticado muchas cosas y no es capaz de suicidarse, luego no tiene derecho para hablar del comandante alemán." Lo cual quería decir que yo debía suicidarme primero y en seguida ponerme a escribir.

LA GUERRA Y SU DURACION.

Aseguran que la guerra no puede durar mucho. Alemania se morirá de hambre; los aliados la estrangulan. Hace 25 años yo estaba en París y decían cosas parecidas: "La guerra no podía durar más de un mes." El diario "Le Matin" publicó, en 1914, la fotografía de un soldado belga que tomaba prisioneros alemanes nada más que asomándose en la trinchera con un sandwich en la mano. En esos años Alemania peleaba en tres fronteras y sus puertos permanecían tan clausurados como ahora. El famoso periódico "Crapouillot", publicó, en 1927 un número especial para recordar a los "bourreurs de crane" de 1914-1918.

EL CRIOLLO AMARGADO

Otro anónimo decía lo siguiente:

"Escriba una novela titulada: El criollo amargado. Será muy interesante."

En verdad, sería interesante; pero necesito mayores datos. ¿Podría mandarme algo sobre su vida, sus costumbres, su manera de encarar el momento actual? A sus órdenes, casilla 81 D.

LOS PIES DESCALZOS

El simple comentario de un turista respecto a las personas descalzas en las calles chilenas, se ha prestado a las reacciones de los demagogos. Un pie desnudo en verano, un pie apenas protegido por la sandalia, sin medias ni calcetines, puede ser un espectáculo agradable y sano. En Hawai, ese paraíso polinésico, las chiquillas se quitan los zapatos cuando salen del colegio. Antiguamente, los chicos de aldeas jugaban al fútbol descalzos; conocí a una indiecita chilena que hablaba solamente alemán; iba siempre descalza; sus pies eran sanos y limpios, sin deformaciones. Los zapatos la herían y le restaban agilidad. Había servido en casa de alemanes de un poblacho metido en regiones boscosas, virginales. Cuando se ponía zapatos para ir a misa el domingo, cojeaba todo el camino. Una vez, de vuelta en la casa, pegaba un suspiro enorme y se arrancaba esas herraduras de cuero, que caían al suelo con un ruido seco.

NAUFRAGIO DEL "ORAZIO"

La última noticia del cable me ha recordado un relato muy antiguo,—creo que de la Pardo Bazán—sobre un incendio a bordo. Era espeluznante. Los marineros subían baldes de agua para meter los pies; la cubierta hervía, y pronto el agua de los baldes se ponía a hervir también; el humo denso y el calor comenzaban a enloquecer a los tripulantes. En la noche el barco era una brasa.

Con el mar no se juega. Existe una superstición nórdica alusiva a los palacios flotantes; según ella, los genios del mar son adversos a esa clase de petulancias. Casi todos esos palacios terminaron mal. Pensemos que el "Orazio" navegaba en el Mediterráneo, a pocas horas de Barcelona; estaba provisto de radio y de cuanto elemento moderno requiere la gran navegación; no obstante, hubo botes que se partieron en dos; ningún pasajero pudo salvar sus tesoros.

La radio es un invento de ayer. Morse, un artista; Bell, Field, Marconi, fueron los precursores. En 1901, fecha memorable del género humano, Marconi transmitió la letra S a través del océano, por inalámbrica.

Cree R. L. Duffus, oficial de marina norteamericano, que en pocos años más la electricidad será capaz de transmitir el olor de las flores y el ritmo de las olas junto con su frescura.

J. E. B.

MODUS VIVENDI ENTRE CHILE Y STO. DOMINGO

El Encargado de Negocios de Santo Domingo en Chile, don Máximo Lovatón Pittaluga, se entrevistó en la tarde de ayer con el Subsecretario de Comercio, don Cayetano Vigar, a fin de tratar sobre el intercambio comercial entre ambas naciones.

Hubo acuerdo para estudiar sobre la materia un Modus Vivendi.

SECRETARIO JEFE DE LA PRESIDENCIA SE DIRIGIO AYER A VIÑA

En la tarde de ayer se dirigió a Viña del Mar el secretario jefe de la Presidencia de la República, don Humberto Aguirre.

El señor Aguirre Doolan lleva para la firma de S. E. el Presidente de la República, el despacho de los diversos Ministerios.

El señor Aguirre Doolan regresará el domingo a la capital.

HONROSO PARA UN MUSICO

El Presidente de la República acaba de promulgar la ley que aumenta la pensión del gran compositor nacional, Enrique Soro. Soro fué obligado a jubilar como profesor y Director del Conservatorio de Música en el año de 1928, con una pensión reducida, y los argumentos y razones que entonces se adujeron para tal determinación, hoy no tienen el menor valor. Una intriga administrativa y una celada política, despojaron a Soro de un cargo que servía con singular competencia y especial dedicación de maestro.

La nueva ley que eleva el monto de la pensión de Enrique Soro, sin recordar los antecedentes que hemos citado, está concebida en términos altamente halagadores para el músico chileno. Premia su vocación y desinterés por el arte musical, y premia también la constancia ejemplar que supone en medio de los afanes de una vida modesta para ganarse el sustento de los suyos y el propio, la creación de cuatrocientas obras, algunas consideradas como clásicas, y concebidas con un talento que se ha impuesto fuera del país.

Nos alegramos por la justicia que entraña esta medida en un ambiente tan hostil a las labores del espíritu y la celebramos, también, porque revela en el Gobierno del Frente Popular una verdadera estimación de los valores de la cultura.

FABRICA
Ventiladores, Claraboyas, Canales, Cañerías, Cubetas y Estanques para agua.
Bittig y Sohrag.
CASILLA 3558.
DELICIAS 2664

31 Enero

—Domésticos.

EMPLEADA PARA QUEHACEres, puertas adentro, necesito Ahumada 327.

EMPLEADA DE MANO EN CAsa-quinta. Buen sueldo, necesítase, San Nicolás 1480.

NINA AYUDAR QUEHACERES sepa algo cocina. Alonso Ovalle 641. 26 En

SE NECETITA EMPLEADA PAra servicio. Matucana 2. 27 En

COCINERA Y NINA PARA LA mano, necesito.—San Ignacio 56. 5 febrero

—Operarios.

FABRICA CALZADO, NECESItamos aparadoras. Santa Elena 1487.

NECESITO APLANCHADORA camisera. Recoleta 348.

NECESITO AYUDANTE LImador bronce. Erasmo Escala 2096.

MAESTRO JOVEN SEPA HAcer cocinas, que desee trabajar, necesito. San Alfonso 22.

FABRICA DE CALZADO NECEsita revisadora que sepa arreglar cuero. Gálvez 1043.

VESTONEROS CON MUESTRAS que trabajen para buenas sastrerías se necesitan, se paga $ 80 sin segunda prueba. Sociedad Cooperativa Militar. Huérfanos 1590. 27 Ene

COMPOSTURERAS DE OBRA grande que hayan trabajado en buenas sastrerías, se necesitan. Sociedad Cooperativa Militar. Huérfanos 1590. 27 En

NECESITO PELUQUERO O PEluquera de firme. Bascuñán 1982. 26 En

19.—Residenciales, hoteles, restaurantes.

GRAN RESIDENCIAL, OFRECE turistas $ 12 y 20 diarios, o mensual. Garantizamos cocinero Teléfono 86468. Santo Domingo 1312. 4 Marz

ARRIENDO PIEZAS c/s. PENsión. Puente 638. En. 26

OFREZCO PIEZAS, PENSION, días, meses, recibo pasajeros. Precios bajos. Ejército 5 En. 28

PUERTAS, VENTANAS: FEnix. Delicias 739. Feb. 2

ANTONIO PANADERO, AVISA a sus clientes y público en general que por demolición del local que ocupa su Feria de Materiales de Construcción, en Monjitas 845, ha trasladado sus mercaderías a calle Carlos Walker Martínez N.o 70 entre Bella Vista y Avenida Santa María 3 cuadras al oriente del puente Pío IX a media cuadra de "Clínica Santa María" donde estuvo, hasta hace poco, el garage Giovinazzi, en sus nuevos y amplios almacenes tendrá el agrado de atender a quienes se dignen visitarlo ofreciéndoles debidamente clasificados su extenso y variado surtido en Materiales de Construcción nuevos y usados. 11 Fb.

¡¡¡CAÑERIAS FIERRO, CEmento, realizamos. Depósito fierro. Cracabuco 11 23 ene

VIDRIERIA "LAS DELICIAS". Importación, vidrios planos: Cristales. Fábrica Espejos. Marcos Vitraux. Castro 8. Teléfono 89328. Enero, 27

TECHO ECONOMICO. PLANchas acanaladas, 3 cubren 2 metros cuadrados. Matucana 551. Feb. 8

HOTEL AITOR, UNICO EN SU género completamente transformado. Centralísimo, limpio, honorable y el más económico, espléndida comida española. Estado 45. Teléfono 84474. 28 Febr

PENSIÓN, MERCED 322 REgias piezas, teléfono. 1.o Feb

CONTRA RESFRIOS: ¡OBLEAS Chinas Li-Wu-Pat! 24 Feb

20.—Materiales de construcción.

CEMENTO MELON, SACK. 31 En.

FIERRO ACANALADO GALvanizado. Morandé 817. 31 En

ZUNCHOS LISOS. AMPOLLAdos, donde Sack. 31 En.

PINTURA EN PASTA. SACK 31 En.

FIERRO REDONDO, CONStrucción. Sack. 31 En.

FIERRO GALVANIZADO LIso. San Pablo 1179. 31 En.

PARA FIERRO. SACK. 31 En.

S. SACK. BARRACA fierro. San Pablo 1179. Morandé 817 Precios bajos. 31 En.

¡¡¡LLEGO CEMENTO!!! BArraca fierro. Chacabuco 11. 4 Febrero.

¡MADERAS!! NUEVA BARRAca San Martín. San Martín 870. Consulte al fono 63816. 6 Feb.

SE MANDA PENSION A DOmicilio. Rancagua 14. 28 Ene

ZINC TECHO: OCASION, AV. General Bustamante, 772. 31 En.

PUERTAS, VENTANAS, GAlerías, Av. General Bustamante 772. 31 E.

ROBLE PINO OREGON TODA dimensiones: Av. General Bustamante 772. 31 E.

¡¡¡COMPRA VENTA!!! MAteriales demolición: Av. General Bustamante 772, Teléfono 45184. 31 E.

CIELO DE YESO EN PLANchas a $ 5 m2., cornisas. Ferrer. San Luis de Francia 1650, entre Maule y Suble. 18 Feb.

PUERTAS ESTANDARD $ 55; ventanas todas medidas precios sin competencia. Arturo Prat 227. 6 Febrero

OCASION VENDO 25 METROS parquet. Santa Filomena 422.

FIERRO TECHO NEGRO USAdo vende mercería Gran Bretaña. Av. Matta 1076. 27 Ene

22.—Motores, maquinarias y artículos eléctricos.

BOMBA LAVAR COCHES. MAdrid 944. 31 Ene.

BOMBA SUMERGIBLE, MOtorizada. Madrid 944. 31 Ene.

CRISOLES SURTIDOS, IMportados, Madrid 944. 31 Ene.

COMPRA Y VENTA DE MAquinarias. Depósito de romanas. Chacabuco 28-A. Teléf. 92717. 3 Feb.

MAQUINA RASPADORA DE curtiembre compra. Antonio Varas 411. Estación. Feb. 8

ASBESTOS EN TRENZAS Y planchas, empaquetadura engrasada y grafitada, klingerit, etc., ofrece a precios convenientes: la Fundición Grajales. Calle Grajales 2548. Teléfono 93417. Casilla 1794. antiago. (enero 26

MAQUINARIAS, CALDEROS, transmisiones, descansos, correas, destroncadora y poleas todas dimensiones. Ocasión vende R. Phillippi 36. 12 Fb.

¡¡VENDO OCASION!! HUINcha americana cepilladora Kisner 060, Arturo Prat 227. 6 Feb

CONTRA DOLOR DE CABEZA: ¡¡Obleas Chinas Li-Wu-Pat!! 24 Feb

23.—Máquinas de escribir y coser.

MAQUINAS DE COSER, VENde, cuotas mensuales. Huérfanos 920, 4.o piso, oficina 409.

24.—Muebles, menajes y artículos sanitarios.

MUEBLES MODERNOS: ENchapados, imitaciones, novedosísimos estilos, dormitorios, comedores, halls. Facilidades muy liberales. San Antonio 62. 29 En.

COCINAS ECONOMICAS. VEN do, cambio, arreglo. San Alfonso 22. Teléfono 92607. Voy domicilio. 4 Feb.

CAFFARENA SUAREZ. MUEbles, facilidades, ocasiones. Huérfanos 1339. 5 Feb.

¡ATENCION! COMPRE SUS muebles, nuevos o usados de ocasión, máquinas singer grandes facilidades pago únicamente. San Diego 1877. 6 Fb.

GRANDIOSA LIQUIDAcIón en fábrica de muebles "Las Delicias". Avenida Bernardo O'Higgins 3035: el local más amplio de Santiago; el surtido más variado y atrayente; los precios más liberales. ¡¡¡Visítenos y comprará bueno!!! ¡¡¡Ahorrará dinero!!! 31 Ene.

¡¡¡MODERNICE SU HOgar!!! Recibimos sus muebles antiguos, entregamos modernos. "La Baquedano". San Diego 1283. 29 febrero

¡¡OCASION!! MUEBLES MOdernos: comedores, dormitorios, hall. Facilidades pago. "La Baquedano". San Diego 1283. 29 febrero

DORMITORIO LINDO ENCHApado, 3 cuerpos, madera tercida, 11 piezas, flamante estado. Cóndor 750.

REGIO COMEDOR, FINO, ENchapado, moderno, completo, nuevo, gran regalo. Cóndor 750.

¡¡¡COCINAS ECONOMICAS!!! Buenas, bonitas, baratas, tiene "Mérida" Fabricante. Chacabuco 12. Feb. 8

¡ATENCION! FORMIDABLE LIquidación en Mueblería Hollywood, gran stock de muebles comedor, dormitorio y hall. Precios ocasión. Grandes facilidades. Bandera 166. Feb. 8

PARA PENSION VENDO TRINche, comedor, 6 sillas. Almirante Barroso 1048.

COMPRO MUEBLES, BAÑOS, cocinas, máquinas, catres. Teléfono 52291.

¡¡OFERTA INTERESANTE!! Visite fábrica muebles "Imperio". Dormitorios, comedores, livings. Grandes facilidades, sin recargo. Nuestro lema es: ganar poco, pero vender mucho. Delicias 2887. 17 Febrero

COCINAS ECONOMICAS, CAMbios, arreglos, pídalos a Perich. San Alfonso 642. Feb. 9

MUEBLES, TODOS ESTILOS, solamente en la Fábrica, San Diego 277-281. Teléfono 74895. condiciones ventajosas. Se reciben muebles en pago. Feb. 9

VENDO COCHE-CUNA, ESPEranza 1197.

$ 350. VENDO CALIFON POco uso. Rozas 2544.

REGALO DOS AMOBLADOS hall, dormitorio, califont, escritorio. Compañía 2676.

SE VENDE RICA COCINA A Gas de la Compañía, tres platos, dos hornos, de ocasión en $ 360. Verla y tratar. Arturo Prat N.o 243.

¡BARATISIMO! VENDO DORmitorio, comedor confortable moderno, varios. Carmen 790. (enero 30

¡¡POR VIAJE!! VENDO DOR mitorio, comedor confortable moderno. Nataniel 681. 30 En.

¡¡¡CALENTADORES!!! GAS, carbón, leña, construcción sólida, garantida, Fábrica "Mérida". Chacabuco 12. 16 Feb

¡¡MUEBLES PARA COCINA!! Construcción sólida, hechuras perfectas, precios económicas.—Casa Mérida. Chacabuco 12. 16 Febrero.

¡¡¡A HOTELES Y RESIDENciales!!! Encarguen sus muebles e instalaciones en la "Fábrica Nacional" de Muebles. San Diego 1371. 31 En.

VENDO OCASION, JUEGO muebles, dormitorio de niños. Villavicencio 373.

MUEBLERIA "TRAIGUEN" confecciona muebles para radios. Toesca 2023. Teléfono 58257. Feb. 16

¡¡¡OCASION VENDO!!! AMOblados dormitorios, comedor y muebles sueltos. Delicias 2456. 17 Feb.

CHAISE-LONGUE, MODERNO, in librero, se vende. Bandera 140. A, departamento 2.

GRAN OCASION, VENDO DORmitorios, comedor, hall, urgente. Riquelme 68. 14 Feb.

¡INCREIBLE PERO CIERTO! nadie puede venderle más barato, lindos amoblados mimbre, fantasías variados colores, recontra barato. Cunas, cochecunas San Diego 33 6 Febr

COLCHONES LANA, coties, crin Encontrará en Colchonería Francesa Refacción a domicilio San Diego 9, teléfono 86259. 21Febr

COCINAS ECONOMICAS, SOlida construcción, garantidas, precio de fábrica. Delicias 2350. 24 Feb

CONTRA DOLOR DE MUELAS: ¡¡Obleas Chinas Li-Wu-Pat!! Febrero 24

25.—Modas e interés para el hogar.

AHORRE DINERO: MANDE arreglar sus carteras: Copiapó 1120, próximo San Diego. 4 Fb.

MADAME SARHA, MODISTA competente, ajuares de novia, traje sastres, abrigos y todo lo concerniente al ramo. Precios módicos. San Antonio 57. Teléfono 61520. Enero, 29

SEÑORA, TENGA PRESENTE que la Maison Cecile, San Antonio 388, le ofrece batas, trajes sastre de alta calidad a precios más bajos de la plaza. Feb. 8

CREDITOS, ABRIGOS, TRAjes, pieles, capas, zorros. Coquimbo 615. Teléfono 50734. 29 febrero

¡¡¡NO COMPRE JUGUETES!!! Pruebe Radio Philips desde $ 100 mensuales en Ahumada esquina Delicias. (febrero 17

¡¡UNA HORA!! ENtregamos trajes lavados químicamente; zurcidos invisibles. San Diego 51. (enero 26

ACILIDADES PAGO, GALVEZ 717. Trajes sastre, batas, tapados, capas, zorros. 15 Feb.

VERANEANTES: ¿POR QUE pagar tan caro? Compre directamente en fábrica "Francesa" exposición, 20 modelos trajes de baño, $ 30 a 90; pantalones, $ 12 Regios batones para playa tegido doble, $ 125; Bayaderas $ 20. Avenida Matta 1049 4 Febr

CONTRA DOLOR DE MUELAS: ¡¡Obleas Chinas Li-Wu-Pat!! 24 Feb

¡¡¡SEÑORAS!!! TRAJES DE brin, abrigos, para la playa, únicamente Madame Alice — Santo Domingo 810. 7 febr.

26.—Mudanzas y transportes.

EMPRESA TRANSPORTES, fletes dentro y fuera de Santiago, a San Antonio y Cartagena, se recibe desde un bulto. Blanco Encalada 2333. Teléfono 94470. (febrero 19

27.—Negocios e instalaciones, compra y venta.

BILLARES "BRUNSWICK" con facilidades de pago. Casa Hans Frey. Huérfanos 1060, segundo piso. 25 Feb

SE VENDE NEGOCIO VARIOS Blanco Encalada 2893.

VENDO LIBRERIA Y PELUquería por no poderlas atender. Tratar: San Diego 1157.

VENDO VERDULERIA CON gran local para frutos del país. Benavente 730.

SE VENDE BAR Y RESTAUrante y Quinta "Los Pajaritos", con toda su instalación por enfermedad de su dueña. Fermín Vivaceta 1930, frente Hipódromo Chile. Conchalí.

SE VENDE UN NEGOCIO SASTrería y ropería. San Diego N.o 407. (enero 26

VENDO NEGOCIO ABARROTES vega matadero Tratar, Arauco 1063, de 7 a 17 horas.

SE VENDE UN DEPOSITO DE licores. San Pablo 4310. Comuna Quinta Normal.

VENDESE PELUQUERIA. O'Higgins N.o 63.

SE VENDE DEPOSITO DE LIcores. Tratar: Salto 2427.

VENDO PELUQUERIA, ANEXO paquetería. Providencia 2365.

SALON DE REFRESCOS, VENdo barato. Herrera 1283.

PENSION CLIENTELA ASEGUrada, véndese por viaje. Matucana, 718.

VENDO NEGOCITO MENESTra. Arriendo barato, Inglaterra 1250, lado Vivaceta. 29 En

VENDO ACREDITADA CERVEcería, casa habitación, buena clientela 10 de Julio 374 esquina. 7 Feb

28.—Objetos y animales perdidos.

HABIENDOSE EXTRAVIADO libreta N.o 507016 de la Caja Nacional de Ahorros perteneciente a Lucrecia Crisóstomo Cisternas queda nula por haberse dado aviso.

GRATIFICARE PERSONA DEvuelva placa carabineros N.o 1315. Dirigirse: Prefectura Central.

30.—Préstamos, acciones y bonos.

PROPIETARIOS, TENGO ORdenes de inversionistas de comprar propiedades de renta siendo precio comercial, negocios rápidos. Del Río. Bandera 552.

PROPIETARIOS, COMERCIAntes para asegurar contra incendio sus propiedades, negocios y especies, consulten condiciones al Agente Autorizado Ramón del Río. Bandera 552. Teléfono 69693. Casilla 2313.

PROPIETARIOS DINERO LISto primeras, segundas hipotecas. Del Río. Bandera 552.

PROPIETARIOS, CONSULTEN, condiciones, préstamos sin hipotecas tomando en arriendo casas, pasajes, cités, conventillos regularizando rentas de arrendamiento, hago reparaciones. Del Río. Bandera 552.

$ 30.000, $ 40.000, PARTIDAS listas hipotecas, presentando títulos, negocios rápidos. Del Río. Bandera 552.

$ 40.000.— NECESITO COLOcar hipotecas una o dos partidas. Del Río. Bandera 552.

OFREZCO DINERO HIPOTEcas. Alfredo Ossa. Morandé 214.

CARLOS OSSANDON, BANDEra 168 Tramita préstamos hipotecarios en las mejores condiciones. 31 ene

DINERO PARA HIPOTECAS, desde $ 10.000, ofrece constantemente. Capitalistas encontrarán magníficas inversiones al mejor interés. Oficina Propiedades; Jorge Cristi Salamanca, Morandé 291. 11 Fb.

DINEROS PARA CENSOS, CApellanías, Mayorazgos, Hipotecas, listo. Echaurren 253. En. 27

31.—Productos medicinales.

FARMACL. LA NACION, SImón Bolívar 298, Plaza Manuel Rodríguez. Laboratorios, recetas y análisis. Precios bajísimos. Teléfono 86075. 26 enero

¿ESTA USTED ENFERMO DEL hígado? Use CRETOL, se sentirá inmediatamente mejor Cajita de 40 tabletas, $4.60; sobre de tres, $ 0.40. 1 Febrero.

CONTRA DOLOR DE CABEZA: ¡¡Obleas Chinas Li-Wu-Pat!! 24 Feb

32.—Propiedades compran.

COMPRO CASA HASTA 70.000 radio Club Hípico. Victoria 887.

PROPIETARIOS: TENGO ORdenes de inversionistas de comprar propiedades de renta, siendo precio comercial negocios rápidos. Del Río, Bandera 552.

CASA MODERNA, 3 DORMITOrios, hasta 150,000 pesos, compro, barrio Providencia, Salvador, Irarrázaval y Portugal. Dirigirse: Casilla 2169.

LINDOS SITIOS OFREZCO diferentes barrios. Alfredo Gutiérrez, Huérfanos 1153.

COMPRO CASA, CONTADO 200 mil pesos, máximo de detalles, sin comisionistas. Cerolli. Casilla 99.

COMPRO CASAQUINTA ANTIgua intermedio Caja. Sin intermediarios. Avenida Holanda N.o 530

COMPRO CHALET MODERNO, 3 o 4 dormitorios, dos baños, calefacción, sector Los Leones. Hasta $ 200,000. Sin intermediarios. C. S. Casilla 2920.

COMPRO CASA CON SITIO, 1,000 m2., barrio Gran Avenida, hasta Cisterna. Casilla 2676. 952. Vargas.

SECTOR ENTRE ALAMEDA, Blanco Encalada, República y San Ignacio, compro casa, sin intermediarios, precio: $ 150.000. Dirigirse a comprador, Ejército Libertador 415.

COMPRO PROPIEDAD POR Caja hasta 100.000, sin intermediarios. Dirigirse: Teléfono 47239.

COMPRO CONTADO SIN INtermediarios, sitios barrio alto, aproximadamente 350 m2., referencias por carta. Vicuña Mackenna 450.

RECREO, VISA DEL MAR, Amunátegui, vendo casa nueva, cinco dormitorios, hall, salón, comedor, escritorio, baño, cocina, garage, más un departamento independiente, 15x4 metros, jardín, linda vista al mar, en 90,000 pesos. Tratar: Cerro Cordillera. Merlet N.o 16. 26 En.

CASA RENTA, COMPRO HASta $ 85.000, Caja Empleados Particulares, ofertas únicamente por cartas. Santo Domingo

COMPRO CASA, PREFIERO con traspaso deuda Caja de Ahorros Empleados Públicos. Buena construcción, central, prefiero barrio Vicuña Mackenna, Providencia; hall, 3 a 4 dormitorios, entrada de autos, toilette completa, etc. Enviar datos y precios a Bella Vista N.o 0118.

COMPRO SITIO PEQUEÑO cerca carros Providencia.— J Cleta. Vitacura 101.

33.—Propiedades venden.

VENDA SU PROPIEDAD, POR intermedio de mi Oficina, rapidez, seguridad. Alfredo Gutiérrez. Huérfanos 1153. En. 22

PARCELA $ 2.60 METRO, OCAsión vendo linda parcela kilómetro 12, camino Puente Alto, 5 1/2 hectáreas, totalmente regada, especial chacarería, árboles frutales. Cartas su dueño: A. L. G. Correo Collipulli.

12.000 CONTADO. 11.000 DEUda, Caja Habitación, vendo casita ladrillo, 2 piezas grandes, cocina, excusado; inconclusa. Buen sitio, (central. 25 Mayo 650.

VENDO ESQUINA RENTA Y porvenir. Germán Riesco 4036 98 Quinta Normal. Tratar: Wenceslao Sánchez 073.

$ 76.000, próximo Pío Nono cómodos bajos recién refaccionados, 2 dormitorios, comedor, salón, sala de baño completa, servicios. Deuda $ 20.000. A. C. Casilla 81 D.

CHALET NUEVO, BARRIO Independencia 19 x 38 vendo 40.000. Aravena, Huérfanos 1350.

SE VENDE CASA CUATRO piezas. Población Germania, Lo Vial. Nuremberg 631.

$ 230.000.— AMUNATEGUI 757 763, cerca del Congreso, Tribunales y Plaza de Armas. Mide 20 x 22. Casa con renta, Salón, comedor, cinco dormitorios, baño, hall, patio, subterráneo y dependencias. Tiene deudas Caja. Teléfono 69081.

135.000, DOS CASAS MODERnas, Vergara cerca Alameda, con 28 departamentos, altos y bajos, produce 1.500 mensuales. Aravena, Huérfanos 1350.

$ 16.000, CONTADO SAN MARtin 1022. Tres habitaciones, hall, baño, cocina, patio. Deuda: 18 mil pesos.

110.000, ESPLENDIDA CASA Avenida Hamburgo, Ñuñoa, seis habitaciones, galería, hall, piezas empleadas, servicios, baño con artefactos. Gara habitación chofer. Deuda Caja. Protectora Comercial, Compañía 1048, 3-B.

17.000, CASITA QUINTA CISterna, dos piezas, corredor, cocina, 17x42. Viñita, plantaciones. ¡Ganga! 9.000 contado, resto mensualidades. Compañía 1048, 3-B.

$ 85.000, VENDO CASAQUINta Avenida San Nicolás 1381, dos cuadras Gran enida. $ 18.000, contado y saldo pagadero largo plazo Caja de Ahorros Empleados Públicos. Tratar: Avenida San Nicolás 1346, Teléfono 51105.

EN PAINE, POBLACIONES Villa Alegre y Granja del Carmen, véndese Quinta y Parcela, respectivamente, sucesiones: Zenón y Benigno León. Antecedentes estudio abogado partidor. Andrés Lindor Peralta, Morandé 466, Oficina 7.

SE VENDE QUINTA CON 7,000 metros cuadrados en Renca, Avenida Domingo Santa María 3042 frente a la plaza, totalmente plantada y con grandes parrones buena casa, luz, agua y alcantarillado. Verla en la misma. Tratar: Delicias 3932. (enero 24

10.000, CASAQUINTA. Pedro Donoso 753. Recoleta En. 28

PROPIEDAD DE PORVENIR vendo barata con facilidades por cuenta sucesión Alvarez, situada Chiloé 3743, cerca María Auxiliadora y Gran Avenida (Llano Subercaseaux). Dirigirse al albacea Jacobo Braun. Delicias 851. 27 Enero

RODOLFO HAMMERSLEY
AGUSTINAS 1090
esq. BANDERA, frente Banco Londres.
Cas. 3898.
Teléf. 88075

VENDESE PROPIEDAD A CUAtro kilómetros de Molina, cinco cuadras de extensión, cuatro y media de viña en plena producción, mil quinientas arrobas, buenas casas de habitación, una arriendo y dos de habitaciones completas. Valor 180 mil pesos, parte al contado, resto con facilidades. Dirigirse: Ildefonso de la Fuente casilla 57, Molina. 10 febrero

35.—Radios e instrumentos de música.

RADIOS, $ 80 PIE, SALDO grandes facilidades; importadas garantidas. San Diego 232. 4 Feb.

REPARACIONES RADIOS, Garantidas, voy domicilio. Teléfono 48092. Eucaliptus 539. Atención rápida. 4 Febrero.

RADIO FEDERAL, DELICIAS 2162, fono 65606. Radios todas marcas, reparaciones garantidas. Máquinas de coser Neechi, máquinas de escribir y bicicletas. Grandes facilidades pago. 3 Feb.

COMPRE SU RADIO "VELA" únicamente Rondizzoni 1698. (enero 30

COMPRE RADIO PHILLIPS con $ 100 pie, bicicletas "Bianchi" saldo grandes facilidades. Delicias 2786. Portal Edwards. Teléfono 92082. 19 febrero

COMPOSTURAS RADIOS, Garantidas vista cliente, técnico americano. Fono 69489. Catedral 1264. (febrero 1

¡¡¡NO COMPRE JUGUETES!!! Pruebe Radio Philips desde $ 100 mensuales, en Ahumada esquina Delicias. 17 Feb.

RADIOS MODELOS 1940, DESde 60 mensuales, importadas, garantidas Delicias 845. 26 ene

¡¡¡LIQUIDAMOS!!! VICTROLAS ortofónicas: desde $ 250. San Diego 844. 7 Feb

37.—Notificaciones y citaciones.

HABIENDOSE EXTRAVIADO boleta garantía 11480 setenta y cinco mil pesos favor Universidad de Chile extendida por Banco Alemán Transatlántico, queda sin valor por haberse dado aviso correspondiente.

HABIENDOSE EXTRAVIADO la póliza N.o 120836, emitida por la Compañía de Seguros "La Chilena Consolidada" sobre la vida del señor Antonio Mendizábal Estrada, se avisa que queda nula por haberse extendido duplicado.

38.—Sastrerías e indumentaria.

SASTRERIA CHESTERFIELD abrigos confeccionados, trajes para caballeros, amplios créditos. San Diego 63. Fono 88561. 3 Feb.

SASTRERIA EL CREDITO Nuevo. Entrega ternos con grandes facilidades de pago. San Pablo 2675. 31 enero

SASTRERIA DRINBERG. SAN Antonio 470. Entrega ternos sobre medida, recibo hechuras buenas, concedemos crédito. Feb. 8

SASTRERIA SALAZAR, CABAlleros, niños. Extenso surtido, corte elegante; precios incomparables. ¡Visítela! Avenida Bernardo O'Higgins 2783. Mandamos a provincias contra reembolso. Feb. 7

ENERO 26 VIERNES

SANTOS DE HOY:

POLICARPO, PABLA Y BATILDA

SANTOS DE MAÑANA:

JUAN CRISOSTROMO, JULIAN Y VITALINO

LLAMADOS DE URGENCIA

Asistencia Pública. San Francisco 86, teléfono 69191; Posta N.o 2 de la Asistencia Pública, Maule esquina de Chilee, teléfono 35498; Posta N.o 3 de la Asistencia, Chacabuco esquina de Compañía, teléfono 83336; Asistencia Pública de Ñuñoa: Villasera esquina de Irarrázaval número 5[illegible], teléfono 61851; Asistencia Pública de Providencia, Manuel Montt 368, teléfono 86953; Prefectura de Carabineros, Moneda 980; de Morandé, teléfono 60181; Bombas, 63171; Prefect. de Investigaciones, Teatinos [illegible] 2910

DEFUNCIONES

Elvira Berger L., 76 años; María Erazo T., 47; María Véliz Aldunate, 30; Mercedes Herrera G., 83; Luis Córdova Z., 35; Gustavo Ferreira M., 61; Irene Morales Encina, 73; Isidora E. Juez y López, 84; Luis Yarza C., 6; Adela Ferrari, 78; Rosario Moreno R., 62; Clodomiro Muñoz, 76; Aníbal Soto T., 66; Pablo Hidalgo V., 189; María Contreras, 5; Amalia Abarca J., 24; Daniel Palacios D., 19; Manuel Barros C., 46; Luis A. Carrasco, 50; Juana Díaz Sandoval, 15; Armando Herrera A., 48; Tomás Ramírez O., 52; Miguel Cárcamo G., 15; Felicia Mallea C., no se indica; Guillermo Alvarez S., 20; María Sepúlveda T., no se indica; Fernando Leal R., 18; José G. Lillo O., 36; Anacleto Garrido C., 80; Victorino Cifuentes, 45; Francisco García, 11; Tomás Segundo Henríquez R., 37; José Santos Aravena Y., 40; Antonio Román Pizarro, 69; Alfredo Concha Garmendia, 47; Petra Suárez de López, 85, y 35 menores de un año.

MEMORANDUM DE "LA NACION"

Turno de Boticas

DEL 21 AL 27 DE ENERO

La Salud, Av. O'Higgins 61; San Pablo, S. Pablo 1796; Minerva, S. Pablo 1301; Andraca, Mapocho 4223, Araya, S Domingo 4362; Santa Ana, Catedral-San Martín; Imperio, Moneda G. Reyes; Latorre, Av. O'Higgins 3347; Wiedmaier, Bandera 116; Cabezas, Esmeralda 837; Alemana, San Diego 2002, México, San Diego 634; Unión, Molina 502; Burgos, G. Avenida 6264; Caupolicán, Av. Matta esq. Arturo Prat; San Miguel, San Miguel esquina S. Rosa, San Miguel, Av. Portugal 1980; Rozzi, Castro 314; El Progreso, Cochrane 1746; Asturias, G. Avenida 4364; Iris, Av. Matta 410; Cruz Blanca, Av. Ossa 53 Los Guindos; Maruri, Av. Diego S. María 1975; Imperial, Fermín Vivaceta 2602; Alemana, Av. El Salto esquina Cementerio; Valdivieso, Av. Recoleta 1501; La Providencia, Av. Providencia 1240; Zeiss, Av. Apoquindo 24; El Faro, Av. Irarrázaval 2906; Prusia, Av. J. M. Infante 1517; Kilberg, Av. V. Mackenna 798; Gallardo, Av. Recoleta 395; Vivaceta, Pinto 2081; Arellano, Av. Independencia 1200; Santa María, Av. Chile esquina Huanaco.

Boletín Meteorológico

INFORMACIONES DE SANTIAGO

TEMPERATURA DEL AIRE (día 25).—Mínima: 12.09 C., a las 6 horas 30 minutos.

Máxima: 29.19 C., a las 16 horas 15 minutos.

HUMEDAD RELATIVA DEL AIRE (día 25).—Mínima: 30 o/o, a las 17 horas 8 minutos.

Máxima: 92 o/o, a las 6 horas 50 minutos.

SOL. — Sale, a las 5 horas 58 minutos. Puesta a las 19 horas 52 minutos.

LUNA. — Sale, a las 21 horas 1 minutos del día 26. Puesta, a las 6 horas 59 minutos del 27.

FASE. — Cuarto menguante el 31 del presente mes.

BOLETIN DEL TIEMPO

(Redactado a las 20 horas del jueves 25 de enero de 1940):

Al buen tiempo con nubosidad escasa y vientos en su mayoría del Sur ha prevalecido en la mayor parte del país.

Se ha notado un descenso en las temperaturas máximas.

En la región austral hubo precipitaciones de variada importancia y vientos fuertes.

PREVISION

Continuará el buen tiempo en la mayor parte del país.

ARICA A COQUIMBO. —Bueno. Nublados parciales. Vientos del Sureste.

ACONCAGUA A MAULE. — Bueno. Probable nublados locales por la mañana en el litoral Vientos del Sureste

CORDILLERA (CENTRAL). — Bueno. Algo nuboso en la tarde.

ÑUBLE A CHILOE. — Bueno. Nublados parciales. Vientos fuertes del Sur en el litoral.

GUAFO A EVANGELISTAS (COSTA). — Variable. Precipitaciones. Vientos fuertes del Norte en la parte Sur.

MINISTERIO DE DEF. NACIONAL. Oficina Meteorológica de Chile.

BIBLIOTECAS Y MUSEOS

BIBLIOTECA NACIONAL. — Avenida O'Higgins, entre MacIver y Miraflores. Funciona de 9.30 a 12.30 horas, y de 14.30 a 20.30 horas.

SOCIEDAD DE FOMENTO FABRIL. — Biblioteca industrial.—Moneda 159, diariamente de 9.30 a 12 y de 14.30 a 18.00 horas, menos los sábados en la tarde y festivos

SOCIEDAD NACIONAL DE MINERIA.—Abierta al público de 9 a 12.30 y de 14.30 a 20.30 horas, en Moneda 759

MUSEO DE HISTORIA NATURAL.— Quinta Normal de Agricultura abierto todos los días de 9.30 a 12 horas, y de 14.30 a 18 horas.

NACIONAL DE BELLAS ARTES.— Palacio de Bellas Artes. Parque Forestal, abierto todos los días, de 9.30 a 12 horas y de 14.30 a 17 horas.

HISTORICO NACIONAL. —Moneda 620, abierto todos los días a 18 horas. Las Secciones Historia y Militar funcionan en el ala norte del Palacio de Bellas Artes, Parque Forestal Abiertas todos los días de 9.30 a 12 horas y de 14.30 a 18 horas.

TELEGRAMAS SOBRANTES

En las oficinas del Telégrafo del Estado hay los siguientes: Gabriela Silvia, Chacabuco 581; Luis Núñez, Bascuñán 1000; Hevia, Bulnes 524; Navarro Julio, Morandé 102; Milos Kielguin, San Pablo 2414; Germán Castro, Catedral 2867; Enrique Velasco, Agustinas 1040; Alejandro Cavada, Salvador Donoso 1370; Macini, San Isidro 472; José Dumas, Hotel Bristol; Carmen de Manteconi; Davison; Fernando Murillo, Hotel Vidal; Mateo Lelli, Vivaceta 1898; Jorge Briceño, Compañía 2320; Retamales, Avda. Colonia 2394; Humberto Bonifaz, Monjitas 665; Depablo; Luis Velasco O., Avda. Matta 2278; Cisscc; Luis Moreira, Hotel Alameda; Makud; Inés Phillis, Monjitas 665; Stonex; Raquel Urrejitas 665; Stonex; Raquel Urrejola, Avda. O'Higgins 1295; Nalas, Casilla 2729; Montividea, Teresita Guzmán; Jorge Freerj, Nataniel 1499; Manuel Portales; Nataniel 141; María Jelves, La Paz 285; Ricardo Rodríguez, Victor Subercaseaux 103; Julia Opazo, Baquedano 548; Ana Palma, Alameda 555; Luis Sepúlveda, Riquelme 442; Lorenzo, Teatinos 252; Hilda Bessain, Palermo 1447, Barroso, Puente 639; Frida Inglesez, Huérfanos 1359; Sara Flores.

GUIA PROFESIONAL

ABOGADOS

MULLER, RIVERA Hnos. Morandé 291. Oficina 21 10-1, y 3-7 Nulidades matrimonios, posesiones efectivas, asuntos familias Atención gratuita, 3-4. Enero, 26

MEDICOS

Dr. RAIMUNDO RATINOFF Asma. — Corazón. Broncopulmonares. — Rayos X. Manuel Rodríguez 764. Teléfono 84639. 31 enero

Dra. LUISA PACHECO DE AVILES. Médico - Cirujano Señoras y Niños. Tratamiento esterilidad femenina. Consultas de 2 a 4. Nataniel 475.— Fono 86762. N.o

GASTON RAMIREZ Piel—Sífilis—Venéreas Monjitas 779 18 Feb.

ERNANI PARODI Piel, Sífilis, Venéreas. Arturo Prat 177. 28 En.

RAUL LOPEZ REVERDITTO Medicina interna Rayos X consulta 2 - 3.30 Agustinas 1185 30 Dic

RAMOS. Piel, Venéreas, Impotencia. Huérfanos 1917. 16 Febrero.

DOCTORA BEHM Mac - Iver 663 21 Feb.

WAUGH ROJAS Cirugía Impotencia sexual. Várices. Hemorroides, Miraflores 459. Teléfono 82149. 30 En.

Dr. LOIS Catedral 1467. Urinarias: de 2-4. Fono: 64364 Enero, 28

BEDOYA HUNSDOEFER Enfermedades sangre, Gonorrea, Piel, Venéreas, Rayos X, para piel. 1-5. Moneda 1685. 31 enero

DR. DIMITSTEIN Exclusivamente señoras. Rayos X. Ahumada 47. 31 enero

Dr. GORGEWSKY Rayos X. Estómago - Hígado Broncopulmonares - Diabetes 2 a 5. Almirante Barroso 57. 31 enero

GIRON NINOS 2-4. Moneda 859, Teléfono 40474. (febrero 3

OPTICOS

OPTICA KOHN, Pasaje Matte 23.— Casilla 1509 31 Dic.-40

OPTICA HERRMANN Instituto especialista en anteojos. Estado 40 4 Julio

DENTISTAS

Dr. HECTOR PACHECO P. Extracciones difíciles, puentes placas modernas. De 3 a 7, edificio "La Nación" Agustina 1269. Teléfonos: 82222-47508. N.o

Dr. ARMANDO RODRIGUEZ Cirujano-Dentista Andrés Bello 976.— 9-12; 2 12-5 1/2. Placas completas sin paladar, succión neumática. Enero, 27

GUILLERMO AHUMADA Carmen 25 17 Feb.

MECANICOS DENTALES

DENTADURAS Placas, composturas, dos horas. Precios módicos. Barahona. San Francisco 120. Enero, 30

DENTADURAS, PLACAS, Composturas 2 horas, puede esperarlas. Nueva York 17. 30 En.

MATRONAS

ANA DE MERINO, DARDIGnac 160, Fono 88491. 30 En.

ELENA ROMERO S. Matrona Obstetricia Científica Valencia 1761, Ñuñoa (enero 30

AMELIA MATUS Av. España 441. — Fono 94184 2 Febrero

MERCEDES DARRIGRANDE Regresó extranjero. Ultimos adelantos. Tratamientos indoloros. Métodos para rejuvenecer. Monjitas 335, teléfono 66844.

SEÑORA MORAL Embarazos normales o patológicos, Suturas, Casos urgentes. General Mackenna 1038, entre Puente y Bandera. Departamento 1. Teléfono

El que tiene muy buen sentido sabe mucho.
Vauvenargues.

MATRIMONIOS.—
Recientemente, en el fundo "La Tierruca", (San Clemente), se ha concertado el matrimonio de la señorita Marta Reyes Sanhueza con el señor Miguel Arancibia Concha.

Hizo la visita de estilo la señora Hortensia Arancibia de Bruna.

La señora Elena Zañartu Cavero de Ortiz de Zevallos.—

Los círculos sociales de nuestra capital se han visto hondamente conmovidos con la sensible noticia que nos ha traído el cable del fallecimiento acaecido en Estocolmo de la distinguida dama chilena señora Elena Zañartu Cavero, esposa del Ministro del Perú en esa capital don José Ortiz de Zeballos vinculado a las más destacadas familias peruanas.

Hermosa joven e inteligente, el fallecimiento de la señora Zañartu de Ortiz de Zevallos constituye una irreparable y gran desgracia que cubre de duelo numerosos hogares de nuestra capital.

FALLECIMIENTOS.—
Ha dejado de existir a la edad de cinco años el niño Luis Alberto Diamond. De inteligencia vivísima, se hizo querer de cuantos lo conocieron. Su fallecimiento enluta a respetables hogares de nuestra sociedad.

British Broadcastino Corporation

Viernes, 26 de enero de 1940
HORA CHILENA:
19.22 Anuncios en castelano, portugués e inglés.
19.30 Resumen de noticias en inglés.
19.45 Señal horaria del observatorio de Greenwich.
20.00 Noticias en portugués.
20.15 Programa musical anunciado en portugués.
20.30 Noticias en inglés.
20.45 Programa según anuncios.
21.45 "Tópicos del día". Charlas en castellano.
22.00 Noticias en castellano.
22.15 Fin de la transmisión.

Los programas son irradiados en las ondas de 31.55 metros (9.51 megaciclos por segundo) y 25.29 metros (11.86 megaciclos por segundo).

DON ALFREDO MORENO FREDES.—
Ha fallecido don Alfredo Moreno Fredes, que desempeñó importantes cargos en el Banco de Chile y que se hallaba actualmente jubilado.

Por sus méritos y excepcionales condiciones su fallecimento constituye una sensible pérdida y ha causado hondo sentimiento de pesar.

ENFERMOS.—
Mejor don Rafael Luis Barahona, que se encuentra delicado de salud.

ALMUERZO A LOS DENTISTAS ARGENTINOS Y BOLIVIANOS.—
Ayer se efectuó en el Club de la Unión el almuerzo ofrecido por los dentistas chilenos a sus colegas argentinos y bolivianos, que se encuentran en Santiago.

Esta fiesta transcurrió en un ambiente de general alegría y fué ofrecida por el Director de la Escuela Dental don José Ortiz de Zevallos agradeciendo el doctor don Rigoberto Blanco.

$ 45.000.-
VENDO al contado, sin intermediarios, propiedad en
NUEVA DE MATTE 385-389,
al poniente de Fermín Vivaceta. Consta de dos casas y entrada de automóvil.
VERLA UNICAMENTE DE 6 A 7 P. M.

MARIE MADELEINE SERRANO MAC-AULIFFE.—
Ha dejado de existir la niñita Marie Madeleine, hijita de don Emilio Serrano Viale Rigo y señora Patricia Mac-Auliffe de Serrano.

MISA.—
Hoy viernes 26, se dirá una misa en la Iglesia de Las Agustinas, a las 8, por el descanso del alma de la señorita Eugenie Doxrud Guarda.

VIAJEROS Y VERANEANTES VIA PANAGRA.—
Del norte:
Señor Clifford Green, señor Heinz Junge, señor Andrew Level, señor Clyde M. Burkett, señor Charles Constock, señor Arnoldo Noerager, señor Carl Wendinger, señor Henry Trumbull.
Al Norte:
Señor Boris Davidovich, señora Ofelia Bustamante, Menor Guillermo Bustamante, Menor Jorge Bustamante, señor Carlos Maldonado, señor Grant Stauffer, señora Gladys Stauffer, señor Edwin Schumman.
De Buenos Aires:
Señor Nial Macmanus, señor Corman Macmanus, señor Carlos Jens, señor Albert Reid, señor Peter von Siemens, Sr. Edgardo Schienck, señor Carlos Virriera, señor Sergio Virriera, señor Charles Matsen, señor Frederike Matsen, señor Herman Kaelbe, señor Kurt Flinsch, señor Teodoro Lau, señor Alfredo Moll señor Boris Davinovich.
A Buenos Aires:
Señor Clyde Burkett, señor Guillermo Stein, señor Stanley Beaubaire, señor Alfred Busiel, señor Ricardo Silva.
De Mendoza:
Señor Claudio Crotto.
A Córdoba:
Señor Saúl Schwartz, señora Rosa de Schwartz.

En las Termas de Puyehue pasa una temporada la señora Rosa Amigo de Malfanti, acompañada de su hija Graciela.

—En Ventanas de Quintero, el doctor Juan Malfanti A.

—A Viña del Mar, don Guillermo del Fierro.

—En Viña del Mar se hallan don Oscar Meléndez O. y señora Cristina Cuevas de Meléndez.

—Regresó de Viña don Alberto Bezanilla Lizana.

—En Viña del Mar se hallan pasando la temporada de verano, la señora Berta Gana de Concha Cazotte y familia.

—De su fundo en el sur ha regresado a Viña del Mar, don Ives Beke.

—Pasan una temporada en Viña del Mar, las señoras Tegualda Letelier de Schulz y Olga Barrueto de Mebus.

—Al mismo punto las familias Cruchaga Edwards, Salas González Eguiguren, Méndez Amunátegui, Ramírez Figueroa, Cruz Claro, Lecaros Duval, de la Maza Lyon, las señoras Leonor Sánchez de Figueroa, Concepción Valdés de Marchant, Julia Cruchaga de Ovalle.

Señorita Marta Parra Henriquez, que ha contraído matrimonio privadamente con el señor Arno Bersch Schonhaes

LA SRA. MARIA BLEST GANA DE GARCIA.—
En su fundo en San Javier ha dejado de existir doña María Blest Gana de García, hija del recordado servidor Público y ex Ministro de Estado y Senador don Joaquín Blest Gana y viuda de don Justo García.

Una larga y cruel dolencia ha puesto fin a una existencia plena de merecimiento y virtudes.

NACIMIENTOS.—
Ha nacido una hija de don Lorenzo López y señora Milagros Avendaño de López.

IN MEMORIAM
Josefina Palacios Calmann
Hace un año ya que tu vida pasó a descansar al silencio eterno, que tu nítida voz no responde a nuestro llamado; sin embargo, tu querido recuerdo vive en todo momento en nuestros corazones, no dejando de sentir una tras otra el sonar de las horas felices que no supimos apreciar en tu compañía.

Mas hoy que la distancia de tu partida cada día la sentimos más lejana, sin la esperanza de volver a tenerte entre nosotros, sólo nos queda la conformidad y satisfacción de que al pasar por este valle de lágrimas, dejaste huellas imborrables de preparación, inteligencia y firme voluntad para el cumplimiento de tus deberes, e naras de los cuales dejaste tu vida, la que nos servirá de ejemplo a todas las que fuimos tus compañeras y amigas.

Que este humilde recuerdo llegue al corazón de tus desconsolados padres como un rocio de consuelo en el día de tan triste recordación.

Invitamos a todos los que fueron sus jefes, compañeros y amigos, a una misa que se oficiará por el descanso de su alma en la Capilla del Hospital Salvador, el sábado 27 del presente, a las 8.30.

C. V. S.

EL MEJOR ESPECTACULO EN LOS MEJORES TEATROS DE CHILE
Paramount HOY

Real
La sala mejor refrigerada.
Fono 65555.
Matinée. . . . a las 3.00
Tarde. . . . . a las 6.30
Noche. . . . . a las 10.00
Nuevas exhibiciones de la producción francesa de la Terra:
EL GRAN REFRAN
(Mayores)
Creación del célebre astro FERNAN CRAVEY.
Complemento: Noticiario francés de la guerra. Actualidad Chilena sobre el salitre. Noticiario Paramount con notas mundiales.

Santiago
Fonos: 66444|88888
MATINEE y NOCHE TARDE
NOAH BEER y RICHARD CROMWELL en la cinta
LA ESCUADRA DE LA MUERTE
(sólo mayores).
Noticiario, sinopsis y nueva presentación de
JUAN ARVIZU
el tenor de la voz de seda.
Lunes noche, homenaje a la estrella cinematográfica
ESTHER SORE.
Cine y variedades escogidas.

Suave como la seda
Así será su cutis si lo rocía de la intemperie con la
LECHE DEL HAREM

Mañana se inicia en Viña del Mar el gran Concurso Hípico Nacional de Equitación

Participarán los campeones de los concursos internacionales de Estados Unidos y Argentina.-- Se realizará durante los días 27 y 29 de Enero y 1.o de Febrero en el Estadio del Tranque y 3 de Febrero en los Jardines del Casino.-- Una contienda del mayor interés social y deportivo.-- La prueba máxima de la eficiencia de nuestros equitadores civiles y militares.-- Todas las guarniciones militares y Clubs civiles del país representados en esta gran justa

VALIOSOS PREMIOS EN DISPUTA EN CADA UNA DE LAS PRUEBAS BASICAS

BASES DE ESTE GRAN CONCURSO QUE CONCENTRA LA ATENCION DEL TURISMO CHILENO

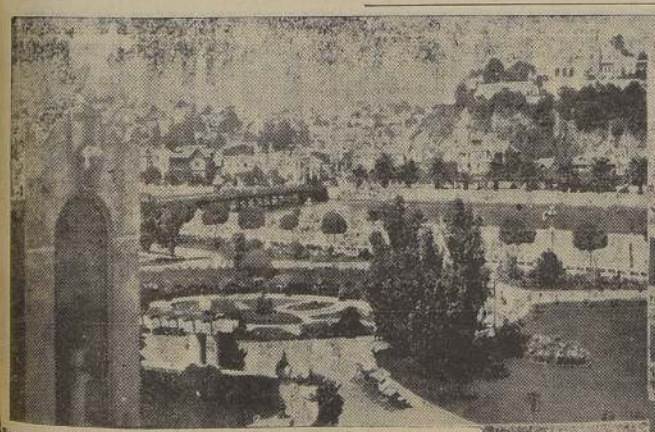
Vista parcial de los jardines del Casino Municipal, donde se realizará la reunión de clausura del Concurso Hípico, la que está dedicada en honor del Presidente de la República (noche del 3 de febrero.)

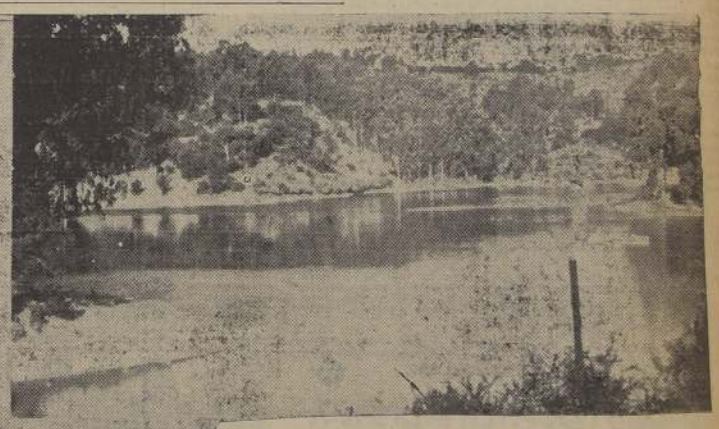
La hermosa laguna del Estadio El Tranque Municipal, en el que se van a realizar las tres primeras etapas del Concurso Hípico que se inaugura mañana.

(Fotos: del Estadio El Tranque, de los Jardines del Casino, y de algunos jinetes en acción. Grupos de los equipos que compitieron en EE. UU. y Argentina.

Entre los grandes espectáculos al aire libre que ofrece la temporada veraniega de Viña del Mar en el año 1940, hay que destacar al Gran Concurso Hípico Nacional de Verano.

Organiza este concurso el Regimiento de Caballería Coraceros, de guarnición en Viña del Mar y le presta su patrocinio la Municipalidad de Viña, cuyo Alcalde, doctor Eduardo Grove, ha demostrado una clara comprensión de lo que son estas contiendas en un balneario como éste.

Estos concursos han alcanzado algunas veces contornos internacionales. Para este año se contó con la concurrencia de un equipo argentino; pero este equipo hubo de desistir de su concurrencia a última hora por asuntos de orden interno.

TODAS LAS GUARNICIONES CHILENAS

Sin embargo, ha suplido la ausencia de equipos extranjeros, la participación de los más famosos equipos militares y de carabineros del país y los de los clubs civiles de la República.

Están representados en este concurso todas las guarniciones militares de la República, el Cuerpo de Carabineros y los equipos civiles que en muchas ocasiones han sido dignos rivales de los anteriores.

LOS CAMPEONES INTERNACIONALES

Para mayor realce y prestigio de este concurso—que corresponde al VI Concurso de Verano, organizado por el Regimiento Coraceros — se cuenta con la participación de los famosos equipos chilenos, que en los últimos años se han clasificado campeones continentales, compitiendo en los Campeonatos Internacionales de Nueva York y Buenos Aires.

Bastará para confirmar este concepto la participación de los campeones militares, Mayor Eduardo Yáñez; capitanes: Fernández, Vigil e Izurieta, entre los militares; Lema y Montecinos, entre los carabineros. Además, los de los capitanes Ciudad, Abarzúa, Echaurren; los teniente Urzúa, González, Castro, Donoso, Opazo, etc., que sin haber recibido una consagración internacional como los anteriores, se perfilan ya como sus sucesores.

CONTENDORES, EN ENTRENAMIENTO RIGUROSO

Desde hace cerca de un mes han estado concentrados en Viña del Mar los equipos que han venido a rivalizar en esta gran contienda. Jinetes y caballos, como una máquina consciente, han estado día a día, en la pista del Sporting Club y del Regimiento Coraceros, entregados a una severa preparación de conocimiento del programa de pruebas, de la pista, del ambiente, etc., etc.

Cada ejercicio ha sido una prueba preliminar de la gran contienda en que los diestros jinetes han puesto alma y corazón.

LOS 4 DIAS DE PRUEBA

El gran concurso se desarrollará durante cuatro días, que serán otras tantas etapas de hidalgo batallar por los triunfos consagratorios, ante la multitud que acudirá a ver a los jinetes que han dado tantas glorias a la patria en suelo extranjero.

Los días sábado 27, lunes 29 de enero y jueves 1.o de febrero, el concurso se realizará en el Estadio Municipal de El Tranque, el escenario más hermoso que pueda tener una contienda de este género. La reunión de clasura se realizará en los jardines del Casino el sábado 3 de febrero, en un espectáculo maravilloso de vistosidad, que quedará grabado en la memoria de cuantos lo presencien.

LA INAUGURACION

La jornada de inauguración de este concurso se realizará mañana sábado 27, en el Estadio del Tranque, en una fiesta para cuyo brillo no se ha descuidado el menor detalle en obsequio del público y de los competidores.

EL PRESIDENTE DE LA REPUBLICA

En esta ocasión el Concurso Internacional de equitación de Viña cuenta con el apoyo inmediato del Presidente de la República, señor don Pedro Aguirre Cerda, que lo prestigiará con su asistencia.

El Primer Mandatario de la nación ha querido que este Concurso tenga carácter popular en su aspecto deportivo; es decir que esté al alcance del pueblo y para ello se ha fijado a las entradas un precio popular.

En esta forma los concursos de equitación llegarán al expectador en todo su valor deportivo, con sus méritos de destreza, de hidalguía, de caballerosidad de valor patriótico, de concepto deportivo, etc.

El espectáculo, pues, que mañana se inicia, contará con la presencia y preocupación del Excmo señor Aguirre Cerda a cuyo lado estarán las autoridades y altos jefes de las instituciones armadas.

LOS PREMIOS QUE SE DISPUTARAN

He aquí la nómina de premios que se disputarán en las pruebas básicas de este Concurso.

De S. E. el Presidente de la República; del Ministro de Defensa Nacional; del Ministro de Venezuela en Chile; de los Alcaldes de Valparaíso y Viña del Mar; del Comandante en Jefe de la guarnición militar de Valparaíso; del Comando de la División de Caballería; del Comandante de la Escuela de Infantería; del Comando del Regimiento de Infantería Maipo; del Valparaíso Sporting Club; de la Corporación de Salitre; de la Cía de Seguros Chilena Consolidada; de la Escuela Militar; y de varias otras instituciones civiles y militares chilenas y extranjeras que han querido vincular su nombre a esta gran obra deportiva, social e internacional que tiene por escenario el primer balneario de Chile.

Bases del Concurso Hípico de Viña del Mar que se inicia el 27

Bases de las pruebas del Concurso Hípico Nacional de Viña del Mar:

PREMIO PRESIDENTE DE CHILE.—Se efectuará en 3 ruedas, en días diferentes cada una de ellas. Cada equipo se compondrá de 2 jinetes y cuatro caballos que saltarán en la primera rueda 12 obstáculos variados de 1.15 a 1.25 metro de altura, 1.70 de espesor máximo y zanja de agua de 4 metros. En la 2.a rueda, 8 obstáculos de 1.15 a 1.40 m. de altura, y los jinetes actuarán por parejas, unidos por una cinta de seda de 2 metros de largo, atada al brazo En la 3.a rueda, intervendrán 3 jinetes por equipo, que saldrán uno detrás de otro, manteniendo entre sí una distancia no mayor de 30 metros y sobre un recorrido de 10 a 12 obstáculos de 1.20 a 1.40 m de altura.

PRUEBA ESPECIAL.— Sobre oxers de altura máxima de 1.30 m. y 1 m. de espesor.

PRUEBA POSTILLON-RICE.— Sobre obstáculos variados de 1.15 a 1.25 m. de altura y ancho máximo de 3.50 m. con un caballo de tiro.

PREMIO MINISTRO DE DEFENSA.— Prueba de equipo, para 4 jinetes por país, sobre 12 obstáculos de 1.50 a 1.70 m. de altura y zanja de 4 metros.

PREMIO MUNICIPALIDAD DE VIÑA.— Para jinetes representativos de cada país, sobre 6 obstáculos de 1.30 m. colocados uno al lado del otro, con 2 m. de separación.

PREMIO COMANDANTE EN JEFE DE LA DIVISION DE CABALLERIA.— Prueba de azar, sobre 12 obstáculos de 1.20 a 1.40 mt. de altura y 1.70 mt. de espesor y zanja de agua de 4 metros.

PRUEBA CHAMPION.— Para jinetes que hayan ocupado los primeros y segundos puestos en las pruebas anteriormente aludidas.

PRUEBA NACIONAL.— Para equipos de 4 jinetes, sobre 12 o más saltos de 1.30 a 1.50 m. y cinco metros de ancho máximo.

PRUEBA DE AZAR POR PAREJAS.— Sobre obstáculos de 1.20 a 1.40 m. y ancho máximo de 3.50 mt.

PRUEBA OXER.— Sobre 8 obstáculos separados entre sí 10 metros y de 1.30 m. de altura y 1.20 de espesor.

PRUEBA DE RECORRIDO INDIVIDUAL.— Sobre 14 o más vallas de altura máxima de 1.30 m. y de ancho máximo de 4 mt.

PRUEBA DE POTENCIA.— Sobre 3 obstáculos: barra, oxer y triple barrera.

Los alemanes están definitivamente en jaque en el Frente Occidental

Estiman los observadores militares franceses en vista de la situación de la guerra.— Influyen el frío, el viento, la nieve, el hielo, la escarcha, etc.—Las bajas aliadas han disminuído considerablemente, a pesar de los submarinos, las minas magnéticas y los aviones.— Las fuerzas expedicionarias canadienses y de otros dominios británicos siguen llegando al Continente

PARIS, 25. — (U. P.). — Los observadores militares franceses sostienen que los alemanes están definitivamente en jaque en su frente occidental. El frío, la nieve, el hielo, la escarcha, la neblina y la lluvia, según cree, ha proporcionado excusas razonables a los militares por no haber comenzado todavía su famosa "guerra relámpago".

Los escritores militares que, a pesar de la censura tienen un gran campo para sus comentarios en la prensa francesa, parecen coincidir cada vez más en que el ejército alemán se verá obligado a transformar su ofensiva naval en terrestre, para la primavera. Se ha observado, en las últimas semanas, que las pérdidas de los aliados han demostrado una disminución importante del tonelaje hundido.

MAS FUERZAS BRITANICAS

A pesar de los submarinos y de las minas magnéticas, las tropas británicas, canadienses y de otros países de ultramar han llegado al Continente regularmente de acuerdo con el itinerario fijado, en tanto que la proporción de las pérdidas marítimas es todavía muy reducida.

Los expertos militares están convencidos de que Hitler se verá obligado a intentar alguna forma de ofensiva que realmente tenga éxito, tanto por su propio prestigio como para levantar la moral del ejército y del pueblo. En la actualidad, el éxito en tierra parece detenido por el tremendo poder defensivo de la Línea Maginot.

ACTIVIDAD ALEMANA EN LOS VOGOS

PARIS, 25. — (U. P.). — En fuentes militares se ha dado cuenta de una mayor actividad de la artillería alemana al Oeste de la Selva de los Vogos, y que se ha destacado una disminución de la acción en los demás puntos del frente. Prácticamente no hubo labor de patrullas de ninguno de los lados.

COMUNICADOS DE GUERRA

PARIS, 25. — (U. P.). — El comunicado N.o 287 dice: "No hay nada que informar".

El N.o 288 expresa: "El día estuvo tranquilo en todo el frente. Hubo cierta actividad de la artillería.

"El buque mercante alemán "Albert Janus", de 1.600 toneladas, fué capturado por uno de nuestros barcos de patrullaje y echado a pique.

"Uno de los barcos de patrullaje atacó con éxito a un submarino enemigo".

BERLIN, 25. — (U. P.). — El comunicado del Alto Comando, dice:

"Nada de importancia ocurrió en el Oeste.

"Destacamento de la fuerza aérea efectuaron vuelos de persecución sobre el Frente Occidental y de reconocimiento sobre Gran Bretaña.

"El buque blindado Deutschland, que estaba dedicado a la guerra comercial en aguas del Atlántico desde el comienzo de la guerra, regresó hace algún tiempo a su puerto base".

AVIONES ALEMANES EN LAS ISLAS SHETLAND

BERLIN, 25. — (U. P.). — Un comunicado publicado por la DNB sostiene que aeroplanos alemanes de reconocimiento bombardearon ayer a vapores mercantes británicos en la bahía Lerwick, de las islas Shetland, como represalia por haber disparado esos barcos británicos contra ellos.

Dice que el frente occidental estuvo nuevamente en calma, con excepción de los acostumbrados disparos de artillería y de los encuentros entre patrullas, agregando:

"Se registró un fuego intermitente de la artillería enemiga, que fué generalmente débil y sólo al Sur de Saarbrucken fué un tanto más enérgico, entre los diversos grupos de ejército, entre el Mosela y el Rin. En la zona del Rin superior el día pasó sin novedades, aparte de un vivo cambio de tiros al Oeste de Jechtingen, que duró alrededor de una hora.

EXCAVACION DE TRINCHERAS

"Las excavaciones de trincheras al Norte y al Sur de Estrasburgo, por el enemigo, que ya habían sido mencionadas anteriormente, han continuado. Los franceses evidentemente han estado empleando últimamente civiles en estos trabajos.

"Al Sudeste de Lauterbourg, una patrulla alemana chocó con otra fuerza enemiga muy superior. Durante la lucha un cabo alemán herido fué hecho prisionero por el enemigo.

"El buque faro británico Brake", se hundió, después de una colisión que tuvo con un vapor británico. La tripulación fué salvada. Nada se sabe sobre su reemplazo. La suerte corrida por el buque-motor danés "Danmark", que se hundió en medio de la bahía Kirkwall, como resultado de una explosión, demuestra que los barcos neutrales corren peligro aún en los puertos británicos del control del contrabando, a los que son llevados por órdenes de las autoridades británicas.

LA SUERTE DEL "DANMARK"

"La suerte del "Danmark", fué revelada por las declaraciones de los tripulantes de otro buque-tanque danés que se encontraba anclado en la bahía de Kirkwall en los momentos del accidente. El creciente número de hundimientos frente a las costas inglesas han obligado a las autoridades británicas a organizar patrullas de salvamentos en todos los puertos marítimos, para socorrer a los barcos que son dañados por minas o torpedos. Este hecho, como también la clausura temporal del puerto de Liverpool, demuestra que el Almirantazgo británico no comparte el optimismo con que ciertos estadistas británicos juzgan los resultados de la guerra naval".

EL "DEUTSCHLAND"

La DNB sostiene que el "acorazado de bolsillo" "Deutschland" logró "romper el bloqueo naval británico" para regresar a las aguas alemanas, y agrega: "El acorazado blindado había perturbado seriamente las rutas mercantes británicas en alta mar. Con el nuevo nombre de "Luetzoy" que le ha sido dado por el Fuehrer, el buque ahora está listo para cumplir sus nuevas tareas".

LONDRES, 25. — (U. P.). — El Ministerio del Aire anuncia:

"Un avión de las fuerzas reales aéreas que partió de su base en Francia para realizar un vuelo de reconocimiento por el Noroeste de Alemania no ha regresado".

EL DUQUE DE WINDSOR

PARIS, 25. (U. P.)— Regresó de Londres el Duque de Windsor, quien reasumió sus anteriores funciones de mayor-general a cargo del enlace entre los cuarteles generales francés y británico en Francia. Con ésto quedan desmentidas las noticias de que el duque había ido a Londres a pedir un cargo de mayor actividad en el frente.

EN EL ESTUARIO DEL TAMESIS

LONDRES, 25. (U. P.)—El Ministerio del Aire ha anunciado que no se han avistado aviones enemigos sobre el estuario del Támesis y ha desmentido las noticias de que se vió una máquina volando por allí a grande altura esta tarde, lo que habría dado por resultado la acción de las baterías antiaéreas.

Dice el anuncio: "Las noticias de que las baterías antiaéreas entraron en acción en el estuario del Támesis alrededor del mediodía de hoy, son inexactas. No volaron máquinas enemigas por esa zona. Los humos vistos en el cielo pueden haber sido causados por patrullas de la Real Fuerza Aérea".

Aviones de la Real Fuerza Aérea hicieron servicio de patrulla durante 2 horas después que aviones no identificados fueron avistados sobre las islas Shetland. Posteriormente se supo que tales aviones eran británicos.

Los reflectores y las baterías antiaéreas entraron en acción frente a un pueblo de la costa oriental anoche, luego de darse cuenta de la presencia de un avión de nacionalidad no identificada. Los residentes oyeron el ruido del motor, vieron el estallido de los proyectiles antiaéreos en el cielo, pero no avistaron la máquina. No se dió la alerma aérea.

CONSCRIPCION BRITANICA

LONDRES, 25. (U. P.)— El Ministerio del Trabajo y el Servicio Nacional han anunciado la inscripción, — que es preliminar al llamado a las filas, — del grupo siguiente en edad, es decir de los hombres de 20 a 23 años, a contar desde el 17 de febrero.

La inscripción comprende a los hombres que al 31 de diciembre de 1939 tenían 20 años, o más, pero menos de 24. En otras palabras, afecta a los nacidos entre el 1.o de enero de 1916 y el 31 de diciembre de 1919, ambas fechas incluídas.

Esta es la cuarta clase de conscripción que se inscribirá desde la aprobación del servicio militar obligatorio. Se espera que afectará aproximadamente, a unos 200 mil hombres. Sin embargo, no es probable que sean llamados antes de mediados de marzo.

Las siguientes son las fechas en que es probable que se llame a los hombres de mayor edad: a los de 24 años, entre mayo y julio; a los de 25, entre julio y septiembre; a los de 26, entre septiembre y noviembre; a los de 27 años, entre noviembre y diciembre. Se ha señalado que su llamado depende del desarrollo de la guerra; por ésto, si las hostilidades se intensifican, es evidente que habrá necesariamente una más rápida demanda de elementos humanos.

Se estima que hacia fines de marzo Gran Bretaña tendrá 1 millón 750.000 hombres sobre las armas.

AUMENTA EL DESCONTENTO CONTRA G. BRETAÑA POR SU POLITICA EN LA GUERRA ECONOMICA

Hay varios incidentes que así lo indican.— Los choques que ha habido a causa de las operaciones de la marina imperial.— Nuevos buques mercantes hundidos por minas y torpedos

LONDRES, 25 (U. P.)— Gran Bretaña afronta un descontento cada vez mayor de los países neutrales, derivado de las diversas fases de su política en la guerra económica. Hay varios incidentes que así lo indican.

La tensión ha aumentado últimamente después de las primeras protestas neutrales por el control británico de contrabando. Se ha agregado a la protesta por la supuesta violación de la Zona de Neutralidad Panamericana en relación con el combate de Punta del Este (Uruguay), la respuesta británica a la protesta norteamericana por el examen del correo, etc.

El dominio británico en el mar y su política para controlar el contrabando significan frecuentes choques con los neutrales, debido al más estrecho contacto que Inglaterra guarda con esas naciones y los aspectos siempre controvertibles del Derecho Internacional, en cuanto se relaciona con la guerra marítima. Sin embargo, se estima aquí que Gran Bretaña nada ha hecho que no esté dentro de las normas del Derecho Internacional.

UN PUNTO QUE NO SE APRECIA DEBIDAMENTE

Un punto que, según los británicos no es debidamente apreciado en el extranjero, es el que se relaciona con la detención de barcos o correos neutrales por Inglaterra, que siempre se hace con los menores inconvenientes y las menores demoras, pues los cargamentos y correos exclusivamente dirigidos a los neutrales, nunca son tocados. Se dice que esto contrasta con el método alemán en circunstancias similares, pues el Reich con frecuencia ha torpedeado buques neutrales sin advertencia previa, dándos casos, sólo por el mero hecho de sospechar que llevan contrabando británico.

EL "ASAMA MARU"

LONDRES, 25 (U. P.)—Se espera que dentro de 48 horas sea entregada la respuesta británica a la protesta japonesa por el incidente del "Asama Maru". Se cree que sostendrá que Gran Bretaña estaba en su derecho al sacar de dicho barco a los 21 alemanes que llevaba.

HUNDIMIENTO DEL "BIARRITZ"

AMSTERDAM, 25 (U. P.) — El vapor noruego "Biarritz", de 1.752 toneladas, fué hundido esta mañana, según se cree, por una mina, a 36 millas al noroeste de Ijmuiden, mientras iba en viaje de Amberes a Oslo.

Se sabe que, por lo menos, parte de su tripulación, ha sido recogida por el vapor "Borgholm", el que llegó a Ijmuiden a la 1.15 P. M. con 20 rescatados del "Biarritz" de los cuales tres fallecieron en el camino.

Las versiones de los sobrevivientes indican que faltan 37 personas, entre ellas varios pasajeros. Los que murieron a bordo del "Borgholm" eran el radiotelegrafista y dos pasajeros.

Los sobrevivientes dicen que el buque se hundió en 30 segundos, después de producirse la explosión, a la 1 de la madrugada; 20 lograron llegar a un bote salvavidas a motor, y los otros fueron muertos por la explosión o se ahogaron. Los tripulantes echaron al agua la lancha automóvil, pero varias personas saltaron al agua, de donde tres fueron sacadas. La lancha buscó a otros sobrevivientes, sin encontrarlos, hasta después del amanecer.

TORPEDEADO EL "GOTHIA"

LONDRES, 25 (U. P.) — En fuentes fidedignas se ha informado que el vapor sueco "Gothia" fué torpedeado sin advertencia frente a la costa Norte de Escocia a comienzos de la semana. Once tripulantes fueron desembarcados en Stornoway, Shetland, se ha informado que tres murieron y que otros 10 están en un bote salvavidas con el que no ha habido contacto.

Dieciocho tripulantes del vapor finlandés "Onto", de 1.333 toneladas desembarcaron en un puerto británico. El vapor chocó con una mina en el Mar del Norte el martes en la noche. La tripulación escapó del barco en dos botes salvavidas y fué recogida por un barco del Almirantazgo y un vapor griego. Se estima que el marinero inglés Wilfred Burgess salvó a seis tripulantes del "Onto" que estaban en un bote salvavidas; vió al bote que todavía estaba sujeto al barco por sus amarras, volvió al "Onto" y recogiendo tres cuchillos de la cocina, saltó dentro de la embarcación mientras el "Onto" se hundía y rápidamente cortó las amarras del salvavidas.

UN HEINKEL ATACO AL "LOCH ASSAGER"

LONDRES, 25 (U. P.)— El pesquero británico "Loch Assager" llegó a un puerto de la costa Sur oriental. Su capitán, J. Crawford, dijo que un aeroplano Heinkel lanzó ayer 2 bombas sobre el barco, frente la a costa Norte de Escocia. Agregó que las bombas no habían dado en el blanco, pero que la primera cayó a 5 metros del pesquero, hizo virar la popa del barco e inundó la cubierta de agua.

Dijo el capitán Crawford: "El Heinkel debe haber bajado de las nubes. No lo divisamos al lo alto, mos hasta que estaba encima de nuestro barco. Al enderezarse, lanzó dos bombas".

TRIPULANTES DEL "PATRIA"

ESTOCOLMO, 25 (U. P.)—Diecisiete de los tripulantes perdidos del vapor sueco "Patria", de Goteborg de 1.200 toneladas que chocó con una mina y se hundió en el Mar del Norte, llegaron a Kallingborg, Suecia, a bordo de un vapor finlandés cuyo nombre no se da. Los tripulantes fueron salvados después de permanecer 36 horas en el agua.

EL "NAUTIC"

OSLO, 25 (U. P.)— Llegó a Haugasund un bote salvavidas con 10 hombres y una mujer, sobrevivientes del buque estonianos "Nautic", que se hundió el martes por la noche. Todos ellos que se encuentran en buenas condiciones, fueron enviados a Kristiansund.

VICTIMAS DEL "GRENVILLE"

LONDRES, 25 (U. P.)— El Almirantazgo ha anunciado que son 68 y no 73 los desaparecidos en el hundimiento del destructor "Grenville", que se presume que murieron. Se sabe ahora que siete clases se encuentran a salvo y que otros dos han incrementado la lista de desaparecidos.

LOS 12 CHILENOS QUE VIAJABAN EN EL "ORAZIO" SE SALVARON TODOS, INFORMO EL CONSUL M. RIOSECO

Agregó que "su estado es bueno, aunque naturalmente, muchos de ellos están en cama con resfríos y sufriendo quemaduras". — Suben a 110 hasta ahora los desaparecidos

GENOVA, 25 (UP).— El Cónsul de Chile, señor Miguel Rioseco, informó a la United Press que todos los chilenos que viajaban en el "Orazio", y que eran doce, se habían salvado y agrega que "su estado es bueno, aunque naturalmente muchos de ellos están en cama con resfríos y sufriendo de las quemaduras.

110 PERDIDAS DE VIDA

ROMA, 25 (UP).— Mussolini recibió al Ministro de Comunicaciones, Giovani Host Venturi, quien le informó sobre el incendio del "Orazio" dándole como cifra oficial de las pérdidas de vida 110, de las cuales 50 corresponden a pasajeros y 60 a tripulantes.

En un largo informe, Venturi aseguró que el fuego se originó "por una serie de cinco o seis explosiones con intervalos de varios segundos en el principal motor de izquierda". También dijo que de 3 botes salvavidas que fueron bajados antes de la llegada del "Conte Biancamano" y "Colombo", uno fué recogido por el barco francés "Ville d'Ajaccio" mientras que los otros dos se consideran perdidos.

Agregó que los hidroaviones buscan en el Mediterráneo el casco del "Orazio". Mussolini pidió al Ministro que felicitase a los tripulantes del "Orazio" en su nombre por la conducta observada durante el incendio.

SIN PASAPORTES

GENOVA, 25.— (UP) —Los funcionarios consulares en Génova, revelaron que el 95 por ciento de los sobrevivientes del "Orazio" había perdido sus pasaportes al tratar de escapar del incendio, y se espera que se necesiten semanas de trabajo para desenredar la madeja de la indentidad de los afectados. Se cree que habrá dificultad especialmente respecto de los refugiados judíos, muchos de los cuales emigraban a Sud América por primera vez. Muchos han esperado semanas o meses para conseguir la visación de sus documentos, lo que no podrán obtener nuevamente hasta que Alemania les proporcione nuevos pasaportes.

ZURICH SE PREPARA PARA UN CASO DE GUERRA

ZURICH, 25. (U. P.) — Según una información oficial el estado mayor suizo ha completado los preparativos para sacar fuera de esta ciudad a la población en caso de guerra. Las medidas son meramentes de precaución, y no indican un empeoramiento de la situación.

Hoy el Gobierno del Cantón de Zurich publicó las instrucciones respectivas, exhortando a la población a hacer preparativos para la evacuación; llama la atención el hecho de que en caso de guerra es posible que los jefes militares se vean obligados a ordenar el desalojamiento de ciertos puntos, razón por la cual la población debe estar preparada y conocer las instrucciones.

Por razones militares, las instrucciones dadas a la publicidad por el Cantón no mencionan qué sitios serían posiblemente evacuados.

Francia

DETENCION DE ESPIAS EN CHARLEROI

BRUSELAS, 25 (U. P.)— Después de un interrogatorio continuo de 14 horas, que terminó hoy, el ingeniero y ex dirigente de los guardias revistas de Charleroi Jean Bero, de 32 años, y el cesante Joseph Desmedt, de 37, fueron arrestados bajo la acusación de realizar espionaje en favor de Alemania, y fueron traídos de Charleroi a Bruselas. Un tercer sospechoso fué dejado en libertad después del interrogatorio. Se esperan otras detenciones.

Bero iba a menudo a Alemania por asuntos profesionales, pero despertaron sospechas sus frecuentes visitas al Hogar del Soldado y su amistad con los alemanes de la región de Charleroi. Se ejercio sobre él uno estrecha vigilancia y finalmente las autoridades tuvieron pruebas de que Bero reunía informaciones militares, lo que fué confirmado por Desmedt, quien confesó habérselas proporcionado. Hasta ahora Bero se mantiene en una persistente negativa.

Se han allanado en la región de Charleroi numerosas casas de revistas y de nacionalistas flamencos.

VIDA SOCIAL

Grandes fiestas sociales en el Casino Municipal de Viña del Mar.-

Especial brillo promete obtener el "diner dansant" de gala de mañana sábado.— Interesante espectáculo en el Cabaret

SIMPATICAS REUNIONES VESPERTINAS

Las fiestas vespertinas que se realizan en el Cabaret del Casino Municipal de Viña del Mar, revisten diariamente especial brillo con la concurrencia del elemento joven de más destacada actuación en los altos círculos sociales de Valparaíso Viña del Mar y Santiago.

Las grandes orquestas que dirige Imre Kardos, con su excelente cantor Igor Nevadi, y el conjunto brasileño a cargo de Waldomiro Lobos, rivalizan en la ejecución de sus mejores piezas bailables, que son aprovechadas con entusiasmo por centenares de parejas que pasan allí horas inolvidables.

COMIDA DE GALA

Mañana sábado, en la noche, se verificará en el Cabaret del Casino Municipal de Viña del Mar, la interesante fiesta de gala que semanalmente se ofrece a nuestro gran mundo a los distinguidos turistas extranjeros que pasan la temporada en la Ciudad Jardín. En ella, como en ocasiones anteriores, se desarrollará un hermoso espectáculo de música y de arte, en el que tomarán parte las grandes orquestas del establecimiento, el más notable cantante chileno Francisco Flores del Campo y la celebrada bailarina española Anita del Río. Todos ellos ejecutarán números de extraordinario éxito.

A juzgar por el crecido número de mesas que hay reservadas ya para el "dinner dansant" de gala, esta fiesta promete alcanzar gran lucimiento.

La tenida para el Cabaret será como siempre para la fiesta de mañana sábado, de estricta etiqueta. A los comedores y demás salones se podrá concurrir en traje de calle.

"El Huasito del Maule", debutará en el Santa Lucía

En el Santa Lucía se presentará un cantor que en Valparaíso y Viña del Mar ha despertado entusiasmo, "El huasito del Maule", un muchachito auténticamente chileno y espléndidamente dotado por la naturaleza con una voz magnífica.

"El huasito del Maule", es un cantante que interpreta el alma de nuestra tierra hecha canción. Tiene, además, un doble mérito por ser algo completamente nuestro, ya que es un muchacho nacido en Chile y formado en nuestro ambiente.

MUSICA

JUAN ARVIZU HACE SUS ULTIMAS PRESENTACIONES EN EL SANTIAGO

De acuerdo con lo anunciado, el tenor mexicano Juan Arvizu, está haciendo sus últimas presentaciones en combinación con cine en el Teatro Santiago, en vermouth y noche.

Aunque la dirección del teatro deseaba que el artista se quedara, no ha podido realizarse debido a ineludibles compromisos que no le permiten acceder a esta petición de la Empresa.

Para hoy anuncia un programa de composiciones chilenas, mexicanas y colombianas que han sido las que más aceptación ha obtenido desde el día de su debut.

AVISOS ECONOMICOS

SASTRERIA RHODE, LAS mejores hechuras, Bascuñán 76 teléfono 95125. 3 Fb.

VISTA EN SASTRERIA "ARGENTINA", San Pablo 1279. Fono 69093. Grandes facilidades. Casimires última novedad. Feb. 7

CASIMIRES NACIONALES DES de $ 25 metro; importados, $ 55. Depósito directo de fábricas. "Casa Salazar", Avenida Bernardo O'Higgins 2783. Mandamos a provincias contra reembolso. Feb. 10

VIRADOS HECHURAS, TRANSformaciones de ternos a trajes sastres. Sastrería París. San Diego 741. (febrero 18

$ 350, TRAJE FORRADO EN seda Guendelman, sastre San Diego 852, lado Teatro Caupolicán. 21 Febr

39.—Talleres y composturas.

MAESTRO MARCOS ESPECIALidad calzado ortopédico. Esmeralda 834. Fono 68666. 22 Febr

40.—Judiciales.

REMATE JUDICIAL.— EL 26 DE ENERO, a las quince horas, el martillero don Carlos Schmith rematará en Agustinas 715, cien ajuares de seda para guaguas, embargados por la Caja de Seguro Obligatorio en el juicio seguido contra don Rafael García Rebolledo, ante el 5.o Juzgado del Trabajo, por cobro ejecutivo de pesos.— El secretario. 26 En

NOTIFICACION: JUICIO 63139. — Tercer Juzgado de Letras de Menor Cuantía de Santiago. Ordénese notificar por avisos a Ignacia Morales y Clodomira González vda. de Gajardo, demanda ejecutiva de Raquel Aisenstein por $ 848, intereses y costas, a saber: 1.o, cargo notario, segundo, bienes; tercero, poder y abogado; cuarto, notificación avisos. Resolución: Santiago, a seis de julio de 1939. A lo principal, despache mandamiento; primero, segundo y tercer otrosíes, tuvo presente; cuarto, ordenó avisos, previas buscas. En consecuencia notifíquese a Ignacia Morales y Clodomira González vda. de Gajardo demanda ejecutiva y los requiere de pago por $ 848, intereses y costas. Tiene cuatro días para oponer excepciones.— Secretario. 27 En.

AUTO, 30 DICIEMBRE 1939. —Segundo Juzgado. Concedido posesión efectiva herencia intestada quedada fallecimiento Juan Antonio Osorio Neira, en sus bienes Norma y Raúl Osorio Bernales, sin perjuicio derecho cónyuge sobreviviente. Tramítese conforme artículo 40 y siguientes. — Secretario. 27 En.

EN SOLICITUD PRESENTADA POR el señor Síndico de Quiebras y por don Ernesto Barros, en quiebra Sociedad Ferrocarril Puerto y Balneario de Quintero, en que solicitan en lo principal se tenga por enterado el precio de remate de los terrenos que el señor Barros se ha adjudicado en dicha quiebra con cargo al crédito que en contra de ella tiene; en el primer otrosí la cancelación de las hipotecas que a dichos terrenos gravan en favor del Fisco y de don Luis Cousiño; en el segundo, se dirija exhorto al Juez Letrado de Quillota; y en el tercero, se habilite el feriado de vacaciones; el señor Juez del Segundo Juzgado de Mayor Cuantía con fecha 23 de enero de 1940 ha proveído lo siguiente: "A lo principal y primer otrosí, como se pide, con citación; al segundo y tercero, como se pide". 29 En.

POR RESOLUCION 4.o JUZGADO Tercer Juzgado de Letras de Menor Cuantía de Santiago. Ordénese notificar por avisos a Ignacia Morales y Clodomira González vda. de Gajardo, demanda ejecutiva de Raquel Aisenstein por $ 848, intereses y costas, a saber: 1.o, cargo notario, segundo, bienes; tercero, poder y abogado; cuarto, notificación avisos. Resolución: Santiago, diciembre doce de mil novecientos treinta y nueve. A lo principal: traído. En el primer otrosí: practíquense nuevas gestiones. En el 2.o otrosí, téngase presente la designación de abogado. Papel de $ 0.30. N.o 67873. — Santiago, diciembre dieciocho de mil novecientos treinta y nueve. Como se pide, debiendo publicarse tres avisos en "LA NACION" y en la "La Hora" y uno en el Diario Oficial correspondiente. 29 En.

BOMBAS

PRIMERA CIA. DE BOMBEROS "Deber y Constancia". — Cito a la Compañía a ejercicio, para el viernes 26, a las 22.15 horas. Uniforme de trabajo, punto de reunión: el Cuartel. — El ayudante.

UNDECIMA Cía. DE BOMBEROS "Chile Exoelsior". — Por orden de mi capitán, cito a la Compañía a ejercicio para el viernes 26 de los corrientes, a las 21.30 horas. Punto de reunión: en el Cuartel. Uniforme de trabajo. — El ayudante.

11.a COMPAGNIA DI POMPIERI "Pompa Italia". — D'ordine di Capitano convocasi alla Compagnia a esercizio per vernerdì 26 del corrente, alle ore 22.15 Punto di reunione Piazza Ercilla. Tenuta di lavoro. — Il Aiutante

(EME COMPAGNIE DE POMPIER. Exercice de compagnie vendredi 26, à 22 heures. Reunion au Cuartier. Tenue de travail. — L'Adjudant.

DECIMA CIA. DE BOMBEROS "Bomba España". — De orden del capitán cito a la Compañía a ejercicio ara el viernes 26 del presente, a las 22 horas, en punto. Uniforme de trabajo. Punto de reunion el Cuartel. — El ayudante.

KALEIDOSCOPIO

FIGURAS CÉLEBRES Y HECHOS FAMOSOS

POR WALT. MILLAR

LAS 7 MARAVILLAS. 7

JÚPITER OLÍMPICO.

ANTIGUA ESTATUA ERIGIDA EN EL TEMPLO DE OLIMPIA, CONSIDERADA COMO LA OBRA MAESTRA DE LA ESCULTURA. ERA OBRA DE FIDIAS EL MÁS FAMOSO ESCULTOR DE LA ANTIGUA GRECIA, QUE VIVIÓ HACIA 500-431 ANTES DE JESUCRISTO.— LA CABEZA CORONADA POR HOJAS AUREAS DE OLIVO, COMO LOS VENCEDORES DE LOS JUEGOS OLÍMPICOS ERA DE ORO, EL ROSTRO DE MARFIL. LA BARBA, LAS SANDALIAS Y LA TÚNICA, TAMBIEN DE ORO.—ERA ESTE ENORME IDOLO TAN ADMIRABLE QUE SU ELOGIO QUEDA HECHO CON LAS PALABRAS DE EPICTETO QUE CONSIDERABA GRAN DESGRACIA MORIR SIN HABERLO CONTEMPLADO.

FIDIAS

WALT MILLAR

(Sigue)

INYECTORES "Buffalo", para calderos.
VALVULAS para vapor y agua.
TRAMPAS para vapor.
EMPAQUETADURAS de todas clases.
VALVULAS compuertas fo. fdo., de 4" y 6"
LAMPARAS "Aladino", de pie.
ROMANAS "Fairbanks", 250 a 1,500 kilos.
MANOMETROS.

MORRISON & Cía.

AVENIDA O'HIGGINS ESQ. TEATINOS

EL ALIMENTO MEYER-SANITAS ES EL MEJOR

"PALACIO del ABUELITO"

DELICIAS 877

EN SUS ULTIMOS DIAS DE SU GRAN LIQUIDACION:

LIQUIDA

todas sus existencias en

CALZADO FINO

POR TRANSFORMACION DE LOCAL

VEA ALGUNOS PRECIOS

5,500 PARES, para señoras, señoritas, distintos modelos y colores, hechos a mano, par a .. $ 21.80

SEÑORAS, señoritas, liquidamos calzado blanco y para playa, par desde ..... $ 28.80

UN REGALO, zapatillas de goma para baño, importadas, par a ..... $ 15.00

4,000 PARES de calzado de fantasía y distintos colores y lonas, par a ..... $ 35.80

PARA niños, par desde ..... $ 14.80

Caballeros: Calzado fino al precio más bajo de Santiago

"PALACIO DEL ABUELITO"

LIQUIDA, DELICIAS 877

Los rusos volvieron al ataque en la región finlandesa de Petsamo

Pero este ataque, lo mismo que todos los otros en la zona del istmo de Carelia, fracasó completamente.— Las continuas embestidas soviéticas tienen al parecer por objeto derrotar por agotamiento a los finlandeses.— Ha habido pocos bombardeos aéreos a causa del mal tiempo

HELSINKI, 25. (UP).— Los ataques y sucesivos ataques lanzados por los rusos contra los finlandeses al Noreste del lago Ladoga durante todo el día de la noche de ayer, y que duraron hasta las primeras horas de la madrugada, no lograron aniquilar la defensa finlandesa.

En esta forma la principal línea, destinada a rodear el ángulo izquierdo de la Línea Mannerheim, quedó bloqueada en el punto de partida. Por otra vez los comandantes rusos continuaron sus ataques durante la noche en Kollaanjoki, donde hubo varios cientos de muertos sobre los campos nevados.

Al mismo tiempo, los rusos en Laponia, en la parte norte de Finlandia, en Maerkarvi, donde anteriormente habían retirado 50 kilómetros las posiciones de defensa, en ocasiones, en el transcurso de las pocas horas de luz que hay en el Artico, lanzaron sus ataques al Norte, en la región de Petsamo. Este es el primer ataque que en el curso de la guerra se registra en la región del Artico.

Evidente que estos 2 ataques están destinados a paralizar las fuerzas finlandesas impidiendo que las allí destacadas fuerzas empleadas como refuerzos en otros puntos.

LOS RUSOS NO PODRIAN CONTINUAR LA OFENSIVA

Cinco tanques fueron destruidos ayer, con lo que el total desde el comienzo del ataque llega a 27.

Los observadores militares finlandeses dudan de que los rusos puedan continuar su ofensiva con este mismo ritmo durante muchos días más, y consideran que se derrubará sin ganar la posesión de puntos vitales.

Tropas de refresco enviadas rápidamente por los rusos son lanzados a la lucha en Kollaanjoki, donde los ataques han sido particularmente intensos, continuando con determinación renovada.

En el Istmo de Carelia, los rusos continuaron lanzando miles de proyectiles, pero se abstuvieron de atacar. Proyectiles de cañones de largo alcance, de 'Grandes Berthas' fueron disparados desde una distancia de 60 kilómetros contra Vlipuri (Viborg), ciudad que por altos días los rusos habían amenazado ocupar el martes pasado; causaron grandes perjuicios.

LA DOMINACION POR AGOTAMIENTO

Los ataques nocturnos de los rusos han indicado nuevos esfuerzos para dominar a los finlandeses por agotamiento. Los rusos confían en su enorme superioridad numérica para ello. Los observadores militares finlandeses están convencidos de que como hasta ahora los rusos han hecho progresos en puntos vitales, su ofensiva está condenada al fracaso.

Oficialmente se informa que hubo pocos bombardeos, con excepción de las islas Aaland. El martes, el intenso bombardeo de una pequeña aldea causa de la destrucción de casas. Las bajas totales del día son de 21 muertos, 18 heridos graves y 18 heridos leves.

Los prisioneros rusos afirman que 40 por ciento de las bajas de sus fuerzas se deben al frío, por lo general, significando la amputación de los miembros congelados y, en consecuencia, el alejamiento del servicio activo de los afectados.

TRANSPORTE RUSO DE MURMANSK A PETSAMO

KIRKENAES, 25.— (UP.) — Una investigación practicada confirma los anteriores mensajes que anuncian que los rusos transportan por mar tropas y material bélico de Murmansk a Petsamo.

Las posiciones rusas están bien reforzadas, particularmente en los alrededores de la ciudad del níquel, Kolochoki, donde se ha concentrado en trineos el material bélico. Sin embargo, no se espera un ataque inmediato de parte de los rusos.

Las fuertes nevadas durante los últimos días han bloqueado los caminos y además los rusos encuentran dificultad para cruzar el hielo en Petsamo, con sus unidades motorizadas, debido a la gran capa de nieve que hay.

Los finlandeses están aún en sus posiciones en Hoyenjaervi, desde donde se extiende muy al Este para impedir un movimiento envolvente. Al aumentar las horas de luz se ha notado una diferencia en el frente norte, desde hace 2 días, hay sol.

OSLO, 25.—(UP.)—La radio noruega anunció que nuevas tropas han sido concentradas en el frente de Petsamo, donde se espera que pronto se libre una batalla. No especificó si las tropas concentradas eran rusas o finlandesas.

COPENHAGUE, 25.—(UP.) — El comerciante Olaf Quist presentó a la Legación de Finlandia un plan para formar un cuerpo Neutral de 100 daneses, 100 suecos y 100 noruegos, todos voluntarios, para enterrar a los soldados muertos en el frente finlandés antes de la primavera a fin de evitar la propagación de epidemias. El Cuerpo trabajaría bajo la protección de los ejércitos ruso y finlandés, que garantizarían su seguridad.

La Cruz Roja danesa aprobó el plan y espera contar con la ayuda de los cuáqueros. La Legación de Finlandia, envió el plán a Helsinki, y posteriormente será propuesto a Moscú.

DESMENTIDO ALEMAN

BERLIN, 25.— (UP.)— Oficialmente se desmiente que ningún aviador alemán —como se aseguran en París— ayuda en la campaña de Finlandia, y se agrega:

"La información es todo un invento desde el comienzo hasta el fin. Alemania no ha enviado pilotos a Rusia para que colaboren con las fuerzas aéreas rusas ni tampoco ha pedido el gobierno soviético tales refuerzos. Como bien se sabe, Alemania, desde el comienzo de este conflicto entre Rusia y Finlandia, ha mantenido respecto de él, una actitud estrictamente neutral."

HELSINKI, 25.— (UP.)— Sir Walter Citrine, líder de los sindicatos ingleses, y los representantes del partido sindicalista Cooperativo llegaron en una misión que tiene por objeto imponerse de las necesidades de Finlandia.

Entrevistado por la prensa, Sir Walter, dijo que hasta el momento la misión en sus visitas a Aabo y Hangoe se ha impresionado ante el hecho de que los bombardeos han sido dirigidos principalmente a objetivos civiles. Agregó: "En Hangoe no encontramos ni un solo objetivo militar tocado por las bombas, sino que en la mayoría de los lugares las casas de los trabajadores han sido destruidas.

"Nos ha llamado la atención, que al parecer los bombardeos se hayan ocupado más de la desmoralización de la población civil que de hacer blanco sobre los objetivos militares. Desde luego nos hemos sentido impresionados y admirados ante el pueblo finlandés y parece que afrontan el futuro con confianza en el frente nacional".

HABLA PHILIP NOEL BAKER

Philip Noel Baker, miembro del Parlamento británico, dijo a los corresponsales finlandeses:

"Jamás en su historia la opinión británica ha estado tan unida en su simpatía hacia Finlandia ante la malvada agresión que se ha cometido en contra de ella".

La misión seguirá al frente y visitará las regiones a donde han sido trasladados los civiles. Permanecerá aquí una semana o diez días.

CIRCULARON RUMORES, QUE LUEGO FUERON DESMENTIDOS, SOBRE LA MUERTE DE JULIAN BESTEIRO

..MADRID, 25 (U. P.) (Urgente).— Circula el rumor de que ha fallecido Julián Besteiro Fernández, el ex presidente del partido socialista y que hizo entrega de Madrid a los nacionalistas.

..MADRID, 25 (U. P.) (Urgente).—La noticia de la muerte de Julián Besteiro Fernández ha sido desmentida.

..MADRID, 25 (U. P.) (Urgente).— Los rumores de la muerte de Besteiro son absolutamente falsos. Está vivo en el Convento de Carmona.

J. BESTEIRO

CHILE HA SOLICITADO PROPUESTAS A TRES FABRICANTES DE AVIONES DE GUERRA DE ESTADOS UNIDOS

WASHINGTON, 25.— (U. P).—En atención a un programa aéreo de vastas proporciones, Chile ha solicitado propuestas de prueba a 3 fabricantes de aeroplanos de Estados Unidos, con el propósito de probar sus máquinas. Simultáneamente, ese país estudia la posibilidad de obtener una misión norteamericana de 3 pilotos profesores para ayudar a la realización del programa.

En círculos relacionados con la industria aeronáutica, se afirma que originalmente Chile había solicitado propuestas de fabricantes italianos y alemanes, pero que las propuestas italianas no fueron aceptadas a raíz de la disputa sobre una serie de accidentes ocurridos con máquinas italianas en Chile, y se tiene entendido que se pidió a compañías norteamericanas que presentarán propuestas por máquinas Lockheed y Curtiss-Wright.

Se cree que el valor de los aeroplanos solicitados es pequeño, posiblemente 27.000 dólares. Sin embargo, se considera de importancia y como una indicación más de que la América Latina torna la mirada a los mercados de Estados Unidos en lo que respecta a las adquisiciones para su aviación. En los círculos chilenos se ha dicho que al recurrir al mercado norteamericano, el Gobierno se ha basado en la seguridad de la entrega de las máquinas, en el buen funcionamiento de éstas y en su precio.

Según se informa, Brasil también ha estado muy activo en el mercado de aparatos aéreos, pero la reciente compra que había en perspectiva ha sido postergada a causa de que la tasa del Banco de Redescuento es demasiado elevada; Argentina, asimismo, se ha mostrado activa en este mercado. Venezuela adquirió recientemente 9 aeroplanos de escuela, de los cuales 6 son 3 modelos cada uno de máquinas Stearman y Waco (ambas norteamericanas), y se cree que se iniciará un plan de vasto alcance para el desarrollo de las fuerzas aéreas de Venezuela.

¿CAÑON ALEMAN QUE DISPARA A 250 KILOMETROS?

LONDRES, 25. (U. P.) —El cooresponsal del "Daily Mail" en Bruselas asegura haber obtenido detalles de un cañón alemán que sería capaz de disparar a 250 kilómetros, y cuyo objeto podría ser bombardear a Londres desde el continente.

Dice que el cañón es de 280 milímetros y que lanza granadas de 300 kilos. Se llegó a ese resultado después de los estudios y ensayos realizados en la última guerra con la "Gran Berta", que dejaba caer granadas en París desde las cercanías de Lyon.

El cañón sería de 35 a 36 metros de largo y la velocidad inicial de la granada de 1.800 metros por segundo. Llegada a una altura de 60 kilómetros, recorrería cerca de 200 kilómetros en la estratósfera antes de ir descendiendo hasta el punto donde obedeceria a la ley de gravedad y caería casi perpendicularmente hacia tierra.

Los alemanes esperan poder bombardear Londres con el nuevo cañón, pero necesitarían primero apoderarse de la isla holandesa de Walcheren. Los ensayos del cañón se han realizados en la costa del Báltico.

Hace 3 años que se planteó la base del pacto germano-ruso

Afirma una ex bibliotecaria del Ministerio de Propaganda alemán. — Lo idearon Goebbels, von Blomberg y J. Stalin

NUEVA YORK, 25.—(U. P).- La desterrada Elizabeth Knaust ex bibliotecaria del Ministerio de Propaganda alemana, publica un artículo en la revista "American Mercury", en el que declara que la base del pacto nazi-soviético fué planteada hace 3 años por Goebbels, von Blomberg y Stalin.

Ella pertenecía a la sección Séptima del Ministerio de Propaganda, a la que se confió el trabajo secreto referente al acercamiento con Rusia, y dice que el propio Hitler no tuvo conocimiento de las negociaciones, sino en sus últimas fases, a pesar de que Stalin tenía conocimiento de ellas y las aprobó desde el principio.

"La campaña de Gobbels" —, agrega— "contemplaba por intermedio de la Embajada y de los Consulados alemanes, una extraña combinación de propaganda pro-stalinista dentro de la Unión, en la que se encarecía la eliminación de los funcionarios rusos a quienes Goebbels consideraba adversos al acercamiento, mientras que, por algún tiempo, fuera de Rusia, el propósito de Goebbels fué aislar a la Unión Soviética para arrojarla a los brazos de Alemania".

Expresa que Goebbels, personalmente suministró las pruebas utilizadas contra viejos bolcheviques en los procesos de Moscú, y fomentó, en 1937, la caza de los espías.

"Nuestros archivos" — agrega — "guardan el secreto del mariscal Tukhachewsky y de otros generales del ejército rojo, cuya ejecución asombró al mundo".

Dice también, que está en completo acuerdo con Goebbels en el juicio que formula sobre Stalin: "es un asustadizo y confuso potentado, de grandes tragaderas, que sueña con la gloria de Pedro el Grande".

EL PRESIDENTE DE LAS FILIPINAS VENDRA A SUD AMERICA

MANILA, 25. (U. P.) — Comentando la información transmitida desde Washington por la United Press, de que el Presidente Manuel Quezón iría a Estados Unidos en la próxima primavera para explicar sus opiniones sobre la independencia, un vocero oficial admitió que el Primer Mandatario proyectaba un viaje, pero a la América Latina, si bien era posible que lo hiciera vía Estados Unidos, sin embargo, aún no hay planes definidos.

El viaje a la América del Sur tendría por objeto reanudar los lazos con los países de habla española, para mejorar las relaciones internacionales en previsión de la independencia.

LONGINES

Weil

ESTADO 370

ARGENTINA DERROTO AL BRASIL Y EL URUGUAY AL PERU EN LA 5.ª RUEDA DEL CAMPEONATO DE BASKETBALL

Los scores fueron: Argentina, 45; Brasil 36; Uruguay, 25; y Perú 24.— No hubo mucho despliegue de técnica.— El programa de hoy de la natación en Buenos Aires

MONTEVIDEO, 25.— (U. P.) En la partida de basketball jugada esta noche, Argentina venció a Brasil por la cuenta de 46 contra 35, después de una reñida lucha, en que el score fué emparejado varias veces.

El primer tiempo terminó con 20 tantos para la Argentina y 18 para el Brasil.

MONTEVIDEO, 25.— (U. P.) La quinta rueda del Campeonato Sudamericano de Basketball terminó con el triunfo de Argentina sobre el Brasil, por 45 tantos contra 36, y el del Uruguay sobre el Perú, por 25 contra 24 tantos.

Los juegos se disputaron con falta de técnica, pero fueron seguidos con gran entusiasmo por el público.

EL CAMPEONATO DE NATACION

BUENOS AIRES, 25.— (U. P.) En el Natatorio Municipal del Parque de los Patricios continuará mañana en la noche la disputa por el Campeonato Panamericano de Natación. Se ha preparado un programa de varias interesantes pruebas, que contarán con la participación de los mejores valores que han llegado al país y locales.

La reunión ha despertado gran interés entre los aficionados, dada la excelencia de las actuaciones en las reuniones anteriores, que contaron con la más franca aprobación del público.

El programa a cumplirse mañana es el siguiente: 1.500 metros, hombres: Reed, de Chile; Waldridge, de Panamá; Haynie, de Estados Unidos; Dibar y Pombo de Argentina.

100 metros de espalda, damas: Sieglinda Lenka, del Brasil; H. Perry, de Estados Unidos; Tueulet, Schwarz y Tisscrandet, de Argentina.

200 metros libres, hombres: Wood, Waldridge, Tomski, de Estados Unidos; Edgar, del Perú; Reed, de Chile; Duranona, Neumeyer y Rodríguez, de Argentina.

200 metros pecho, damas: María Lenka, del Brasil; Van der Fost, de Chile; Raynes, de Estados Unidos; Tisserandet, Talamona, Oerthmann, de Argentina.

Posta 300 metros, 3x100, en 3 estilos, hombres.

Posta 300 metros, 3x100, en 3 estilos, damas.

Saltos ornamentales, damas.

Saltos ornamentales hombres.

EL PROBLEMA PETROLERO RUMANO Y EL INTERES DESPERTADO ENTRE LOS PAISES DEL EXTRANJERO

(Especial para "LA NACION")

BUCAREST, 25.—(Especial).— Es indudable que la decisión de Rumania de ejercer un severo control sobre toda su industria petrolera (incluyendo la producción, la refinación, las ventas y, paticularmente, la distribución), ha provocado mayores discusiones en el extranjero que en Rumania.

La prensa local publica en detalle el decreto-ley, de modo que el público rumano está enterado. Cuando las compañías extranjeras fueron informadas a que se les obligaría a suministrar una cuota proporcional de petróleo a los precios vigentes según los cuales, de acuerdo con el tratado comercial, debe exportar Rumania a Alemania, se produjo gran revuelo. Naturalmente, las patrióticas empresas francesas y británicas no estaban satisfechas como en su mayoría las empresas petroleras que operan en Rumania no simpatizan con el Reich, podrían impedir que los rumanos cumplieran su acuerdo comercial con Berlín, en que estipula la exportación virtual de 1.550.000 toneladas anuales. Sin embargo, la mayoría de las empresas extranjeras ha reconsiderado la situación en que se encuentra colocada Rumania y está cooperando con el Comisariato recientemente creado.

El asunto está dado por terminado para la prensa local. Jurídicamente, la decisión rumana obliga a todas las compañías a cooperar con el Gobierno, y, según lo hace notar un conocido jurista, la ley de minas de 1924 nacionaló todas las empresas petroleras que operan en Rumania y estipuló que el Estado era el poseedor del subsuelo. De acuerdo con esta ley, hasta la Standard Oil y la Royal Dutch Shell de Rumania son compañías rumanas.

Los directores de las sucursales rumanas de estas dos compañías son miembros del consejo del Rey y ex primeros Ministros de Rumania. Un tercer miembro del Consejo del Rey es el presidente del directorio de las compañías franco-británico-holandesa de Rumania. Estas tres compañías, cuyos directores son miembros del Consejo del Rey, producen 8.610 toneladas diarias de petróleo crudo o sea un poco más de la mitad de la producción diaria de todas las demás compañías.

Es decir que no sería difícil a Rumania suministrar su cuota de petróleo a Alemania, pero al mismo tiempo trata de conservar la buena voluntad tanto de Francia como de Inglaterra.

A propósito de la organización del Comisariato, un alto funcionario declaró: "Es una medida que se toma para aumentar la producción y, al mismo tiempo, garantizar a los consumidores nacionales que no se les olvidará. Tal vez muchos han olvidado que la producción rumana de petróleo ha caído demasiado rápidamente en estos últimos años. Alemania no ha pedido aumento de su cuota y no se trata de aumentarla".

La prensa local dice que, como el peso de proporcionar petróleo a las Provincias ha recaído en un pequeño número de compañías, ha llegado el momento en que el Gobierno intervenga. Acá, evidentemente, se controlarán los precios, pero los embarques a Alemania rinden a Rumania exactamente el mismo dinero que si el petróleo fuese embarcado a Inglaterra y Francia, según opinión de un conocido perito.—GLADYS LENZ.

Italia y Japón se interesan por los asuntos balcánicos

La primera trata de extender su influencia allí. —El segundo se ocupa por lo relacionado con la República rusa

BUDAPEST, 25.— (U. P).—Se está formando la convicción aquí de que Italia no está tan interesada en provocar a los rusos, como en extender su influencia en los Balcanes.

El consiguiente alivio sentido en los círculos financieros causó una aguda alza en el mercado bursátil, especialmente en las acciones industriales y petroleras, en tanto que el circulante rumano se fortaleció.

Entretanto, se espera que la próxima conferencia de la Entente Balcánica en Belgrado haga cristalizar el pensamiento político de los países balcánicos, ahora un tanto revuelto.

Bucarest está lleno de corresponsales extranjeros que han llegado a la capital en viaje a Belgrado, donde, según se informa, han sido reservadas todas las piezas de los hoteles.

En los círculos diplomáticos ha despertado el más vivo interés la noticia de que los diplomáticos japoneses en Europa celebrarán una conferencia en Burapest, casi simultáneamente con la de la Entente Balcánica en Belgrado. El Encargado de Negocios japonés en Bucarest se dirigió anoche a Budapest, para asistir a una conferencia entre el 26 y el 27 del corriente. Se tiene entendido que el Japón sigue con la mayor atención los acontecimientos políticos en los Balcanes, porque lo que hagan hoy los Balcanes será de vital importancia mañana para Rusia.

El Japón y Alemania estudian la posibilidad de llegar a un acuerdo comercial de trueque, por la vía de Rusia, pero el eslabón débil es el transporte ruso. Si Rusia se viese envuelto en un conflicto en los Balcanes, el sistema de transporte, ya demasiado recargado, no podría convertirse en una ruta de unión para el comercio germano-japonés.

Bélgica

LA LIBERTAD DEL CHILENO SOUCHARD

PARIS, 25 (U. P.)—La señora Ana María de Souchard, esposa del chileno que se halla detenido en un campo de concentración del sur de Francia, ha fijado su residencia aquí, en París, a fin de poder apoyar las gestiones iniciadas por el Ministro señor Gonzalez Videla, para conseguir la libertad de su marido. Entretanto, se está haciendo la tramitación investigadora de la documentación.

MUEBLES CORRIENTES Y DE LUJO

FACILIDADES DE PAGO

Véalas

Importadores: MONTI Y CIA.

TEATINOS 273

TELEFONOS: 68147-68148

Distribuidores autorizados en Santiago y provincias.

Acuerdo entre el Banco Central de Chile y el Banco del Brasil para eliminar fluctuaciones del cambio

RIO DE JANEIRO, 25.—(U. P.).—Entre el Banco Central de Chile y el Banco de Brasil se ha llegado a un acuerdo a fin de eliminar las fluctuaciones de cambio; según el acuerdo, el intercambio comercial entre los dos países se hará en pesos chilenos, adoptándose la actual cotización del peso chileno para la conversión.

En adelante, en virtud del acuerdo ya mencionado, la situación del cambio no dificultará el intercambio comercial; las actuales condiciones serán mantenidas hasta que algún acontecimiento extraordinario influencie drásticamente cualquiera de las dos monedas.

Este acuerdo fué posible gracias al casi perfecto equilibrio de la balanza comercial chileno-brasileña. En 1939 Brasil compró a Chile 258.000 libras esterlinas papel, y vendió 252.000.

Se cree que el acuerdo repercutirá en un aumento del comercio entre los dos países. Se recuerda que en 1939 Chile compró 3.200 toneladas de café, o sea 1.900 más que en 1938, también compró 8.600 toneladas de yerba mate, que representa un aumento superior a 3.500 toneladas respecto de 1938. Brasil compró a Chile en 1939 21.000 toneladas de salitre, o sea 10.000 toneladas más que en 1938.

NOTICIAS DE LA AMERICA LATINA

BOGOTA, 25.—(U. P.).—La escasez de azúcar en el país ha provocado una situación de aguda alarma en muchas fábricas de bebidas gaseosas, las que anuncian que suspenderán sus actividades por falta de este elemento.

Se informa que la primera importación de 30.000 sacos de azúcar llegará a Buenaventura la próxima semana.

QUITO, 25.—(U. P.).—El señor Alirio Gómez Picón, nuevo Embajador de Colombia, presentó sus credenciales.

CIUDAD DE MEXICO, 25.—(U. P.).—Los miembros del llamado Comité Parlamentario Permanente conferenciaron con el Presidente Cárdenas respecto de la campaña presidencial. Un vocero de este grupo dijo que habían comunicado a Cárdenas los detalles del progreso de su investigación sobre las supuestas actividades sediciosas y el rol de los diarios. Agregó que Cárdenas les había dicho que era un firme defensor de la libertad de prensa y aminoró las informaciones sobre sedición, diciendo: "No puede haber rebelión en México, porque el pueblo es leal al Gobierno y al actual régimen, como lo ha probado en numerosas ocasiones."

MEXICO

CIUDAD DE MEXICO, 25.—(U. P.).—El Observatorio de Tocubaya registró a la 1 29 A. M., un temblor, en tercer grado, según la escala de Mercalli. Este fenómeno fué seguido de otros tres de menor intensidad. No hubo

CIUDAD DE MEXICO, 25.—(U. P.).—El partido comunista ha emitido una declaración en que dice que se descubrió un grupo de "tendencias trotskistas reaccionarias", que operaba dentro del partido. Añade que "se ha designado un comité para que investigue las ramificaciones de esta conspiración interna, y cuando termine su labor los elementos mencionados serán expulsados."

Mientras tanto, el camité nacional del partido comunista mexicano ha convocado al "primer congreso extraordinario del partido", en Ciudad de México, para marzo próximo. Estudiará la situación nacional e internacional, el apoyo del partido al general Avila Camacho, e indudablemente considerará por cuales senadores y diputados deberán votar sus miembros. daños.

PERU

LIMA, 25. (U. P.) — El Presidente Prado promulgó la ley aprobada por el Congreso, que faculta al Ejecutivo para decretar la cesación de las panas impuestas a los civiles y militares que participaron en movimientos subersivos sin carácter terrorista ni al servicio de grupos de organización internacional.

EL CALLAO, 25. (U. P.) — Llegó el vapor "Santa Elena", ne su primer viaje a la costa occidental de Sud América. A media noche parte para Valparaíso

Entre los pasajeros en tránsito figuran los señores Adolph Zukor y John Hicks, directores de la Paramount Pictures.

EQUIPAJES Y ENCOMIENDAS CONTRA REEMBOLSO DESPACHADOS POR FERROCARRIL, QUE HAN SIDO DEVUELTOS:

A ALAMEDA:

DESTINO	REMITENTE	CONSIGNATARIO
Mafil	Carlos Ferdmand	G. Fehlandt
Los Angeles	Radio Service	S. Robertson
Valdivia	Eugenio Peine	L. de Bórquez
Los Angeles	A. E. G.	N. Mellado
Valdivia	Casa Calvetty	O. Valenzuela
Potrerillos	García y Cía.	R. Olmos
Temuco	Madensa	Bahamondes
Concepción	Exquem y Benoit Ltdá.	R. Soto
Coltauco	Hortal Hnos.	D. Sandoval
Concepción	Manuel Molina C.	L. Román
Temuco	Giglio y Cía.	R. y D. Israel
Concepción	Víctor Figueroa	S. Castillo
Linares	Ramón Guerra	T. Soteras
Talca	Ramón Roncal	Morales
Linares	Saavedra Benard, S. A.	L. Gana
Puerto Varas	César Herranz y Hnos.	Kiener Hnos.
Temuco	Jorge Paleologos	R. Henríquez

A MAPOCHO:

Puerto	Philiff Hofman	F. Knoop y Cía.
Puerto (3)	Cherniavsky y Libedinsky	J. Cohen
San Felipe	Soc. Nac. de Agricultura	J. Berríos
Talca	B. Timmermann y Cía.	R. Méndez
Cauquenes	José Gómez	E. de Espinoza
Río Claro	Samf Sarquis	Aníbal Hnos
Copiapó	Julio Espejo	C. vda. de Heller

Estados Unidos

LOS RESTANTES TRIPULANTES DEL "COLUMBUS"

SAN FRANCISCO, 25. — (U. P.). — Secretamente llegó a ésta procedente de Washington, agregado de la Embajada alemana, quien conferenció con el Cónsul del Reich capitán, Wiedemann, se entiende que idearon un nuevo plan para repatriar a los tripulantes del "Columbus", posiblemente vía México.

Se entiende que toda la tripulación debía partir al Japón a bordo del "Tatuta Maru", que fué detenido por un buque de guerra no identificado.

ONDA DE FRIO EN TODO EL PAIS

NUEVA YORK, 25.— (U. P.). La onda de frío se ha intensificado en todo el país, y sólo 3 Estados, California, Nuevo México y Florida, han escapado a las temperaturas heladas.

Entretanto, en el Estado de Montana se han registrado 33.o bajo cero Centígrados, y en todo el Medio este, 18 o más bajo cero.

Las carreteras del Estado de Alabama se hallan cubiertas de hielo y las nevadas son las más violentas que se han registrado en lo últimos 25 años.

FUNERALES DE BORAH EN IDAHO

BOISE (Idaho), 25 (U. P.). — Los restos del senador William Borah fueron enterrados en el cementerio local que estaba cubierto de nieve. La ceremonia fúnebre fué sencilla y se efectuó en presencia de miles de amigos y de la delegación parlamentaria que llegó en un tren especial con el féretro, el que fué colocado en el pórtico del Capitolio del Estado, antes de llevarlo al cementerio.

LA MALA AEREA PARA LOS BELIGERANTES

WASHINGTON, 25 (U. P.). — La Dirección General de Correos prohibió el envío de toda clase de objetos, con excepción de cartas y material protegido por leyes de propiedad intelectual, tales como libros y películas, en las malas aéreas destinadas a países beligerantes o en tránsito por ellos con destino a países neutrales.

Esta disposición ha sido emitida en conformidad con la Ley de Neutralidad y afecta solamente a las malas aéreas. Al parecer, su objeto es eliminar el motivo principal en que los británicos han basado su recientemente instituido examen de las malas aéreas en Bermuda.

PROYECTO DE FEDERACION MARITIMA PANAMERICANA

NUEVA YORK, 25 (U. P.)— La Unión Nacional Marítima anunció el proyecto de organizar la Federación Marítima Panamericana, que abarcará a todos los marineros, los lancheros y boteros de puertos y obreros de las bahías del Hemisferio Occidental, con el fin de hacer frente a las exigencias motivadas por el traslado de vapores norteamericanos a los registros sudamericanos y para elevar el nivel de vida de los trabajadores marítimos de Sud América, con el objeto de proteger los niveles de vida de los obreros norteamericanos.

Una Comisión provisional será establecida en breve para organizar la Federación en el plazo de un año. Agrega que algunas uniones marítimas, como las cubanas y otras, ya han aceptado la idea que se originó durante las discusiones extraoficiales celebradas en la Conferencia de La Habana, en que los delegados chilenos Bernardo Ibáñez y Salvador Ocampo y el delegado colombiano José Camacho tomaron parte.

LAS FABRICAS DE AVIONES NO RESPONDEN A LAS ORDENES DE LOS ALIADOS

WASHINGTON, 25. — (U. P.). — En los círculos mejor informados de la Aviación se afirma que la falta de facilidades para la fabricación de motores para aeroplanos en Estados Unidos puede obligar a Gran Bretaña y Francia a reducir de 10.000 a 8.000 la orden proyectada por aeroplanos de guerra.

Se tiene entendido que los agentes compradores de los aliados han averiguado que se están fabricando aeroplanos a razón de 1.700 mensuales, contra unos 1.000 motores, incluyendo la producción de máquinas para el programa de defensa nacional de Estados Unidos.

En los círculos más autorizados se dice que los aliados han retardado la firma de sus contratos hasta que se haya completado el financiamiento de estos en Londres, que se presume que sea en las próximas semanas.

La apelación del Bco. Central de Chile contra el fallo favorable al Midland Bank en el juicio de las barras de oro

LONDRES, 25.—La Alta Corte de Apelaciones, formada por los jueces Slesser, MacKinnon y Goddalegan, ha iniciado las audiencias referentes a la apelación presentada por el Banco Central de Chile contra el fallo expedido en marzo último por el juez Branson, quien no dió lugar a la reclamación presentada por dicha institución contra el Midland Bank por la suma de 314.715 libras esterlinas.

Sir William Jowitt inició su alegato a nombre del apelante, con una historia de las relaciones del Banco Central de Chile con el Midland Bank, al cual vendió 176 barras de oro, en el año 1925, con la estipulación de que podría volver a adquirir esas barras de oro al devolver el precio de venta.

Las audiencias continuarán mañana.

LOS ALIADOS PRESIONAN A RUMANIA PARA QUE NO AUMENTE SUS ENTREGAS DE PETROLEO AL GOBIERNO ALEMAN

Amenazan con cortarle su ayuda económica y cortarle su amistad.— Las necesidades de petróleo del Reich.— Importancia vital de la "batalla petrolera "que se libra

PARIS, 25.—(U. P.)—Francia y Gran Bretaña, cuyos inversionistas tienen intereses que les dan el control en la producción petrolera rumana, han advertido a Bucarest que no aumente la cuota de petróleo que entrega a los nazis por sobre la cantidad fijada en el reciente tratado. Este estipula la entrega de 130.000 toneladas mensuales. Han amenazado a Rumania con cortarle su ayuda económica si no toma en cuenta la amistosa insinuación aliada, a fin de satisfacer la creciente presión de la sed petrolera que siefne Alemania.

La ayuda aliada a los rumanos consiste principalmente en créditos comerciales y armas y municiones que son vitales para la defensa rumana.

La demanda alemana de mayores entregas de petróleo rumano y la petición de que las refinerías rumanas se hagan cargo de la refinación de considerable cantidad de petróleo crudo de Galicia, Polonia, para Alemania, indica que este país trata de obtener de 12 a 15.000.000 de toneladas de petróleo, que necesita este año para su maquinaria bélica y su industria.

EFECTOS DEL BLOQUEO ALIADO

Hace tiempo los observadores militares franceses previeron que el bloqueo aliado mostraría sus primeros efectos en los tanques petroleros vacíos de Alemania. También anticiparon que Rusia nunca podría satisfacer las grandes demandas petroleras alemanas y que todas las posibilidades de encontrar grandes cantidades de este elemento en Rusia desaparecieron al fracasar el ejército rojo en Finlandia.

Según los despachos franceses, actualmente los rusos disputan con Alemania el petróleo refinado rumano, y que varios trenes que los transportaban hacia Alemania fueron subrepticiamente desviados cerca de la frontera rumana y terminaron finalmente detrás de los ejércitos rusos en el frente de Carelia.

LOS MOVIMIENTOS MILITARES ALEMANES

Parece que los franceses están convencidos de que los movimientos de tropas alemanas en Galicia no obedecieron, primordialmente, a una ofensiva dirigida hacia el Sur, sino que eran parte de un plan alemán para imponer la hegemonía sobre las pequeñas naciones cuyas riquezas naturales son necesarias para el poderío militar y económico del Reich.

Por esta razón, los aliados consideran que la "batalla petrolera" actual es tan vital para su victoria como cualquier combate de patrullas en el Frente Occidental. Esto impulsó la aclaración inmediata de la situación con el Gobierno rumano, y los aliados dejaron en claro que tendrán que variar de posición si Rumania cede más a las demandas cada vez mayores de Alemania para que se le entregue más petróleo.

El único argumento de Rumania es que el 62 por ciento de sus exportaciones totales son de petróleo crudo y refinado.

Sin embargo, los aliados han tratado de imponer cuotas que son inferiores a las necesidades bélicas de Alemania. Según el plan admitido por los aliados, Alemania tendría una cuota de 1.500.000 toneladas por año; Italia 650.000; Gran Bretaña, 500 mil y Francia 250.000 toneladas anuales. El reciente pacto de Alemania con Rumania fijaba las entregas a razón de 130.000 toneladas por mes, pero hay una estipulación de que los alemanes pueden obtener también los excedentes acumulados por demoras.

LAS ENTREGAS RUMANAS

Helado el río Danubio, las entregas rumanas desde el comienzo de la guerra hasta el mes de febrero llegaron más o menos a 500.000 toneladas, y los alemanes insisten en que la cantidad acumulada se les entregue tan pronto como sea posible. Los aliados, que son los dueños principales de los más ricos pozos petroleros, están dispuestos a venderle a Alemania según el plan de cuotas fijado; pero rehusan sobrepasarse de la cifra anual máxima de 1.500.000 toneladas y rehusan también dar prioridad a Alemania, lo que privaría a Italia, Gran Bretaña y Francia de sus cuotas.

Los diplomáticos rumanos en París y Londres se han esforzado por insistir ante los Gobiernos aliados de que la creación de la Oficina Petrolera Nacional de Rumania no significa un cambio en su política petrolera. Han explicado que, por el contrario, el Gobierno rumano desea solamente centralizar en forma eficiente el control de la producción y la exportación de todas las materias primas, y que habrá oficinas nacionales similares para controlar el trigo, los minerales y otras materias primas. Estas oficinas serán eventualmente agrupadas bajo la dirección de una nueva Cartera del Gabinete, que será llamada Ministerio de Abastecimientos.

LOCOMOTORAS PARA LOS FF. CC. DEL E. DE CHILE

FILADELFIA, 25. — (U. P.).—Se estima que la American Locomotiva Company recibió una orden por 10 locomotoras para el uso de los Ferrocarriles del Estado de Chile. Se recuerda que la Baldwin Locomotive Works, acaba de anunciar que ha recibido una orden por locomotoras, que cuestan 725.000 dólares. Se trata de 6 máquinas Mikado de trocha de un metro,, para servicio de pasajeros, y 5 máquinas de tipo montaña y de trocha ancha, para servicios de pasajeros y de carga.

Alemania

DEBATES PARLAMENTARIOS SECRETOS SOBRE LA GUERRA

PARIS, 25 (U. P.)—M. Blum envió una carta al Premier Daladier, en que, a nombre de los socialistas, le pide una sesión secreta de la Cámara de Diputados para discutir los problemas militares y escuchar una exposición, también secreta, de las operaciones en el frente occidental.

M. Daladier se había negado a acceder a esto, basándose en que cualquiera filtración de noticias podría hacer peligrar a las tropas del frente. Daladier maniobró para postergar muchos debates que necesitan su presencia, pero ante la insistencia de Blum, y con el objeto de no interrumpir completamente la actividad parlamentaria, el Primer Ministro aceptó ir a la Cámara el 2 de febrero para fijar el programa de los debates.

Se dará precedencia al debate sobre los servicios de censura y propaganda, el que tendrá lugar a principios de febrero; pero aún se ignora si Daladier aceptará el debate secreto sobre la "situación material de las tropas".

CAMBIOS DE NOMBRES A LAS UNIDADES DE LA ARMADA

BERLIN, 25 (U. P.)—Se anunció oficialmente que Hitler ordenó que el "acorazado de bolsillo" "Deutschland" fuera rebautizado "Luetzow", por cuanto el nombre "Deutschland" se dará a un barco mayor. El crucero pesado "Luetzow" recibirá también otro nombre, a fin de poder rebautizar con el actual "Deutschland". No se ha anunciado el nuevo nombre del "Luetzow".

En círculos bien informados se cree que el nombre de "Deutschland" será dado a uno de los tres nuevos acorazados que, según se informa, tendrán unas 40.000 toneladas y que se estima están en construcción.

La quilla de uno de ellos fué colocada en Kiel en 1937; la de otro en Wilhelmshaven en 1938. Se rumorea que la quilla del tercero, también fué colocada, si bien se cree que la construcción de los tres barcos ha sido demorada desde el comienzo de la guerra para concentrar la actividad de los astilleros en la construcción de submarinos y unidades livianas.

El alto comando informa en un comunicado que el "Deutschland", que "ha estado dedicado a la guerra comercial en aguas del Atlántico desde el comienzo de la guerra, regresó hace algún tiempo a un puerto base".

NO TIENEN VALOR LAS RESPUESTAS DE G. BRETAÑA Y FRANCIA A LA PROTESTA DE LOS PAISES DE ESTE CONTINENTE

Declaraciones del Canciller brasileño Sr. Aranha en Montevideo.— Lo que es la Zona de Seguridad americana.— Posible reunión de Cancilleres en Cuba en octubre

MONTEVIDEO, 25. —(U. P.). —El Canciller brasileño Aranha declaró a los corresponsales de la prensa extranjera que las respuestas británica y francesa a la protesta americana por la violación de la Zona de Seguridad carecían de valor, pues la América ejerció su derecho de soberanía al crear dicha zona sinconsultar a las potencias beligerantes, las que tampoco consultaron a los países americanos cuando establecieron los límites de sus campos de batalla, de las zonas minadas y de los territorios que podían ser bombardeados.

Dijo que la Zona de Seguridad era actualmente una simple sugestión, pero que en un cercano futuro sería un hecho consumado y que el mundo le gustara o nó, tendría que respetar la decisión de las naciones de la América.

Agregó que la América tenía suficientes recursos para organizar, en caso de necesidad, convoyes para ayudar a sus buques mercantes a navegar en zonas de guerra que estén bajo el control de los países beligerantes.

MONTEVIDEO, 25 —(U. P.) —El Ministro de Relaciones Exteriores del Brasil, señor Aranha, celebró hoy dos conferencias con el Ministro de Relaciones Exteriores uruguayo, señor [illegible], que giraron en torno a la neutralidad americana y sobre las posibilidades de convocar a los Cancilleres de Argentina, Brasil y Uruguay a la conferencia Panamericana de La Habana en octubre próximo.

Mañana será prácticamente el último día que Aranha permanezca en Montevideo, especulándose que queden formuladas planteadas las aspiraciones brasileñas frente al Brasil para la concertación del convenio comercial.

SINTONICE

EMISORAS OTTO BECKER

ONDA LARGA Y CORTA DE 25 METROS

SANTIAGO DE CHILE

HOY PRESENTAMOS A MARIA EUGENIA GUZMAN

Maravillosa voz tiene esta gran soprano de 14 años de edad.

Escúchela a las 22.15 horas.

CB 89 — CB 1170

AUDITORIUM OTTO BECKER

ESTADO 360

V A L P A R A I S O

CALLE BLANCO 1161 TELEFONO 4427

"Guerra de nervios" en miniatura provocó en ciudad Buenos Aires el cargamento de un barco finlandés

BUENOS AIRES, 25— (UP). En el puerto de Buenos Aires se registró un caso de la "guerra de nervios" en miniatura al dar cuenta anoche el capitán Michael Sjogren, del buque-escuela mercante finlandés "Moshulu", que se había descubierto a bordo lo que creía que eran 4 bastones de dinamita. Según lo manifestó a la United Press el jefe de la policía marítima capitán Matías López, el capitán Sjogren dió cuenta a los autoridades marítimas, y expresó sus temores de que se tratara de volar el barco

Se ordenó una investigación y dos químicos analizaron el material describiéndolo como el empleado para matar y desinfectar, sustancias cuya apariencia es semejante a la de los cartuchos de dinamita.

El capitán Sjogren dió cuenta también a la legación de Finlandia, la que pidió una investigación: Además pidió que no se deran detalles hasta estar aclarada la cuestión.

El capitán López confirmó la alarma y la creencia de Sjogren en un intento de sabotaje; pero manifestó que las autoridades estaban satisfechos con la investigación y que el caso quedaba cerrado.

El "Moshulu" es un velero de 4 palos. Llegó el 7 de diciembre de 1939 y zarpará mañana para Finlandia con 80 tripulantes; seguirá una ruta irregular

PIES FELICES?

Zino-pads Dr. Scholl

ACTIVIDADES DE LA PRESIDENCIA

S. E. recibió hoy al Subsecretario de Guerra y al de Marina, coronel Osvaldo Valencia y Carlos Herrera.

—Recibió a la directiva del Partido Radical Socialista, señores Humberto Casali y Gustavo de Souza Ferreira. Le pidieron activara en el Senado la Ley de Probidad Administrativa.

—Con el Excmo. señor Agurre Cerda se entrevistó el teniente coronel don Julio van Dorse, alumno del Presidente de la República en el Liceo Barros Borgoño, cuando S. E. fué profesor de ese plantel educacional.

—El diputado por Santiago don Benjamín Claro Velasco, almorzó ayer con S. E.

—Don Guillermo Andrade, delegado de la Junta Central Radical, conferenció con el Excmo. señor Aguirre Cerda.

—En la tarde de ayer S. E. fué al cocktail del Regimiento Coraceros.

—En la noche, S. E. concurrió al Concierto Sinfónico del Teatro Municipal.

EN VIGENCIA DECRETO QUE FIJO PRECIOS EN LOS CAFES Y BARES

De acuerdo con un decreto dictado recientemente por el Comisariato General de Subsistencias y Precios, ayer entró en vigencia la fijación de precios para restaurantes, bares, cafés y otros establecimientos similares.

El primer negocio que fijó sus precios de acuerdo con el Comisariato fué la Pastelería y Salón de Té "Colón", de propiedad de la firma Hucke Hnos. y que está ubicado en la Av. Pedro Montt de este puerto.

Movimiento Marítimo

LLEGADAS

Ayer:

MARNA: de Puerto Montt.

MAIPO: de Corral.

Hoy:

CACHAPOAL: de Pimentel.

TITUS: de Amsterdam.

SANTA BARBARA: de San Antonio.

TERESA: de Lota.

Mañana:

GILDA: de Iquique.

SALIDAS

Ayer:

VIRGILIO: para Génova e intermedios.

JUNIN: para Iquique e intermedios.

ALFONSO: para Coquimbo.

MARNA: para Nueva York.

TENO: para Corral e intermedios.

FRIDA: para el sur.

BALBOA: para Lebu e intermedios.

COPIAPO: para Corral e intermedios.

Hoy:

SANTA BARBARA: para Nueva York e intermedios.

MAIPO: para Corral.

Mañana:

ANGOL: para Punta Arenas.

TERESA: para Lota.

COMPAÑIA CHILENA DE NAVEGACION INTEROCEANICA

SERVICIO AL ATLANTICO

PROXIMAS SALIDAS DESDE VALPARAISO PARA BAHIA Blanca, Santos y Río de Janeiro, vía puertos del Sur y Punta Arenas.

"ANGOL" Para Bahía Blanca haciendo escalas en Lota, Coronel y Punta Arenas, el 27 de enero.

"PUNTA ARENAS" Para Santos y Río de Janeiro, el 6 de febrero.

OFICINA PRINCIPAL: Almirante Señoret N.o 47, Teléfono 7721, Casilla 1416, VALPARAISO.

Para mayores detalles, dirigirse a:

OFICINA EN SANTIAGO: Agustinas N.o 1118, Teléfono 84096, Casilla 4246.

COMPAÑIA SUD AMERICANA DE VAPORES.

Capital en giro al 30 de Junio de 1939 $ 67.454.609.62

SERVICIO RAPIDO DE PASAJEROS A NUEVA YORK.

M/N. "COPIAPO".

Sale el 31 de enero a las 4 P. M Pasajes de Primera Clase y Clase Turista. Camarotes de una y dos camas, con baño privado.

SERVICIO DE PASAJEROS A LA COSTA, PERU y GUAYAQUIL

VAPOR "MAIPO"

SALE EL 26 DE ENERO, A LAS 7 P. M.

VAPOR "TENO"

SALE EL 2 DE FEBRERO, A LAS 7 P. M.

COMPAÑIA SUD-AMERICANA DE VAPORES

SANTIAGO — AGUSTINAS 1109 — TELEFONO 80239

DE INTERES PARA UD.

ENTRE MILES, DESTACAMOS ESTAS SEIS OFERTAS DE NUESTROS AVISOS ECONOMICOS CLASIFICADOS.

BILLARES "BRUNSWICK", con facilidades de pago. Casa Hans Frey. Huérfanos 1060, segundo piso.

25 PESOS, SEÑORITA: HAGASE su permanente con líquido importado; ondas y rizos. Peinados para su rostro. Larga duración, donde los técnicos del peinado. Lazo Villacura. — Puente 562, altos, Reserve hora

SEÑORA, TENGA PRESENTE que la Maison Cecille, San Antonio 388, le ofrece batas, trajes sastre de alta calidad a precios más bajos de la plaza.

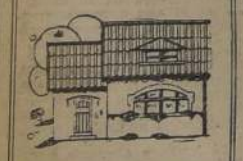

PROPIETARIOS: TENGO ordenes de inversionistas de comprar propiedades de renta, siendo precio comercial negocios rápidos Del Río, Bandera 552.

EXAMENES PREPARAMOS eficientemente. Agrupación Profesores Estado "Manuel Bulnes". Huérfanos 1015.

MUEBLES, TODOS ESTILOS solamente en la Fábrica, San Diego 277-281. Teléfono 74895, condiciones ventajosas. Se reciben muebles en pago.

AVISE UD. EN "LA NACION"

El Ministro de Agricultura, don Arturo Olavarría, refuta las críticas formuladas a la Junta de Exportación Agrícola por la adquisición de acciones de la Sociedad Hipódromo Chile

(SESION CELEBRADA POR LA H. CAMARA DE DIPUTADOS EL 25 DEL ACTUAL)

...ñor OLAVARRIA (Ministro de Agricultura). — Agradecer sin interrumpido en ... no ser interrumpido en ... de mi exposición, sin ... señor presidente, de ... llano a contestar, desde ella, todas las preguntas ... quieran hacer sobre el ...

...gradeceré a la Honorable Cámara que, en caso de ... alcanzare a terminar mi ... tenuro del tiempo que ... sesión, se me prorrogue ... hora, porque deseo que se ... íntegramente los antecedentes que voy a dar.

...ñor CARDENAS. — No ... inconveniente.

...ñor MULLER. — Pediría ... nueva sesión, si fuera ...

...ñor CIFUENTES (don ... presidente accidental). ... parece a la Honorable ... se acordaría prorrogar ... hasta el término de la ... del señor Ministro.

...DADO.

... la palabra el señor Mi... de Agricultura.

...ñor OLAVARRIA (Mi... de Agricultura). — Señor ...te: debo comenzar abor... punto, que se ha tra... desde un instante, y ...cionado con la supuesta ...vención del señor Benja... ...man en este negocio.

...respecto deseo expresar ... es efectivo todo lo que ...cho en esta Honorable ... sobre el particular.

...ñor Casman fué efectiva... ...tenejero de la Junta de ...ción Agrícola; pero no ...posición o deseos del Su... Gobierno.

...mbrejo de la Junta de Ex... Agrícola está formado ...tro representantes de S. ...Presidente de la República ... tres representantes de ...dades agrícolas, por un ...tante de la Caja de Crédito ...rario y por uno de la ...ón de Molineros del país. ... Asociación de Molineros ... a quien la ley da de... ... tener un representante ...Consejo de la Junta de ...ción Agrícola, fué la que ... al señor Casman, para ...para ese cargo consejil.

...ñor del representante de ...ación de Molineros en ...sejo de la Junta de Ex... ... Agrícola, como se ...dará, es solamente el de ...tender en los debates de ... Consejo, los puntos de ... intereses de la molinería.

...ñor Casman no se retiró ...sejo de la Junta de Ex... para cubrir, como se ... la futura operación de la ...venta del Hipódromo ... señor Casman cayó en ...nas de los intereses de ...stria que representaba; ...do — como consta del ...rdo oficial de su renun... porque la Junta de Ex... Agrícola adoptó medi... ...tra de la molinería, a ...ncionó por haber es... comprando trigo a precio ...ra el oficial; y de ésto ... siete días, como se ha ...cho que mucho más de ...

...ñor Casman, disgustado ...acuerdo que adoptó la ... de Exportación en contra ...molinería, presentó su re... ...a que a juicio del Go... ...ha concebida en térmi... ...ho deferentes. Por esta ... Gobierno la aceptó in... ...ente. Los señores di... pueden conocer el texto ...renuncia en las oficinas ...Ministerio.

...bre este punto, entro ...ria.

...ñor, pude imponerme de ...to de acuerdo aprobado ... H. Cámara, en virtud ... se me solicitaban an... sobre tres operaciones ...ría realizado la Junta ...ción Agrícola, recien... Ellas serían: la com... una propiedad en Llo... ...compra del Molino San ... la compra de una por... ...ciones de la Sociedad ...ino Chile.

...a primera cuestión, de... ...ar que la Junta de Ex... Agrícola no ha com... ...prará la propiedad ...ho, a que se han refe... SS.

...to del segundo punto, ...manifestar que la Junta ...ación Agrícola no ha ... ni comprará el Molino ...borg.

...ñor MARIN BALMACE... ...buena hora, más va... que nunca.

...ñor OLAVARRIA (Mi... Agricultura).— Roga... ...señores diputados que ...interrumpieran.

...manera, que sólo debo ... en mis observaciones ...cusión hecha por la ... Exportación Agrícola, ...ación de las acciones ...edad Hipódromo Chile, ... única operación que ...

...anterior Administra... Junta de Exportación ...vió las funciones que ...ndió la ley que la creó. ... para qué expresar ... estas funciones, por... ...sobradamente conocidas ...señores diputados, y ya ... repetidas aquí.

...nciar las operaciones ...e su libro, la Junta de ... ha contado y cuen... ... siguientes recursos: ...puesto sobre la mo... ... el 40 o|o sobre el ... a los vinos; con un ... el impuesto a los li... ... un 5 o|o sobre el ... a la cerveza; con $ 800 ... caballo de carrera que ... al país, y con las ... que la Junta aplica a ...tales del pan.

...actual Gobierno, la ... Exportación no se ha ...ntemente a desarro... ...ciones que desempe... ... el anterior, y ha ... servicios destinados ... de la agricultura, ... por ejemplo, puedo ... el rol que desempeña ... comprador de trigo. ... de Exportación co... ... los señores diputa... ... defender el precio ... el Gobierno, o ella ... el trigo, y lo hace ... trigo a precio oficial. El legislador, mediante la ley que despachó en septiembre último, le dió a la Junta de Exportación Agrícola los recursos para hacer estas compras, para financiar el establecimiento de este poder comprador.

Pero, ¿para qué le dió recursos dentro de este rubro? Unicamente para pagar el precio del trigo que comprara; no le dió el legislador en esa ley, ni le ha dado el Gobierno, dinero alguno para los ingentes gastos que demanda el ejercicio de ese poder comprador. No le ha dado a la Junta recurso alguno para financiar el aumento de su personal con la contratación de los empleados que deben operar en los campos durante la época de la compra de trigo; no se le ha dado recursos para pagar los sacos que son necesarios para envasar el trigo que se compra; no se le ha dado dinero para pagar las primas de seguros que son indispensables en evento de un siniestro; ni se le ha dado tampoco recursos para construir bodegas en qué almacenar el trigo. Este último rubro significa una inversión cuantiosa. Puedo decirle a la H. Cámara sobre el particular, que en la actualidad, la Junta de Exportación Agrícola está construyendo aquí en Santiago una bodega al costado de la Estación Yungay, que cuesta más de dos millones de pesos, para almacenar 160.000 quintales de trigo. Ni el legislador ni el Gobierno, han dado cinco centavos siquiera para esta provechosa inversión.

Además, la Junta de Exportación, bajo la directiva del actual Gobierno, creó una institución que se denomina Instituto de Información Campesina, cuya labor importa también fuertes gastos.

No quiero referirme al objetivo de esta institución, ni a los espléndidos beneficios que está reportando, porque son conocidos de todos. Me bastará recordar que edita libros de divulgación agrícola que se distribuyen gratuitamente y por millares entre el campesinado chileno, y que he recibido por ello de casi todos los HH. Diputados, especialmente de los de Derecha, las cartas y felicitaciones más efusivas.

El señor ROSSETTI.— Esos libros hasta han sido comentados internacionalmente.

El señor MARIN BALMACEDA.— No se trata de eso en este momento, H. diputado.

El señor GAETE.— Cálleso, don Raúl.

El señor OLAVARRIA (Ministro de Agricultura).— Además de esas publicaciones el Instituto, o sea la Junta, ha creado las Misiones Culturales. Actualmente, en la provincia de Cautín, se está desarrollando un extenso programa. Hasta los campos más lejanos llegan los misioneros de esta Institución a enseñarles a los obreros agrícolas, no solamente cultura, educación cívica, sino también y muy principalmente, técnica agrícola, porque la Junta de Exportación estima que para fomentar la agricultura no sólo hay necesidad de preocuparse de las maquinarias, de los abonos, de las semillas, etc., sino también del factor humano que, como saben sus señorías, se encontraba en condiciones lamentables, cuando el actual Gobierno comenzó a dirigir el país. Desgraciadamente, esas misiones culturales, también cuestan mucho dinero.

El señor ZAPATA.— Y eso constituye parte de la agitación en los campos...

El señor WALKER.— Es la parte chica; en la grande los socialistas y los comunistas.

El señor CHAMUDES.— La grande la constituye la galleta chica que le dan SS. SS. al campesino.

El señor ESCOBAR.— La galleta de cemento...

El señor CIFUENTES (Pte. accidental).— El señor Ministro no desea ser interrumpido.

El señor OLAVARRIA (Ministro de Agricultura).— Además, se han creado las unidades de producción, que consisten en venderle a los inquilinos, a largos plazos y sin interés alguno, colmenares, reproductores, semillas seleccionadas, máquinas de coser, etc. Para esto, la Junta de Exportación necesita dinero, porque entrega esta mercadería a los obreros de los fundos, como digo, sin interés alguno, y para ser pagados con las utilidades que ellos mismos obtengan de la explotación.

Fuera de estos gastos extraordinarios y cuantiosos a que me he referido, la Junta de Exportación ha debido cargar también con el financiamiento del empréstito de 15 millones autorizado por el Parlamento anterior para el plan de fomento a la Agricultura ideado por mi antecesor, don Máximo Valdés Fontecilla.

La actual Junta de Exportación debe amortizar y pagar los intereses de este empréstito a la Caja Nacional de Ahorros. Tampoco se le han dado, ni por el legislador ni por el Gobierno, los medios para financiar este gasto.

Finalmente, ahora último, la Corporación de Fomento a la Producción impuso a la Junta la obligación de pagar un crecido préstamo para comprar sembradoras de semillas. Tampoco se le han dado a la Junta los recursos necesarios para servir esta deuda.

Como ven los HH. diputados, el actual Consejo de la Junta de Exportación ha debido verse en la necesidad de crear nuevas fuentes de entradas para atender estos nuevos y subidos gastos, todos, como se ve, en beneficio directo y exclusivo y absoluto de la agricultura nacional.

Ahora bien, señores diputados, cuando yo divagaba acerca de cómo darle a la Junta de Exportación los recursos necesarios para hacer frente a estos subidos gastos, se me planteó la conveniencia de hacer la operación que se discute, la inversión de parte de sus capitales en acciones de la Sociedad Hipódromo Chile, con el objeto de obtener de esta inversión un buen interés, que serviría, como servirá, para financiar parte de estos gastos.

Se ha dicho— y hoy lo he visto en "El Diario Ilustrado", cuando venía en el tren— que la Junta de Exportación, hace pocos días atrás acudió angustiosamente a la Corporación de Fomento a la Producción a solicitar dinero con el objeto de mejorar las instalaciones de su frigorífico de Valparaíso. ¿Cómo es posible, agrega ese diario, que habiendo tenido que acudir angustiosamente a la Corporación de Fomento de la Producción en demanda de $ 800.000 para este gasto, venga ahora a invertir más de $ 6.000.000 en la compra de un hipódromo? Noticia falsa, absolutamente falsa.

La Junta de Exportación no acudió a la Corporación de Fomento ni angustiosamente, ni tranquilamente a pedir ese préstamo.

Lo que ocurrió fué muy distinto, y es una lástima que haya necesidad siempre de estar dando explicaciones, porque los críticos, los mentores o los calumniadores, no se ocupen jamás de establecer la verdad antes de emitir sus juicios.

Se resolvió por la Corporación de Fomento, y la Junta de Exportación Agrícola hacer una sociedad para explotar el ramo de frigoríficos. La Cámara, hace dos o tres días, despachó la ley que autoriza la formación de esta sociedad.

La Junta de Exportación aporta a ella frigoríficos y elementos de trabajo, y la Corporación de Fomento, el capital necesario para explotar el negocio y construir nuevos frigoríficos. Ahora bien, echadas las bases de esta sociedad y acordados los respectivos aportes, se estableció por los fiscales de ambas instituciones, que la Junta de Exportación no tenía facultad legal para asociarse, y entonces se solicitó del Congreso la autorización legal, pero, entre tanto, se acordó que la Corporación de Fomento anticipara parte de su aporte en dinero a la sociedad, y entonces la Corporación entregó el dinero, que, según "El Diario Ilustrado", fué la Junta a pedir en forma angustiada...

Se dejó establecido en el documento correspondiente, que este dinero que anticipaba la Corporación de Fomento se descontaría, oportunamente, después de dictada la ley que sus Señorías acaban de despachar, del aporte de la Corporación a la Junta de Exportación Agrícola.

El Sr. GAETE.— ¡Entonces fué un récord de "El Diario Ilustrado!

El Sr. OLAVARRIA.— (Ministro de Agricultura). Decía que cuando yo pensaba cómo obtener recursos para que la Junta de Exportación Agrícola financiara sus nuevas actividades en favor de la agricultura nacional, se me presentó este negocio de la compraventa de las acciones del Hipódromo Chile.

El Sr. GONZALEZ (don Jorge).—¿Quién le presentó este negocio?

El Sr. OLAVARRIA (Ministro de Agricultura).— El presidente del Hipódromo Chile, y no el señor Gasman, como se ha dicho.

Señor presidente, voy a analizar esta operación desde dos puntos de vista, desde el punto de vista legal y desde el punto de vista comercial.

Va a fluir de mis observaciones el aspecto moral; es el que me tiene más tranquilo.

La Junta de Exportación Agrícola, ¿tiene o no tiene facultad legal para hacer inversiones? La Junta de Exportación Agrícola, ¿tiene facultad legal para comprar bienes muebles e inmuebles? La Junta de Exportación Agrícola, honorables diputados, no solamente tiene facultad legal para comprar bienes muebles, sino que en virtud de una ley especial, tiene hasta facultad legal para comprar bienes raíces.

La Junta de Exportación Agrícola ha hecho uso de una facultad legal indiscutible al comprar acciones que, como sus Señorías saben, son bienes muebles. No hay ninguna disposición legal que le impida comprar acciones, o sea, comprar bienes muebles. La Junta de Exportación Agrícola ha comprado siempre bienes. En la Administración pasada adquirió fundos por los cuales no recibe interés alguno.

Y hasta llegó, por orden del Gobierno anterior, a regalar 5 millones de pesos a la Compañía Sud-Americana de Vapores...

Un Sr. DIPUTADO.— ¡Qué escándalo!

El Sr. OLAVARRIA.—(Ministro de Agricultura)... imponiéndole condiciones que estaban cumplidas de antemano!

Eso no lo criticaron sus Señorías...

El Sr. PRIETO (don Joaquín). —Hay que detallar cómo fué el regalo.

El Sr. OLAVARRIA (Ministro de Agricultura).—La Junta de Exportación Agrícola de aquel entonces, recibió el encargo del Gobierno de obsequiar a la Compañía Sud-Americana de Vapores, 5.000.000 de pesos a cambio de que la Compañía comprara nuevos buques y estableciera en ellos frigoríficos; pero la compra había sido hecha antes del regalo. La condición impuesta se sabía que estaba cumplida. Por eso hablo de "regalo".

De manera que esos 5.000.000 de pesos, como ven SS. SS. fueron llsa y llanamente a incrementar la fortura particular de los accionistas de la Compañía.

El Sr. CHAMUDES.— Y Directores de la Compañía eran caballeros como el señor Maximiano Errázuriz...

El Sr. OLAVARRIA (Ministro de Agricultura).— Entonces no hubo prensa alguna, ni nadie, que se atreviera a criticar esta medida, esta mala inversión, que no ha producido cinco centavos de interés a la Junta de Exportación Agrícola...

El Sr. WALKER LARRAIN. —Si hubiera sido regalo, lo habrían criticado los partidos de Izquierda.

El Sr. CIFUENTES (presidente accidental).— Ruego a los honorables diputados se sirvan guardar silencio.

Ministro de Agricultura, don Arturo Olavarría.

El Sr. MARIN.—El señor Ministro sabe que no se pueden hacer regalos superiores a 2.000 pesos. De modo que el señor Ministro está obligado a hacer que la Compañía devuelva ese dinero.

El Sr. ESCOBAR.— No sólo eso habría que hacer, sino que habría que llevar a la cárcel a toda esa gente sinvergüenza.

El Sr. WALKER LARRAIN. —¿Me permite una pregunta?

El Sr. OLAVARRIA (Ministro de Agricultura. — Excúseme, honorable diputado, pero he solicitado no ser interrumpido.

El Sr. MARIN BALMACEDA. —El señor Ministro tiene que enlabiar las acciones del caso para que la Compañía Sud-Americana de Vapores devuelva esos cinco millones de pesos, porque no pueden hacerse regalos por sumas superiores a dos mil pesos. Por consiguiente ese regalo es ilegal y Su Señoría está obligado, en el momento oportuno, a tomar todas las acciones que sean necesarias para obtener su devolución.

El Sr. OPAZO.— Y, también, para meter a la cárcel a todas las personas que intervinieron en ese regalo de cinco millones de pesos.

El Sr. GUERRA.— No vaya a protestar Su Señoría, si el señor Ministro le hace caso.

El Sr. WALKER LARRAIN.— ¿Me permite una interrupción?

El Sr. OLAVARRIA (Ministro de Agricultura).— No puedo, H. Diputado: estoy con la palabra.

De manera, señor presidente, que esos cinco millones de pesos fueron a dar al bolsillo de los accionistas de la Compañía Sud-Americana de Vapores...

El Sr. WALKER LARRAIN.— Así como ahora estos otros millones van a dar al de los accionistas del Hipódromo Chile.

El Sr. OLAVARRIA (Ministro de Agricultura).—Los accionistas del Hipódromo han recibido dinero, pero entregaron sus acciones. Los de la Compañía Sud-Americana de Vapores, recibieron dinero y no entregaron nada!

Lo elemental habría sido, haberle prestado a la Cía. Sud Americana ese dinero con cargo a devolución; pero nada de eso se hizo. Se le regaló, sencillamente la plata.

En aquella ocasión, nada se dijo en esta Honorable Cámara; pero ahora, que se ha hecho una inversión provechosa, que proporcionará grandes utilidades, como lo demostraré en seguida con cifras y hechos, se habla y se critica.

Esto no es sino baja politiquería.

El señor DUSSAILLANT. — Permítame, señor Ministro.

Todos los países subvencionan sus marinas mercantes.

El señor OLAVARRIA (M. de Agricultura). — Pero no hacen la farsa de imponer condiciones que se sabe están cumplidas de antemano.

El señor ROSALES.— Está hablando el señor Ministro.

El señor ROSSETTI. — Haga respetar su derecho, señor Presidente.

El señor CIFUENTES (Presidente Accidental). — Permítanme, honorables diputados.

El señor Ministro de Agricultura ha comenzado por decir que no desea ser interrumpido.

El señor MEZA.— ¿No querían escuchar al señor Ministro, Sus Señorías?

El señor CIFUENTES (Presidente Accidental). — Ruego a los Honorables diputados se sirvan no interrumpir.

Puede continuar el señor Ministro.

El señor OLAVARRIA (M. de Agricultura).— Voy a entrar, ahora, de lleno, señor Presidente, a tratar el aspecto comercial de este asunto, para que Sus Señorías, con los antecedentes que expondré y las cifras que voy a dar se convenzan de que éste ha sido un negocio perfectamente comercial y conveniente para los intereses de la Institución, a la vez que de gran provecho para la agricultura nacional. La crítica más dura que se ha hecho a este negocio desde el punto de vista comercial, es la relacionada con el precio que se pagó por las acciones. A este respecto, se ha dicho que cómo es posible que la Junta de Exportación Agrícola haya pagado sesenta mil pesos por cada una de las acciones, cuando el año pasado la Sociedad Criadores de Caballos, compró algunas acciones sólo a treinta mil pesos.

Cuando se dice ésto, se olvida que, además de estas adquisiciones, esa institución compró —lo que ha sido reconocido hidalgamente por ella— dos acciones: una a sesenta mil pesos y la otra, a setenta mil pesos, o sea, ésta última 10 mil pesos más cara de lo que pagó la Junta de Exportación por las suyas. La Sociedad Criadores de Caballos al confesar que adquirió esas dos acciones en sesenta y setenta mil pesos, ha procurado dar una explicación que no admite el más ligero análisis.

Dice en sus publicaciones esta Sociedad que "compró, por último, dos acciones más, que eran indispensables para elegir dos directores del Hipódromo, a los precios **extraordinarios de 60.000 y 70.000 pesos, respectivamente".**

Cualquiera que les esta versión, se dirá que es explicable que la Sociedad de Criadores de Caballos haya hecho un sacrificio de esta naturaleza, comprando dos acciones a un precio tan subido, para apoderarse de la directiva del Hipódromo.

Pero, resulta que el Hipódromo es una institución regida por un directorio compuesto de siete miembros y toma sus acuerdos por mayoría de votos; y donde hay siete directores HH. DD. dos directores no pueden imponer su voluntad; porque constituyen una escasa minoría.

De suerte, entonces, que no es aceptable el argumento con que se quiere justificar que esta Sociedad haya comprado acciones a 60 y 70 mil pesos cada una...

Y, si es aceptable que la Sociedad de Criadores de Caballos haya comprado acciones en $ 70 mil para tener dos directores en siete sin obtener, como se comprende, autoridad en las decisiones, mucho más tiene que serlo que la Junta de Exportación haya pagado sólo 60.000 pesos por sus acciones para tener cinco directores en siete y manejar, por lo tanto, a su arbitrio la institución.

El señor WALKER LARRAIN. —¡En una institución de juego!

El señor OLAVARRIA (M. de Agricultura) ...que vive al amparo de leyes dictadas por Sus Señorías!

El señor GONZALEZ V. M.— Pero no fueron más que dos las que compró mientras la Junta de Exportación compró 100 y tantas. Es diversa la situación...

El señor OLAVARRIA (M. de Agricultura).— Claro que es diversa, porque sólo comprando aquella cantidad la Junta de Exportación podía adquirir el derecho de tener 5 directores en 7, o sea, tomar el control de la institución, y la Sociedad Criadora de Caballos, pagando más, no adquirió nada.

(Varios diputados hablan a la vez).

El señor GONZALEZ V. M.— Pero si esos votos los necesitaba para tener en el directorio una mayor representación, quiere decir que ya tenía otros votos.

El señor OLAVARRIA (M. de Agricultura). — No los tenía. He empezado por leer lo que dice la propia Sociedad...

El señor GONZALEZ V. M.— ¡Porque con esas acciones no puede hacer nada!

El señor OLAVARRIA (M. de Agricultura). — Evidente, honorable diputado.

El señor RUIZ.— ¡Pero hubo compra de 36 acciones!

El señor OLAVARRIA (M. de Agricultura).— ...que no le daban derecho a tener sino dos directores...

(Varios diputados hablan a la vez).

El señor OPAZO (don Pedro). —¿Y en cuánto compró las 36 acciones?

El señor GONZALEZ V. M.— ¿Cómo se explica que subieran tanto las acciones en un año, de 30 a $ 60.000? Comprendo que hubieran subido en diez mil pesos, pero no al doble.

El señor BOIZARD.— ¡La vida ha encarecido más!

El señor OLAVARRIA (M. de Agricultura). — Va verlo Su Señoría. Voy a leer algunos antecedentes para que se vea que en realidad estas acciones valen lo que se ha pagado por ellas, tanto porque este es el precio a que las hizo subir la Sociedad de Criadores de Caballos, en su afán de tomar el control del Hipódromo Chile, como por el valor de los bienes que esas acciones representan. Tengo a la mano una carta de don Fernando Couve, que es accionista de la Sociedad Hipódromo Chile y director del Sporting Club de Viña del Mar, que dice:

"Valparaíso, 24 de enero de 1940.

Señor don Carlos Braga. — Santiago.

Querido Carlos:

"En respuesta a su atenta de fecha de ayer, me es grato confirmar que es efectivo que en mayo pasado vino expresamente de ésa un señor de apellido Rosende para pedirme que le vendiera mi acción del Hipódromo Chile, y llegó a ofrecerme hasta setenta mil pesos al contado violento, lo que no acepté.

"La misma persona nombrada hizo también ofertas de compra de su acción a don Afredo Jackson, siendo éste y yo los únicos accionistas del Hipódromo residentes en Valparaíso, quien también rehusó de vender entonces.

"Afectuosos saludos de su amigo y S. S.—(Firmado).—**Fernando Couve".**

Tengo también a mano dos comunicaciones de don Eduardo Castillo Urizar, que dicen lo siguiente:

"En mi carácter de Partidor de los bienes de don Pedro del Río T., y liquidador de su sociedad conyugal, puedo certificar que en dicha partición se adjudicaron, en remate, a don Roberto del Río, dos acciones del Hipódromo Chile por un precio superior a sesenta y dos mil pesos cada una.

Santiago, 24 de enero de 1940. —(Firmado).—**E. Castillo U."**

"Santiago, 24 de enero de 1940. —Señor don Carlos Braga. — Presente.—Mi estimado amigo:

"Respondiendo a su atenta de fecha de ayer, me es grato decirle que es efectivo que en abril pasado, don Alfredo Baltra G. estuvo en mi casa a hacerme el ofrecimiento de cien mil pesos por mi acción del Hipódromo Chile, cuya oferta rechacé, pues expresé al señor Baltra que estaba ligado a una combinación de mayoría y no podía ser desleal con mis amigos.

"Soy de usted Afmo. amigo y S. S.—(Firmado).— **E. Castillo U."**

En otra carta, que también tengo a la mano, don José Luis Granier, expresa:

"Santiago, 24 de enero de 1940. — Señor don Carlos Braga. — Presente.

"Mi estimado amigo:

"Me es grato contestar a sus preguntas declarándole que don Julio Subercaseaux y don Luis Alvarez vinieron a verme a casa con respecto a las acciones de la Sociedad Hipódromo Chile que yo tenía, tratando de obtener un compromiso de venta, habiéndome declarado el señor Alvarez que el dinero estaba listo para hacer la operación. Les signifiqué que tenía compromiso con usted para mantener la mayoría.

"Algunos días después, don Julio Subercaseaux me llamó por teléfono para decirme que se ausentaba a Pirque y que si había algo nuevo y yo decidía vender mis acciones, se lo hiciera saber.

"Por otra parte, se le ha hecho oferta a mi hijo para tomar el lote de mi sacciones y las de mi cuñado don Enrique Zegers.

"No se me dió un precio preciso, pero se me dió a entender que sería el de la cantidad pagada en las últimas transacciones.

Me es grato subscribirme de usted como su muy Atto. amigo.(Firmado).— **J. L. Granier".**

El señor OPAZO.— El precio que ofrecían era de veinte mil pesos.

El señor OLAVARRIA (Ministro de Agricultura).—Existe una carta que tiene una firma responsable y cuyo texto no puede interpretarse a gusto de Su Señoría.

El señor OPAZO.—Ese precio fué de la última transacción. Esa fué la transacción del año pasado.

El señor WALKER.— Mejor, para que se puedan deshacer pronto de las acciones, ganando.

El señor OLAVARRIA (Ministro de Agricultura).—Me voy a referir ahora al valor de los bienes de la Sociedad Hipódromo Chile.

Yo tengo la convicción de que las acciones compradas valen el precio que se pagó por ellas, porque en el momento de hacerse la operación no se habría podido encontrar ni una sola acción a un precio inferior a sesenta mil pesos, y la acción, cuando uno la va a comprar, vale el precio que tiene en ese momento y no el que tuvo en días, meses o años anteriores. Pero quiero suponer, aceptando hipotéticamente, las críticas que se han hecho, que en realidad se hubiera pagado un precio exorbitante, un precio excesivo por las acciones. Y yo declaro que, aunque esta circunstancia fuera efectiva, aun así la operación sería un espléndido negocio, como paso a demostrarlo.

La Sociedad Hipódromo Chile tiene propiedades raíces, y estas propiedades, como todas las del país, tienen un avalúo fiscal que es bastante reducido.

Como saben SS. SS. los avalúos fiscales son mucho más bajos que el valor real del bien pasado; de manera que al dar las cifras que voy a leer, que son oficiales, voy a quedarme corto en el valor de los bienes raíces del Hipódromo Chile.

El señor GONZALEZ V. M.— ¿No hubo retasación antes de verificarse la transacción señor Ministro? Porque generalmente, antes de hacer estos negocios se pide una retasación.

El señor OLAVARRIA (Ministro de Agricultura).— No se hizo retasación, H. Diputado.

Los avalúos son los siguientes:

Calle Hipódromo Chile N.o 1715	Rol	1541514	$ 7.430.000.—
Calle Independencia N.o 2002	"	16720	$ 576.000.—
Calle Independencia N.o 2162	"	16725	$ 606.700.—
Calle Independencia N.o 2486	"	16729	$ 319.100.—
Calle Fermin Vivaceta N.o 2062	rol 701		$ 136.900

El señor MADRID (don Enrique). — Del total, nada más.

El señor OLAVARRIA (M. de Agricultura). — En total son nueve millones 68 mil 700 pesos. Este es el valor de la tasación fiscal de sólo los bienes raíces del Hipódromo Chile.

Ahora bien, a esto hay que agregarle...

El señor POKLEPOVIC.—¿No deben nada estas propiedades, señor Ministro?

El señor OLAVARRIA (M. de Agricultura). — Sí, pero para establecer las sumas a que llegaré, he deducido previamente el valor de las deudas, que son muy pequeñas y no alteran el total general del valor de los bienes que estoy indicando.

Al valor de esas propiedades hay que agregar ahora el de los bienes muebles. Es una larga lista que, por temor a cansar a la H. Cámara, sólo pongo a disposición de los honorables diputados.

El señor GAETE. — Que se inserte en el boletín.

El señor CIFUENTES (presidente accidental). — Solicito el asentimiento de la H. Cámara para insertar en el boletín de sesiones la lista a que se ha referido al señor Ministro de Agricultura.

Acordado.

El señor OLAVARRIA (M. de Agricultura). — Los bienes de esta lista suman seis millones 570 mil pesos que sumados a los nueve millones de las propiedades raíces, ya elevan los bienes del Hipódromo a una suma superior a quince millones de pesos.

Y como si esto fuera todavía poco, hay que agregar la cantidad de un millón 990 mil pesos que la Sociedad Hipódromo Chile posee en bonos en custodia.

El señor GONZALEZ V. M. —¿Cómo se descomponen los bienes raíces?

El señor OLAVARRIA (M. de Agricultura). — Ya lo dije al referirme a los avalúos fiscales, honorable diputado.

El señor PRIETO (D. Joaquín.) —En el avalúo que señala S. S. seguramente hay también que considerar deudas.

El señor OLAVARRIA (M. de Agricultura). — Suman muy poca cosa y no alteran el valor total que ha dado.

El señor GONZALEZ V. M. —¿Cómo explica que el balance que leyó ayer el señor Claro Velasco, del Hipódromo Chile, se declare un activo de más o menos tres millones únicamente?

El señor OLAVARRIA (M. de Agricultura). — Hay muchas otras cosas en el Hipódromo que tampoco tienen explicación.

El señor PRIETO (D. Joaquín). — ¿No hay alguna ley que en caso de liquidación, del negocio los bienes pasen a la Beneficencia?

El señor OLAVARRIA (M. de Agricultura). — Había un decreto ley de tiempos del señor Ibáñez que establecía lo que dice su señoría, pero fué derogado por una ley, en tiempos del señor Montero.

El señor OLAVARRIA (M. de Agricultura). —De tal manera que ¿cómo puede decirse o pensarse que sea una mala inversión la de seis millones de pesos, que puede rebajarse a cuatro y medio como más adelante veremos, para adquirir los dos tercios de una entidad cuyos bienes valen más de quince millones de pesos?

Sin embargo, me dirán sus señorías que no es aceptable, a pesar de todo, que la Junta haga este buen negocio, porque distrae sus capitales y los deja inmovilizados en circunstancias que necesita de su dinero para financiar sus gastos. Allá voy para establecer en forma fehaciente la rentabilidad que le va a producir a la Junta de Exportación Agrícola esta magnífica inversión.

El señor LORCA. — Dígame, señor Ministro, ¿cómo se explica que los accionistas hayan vendidos sus acciones representadas en doce millones por seis millones de pesos?

El señor OLAVARRIA (M. de Agricultura). — Voy a explicarlo. Los accionistas, para obtener el valor que representan sus acciones, que es de diez millones y no de doce millones, como dice su señoría, tendrían que haber llevado la Sociedad a la liquidación y esta operación demora a veces años y años. En cambio, era mucho más provechoso para ellos hacer lisa y llanamente una venta de sus acciones, lo que, si bien no les reportaba el valor efectivo de ellas, les significaba en todo caso un buen precio, ese buen precio que precisamente sus señorías critican.

Hablan varios señores diputados a la vez.

El señor GONZALEZ V. M. —Yo quisiera que el señor Ministro me explicara cómo se llegó a este negocio, quien fué el de la iniciativa, a quien se le ocurrió encajarle esto a la Junta de Exportación Agrícola, por qué al señor Braga se le ocurrió ofrecer este negocio a la Junta de Exportación, entidad que está tan distante de las actividades que desarrolla el Hipódromo Chile? ¿No tendría intervención el señor Gasman?

El señor OLAVARRIA (M. de Agricultura). No, honorable diputado; ya le dije a su señoría que las acciones no fueron ofrecidas por el señor Gasman.

El señor GONZALEZ V. M. —¿Cómo fué al directorio de la Junta de Exportación Agrícola?

El señor OLAVARRIA (M. de Agricultura). — También podría preguntarle S. S. a todos los que venden acciones: ¿por qué se les ocurrió ir a ofrecer la venta de sus acciones a los que se las compraron? Y...

El señor DURAN. —La rogaría me permitiera una pregunta que quiero hacerle y que tiene cierta importancia, por lo menos para formarse un concepto cabal del asunto. Y es esta: ¿los bienes del Hipódromo Chile pueden ser liquidados y al ser liquidados puede repartirse su producido entre los accionistas?

El señor OLAVARRIA (M. de Agricultura). — Acabo de contestar al señor Prieto que fué derogada la disposición que establecía que esos bienes pasaban a la Beneficencia, y, por lo tanto, pueden repartirse los bienes liquidados.

El señor OPAZO. — Pero en el Club Hípico sigue la prohibición.

El señor OLAVARRIA (M. de Agricultura). —¿Y que tengo yo que hacer con el Club Hípico?

Quiero referirme, como decía hace un momento, a la rentabilidad que va a obtener la Junta de Exportación Agrícola con esta inversión.

Este asunto es sumamente interesante, porque he visto que hasta órganos serios de prensa, como "El Mercurio", en su editorial de ayer, dan informaciones absolutamente erradas sobre el particular.

Ahora mismo, un honorable diputado, también dió una información equivocada creyendo erróneamente que la Sociedad Hipódromo Chile no puede tener utilidades.

El señor WALKER.— Pero no las puede repartir.

El señor OLAVARRIA (Ministro de Agricultura).— Sí las puede repartir.

La Sociedad Hipódromo Chile tiene varias entradas y, como es natural, también tiene gastos que hacer. La diferencia favorable entre las entradas y los gastos representa su utilidad.

¿Cuáles son los entradas?

En primer lugar, H. Cámara, la que la ley le ha asignado como participación en la comisión de 13 o|o sobre las apuestas mutuas. La ley establece que todos los hipódromos tienen derecho a deducir de las apuestas mutuas un 15 o|o, que debe distribuirse entre varias instituciones, como los veteranos del 79, el cuerpo de Bomberos, la Caja de Empleados Públicos, etc.

Pero, de este 15 o|o, la ley dejó a los hipódromos, y en consecuencia a la Sociedad Hipódromo Chile, un porcentaje para la atención de sus gastos; este porcentaje es del 7.25 o|o sobre el 15 o|o de las apuestas mutuas.

Este 7.25 o|o, para sus gastos, le representa a la Sociedad Hipódromo Chile la suma de $ 1.067.399.43.

De esto puede disponer el Hipódromo, porque la misma ley establece que este dinero es para sus gastos.

Otra entrada del Hipódromo Chile, sobre la cual la ley nada ha dispuesto, es la relacionada con las inscripciones de los caballos que corren. ¿Saben SS. SS. cuánto significa este rubro de entradas para el Hipódromo Chile?

$ 572.695.

En seguida, respecto del valor de las entradas a tribunas en los días de carreras, tampoco la ley ha dispuesto nada y, en consecuencia, puede el Hipódromo disponer del valor de esas entradas. ¿Saben SS. SS. cuánto recibe el Hipódromo por las entradas a las tribunas durante el año?

$ 2.074.000.

El señor MARIN BALMACEDA.— ¿Qué saca el señor Ministro con estar dando esos datos, cuando el Hipódromo no puede repartir utilidades?

El señor OLAVARRIA (M. de Agricultura).— Sí puede, H. diputado. El artículo 13 de los Estatutos del Hipódromo permite el reparto de dividendos y esos estatutos fueron aprobados por decreto supremo que lleva las firmas del Presidente Alessandri y de don Gustavo Ross.

A todo lo anterior, hay que agregar todavía la entrada por arriendo de locales dentro de la cancha, que llega a $ 66.530, de los cuales tampoco ha dispuesto la ley...

Y, por último, hay que considerar las entradas por concesión del buffet y otras, que suman $ 40.309.

De manera, señor presidente, que se producen como entradas cerca de cuatro millones de pesos.

Ahora bien, los gastos, que el H. señor Poklepovic indicaba como excesivos, y en esto estoy de acuerdo con S. S., suben en la actualidad de tres millones. Considerando esos gastos excesivos queda, sin embargo, una utilidad superior a ochocientos mil pesos anuales, utilidad que con la administración que va a tener ahora el Hipódromo Chile, va a ser muy superior, porque va a desaparecer el derecho que se ha hecho hasta ahora en esa institución, en donde todos los domingos, a vista y paciencia del público, se destapan y consumen cajones de champaña, whisky y otros licores importados; porque van a desaparecer donaciones que no tienen justificación alguna y sueldos misteriosos como los once mil pesos anuales que, por concepto de propaganda, se pagaban al redactor de "El Diario Ilustrado", el alto dirigente conservador don Enrique Cañas Flores.

El señor BAEZA.— ¡Ahí está la cosa y el coimero, que hay que conocer!, ¡y por eso les duele a S. S.! ¡ya está sallendo algo!

—Varios diputados hablan a la vez.

Funcionan los silenciadores.

El señor WALKER.— Como S. S. habla de un conservador, digo que los radicales ganan más.

El señor OLAVARRIA (M. de Agricultura).— Los abogados radicales que hay en la institución tienen un título profesional, y, por ser distinguidos y talentosos, reciben fuertes honorarios, como los pagan todas las grandes empresas. No hay ninguna gran empresa que no p

EL MINISTRO DE AGRICULTURA...

(DE LA PAGINA 9)

utilidades que se van a obtener ¿cuánto representa la rentabilidad de esta inversión tan discutida, la utilidad que puede legalmente percibir la Junta de Exportación Agrícola?

Debo empezar por decir a los HH. diputados, que del capital invertido por la Junta, que es de $ 6.480,000, de inmediato hay una parte recuperada, vendiendo todas las propiedades que tiene la Institución y que no afectan al funcionamiento de la hípica. Mediante este procedimiento, la Junta puede recuperar dos millones de pesos. De tal manera que, vendidas estas propiedades, va a bajar la inversión hecha por la Junta a la cantidad de poco más de cuatro millones de pesos.

El señor VARGAS MOLINARE.—Entonces es falso que no se pueden repartir dividendos.

El señor OLAVARRIA (M. de Agricultura).— De tal manera que hay que concluir con números a la vista, que la Junta de Exportación Agrícola, con una inversión de poco más de cuatro millones de pesos, obtendrá anualmente una utilidad proporcional en el millón y pico de pesos que constituirán las utilidades del Hipódromo, es decir, una rentabilidad de 15 o|o sobre el capital invertido. Yo le pregunto a SS. SS., ¿cuándo una institución semifiscal, en el régimen anterior, obtuvo esa rentabilidad?

El señor WALKER.— Pueden tomar también los casinos...

El señor OLAVARRIA (M. de Agricultura).— Estoy hablando del aspecto comercial del negocio.

El señor WALKER.— El aspecto comercial lo da el pueblo.

El señor GAETE.— No se meta en estas cosas, H. diputado. Hable de zanahorias.

El señor WALKER. — Eso queda para S. S. que no sabe nada de nada y que tiene un cerebro hueco.

El señor ESCOBAR. — ¿Cómo andarán de huecos los dos?

El señor MARIN BALMACEDA.—Pero esas utilidades no se pueden repartir.

El señor OLAVARRIA (M. de Agricultura).— Voy a repetirle a S. S. las explicaciones del caso, porque ha sido majadero para interrumpirme, a fin de que no quede la menor duda sobre esta operación.

El señor MARIN BALMACEDA.— Velando por los intereses de mi patria, seré siempre majadero.

El señor ESCOBAR.—Y aunque no vele, siempre será un majadero.

El señor OLAVARRIA (M. de Agricultura).— No voy a ser un obstáculo para que S. S. cumpla con su deber y por eso estoy aquí contestándole a S. S.

El señor MARIN BALMACEDA.—Ya que Su Señoría me da un calificativo, yo también tengo derecho para calificarlo.

El señor OLAVARRIA (M. de Agricultura).— No he calificado a S. S. Estoy dando explicaciones sobre la materia en debate.

El señor ESCOBAR.— Un señor diputado de aquí atrás, dice que el señor Marín Balmaceda nació calificado.

El señor MARIN BALMACEDA.—No es el señor Escobar el que me va a dar lecciones de educación.

El señor PRIETO.— Es el Tony Chalupa...

El señor OLAVARRIA (M. de Agricultura).— Según el artículo 13, Honorable señor Marín, de sus estatutos, la Sociedad Hipódromo Chile puede repartir dividendos; otra cosa es que en el hecho no los haya repartido.

El señor MARIN BALMACEDA.— Si se repartieron en una oportunidad.

El señor OLAVARRIA (M. de Agricultura).— Pero disimuladamente y bajo la protección del Gobierno anterior. En lugar de haberse usado el procedimiento franco indicado en la disposición a que me he referido, se hizo una repartición de acciones de una nueva sociedad a la que se traspasaron bienes raíces del Hipódromo; y esta operación fué sancionada y aceptada por el anterior Gobierno, puesto que se consumó durante la Administración pasada.

La Sociedad, bajo la dirección de los representantes de la Junta, tenga de ello la seguridad absoluta la H. Cámara y la opinión pública, no repartirá dividendos en la forma como se hizo antes; hará uso de la facultad que los estatutos aprobados por un Gobierno anterior le otorgan y los repartirá a la luz pública. Los repartirá con la mayor franqueza, suprimirá los gastos superfluos, terminará con el derroche y evitará, en adelante, que esas utilidades hechas al amparo de una ley, que por cierto no fué dictada a pedido del actual Gobierno, vayan a enriquecer a un grupo de personas. Se destinarán íntegramente a los fines de beneficio general a que me he referido.

El señor SILVA.—Se ha dicho que este acuerdo de la compra se tomó en una sesión sorpresiva y esto me interesa saberlo.

El señor OLAVARRIA (M. de Agricultura).— Se tomó en una sesión ordinaria.

El señor SILVA.— Yo entiendo que los miembros de la Junta son los señores Arturo Olavarría, Luis Arteaga, Carlos Contreras Labarca, Pelegrín Meza, los representantes de las sociedades agrícolas y el señor Gasman.

El señor OLAVARRIA (M. de Agricultura).— El señor Gasman no.

El señor SILVA.— Se dice que el señor Gasman renunció. No sé si hay reemplazante.

El señor OLAVARRIA (M. de Agricultura).—No hay.

El señor SILVA.— En un telegrama que aparece hoy del presidente de la Sociedad Nacional de Agricultura, dice que no tomaron parte los representantes de los agricultores que son 3.

Hoy me encontré con un ciudadano que pertenece al Partido Socialista y hablando de estas cosas me dijo que le extrañaba que apareciera en el diario, como tomando parte en este negocio, el señor Contreras Labarca, que está ausente de Santiago; el señor Ministro de Agricultura, que estaba en Pucón; el señor Arteaga que está enfermo y solamente habrían estado los señores Serrano y Meza.

El señor OLAVARRIA (M. de Agricultura).— Asistieron a la sesión los siguientes consejeros: El vicepresidente de la Junta, don Luis Arteaga, persona muy conocida y respetable, que fué el último Ministro de Relaciones del Gobierno anterior y que votó favorablemente; el representante de la Caja Agraria don Pelegrín Meza, el señor Serrano Palma, el representante de la Sociedad Nacional de Agricultura, don Carlos Ugarte y el

(Hablan varios diputados a la vez)

El señor PEREIRA.— ¿Cual es el quorum para reunión?

El señor OLAVARRIA (M. de Agricultura).— Cuatro, H. diputado, y el acuerdo se tomó en sesión ordinaria.

El señor CHAMUDES.— Se les echó a perder el escándalo.

El señor MARDONES.— Como la preocupación del señor Silva nacía de la insistencia a esta reunión de diversos representantes de las Sociedades Agrícolas, lo natural sería que dirigiera la pregunta a estos caballeros, de por que no fueron a la reunión.

El señor OLAVARRIA (M. de Agricultura).— Asisten pocos a las reuniones porque viven fuera de Stgo.

El señor SILVA.— ¿Cómo el señor Ugarte ha puesto un telegrama diciendo que no ha asistido?

El señor OLAVARRIA (M. de Agricultura).— Yo puedo acompañar a los hombres hasta donde la lealtad de los hombres permita que se les acompañe.

(Aplausos)

El señor MARIN.— Damos fe a la palabra del señor Ministro.

El señor OLAVARRIA (M. de Agricultura).— Yo comprendo que los señores diputados se hayan interesado por este asunto. A sus oídos ha llegado la noticia de un gran escándalo y SS. SS. están precisamente aquí para fiscalizar los actos del Gobierno. SS. SS. cumplen con su deber y yo soy el primero en aplaudir el ejercicio de ese derecho y el cumplimiento de ese deber.

Pero no puedo decir lo mismo de quienes han fraguado este artificial escándalo; no puedo decir lo mismo de aquellos que arrojaron la primera piedra de esto que se ha querido convertir en escándalo.

La operación, que ya ha demostrado importa una buena inversión de capitales para la Junta de Exportación Agrícola y redituará grandes utilidades que se van a invertir, no en sueldos fabulosos, ni en dividendos que vayan a favorecer a determinadas personas, ni en gastos de orden gastronómico, sino en las altas finalidades que he señalado, hiere, desgraciadamente, intereses particulares, hiere fundamentalmente el interés particular de la fracción minoritaria que queda de los accionistas, que ha caído vencida viendo fracasar sus propósitos de adueñarse de la institución.

Se comprende que esta operación produzca graves temores en la sociedad competidora, el Club Hípico de Santiago, porque sus accionistas suponen que estando el H. Chile en manos del Estado, puede el Gobierno dictar algunas disposiciones, tales como la de establecer carreras extraordinarias o fijar los días sábados para que se celebren en él las ordinarias, que serían fatales para el negocio del Club Hípico.

Naturalmente, señor Pdte., esta operación que hiere intereses particulares, tiene que producir además estupor entre muchos de los antiguos manejadores de la cosa pública y de los negocios agrícolas, sobre todo entre los que no supieron hacer en favor de la agricultura una inversión ventajosa como la que yo he hecho y ni siquiera supieron manejar, con elemental honestidad, los bienes del Estado que sirven para fomentar la Agricultura Nacional, como ocurrió en el caso del guano de las covaderas.

Frente a los ataques que he recibido, tengo la conciencia absolutamente tranquila, como la he tenido siempre durante toda mi vida público abierta de par en par.

Muchos de los Hs. Ds. presentes en esta Sala, de quienes fuí colega en otro período, me vieron siempre defendiendo causas honestas, siempre defendiendo los intereses públicos, y saben sus Señorías que fué precisamente defendiendo el interés general, que debía abrir en mi corazón una herida difícil de cerrar porque destrozó un afecto y una gratitud sumamente respetable. Sin embargo, en defensa del interés público acepté ese sacrificio.

He cautelado religiosamente los intereses puestos a mi cuidado como Presidente de la Junta de Exportación Agrícola y he servido los generales del país, entregando a la agricultura nacional las utilidades que hasta ayer eran dilapidadas por un grupito de personas, sin que jamás esos actos deleznables suscitaran en este recinto ninguna queja, ninguna crítica, ni ningún reproche.

(Aplausos en la Sala.

COLONIA ESCOLAR QUE FUE A REÑACA REGRESA EL MARTES

El martes 30 de enero regresan de la Colonia Escolar de Reñaca, las 350 colonitas santiaguinas que han disfrutado de un excelente veraneo. Vuelven saturadas de brisas marinas, restablecida su salud y con varios kilos más de peso.

Esta Colonia Escolar ha constituído un gran éxito para la Junta de Beneficencia Escolar, la cual, a pesar del mayor costo de la vida, pudo mantenerla en un pie de abundante alimentación y dar a las niñas toda clase de alegrías.

Fueron visitadas por las autoridades porteñas y viñamarinas, y agraciadas con cuantiosas donaciones por el comercio porteño.

La próxima Colonia, formada por 350 niños de nuestras Escuelas Primarias, partirá a Reñaca el 2 de febrero en el tren que sale de la Estación Mapocho a las 13 horas.

La Colonia Escolar de Cartagena llega también el 30 de enero y la segunda Colonia, integrada por niños del Departamento de Maipo, partirá el 1.o de febrero a Cartagena.

CITACIONES POLITICAS

PARTIDO SOCIALISTA. 8.a Comuna.— Cita para hoy, a las 21 horas, en Galvez 132.

JUVENTUD RADICAL. 8.a Comuna.— Cita para hoy, a las 19.30 horas, en Santo Domingo 1081.

PARTIDO DEMOCRATICO. Seccional Macul, Acacias.— Cita para hoy, a las 21 horas, en Acacias 3081.

PARTIDO SOCIALISTA. Seccional Independencia.— Para hoy, a las 21 horas.

FEDERACION JUVENIL SOCIALISTA. Seccional Héctor Barreto.— Para hoy, a las 21 horas, en Avenida Bernardo O'Higgins 1673.

CENTRO DEMOCRATICO LEALTAD.— Hoy, a las 21 horas, en Salvador 792.

JUVENTUD SOCIALISTA. Seccional Carlos Marx. 9.a Comuna.— Cita para hoy, a las 21.30, en San Alfonso 1327.

CENTRO DEMOCRATICO DE SANTIAGO.— Para hoy, a las 19.30 horas, en Independencia N.o 2.

JUVENTUD DEMOCRATICA DE SAN MIGUEL.— Para hoy, a las 20.30 horas, en Carnot 919.

PARTIDO SOCIALISTA. Seccional Luis Latorre.— Para hoy, a las 19.30, en Puente 557.

CELULA COMUNISTA DE OPERADORES.— Para mañana, a las 12 horas, en Bandera 323.

JUVENTUD RADICAL. 7.a Comuna.— Para hoy, a las 21.30 horas, en Portugal 673.

ASAMBLEA RADICAL DE SAN MIGUEL.— Cita para hoy, a las 21 horas.

PARTIDO COMUNISTA. Comité regional.— Cita a los miembros de la directiva para hoy, a las 20 horas.

PARTIDO SOCIALISTA Seccional San Miguel.— Para hoy, a las 21 horas.

PARTIDO DEMOCRATICO. Junta Comunal de Santiago.— Cita para hoy, a las 21.30 horas.

JUNTA PROVINCIAL RADICAL.—Cita a sesión ordinaria para hoy viernes, a las 19.30 horas, en el local de la Junta Central.

FALANGE NACIONAL. Sexta Comuna.— Cita para hoy, a las 22 horas, en su local de Lillo 553, a todos sus directores.

—Para el domingo venidero, a las 16 horas en Río de Janeiro 447, un grupo de falangistas de ambas ramas de este Centro, ofrecerán un té en honor de su compañero, Alfredo Juillet Vásquez, con motivo de su eficiente labor desarrollada como delegado ante la rama femenina de esta comuna.

HOMENAJE DEL FRENTE POPULAR PROVINCIAL AL INTENDENTE, DN. AUGUSTO RIVERA PARGA

El acto público de mañana, se realizará en la Plaza Bulnes, a las 18 horas.— Asistirán todos los partidos frentistas.— Los oradores ....

El Comité Provincial del Frente Popular activa con todo interés los preparativos del comicio público de homenaje al Intendente de la Provincia, don Augusto Rivera Parga, por su actitud elevada y humanitaria frente a la dolorosa situación de los arrendatarios no-bres, negando la fuerza pública para que fuesen lanzados a la calle.

EN LA PLAZA BULNES

Esta demostración pública tendrá lugar mañana sábado, a las 8 de la tarde, en la Plaza Bulnes, con asistencia de todos los partidos frentistas, la CTCH y organizaciones de arrendatarios, Frente Nacional de la Vivienda y Sociedad Mutuel de Ambos Sexos, la Fraternidad y Clubes Deportivos.

LOS ORADORES

Usarán de la palabra los siguientes oradores: el presidente del Frente Popular Provincial, señor Astolfo Tapia; el presidente del Partido Radical, Senador don Florencio Durán; por el Partido Socialista, el señor José Rodríguez C.; por el Partido Comunista, el Diputado don Carlos Contreras Labarca; por el Partido Democrático, Senador don Juan Pradenas Muñoz; por la CTCH, el señor Arturo Velásquez y un representante de el Frente de la Vivienda.

HABLARA EL INTENDENTE

Una vez terminada la concentración en la Plaza Bulnes los manifestantes se trasladarán a la Intendencia, desde cuyos balcones hablará el Intendente señor Rivera Parga, explicando al pueblo la tesis social aplicada por él en el desempeño de sus funciones.

DEFENSA DEL DECRETO 366 A.

Se nos informa que la gran masa de arrendatarios que asistirá al comicio, lleva como consigna el apoyo y defensa del Decreto 366 A., del Comisariato, disposición que rebaja los arriendos y que los arrendadores tratan de burlar por todos los medios, mientras el pueblo en general desea que se cumpla sin variaciones.

JORNADAS DE TRABAJO DE JUVENTUD RADICAL SE INAUGURAN MAÑANA

Caracteres de verdadero acontecimiento político tendrán sin duda las jornadas de trabajo que inaugura mañana el Comité Ejecutivo de la Juventud Radical de Santiago, por intermedio de las Secretarías de Organización, Propaganda y Prensa, y Cultura y Capacitación y cuyo acto que se realizará a las 15 horas, en Sto. Domingo 1081, se verá realzado con la asistencia de algunos Ministros, parlamentarios y dirigentes del Partido Radical.

Estas jornadas de trabajo, que tienen por objeto coordinar las labores que cada comuna urbana o rural de la Juventud Radical, realizan en forma dispersa, aprovechando en mejor forma sus fuerzas, servirán también para dar un nuevo impulso a las actividades políticas de la enorme masa joven del Partido.

En el acto de inauguración harán uso de la palabra el presidente de la Juventud Radical de Santiago, señor Desiderio Arenas, principal propulsor de estas jornadas de trabajo y los secretarios, señores Mario Riquelme, Pedro Darís y Juan Honorato.

Las sesiones de trabajo se efectuarán durante la tarde y noche del sábado y del domingo en Amunátegui 43, Club Radical.

HOMENAJE A LENIN SE REALIZA EL DOMINGO

El domingo 28 a las 10 de la mañana, se llevará a efecto en el teatro Municipal, convocado por los Amigos de la Unión Soviética el homenaje al líder del proletariado mundial Wladimir Ilich Ulianov (Lenin) en el 16 aniversario de su muerte. Con este acto se clausurará la semana Leninista que ha auspiciado esta misma organización.

Especialmente invitado ha sido un miembro del Comité Central del Partido Comunista, el que dará su opinión sobre la política Internacional. Dada la importancia de este homenaje y el acto que se desarrollará, la Dirección Regional pide a todas las bases del Partido la mayor asistencia a él.

LIBERALES DIRIGENTES VAN HOY A VALDIVIA

Accediendo a una invitación de la Asamblea Liberal de Valdivia, hoy en la tarde se dirigirá a esa ciudad el presidente del Partido, señor Eduardo Moore Montero, los vicepresidentes señores Marco Antonio de la Cuadra y Pedro García de la Huerta, el Senador don José Maza Fernández, los Diputados señores Edmundo Fuenzalida E., Raúl Marín Balmaceda, Pedro Pocklepovic, Manuel Huerta, Carlos Acharan Arce, Luis Urrutia Iñáñez, el presidente Nacional de la Juventud Diputado don Fernando Lorca Cortínez y el prosecretario señor Pedro Guillermo Fontecilla, y don Roberto Barros Benítez.

En Valdivia, estos dirigentes liberales, asistirán a una concentración regional, que se verificará en uno de los teatros de esa localidad.

Asamblea Radical de San

(Versión oficial)

Bajo la presidencia de don Carlos Céspedes Toro, del vicepresidente don Benjamín Cortés Villalón, del tesorero señor Arce French, y actuando de secretario don Raúl Montellano Carvallo, sesionó este organismo en el local del Centro Español Republicano.

Se omitió la lectura al acta anterior, por indisposición del secretario-taquígrafo. A continuación se tomó juramento a los nuevos asambleistas aceptados. Se procedió a dar lectura a las solicitudes aceptadas y a las presentadas que se encuentran pendientes.

Se aceptó la renuncia que hace el señor Jaime Fortuño, en atención a su cambio de domicilio.

Ante una comunicación de la Junta Provincial sobre la próxima Convención, se acordó facultar a la mesa para la designación de las comisiones respectivas, y también para su postergación.

Se dió lectura a una nota de los nuevos asambleistas a la que se dió las explicaciones del caso.

Se dió lectura a una nota y voto, pidiendo la inmediata reincorporación del personal radical de cesantía, y el nombramiento de una comisión que estudie la reorganización correspondiente. Se aprobó y se facultó a la mesa para el nombramiento de la comisión.

Se dió lectura a una comunicación sobre la creación del Centro de Obreros Radicales de la Décima Comuna, y otra de la Cuarta Comuna, en las cuales se expresa los directorios respectivos.

Un Núcleo Funcional en cumplimiento de las nuevas disposiciones da cuenta de su directorio y la nómina de sus componentes.

El presidente del Grupo de Abogados da cuenta de la labor efectuada en defensa de los arrendatarios, contra el abuso de los propietarios y propone que se envíe una comunicación al Comisario de Subsistencias para remediar las situaciones anotadas.

Se dió lectura a una comunicación sobre constitución de la Asamblea Femenina en Santa María.

En la hora de incidentes, hace uso de la palabra el Primer vicepresidente don Benjamín Cortés, quien se refiere al problema sindical, sobre el paro [illegible] intenso cambio de [illegible] El delegado ante [illegible] tral señor Guillermo [illegible] ha, da cuenta de [illegible] respecto al problema [illegible] dios, la que merece [illegible] ca aprobación de la [illegible] a continuación se [illegible] unanimidad felicitar [illegible] un homenaje [illegible] correligionario por [illegible] actitud fiscalizadora [illegible] La señorita Grillo[illegible] rón hace un [illegible] problema sindical.

El presidente do[illegible] pedes, da cuenta [illegible] dos de la Convención [illegible] vincial de Valparaíso [illegible] tres delegados de [illegible] dieron concurrir, [illegible] mente dieron lo [illegible] convenientes. Hace [illegible] especial y brillante [illegible] cupo en general, y [illegible] particular, de [illegible] la Asamblea de [illegible] Se impuso la [illegible] cidida actuación [illegible] bleciéndose el mandato [illegible] la unidad del Partido [illegible] de su inquebrantable [illegible] con el objeto de [illegible] del actual régimen.

Se hizo una crítica [illegible] tuación de la Junta [illegible] que fué aprobada [illegible] dad, en atención a [illegible] nismo no ha dado [illegible] a los acuerdos tomados [illegible] vención de La Serena [illegible] do publicación a la [illegible] sobre materias de [illegible] dencia en los destinos [illegible] do. Se aprobó un [illegible] para proporcionar [illegible] de la Convención [illegible] (Comisión de Prensa [illegible] da), todos los asambleísta[illegible] sarios sobre el particular [illegible] de que a la revista [illegible] un folleto. A continuación [illegible] produce un interesante [illegible] debate cuya resolución [illegible] la establecido que [illegible] del Partido es la [illegible] la marcha y orientación [illegible] tido en el Gobierno.

El presidente del [illegible] cal "Nicolás Marañón" [illegible] ta de la destacada [illegible] le ha correspondido [illegible] en el desempeño de [illegible] Los antecedentes con[illegible] pasan a comisión para [illegible] estudio e informe.

DEL INTERIOR

ANTOFAGASTA

EPIDEMIA ATACA A LA AGRICULTURA EN S. PEDRO DE ATAC.

ANTOFAGASTA, 25.— El Agronomo Zonal de Copiapó se ha dirigido al Intendente de la Provincia, señor Ramírez, insinuándole la conveniencia de que se designe un Inspector Agrónomo para que se traslade al interior y estudie las causas que han provocado una enorme epidemia que ataca a las arboledas y principalmente a las especies frutales en la región de San Pedro de Atacama y Toconao.

Mientras se designa al Inspector Agrónomo, se ha dirigido a los puntos indicados para avanzar estudios el patólogo vegetal don Hugo Sapiain.— (Jeria, Corresponsal).

MALLECO

EL INTENDENTE DE LA PROVINCIA VISITO LA LOCALIDAD DE ERCILLA

ERCILLA, 25.—El Intendente de la Provincia, señor Julio Sepúlveda O., acompañado del Ingeniero de Caminos y otros funcionarios públicos, visitó las reparticiones públicas de esta localidad.

El señor Sepúlveda observó algunas deficiencias en el local del Correo por cuya razón se procederá a trasladarlo de local, de acuerdo con la Dirección General del servicio.

El Intendente se dirigió a Collipulli, en visita de inspección.— (Corresponsal).

ACONCAGUA

DOS CUATREROS FUERON DETENIDOS EN LOS ANDES

LOS ANDES, 25.— Los carabineros del Retén El Sauce realizaron el domingo último una feliz pesquisa al detener a los individuos Bernardo Báez Gutiérrez de 38 años y a Francisco Fuentes Núñez de 21 años. Estos dos sujetos son cuatreros y se les sorprendió en los momentos en que llevaban una mula cargada con diversas especies, por el camino internacional.— (Corresponsal).

AYUDA PARA INDUSTRIAS FARMACEUTICA Y LECHERA

El Ministro de Salubridad Dr. don Salvador Allende, acompañado del Director del Instituto Bacteriológico, gerente del Laboratorio Chile y jefe del Departamento de Higiene de la Nutrición de la Dirección General de Sanidad, se entrevistó ayer con el vicepresidente de la Corporación de Fomento a la Industria.

Se trató en esta reunión de la ayuda que se proporcionará a las industrias farmacéutica y lechera, a fin de aumentar la producción de ambas. Con este objeto se estudiará la concesión de préstamos a las instituciones nombradas y a los agricultores que se dediquen a la industria lechera.

VENDESE INDUSTRIA

Para proceder a una partición, véndese industria establecida y trabajando desde hace 25 años.

Marcas registradas y garantidas.

Productos de calidad reconocida.

Venta y utilidades comprobadas.

TRATAR: SUBLE 1065, DE 15 A 18 HORAS.

ATACAMA

CRUZ ROJA DE VALLENAR TIENE NUEVO DIRECTORIO

VALLENAR, 25.—La Asamblea General de Socios de la Cruz Roja de esta ciudad eligió el siguiente Directorio:

Presidenta, señora Gumercinda V. de Miranda; vicepresidenta, señorita Laura Cruz; serretario, señor Agustín Pérez Silva; prosecretario, señor Arturo Arellano; tesorera, señora Mercedes V. de Mieres; protesorera, señorita Teotista Gallo L; directores: señora Ester A. de Vilina, señora Florencia J. de Torres, señor Hugo Evans Torreblanca, reelegido; señor Oscar E. Carvajal.

Médico director, doctor Carlos Valencia Guzmán.— (Corresponsal).

COQUIMBO

LA CARESTIA DE LA PAPA ESTUDIO EL INTENDENTE

LA SERENA, 25.— El Intendente de la Provincia convocó a una reunión a los gobernadores y alcaldes de la provincia con el objeto de abordar el estudio de diferentes problemas que afectan a esta zona, en forma especial el relacionado con el precio de la papa, artículo que en todo el norte está siendo objeto de especulación.

En esta reunión se habría acordado fijar en 48 pesos el saco, tratándose a la vez de la adopción de medidas contra el abuso de los acaparadores.— (Corresponsal).

UN OBRERO PERECIO AHOGADO EN HORNILLOS

OVALLE, 25.—En una laguna cercana al lavadero de oro Montos de Hornillos, pereció ahogado el obrero Lorenzo Carvajal, quien sufrió un calambre mientras se bañaba.

El cadáver fué recuperado horas más tarde y trasladado a la Morgue para el reconocimiento médico-legal. — (Corresponsal).

ÑUBLE

Seis reos se fugaron ayer de la Cárcel de Chillán

Cuatro de ellos fueron detenidos momentos después.— Para fugarse abrieron un forado

DOS HERIDOS A BALA

CHILLAN, 25.—Poco después de mediodía, se fugaron de la cárcel de esta ciudad, seis reos, los cuales para este objeto abrieron un forado que dió al fondo de un sitio. Para efectuar este forado y la fuga consiguiente aprovecharon un momento en que todos los recluídos en la cárcel se encontraban dedicados a sus ocupaciones diarias.

El personal de gendarmes se dió cuenta de la fuga pocos momentos después, iniciando inmediatamente la persecución de los prófugos, para cuyo efecto contaron con la cooperación de carabineros y detectives.

Después de algunas pesquisas se logró detener a los reos Carlos Gómez Medina, José Domingo Concha Yáñez, Juan Molina Guzmán y Carlos Díaz Erazo. Los dos últimos resultaron heridos a bala, uno de ellos de cierta gravedad.

Los dos reos que aún están prófugos, son Apolinario Vera Núñez y Umaldo Morales Morales.— (Tapia, corresponsal).

CAUTIN

SE VOLCO UNA CARRETA APLASTANDO A UN NIÑO

VILLARRICA, 25.—Se presentó a la Tenencia de Carabineros de este pueblo, Moisés Cofré Sepúlveda, dando cuenta que en circunstancias que venía desde Huincara con una carreta cargada con leña, en la que también iba un niño de 12 años, el vehículo se volcó, debido al mal camino, aplastando al menor.—(Corresponsal).

LLANQUIHUE

DIRECTOR DE ESCUELA DE POLICIA DE BUENOS AIRES LLEGA HOY A SANTIAGO

PUERTO VARAS, 25.— En el expreso del viernes llegará a la capital don Eugenio H. Salcedo, Director de la Escuela Superior de Policía de Buenos Aires, quien viaja acompañado por el doctor Manuel Rosco, profesor de la misma institución.

El señor Salcedo fué saludado a nombre del Cuerpo de Carabineros por el capitán Jefe de la Comisaría de esta ciudad.— (Corresponsal).

SERVICIO DENTAL PARA ESCOLARES

CHILLAN, 25.—El Servicio Dental Escolar funcionó normalmente en esta ciudad durante el año pasado, alcanzando a atenderse a 4.876 escolares durante un semestre, a contar desde el 12 de junio, fecha en que se inició dicho servicio.—(Corresponsal).

O'HIGGINS

COOPERATIVA AGRICOLA SE FUNDÓ EN S. VICENTE

SAN VICENTE, 25. — Ha quedado organizada en este pueblo la Cooperativa Agrícola, de acuerdo con la ley recientemente en vigencia. Se estima que esta Cooperativa, dentro de poco va a contar con más de mil cooperados, debido a que, en esta zona, la tierra está muy subdividida.—(Corresponsal).

ARAUCO

SONDAJES EN LEBU PARA VERIFICAR VETAS CARBONIFERAS

LEBU, 25.—Más o menos, desde el 11 de diciembre del año próximo pasado, se encuentra otra comisión de ingenieros efectuando sondajes en este departamento, a objeto de verificar vetas carboníferas. Según hemos sido informados, las perforaciones alcanzan en la actualidad a 250 metros, las cuales se han realizado con completo éxito, augurando para el Departamento de Lebu un brillante porvenir. Se encuentra a cargo de esta comisión el ingeniero señor Juan Bergen.

VALDIVIA

RESTAURANTE POPULAR SE PIDE PARA OSORNO

OSORNO, 25.—El Gobernador ha reiterado al Gobierno la necesidad de dotar a Osorno de un Restaurante Popular, que vendría a [illegible] grandes servicios a [illegible] población obrera.

En últimas comu[illegible] el Gobernador ma[illegible] disponiendo en la [illegible] de fondos, el jefe de [illegible] vicios, podría cumplir [illegible] mesa que hizo de [illegible] ciudad de uno de [illegible] blecimientos que tra[illegible] fician a las clases [illegible] —(Corresponsal).

EXPRESO DEL SUR CHOCO EN REÑ[illegible] CON CARRO DE [illegible]

REUMEN, 25.— [illegible] en la estación de [illegible] dad el tren expreso [illegible] con un carro cargado [illegible] que estaba retenido [illegible] La locomotora [illegible] y tuvo que ser [illegible] otra. No hubo desgracias personales.

Según se nos informa, el accidente se produjo [illegible] de encontrarse abierto [illegible] bío. Se ha iniciado un sumario para establecer responsabilidades.— (Lira, Corresponsal).

SOBRE LA NEGOCIACION HIPODROMO CHILE

El señor Carlos Ugarte, representante de la Sociedad Nacional de Agricultura en la Junta de Exportación Agrícola, nos pide publicar lo siguiente:

En el debate que se desarrolló ayer en la Cámara de Diputados acerca de la compra de acciones del Hipódromo Chile, se expresaron conceptos que exigen un alcance para esclarecer la verdad. Ante la imposibilidad en que se encuentra el Ministro de Agricultura de demostrar la conveniencia y oportunidad de esta negociación, trata de coludirme en un acuerdo que rechacé expresamente en el momento en que se propuso a discusión. La opinión apreciará la exposición de antecedentes que va a continuación:

1.o El señor Olavarría no me habló de este negocio antes de la sesión del 15 de enero. Ese mismo día me preguntó incidentalmente, en la sala de la Junta, si estaría dispuesto a aceptar un cargo de Director del Hipódromo Chile, en caso de que éste fuera **adquirido por el Fisco.** Le respondí que no, porque me lo impedían razones particulares.

2.o Iniciada la sesión a que me refiero, se planteó la compra del Molino San Jorge, de propiedad del señor Benjamín Gasman, que había ocupado un cargo de consejero de la Junta de Exportación hasta 15 días antes. Apoyaron esta operación el Ministro de Agricultura y el señor Antonio Serrano. La combatí, expresando que la adquisición era inconveniente, porque el Molino estaba situado en terrenos sobrevalorizados, porque era difícil su vigilancia y porque no se ajustaba la oferta a las bases elaboradas por la Corporación. Mi oposición impidió la compra del molino del señor Gasman.

3.o Después de considerar algunos asuntos de trámite ordinario, que figuraban en la tabla de la sesión del 15 de enero, el Ministro de Agricultura pidió a los presentes la mayor reserva, para estudiar y discutir un negocio que él estimaba altamente remunerativo y conveniente para la Junta: la compra de las acciones del Hipódromo Chile. El señor Olavarría hizo una exposición general y al término de ella el consejero don Luis Arteaga, manifestó que estaba conforme con la operación y que pedía que se computara su voto afirmativo en el sentido de resolver la cuestión. Después de esto se retiró. Continuó el ministro su exposición [illegible] de haber escuchado [illegible] esenciales para formar [illegible] manifestó que estimaba [illegible] negocio propuesto en [illegible] do para la Junta [illegible] ción y que lo votaría [illegible] rablemente. Abandonó [illegible] y en la misma tarde [illegible] al campo. Allí me [illegible] el sábado último la [illegible] que se había finiquitado [illegible] pra de acciones del [illegible] Chile y allí también [illegible] legrama del Presidente [illegible] Sociedad Nacional de [illegible] ra, en que me interesaba [illegible] mi participación en [illegible] do asunto. Respondí [illegible] mo manifestándole [illegible] mente lo ocurrido, y [illegible] había contribuído a [illegible] favorable del acuerdo [illegible] pondiente.

4.o Creo que lo [illegible] apreciar la absoluta [illegible] con que he procedido [illegible] vancia fiel de mis [illegible] para con la Sociedad [illegible] Agricultura y para [illegible] misma, y también [illegible] que estaba en la [illegible] chazar las dos operaciones [illegible] interés particular [illegible] mesa de la Corporación [illegible] 15 de enero — (Fdo.) [illegible] UGARTE URZUA.

RENUNCIA DEL SEÑOR [illegible] LOS UGARTE

El señor Ugarte en [illegible] siguiente comunicación [illegible] ta de Exportación Agrícola [illegible] Santiago, 25 de enero [illegible] Señor Gerente de la [illegible] Exportación Agrícola, [illegible] cos Maturana. — Presente.

Estimado señor:

Agradeceré comunicar [illegible] primera reunión que [illegible] Junta de Exportación [illegible] que he resuelto renunciar [illegible] cargo de consejero para [illegible] fuí designado por el [illegible] de la República, a propuesta [illegible] la Sociedad Nacional de [illegible] cultura.

Esta determinación [illegible] en que no puedo seguir [illegible] rando con el Ministro de [illegible] cultura, señor Arturo [illegible] después de la actitud que [illegible] asumió en la sesión de la [illegible] ra de Diputados del 15 [illegible]

Saluda a usted atentamente [illegible]

CARLOS UGARTE V.

Radio OTTO BECKER

TRANSMITEN HOY LAS SIGUIENTES OFERTAS DEL DIARIO "LA NACION"

12.45 A 13 HORAS

¡INCREIBLE PERO CIERTO, nadie puede venderle más barato, lindos amoblados mimbre, fantasías variados colores, recontra barato. Cunas, cochecunas. San Diego 33.

REPARACIONES RADIOS, GARANTIDAS, Voy domicilio. Teléfono 48092. Eucaliptus 539. Atención rápida.

¡¡¡BRILLANTES JOYAS Oro, plata, monedas, compramos, superando cualquiera oferta. Huérfanos 1121.

CINCO RUEDAS, NEUMATICOS 600x16, BANda blanca, ocasión Londres 11.

ESCUELA TECNICA SUPERIOR FRANCESA Madame Jean Filipi, profesora diplomada París y Buenos Aires, Enseñanza: Corte confección sombreros, lencería, corsetería, mecánica dental peluquería completa, curso, diurnos, nocturnos y por correspondencia Diplomas válidos. Internado confortable. Cursos de verano. Matrícula abierta todo el año. Precio, económico. Pida prospecto. Se hace toda clase de confecciones. Matrículese sólo en Avenida España 64. Casilla 6059.

EXAMENES PREPARAMOS, EFICIENTEMENte. Agrupación Profesores Estado "Manuel Bulnes". Huérfanos 1015.

¡¡¡A HOTELES Y RESIDENCIALES. Encarguen sus muebles e instalaciones en la "Fabrica Nacional", de Muebles. San Diego 1371.

¡¡¡LIQUIDAMOS VICTROLAS ORTOFONIcas: desde $ 250. San Diego 844

22 A 22.15 HORAS

¡¡UNA HORA!! ENTREGAMOS TRAJES LAvados químicamente: zurcidos invisibles. San Diego 51

VIDRIERIA "LAS DELICIAS", IMPORTACION, vidrios planos: Cristales. Fábrica Espejos Marcos Vitraux. Castro 8, Teléfono 69328.

APRENDA INGLES CORRECTAMENTE, METodo propio. Contabilidad, curso rápido, Instituto Anglo - Americano Huérfanos 1235.

PLATERIA ARTISTICA. REGALO: MARCOS, joyeros, bandejas, espejos, crucifijos, farolitos, etc. en plata fina 0|900 y alpaca. Marcoleta 537. Teléfono 69854.

FARMACIA LA NACION, SIMON BOLIVAR 298 Plaza Manuel Rodríguez, Laboratorios, recetas y análisis. Precios bajísimos Teléfono 86075

FABRICA DE RESORTES PARA AUTOMOVIles y camiones Mario Freitas, Sotomayor 41. Teléfono 92128; cuenta con máquina moderna de precisión, para centrar ruedas de automóviles modernos y camiones

¡¡ATENCIAN!! SEÑORAS, CABALLEROS, LA antigua Agencia, Arturo Prat, se trasladó al lado N.o 18. Ofrece cocineras, niñeras, lavanderas, mozos Prefiera nuestros servicios, quedará contenta. Recibe órdenes para mudanzas atención esmerada, precios convenientes.

¡¡VULCANIZACION HAYWOOD!! SIS

EL MIN. DE DEFENSA NACIONAL NO ACEPTA CIERTAS ACTIVIDADES DE EMPLEADOS Y OBREROS FISCALES

Oficio ha enviado sobre la formación de agrupaciones que tratan de presionar para obtener mejoramiento económico o cambios de algunos funcionarios

NO ACEPTA IMPOSICIONES

Con fecha de ayer, el Ministro de Defensa Nacional, envió el siguiente oficio al Jefe del Departamento de Obras Marítimas de ese Ministerio, señor Pedro Asaliego Lagos, relacionado con agrupaciones formadas por obreros y empleados fiscales dependientes de esa Secretaría de Estado:

"Tiene conocimiento este Ministerio de ciertas actividades desarrolladas por personal de empleados subalternos de las administraciones de puertos que dependen de ese Departamento, actividades que se desarrollan en agrupaciones o sociedades mixtas, compuestas por empleados públicos y por obreros fiscales.

Agregan los informes que existen en el Ministerio, que el objeto de estas sociedades es el de evitar influencias extrañas al trípode ordinario de los Servicios, obtener el mejoramiento económico de sus asociados o para exigir la salida de algunos funcionarios y protestar por la designación de otros, celebrando mitinos públicos, publicando artículos de prensa en los cuales se propicia la más franca indisciplina.

Como usted sabe, son claras y terminantes — hasta el punto de que no se hace preciso reproducirlas aquí taxativamente — las disposiciones que prohiben a los funcionarios públicos constituirse en asociaciones de esta naturaleza. En el caso de los empleados de las Administraciones de Puertos, personal que se contrata por decreto supremo, firmado por S. E. el Presidente de la República, o por el Ministro del Ramo, que legalmente lo subroga para estos efectos.

Los obreros fiscales están, asimismo, sujetos a iguales o parecidas disposiciones.

Por lo expuesto, el Ministerio repudia estas actividades, tanto más censurables cuanto que, como lo ha demostrado en muchas ocasiones, está dispuesto a oír y a solucionar favorablemente en cuanto le sea posible y le parezca de justicia, las peticiones de mejoramiento que los empleados de su dependencia le formulen, siempre que observen el conducto regular que deben seguir en atención a su carácter de subalternos disciplinados de la Administración Pública. "Con la misma voluntad, y siempre con criterio de armonía y de equidad social, se atiende las peticiones económicas de los obreros fiscales.

Esto no significa, por supuesto, que el Ministerio pueda tolerar imposiciones de ninguna clase en la designación de las personas que deben servir los cargos públicos, sean ellos superiores, técnicos o subalternos. El Supremo Gobierno, que hace estos nombramientos con entera independencia de criterio, no admite, bajo pretexto alguno, presiones dentro o fuera de los Servicios de su dependencia.

Sírvase, en consecuencia, hacer saber a todo el personal de empleados públicos y de obreros fiscales que trabajan bajo la dirección de ese Departamento, que el Ministerio prohibe la existencia de sociedades así constituidas y que debe solicitársele oportunamente la aprobación para formar nuevas asociaciones, las que sólo podrán tener carácter cultural, mutualista, deportivo o de bienestar común, únicas que pueden aceptarse, y a las cuales el Ministerio otorgará todas las facilidades que le sea posible, mientras mantengan sus sinceros propósitos de ayuda mútua, observen el respeto que deben merecerles los Poderes Públicos y sus jefes inmediatos y superiores, y se encuentren al margen de toda influencia extraña a su sociedad. En este concepto no se comprenden las instituciones mixtas de empleados y obreros, las que no pueden subsistir por cuanto los primeros son jefes directos de los obreros a quienes deben fiscalizar, y en estas condiciones toda camaradería resulta perjudicial para la buena marcha de los servicios fiscales".

LA CAJA DE CREDITO POPULAR ES UN ORGANISMO QUE BENEFICIA A LAS CLASES MODESTAS DEL PAIS

Vino a terminar con la usura y la explotación de las agencias particulares.—El monopolio del Crédito Prendario para el Estado satisfizo una necesidad social.— Una campaña interesada tendiente a desprestigiar un servicio que es un orgullo para el país por su perfecta organización

Con sorpresa la opinión pública se ha venido imponiendo de los ataques interesados que se vienen haciendo a los Servicios del Crédito Prendario, organizados en el país en forma que llenan una necesidad social y que han merecido generales elogios de personalidades de otros países que han venido expresamente a estudiar su funcionamiento.

La proximidad de la fecha en que la Caja de Crédito Popular debe absorver en Santiago, Valparaíso y Concepción— septiembre de 1940— el negocio del crédito prendario, eliminando total y absolutamente al comerciante, ha provocado un recrudecimiento violentísimo de la lucha que durante treinta años libran los intereses afectados por la acción benéfica, en lo social-económico, de la Dirección General del Crédito Popular.

No pudiendo atacar a ese organismo por la destacada función que cumple en favor de las clases desvalidas, los intereses creados en esta actividad nacional han cambiado de táctica y han hecho fuego graneado sobre quien ha sido el yunque inconmovible en que se han despedazado todos los elementos empleados para evitar que la Caja de Crédito Popular llegara a descomercializar el crédito a la porción más necesitada de la ciudadanía chilena, y en breve tiempo más, a ejercer exclusivamente el préstamo prendario en el país, comenzando por las tres provincias ya mencionadas. El Director General de estos servicios, don Guillermo Garcés Silva, que ha impreso a ellos un carácter misional, cuya función social defiende con ardor apostólico, ha sido objeto de toda clase de ataques, hasta llegar a acusársele de presentar balances adulterados. El ha respondido, serenamente, con la elocuencia muda e irrefutable de los números y con la seguridad del que sabe de donde parten los ataques. De su actuación funcionaria no hay cargo alguno, sino el de haber sabido materializar el espíritu con que fué creada la Caja de Crédito Popular: quitar al negocio del crédito prendario su carácter judaico para hacerlo una función social.

TETRICO PANORAMA

"Hoy", revista esencialmente objetiva destinada a la gente que piensa, publica en esta crónica el origen de los servicios del crédito popular en nuestro país, recordando el siglo XVI, en que las operaciones de préstamo prendario eran realizadas a plazo cortísimo y a un interés exorbitante, judaico, que extenuaban económicamente al agraciado (?) con un préstamo y para con el cual no había consideraciones de ninguna especie. "No importaba que hubiese una madre moribunda o que los pequeñuelos dejasen de comer: el prestamista, glacial e imperturbable tenía el corazón de hierro".

Más o menos de este tipo fué el prestamista que se estableció en América a mediados del siglo pasado. Gracias a este sistema de "trabajo" amasó fortunas. En nuestro país los negocios de préstamos prendarios, conocidos con el popularizado nombre de "Agencias", vivieron sin un efectivo control y amparados por una libertad sin límites, que les permitían cobrar interés hasta de 60 por ciento al año. Solamente en 1898 se dictaron las primeras disposiciones legales destinadas a resguardar en mínima parte los intereses de los prestatarios, el sector más desvalido de la colectividad, y a organizar servicios para fiscalizar las casas particulares de préstamos.

Tan pingües eran las utilidades de estos negocios que se difundieron en tal forma que hasta hace unos diez años atrás sólo en Santiago existían 120 agencias, "todas tan florecientes que sus dueños en cada balance sonreían al contemplar las cifras halagadoras de las utilidades magníficas. Mientras tanto, el balance de los pobres era muy distinto, ya no tendrían con qué entibiar sus huesos en los fríos inviernos, porque el viejo y descolorido abrigo en menos de 3 meses se había perdido en la "agencia", tampoco volvería la guitarra, compañera infatigable de penas y alegrías, dejando que murieseu en sus cuerdas las últimas notas de una tonada campera".

ORIGEN DE LA CAJA DE CREDITO

Esta injusticia enorme y permanente fué la que produjo el movimiento de opinión que tuvo por resultado final la creación de la Caja de Crédito Popular, materialización de un alto ideal humanitario y de solidaridad social que se hizo espíritu y carne en un miembro connotado del Partido Conservador, el diputado de ese entonces, don Francisco Huneeus. El fué autor del proyecto de Caja de Crédito Popular, y él agitó la opinión de la Cámara de Diputados, la de su Partido y la del pueblo hasta ser realidad la institución que vino a descomercializar el negocio del préstamo prendario. Esto ocurrió en 1910, y desde el momento mismo en que se anunció el proyecto hasta ahora, casi 30 años, los intereses particulares afectados han sostenido una lucha sin cuartel contra la institución fiscal que significa la primera conquista social de Chile. Tan grande fué la lucha y tan grandes los factores que movieron a su favor, que desde que se presentó el proyecto hasta su aprobación y promulgación como ley de la República, pasaron diez años, hecho trascendental que ocurrió en 1920. Fué la ley 3607. La Caja inició sus operaciones el 2 de abril de 1921, en Santiago. Al cumplir los 20 años—2 de abril de 1940—la Caja de Crédito Popular se encuentra en situación de tomar inmediatamente a su cargo la exclusividad del negocio prendario en Santiago, Valparaíso y Concepción, y a breve plazo en el resto del país.

"En un comienzo, el Montepío Fiscal hubo de hacer frente a una serie de factores que, como la apatía del público para acogerse a sus beneficios, los ataques provenientes de los detensores del comercio particular y la competencia no siempre leal de éste, debilitaron y atrasaron su desarrollo, que toma mayor vigor sólo en el año 1927, acentuándose la prosperidad de la Institución".

MONOPOLIO PARA EL ESTADO

La alta función social que desempeña la Caja de Crédito Popular movió en 1936 al en ese entonces su Fiscal y hoy activo y talentoso Ministro de Agricultura, don Arturo Olavarría, a presentar un proyecto de ley por el cual se prohibía a los particulares ejercer el negocio del crédito prendario, reservándolo exclusivamente para el Estado por intermedio de la Institución mencionada. Este proyecto fué duramente combatido y por no someterse dócilmente a los caprichos de una baja politiquería de intereses creados, el Director de la Caja, el apostólico don Guillermo Garcés Silva, se atrajo la mala voluntad del Presidente Alessandri, que le exigía la destitución del señor Olavarría de su cargo de Fiscal, imposición que ese probo y celoso funcionario no aceptó. La discusión en la Cámara y Senado del Proyecto Olavarría produjo gran revuelo en la opinión pública. Fué aprobado y bajo el N.o 5705 se convirtió en Ley de la República, no contando con los votos de los parlamentarios del Partido Demócrata, a pesar de que "el crédito prendario, ejercitado por una institución nacional, es uno de los poquísimos casos en que la acción del Estado se justifica por su origen y por su fin".

LUCHA QUE LLEGA A SU TERMINO

En virtud de la ley 5705, que prohibe a los particulares el ejercicio del comercio del crédito prendario, la Caja de Crédito Popular debe tomar a su cargo este negocio, en forma exclusiva, en las ciudades de Santiago, Valparaíso y Concepción, en el curso del mes de septiembre del presente año. En el resto del país debe hacerlo en los plazos que fija la misma ley.

La Dirección General de estos importantes servicios sociales los ha encauzado en tal forma que, pese a la lucha y constante ataque de los intereses afectados, están en condiciones excepcionalmente buenas para asumir la responsabilidad del monopolio del negocio del crédito prendario en las ciudades mencionadas y en las fechas señaladas.

En estas circunstancias, totalmente favorables para el interés del pueblo, de la masa trabajadora, hay que buscar el origen del recrudecimiento violentísimo de la lucha contra la Caja de Crédito Popular, materializando los ataques en la persona del celoso y probo funcionario que, como Director General de tales servicios, los ha colocado en situación de poder cumplir con el espíritu del legislador, cual es descomercializar el crédito prendario, haciéndolo una función social.

SE APROXIMA EL TERMINO DE LAS LLAMADAS AGENCIAS

HAY ALARMA EN LA ZONA DEVASTADA PORQUE EL SENADO DEMORA PROYECTO DE COLONIZACION EXTRAORDINARIA

La Confederación Agraria Nacional se ha dirigido al Presidente de la República, pidiéndole urgencia para todos los trámites

RESPUESTA DEL MINISTRO DE TIERRAS

El Ministro de Tierras y Colonización ha recibido la transcripción del siguiente telegrama de la Confederación Agraria Nacional de aspirantes a colonos de Concepción, enviado a Su Excelencia el Presidente de la República.

"Los aspirantes a colonos en la zona devastada están profundamente alarmados ante el peligro de que el Senado no apruebe la Ley Extraordinaria de Colonización; y sienten tener que insistir ante Vuestra Excelencia sobre la petición de suma urgencia para el proyecto en todos sus trámites.

Esta directiva cumple con un deber al comunicar al Supremo Gobierno el estado de ansiedad que reina en la zona del terremoto, que es susceptible de convertirse en un movimiento de convulsiones por parte de los postulantes a colonias, cuyas proyecciones no nos atrevemos a predecir.

Durante un año hemos realizado desesperados esfuerzos por mantener la confianza en la acción benéfica con que nuestro Gobierno llevará a efecto la colonización.

Nos dirigimos a los honorables senadores pidiendo a su patriotismo evitar la amargura a los ciudadanos que piden trabajo productivo para rehacer su existencia deshecha por el terremoto.

Renovamos nuestra leal adhesión a la persona de Vuestra Excelencia.—(Fdo.) CARLOS GRANIFFO, secretario accidental".

RESPUESTA DEL MINISTRO

A nombre de Su Excelencia el Presidente de la República, el Ministro de Tierras contestó el siguiente telegrama:

"Señor Carlos Graniffo, Concepción:

Contestando el telegrama dirigido a S. E. el Presidente de la República por la Confederación Agraria Nacional de Aspirantes a Colonos de Concepción, expreso a Ud. lo siguiente: El Supremo Gobierno, desde que se inició el actual período extraordinario de sesiones del Congreso Nacional, ha estado vivamente empeñado en acelerar el estudio y aprobación del plan extraordinario de colonización de la zona devastada. Oportunamente pidió la urgencia constitucional a la Honorable Cámara de Diputados y con igual oportunidad la solicitó al Honorable Senado. Por otra parte, el Ministro de Tierras, en cumplimiento de los propósitos del Gobierno, concurrió a defender personalmente el proyecto a la Cámara de Diputados, a las Comisiones de Agricultura y de Hacienda del Senado y al propio Senado en tres ocasiones en que se discutió el proyecto. Desgraciadamente, la oposición ha impugnado y trasado sistemáticamente de obstaculizar la marcha del proyecto y, al mismo tiempo, de desvirtuar las claras finalidades de ayuda a la zona devastada contenidas en él. Por otra parte, el Ministro de Tierras puede afirmar a esa Confederación, que la oposición tenía el firme propósito de rechazar el proyecto de ley, sin considerar los justos anhelos de la zona devastada. Por esta razón la clausura del Congreso, decretada por este Gobierno, de margen para esperar que el adversario al proyecto, inspirándose en el sano patriotismo, reconsidere la actitud hostil del Senado y que al reabrirse el Congreso Nacional en sesiones extraordinarias, le dé su aprobación, conforme a los esfuerzos desplegados por el Gobierno y los propósitos tanto tiempo mantenidos por esa Confederación. Desgraciadamente, el Gobierno no puede ir más allá y está limitado en su acción renovadora por leyes e instituciones que respeta y respetará. En consecuencia, la acción y el sentimiento de la ciudadanía consciente debe orientarse en el sentido de obtener en las luchas electorales de 1941 la mayoría necesaria para realizar el programa libertador del Frente Popular. Además, el Presidente de la República ha prometido que en la próxima convocatoria extraordinaria del Congreso incluirá precisamente el proyecto sobre plan extraordinario de colonización de la zona devastada. Finalmente, el Ministro lamenta tanto como ustedes la situación producida, que ha sido imposible evitar por las razones indicadas y reitera su inquebrantable voluntad de seguir luchando porque las aspiraciones de esa Confederación se hagan realidad dentro de las estrechas facultades que le confieren las leyes dictadas por el régimen pasado. Atentos saludos. — ROLANDO MERINO".

Se hará una justa distribución del cemento en el país

Se dará preferencia a los pedidos de la zona devastada

ENTREVISTA

El gerente de la Fábrica de Cemento Melón fué recibido ayer por el Ministro de Fomento don Oscar Schnake, quien trató con lo relacionado con la distribución de este artículo para las obras fiscales del norte, centro y sur del país.

Dada la urgencia que existe de que las obras en la zona devastada queden concluídas antes de que empiece el próximo invierno, el señor Schnake manifestó que la disra preferencia a los trabajos de las provincias que fueron afectadas por el movimiento sísmico de enero del año pasado. Esta preferencia no perjudicará la distribución de cemento en las zonas norte y central.

Por su parte, el Ministro prometió arbitrar todos los medios del caso para que no falte el transporte para la buena distribución del cemento.

AVION JUNKERS DE LA L. A. N. SE HALLA EN BUENAS CONDICIONES

A raíz de ciertas publicaciones que se hicieron denunciando que envolvían un peligro los viajes de un avión Junkers de la Línea Aérea Nacional, que presta servicio en el transporte de pasajeros entre Santiago y el norte del país, el Comandante de Grupo, don Manuel Tovarias A., Director de Aeronáutica Accidental, ordenó se efectuara una revisión de este avión.

El informe expedido por el teniente 1.o don Armando Galaz Maltran, designado para este efecto, y que fué transcrito ayer a la Línea Aérea Nacional, dice lo siguiente:

"En cumplimiento a la orden verbal de esa Jefatura, ayer en la tarde me trasladé al Aeropuerto de Los Cerrillos, a fin de inspeccionar el avión Junkers JU. 86 N.o 222 de la Línea Aérea Nacional, que debía aterrizar esa tarde de regreso de un viaje a Arica.

"De la revisión del "Informe de Vuelo del Piloto", se pudo constatar que el vuelo efectuado por el avión desde Arica a Santiago había sido hecho en perfectas condiciones, siendo normales las revoluciones, temperatura de las cabezas de los cilindros y del aceite, presión de bencina y aceite de los motores".

"El "Certificado de navegabilidad" del avión se encontraba conforme y con la siguiente anotación hecha por el Inspector de Aviones de la Dirección de Aeronáutica: "5 de enero de 1940.—Autorizado para 400 horas".

"Quiero dejar constancia que esta autorización de 400 horas fué hecha después de haberse sometido los motores a una revisión completa".

"En la Oficina del Ingeniero de la Línea Aérea se procedió a revisar las bitácoras de los motores, comprobándose que este avión, tiene un viaje ida y vuelta Serena y cinco viajes ida y vuelta a Arica, con un total de 76 horas de trabajo en buenas condiciones".

UNION DE LA ASOC. DE TECNICOS INDUSTRIALES

Hoy, a las 19.30 horas, celebrará reunión extraordinaria la Asociación de Técnicos Industriales de Chile, en Estado 19, con el objeto de tratar varios asuntos relacionados con el problema de la enseñanza industrial y de minas.

MANIFESTACION A DON CARLOS DE LA SOTTA

Mañana se efectuará en la Quinta "Sorrento" un gran banquete ofrecido por sus amigos a don Carlos de la Sotta, con motivo de haber sido designado Director Artístico de C. B. 118 Radio Nacional. La lista de adherentes a este banquete ha tenido grande aceptación y se nota mucho entusiasmo en el elemento radial por testimoniar una vez más su amistad y simpatía a don Carlos de la Sotta. Las personas que deseen adherirse, pueden hacerlo ante los señores Luis del Real y Andrés Moreno, en los estudios de Radio Nacional, Delicias 1164.

HOMENAJE A BECADOS EXTRANJEROS EN LA ESCUELA DE VERANO

Ayer se llevó a efecto en el local del Liceo de Niñas N.o 1 la velada organizada por los profesores y alumnos de la Escuela de Verano en honor de los alumnos extranjeros becados por el Ministerio de Relaciones, en agradecimiento a la colaboración que ellos prestaron con motivo del terremoto de enero del año pasado.

Se desarrolló un magnífico programa artístico y el profesor argentino don Raúl C. Marante agradeció el homenaje en un elocuente discurso.

BIBLIOGRAFIA

Se encuentra en circulación el N.o 72 del "Boletín del Comercio e Industrias Minoristas de Chile", correspondiente al presente mes de enero.

Este número contiene un nutrido e interesante material de lectura. El sumario es el siguiente:

Editorial: Nuevas Actividades de la Confederación; Legítima Utilidad; Iniciativa Particular; Reajuste entre los precios de la cosecha pasada y la próxima; Servicio Médico; Consejeros Vitalicios y Ejecutivos C. del C. y de las I. Minoristas; La Confederación refuta ataques que se le hicieron en la Cámara; La Nacionalización de la distribución del azúcar; el Comercio de distribución;; Comerciantes e industriales minoristas de Chile; Pedidos y despachos de azúcar; Parecios de productos registrados en la última quincena de diciembre; Escaparate; La guerra y el alza de los precios; Precios del azúcar hasta febrero próximo.

INDUSTRIAS MINORISTAS BOLETIN DEL COMERCIO E

DE LOS TRIBUNALES

EL PROCESO DEL 25 DE AGOSTO EN LA CORTE MARCIAL. — La Corte Marcial envió informados a la Corte Suprema los recursos de queja presentados por don Eduardo Moreno Correa y don Guillermo Mines Vergara en que reclamaban de habérseles negado la excarcelación bajo de fianza, en el proceso seguido por el complot del 25 de agosto último.

El Tribunal desechó una presentación del ex general don Ariosto Herrera en la que solicitaba permiso para trasladarse a su domicilio.

EL PROCESO POR HOMICIDIO DE DON FRANCISCO KELLER. — Se encuentra en tramitación en la Corte de Apelaciones el proceso instruído por el homicidio del comerciante don Francisco Keller, del cual se inculpa a Luciano Droguett y otros.

El hecho ocurrió el 27 de enero de 1934, siendo atraída la víctima a la habitación que ocupaban los hechores, con el pretexto de tratar de un negocio de joyas, y allí fué ultimado y despojado del dinero que llevaba.

Actualmente han expresado agravios algunos de los reos condenados por este delito, contra la sentencia del Segundo Juzgado del Crimen.

DE ARICA A PUNTA ARENAS
WONDEROIL
LUBRICANTE PERFECTO
COMPAÑIA de PETROLEOS de CHILE.

CAPABLANCA ENFRENTARA ESTA NOCHE A 26 JUGADORES CHILENOS

La exhibición se efectuará en uno de los patios interiores de la Universidad

EL CAMPEON CON EL M. DE EDUCACION

Por primera y única vez los deportistas metropolitanos podrán ver de cerca expeditos a un ajedrecista de la categoría mundial del maestro José Capablanca quién esta noche, a las 21 horas enfrentará simultáneamente a los 26 mejores ajedrecistas chilenos, en uno de los patios de la Universidad del Estado.

ENTUSIASMO POR CONCURRIR

El hecho de que los ajedrecistas que deberán esta noche medir la verdadera potencialidad de tan famoso jugador, sean los mejores del país, ha hecho crecer el interés de todo el mundo deportivo de la capital por asistir a este espectáculo que por primera vez va a realizar en el país.

Entre los inscritos para jugar esta noche, cabe destacar a tres aficionados que han trasladado ex-profesamente a la capital para alternar frente al campeón mundial. El señor Arturo Alcayaga, llegó ayer de Antofagasta, por vía aérea, el Dr. Lorenzo Fernández, llegó de Chillán anoche, y hoy en la mañana arribará de Talca el señor Vladimiro del Solar. Es esto sin duda la mejor prueba del alto interés que encierra la exhibición de esta noche del maestro cubano.

LA EXHIBICION

La sesión de simultáneas, se jugará en uno de los patios de la Universidad del Estado, que ha sido arreglado ex-profesamente. Esta exhibición del jugador cubano comenzará a las 21 horas en punto, y los jugadores que tendrán a su cargo medir las fuerzas del campeón, deberán encontrarse antes de esta hora en sus respectivas mesas.

La Federación Chilena de Ajedrez, que tendrá el control de esta exhibición, nos pide poner en conocimiento de los jugadores y del público en general, que las jugadas deben hacerse tan pronto como el señor Capablanca llegue a la mesa de juego; que deben abstenerse de hacer estudios en el propio tablero y evitar todas las consultas con los compañeros de juego y con el público asistente. Cualquiera trasgresión a estas normas, iría en desmedro del mismo espectáculo. En todo caso, la Federación tendrá varios fiscales encargados de vigilar el cumplimiento de estas normas.

Los jugadores deberán anotar las jugadas en las boletas de la Federación, una de las cuales, con la firma del campeón, podrán observar el simultaneista.

EL MINISTRO DE EDUCACION RECIBIO AYER A CAPABLANCA

El señor Rudecindo Ortega concedió ayer a mediodía una audiencia especial al maestro José Raúl Capablanca. El Ministro de Educación departió cordialmente por espacio de media hora con el jugador cubano, conversando animadamente sobre diversos tópicos. A continuación el señor Ministro invitó a almorzar al señor Capablanca.

LA CONFERENCIA EN LA UNIVERSIDAD

A las 19 horas de ayer, ante numeroso público, el maestro cubano dió una interesante conferencia sobre el ajedrez desde su nacimiento hasta el momento presente. Analizó las diversas escuelas, señaló a los más destacados cultores del juego ciencia y refirió numerosas anécdotas recogidas a lo largo de su dilatada actuación en diversos países.

Al terminar su brillante disertación, Capablanca fué largamente aplaudido.

PELIGROSA PERMANENCIA DE EXCESIVO PUBLICO EN EDIFICIO DEL MUNICIPIO

La Alcaldía de Santiago ha ordenado que se coloque en lugares visibles del edificio consistorial varios carteles, advirtiendo que, como una medida de seguridad para el público, se ha limitado la cantidad de personas que puedan permanecer dentro de la sala de sesiones y en los pasillos del segundo piso.

Esta medida ha sido tomada sobre la base de un informe del Departamento de Obras Municipales, que estima peligrosa para la seguridad del mismo público la excesiva permanencia de personas en los sitios indicados. Dice el citado Departamento que no tiene datos sobre la resistencia de los materiales empleados en la construcción del edificio municipal; pero que, cualquiera que ella sea, siempre será insuficiente para la cantidad de personas que habitualmente concurren a la Municipalidad, especialmente para la que se aglomera en los pasillos del segundo piso, cuyas barandas amenazan ceder en cualquier momento a la enorme presión que suelen recibir.

El número de personas que podrá permanecer en los sitios indicados será: 80 en la sala de sesiones, distribuídos en 5 graderías de 16 asientos cada una; y 400 en los pasillos, distribuídos de cien en cada uno de los cuatro costados.

PLANTACIONES DE PINOS EN EL C. SAN CRISTOBAL

En respuesta a una insinuación de la Alcaldía para que se hagan plantaciones de pinos en los faldeos del cerro San Cristóbal, especialmente en los sitios que han sido explotados como canteras, el Intendente de Santiago, señor Augusto Rivera Parga, le envió ayer un oficio, diciéndole que hace más de un año la Junta de Ornato tomó un acuerdo en el sentido indicado; pero que los escasos fondos de que dispone no le permiten obrar con mayor celeridad. Insinúa, a su vez, la idea de que la Municipalidad coopere con fondos para este objeto.

EL EMBAJADOR DE ITALIA VISITO AL MIN. DUHALDE

Ayer, a las 16 horas, se entrevistó con el Ministro de Defensa Nacional, señor Alfredo Duhalde el Embajador de Italia.

En esta entrevista el representante diplomático italiano solicitó del Ministro de Defensa algunos antecedentes respecto al asunto de los aviones "Brede" y "Nardi".

ELIGIO DIRECTORIO LA CONFEDERACION DE FARMACEUTICOS

Esta institución eligió el siguiente directorio para que rija sus destinos durante el año en curso:

Presidente, señor Alberto Yazigi; secretario, señorita Ana Jofré; gerente, señor Silvio Rossi; directores, señor Moisés Michalow, señora Catalina Walsman, señor Elías Melej y señor Pablo Escobar.

ANOCHE SESIONO CONSEJO DEL SEGURO OBLIGATORIO

Anoche celebróse sesión el Consejo de la Caja de Seguro Obligatorio, presidido por el Ministro de Salubridad, don Salvador Allende, y con asistencia de la totalidad de los consejeros.

El señor Manuel Muñoz Sandoval manifestó que las declaraciones que le atribuye "El Diario Ilustrado", con respecto al pre-informe sobre el Departamento de Vestuario y la compra de plantas pasteurizadoras, no reflejan la verdad de lo que él dijo sobre la posible renuncia del Administrador General, señor Kulczewski.

El Consejo acordó iniciar el desarrollo de una amplia política de construcciones para inquilinos en los fundos "Mariposas" y "Canteras", y aumentar la ración de comida en los fundos de propiedad de la institución.

Finalmente, se acordó sesionar diariamente desde la próxima semana, desde las 19.30 horas, para resolver diversas cuestiones pendientes.

Periodista José Manteola visitó a M. de Fomento

Conversaron sobre labor de la Revista "Chile" de Buenos Aires

FELICITACION

En la mañana de ayer fué recibido por el Ministro de Fomento señor Schnake, el Director de la Revista "Chile", don José Manteola, publicación que aparece en Buenos Aires bajo los auspicios del Cónsul General de Chile en Argentina, don Luis Feliú Hurtado.

El Ministro señor Schnake felicitó calurosamente al periodista señor Manteola por el patriótico esfuerzo que tanto nuestro Consulado como él realizan al editar este magazine, que se traduce en una constante y efectiva propaganda para el país en la vecina República.

El señor Manteola departió con el Ministro durante varios minutos, imponiéndolo detalladamente de la labor que realiza la publicación a su cargo.

PARA EL CALOR
el baño...
PARA LA SED
JUGO DE PAPAYA
Después del baño cuando se siente sed, un jugo de Papaya es la bebida indicada para combatirla
CCU
COMPAÑIA CERVECERIAS UNIDAS

PATENTES PARA VEHICULOS
Municipalidad de La Cisterna
(GRAN AVENIDA PARADERO N.o 23)
Se advierte al público que la Dirección del Tránsito de la I. Municipalidad de La Cisterna iniciará el 29 del presente mes la venta y renovación de Patentes para Vehículos con las facilidades de costumbre.
La Oficina aludida atenderá diariamente de 14 a 18 horas y los sábados de 9 a 12 horas.
CUSTODIO BARRERA V., Alcalde.
ARMANDO VERDUGO R., Secretario.

Mejor Comprensión Mutua Como Base de Paz Durable
Un grupo de distinguidas damas latinoamericanas recorren hoy los Estados Unidos dando conferencias ante numerosos clubes femeninos y otras organizaciones importantes del país.
El propósito de esta gira es diseminar una información auténtica de asuntos inter-americanos, estimular las relaciones amistosas existentes y dar mayor ímpetu al movimiento de paz ya en progreso en el Hemisferio Occidental.
En muchas conferencias ya han expresado estas damas distinguidas el sentir de millones de latinoamericanos conservar la amistad continental y la paz que por tantos años ha reinado.
La cordial acogida a este grupo y el éxito que ha coronado sus actividades son prueba elocuente del sentir idéntico del pueblo de los Estados Unidos que consiste en mantener y aumentar las mejores relaciones de paz entre las naciones del Hemisferio Occidental.
Por cuanto The Kolynos Company desea ayudar a cimentar los lazos de amistad y buena voluntad que por tantos años han existido y existen entre las Repúblicas libres del Continente Americano, se enorgullece hoy más de haber contribuído a la realización de esta armonía y buena voluntad americana.
THE KOLYNOS COMPANY

Este verano se ha caracterizado por los grandes calores

El 20 de febrero próximo estarán en conjunción Venus y Júpiter

PREVISIONES

A continuación se resumen los estudios realizados en las diferentes secciones del Observatorio del Salto en el curso de la semana.

VERANO CALUROSO

El verano actual en el Hemisferio Sur es extraordinariamente caluroso, contrastando con el Invierno riguroso que se observa en el Hemisferio Norte, principalmente en Europa.

Mientras las olas de calor han producido temperaturas casi simultáneas de 35° a la sombra en Santiago; 38° en Buenos Aires y 40° en Río de Janeiro, en el Hemisferio Norte han sido frecuentes las temperaturas negativas de 20, 25 y hasta 40 grados bajo cero, donde también el Invierno es excepcional.

La causa de estas anomalías la tenemos en el desplazamiento de las Zonas de Acción Meteorológicas denominadas Termopeyones y Termomeyones, que consisten, en zonas de grandes desviaciones sobre la normal y bajo la normal, respectivamente. El desplazamiento de estas zonas está regido por variaciones simultáneas de la radiación solar y la actividad solar.

ESTUDIOS DEL TERREMOTO

Los estudios realizados en el curso del último año relacionados con el terremoto de Concepción, Chillán y Cauquenes del 24 de enero de 1939, pueden solicitarse a la Sección Geo-Física del Observatorio del Salto.

Un resumen de los trabajos científicos del Observatorio del Salto sobre esta materia, acaba de ser publicado por M. Deleewsky en la Sección Científica Internacional de la revista "Le MOIS", editada en París últimamente. Este libro goza de un amplio prestigio en todos los centros intelectuales del mundo y en él se publica todos los meses, la síntesis de la actividad científica, destacándose sólo los trabajos de capital importancia.

APROXIMACION DE VENUS Y JUPITER

Los planetas Venus y Júpiter se destacan con brillo extraordinario hacia occidente entre los últimos resplandores del crepúsculo. Mientras Júpiter ahora se aleja de Marte y de la Tierra, el planeta Venus se aproxima a nosotros.

Venus y Júpiter se están aproximando día a día y, según los cálculos astronómicos, la conjunción tendrá lugar el día 20 de febrero próximo. Ese día, al anochecer, ambos planetas presentarán un hermoso espectáculo en el cielo.

PREVISIONES PARA LAS COSECHAS

La Sección de Meteorología Agrícola del Observatorio del Salto, enviará a fines de enero a los agricultores, los informes correspondientes a la primera quincena de febrero, con datos de gran utilidad para la época de las cosechas.

En el último informe se había previsto el período de calores extraordinarios de la segunda quincena de enero, los aumentos de la nebulosidad en la costa central y el desarrollo de alteraciones atmosféricas y lluvias aisladas en la Zona Sur para fechas determinadas.

Los Informes de la Sección de Meteorología Agrícola del Observatorio del Salto, pueden solicitarse a la Casilla 130, Santiago.

SUPRESIONES A LA PELICULA "EL CASO DE EDITH CAVELL"

La Intendencia ha dado un plazo de 24 horas a los empresarios de teatros en que se exhibe la película "El caso de Edith Cavell" para que hagan en dicha cinta las supresiones convenidas en la Biblioteca Nacional.

Se ha tomado esta determinación vistos los informes del Ministerio de Relaciones y por haber se producido un acuerdo para satisfacer la reclamación de la Embajada alemana y al mismo tiempo para respetar los principios de neutralidad sustentados por nuestro Gobierno.

TODAVIA NO SE PUEDE ABRIR CALLE ZENTENO

Se ha recibido en la Alcaldía un oficio del Instituto Bacteriológico, en que la Dirección manifiesta que no le será posible entregar inmediatamente al libre tránsito los terrenos de la calle Zenteno actualmente ocupados con una de sus dependencias, porque carece de local para trasladarse; pero que la entrega la hará en cuanto se termine la construcción del nuevo edificio en que funcionarán todas sus reparticiones.

Este oficio es una respuesta al requerimiento de la Alcaldía para la entrega de los mencionados terrenos, con el objeto de abrir la calle Zenteno.

SOBRE FUNCIONARIOS SINDICADOS COMO PERSEGUIDORES DE MAESTROS

El presidente de la Sociedad de Profesores expone sus puntos de vista respecto a este asunto

CARTA AL MINISTRO DE EDUCACION

El presidente de la Sociedad Nacional de Profesores, don Alejandro Ríos Valdivia, ha dirigido ayer una comunicación al señor Ministro de Educación Pública, a propósito de los maestros que se suele sindicar como perseguidores del magisterio. El texto de ella es la siguiente:

Señor Ministro:

Desde que el actual Gobierno entró en funciones ha sido una causa permanente de inquietud en los círculos educacionales el problema creado respecto de algunos funcionarios de la enseñanza, a quienes se les designa con la denominación general de "perseguidores de maestros" por la actuación que habrían tenido en el régimen pasado.

Problema es este que se desea solucionar ahora con un criterio meramente político. Se ha llegado a decir que es uno de los obstáculos graves en que tropieza la unidad de la actual combinación de Gobierno y que existe, por lo tanto, la necesidad de resolverlo en razón del interés político, aun que sea eliminando lisa y llanamente del servicio un grupo de funcionarios.

Nos parece inaceptable este criterio que amaga, de hecho, la estabilidad del Magisterio en sus cargos, y nos parece, también, illógico pensar que causas pequeñas puedan llegar a producir la ruptura de una combinación política que nació unida alrededor de un programa basado en los más altos principios de bien público.

No pretendemos hacer la defensa de personas cuya actuación puede merecer el juicio adverso de una parte o de la totalidad del profesorado; pero la Sociedad Nacional de Profesores se cree en la obligación de defender un principio que estima debe mantenerse firmemente, cuál es, el de no permitir la aplicación de un criterio político para juzgar la actuación de los profesores o de los funcionarios educacionales, y mucho menos aceptar que se les separe de sus cargos sin un sumario en el cual quede plenamente comprobada su culpabilidad.

Estimamos que toda persona capaz de analizar este problema con serenidad podrá pensar en las consecuencias desgraciadas que tendría para el desarrollo de la función y para la disciplina que debe mantenerse en el servicio educacional, la aplicación de un criterio que significa entregar la actuación de los profesores y funcionarios al juicio generalmente apasionado de los grupos políticos.

Consecuente con los principios que sostiene la Sociedad Nacional de Profesores, nos permitimos solicitar del señor Ministro, tenga a bien exigir, de quienes corresponda, la puntualización de los cargos que existen contra los funcionarios afectados por la denominación de "perseguidores de maestros", con el fin de que, al tenor de ellos, se instruya el sumario correspondiente por personas que den amplia garantía a acusadores y a acusados, y cuya resolución significaría, lógicamente, la eliminación del servicio de los funcionarios que resultaren culpables.

Saluda respetuosamente a US. Alejandro Ríos Valdivia.— Presidente.

DE ARICA A PUNTA ARENAS
WONDER OIL
LUBRICANTE PERFECTO
COMPAÑIA de PETROLEOS de CHILE.

EN TEJAS VERDES INAUGURA REFUGIO EL AUTOMOVIL CLUB

El domingo próximo inaugura un refugio en Tejas Verdes el Automóvil Club de Chile. Con este motivo, el directorio de la institución ha organizado un almuerzo al cual han sido invitadas distinguidas personalidades.

En el mismo local, se efectuará además, a las 17 horas, un lunch. Los invitados dispondrán de un autobús que los llevará a Tejas Verdes. Saldrá desde la puerta del Automóvil Club, Delicias 634, a las 15 horas, y regresará a Santiago a las 8 de la noche.

CASAS PARA SOCIOS DEL SINDIC. DE PERIODISTAS

Se nos ha pedido comunicar a los socios del Sindicato Profesional de Periodistas de Santiago, que se encuentra abierta la inscripción para la compra de casas por intermedio de la Caja de la Habitación Barata.

Los interesados deberán enviar por escrito al señor Manuel Rozas Sánchez, Crónica de "LA NACION", los siguientes datos: nombre y apellidos, estado civil, número de hijos empresa en que trabajan y sueldo mensual que ganan.

Fué descubierto contrabando por 150 mil pesos

Comerciante argentino lo introdujo al país con ayuda de una dama

DETENIDO

Detectives de la Sección Aduanería de la Dirección de Investigaciones, al mando del inspector señor Augusto Carmona y funcionarios de los Servicios Aduaneros allanaron el domicilio del comerciante Gregorio Rozjind, situado en calle General Gorostiaga N.o 429, logrando ocupar un importante contrabando. Se había sido internado en el país por la ruta transandina.

Los detectives recogieron en el allanamiento 300 docenas de pañuelos de seda, avaluados en mil pesos, mercadería que ha sido internada al país por un comerciante de nacionalidad nacionalizado argentino, con la complicidad de una dama, a quien habría pagado varias decenas de miles de pesos por su cooperación en este delito.

Según las informaciones recogidas, estas mercaderías habían sido transportadas en dos baúles que entraron al país en un automóvil que efectuó el viaje entre Argentina y Chile.

El comerciante Rozjind se encuentra detenido, y una vez terminado el proceso que iniciará la Superintendencia de Aduanas, se le aplicará la ley de residencia.

D E P O R T E S

Excelentes partidos de tenis habrá en Llo-Lleo

El sábado continúa el 11.o campeonato de este balneario

Interesante desde todo punto de vista se presenta la jornada que mañana cumplirá en los courts del Club de Llolleo correspondiente al Undécimo Campeonato que se realiza en este balneario organizado por el entusiasta Club de esa localidad.

El certamen que comentamos, iniciado el sábado pasado destacó desde su primera etapa un interés apreciable ya que intervenían jugadores de prestigio que dieron a través de sus partidos espectáculos de alta calidad.

La presencia en las etapas decisivas de jugadores de los merecimientos de los hnos. Deik, de Marcelo Taverne, Harnecker y otros asegura a Germán Harnecker, y otros asegura Joaquín los encuentros un interés innegable.

16 PARTIDOS

Dieciseis partidos destaca el programa de mañana cuya nómina total publicamos en nuestra edición de ayer.

Entre ellos se destacan especialmente el single a cargo de Marcelo Taverne con Germán Harnecker, el doble en que actuarán lo hnos. Deik contra J. Harnecker y A. Hamersley y los mixtos.

Párrafo aparte nos merece el doble en que actuarán las parejas formadas por Marcelo Taverne y Germán Harnecker contra Alfredo Trullenque y Renato Achondo pareja ésta última formada por dos elementos jóvenes y que ya está considerada como una de las má fuertes del país.

PREMIOS

Valiosos premios donados por el Club organizador, la Hostería de ejas Verdes, el Automóvil Club, Luis Achondo, etc. se están disputando en este torneo al cual se pondrá término el domingo con una gran reunión social que se efectuará en Tejas Verdes en honor de los vencedores.

DEFUNCION

Ha dejado de existir el hermano coadjutor salesiano don

NICOLAS MONTECINOS

Sus restos serán sepultados mañana sábado en el Cementerio Católico, después de una misa que se oficiará por el descanso de su alma en el Templo de la Gratitud Nacional a las 8.30 horas. Rogamos a sus alumnos y ex alumnos se sirvan acompañarnos.

Comunidad Salesianos.

DEFUNCION

Ha fallecido nuestro querido hijito y nieto,

LUIS ALBERTO.

Sus restos serán sepultados privadamente hoy en el Cementerio General, a las 11 horas.

Harvey Diamond, señora y familia

DEFUNCION

Ha dejado de existir nuestro querido hijito

ALEJANDRO MENESES GOMEZ.

víctima de una rápida enfermedad. Sus funerales se efectuarán hoy viernes 26. El cortejo partirá de Nataniel 379, a las 10 horas.

Sus padres.

AVISO

Se pone en conocimiento de los dueños de Hoteles, Bares, Restaurantes, Casas Residenciales y establecimientos similares, que el Comisariato General de Subsistencias avisará oportunamente la fecha de distribución de Formularios y Libros de Reclamos, para los efectos del cumplimiento del Decreto 373 de este Organismo, los que serán expendidos en los respectivos Comisariatos Departamentales.

Cualquier otro Libro o Formulario adquirido a particulares no será válido.

HUMBERTO MARTONEZ Q.,
Secretario General del Comisariato
General de S. y P.

DIRECCION GENERAL DE PAVIMENTACION

Propuestas Públicas

Solicítanse propuestas públicas para ejecutar obras de pavimentación en las siguientes Comunas, según el detalle que se indica a continuación:

COMUNA DE IQUIQUE

22.000 m2 de Aceras de Concreto de Cemento
14.500 ml. de soleras de concreto
7.500 ml. de macadam hidráulico, en un ancho de 7 m.

Las propuestas se abrirán el 27 del presente, a las 11 horas, en la Alcaldía de Iquique.

COMUNA DE TALTAL

4.000 m2 de calzadas de concreto de cemento o de macadam bituminoso por penetración.

Estas propuestas se abrirán el 10 de febrero próximo, a las 17 horas, en la Alcaldía de Taltal.

COMUNA DE PARRAL

6.000 m2 de calzadas de concreto de cemento
700 ml. de solera recta de piedra de 2.a clase

Las propuestas se abrirán en la Alcaldía de Parral, el 14 de Febrero próximo, a las 17 horas.

Para optar a cualquiera de estas propuestas se requiere encontrarse inscrito en el Registro de Contratistas de Pavimentación, el que quedará cerrado, en cada caso, diez días antes de la fecha de apertura de la respectiva propuesta.

Bases y antecedentes pueden consultarse en la Secretaría de la Dirección, Catedral 1450, de 14.30 a 17.30 horas.

EL DIRECTOR GENERAL

AMPLIA REHABILITACION PARA EL FOOTBALL CHILENO FUE EL GRAN MATCH DE ANOCHE

En una contienda formidable el Colo Colo reforzado empató con Nacional de Montevideo a tres goals

25.000 PERSONAS PRESENCIARON LA MEMORABLE JORNADA EN EL ESTADIO NACIONAL.— EL DESEMPATE SE JUGARA MAÑANA

Un epílogo que echa por tierra todo el aprecio que el equipo uruguayo se había ganado ante el público chileno, fué el que tuvo el match disputado anoche en el Estadio Nacional, ante 25 mil personas, y en el que los locales, cumpliendo una actuación sencillamente consagratoria, empataron a tres tantos un partido que ahora con mayor razón que nunca debieron ganar.

No fué, pues, un error, el pensar que el anterior encuentro que habían librado estos mismos elencos debió definirse, por lo menos, en un empate, ya que el desarrollo del juego y los merecimientos de cada cual, no convencieron, precisamente, acerca del supuesto dominio de los uruguayos.

Por eso fué, también, que el lance había despertado un entusiasmo enorme y lejos estuvimos de equivocarnos cuando anunciábamos que era el de anoche un partido difícil para los orientales. Sabíamos la capacidad exacta del conjunto chileno y suponíamos que esta vez su mala fortuna no podía ser la misma de la otra vez. No perdieron los visitantes y no se cumplió, por ende, nuestro pronóstico; pero quedó en el ánimo de las 25 mil personas que si debió haber un vencedor, ese no pudo ser otro que el team local.

Lástima grande que Nacional de Montevideo haya olvidado, en esta oportunidad —ofuscados sus luzadores porque no pudieron confirmar la superioridad que se imaginaban— todos aquellos factores disciplinarios que tienden a convencer que el football es un deporte y no una riña vulgar, en que uno de los contendores no admite su derrota sino a razón de acciones ilícitas, de apsavientos que ridiculizan su propio cartel y de demostraciones de incultura que arrastran con todo prestigio.

Sabemos que es una característica de los equipos rioplatenses, de todos, el inmenso fanatismo que los acompaña y de ahí el esfuerzo, por ejemplo, que hubo de desplegar Boca Juniors para no caer en este defecto tan grave. River Plate no pudo evitarlo, ni tampoco el Gimnasia y Esgrima, de Mendoza. Ahora hay que agregar a esta lista, poco enaltecedora por cierto, a los uruguayos del Nacional.

JUEGO ESPECTACULAR

Desde un comienzo y a lo largo de los 90 minutos de juego, fué un partido de emoción, de esos en que no se puede perder la atención ni por un instante. Los uruguayos se defendieron y atacaron con su eficiencia acostumbrada, siendo tan peligrosas sus corridas como rompedora su zaga. El público se dió cuenta perfecta de ello y los estimuló como correspondía, mientras se expidieron con corrección, mientras lucharon con sus propios medios, con los mismos que les oponían los chilenos.

Ante este juego espectacular, vibraron de emoción las 25 mil personas y este entusiasmo se multiplicó en los momentos en que asomaba la expectativa de un empate, primero, y después de un triunfo.

Empero, asomó de nuevo esa mala suerte que siempre nos ha perseguido en contiendas internacionales y muchos de los lanzamientos que debieron ser goals o pasaban a escasos centímetros de los palos o los libraba, en forma extraordinaria el magnífico arquero Paz.

DEBIERON GANAR LOS CHILENOS

No ha quedado la menor duda de que el lance de anoche debió terminar favorable a los chilenos, si se hace el primer tiempo —que dió un score de 1 a 1— se hizo notar por un entusiasmo que se mantuvo desde el principio al fin y guiados por su acción rápida y efectiva, por lo menos esta etapa ya era necesario que les hubiese deparado una ventaja, por pequeña que fuera.

Después, en el segundo período, cuando, por lógica, los visitantes estaban indicados para presionar, se vió que los nuestros atacaban cada vez con mayores ímpetus y que lejos de retroceder en sus empeños multiplicaban sus deseos y aunaban todas sus energías por dar una satisfacción a los aficionados. Numéricamente no lo consiguieron; pero su performance brillante no se puede considerar sino como un verdadero triunfo moral. Sin exageración se puede decir, que los 45 minutos finales fueron íntegros de los locales.

Es preciso hacer mención —aunque sea una cosa nuestra— que el premio especial acordado por el Círculo de Cronistas Deportivos al delantero chileno que anotara un mayor número de tiros al arco, acusó ahora resultados espléndidos, como que por primera vez, en esta larga temporada internacional, habíamos tenido oportunidad de ver una línea de ágiles tan condicionsa y dispuesta a batir el meta contrario, pese a la defensa brillantísima de los campeones orientales.

VALORES DESTACADOS

Por los locales, la defensa extrema actuó bien y con notoria uniformidad. Salfate superior a Cámus y, en cuanto a Lobos, desde luego que se vió más seguro y acertado que Livingstone. De los medios Nocetti fué indiscutiblemente el punto alto, como también del cuadro. Pastenes ha confirmado ser el half indicado para el elenco nacional. Flores, discreto.

En la ofensiva, nos pareció Domínguez el más peligroso, siguiéndole en méritos González con su ímpetu acostumbrado. Contreras cumplió su mejor performance del año y encontró en Fernando Riera un puntero hábil que siempre le comprendió sus intenciones. Sorrel, cooperó con su entusiasmo al buen papel de la ofensiva debiéndose decir en su favor que jugó estando recién operado.

Nacional de Montevideo tuvo en su arquero Paz, su más firme puntal y el player que gestó un empate tan difícil. Cabrera en la zaga, por mostró como una verdadera columna. Sus reclamos constantes, los justificamos porque, desde el instante en que salió Faccio él quedó como capitán del equipo y era el único, por consiguiente que podía hacerlo. Los tres halves discretos, siendo Luz el mejor. Hizo mucha falta en la delantera un hombre de las condiciones de Ciocca, aún cuando Arispe se expidió bien. De León, fué aquí el más destacado.

EL ARBITRO

Durante la primera etapa el árbitro español, señor Tomás Balaguer se desempeñó con un acierto único y con razón se le ha calificado uno de los jueces más eficientes de nuestro medio. Sin embargo, en el período final, sorprendió en varios errores, los más de ellos demasiado visibles y que no lo que llevó a la exasperación de los visitantes. Cobró un penal que no fué y dejó pasar otro, amén de que permitió que sus decisiones [illegible]

ALGO INACEPTABLE

Lo que merece nuestra más enérgica protesta fué la actitud asumida por los uruguayos una vez que el partido hubo finalizado. Descontentos con la labor del árbitro Balaguer, se acercaron en actitud amenazante y le dieron de puntapiés en las piernas, debiendo intervenir la fuerza pública. Después, el arquero suplente —Francisco Barbotto— le lanzó la pelota por la cabeza en medio de la aceptación de sus compañeros. Por último —como si hubiera sido poco lo ya hecho— el entrenador Cerretti, desafió al público de las populares levantándose la camiseta, para que ahí le lanzaran los proyectiles que se veían venir de todas partes.

Lo que decimos, aún no lo habíamos advertido en nuestras cachas, en ninguno de los elencos extranjeros que nos han visitado.

DETALLES

ARBITRO: T. Balaguer.

NACIONAL (blancos): A. Paz; L. M. Fazio y J. R. Cabrera; L. A. Luz, R. Faccio (capitán) y S Fernández; R. Porta, Fco. Arispe, A. García, E. Hernández y A. de León.

COLO COLO, reforzado (rojos): A. Bossi; S. Salfate y E. Cámus; S. Flores, S. Nocetti y E. Pastene; A. González, E. Sorrel (capitán), A. Domínguez, A. Contreras y F. Riera.

SCORERS: Porta (2) y Arispe, del Nacional; González (2) y Domínguez, del Colo Colo.

El match empezó a las 22.44 minutos, correspondiéndole partir a los rojos. Corridos tres minutos, una pifia de Sorrel permitió a Faccio pasar la pelota a García, quien no le alcanzó; pero si PORTA quien, con un shot de izquierda, alto y esquinado, batió bien a Lobos. El empate vino a los 8 minutos, cuando un tiro libre de Nocetti habilitó a Riera. Centró el puntero y en lugar a un tole tole que liquidó DOMINGUEZ, dando la pelota en el travesaño y luego llegó a las redes. A los 15, salió Faccio y entró Pini.

Es de hacer notar que en este primer tiempo se jugaron 50 minutos, en lugar de 45.

A los 8 minutos de la segunda etapa, que se inició a las 23.53 horas, García puso en juego a PORTA y éste, desde su ala, dejó sin chance a Lobos.

Después, a los 20, un corner servido por De León, aprovechó ARISPE y señaló el tercer y último goal de los uruguayos, promediando hasta ahora un claro dominio de los locales.

LUZ, a los 25, se valió de un hands penal injusto que cobró Balaguer y dejó la cuenta en 3 a 2, obteniendo el ansiado empate el mismo GONZALEZ, a los 42 minutos, en un tole tole, en medio de un júbilo difícil de describir.

En consecuencia el resultado final fué:

NACIONAL, 3.
COLO COLO, 3.

El premio establecido por el Círculo de Cronistas Deportivos, le fué asignado al puntero derecho Aurelio González, con 24 puntos. Le siguieron, en empate, Sorrel y Domínguez, con 20.

MAÑANA VUELVEN DE NUEVO

Según nuestros informados por el club organizador, mañana en la noche, en la misma cancha del Estadio Nacional, jugarán por tercera vez los uruguayos y albos, reforzados, match que de seguro habrá de despertar un entusiasmo enorme.

Campeonato de Football del Arrieta-Guindos

Hoy quedan cerradas las inscripciones

A las 22.30 horas de hoy, en Av. Irrarrázaval 3395, quedarán cerradas las inscripciones para el campeonato libre de football que ha organizado el Arrieta-Guindos, de Ñuñoa.

Según se nos informa, esta importante competencia cuenta ya con numerosos inscritos, figurando entre ellos algunos de los más competentes equipos amateurs de la capital.

El valor de la inscripción es de 25 pesos, pudiendo anotar cada club hasta tres cuadros.

DE SANTIAGO A BUENOS AIRES EN BICICLETA

El próximo domingo a las 22 horas partirán en un interesante raid ciclista a Buenos Aires, la señora Delfina Lira de Pulgar, y los señores Ismael Estay y Luis Pulgar.

Se trata de un esfuerzo de consideración y es la primera vez que una mujer chilena participa en un raid de esta índole.

Ayer en el Teatro Atenas tuvo lugar una función en honor de estos entusiastas deportistas y para el domingo, el Santiago Moto Club, ha organizado una carrera interna por la competencia anual y que será también en honor de los raidistas.

El domingo, antes de partir de la capital, los señores Pulgar y Estay, y la señora Lira de Pulgar, visitarán los distintos diarios de Santiago.

DIRECCION DE APROVISIONAMIENTO DEL ESTADO

Solicítanse propuestas públicas por la impresión de formularios para el uso de Correos y Telégrafos.

Las propuestas se abrirán en la Dirección de Aprovisionamiento del Estado, Amunátegui 66, el día 26 de febrero, a las 15 horas.

Bases y Especificaciones en la Sub-Sección Imprenta de esta Dirección.

EL DIRECTOR

PROPUESTAS PUBLICAS

DEPARTAMENTO DE FERROCARRILES DE LA DIRECCION DE OBRAS PUBLICAS

Se solicitan ofertas para la provisión de una Pala Mecánica movida con motor Diesel, destinada a los trabajos del Istmo de Ofqui.

BASES Y ANTECEDENTES pueden consultarse en el Departamento de Ferrocarriles de la Dirección de Obras Públicas.

EL DIRECTOR DEL DEPARTAMENTO.

DIRECCION DE APROVISIONAMIENTO DEL ESTADO

SOLICITANSE propuestas públicas por la confección de carnets de identidad para el Servicio de Identificación y Pasaportes.

Las propuestas se abrirán en la Dirección de Aprovisionamiento del Estado, Amunátegui 66, el 29 de enero de 1940, a las 15 horas.

Bases y antecedentes en la Subsección Imprenta de esta Dirección.

EL DIRECTOR.

Ferrocarriles del Estado

PROPUESTAS

Se solicitan propuestas públicas para la explotación del servicio de Buffet en los trenes expresos N.o 19 y 20 que correrán en el ramal a Cartagena los días martes, miércoles, jueves y viernes, durante la presente temporada de verano.

Las propuestas se abrirán el día 27 del actual, a las 10.30 horas, en la Oficina de Contratos y Concesiones del Departamento de Transporte-Mapocho, donde pueden consultarse bases y antecedentes.

EL JEFE DEL DEPARTAMENTO DE TRANSPORTE

Suspendido por 6 meses el directorio de la Asociación de Football de Santiago

El Directorio de la Federación de Football de Chile tomó conocimiento anoche de la situación creada con motivo del acuerdo tomado por la Asociación de Football de Santiago de retirarse del Campeonato Nacional, con motivo de haberse fijado Válparaíso como sede de los partidos finales. Tomó el siguiente acuerdo:

"Suspender por seis meses al directorio de la Asociación de Football de Santiago, en virtud de lo dispuesto en el Art. 174 del Reglamento y por haber infringido el 6.o de las bases del campeonato".

Se resolvió además que los antecedentes vuelvan a la Comisión de Disciplina para que investigue lo relacionado con las adulteraciones que aparecen en los libros de actas del directorio y consejo de la Asociación Santiago.

DESPEDIDA A LOS RAIDISTAS ARGENTINOS EN EL STADE FRANCAIS

Hoy, a las 22 horas, el Santiago Moto Club dará una comida de despedida a los motociclistas argentinos que se encuentran de visita en ésta ciudad y que han cumplido la primera etapa del raid Córdova-Santiago. Esta manifestación de cordialidad será ofrecida en el Stade Francais a los deportistas transandino señores Ernesto Novillo, Moisés Mena, Jorge Bonaldi y Eduardo Quinteros y al mismo tiempo se les hará portadores de los saludos del Santiago Moto Club a la Institución hermana de Córdova, que ha enviado a tan distinguidos deportistas a nuestro país.

BASKETBALL JUEGAN EL "CHITECO" CON CHILENA INDUSTRIAL

Mañana a las 19.20 horas se llevará a efecto un partido amistoso de basketball en la cancha de Exposición 225, entre los quintetos del "Chiteco" y Compañía Industrial.

CITACIONES

DEPORTIVO GERMAN CONTRERAS. Junta general hoy, a las 21 horas, en la Secretaría del Pedro Lagos 1461, para elegir nuevo directorio.

CLUB DEPORTIVO BUENOS AIRES. Junta general para el domingo, a las 10 horas, tratar sobre el fallecimiento del socio Oscar Salazar.

DEPORTIVO UNION ... NIL DE QUINTA NORMAL. Directorio hoy, a las 21 horas en Augusto Matte 26.

NACIONAL F. C. Junta de los tres equipos para ... en Talagante con el 21 de ... yo.

PROPUESTA PUBLICA N.o 6

Armada Nacional

Llámase la atención ... cia el aviso que publica ... "DIARIO OFICIAL" ... citando Propuestas Públicas por forraje para ... tecimiento general ... 1940.

APERTURA: En la Oficina de la DIRECCION ... ABASTECIMIENTOS ... LA ARMADA, calle ... N.o 620, 2.o piso, el ... VIERNES 9 de FEBRERO de 1940, a las 16.00 horas.

BASES Y FOLLETOS pueden consultarse y ... quirirse en dicha Oficina y en la SUBSECRETARIA DE MARINA ... Santiago.

EL DIRECTOR DE ABASTECIMIENTOS ... LA ARMADA

PROPUESTAS PUBLICAS

Para el 29 de enero, a las 16 horas, se recibirán propuestas para importación y entrega de plaza por lo siguiente:

16 Kilos Morfina clorhidrato en envase 25 y 100 gramos
18 " Codeína pura en frascos 10 y 25 gramos
13 " Etilmorfina clorhidrato, frasco 10 y 50 gramos
18 " Opio en polvo, latas de 1 kilo.
15 " Extracto blando de opio, latas 50 y 250 gramos
31 " Opio en pasta panes de 250 gramos.
2.000 " Vaselina blanca, envase 5-10 kilos y tambores
3.500 " Vaselina amarilla, id. id
1.500 " Vaselina líquida medicinal, latas 10 y 5 kilos

Bases y antecedentes en el

DEPARTAMENTO CENTRAL DE COMPRAS DE LA JUNTA CENTRAL DE BENEFICENCIA, AV. MATTA 644.—EL JEFE.

Municipalidad de Chillán

Concurso para ante-proyecto de planos de los edificios municipales.

Llámase a concurso para la confección del ante-proyecto de los planos de los siguientes edificios municipales:

PALACIO CONSISTORIAL, CASA DEL ARTE Y TEATRO MUNICIPAL

Bases y antecedentes se solicitarán en la Dirección de Obras Municipales de la I. Municipalidad de Chillán.

La fecha de entrega de los anteproyectos vence el 29 de febrero de 1940.

Los edificios señalados deberán formar un conjunto armónico en el terreno.

Valor de las obras a ejecutar: $ 7.000.000.

Se otorgarán los siguientes premios:

Un primer premio de .... $ 15.000
Un segundo premio de 10.000
Un tercer premio de 5.000

ERNESTO ARRAU R.
Alcalde.

Chillán, 26 de diciembre de 1939.

2 estilistas definirán superioridades esta noche en el Estadio Chile

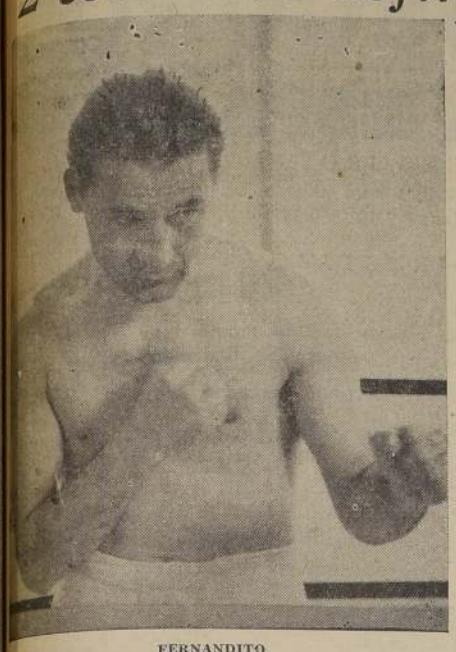

FERNANDITO

TENDRÁ QUE SUPERARSE PARA GANARME ESTA VEZ,

Palabras del Chileno:

Si Ignacio me gana esta vez, tendré que convencerme de su superioridad. Subiré al ring en el máximun de mis condiciones. Quiero que sepan mis amigos y admiradores, que he trabajado con esmero, que me he cuidado con honradez y que he puesto cuanto he estado de mi parte para poder ofrecer un match que deje satisfechos a todos.

Ara es un rival difícil. Hay que dar mucho para ganarle, pero creo que esto no es un imposible. De cuatro veces que he peleado con él, esta es la primera en que subo al ring en mi mejor estado de preparación.

No puedo anticiparles nada sobre el resultado, pero sí, tengan la seguridad que para ganarme Ara tendrá que dar mucho más de lo que yo le conozco en el ring.

Va tener que superarse ampliamente para obtener la victoria.

El gran combate entre Fernandito y Ara ha despertado un entusiasmo extraordinario.— La calidad de los rivales asegura un espectáculo sensacional

EL ESPAÑOL CONFIA EN QUE POR 4.a VEZ SUPERARA AL CHILENO

Fernandito asegura que hoy, por primera vez, enfrentará a Ara en magníficas condiciones

El ring del Estadio Chile, Av. General Bustamante casi esq. de la Plaza Baquedano, será esta noche escenario de uno de los encuentros que más ha llamado la atención. Protagonistas de este match son Antonio Fernández e Ignacio Ara; es decir, los dos más altos valores del boxeo sudamericano actual, en las categorías mediano y mediopesado.

Este match que tiene la particularidad de haber sido esperado con viva curiosidad por nuestros aficionados desde hace no menos de un año, viene a poner a nuestro alcance a una figura de relevantes méritos como es el profesional español Ignacio Ara, quien llega precedido de antecedentes valiosos. Su record de doscientos cuarenta y nueve pelea, de las cuales sólo ocho son derrotas, no obstante haber combatido en los rings de Estados Unidos, Francia, Inglaterra, Alemania, España, Argentina, Perú y otros países, es un antecedente suficiente para considerar a Ara como un extraordinario boxeador, cuyos méritos nadie podrá siquiera discutir.

"DON IGNACIO"

La técnica depurada del pugilista español le ha valido para que lo apoden "Don Ignacio". Han querido con este "don" dar a entender la respetabilidad de este hombre en el ring.

En toda España don Ignacio es cobradamente conocido y comparte la popularidad con los más célebres toreros de la época. Un match de Ara en Madrid, Barcelona u otra de las grandes ciudades de España, es un acontecimiento deportivo, así como han sido sus tres encuentros en París, frente a Marcel Thil, campeón del mundo con quien ha perdido cacasamente por puntos, especialmente la última pelea, que el público protestó por el fallo.

Ara es un boxeador a quien se le puede dar con toda propiedad el título de científico. Elegante, seguro en el ataque, de un blosqueo de movimientos justos y poseedor de inagotable repertorio de golpes. Además por sobre esto posee un gran corazón y sus luchas han sido muchas veces memorables en los rings de los países donde ha intervenido.

Es por esto que su presentación de esta noche, es comparable sólo con los más grandes acontecimientos efectuados en nuestros rings desde que se realizan espectáculos de box.

ME ESFORZARE POR OFRECER UN GRAN COMBATE

Dice Ignacio Ara:

Soy enemigo de estas declaraciones protocolares antes de los encuentros. Siempre se dijo y es por eso que para mí no tienen valor las palabras sino los hechos.

Pueden Uds., adelantar por medio de las columnas de "La Nación", que como siempre subiré al ring a dar y recibir sin contemplaciones. Toda mi vida de ring ha sido igual. Subo al ring a agotar mis energías y Fernández en este sentido es uno de los rivales más nobles que he tenido, pues el muchacho va siempre dispuesto a rendir el máximo.

Deseo hacer una gran pelea. Sé que el público espera esta lucha y no quisiera defraudar las expectativas. Me esforzaré por ofrecer un combate que agrade al público, una pelea de esas de emoción y donde el vencedor pueda tener la satisfacción de haber sido el triunfante en una lucha de hombres.

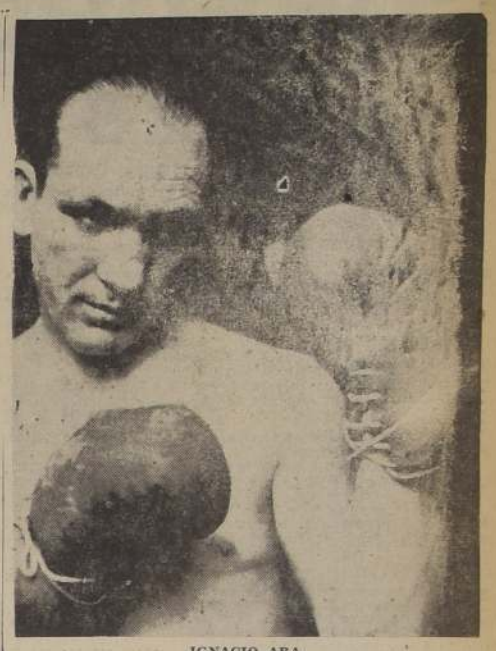

IGNACIO ARA

MATCH A. GODOY-J. LOUIS

Hombres del ambiente opinan sobre el match de esta noche

JUAN JULIA

—Soy uno de los convencidos de la importancia de esta pelea. Hace más de un año que estoy empeñado en poder hacerla, hasta que lo logré gracias a un esfuerzo superior, ya que la traída de Ara es un compromiso serio para una empresa.

En cuanto a la pelea misma reconozco los grandes méritos de Ara, pero me inclino a creer que Fernández en el estado en que se encuentra hoy, será un rival muy peligroso para el buen púgil español.

JORGE ASCUI P.

—Vi trabajar muchas veces a Ara en Buenos Aires. Aun cuando no lo he visto pelear, creo que es el boxeador más científico que he conocido.

El hombre es cosa muy seria y Fernandito tendrá que hacer prodigios para superarlo. No dudo que lo pueda hacer, sólo depende de que Fernández haya logrado, como me lo imagino, un estado de eficiencia necesario para cumplir este compromiso.

EDMON GUERRA.

—Cuando Fernández desaparece del Portal por quince días, es cosa de tomarlo en serio. Para este encuentro el hombre ha tomado la cosa como debía y se ha ido al campo.

Con buen entrenamiento Fernández es un hombre de medios muy apreciables, pero el español es más efectivo por su mayor peso y hombría.

Creo que la lucha es peligrosa para los dos. Mi deseo sería que ganara el nuestro, pero con mi deseo no se podrá quebrar esa enorme resistencia del español.

CARLOS LIEGARD.

—Ché. Este Ara es algo muy serio. Mirá que el muchacho tiene peleas encima como para formar un monumento. Es canchero y de experiencia, y por sobre todo tiene un poder físico y valentía únicos.

Fernándito boxea mucho, pero creo que es menos fuerte que Ignacio. De todos modos no quiero indicarles mi gusto. Lo que sí, tengo la seguridad que harán un peleón.

EDMUNDO GODOY

He visto trabajar a Ara, nos dijo el activo promotor y estoy convencido que no hay en Sud América quien le gane. Es un boxeador formidable, que posee todos los recursos del ring y por sobre todo eso un extraordinario poder físico.

SILVERIO PEREZ

He trabajado mucho con los dos hombres. Estimo que poseen medios muy equiparados y mis deseos serían que ninguno perdiera, pues soy amigo de los dos. Puedo sí anticiparles que Fernandito está magníficamente bien. Los trabajos realizados en Melipilla han sido admirables.

JOAQUIN TORREGROSA

Ha de resultar una gran pelea. Fernández está muy bueno. Pocas veces lo he visto más rápido y seguro en su ataque. No sé bien lo que vale Ara, y creo que la lucha será muy violenta y de un estilo técnico maloso.

Fernández sí dá lo que ha hecho en la sala puede ganar. Todo depende de que sea bién dirigido.

Pasan de siete mil las opiniones para nuestro Concurso "Wonderoil"

Cupones llegados desde diversos puntos del país, indican aún un favoritismo para el chileno en el próximo match por el campeonato mundial de todos los pesos

LO QUE NOS DICE FLORINDO BRAVO, ENTRENADOR DE BOX

Los mil pesos que ofrece el Concurso "Wonderoil" para la persona que acierte el vencedor de la pelea del 9 de febrero por el campeonato mundial, han logrado despertar un interés extraordinario entre los aficionados en general.

Muchos son los que nos han enviado su opinión por escrito, acompañando el cupón respectivo. Damos ahora la del señor Florindo Bravo, entrenador de box:

"Si me inclino por el triunfo de Godoy es porque se que es bastante capaz de derrotar al negro. El chileno bloquea bien y tiene su gancho de izquierda que lo emplea con rapidez. Su clásica arremetida pondrá siempre en peligro al campeón. También debe reconocerse que Louis es el boxeador más rápido entre los de su peso y que tiene una gran precisión en cada uno de sus golpes. Pero el negro tiene sus debilidades y una de ellas es que se empequeñece cuando se encuentra ante un rival que le resista el castigo, como lo hará el nuestro. Se desmoraliza y ataca con furia, lo que facilita la mejor labor del oponente.

Los contendores anteriores del campeón han entrado derrotados al ring. Louis es blando como se vió con Galento. El negro en los primeros rounds es muy frío y boxea con recelo. En cambio nuestro compatriota aprovechará esta situación para conseguir un verdadero triunfo".

Las bases de nuestro concurso son las siguientes:

1.o El concurso "Wonderoil", por intermedio de "LA NACION", será público; es decir, pueden participar en él los lectores de todo el país.

2.o Diariamente publicamos el cupón respectivo en "La NACION".

3.o Deberá indicarse en el cupón el nombre del vencedor y la forma exacta en que se definirá el match, es decir, por puntos, por K. O., por descalificación, empate, retiro K. O. T., suspensión del match, y los minutos y segundos del round en que el participante en el concurso cree que se definará el combate. Hemos agregado este último detalle, a fin de que el premio se circunscriba al lector que más se acerque al desenlace, a fin de evitar que el premio sea sorteado, entre nu número subido de concursantes.

4.o El cupón completo deberá ser depositado en un buzón especial que estará ubicado en el hall del edificio de "LA NACION".

5.o Los cupones que sean remitidos por correo deberá ser dirigidos al "Concurso Wonderoil" de la pelea Godoy-Louis, casilla 81-D.

6.o Los cupones se recibirán hasta el día 8 de febrero, a las 24 horas. Este plazo no admitirá postergación, a menos que se cambie de fecha del combate.

7.o El lector que cumpla con los requisitos estipulados y acierte en forma precisa el desenlace de la pelea, recibirá como estímulo la suma de UN MIL PESO.

8.o Si son varios que han indicado el resultado exacto del match, se procederá a sorteo; el que se realizará el día 10 de febrero, a las 18 horas en el hall de nuestro diario.

9.o El lector que desee participar en el Concurso Wonderoil deberá colocar en el cupón respectivo los siguientes datos: nombre y apellidos completos firma y domicilio.

10 Periódicamente se informará en la Sección Deportes el estado del Concurso Wonderoil; es decir, un cómputo complete de las diversas opiniones emitidas con el objeto de establecer cuál pronóstico es el que lleva mayoría.

IGNACIO ARA VENCIDO, PERO NO DERROTADO, POR M. THIL, CAMPEON DEL MUNDO DEL PESO MEDIANO

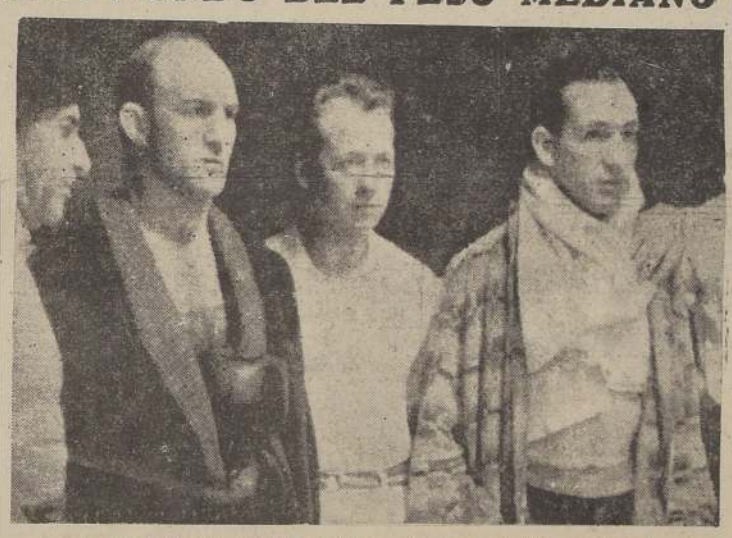

Ignacio Ara y Marcel Thill la noche en que, en formidable combate disputaron el campeonato mundial, y que esta noche enfrentará a Fernandito.

La Revista "AS" editada en España, publica en su número del 3 de junio de 1939 la presente fotografía con el mismo título que damos en esta información, como encuentro de Ignacio Ara con Marcel Thill.

Al pie de ella dice: "El conocido "documento" del Campeonato del mundo, Marcel Thil (72 kilos el árbitro señor Giurumello, e Ignacio Ara (72.200 kilos)".

Es un interesante documento gráfico de una de las tres memorables peleas sostenidas por el púgil español con el Campeón del mundo, que ofrecemos a nuestros lectores como una primicia.

FERNANDEZ SE JUEGA SU PORVENIR

Antonio Fernández es de esos pugilistas, como todas las grandes figuras del ring que, cuando decaiga tendrá que retirarse del ring. Dos derrota consecutivas marcarán ya el alejamiento de nuestro acostumbrado a recibir premios crack de las actividades, ya que de consideración no subirá a un ring a disputar un premio insignificante.

Debe entonces cuidar de su porvenir y es por esto que, apreciando la importancia de esta pelea y lo que para él significa un triunfo, ha tomado todas las medidas del caso con el fin de presentarse en condiciones de ofrecer una gran pelea.

Sus entrenamientos en el campo, en un fundo en Melipilla, han sido los más cuidadosos, realizados por nuestro campeón. Después de su última presentación, donde sintió el efecto de la fatigosa campaña desarrollada en Buenos Aires, ha debido Fernandito ponerse a salvo de una contingencia que le haga peligrar su brillante porvenir.

Ha logrado el chileno un grado máximum de preparación. Es por eso que nos dará hoy la medida de su verdadero valor actual. Una derrota evidenciará la superioridad del español y un triunfo sería considerado como una victoria que llenaría de orgullo a todo buen chileno, por que contaríamos con un hombre cuyos medios, al ser superiores a los del español, darían margen para sentirnos orgullosos de contar con un verdadero "crack".

IMPORTANCIA DEL MATCH

Es indiscutible la importancia de este encuentro. El antecedente de mayor título para considerar el interés del combate son los triunfos obtenidos por Ara sobre Fernandito, quien está conceptuado como el mejor peso medio y mediopesado de Sudamérica.

El triunfo logrado por nuestro peso mediano sobre el "Sapo" Azar, quien ha vencido tres veces a Ara, le dan sobrados títulos para insistir en obtener esta revancha, no obstante haber obtenido el español inobjetables como los logrados en Lima. Hay también que considerar que Fernandito en el último match con Ara en Buenos Aires logró empatar, lo que revela que los medios de los rivales de esta noche son muy equiparados.

El por qué de esas derrotas de Lima, ya las ha explicado el mismo Fernández y quienes lo vieron. El clima de la capital del Perú acentó mal a Fernández y sufrió fuertes dolores reumáticos a las piernas, debilitando a la vez su firmeza.

Es a esto a lo que él atribuye que en sus dos peleas frente a Ara casera repetidas veces, no obstante lo cual no fué puesto K. O., lo que dice claramente que esas caídas no se pueden atribuir a falta de resistencia en su mentón.

UN COMENTARIO SOBRE FERNANDEZ

Lo que dá una idea del mérito de estos encuentros es un comentario del diario "El Comercio" de Lima, quien al día siguiente del segundo match de Fernández con Ara, dijo lo siguiente:

"Nuevamente Ara ha obtenido un triunfo aunque amplio laborioso sobre el pugilista chileno Antonio Fernández. Y decimos laborioso por que hasta el último round, no obstante haber caído varias veces, el chileno dió cuanto poseía en técnica y poder físico.

"Fué impresionante el momento en que Fernández cayó por primera vez. Se se le vió un paso amarrado, como imposibilitado para contrarrestar a su fuerte adversario. Pero con valentía sacada en la temeridad se puso de pié y esperó con firmeza la arremetida de su contendor y con justeza entró su izquierda y una fuerte derecha que hicieron estremecer al español. No estaba vencido el corazón del buen pugil chileno. Sus músculos habían cedido ante el empuje de su fuerte contendor, pero su corazón aún tenía energías y latía aceleradamente dentro de su pecho y lo impulsaba a una lucha suicida, a la que Fernandito fué sin reparos. Cambió golpes y volvió a caer una y otra vez, pero hasta su última caída y hasta que la campana puso fin a ese esfuerzo estéril de Fernández, el público mantuvo la esperanza de verlo triunfar, por que no se entregó y por el contrario, dando muestras de una valentía extraordinaria apuró su derrota entregándose de lleno a combatir ante un rival que en ese momento estaba en manifiesta superioridad física.

"Vencido y todo, Fernández es un hombre único en el ring. Su valor es impresionante y su presencia en el ring será siempre un espectáculo de alta calidad emotiva".

PROBABILIDADES DE LOS ADVERSARIOS

Haciendo un ligero estudio de los medios combativos de los rivales de esta noche, sus condiciones de entrenamiento y cuanto pueda influir en el posible resultado del match, llegamos a la conclusión de que el combate es difícil para los dos.

Fernández en la plenitud de su poder físico y rapidez, como se presentará esta noche, puede superar a Ara que es más bien un peleador recio, aún cuando posee tanta o mayor técnica que Fernández.

En el terreno de las posibilidades, el chileno tendría que asumir el match y entrar primero al castigo para lograr quebrantar la resistencia del español. En esta circunstancia puede superarlo por puntos, pero si supera a ésta, pasar el tiempo, el contendor se le agrandará del quinto round para arriba y lo ganará ampliamente en los últimos rounds.

Todo depende de la dirección de Fernández, factor influyente en su último encuentro con Tunero.

BUENOS ENCUENTROS PRELIMINARES

El programa que ofrece esta noche en el ring del Estado Chile la empresa Nacional de Deportes, adquiere especial importancia por la calidad de los protagonistas de los encuentros preliminares y semifondo.

El primer match será una revancha entre el japonés Katsumi Morioka y el chileno Ernesto Rojas. Estos pelearán seis rounds, donde el japonés lleva bastantes probabilidades.

Otro match a seis rounds sostendrán Heriberto Pérez y Elías Miranda, y la semifondo a ocho rounds, será entre Héctor Wilkinson y Orvicio Concha.

A LAS 20 HORAS

El local de las peleas será abierto esta noche a las 20 horas en punto.

La empresa nos encarga advertir al público, que tenga presente las siguientes disposiciones emanadas de las autoridades respectivas, con el fin de evitar molestias a los asistentes.

El tránsito en la Avenida General Bustamante se hará sólo de norte a sur, no permitiéndose el estacionamiento frente al Estadio Chile.

El Cuerpo de Carabineros extenderá cordones frente a las boleterías. Se ruega guardar estricto orden y cumplir las disposiciones del personal de Carabineros, que mantendrá el orden fuera del local.

La empresa ha dispuesto que funcionen cinco boleterías de galería. Se recomienda no aglomerarse en las primeras, pues siempre las últimas quedan desocupadas, mientras las restantes se forma una aglomeración enorme, que retarda la atención del público.

Los interesados en adquirir entradas numeradas durante el día, pueden hacerlo desde las diez de la mañana en el Roxi Bar, calle Ahumada 178.

El Chile B. C. irá mañana al ring del Comercio Atlético

Un gran festival pugilístico habrá con este motivo

Mañana, a las 21.30 horas, en el ring del Comercio Atlético, se efectuará la competencia pactada entre este Club con el Chile, elementos que vienen dispuestos a hacer una competencia de gran trascendencia en el ring de la calle Huérfanos 1262.

La cinta de combates en que, el Chile como el Comercio pondrán cuanto esté de su parte por ofrecer un festival que esté en relación con el entusiasmo que ha despertado en el populoso barrio de San Diego.

El programa de mañana en el Comercio Atlético, será el siguiente:

Juan Abarca, Chile, con Mario Cornejo, C. Atlético.

Benito Madrid, Chile, con Gustavo Silva, C. Atlético.

Segundo Poblete, Chile, con Fernando Jorquera, C. Atlético.

Luis Hernández, Chile, con Luis Peñaloza, C. Atlético.

José Díaz, Chile, con Luis Pérez, C. Atlético.

Semi Fondo:

Miguel Aracena, Chile, con Aurelio Villalón, C. Atlético.

Match de Fondo:

Segundo Meza, Chile, con Vicente Ortiz, C. Atlético.

EN EL COLISEO POPULAR

Los aficionados del barrio Estación y Matadero, esperan con gran interés los encuentros de revancha que se efectuará mañana a las 21.30 horas, en el ring del Coliseo Popular, ubicado en la calle Exposición esquina de Antofagasta, entre los amateurs Serafín Ríos, Ferroviarios y Carlos Meneses, Famae, estos muchachos que la semana pasada lucieron sus buenas condiciones porque atravesaban, habiendo ganado el representante del Famae B. C. en forma estrecha, otro match de revancha será el de Luis Troncoso, Ferroviarios, y Manuel Quinta, Famae B. C.

El match ed fondo lo protagonizarán dos buenos exponentes aficionados, ellos son Luis Roldán 8.o campeón de Chile, de los pesos gallos y Julio Vega, el agresivo y valiente amateurs del Famae B. C.

El carnet de peleas para esta reunión será el siguiente:

Jorge Molina, Ferroviario, vs. Manuel Maturana, Famae.

Ignacio Iradi, Ferroviario, vs. Oscar Araya, Famae.

Moisés Jurs, Ferroviario, vs. Marco Sagal, Famae.

Héctor Aguirrea, Ferroviario, vs. Heriberto Cifuentes, Famae.

Luis Troncoso, Ferroviario, vs. Manuel Quinta, Famae.

René Herrera, Ferroviario, vs. Armando López, Famae.

1.o Semifondo a 4 rounds:

Pelegrino Romeno, Ferroviario, vs. Jorge González, Famae.

2.o Semifondo a 4 rounds:

Serafín Ríos, Ferroviario, vs. Carlos Meneses, Famae.

Match de fondo a 5 rounds:

Luis Roldán, Feroviario, vs. Julio Vega, Famae.

Todas estas peleas tendrán reservas.

BICICLETAS

IMPORTADAS

ALTA CALIDAD – BAJO PRECIO

PARA JOVENCITOS

HUERFANOS 972, Of. 615

ESCUELA DE ARTES Y OFICIOS

CONCURSO DE ADMISION DE ALUMNOS

FECHAS DE EXAMENES EN SANTIAGO Y PROVINCIAS

Está abierto el concurso para el ingreso de alumnos al primer año del Grado de Oficios de la Escuela de Artes y Oficios de esta ciudad.

El examen de admisión para los aspirantes de la provincia de Santiago se efectuará en el local de la escuela, el lunes 19 de febrero, a las 8 horas.

Los exámenes que deben rendir los aspirantes de las demás provincias de las cuales recibe alumnos la Escuela de Artes, se efectuarán entre el 29 de enero y el 10 de febrero en las siguientes ciudades: Valparaíso, San Felipe, Rancagua, San Fernando, Talca, Linares y Cauquenes. Los interesados pueden solicitar en las respectivas intendencias, prospectos y datos referentes a las fechas y locales en que se tomarán los exámenes.

Los alumnos con 5.o año de humanidades rendido, 6.o año de bachilleres, pueden solicitar su ingreso a los Cursos Técnicos de especialidades de electricidad, mecánica y fundición.

Para prospectos y demás informaciones, dirigirse a la Subdirección de la escuela, Avenida Ecuador N.o 3650, teléfono 90011, casilla 4587, Santiago.

EL DIRECTOR

LAS CLASES DEL INCOMPARABLE CIGARRILLO

THE DANDY

CALIFICADO POR LOS BUENOS FUMADORES COMO EL REY DE LOS CIGARRILLOS HABANOS

Avalúos de la Comuna de Santiago

Las nóminas de las modificaciones y exenciones de avalúos correspondientes a la Comuna de Santiago, efectuadas en el periodo legal comprendido entre el 1.o I 1939 y el 31 I 1940, pueden consultarse en las pizarras colocadas en el Hall del Palacio Consistorial, Plaza de Armas.

Además, próximamente serán publicadas en el "BOLETIN MUNICIPAL".

EL TESORERO MUNICIPAL

CONSORCIO ESPAÑOL DE SEGUROS

"LA ESPAÑOLA"

COMPAÑIA DE SEGUROS CONTRA INCENDIOS Y RIESGOS DE MAR.

AUTORIZADA POR DECRETO SUPREMO DE 31 DE DICIEMBRE DE 1896.
CAPITAL Y FONDOS ACUMULADOS: $ 8.261.213.34.

CONSEJO DIRECTIVO

ISIDORO RUIZ ARAGON, Presidente. ALBERTO DE LA VEGA, Vicepresidente.

DIRECTORES

Manuel García Vela — Benigno Patit — Antonino Ostalé — Ildefonso Martínez — Carlos Caballero — Hernán Somavía.
PATRICIO GARCIA VELA, Gerente. ALFONSO DE IRUARRIZAGA, Subgerente.
Julián de Echenique, Inspector General de Agencias. Antonio Martínez Espinosa, Inspector de Agencias.

CONSEJO LOCAL DE SANTIAGO

EVARISTO SANTOS, Presidente. FELIX ECHEVERRIA, Vicepresidente.

DIRECTORES:

M'guel A. Gumucio — Joaquín García — José Hortal — Fernando Noriega.
ROSENDO DE SANTIAGO A., Gerente. LUIS MUSATADI G., Subgerente.

OFICINA PRINCIPAL: Valparaíso: Prat N.o 781 — Casilla N.o 561 — Teléfonos: N.os 2770 - 2839 y 6738.
OFICINA SANTIAGO: Ahumada N.o 236 — 2.o piso — Casilla N.o 3985 — Teléfonos: N.os 87684 y 82186.

73.a MEMORIA

QUE SE PRESENTARA A LA ASAMBLEA GENERAL ORDINARIA DE ACCIONISTAS EL 29 DE ENERO DE 1940.

SEÑORES ACCIONISTAS:

De conformidad con lo dispuesto en nuestros Estatutos, tenemos el agrado de presentar y someter a vuestra consideración el Balance General y la Cuenta de Ganancias y Pérdidas correspondientes a las Operaciones efectuadas durante el Ejercicio de 1939:

La Cuenta de Ganancias y Pérdidas deducidos los Gastos Generales, Provisiones, Castigos, Gratificaciones Legales y Participaciones del Directorio y Gerentes, da una Utilidad neta de ...	$ 850.690.37
que unido al Fondo de Futuros Dividendos de ...	261.885.59
da un total de ...	$ 1.112.575.96
que os proponemos distribuir como sigue:	
A Cubrir el Dividendo Provisorio N.o 63 ($ 3.—) ...	$ 300.000.—
A Dividendo Final N.o 64 ($ 5.—) ...	500.000.—
A Fondo de Futuros Dividendos ...	277.250.67
A Gratificación de Empleados ...	35.325.29
	$ 1.112.575.96

También debemos daros cuenta de la apropiación de $ 351.761.80 de la Reserva de Revalorización de Bienes Raíces provenientes de los años 1937 y 1938, que se tomaron para ajustar los Bienes Raíces al avalúo de Impuestos Internos, lo cual sometemos a vuestra aprobación;

Aceptada esta distribución y apropiación, los Fondos de la Compañía quedarían representados como sigue:

CAPITAL TOTALMENTE PAGADO ...	$ 2.000.000.—
FONDO DE RESERVA LEGAL ...	2.000.000.—
FONDO DE RESERVA ADICIONAL ...	300.000.—
FONDO DE EVENTUALIDADES ...	1.000.000.—
FONDO DE REVALORIZACION DE BIENES RAICES ...	605.710.60
FONDO DE FLUCTUACION DE VALORES ...	835.967.25
FONDO DE LEYES SOCIALES ...	117.951.64
FONDO PARA REPARACIONES EDIFICIOS ...	100.000.00
FONDO DE FUTUROS DIVIDENDOS ...	277.250.67
FONDO DE RIESGOS EN CURSO ...	986.888.79
FONDO DE RIESGOS EN CURSO (TREATIES) ...	37.444.39
	$ 8.261.213.34

Nos es grato informar a los señores accionistas, que la producción de primas directas, de las Compañías que forman el CONSORCIO ESPAÑOL DE SEGUROS, efectuada durante el ejercicio de 1939, alcanza a la suma de $ 12.043.774.99, cifra que representa un aumento de $ 300.860.45 respecto a la producción del año 1938.

Para completar el Directorio, se nombró al señor Hernán Somavía, nombramiento que sometemos a vuestra aprobación.

En cumplimento del Art. 12 de los Estatutos, os corresponde elegir tres Directores, en reemplazo de los señores Isidoro Ruiz, Manuel García Vela y Hernán Somavía pudiendo ser reelegidos.

Os corresponde, también, el nombramiento de los Inspectores de Cuentas para el ejercicio del año 1940.

EL DIRECTORIO.

BALANCE GENERAL DE "LA ESPAÑOLA"

CORRESPONDIENTE AL EJERCICIO COMPRENDIDO ENTRE EL 1.o DE ENERO Y EL 31 DE DICIEMBRE DE 1939.

ACTIVO

INVERSIONES Y FONDOS:		
Bienes Raices		
Inmueble Av. Brasil, Yungay, Av. Francia y San Ignacio ...	$ 1.534.000.—	
Inmueble Prat, Cochrane y Crucero Reyes ...	1.265.000.—	
Inmueble Av. Brasil, San Ignacio y Yungay ...	635.000.—	
Inmueble Av. Brasil, Morris y Yungay ...	609.000.—	
Inmueble Viña del Mar, Plaza J. F. Vergara ...	342.000.—	
Inmueble Viña del Mar, Teatro Olimpo ...	428.000.—	$ 4.813.000.—
Bonos:		
$ 124.000.— Banco Hipotecario Valparaíso, 6-1, a $ 79 ...	$ 18.960.—	18.960.—
Acciones:		
6.500 Banco Español Chile, a $ 151 ...	$ 981.500.—	
3.050 Soc. Ind. del Aysen, a $ 95 ...	289.750.—	
500 Sociedad Gan. Tierra del Fuego, a $ 292 ...	146.000.—	
1.000 Sociedad Cemento Melón, a $ 230 ...	230.000.—	
10.000 Cía. Electricidad Ord., a $ 2 ...	20.000.—	
362 Caja Reaseguradora Ch. "B" a $ 1.522.05 ...	550.982.10	
41 Caja Reaseguradora Ch. "C", a $ 1.522.05 ...	62.404.05	
5.325 Banco Español de Ch., en liq., a $ 1 ...	5.325.—	
1.500 Sociedad Gan. Gente Grande, a $ 138 ...	207.000.—	
2.000 Cía. P. y C., Alcoholes S. A., a $ 9.50 ...	19.000.—	
18.725 Cía. Segs. Vida "C. E. de Segs." a $ 20 ...	314.500.—	
2.500 Cía. Exp. Salitras de P. de Lobos, a $ 57.50 ...	115.000.—	
6.000 Soc. An. Maestranza Chile a $ 22.— ...	132.000.—	
6 Soc. An. Com. "El Economato", a $ 100 ...	600.—	
160 Cía. Sal. Tarapacá y Antofagasta, en ...	1.—	
150 Cía. Petrolífera Titán, en ...	1.—	3.074.063.15
Préstamos Hipotecarios:		
Centro Español de Concepción ...	$ 124.565.82	
Centro Español de Temuco ...	57.819.24	
Centro Español de Chillán ...	39.156.59	
Centro Español de Los Angeles ...	51.216.19	
Unión Española de Deportes de Valparaíso ...	50.000.—	322.757.64
Bancos:		
Cuenta Corriente M/L. ...		553.435.14
CAJA ...		1.384.80
Retención en el Extranjero al 30/6 1939: £ 498.262 a $ 75.15 ...		37.444.39
Total Inversiones y fondos ...		$ 8.821.645.12
MUEBLES, UTILES Y MATERIAL:		
Mobiliario de Oficina ...	$ 1.31	
Mobiliario Teatro Olimpo ...	315.000.—	315.001.31
DEUDORES DIVERSOS:		
Caja Reaseguradora de Chile ...	$ 6.341.25	
Agentes y Corredores ...	399.336.26	
Primas por Cobrar ...	22.850.32	
Deudores por Siniestros ...	13.110.61	
Letras y Documentos ...	388.208.26	
Cuentas del Personal ...	27.351.05	
Cuentas Varias ...	70.183.—	927.589.77
ACTIVO TRANSITORIO:		
Dividendo Provisorio ...		300.000.—
TOTAL DEL ACTIVO ...		$ 10.363.636.20

PASIVO

RESERVAS TECNICAS:		
Riesgos en Curso ...	$ 986.888.79	
Treaties al 30/6/39 £ 498.262, a $ 75.15 ...	37.444.39	$ 1.024.333.18
PASIVO DE INVERSIONES:		
Caja de Crédito Hipotecario ...		577.324.32
ACREEDORES DIVERSOS:		
Compañías Congéneres ...	$ 33.688.71	
Oficina de Liquidaciones ...	206.201.49	
Acreedores por Siniestros ...	198.777.61	
Cuentas Varias ...	253.105.44	$ 689.773.25
TOTAL DEL PASIVO ...		$ 2.291.430.75
CAPITAL Y RESERVAS:		
Capital:		
Emitido 100.000 acciones de 20 pesos cada una ...		2.000.000.—
Reservas:		
Legal ...	1.000.000.—	
Revalorización de Bienes Raíces ...	605.710.60	
Fluctuación de Valores ...	835.967.25	
Otras Reservas ...	1.779.837.23	6.221.515.08
GANANCIAS Y PERDIDAS:		
UTILIDAD ...		850.690.37
		$ 10.363.636.20

CUENTA DE GANANCIAS Y PERDIDAS

DEBE

Reaseguros ...	$ 2.486.888.5	
Reserva de Riesgos en Curso, Ejercicio actual ...	6 986.888.79	
Siniestros ...	916.306.72	
Comisiones, Impuestos, Sueldos, Gastos y Contribuciones en Operaciones de Seguros ...	1.207.871.43	
Castigos ...	67.737.42	
Intereses Hipotecarios ...	34.906.46	
Gratificaciones y Participación Directorio ...	105.216.80	
Impuesto a la Renta 3.a Categoría	31.112.28	$ 5.836.928.55
SALDO UTILIDAD ...		850.690.37
		$ 6.687.618.92

HABER

Primas de Seguros y Reaseguros ...	$ 5.002.176.51	
Reserva de Riesgos en Curso, Ejercicio anterior ...	958.177.86	
Arriendos, Intereses y Dividendos, menos Impuesto a la Renta, etc	622.727.35	
Utilidad en Valores enajenados ...	01.306.24	
Bonificación Caja Reaseguradora ...	4.375.57	
Castigos Recuperados ...	6.699.35	
Participación Accidentes del Trabajo ...	32.156.04	$ 6.687.618.92
		$ 6.687.618.92

PATRICIO GARCIA VELA, Gerente.

MANUEL CESPEDES M., Contador.

INFORME

Hemos revisado el presente Balance, encontrando conforme los Saldos del Mayor y los Valores en Cartera.
Dejamos constancia que los Saldos están debidamente comprobados. VALPARAISO Enero 23 de 1940.

RICARDO LACALLE — JOAQUIN DE LA PIEDRA
Inspectores.

"LA NUEVA ESPAÑA"

COMPAÑIA DE SEGUROS

AUTORIZADA POR DECRETO N.o 2.079, DE 6 DE AGOSTO DE 1900
Capital y fondos acumulados: $ 2.692,369.25

CONSEJO DIRECTIVO

PEDRO SANZ DE LA VEGA, Presidente. ENRIQUE OTERO, Vicepresidente

DIRECTORES:

Serafín Pinedo M., José Bodelón Hernán Somavía, Indalecio Lahidalga, Francisco Luege

PATRICIO GARCIA VELA, Gerente. ALFONSO DE IRRUARRIZAGA, Subgerente
JULIAN DE ECHENIQUE, Inspector General de Agencias. ANTONIO MARTINEZ ESPINOZA, Inspector de Agencias

CONSEJO LOCAL DE SANTIAGO:

MARTIN PINEDO, Presidente. JUAN FERNANDEZ, Vicepresidente

DIRECTORES:

Miguel Ruiz, Vicente Escandón, Eleuterio Ibáñez, Eduardo Martínez

ROSENDO DE SANTIAGO, Gerente. LUIS MUSATADI, Subgerente

AGENTES EN VALPARAISO: Enrique Rodríguez, Felipe Bodelón
AGENTES EN SANTIAGO: Simón Martínez, Wasfi Haddad Valech

OFICINA PRINCIPAL: Valparaíso, Prat 871— Casilla 96 — Teléfonos: 3770, 2839 y 6738.
OFICINA EN SANTIAGO: Ahumada 236, segundo piso —Casilla 3985 — Teléfonos 87684 y 82186

69.ª MEMORIA

QUE SE PRESENTARA A LA ASAMBLEA ORDINARIA DE ACCIONISTAS EN 29 DE ENERO DE 1940

SEÑORES ACCIONISTAS:

De conformidad con lo dispuesto en el Art. 33 de los Estatutos, tenemos el agrado de presentar y someter a vuestra consideración, el Balance General y la Cuenta de Ganancias y Pérdidas correspondientes a las operaciones efectuadas durante el ejercicio de 1939.

La cuenta de Ganancias y Pérdidas, deducidos los Gastos Generales, Provisiones, Castigos, Gratificaciones Legales y Participaciones del Directorio y Gerentes, da una utilidad neta de ... $ 360.467.68
que unido al Fondo de Futuros Dividendos de ... 234.598.02
da un total de ... $ 594.998.10
que os proponemos distribuir como sigue:
A cubrir el Dividendo Provisorio N.o 52 ($ 6.—) ... $ 120.000.—
A dividendo Final N.o 53 ($ 9.—) ... 180.000.—
A fondo de Futuros Dividendos ... 285.362.89
A Gratificación de Empleados ... 9.635.21
$ 594.998.10

Aceptada esta distribución, los Fondos de la Compañía quedarían representados como sigue:

CAPITAL TOTALMENTE PAGADO ...	$ 1.000.000.—
FONDO DE RESERVA LEGAL ...	500.000.—
FONDO DE LEYES SOCIALES ...	35.069.78
FONDO DE RESERVAS DE INVERSIONES ...	326.907.98
FONDO DE FUTUROS DIVIDENDOS ...	285.362.89
FONDO DE EVENTUALIDADES ...	50.000.—
FONDO DE RIESGOS EN CURSO ...	459.711.31
FONDO DE RIESGOS EN CURSO (TREATIES) ...	35.317.19
	$ 2.692.369.25

Nos es grato informar a los señores accionistas, que la producción de primas directas de las compañías que forman el CONSORCIO ESPAÑOL DE SEGUROS, afectuada durante el ejercicio de 1939, alcanza a la suma de $ 12.043.774.99, cifra que representa un aumento de $ 300.860.45 respecto a la producción del año 1938.

Para completar el Directorio, en reemplazo de don Juan L. Ugarte, que renunció, se nombró al señor Francisco Luege Montes, nombramiento que sometemos a vuestra aprobación.

En cumplimiento del Art. 15 de los Estatutos, os corresponde elegir las personas que han de formar el Directorio por el período de 1940.

Os corresponde asimismo, el nombramiento de los Inspectores de Cuentas para el ejercicio del año 1940.

EL DIRECTORIO

Balance General de la "Nueva España"

CORRESPONDIENTE AL EJERCICIO COMPRENDIDO ENTRE EL 1.o DE ENERO Y EL 31 DE DICIEMBRE DE 1939

ACTIVO

INVERSIONES Y FONDOS:			
Bienes Raices:			
Inmuebles Condell 1218-28 ...		$ 283.000.—	$ 283.000.—
Bonos:			
$ 6.500 Caja Créd. Hipot. 6 3/4 a	76.—	$ 4.940.—	
11.000 Bco. Hipt. Valpso. 8-1 a	98.—	10.780.—	
207.000 Bco. Hipot. Valpso. 6-1 a	79.—	163.530.—	
10.000 Cía. Gen. Elec. Ind. 6 3/4 1/2 ...	68.—	68.000.—	
£ 1.000 Cía. Ch. de Electric. 8 o/o a	59.—	59.000.—	306.250.—
Acciones:			
4.000 Banco Español-Chile a ...	151.—	604.000.—	
2.900 Bco. Esp. de Chile en Liq. a	1.—	2.900.—	
1.000 Soc. Ind. del Aysen a	95.—	95.000.—	
111 Caja Reaseg. de Chile "B" a	1.522.05	168.947.55	
15 Caja Reaseg. de Chile "C" a	1.552.05	22.830.75	
2.000 Cía. Chilena de Tabacos a ...	118.—	236.000.—	
10.000 Soc. Fa. Nac. Env. y Enl. a ...	13	130.000.—	
7.325 Cía. Seg. Vida "C. E. Segs. a	20.—	146.500.—	
2.000 Cía. Cervecerías Unidas a ...	96.50	193.000.—	
1.000 Cía. P. y Com. Alch. S. A. a	9.50	9.500.—	
3.000 Cía. Carb. e Ind. de Lota a	37.75	113.250.—	
1.000 Soc. An. Maestranza Chile a	22.—	22.000.—	
500 Soc. Gan. Gente Grande a	138.—	69.000.—	
500 Soc. Manuf. Pap. y Cart. a	41.—	20.500.—	
1.000 Soc. Nac. Tej. "El Salto" a	31.—	31.000.—	
3 S. A. Com. "El Economato" a	100.—	6.000.—	
1 Centro Español de Antofagasta a	1.—	1.—	
800 Cía. Estañífera Kala Uyu en		1.—	
500 Cía Minera San Vicente en		1.—	1.865.031.30
Préstamos Hipotecarios:			
Centro Español de Concepción		$ 39.215.06	
Centro Español de Temuco		22.485.25	
Unión Esp. de Deportes Valparaíso		30.000.—	91.700.31
Bancos:			
Cuenta Corriente ...			191.958.19
Caja:			1.056.80
Retención en el Extranjero: al 30/6/939. £ 469.956 a $ 75.15 ...			35.317.19
Total Inversiones y Fondos			$ 2.774.313.79
MUEBLES, UTILES Y MATERIAL:			
DEUDORES DIVERSOS:			
Caja Reaseguradora de Chile ...		$ 2.953.87	
Agentes y Corredores ...		186.018.32	
Primas por Cobrar ...		10.645.30	
Deudores Por Siniestros ...		6.107.17	
Letras y Documentos ...		180.834.70	
Cuentas del Personal ...		12.833.80	
Cuentas Varias ...		24.309.59	423.705.75
ACTIVO TRANSITORIO:			
Dividendo Provisorio ...			120.000.—
Total del Activo ...			$ 3.318.020.69

PASIVO

RESERVAS TECNICAS:		
Riesgos en Curso ...	$ 459.711.31	
Treaties al 30/6/39 £ 469.956 a $ 75.15	35.317.19	$ 495.028.50
ACREEDORES DIVERSOS:		
Compañías Congéneres ...	15.692.84	
Oficina de Liquidaciones ...	96.052.52	
Acreedores por Siniestros ...	91.662.70	
Cuentas Varias ...	112.606.07	316.014.13
Total del Pasivo ...		$ 811.044.63
CAPITAL Y RESERVAS:		
Capital:		
Emitido 20.000 acciones de $ 50, c/u		1.000.000.—
Reservas:		
Legal ...	300.000.—	
de Inversiones ...	326.907.98	
Otras Reservas ...	319.600.40	1.146.508.38
GANANCIAS Y PERDIDAS:		
Utilidad ...		360.467.68
		$ 3.318.020.69

CUENTAS DE ORDEN

Valores en Garantía ... $ 40.000 — Garantía de Directorio ... $ 40.000

CUENTA DE GANANCIAS Y PERDIDAS

DEBE

Reaseguros ...	$ 1.158.439.38	
Reserva de Riesgos en Curso, Ejercicio actual ...	459.711.31	
Siniestros ...	424.142.83	
Comisiones, Impuestos, Sueldos, Gastos y Contribuciones en Operaciones de Seguros ...	558.984.78	
Castigos ...	30.225.77	
Gratificaciones y Participación Directorio ...	49.199.56	
Impuesto a la Renta 3.a Categoría	14.373.23	$ 2.695.076.68
SALDO, Utilidad ...		360.467.68
		$ 3.055.544.54

HABER

Primas de Seguros y Reservas ...	$ 2.330.107.66	
Reservas de Riesgos en Curso, Ejercicio anterior ...	446.337.22	
Arriendos, Intereses y Dividendos, menos Impuestos a la Renta ...	167.695.70	
Utilidad en Valores enajenados ...	91.266.17	
Bonificación Caja Reaseguradora ...	2.038.21	
Castigos Recuperados ...	3.120.68	
Participación Accidentes del Trabajo ...	14.978.89	$ 3.055.544.54
		$ 3.055.544.54

PATRICIO GARCIA VELA, Gerente.

MANUEL CESPEDES M., Contador.

INFORME

Hemos revisado el presente Balance, encontrando conforme los Saldos del Mayor y los Valores en Cartera.
Dejamos constancia que los Saldos están debidamente comprobados.
Valparaíso, enero 23 de 1940

JOAQUIN ANDUEZA — MODESTO CASIMIRO
Inspectores

CONSORCIO ESPAÑOL DE SEGUROS

Compañía de Seguros "La Iberia"

AUTORIZADA POR DECRETO SUPREMO DE 24 DE AGOSTO DE 1900 Y 15 DE SEPTIEMBRE DE 1917

Capital y fondos acumulados: $ 3.489,323.99

CONSEJO DIRECTIVO

ANTONINO OSTALE, Presidente.
RICARDO LACALLE, Vicepresidente.

DIRECTORES:

ARMANDO GUTIERREZ — JUAN HERREROS — GUILLERMO VIDELA L. — ANGEL NESTARES — PATRICIO GARCIA VELA.
PATRICIO GARCIA VELA, Gerente.
ALFONSO DE IRUARRIZAGA, Subgerente.
JULIAN DE ECHENIQUE, Inspector General de Agencias.
ANTONIO MARTINEZ ESPINOSA, Inspector de Agencias.

CONSEJO LOCAL DE SANTIAGO:

JOSE FERRER, Presidente.
ALEJANDRO BLANCO, Vicepresidente.

DIRECTORES:

MANUEL LUEJE — DANIEL GONZALEZ — GERMAN PICO — DIONISIO GONZALEZ.
ROSENDO DE SANTIAGO, Gerente.
LUIS MUSATADI, Subgerente.

AGENTES EN VALPARAISO: Cándido Castro — Gmo. Ugarte.
AGENTES EN SANTIAGO: Luis Videla Herrera — Enrique Fernández A.

OFICINA PRINCIPAL: Valparaíso, Prat 871 — Casilla 96 — Teléfonos 3770 - 2839 y 6738.
OFICINA EN SANTIAGO: Ahumada 236, 2.o piso — Casilla 3985 — Teléfonos 87684 y 82186.

69.ª MEMORIA

QUE SE PRESENTARA A LA ASAMBLEA GENERAL ORDINARIA DE ACCIONISTAS EL 29 DE ENERO DE 1940

SEÑORES ACCIONISTAS:

De conformidad con lo dispuesto en nuestros Estatutos, tenemos el agrado de presentar y someter a vuestra consideración, el Balance General y la Cuenta de Ganancias y Pérdidas correspondientes a las operaciones efectuadas durante el ejercicio del año 1939.

La cuenta de Ganancias y Pérdidas, deducidos los Gastos Generales, Provisiones, Castigos, Gratificaciones Legales y Participaciones del Directorio y Gerentes, da una utilidad neta de ... $ 417.197.77
que unido al Fondo de Futuros Dividendos de ... 282.031.78
da un total de ... $ 699.229.55
que os proponemos distribuir como sigue:

A cubrir el Dividendo Provisorio N.o 57 ($ 6.—) ...	
A Dividendo final N.o 58 ($ 9.—) ...	$ 120.000.—
A Fondo de Eventualidades ...	180.000.—
A Fondo de Futuros Dividendos ...	100.000.—
A Gratificación de Empleados ...	289.692.90
	9.536.65
	$ 699.229.55

Aceptada esta distribución, los Fondos de la Compañía quedarían representados como sigue:

CAPITAL TOTALMENTE PAGADO ...	$ 1.000.000.—
FONDO DE RESERVA LEGAL ...	600.000.—
FONDO DE EVENTUALIDADES ...	300.000.—
FONDO DE LEYES SOCIALES ...	45.215.39
FONDO DE RESERVAS DE INVERSIONES ...	799.411.33
FONDO DE FUTUROS DIVIDENDOS ...	289.692.90
FONDO DE RIESGOS EN CURSO ...	455.004.37
	$ 3.489.323.99

Nos es grato informar a los señores accionistas, que la producción de primas directas, de las Compañías que forman el CONSORCIO ESPAÑOL DE SEGUROS, efectuada durante el ejercicio de 1939, alcanza a la suma de $ 12.043.774.99, cifra que representa un aumento de $ 300.860.45 respecto a la producción del año 1938.

En cumplimiento del Art. 15 de los Estatutos, os corresponde elegir cuatro Directores en reemplazo de los señores Antonino Ostale, Armando Gutiérrez, Guillermo Videla Lira y Patricio García Vela, que han cumplido su periodo, pudiendo ser reelegidos.

Corresponde también a la Junta, designar los Inspectores de Cuentas para el ejercicio de 1940

EL DIRECTORIO.

BALANCE GENERAL DE "LA IBERIA"

CORRESPONDIENTE AL EJERCICIO COMPRENDIDO ENTRE EL 1.o DE ENERO Y EL 31 DE DICIEMBRE DE 1939.

ACTIVO

INVERSIONES Y FONDOS:		
Bienes Raíces:		
Inmueble Cochrane, Bustamante, Valdivia y Márquez ... $ 485.000.—	$ 485.000.—	
Bonos:		
$ 89.300.— Caja Créd. Hipot. 6-3|4 a 76 $ 89.300.—	89.300.—	
Acciones:		
3.000 Banco Español-Chile a 151.— $ 906.000.—		
2.208 Bco. Español de Chile en Liq. a 1.—	2.208.—	
15.000 Fáb. Chilena de Sederías a 23	805.000.—	
148 Caja Reaseg. de Chile "B" a 1.522.05	217.653.15	
18 Caja Reaseg. de Chile "C" a 1.522.05	27.396.90	
5.000 Cía. General de Perfumería a 15.—	75.000.—	
1.000 Soc. Astilleros Las Habas a 270.—	270.000.—	
7.250 Cía. Segs. Vida "C. E. de Segs." a 20.—	145.000.—	
2.000 Cía. Carb. e Ind. de Lota a 37.75	75.500.—	
1.500 Cía. Exp. S. de Punta de Lobos a 57.50	86.250.—	
1.500 Cía. Nac. de Tejidos "El Salto" a 31.—	46.500.—	
100.—	600.—	
6 Soc. A. Com. "El Economato" a	1.—	
20 Cía. Sal. Tarap. y Antofagasta en	1.—	
1 Centro Español de Antofagasta a 1.—	1.—	
500 Cía Minera San Vicente en ...	1.—	2.657.111.05
Préstamos Hipotecarios:		
Centro Español de Concepción ... $ 39.215.4		
Centro Español de Temuco ... 28.909.84		
Centro Español de Valdivia ... 225.236.25		
Unión Esp. de Deportes de Valpso. ... 30.000.—		323.360.90
Bancos:		
Cuenta Corriente ...		186.020.15
Caja ...		811.58
Total Inversiones y Fondos ...		$ 3.711.603.68
MUEBLES, UTILES Y MATERIAL ...		1.15
DEUDORES DIVERSOS:		
Caja Reaseguradora de Chile ... $ 3.925.63		
Agentes y Corredores ... 184.113.78		
Primas por Cobrar ... 10.539.27		
Deudores por Siniestros ... 6.044.64		
Letras y Documentos ... 178.983.15		
Cuentas del Personal ... 12.702.39		
Cuentas Varias ... 22.891.32		418.298.16
ACTIVO TRANSITORIO:		
Dividendo Provisorio ...		120.000.—
Total del Activo ...		$ 4.249.803.93

PASIVO

RESERVAS TECNICAS:		
Riesgos en curso ...		$ 455.004.37
PASIVO DE INVERSIONES:		
Caja de Créd. Hipotecario ...		114.521.99
ACREEDORES DIVERSOS:		
Compañías Congéneres ... $	15.532.16	
Oficina de Liquidaciones ...	95.069.05	
Acreedores por Siniestros ...	90.724.18	
Cuentas Varias ...	135.094.91	336.420.30
Total del Pasivo ...		$ 905.946.66
CAPITAL Y RESERVAS:		
Capital:		
Emitido 20.000 acciones de $ 50.— cada una ...		1.000.000.—
Reservas:		
Legal ...	600.000.—	
De Inversiones ...	799.411.33	
Otras Reservas ...	527.247.17	1.926.658.50
GANANCIAS Y PERDIDAS:		
Utilidad ...		417.197.77
		$ 4.249.803.93

CUENTAS DE ORDEN

Acciones en Cartera ...	$ 2.652.—	Responsabilidad por Acciones en Cartera ...	$ 2.652.—

CUENTA DE GANANCIAS Y PERDIDAS

DEBE

Reaseguros ...	$ 1.146.578.24	
Reserva de Riesgos en Curso, Ejercicio Actual ...	455.004.37	
Siniestros ...	421.352.22	
Comisiones, Impuestos, Sueldos, Gastos y Contribuciones en Operaciones de Seguros ...	587.747.94	
Castigos ...	30.316.30	
Intereses Hipotecarios ...	6.925.67	
Gratificaciones y Participación Directorio ...	49.002.97	
Impuesto a la Renta 3.a Categoría ...	13.079.65	$ 2.710.007.39
Saldo Utilidad ...		417.197.77
		$ 3.127.205.16

HABER

Primas de Seguros y Reaseguros ...	$ 2.306.249.90	
Reserva de Riesgos en Curso, Ejercicio anterior ...	441.767.22	
Arriendos, Intereses y Dividendos, menos Impuesto a la Renta ...	234.427.33	
Utilidad en Valores enajenados ...	124.829.10	
Bonificación Caja Reaseguradora ...	2.017.36	
Castigos Recuperados ...	3.088.73	
Participación Accidentes del Trabajo ...	14.825.52	$ 3.127.205.16
		$ 3.127.205.16

PATRICIO GARCIA VELA, Gerente.
MANUEL CESPEDES M., Contador.

INFORME

Hemos revisado el presente Balance, encontrando conforme los Saldos del Mayor y los Valores en Cartera.
Dejamos constancia que los Saldos están debidamente comprobados.
Valparaíso, Enero 23 de 1940.

MELITON RUIZ. ENRIQUE OTERO.
Inspectores.

COMPAÑIA DE SEGUROS

"LA VASCONIA CONSOLIDADA"

AUTORIZADA POR DECRETO SUPREMO N.o 69 DEL 18 DE ENERO DE 1927

CAPITAL Y FONDOS ACUMULADOS: $ 2.209,861.34

CONSEJO DIRECTIVO

JOAQUIN ANDUEZA, Presidente
FRANCISCO UGARTE, Vicepresidente

DIRECTORES:

SERAFIN PINEDO — CASTO CARRETERO — EUSTAQUIO BILBAO — RAMON IBARRA
PATRICIO GARCIA VELA — PATRICIO GARCIA VELA — ALFONSO DE IRUARRIZAGA
PATRICIO GARCIA VELA, Gerente
ALFONSO DE IRUARRIZAGA, Subgerente
JULIAN DE ECHENIQUE, Inspector General de Agencias
ANTONIO MARTINEZ ESPINOZA, Inspector de Agencias

CONSEJO LOCAL DE SANTIAGO

DOMINGO LABORDE, Presidente
PEDRO CELHY, Vicepresidente

DIRECTORES:

JOSE VEGA — JUAN BEN TERIA — JUAN MURUAGA
ROSENDO DE SANTIAGO, Gerente
LUIS MUSATADI, Subgerente

AGENTE EN VALPARAISO: Manuel López
AGENTES EN SANTIAGO: Victoriano García A. y Jorge Pinillos

Oficina Principal: Valparaíso, Prat 871. Casilla 657 — Teléfonos 3770, 2839 y 6738.
Oficina en Santiago: Ahumada 236, 2.o piso — Casilla 3985 — Teléfonos: 87684 - 82186.

16.a MEMORIA.

QUE SE PRESENTARA A LA ASAMBLEA GENERAL ORDINARIA DE ACCIONISTAS EN 29 DE ENERO DE 1940

SEÑORES ACCIONISTAS:

En conformidad con lo dispuesto en el Art. 17 de los Estatutos Sociales, tenemos el agrado de presentar y someter a vuestra consideración, el Balance General y la cuenta de Ganancias y Pérdidas correspondiente a las operaciones efectuadas durante el ejercicio de 1939.

La cuenta de Ganancias y Pérdidas, deducidos los Gastos Generales, Provisiones, Castigos, Gratificaciones Legales y Participaciones del Directorio, da una utilidad neta de ... $ 289.602.10
que unido al fondo de Futuros Dividendos, de ... 113.164.94
da un total de ... $ 402.767.04
que os proponemos distribuir en la siguiente forma:

A cubrir el Dividendo provisorio N.o 23 ...	$ 30.000.—
A Dividendo final de $ 3.— por acción ...	120.000.—
A Reserva Legal ...	57.500.—
A Gratificación extra-legal ...	18.813.18
A fondo para Futuros Dividendos ...	126.453.86
	$ 402.767.04

Aceptada esta distribución, los fondos de la Compañía quedarán representados en la forma siguiente:

CAPITAL TOTALMENTE PAGADO ...	$ 1.000.000.—
FONDO DE RESERVA LEGAL ...	470.000.—
FONDO DE LEYES SOCIALES ...	31.375.44
FONDO DE RESERVAS DE INVERSIONES ...	141.545.24
FONDO DE EVENTUALIDADES ...	20.000.—
FONDO DE FUTUROS DIVIDENDOS ...	126.453.86
FONDO DE RIESGOS EN CURSO ...	420.486.79
	$ 2.209.861.33

Nos es grato informar a los señores accionistas que la producción de primas directas de las Compañías que forman el CONSORCIO ESPAÑOL DE SEGUROS, efectuada durante el ejercicio de 1939, alcanza a la suma de $ 12.043.774.99, cifra que representa un aumento de $ 300.860.45 respecto a la producción del año 1938.

En cumplimiento al Art. 20 de los estatutos, os corresponde elegir cuatro Directores, en reemplazo de los señores Serafín Pinedo, Casto Carretero, Ramón Ibarra y Eustaquio Bilbao, pudiendo ser reelegidos.

Os corresponde, asimismo, el nombramiento de los Inspectores de Cuentas para el ejercicio del año 1940.

Valparaíso, 29 de enero de 1940.

EL DIRECTORIO.

BALANCE GENERAL DE "LA VASCONIA CONSOLIDADA"

CORRESPONDIENTE AL EJERCICIO COMPRENDIDO ENTRE EL 1.o DE ENERO Y EL 31 DE DICIEMBRE DE 1939

ACTIVO

INVERSIONES Y FONDOS:		
Bienes Raíces:		
Inmueble P. Montt esq. San Ignacio ... $	375.000.—	
Inmueble Viña del Mar, calle Valparaíso 643|51 ...	300.000.—	$ 675.000.—
Bonos:		
$ 19.000.— Bco. Hipot. de Chile 8-1 a 88.75 ... $	16.862.1	
$ 31.000.— Bco. Hipot. de Chile 6-1 a 76.50 ...	23.715.—	
$ 69.000.— Bco. Hipot. Valpso., 6-1 a 79.— ...	54.510.—	
$ 95.000.— Caja Créd. Hipot. 6-3|4 a 76.— ...	72.200.—	
$ 150.000.— Pavimentación 7-1 a 76.— ...	114.000.—	261.287.50
Acciones:		
3.000 Banco Español-Chile a 151.— $	453.000.—	
2.000 Bco. Español de Chile en Liq. a 1.— ...	2.000.—	
92 Caja Reaseg. de Chile "B" a 1.522.05 ...	140.028.60	
28 Caja Reaseg. de Chile "C" a 1.522.05 ...	42.617.40	
500 Cía. Ref. de Azúcar V. del Mar a 87.25 ...	43.625.—	
6.700 Cía. de Segs. de Vida "C. E. Segs." a 20.— ...	134.000.—	
3.000 Cía. Carb. e Ind. de Lota a 37.75 ...	113.250.—	
300 Soc. Gan. Gente Grande a 138.— ...	41.400.—	
2.000 Cía. Nac. de Tejidos "El Salto" a 31.— ...	62.000.—	
1.000 Soc. Agr. Ñuble y Rupanco a 42.— ...	42.000.—	
300 Soc. Cemento Melón a 230.—	69.000.—	
500 Cía. Exp. S. de Punta de Lobos a 57.50 ...	28.750.—	
6 Soc. An. Com. "El Economato" a 100.— ...	600.—	
1 Centro Español de Antofagasta a 1.— ...	1.—	1.179.372.—
Préstamos Hipotecarios:		
Centro Español de Concepción ... $	13.464.21	
Centro Español de Temuco ...	19.273.08	
Unión Esp. de Deportes Valpso. ...	30.000.—	
Otros Préstamos Hipotecarios ...	13.692.94	81.430.31
Bancos:		
Cuenta Corriente ...		128.223.31
Caja ...		624.76
Total de Inversiones y Fondos ...		$ 2.333.936.78
MUEBLES, UTILES Y MATERIAL:		1.13
DEUDORES DIVERSOS:		
Caja Reaseguradora de Chile ... $	2.701.34	
Agentes y Corredores ...	170.146.45	
Primas por cobrar ...	9.739.74	
Deudores por Siniestros ...	5.586.03	
Letras y Documentos ...	165.405.12	
Cuentas del Personal ...	11.738.76	
Cuentas Varias ...	27.298.36	392.616.35
ACTIVO TRANSITORIO:		
Dividendo Provisorio ...		80.000.—
Total del Activo ...		$ 2.806.444.26

PASIVO

RESERVAS TECNICAS:		
Riesgos en Curso ...		$ 420.486.79
PASIVO DE INVERSIONES:		
Caja de Crédito Hipotecario ...		84.210.58
ACREEDORES DIVERSOS:		
Compañías Congéneres ... $	14.353.86	
Oficina de Liquidaciones ...	87.856.92	
Acreedores por Siniestros ...	83.841.66	
Cuentas Varias ...	107.500.43	293.552.87
Total del Pasivo ...		$ 798.250.54
CAPITAL Y RESERVAS:		
Capital:		
Emitido 40.000 acciones de $ 28.— cada una ...		1.000.000.—
Reservas:		
Legal ... $	412.500.—	
De Inversiones ...	141.545.24	
Otras Reservas ...	164.540.38	718.585.62
GANANCIAS Y PERDIDAS:		
Utilidad ...		289.602.10
		$ 2.806.444.26

CUENTAS DE ORDEN

Valores en Garantía ...	$ 35.000.—	Garantía Directorio ...	$ 35.000.—

CUENTA DE GANANCIAS Y PERDIDAS

DEBE

Reaseguros ... $	1.059.596.46	
Reserva de Riesgos en Curso, Ejercicio actual ...	420.486.79	
Siniestros ...	387.144.33	
Comisiones, Impuestos, Sueldos, Gastos y Contribuciones en Operaciones de Seguros ...	512.621.62	
Castigos ...	27.646.71	
Intereses Hipotecarios ...	5.091.62	
Gratificaciones y Participación Directorio ...	37.561.37	
Impuesto a la renta, 3.a categoría	13.239.12	$ 2.463.388.21
Saldo Utilidad ...		289.602.10
		$ 2.752.990.31

HABER

Primas de Seguros y Reaseguros ...	$ 2.131.293.92	
Reserva de Riesgos en Curso, Ejercicio anterior ...	408.253.84	
Arriendos, Intereses y Dividendos menos Impuesto a la Renta ...	151.434.21	
Utilidad en Valores enajenados ...	43.589.69	
Bonificación Caja Reaseguradora ...	1.864.31	
Castigos Recuperados ...	2.854.42	
Participación Accidentes del Trabajo ...	13.700.82	$ 2.752.990.31
		$ 2.752.990.31

PATRICIO GARCIA VELA, Gerente.
MANUEL CESPEDES M., Contador.

INFORME

Hemos revisado el presente Balance, encontrando conforme los Saldos del Mayor y los Valores en Cartera.
Dejamos constancia que los Saldos están debidamente comprobados.
Valparaíso, Enero 23 de 1940.

MIGUEL SALAZAR. MELITON RUIZ.
Inspectores.

LA CATALANA

COMPAÑIA DE SEGUROS CONTRA INCENDIO, ETC.

AUTORIZADA POR DECRETO SUPREMO DE FECHA 31 DE MARZO DE 1919 Y 26 DE FEBRERO DE 1920

CAPITAL Y FONDOS ACUMULADOS: $ 2.302.782.16

CONSEJO DIRECTIVO:

JOSE CASTELLA GRANJA, PRESIDENTE. JOSE PLANELLA, VICEPRESIDENTE.

DIRECTORES:

Pedro Sanz de la Vega – Rosendo de Santiago – Modesto Casimiro
Vicente Noguera – Claudio Vicens.

Rosendo de Santiago A., GERENTE. Luis Musatadi G., SUBGERENTE.

OFICINAS: Santiago: AHUMADA 236 —:— Valparaíso: PRAT 871.

CONSEJO LOCAL VALPARAISO

Modesto Casimiro, PRESIDENTE. Antonio Pedrals, VICEPRESIDENTE.

DIRECTOR:
Delfin Bofill,

Patricio García V., GERENTE. Alfonso de Iruarrizaga, SUBGERENTE.

Agente Santiago: RAMON DE CAMINO G.

30ª MEMORIA

QUE EL DIRECTORIO DE LA COMPAÑIA DE SEGUROS "LA CATALANA" PRESENTARA A LA JUNTA GENERAL DE ACCIONISTAS EL DIA 31 DE ENERO DE 1940.

SEÑORES ACCIONISTAS:

En conformidad a lo que disponen los Estatutos, sometemos a vuestra consideración la Memoria y Balance General correspondiente a las operaciones efectuadas por la Compañía durante el año de 1939:

La utilidad obtenida en el ejercicio asciende a	$ 265.703.20
De la que se han deducido, castigos, gratificaciones, etc.	" 52.647.82
Resultando una utilidad líquida de	$ 213.055.38
Que unida al Fondo de Eventualidades de	" 76.913.64
Forman un total disponible de	$ 289.969.02

Que os proponemos distribuir como sigue:

A Reserva Legal	$ 21.305.53
A Cubrir dividendo provisorio de $ 2 — acordado julio	" 58.540.00
A Repartir un nuevo dividendo de $ 3.50 por acción	" 103.565.00
A Remuneración del Directorio	" 16.210.50
A Gratificación extra legal	" 7.695.09
A Fondo de Eventualidades el saldo de	" 82.652.90
TOTAL	$ 289.969.02

Las Acciones y Bonos que posee la Compañía, se han cotizado al precio de plaza en 31 de Diciembre de 1939 y su mayor valor de $ 3.166.60 ha pasado directamente al Fondo de Fluctuación de Valores.

Durante el presente ejercicio la Cía. ha adquirido terrenos colindantes a la propiedad del Teatro Almagro, que contribuyen a mejorar su valor.

Aceptada la distribución propuesta, los Fondos de la Compañía quedarían representados como sigue:

CAPITAL PAGADO	$ 1.490.250.—
FONDO DE RESERVA LEGAL	" 287.469.78
FONDO DE FLUCTUACION DE VALORES	" 23.013.88
FONDO DE REVALORIZACION DE BIENES RAICES	" 28.052.99
FONDO DE RESERVA DE LEYES SOCIALES	" 23.201.15
FONDO DE EVENTUALIDADES	" 82.652.90
RESERVA DE RIESGOS EN CURSO	" 367.141.46
	$ 2.301.782.16

Nos es grato informar a los señores Accionistas de que la producción de primas directas de las Compañías que forman el Consorcio Español de Seguros, efectuadas durante el ejercicio de 1939, ascendió a la suma de $ 12.043.774.99, cifra que representa un aumento de $ 300.860.45 respecto a la producción del año 1938.

Sentimos mucho tener que participar a los señores Accionistas el sensible fallecimiento de nuestro Director, don Pedro Picó Miró, lo que significa para nuestra Compañía la inestimable pérdida de su valioso concurso. En su reemplazo fué nombrado para ocupar el cargo el Accionista don Pedro Sanz de la Vega.

Por ausentarse del país y en carácter de indeclinable, envió la renuncia de su puesto el Director don Onofre Terrasa, siendo nombrado para ocupar la vacante nuestro gerente don Rosendo de Santiago A.

Corresponde a los señores Accionistas ratificar los mencionados nombramientos o proponer los reemplazantes.

Cesan en los cargos los Directores José Planella, Claudio Vicens, Modesto Casimiro y Pedro Sanz de la Vega. La Junta General puede nombrarles reemplazantes o reelegirlos por un nuevo período.

La Asamblea deberá también nombrar los Inspectores de Cuentas para el ejercicio en curso.

JOSE CASTELLA GRANJA, Presidente — ROSENDO DE SANTIAGO, Secretario.

Balance General de la Compañía de Seguros "La Catalana"

EN 31 DE DICIEMBRE DE 1939.

ACTIVO

INVERSIONES Y FONDOS:		
Acciones:		
1.000 Banco Español-Chile, 150.—	$ 150.000.—	
83 Caja Reaseguradora de Chile "B", 1.522.05	126.330.15	
5.850 Consorcio Español, Seguros Vida, 20.—	117.000.—	
1 Economato, S. A.	600.—	$ 393.930.15
Bonos:		
20.000 Caja de Crédito Hipotecario, 6-3/4, 76.50	$ 15.300.—	
200.000 Deuda Interna, 7-1, 77.75	155.500.—	
100.000 Pavimentación, 7-1, 76.—	76.000.—	
100.000 Garantía Fiscal, 7-1, 75.50	75.500.—	322.300.—
BIENES RAICES:		
Propiedad Teatro Almagro	$ 1.622.228.38	
Propiedad Viña del Mar	170.000.—	1.792.228.38
BANCOS:		
Español-Chile (Consorcio)	$ 57.499.32	
Español-Chile	85.636.87	143.136.19
CAJA:		
Saldo		7.084.53
MUEBLES Y UTILES:		
Muebles Oficina	$ 8.000.12	
Muebles Teatro Almagro	116.960.—	
Maquinaria Teatro Almagro	119.469.50	244.429.62
DEUDORES DIVERSOS:		
Agentes y Corredores	$ 146.560.70	
Oficina de Liquidaciones Res	2.359.07	
Primas por Cobrar	8.504.10	
Deudores por Siniestros	4.877.39	
Letras y Documentos	157.420.89	
Cuentas del Personal	10.249.52	
Cuentas Varias	18.177.63	350.149.30
ACTIVO TRANSITORIO:		
Dividendo Provisorio	$ 58.540.—	
Accionistas	6.282.30	64.822.30
		$ 3.318.050.47

PASIVO

RESERVAS TECNICAS:		
Riesgos en Curso		$ 367.141.46
ACREEDORES DIVERSOS:		
Sec. Liquidaciones Pool	$ 76.710.89	
Cías. Congéneres	12.532.84	
Acreedores por Siniestros	73.205.02	
Cuentas Varias	173.270.56	336.719.31
PASIVO DE INVERSIONES:		
Deudas Hipotecarias		494.548.41
CAPITAL Y RESERVAS:		
Capital:		
29.805 acciones de $ 50 c|u.	$ 1.490.250.—	
Reservas:		
Legal	266.164.25	
Eventualidades	76.913.64	
Fluctuación Valores	23.013.88	
Revalorización Bienes Raíces	28.052.99	
Leyes Sociales	23.201.15	1.907.595.91
		$ 3.105.005.09
SALDO: Utilidad		213.055.38
		$ 3.318.050.47

CUENTAS DE ORDEN

Valores en Garantía $ 52.500.— — Garantía Otorgada por Directores $ 52.500.—

CUENTA DE GANANCIAS Y PERDIDAS

DEBE

Reseguros	925.170.02
Reserva Riesgos en Curso Actual	367.141.46
Siniestros	341.435.79
Comisiones, impuestos, sueldos, gastos, participaciones, etc., en operaciones de seguros	469.780.06
Castigos	61.453.74
Impuesto tercera categoría	18.073.52
Servicio deuda hipotecaria	30.104.73
	$ 2.210.160.34
SALDO: Utilidad	213.055.38
	$ 2.423.215.72

HABER

Primas Seguros y Reseguros	$ 1.860.905.09
Reserva Riesgos en Curso—Anterior	356.469.45
Producto de Inversiones:	
Entrada por arriendos, menos contribuciones, dividendos, intereses percibidos, devengados y pagados, menos impuesto a la renta, etc.	189.767.44
Bonificación Caja Reaseguradora de Chile	1.627.80
Castigos recuperados	2.492.28
Otras Entradas:	
Participación en utilidad Sección Accidentes del Trabajo	11.962.66
	$ 2.423.215.72

JAIME BERNAL H., Contador. — ROSENDO DE SANTIAGO A., Gerente.

SANTIAGO, 24 DE ENERO DE 1940.

INFORME

Hemos revisado la Contabilidad y Saldos a que se refiere el presente Balance encontrándolos conforme.

RAMON CARBONELL U., Inspector de Cuentas — JUAN BRANCHADELL, Inspector de Cuentas

COMPAÑIA DE SEGUROS "LA TERRITORIAL"

Autorizada por Decreto Supremo No. 1762 de 5 de julio de 1919.

Capital y Fondos Acumulados ... $ 1.682.026.29

ISIDORO RUIZ ARAGON, Presidente — JOSE DACAL, Vice-Presidente

DIRECTORES:

TOMAS MAC AULIFFE, GMO. MURILLO S., ANTONINO OSTALE, MODESTO CASIMIRO, CARLOS PRIETO

PATRICIO GARCIA VELA, Gerente — ALFONSO DE IRUARRIZAGA, Sub-Gerente

JULIAN DE ECHENIQUE, Inspector General de Agencias

ANTONIO MARTINEZ ESPINOSA, Inspector de Agencias

ENRIQUE MORANDE, Presidente — JOSE CASTELLA, Vice-Presidente

DIRECTORES:

ENRIQUE MARTINEZ, HERMAN CRUZ G., LAUREANO MORAN, ALFREDO LEWIN

ROSENDO DE SANTIAGO, Gerente — LUIS MUSATADI, Sub-Gerente

AGENTES EN VALPARAISO:

GMO. MARTINEZ — JOSE DOMINGUEZ

AGENTES EN SANTIAGO:

CARLOS MOLLER TORO — VICTOR MENA A.

OFICINA PRINCIPAL:

Valparaíso, Prat 871 — Casilla 561 — Teléfonos 3770, 2839 y 6738

OFICINA SANTIAGO:

Ahumada 236, 2.o Piso — Casilla 3985 — Teléfonos 87684 y 82186

22a. MEMORIA.

QUE SE PRESENTARA A LA ASAMBLEA GENERAL ORDINARIA DE ACCIONISTAS EL DIA 29 DE ENERO DE 1940.

SEÑORES ACCIONISTAS:

De conformidad con lo dispuesto en el Art. 23 de los Estatutos, tenemos el agrado de presentar y someter a vuestra consideración, el Balance General y la cuenta de Ganancias y Pérdidas correspondiente a las operaciones efectuadas durante el ejercicio de 1939.

La cuenta de Ganancias y Pérdidas, deducidos los Gastos Generales, Provisiones, Castigos, Gratificaciones Legales y Participaciones de los Gerentes, da una utilidad neta de $ 206.113.85

que unido al Fondo de Futuros Dividendos de 28.626.49

da un total de $ 231.740.34

que os proponemos distribuir como sigue:

A cubrir el Dividendo Provisorio N.o 13 ($ 5.—)	$ 50.000.—
A Dividendo Final N.o 14 ($ 7.—)	70.000.—
A Participación Directorio (Art. 35)	16.210.50
A Fondo de Futuros Dividendos	88.001.37
A Gratificación de Empleados	7.528.47
	$ 231.740.34

Aceptada esta distribución, los Fondos de la Compañía quedarían representados como sigue:

CAPITAL TOTALMENTE PAGADO	$ 700.000.—
FONDO DE RESERVA LEGAL	500.000.—
FONDO DE FLUCTUACION DE VALORES	117.043.14
FONDO DE LEYES SOCIALES	16.530.99
FONDO DE RIESGOS EN CURSO	260.450.79
FONDO DE FUTUROS DIVIDENDOS	88.001.37
	$ 1.682.026.29

Nos es grato informar a los señores accionistas que la producción de primas directas, de las Compañías que forman el CONSORCIO ESPAÑOL DE SEGUROS, efectuada durante el ejercicio de 1939, alcanza a la suma de $ 12.043.774.99, cifra que representa un aumento de $ 300.860.45 respecto a la producción del año 1938.

En cumplimiento del Art. 14 de los Estatutos, os corresponde elegir, cuatro Directores en reemplazo de los señores Tomás Mac Auliffe, Antonio Ostalé, Modesto Casimiro y Guillermo Murillo Soffia, que han cumplido su período, pudiendo ser reelegidos.

Os corresponde asimismo el nombramiento de los Inspectores de Cuentas para el ejercicio del año 1940.

EL DIRECTORIO.

BALANCE GENERAL DE "LA TERRITORIAL".

CORRESPONDIENTE AL EJERCICIO COMPRENDIDO ENTRE EL 1.o DE ENERO Y EL 31 DE DICIEMBRE DE 1939.

ACTIVO

INVERSIONES Y FONDOS:			
Bonos:			
$ 40.000 Banco Hipotecario Valpso. 6-1	a $ 79.—	$ 31.600.—	$ 31.600.—
Acciones:			
4.000 Banco Español-Chile, a	$ 151.—	$ 604.000.—	
500 Soc. Gan. Tierra del Fuego, a	292.—	146.000.—	
500 Soc. Cemento Melón, a	230.—	115.000.—	
68 Caja Reaseg. de Chile "B", a	1.522.05	103.499.40	
46 Caja Reaseg. de Chile "C", a	1.522.05	70.014.30	
500 Cía. Chilena de Tabacos, a	118.—	59.000.—	
2.000 Soc. Ind. del Aysen, a	95.—	190.000.—	
4.150 Cía. Segs. Vida "C. E. de Segs." a	20.—	83.000.—	
1.500 Cía. Carb. e Ind. de Lota, a	37.75	56.625.—	
2.500 Cristalerías de Chile S. A., a	27.25	68.125.—	
1.000 Cía. Nac. Tejidos 'El Salto', a	31.—	31.000.—	
2.000 Cía. Exp. S. de Punta de Lobos, a	57.50	115.000.—	
6 Soc. A. Com. "El Economato", a	100.—	600.—	1.641.862.70
Bancos:			
Cuentas Corrientes			42.160.09
Caja:			647.14
Total Inversiones y Fondos			$ 1.716.270.93
MUEBLES, UTILES Y MATERIAL:			1.02
DEUDORES DIVERSOS:			
Caja Reaseguradora de Chile		$ 1.673.52	
Agentes y Corredores		105.380.22	
Primas por Cobrar		6.032.82	
Deudores por Siniestros		3.460.03	
Letras y Documentos		100.452.42	
Cuentas del Personal		7.271.02	
Cuentas Varias		8.974.81	235.253.84
ACTIVO TRANSITORIO:			
Dividendo Provisorio			50.000.—
Total del Activo			$ 2.001.525.85

PASIVO

RESERVAS TECNICAS:		
Riesgos en Curso		$ 260.450.79
ACREEDORES DIVERSOS:		
Compañías Congéneres	$ 8.890.62	
Oficina de Liquidaciones	54.418.84	
Acreedores por Siniestros	51.931.76	
Cuentas Varias	60.518.98	175.760.20
Total del Pasivo		$ 436.211.19
CAPITAL Y RESERVAS:		
Capital:		
Emitido 10.000 acc. de $ 70 c|u.		700.000.—
Reservas:		
Legal	500.000.—	
Fluctuaciones de Valores	117.043.14	
Otras Reservas	45.157.67	662.200.81
GANANCIAS Y PERDIDAS:		
Utilidad		203.113.85
		$ 2.001.525.85

CUENTAS DE ORDEN

Valores en Garantía $ 49.000.— — Garantía Directorio $ 49.000.—

CUENTA DE GANANCIAS Y PERDIDAS

DEBE

Reseguros	$ 656.317.20	
Reserva de Riesgos en Curso, Ejercicio actual	260.450.79	
Siniestros	240.943.32	
Comisiones, Impuestos, Sueldos, Gastos y Contribuciones en Operaciones de Seguros	332.048.26	
Castigos	17.124.50	
Gratificaciones	10.677.56	
Impuesto a la Renta 3.a Categoría	7.175.66	$ 1.524.937.31
		203.113.85
Saldo, Utilidad		$ 1.728.051.16

HABER

Primas de Seguros y Reseguros		$ 1.320.129.25
Reserva de Riesgos en Curso, Ejercicio anterior		252.873.06
Intereses y Dividendos, menos impuesto a la Renta		97.209.79
Utilidad en Valores Enajenados		46.429.37
Bonificación Caja Reaseguradora		1.154.70
Castigos Recuperados		1.768.03
Participación Accidentes del Trabajo	6.486.33	$ 1.728.051.16
		$ 1.728.051.16

PATRICIO GARCIA VELA, Gerente. — MANUEL CESPEDES M., Contador.

INFORME

Hemos revisado el presente Balance, encontrando conforme los Saldos del Mayor y los Valores en Cartera. Dejamos constancia que los saldos están debidamente comprobados.

VALPARAISO, Enero 23 de 1940.

J. E. W. COMBER — INSPECTORES — SERGIO PETTE

Kurul sobresale en el clásico "Carlos Alvarez Condarco"

El importado irá favorecido por las condiciones de esta carrera, sobre 1,400 metros.— Looping es el más peligroso adversario del hijo de King Lomond.— Una pista pesada favorecería las probabilidades de Procura.— Sandalia prestigiada por su performance a pescuezo de Anaconda. — Bombilla comandará el lote hasta la entrada de la recta

25,000 PESOS DE PREMIO AL VENCEDOR

El programa anunciado para el domingo próximo en el Valparaíso Sporting Club presenta como prueba principal el clásico "Carlos Alvarez Condarco". Esta competencia está reservada a los caballos que no hayan ganado un premio mayor de $ 25.000.— dejando de este modo sin participar a los mejores exponentes de nuestro "elevage".

Antiguamente en este clásico hacía su debut la generación de 2 años, la que se medía en el recorrido de 800 metros. Los productos más precoces salían a la pista viñamarina a hacer sus primeras armas. El primer ganador del "Alvarez Condarco" fué Capitolio, en 1924. Destacados "race-horses" inscribieron su nombre entre los ganadores. Trampiato, que después se adjudicó "El Ensayo", marcando tiempo récord, triunfó al iniciarse en las pistas en el clásico que conmemora a uno de los turfman más distinguidos y meritorios funcionarios del "Valparaíso Sporting Club", como lo fué quien será recordado en el premio central de pasado mañana.

CINCO PARTICIPANTES

Cinco serán los aspirantes a los $ 20.000 de recompensa ofrecidos al ganador, y por las condiciones de la carrera, están algunos más favorecidos que otros.

Encabeza el lote Procura, con 59 kilos. La hija de Maidstone ha sido preparada con anticipación para este encuentro, pero la importada no exhibe el mismo estado de training que en el invierno pasado. Además, la defensora de don Guido Valdés necesita pista pesada para desempeñarse mejor.

En la actual temporada Procura ha corrido una sola vez, y lo fué en el clásico "Eduarto Sousa", sobre mil metros, donde con 62 kilos remató última. Por consiguiente, la lógica aconseja prescindir de la pupila de Breque, a no ser que le corresponda actuar en cancha blanda, lo que no es difícil en el vecino balneario, por la frecuencia con que se presentan días nublados.

Looping, con 57 kilos, es rival formidable. El hijo de Firmament, con 52 kilos, derrotó por un cuerpo a Tempranero, Bombilla y Tridente, demostrando encontrarse en la mejor de sus formas. Es el más temible enemigo del favorito.

Sandalia, con 52 kilos, actuará en una distancia que le queda algo corta, pues su mejor campaña la ha realizado la pupila de Humberto Pérez en pruebas de más aliento.

Pero en esta oportunidad tendrá también que soportar la diferencia de peso con respecto a Kurul, pues cuando la derrotó Anaconda y llegó tercero el importado, éste le dispensaba siete kilos a la hija de Sandals.

En cuanto a Bombilla, consideramos también difícil que obtenga éxito pues, aparte de ir desfavorecida en los pesos, llevará en la distancia su peor enemigo, como que el domingo pasado se agotó en los 1.400 metros ganados por Krakovia, después de haber hecho ella el gasto del tren hasta la entrada de la recta, donde fué desplazada por Copete.

EL FAVORITO KURUL

Nos falta hablar de Kurul, precisamente el favorito de la prueba. El hijo de King Lomond, con 51 kilos, se sentirá muy cómodo, llevando un kilo menos que cuando derrotó a Ruler en el premio "Jockey Club Argentino". Después el defensor del corral "Alone" llegó tercero, distanciado, detrás de Anaconda y Sandalia, cargando en esa oportunidad 54 kilos, en el clásico "Andrés G. Scott". Pero entonces el pupilo de Humberto Pérez P. tuvo que ser forzado desde las primeras distancias, para seguir el violento tren que imprimieron a la prueba Cayalca y Bonheur, por lo que se agotó en los tramos finales. Así fué como Anaconda marcó para la milla el gran tiempo de 1.35 1/2. En cambio ahora, Kurul tendrá que entenderse con Bombilla en los tramos iniciales, a la que podrá seguir sin dificultad, para dominarla en cuanto pisen el derecho final.

Al favorito lo conducirá Osvaldo Ulloa.

TRES COMPETENCIAS DE 1.600 METROS DARAN GRAN ATRACTIVO AL PROGRAMA DEL DOMINGO PROXIMO

Adraste, sin la presencia de Cayalca, podrá anotarse su primer triunfo de la temporada.— Krakovia en condiciones de proseguir su serie de victorias en Viña del Mar.— Sans Gene reaparece después de su brillante performance en el clásico "Jockey Club Argentino"

PREMIO "EL MAGO"

En tercer lugar se correrá una serie de los handicaps de 1.600 metros, en la que figuran 15 inscripciones.

Especial consideración merecen, Don Fausto, que si no figuró el domingo pasado en la prueba que se adjudicó Volteador, anteriormente Zita tuvo que ser exigida para dominar por un cuerpo al hijo de Islam; Síntoma que como importada, reveló correr bien en la cancha del Sporting, finalizando segunda a 3/4 de cuerpo de Fiesta; Walpole, que el domingo mejoró su anterior performance llegando cuarto y Atahualpa, que ubicado al lado de los palos, puede aprovechar, desde la partida esta colocación de privilegio. También Marplatense, por su victoria última sobre Far Molto y White Horse, al que esta vez dispensa 5 kilos; Diablura, por su notable victoria sobre Pairrequeo y finalmente Nipón, que corrió discretamente el domingo, son cartas peligrosas que pueden alternar con los primeros a la llegada.

PREMIO "ECLAIR"

La primera serie de los handicaps sobre una milla y la más importante de las pruebas ordinarias de pasado mañana, tocará disputarse en quinto término de la cartilla.

Entre los siete competidores que ratificaron sus nombres, es tarea complicada hacer una selección, porque si hubiera que eliminar a alguno, ese tendría que ser Dalcahue, por sus pésimas performances pasadas y con todo, lo haríamos con temor, pues el hijo de Isabelino el día menos pensado va a volver por sus antiguos fueros.

Las cartas de más prestigio son a nuestro parecer, Adraste y Krakovia. La primera ha llegado segunda en sus dos presentaciones viñamarinas de la presente temporada, escoltando a Cayalca, habiéndose hecho cliente del pupilo de Juan Cavieres, cuya ausencia de esta prueba será un alivio para los del stud de la hija de Ad Gloriam. Krakovia en Viña del Mar, se transforma por completo y todos los años se gana una serie de carreras. Con lo poco que va corrido la actual "season", la pupila de Emilio Cáceres lleva dos victorias y con visos de no interrumpir la sucesión continuada de triunfos.

La tercera en discordia, en esta competencia sería Sans Gêne. Tercera de Kurul y Ruler en el clásico "Jockey Club Argentino" el día inicial, es un peligro vivo para las otras dos yeguas y sólo el peso de 58 kilos hace meditar sobre si el final no le será adverso a la importada.

Completan el conjunto, Marañón, después de larga "relache", y conviene hacer presente que de reaparecida no lo hace mal el corredor hijo de Maidstone; Ciclón que está recuperando sus formas y Gipsy Girl, con peligrosos 46 kilos, rivales que darán mayor interés y emoción a esta atrayente prueba sobre una milla.

PREMIO "EL PERAL"

En penúltimo lugar también se disputará otra serie de 1.600 metros especial para los aficionados que buscan dividendos tonificantes.

Prescindiendo de varios, que van en calidad de lances, tenemos animales de gran prestigio, como Roselina, Mallorca y Mito, que actuaron bien en sus recientes presentaciones; Perney, que ha estado figurando en el marcador y que esta vez será conducido por Ulloa, y finalmente Carcamán y Bas Bleu que en sus últimas presentaciones ocuparon el segundo puesto. De entre los nombrados seguramente saldrá el vencedor de esta difícil carrera.

Caupolicano tendrá muchos partidarios en carrera inicial

La mitad de los inscritos lleva fundadas pretensiones

Con 19 inscripciones cuenta la prueba inicial sobre 1.400 metros, para caballos no ganadores y tiene que ser complicada, no obstante tratarse de una carrera condicional.

Hay 9 rivales que llevan gran opción; Barabino y Caupolicano, que llegaron terceros en sus anteriores presentaciones; Punta, Pairrequeo y Manchester, que figuraron últimamente en el segundo puesto; Linares, que va mejorando sus performances, lo mismo que Las Peñas, por su cuarto puesto reciente.

Además hay que agregar a Rumana, que rodó el domingo pasado y que tiene a su haber un cuarto puesto en el Hipódromo en una prueba análoga y Maestría, que partió rezagada en la prueba inicial del domingo último. La elección merece estudio profundo y el que se imponga lo hará estrechamente y más que seguro con suculento dividendo.

Caupolicano, por la espléndida colocación que le correspondió en la partida, probablemente arrastre, con las preferencias de los apostadores.

EMOCIONANTES LLEGADAS SE PRODUCIRAN EN LOS HANDICAPS DE MIL METROS DEL SPORTING

Las cinco series de velocidad se presentan complicadas y habrá dividendos elevados.— La prueba del desquite motivará una lucha sensacional por el puesto de honor entre los campeones

PREMIO "ESTAVIANA"

La serie inferior de los handicaps de mil metros se correrá en segundo lugar, y la friolera de 22 adversarios ratificó sus nombres, siendo bastante complicada la elección, pues hay por lo menos diez participantes con probabilidades.

Oriental, que llegó segunda de Campito y después remató tercera de Urano, es tan peligrosa como Solex, cuyo tercer puesto de Lantelme y Pile lo acredita como uno de los más capacitados para imponerse, toda vez que ahora les dispensará sólo dos y cinco kilos, respectivamente.

También Zara, que se vió muy ligera al rematar cuarta en el Hipódromo y Prince Noir, que ocupó igual colocación en la referida prueba que se adjudicó Lantelme, han de pelear la recompensa en los tramos decisivos; finalmente, Gironda, cuarta el domingo pasado; Doña Francisquita, que ha corrido discretamente; Bola de Nieve, victoriosa en su anterior presentación y Novamás, que llegó muy cerca de Lorena y Manchester el domingo, deben contribuir a darle más interés y emoción a esta difícil carrera.

PREMIO "ESTADISTA"

En cuarto lugar saldrán a la cancha los competidores del premio "Estadista", también 4.a serie de los handicaps de 1.000 metros.

Entre 16 adversarios, creemos que las mejores cartas deben ser, Far Molto, Bula de Oro, Farrutita, Perla Falsa y Pampito. Far Molto, remató segundo, recién llegado al Sporting, correspondiendo a su brillante performance anterior en La Palma, donde ganó por 10 cuerpos a Talaganito. Bula de Oro completó el marcador en la prueba ganada por Jarana que fué adjudicada a Busca Pleito por haberle faltado paso a la pupila de César Covarrubias. Farrutita fué vencida estrechamente por Anfitrita, después de porfiada lucha y montada por L. Jara, que nuevamente guiará a la hija de Milímetro.

Perla Falsa ya se aclimató en el Sporting, como lo indicó el tercer puesto que logró el domingo detrás de Odiosa y Brillantina, y por último Pampino, tercero a poco más de un cuerpo de Fiesta y Síntoma, cargando el mismo peso que llevará el domingo, también venderán muy cara la derrota. La elección es difícil y posiblemente la yunta que presentará el Mago Caviers formada por Bula de Oro y Farrutita, sea la más cotizada.

PREMIO "ESTRUENDO"

Bastante complicada se presenta la tercera serie de los handicaps de mil metros, que se correrá en sexto lugar.

Aparte de Langloy, que es muy rápido y de Dalila, con la que tienen amenazado un lance desde hace tiempo, son enemigos de gran consideración, Dargelín, que la última vez que corrió en el Hipódromo se quedó en la partida; Acharolado, del que tenemos mejor idea de lo que ha demostrado en público, Bacarat, que llegó muy cerca de Jarana y Busca Pleito, el día del distanciamiento; Campito, cuya última defección no tomamos en cuenta, ateniéndonos a su anterior triunfo sobre Oriental y Jarana, que merece desquitarse de aquel injusto despojo del primer premio y que ahora dispensará un kilo menos a la pupila de Arturo Muñoz. También serán enemigos temibles, Villalonga y Napoleonette, que se ven en gran estado de training y Siracusa, que actúo en forma discreta en la tantas veces mentada prueba en que le dieron el premio a Busca Pleito.

PREMIO "EL TANGO"

La segunda serie de los handicaps de mil metros saldrá a la cancha en octavo lugar del programa, a luchar por una recompensa de $ 7.000.

Muy complicada al apostador se presentará esta competencia, pues Insignia actuará ahora en un lote inferior; La Sinventura corrió bien, aunque no figuró en la prueba de clausura que se adjudicó Féride; Iluminata, después de obtener brillante triunfo, llegó cuarta el día 14 del presente; Andaluz ha caído a un peso conveniente; Senaturia triunfó al gran estilo sobre Carcamán y Cocktelera; Aurora, ha finalizado cuarta en dos ocasiones consecutivas y Rondana, a 51 kilos es adversaria temible, sobre todo si no se toma en cuenta su última defección y se considera el tercer puesto que alcanzó detrás de Iluminata y Salviva, precediendo a Aurora.

Como puede apreciarse, la distribución de los pesos ha sido hecha en forma científica, lo que dará lugar a una llegada apasionante, la que puede ir acompañada de un reconfortante dividendo.

La serie principal de los handicaps de mil metros ha sido ubicada en último lugar y los mejores "flyers" actualmente en training saldrán a dirimir supremacías, muy bien handicapeados, lo que motivará una lucha sensacional por el puesto de honor.

Aligator, que llegó quinto en el clásico "Eduardo Sousa" ganado por Looping; Tridente, que fué vencido al final en este mismo premio y después llegó segundo de Féride; Sostenido, tercero en esta competencia; Féride, ahora recibiendo sólo 5 kilos de Tridente y dos de Sostenido; Anfitrita, por su emocionante triunfo sobre Farrutita; Barina, segunda de Tango Bar a 3/4 de cuerpo y Cocktelera, escoltadora de Senaturia y Carcamán, deben alternar en los puestos delanteros en la recta final y el vencedor seguramente será el que tenga mejor conducción y actúe con más fortuna durante el recorrido. De esta suerte, los apostadores perdidos, tendrán amplio campo donde buscar el ansiado desquite.

Muy abiertas se presentan las carreras que integran la cartilla matinal del Chile

Todas las pruebas han conseguido numerosas anotaciones, lo que seguramente dará margen para que se produzcan remunerativos dividendos.— Destacando las mejores chances y ubicando las posibles sorpresas

Un programa de grandes atractivos y de pronóstico por demás complicado, es el que se desarrollará en la mañana del domingo en el Hipódromo Chile, y que consulta nueve carreras en esta oportunidad, a las que sirve de base el clásico Handicap de Verano, sobre 1.500 metros.

Primera y Segunda

Encabezan la lista las series A y B del premio **Alacrán**, condicional sobre 1.400 metros, destinado a 3 años no ganadores, y en donde intervendrán la friolera de 26 potrancas, dispuestas a cambiar de categoría.

En la primera de ellas, sobresalen Diana VI, que seguramente será la favorita, por el segundo puesto detrás de Diatriba; Cenicienta, que ha corrido bien en sus anteriores; Alicina, que fué quinta en la de Aurita; India Viva, que se clasificó cuarta de Bella Somma, y finalmente, Soplona, que debe de escoltar a Diatriba y Simpson.

Los lances más probables nos parecen Comadrita y Ruca que cuentan con movidas muy satisfactorias.

La otra serie debe resolverse entre Kazan II, que no hace mucho llegó cuarta de Lelili, el Club Hípico; Florista, que remató tercera de Aurita Palinge; La Mayor, que escoltó a Beltraneja, Diana y Soplona; Tengo Prisa, que fué cuarta de Diatriba, y por último, Tiger Lily, que ocupó igual colocación en la de Milo.

Por sus discretas actuaciones últimas, creemos que son Desmayada y Stefanía, las llamadas a deparar la sorpresa.

Tercera y Cuarta

A continuación se disputarán las series inferiores del premio Ahuí, handicaps sobre 1.200 metros, y en donde no es tarea sencilla acertar con los vencedores, en vista de la equitativa distribución de los pesos.

La quinta serie lleva sus mejores cartas en Almudevar, La Pallice, Milonguera, War Lady, Bombita y Quelques Fleurs, que han corrido bien en sus pasados compromisos, aparte de que van a kilos muy convenientes, y por lo tanto, serán los que cuenten con las más altas cotizaciones.

Cedrowa, que ha mejorado bastante y Barletta y Chicharra, que van a pesos por demás cómodos, pueden ser las encargadas de la avería.

En la serie siguiente, vemos bien colocados a Miliciano, que fué segundo de Bacarat; Armande, que escoltó a Señor Joaquín, en el Club Hípico; Diamante, que batió a Kolynos, no hace mucho; Empeñosa que remató detrás de Malven; Iprez, que se clasificó segundo de Fenomenal, y por fin, Good Luck, que fué batida por Ras Taffari.

Cóndor, Huacho Culebra y Quillacón, son los de mayores probabilidades para postergar a los anteriores y con el aliciente de un magnífico sport.

Quinta

En quinto término se correrá la tercera serie de 1.200 metros, tanto o más difícil que las anteriores, ya que gran parte de los anotados, llegan con justificadas pretensiones al encuentro.

Los preferidos del público serán Malico, que viene de llegar tercero de Noche Obscura y Tzarevitz; Rucamanqui, que se impuso por amplio margen sobre Perla Falsa; Malven, que acaba de escoltar a Indolente; Calladita y Correcto, que van a pesos muy cómodos y por último, Beltraneja, que batió a Diana y Soplona, en la salida de perdedores.

Como probables batatazos, señalamos a Fuad, Sarraut y Pocholita, que han evidenciado progresos en sus trainings.

Séptima

Después del clásico tocará su turno a la serie principal de velocidad, y en donde los 17 kilos que comprende el handicap, se prestan admirablemente para que el vencedor salga de donde menos se piense.

Icticinia, que fué cuarta de Pompoon, aparece con idéntica chance a Linajudo, que ha cotejado bien a Mississipi, que llegó tercera en la citada prueba de Pompoon. A su vez, Netrón, a 55 kilos es rival en extremo temible; Fiandín se clasificó tercero de Sostenido y Barina y por fin, Pretencioso va en inmejorables condiciones y bien puede triunfar en un cánter.

Los encargados del dividendo pueden ser Canónigo, que reaparece con espléndido training o Almo Vilu y Oklahoma, que van peligrosamente livianos.

Octava

El handicap de fondo, premio Aureola, sobre 2.000 metros, es una de las competencias más interesantes del programa tanto por los elementos que tomarán parte, como por las chances equiparadas de la de casi todos ellos.

Los favoritos serán Blanca Nieve, por su cuarto lugar en la que ganó Ki-Ku; Crucero y Agustín que remataron tercero y cuarto, respectivamente, de Mailito; Mambú, que se desempeñó muy discretamente en la que ganó Volteador; Escorial que no hace mucho llegó segundo de Las Delicias; Caballero Errante y Caloria, que han corrido bien en sus anteriores, y por último, Chirimoyo, que se ha visto muy bien en sus correteos.

Los lances más probables serían los de Rotschild y Espartaco que son los de más clase en el conjunto, aparte de que resisten los pesos altos.

Novena

Se dará fin a la interesante reunión con otra de las series de 1.200 metros, y que ha resultado muy apropiada para que se produzca un suculento sport, ya que buena parte de los inscritos cuentan con títulos para triunfar.

Los candidatos de mejores títulos nos parecen Salviva, que llegó cuarta de Noche Obscura; India Brava, que no hace mucho ganó a Marniere y Azulino, en el Club Hípico; Guardia Vieja y Metejón, que remataron primera y segunda, respectivamente, en esta misma distancia; Hija Rubia e Ismailow, que han caído a kilos muy cómodos, y finalmente, Iliada, que ha sostenido una buena campaña en esta pista.

La sorpresa puede venir del lado de Blas Pascal o Carmiña, que se han visto bien en sus ejercicios en privado.

CIGARRILLOS RUBIOS
TURF
EXIJALOS.
SI DESEA ALGO
REALMENTE BUENO
80 CTS.

SE NECESITAN MEDICOS
Se necesitan médicos pediatras para Puerto Natales y Punta Arenas con renta aproximada de $ 35.000 y $ 30.000 mensuales, respectivamente. Informes y remisión de antecedentes, a DIRECCION MADRE Y NIÑO, Caja de Seguro Obligatorio, MORANDE 107, 4.° PISO, HASTA EL 5 DE FEBRERO.

TERMAS DE CHILLAN
TEMPORADA EN TODO SU AUGE.
Ante la guerra y a todas las calamidades, las TERMAS DE CHILLAN son el refugio obligado contra todas las intranquilidades. Cada año se anotan nuevos recordatorios que confirman y reafirman su salud quebrantada y los nervios descentrados. Nada pueden todos los males contra el poder de sus aguas milagrosas.
GRAN PISCINA alimentada con aguas temperadas de fiesta el final de todas las neurastenias y es una recreación para todos, grandes y chicos, sanos y enfermos. El vapor azufre, el fierro, la potasa, la magnesia y el cromor, unidamente con su radioactividad inigualada son cura radical para todos los achaques por rebeldes que sean.
Atención médica a cargo de los doctores
Meza Olva y Faivovich.
PIDA CON TIEMPO SUS HABITACIONES.
Referencias: Oficina de Informaciones de los FF. CC., Bandera 200, Santiago, o Casilla 316, Chillán.
A. SIVORI, CONCESIONARIO.

SELECTO GRUPO DE ESPECIALISTAS SE MEDIRAN EN EL CLASICO "HANDICAP DE VERANO"

Dieciocho competidores lucharán por los 20,000 pesos de premio.— Kobi, Tempranero, Plauto, Ki Ku y Mailito se perfilan como las cartas de más prestigio

Principal atractivo de la reunión del domingo en el Chile, es la disputa del clásico, Handicap de Verano, sobre 1,500 metros, con una recompensa de $ 20,000 al ganador y en donde han ratificado inscripciones 18 competidores, entre los cuales median doce kilos, los que se prestan admirablemente para que el vencedor salga de donde menos se piense.

A continuación detallamos la chance de cada uno de los inscritos.

KOBI, 58 (J. Silva).— Es todo un campeón, y recordando que fué segundo de Almatoa en el Club Hípico, cargando 59 kilos, hay que llegar a la conclusión de que aquí ocupará sitio de preferencia a la llegada.

ALMATOA, 56 (E. Castillo).— Escasamente pudo rematar quinta en la que se adjudicó Ki Ku. Estimamos que la distancia le queda un poco corta y de ahí que sólo nos guste en calidad de lance.

TEMPRANERO, 56 (O. Ulloa). — Es muy corredor el hijo de Duraznito, como lo demostró al llegar segundo de Looping, en los 1,000 metros del clásico Eduardo Soussa, en Viña. Una vez más estará en la quemada.

BONHEUR, 54 (E. Asenjo).— Muy mal se condujo en la milla del Andres Scott, ganada por Anaconda, en donde remató de los últimos. Difícil vemos que pueda rehabilitarse de ese fracaso, en esta difícil carrera.

ROTSCHILD, 54 (L. SALAS). — Ha fracasado en sus últimas, pero cargando pesos muy altos. A 54 kilos es gran candidato, pues, ya hemos visto lo que corre el hijo de Commuter.

GIL ROBLES, 54 (M. Quezada).— En esta pista se desempeña admirablemente, y como reaparece en magníficas condiciones, hay que tenerlo muy presente en las apuestas.

PLAUTO, 49 (L. Rodríguez). — En corral con el de más arriba, y que acaba de perder escasamente contra Ki Ku, en esta misma distancia. Aquí puede cobrar desquite perfectamente.

VESPERTINO, 53 (J. Herrera).— No lo descuiden ni por broma, pues llega muy limado a esta competencia, y ya hemos visto los puntos que calza el alazán en tiros medios.

VODKA, 52 (P. Flores).— Ha sostenido una brillante campaña, y como ahora baja bastantes kilos con respecto a su última, puede ser la vencedora y con suculento dividendo.

BOUGANVILLA, 51 (J. Molina).— Intentará hacer el recorrido de una hebra, como es su táctica habitual. En el papel, destaca innegable chance al cómodo peso que le ha correspondido.

KI KU, 51 (A. Silva).— Su reciente victoria sobre Plauto, habla sobre su estado sobresaliente. Será de los favoritos y seguramente se encontrará entre los primeros a la llegada.

POMPOON, 51 (E. Orellana). — Derrotó holgadamente a Vodka, pero después se clasificó tercero de Ki Ku y Plauto. Puede y paga una billetada enorme.

NETRON, 50 (L. A. Bravo).— Se presenta de un corto descanso, en buen estado de preparación. Es un bonito lance y con bastantes probabilidades.

CONVALLARIA, 49 (R. Hinojosa).— Viene de llegar última pelada en la citada prueba de Ki Ku. No creemos que pueda rehabilitarse tan rápidamente.

MAILITO, 49 (J. Donoso).— Ganó de correr a correr a Almatoa en 2,000 metros. Conserva su gran estado y seguramente estará en el marcador.

LAS DELICIAS, 48 (E. Canales).— Varias victorias ha conquistado últimamente, pero sobre rivales muy inferiores. A pesar de todo, puede.

FILIGRANA, 46 (O. Vergara.- Fué cuarta de la anterior, y una vez más, estará batida por ella.

MAGERIT, 46 (G. Sepúlveda). — Remató tercero de Las Delicias y Almo Vilu. Muy difícil.

Los aprontes de ayer en el Sporting e Hipódromo Chile

Valparaíso Sporting

PISTA DE ARENA

ESMERALDA, O. Gutiérrez, 400 metros en 25 2/5; repitió en 25.

LOOPING, C. Guerra, 400 en 23 3/5.

LANGLOY, aprendiz, 600 en 46 3/5.

TRIDENTE, aprendiz, 700 en 46 2/5.

NAVAL, P. Flores, 400 en 24 3/5; repitió en 25.

OLIMPICO, L. Araya, y Oración, G. Cabrera, 400 en 24 4/5; repitieron en 24 3/5, llegando ambas veces iguales.

PATACHE, aprendiz, 400 en 26.

SATANELA, L. Galaz, 700 en 45 2/5.

RONDANA, O. Vergara, 400 en 25 3/5.

ACUSTICA, G. Cabrera, 400 en 24 2/5.

PRINCE NOIR, M. Ocampo, 800 en 52 2/5; repitió en 52 1/5.

SANTIDAD, L. Araya, 600 en 42 2/5; repitió en 40.

MALILMI, L. Araya, 600 en 38 1/5.

MARPLATENSE, P. Gonzalez, 1,200 en 1.22.

ALIGATOR, G. Cabrera, 600 en 38 1/5.

BONHEUR, J. Marchant, 600 en 38 1/5.

G. GIRL, P. Flores y Roselina, aprendiz, 1,400 en 1.35, ganando G. Girl por tres cuerpos.

LEOPARDO, J. Donoso, 800, en 52; repitió en 38 2/5.

ILUMINATA, aprendiz, 400 en 24 3/5.

SENATURIA, M. Ocampo, y Refugada, G. Cabrera, 800 en 50 1/2, llegando iguales.

CABOCLA, L. Araya, 400 en 24 3/5.

ROLAND, O. Vergara y Mi Chinita, aprendiz, 700 en 42 2/5, llegando iguales; repitieron en 45, ganando Roland, por dos cuerpos.

FOX TERRIER, P. Flores, 700 en 44 3/5.

ERITREA, aprendiz, 400 en 25 3/5; repitió 300 en 31 3/5.

Sr. JOAQUIN, O. Vergara, 700 en 45.

COCKTELERA, A. López, 400 en 24 3/5.

BOLA DE NIEVE, aprendiz, 200 en 12 1/5.

PAMPINO, A. Vásquez, 400 en 24 2/5.

CRAP, R. Cárdenas, 400 en 26 4/5; repitió en 26 1/5.

SALVIVA, aprendiz, 200 en 12 2/5.

NOCHIELO, L. Araya, 400 en 25.

SONAMBULO, G. Cabrera, 600 en 38 1/5.

BILBAO, O. Vergara, 400 en 25 3/5; repitió, acompañado por Tango Bar, aprendiz, 600 en 38 3/5, llegando iguales.

L. HARVEY, aprendiz, 400 en 24 3/5.

RAGONDIN, L. Jara, 400 en 26; repitió en 25 3/5.

CAMPITO, A. López, 800 en 37.

MILO, G. Cabrera, 400 en 27.

NO CREIA, A. Gonzalez, 400 en 25 2/5.

WALPOLE, J. Alarcón, 400 en 26.

AURORA, J. Donoso, 400 en 24 2/5.

ZARA, R. Cárdenas, 200 en 12; repitió en 12 2/5.

FERIDE, aprendiz, 200 en 12 1/5; repitió en 12 1/5.

Mr. LEE, aprendiz, 1,000 en 1.6; repitió en 1.6.

PERICLES, R. Cárdenas, 200 en 12 2/5.

BARBARA LEE, aprendiz, 200 en 12.

SANDALIA, M. Ocampo, 400 en 24 2/5; repitió en 24.

KURUL, O. Ulloa, 400 en 24 3/5; repitió en 23 4/5.

CAUDILICANO, G. Sarmiento, y Ataman, A. Vásquez, 400 en 25 2/5; repitieron en 24 3/5, llegando ambas veces iguales.

BALANCIN, aprendiz, 400 en 25 2/5; repitió 600 en 39 2/5.

KACASENO, F. Castillo, 400 en 25.

SCHUBERT, A. Vásquez, y Belisario, G. Sarmiento, 600 en 37 3/5, llegando iguales.

Hipódromo Chile

Pista de Arena (subida)

LA MAYOR, aprendiz, 600 metros en 40.

COMADRITA, aprendiz, 400 metros en 26.

ASOCIADA, O. López, 600 metros en 39 y repitió igual.

CARMITA, H. Herrera, 800 metros en 52 3/5.

INDIA VIVA, C. Rebolledo, 1,000 metros en 1.10.

TENGA PRISA, H. Herrera, 600 metros en 40 y repitió en 40 3/5.

PONTINIA, O. Núñez, 400 metros en 27 y repitió igual.

LONCOCAPIRO, aprendiz, 600 metros en 38 2/5.

KOLI, J. Silva, 800 metros en 55.

IMPERATOR, E. Cañales, 1,000 metros en 1.6.

BLAS PASCAL, J. Silva, 400 metros en 25 3/5.

RUCACURA, aprendiz, 400 metros en 25 2/5, repitió igual.

METEJON, M. Quezada, 400 metros en 25 3/5; repitió igual.

SOPLONA, aprendiz, 600 metros en 40.

GIL ROBLES, M. Quezada, 600 metros en 38 3/5; repitió en 38.

MISS X, G. Valencia, 600 metros en 40 3/5.

DAMIANA, O. Rivera, 600 metros en 38 4/5.

VODKA, C. Rebolledo, 600 metros en 36 y repitió 800 metros en 52.

CHIFULITA, R. Hinojosa, 600 metros en 40, repitió igual.

INFIDENTE, aprendiz, 400 metros en 26 2/5, repitió igual.

IMPOSIBLE, J. Molina, 600 metros en 41, repitió en 39 3/5.

CHALONS, C. Rebolledo, 800 metros en 54 y repitió 1,000 metros en 1.6.

EMPEÑOSA, aprendiz, 400 metros en 26 2/5.

ESPARTACO, L. Ahumada, 1,000 metros en 1.6; repitió en 1.7.

CRUCERO, M. Quezada, 200 metros en 12.

HIJA RUBIA, E. Canales, 600 metros en 39 2/5.

ODOL, C. Moreno, 400 metros en 26 2/5.

CLOSCOTCH, G. Valencia, 400 metros en 26 3/5.

ESCORIAL, F. Orellana, 600 metros en 39 3/5; repitió 800 metros en 54.

CLEMATIDE, M. Salazar, 400 metros en 25 2/5.

KAZAN II, O. Rivera, 400 metros en 25 2/5, repitió igual.

REMANSITO, aprendiz, 400 metros en 25 2/5, repitió igual.

ALFORJA, M. Quezada 400 metros en 26.

BELTRANEJA, O. Rivera, 600 metros en 39 2/5.

PRETENCIOSO, M. Quezada, 400 metros en 25 2/5, repitió igual.

JACOBINA, aprendiz, 600 metros en 39, repitió en 38 3/5.

FUAD, J. Silva, 200 metros en 12 3/5, repitió en 12.

BLANCA NIEVE, aprendiz, 800 metros en 53.

PISTA DE ARENA (BAJADA)

CONDOR, C. Rebolledo, 200 metros en 12; repitió igual.

LA PALLICE, J. Molina 600 metros en 38.

RUCAMANQUI, O. Núñez, 400 metros en 25 3/5, repitió en 24.

HIPODROMO CHILE
Junta General Ordinaria
En conformidad a lo dispuesto en los artículos 13, 15, y 25 letra F. de los Estatutos, por orden del Directorio, convoco a Junta General Ordinaria de Accionistas para el miércoles 31 del actual, a las 11 horas, en las oficinas de la Sociedad, Huérfanos 801.
Santiago, enero 23 de 1940.
CARLOS BRAGA,
Presidente

LA VIBRANTE COMEDIA "MUJERES" EN LAS FUNCIONES DE HOY EN EL TEATRO CARRERA

Pocas comedias han logrado en nuestro público un éxito más definido que esta obra teatral de Claro Boothe, dada a conocer en la sala del Carrera, por el elenco femenino que encabeza la primera actriz Rosario García Ortega, y que en las veladas de hoy llega a las 43 representaciones consecutivas en la capital.

Uno de los principales atractivos de "Mujeres", es la suntuosidad con que ha sido montada. Como es costumbre de esta Cía., luce hermosos decorados y lujosísimas toilettes, confeccionadas ex profeso para esta comedia por nuestras principales casas de moda.

Las localidades para estas funciones son numeradas, y se encuentran a la venta en la boletería del teatro desde las 10 de la mañana.

La empresa nos pide anunciar a nuestros lectores que esta Cía. pues tiene compromisos que cumplir en Buenos Aires, en fechas próxima.

"LA PRIMERA LEGION", REPITE HOY LA CIA. DIAZ DE MENDOZA EN EL TEATRO MUNICIPAL

La obra de Lavary, "La Primera Legión", que ha constituído una novedad escénica para nuestro ambiente, y ha servido para aquilatar los méritos artísticos de los elementos masculinos del conjunto de la Cía. Ortega-Mendoza, se repite hoy en las funciones de tarde y noche del Municipal.

En esta comedia de verdadero interés escénico, y que trata del problema de la fe, destacan su actuación el primer actor Carlos Díaz de Mendoza, López Silva, Benedicto, Comella, Altavaz, Díez, Perdiguero, y otros.

"ENTRE GALLOS y MEDIA NOCHE", HOY EN EL T. AV. MATTA

Una función interesante es la que habrá en vermouth y noche de hoy, en el Teatro Avenida Matta, con la representación de la aplaudida comedia cómica de Carlos Cariola, titulada "Entre gallos y medianoche", que será puesta en escena por la Compañía Nacional de Comedias y Sainetes.

Una feliz coincidencia ha hecho que en el reparto de esta graciosa pieza, actúe casi la mayoría de los artistas que trabajaron en el film del mismo nombre: Enrique Barrenechea, en el rol de Ildefonso, Américo López, haciendo el lechero, Pancho Huerta, Andrés Villa, y Anita González, sin contar, además, con la labor eficiente de Adolfo Gallardo, que hará el Coronel, y de Alicia Lagarde, Elena Puelma y varios más.

EL DEBUT DE OLVIDO LEGUIA Y LUCHO CORDOVA EL SABADO EN EL IMPERIO

Suceso artístico y de risa promete ser el debut de la Compañía de Comedias Cómicas de Olvido Leguía y Lucho Córdova, el sábado en el Teatro Imperio con la chispeante comedia chilena "El hombre que se ríe", original de J. Fernández Blanco, uno de los autores de "El fabricante de lluvias".

Esta nueva temporada de Leguía-Córdova, a base de estrenos para Chile, será toda una serie de estruendosos éxitos, debidos tanto al conjunto mismo, suficientemente conocido entre nosotros, como por la cuidadosa selección de las obras que se ha hecho, escogiéndose tanto de las numerosísimas que han entregado los autores nacionales, como de las más celebradas de las estrenadas últimamente en el extranjero.

El repertorio es así vasto y selectísimo, pero, entre todas las piezas ya preparadas y listas para ser puestas en escena, Córdova ha escogido "El hombre que se ríe", por ser de méritos y de actualidad palpitante.

"EL AMOR DEL POBRE NEGRO", HOY EN LAS REVISTAS DEL BALMACEDA

Precedido de dos películas, "Corazón Heroico" y "El Encubridor", hoy en ambas funciones del Teatro Balmaceda, la Compañía Revisteril Bataclánica "Cóndor", pone en escena la graciosa revista cómica de Eugenio Retes y Romilio Romo titulada, "El amor del pobre negro", que ha constituído éxitos de risas. En los cuadros musicales actúan el núcleo bataclánico de diez y seis segundas tiples bailarinas, la cancionista típica criolla Mariquita del Río, el ejecutante de concertina Leo Zuckermann, el cantor argentino José Suárez, los folkloristas del Conjunto "Los Troperos del Alba" y las bailarinas fantasistas Betty y Gloria.

En el cuadro cómico hablado hacen reír de buena gana, Romilio Romo, Retes, Villanova, Blanca Arce, Eva González, Gloria del Castillo, Fuentes, Sam Brown y Cantó.

FUNCIONES DE LA COMPAÑIA DE REVISTAS DEL TEATRO VICTORIA

Numerosísimo público asiste a los espectáculos revisteriles cómico-musicales del Teatro Victoria, cuya Compañía, encabezada por Blanca Negri, Lolita Cortez, Les Harding, Clarise, Christian, Giselle y otros, ha sido bien recibida, y cosecha bastantes aplausos.

En ambas funciones de hoy del "Victoria" se hacen las dos últimas representaciones de las dos jocosas revistas picarescas de Eugenio Retes, tituladas "Adelanto" y "San Carlos, canal de suicidas", que ha conocido éxitos para el espectáculo de Victoria y para los intérpretes de la parte cómica formada por Eugenio Retes, Blanca Arce, María Godoy, Lolita Cortez, Guillermo Pedemonte y Alejandro Lira.

Artista chileno hoy en el T. Esmeralda

El Gran Tomás, artista chileno que ha ganado prestigio por sus trabajos de ilusionismo y prestidigitacion qeu se presenta esta noche en el Esmeralda, en el festival a favor de Chito Faró.

Festival del cantor Chito Faró, hoy en el Esmeralda

Esta noche se realiza en el Teatro Esmeralda el anunciado festival de homenaje, beneficio y despedida del cantor nacional Chito Faró, acto que ha despertado interés y con la participación de varios artistas de radio y de escenario, incluso el debut del ilusionista "El Gran Thomas", artista chileno cuya labor ha sido siempre celebrada.

"No me cantes Barrilito de Cerveza"

En sus espectáculos sabatinos de mañana, la Compañía "Cóndor" hace un importante cambio de programa, estrenando la nueva revista parodia de Eugenio Retes y Romilio Romo titulada "No me cantes barrilito de cerveza", con el debut del actor cómico radial Pluchito de Tucana y cuyas actuaciones cénicas están destinadas a ser bien recibidas por nuestros aficionados.

HOY
EL MEJOR PROGRAMA PARA EL MEJOR PUBLICO
VICTORIA-CARRERA

Tarde 6.30—Noche 10 P. M. REVISTAS COMICO-MUSICALES con un elenco de sólo "estrellas"
Señora, si Ud. no se desnuda yo la mato
y SAN CARLOS, CANAL DE LOS SUICIDAS
Precios: Plate $ 6 — Alta $ 5—Pullman $ 4

Tarde 6.30—Noche 10 P. M. Compañía de Comedias de Rosario García Ortega y Carlos Díaz de Mendoza, con la sensación del año teatral
MUJERES
Ultimas representaciones!
Precios: Platea $ 6—Balcón $ 3.40—Galería $ 1.00

Mañana estreno dos nuevas revistas
"MUÑEQUITA DE CARNE"
y "AMORCITO CONSENTIDO"

HOY BAQUEDANO
Matinée 3 P. M. Platea $ 4.
ESPECIAL Y NOCHE
Platea $ 6
Balcón $ 4.60
Metro Goldwyn Mayer presenta el drama fascinador de un hombre de Dios con puños de acero:
"INGRATITUD"
(MAYORES Y MENORES) JAMES STEWART Con WALTER HUSTON
ITALIA * FONO 41883 * HOY
COLOSAL VIERNES POPULAR DOBLE.
Platea $ 1.60 Balcón $ 1.20 Paraíso $ 0.60.
Especial y noche (may.) Grace Moore en LA VUELTA DEL RUISEÑOR,
agregándose el gran film VIVIR PARA GOZAR.

NOCHE 9.40 HOY 9.40 NOCHE
CIRCO
del COW-BOY Wm. BELL
EL ENCANTO DE LA CARPA BLANCA DEL GRAN COWBOY CAMPEON MUNDIAL TIRADOR AL BLANCO
LOCAL céntrico a media cuadra Estación Mapocho:
BANDERA - GENERAL MACKENNA-MORANDE
Esta noche:
EL TONY PIRIPIPI Y SU TRIO MUSICAL
SILVIA GIL, el fenómeno del trapecio escalante; GIOCONDA la malabarista rival de Tatall y 50 atracciones internacionales más.
$ 35 Palcos con 4 entradas; $ 6 preferencias de primera y se-

TEATRO MUNICIPAL
Fono 84407
Hoy – Ultimas funciones – Hoy
CARLOS DIAZ DE MENDOZA
Y SU MAGNIFICO CONJUNTO ARTISTICO
en la inimitable interpretación de la comedia
LA PRIMERA LEGION
que ha interesado y sigue apasionando a todo el público de Santiago
PLATEA $ 5 — BALCON $ 5

T. PROVIDENCIA
6 P. M. — 9.30 P. M. HOY POPULAR — Platea: $ 1.60
1.o LA BANDERA
Gran producción por Annabela y Jean Gabin.
2.o CAPULLOS ROTOS
por Dolly Fish y Emlyn Williams.
Mañana: Serenata de Amor y Puerta Cerrada.

SPLENDID HOY
Noches Blancas de San Petersburgo
con Gabi MORLAY
Jean YONNEL - Jacques ERLAN
La atormentada historia de un hombre que vivió dos veces: Una, la jornada mundana y escandalosa; la otra, la existencia que redimió el cariño de una mujer tierna y pura, y todo esto en un ambiente refinado que muestra en muchos de sus pasajes las licenciosas orgías de la Rusia Imperial...
MAYORES, NO RECOM. PARA EDAD

ACTIVIDADES GREMIALES

APOYAR A LOS PERSONALES DE DIARIOS RESOLVIO LA FOIC

Acuerdos sobre cotizaciones.— Labor pro gráficos de la Penitenciaría

En asamblea del miércoles ppdo. la FOIC. consideró entre otros puntos la situación de los personales de diarios en sus anhelos de mejores condiciones de vida y su lucha por un tarifado para la industria periodística gráfica.

Hubo unanimidad en esta reunión para ratificar una vez más el completo acuerdo de la Foic., para con sus hermanos de diarios en orden a apoyarlo tanto en lo moral como en lo económico.

Igualmente se acordó confirmar el nombramiento del compañero Hernán Castro, ante el Comité Directivo Permanente de defensa de este tarifado.

LA COTIZACION DE ESTA SEMANA

En vista de haberse solucionado la huelga en la Imprenta Paret, con un tarifado total de la FOIC., se acordó levantar la cotización extraordinaria, la que será el sábado como de costumbre.

GESTIONES DE GRAFICOS EN LA PENITENCIARIA

La comisión mixta de gráficos de la Penitenciaría y de la FOIC. ha continuado sus gestiones a fin de obtener cuanto antes para él el tarifado de la industria. Después de algunas entrevistas con el Inspector Provincial del Trabajo, han quedado estos camaradas de finiquitar sus gestiones con el señor Ministro de Justicia.

Fallecimiento del Sr. Segundo Núñez

Ha producido hondo pesar, en los círculos obreros y artísticos, el fallecimiento del conocido aficionado teatral señor Segundo Núñez, que tuvo destacada actuación en los escenarios de Santiago y Valparaíso. Una porfiada enfermedad lo persiguió en estos últimos años, hasta ocasionarle la muerte. En su hogar quedan su esposa y dos hijitas menores.

EN EL HOGAR DEL AFICIONADO

Los restos del aplaudido y malogrado aficionado se han velado en el Hogar del Artista Aficionado, San Francisco 1113, a cuyos Conjuntos pertenecía.

Sus funerales se efectuarán hoy, a las cinco de la tarde. El cortejo partirá desde el Hogar del Artista Obrero, San Francisco 1113 e irá encabezado por el estandarte social. Deberán concurrir todos los Conjuntos adheridos y amigos.

COMITE RELACIONADOR DE SIND. DE LA INDUSTRIA SOMBRERERA

Une a los diversos sindicatos del ramo.— Mesa Directiva.— Labores

Dirigentes de los diversos Sindicatos de Sombreros, debidamente autorizados por sus organizaciones, se reunieron con el objeto de constituir un Comité Relacionador de sus actividades en favor del mejoramiento social, económico y cultural de todo el gremio.

Con el acuerdo unánime de los asistentes, el Comité Relacionador de los Obreros de la Industria Sombrerera quedó formado así: Secretario general, señor Plácido Villablanca, (Presidente del Sindicato Manetti); secretario de actas, señor Pedro Cáceres (Presidente del Sindicato Cintoless); tesorero, señor José Zavala (Tesorero del Sindicato Girardi); secretario de prensa, señor Manuel Ubilla (Presidente del Sindicato Cirilo González), y secretario de relaciones, señor Juan de la Cruz Pinto (secretario de actas del Sindicato Cintoless).

El organismo recién nombrado ha desarrollado ya una labor trascendente en favor de los obreros y obreras de la industria del sombrero.

ASAMBLEAS DE TRABAJO EN LAS CENTRALES, SOC. Y SINDICATOS

Nómina de llamados a reunión para hoy y mañana.— Los asuntos a tratar

SINDICATO PROF. DE TRACCION ANIMAL, CUARTA COMUNA.—Cita a reunión general para hoy, a las tres y media de la tarde, en Borjas 227. Tabla: proyecto de estatutos; tomar acuerdos de interesés especial para el gremio. El Sindicato acordó declarar a "LA NACION" como su diario oficial.

SOCIEDAD MUTUAL IGUALDAD Y TRABAJO.— Reunión de la Comisión de Fiestas hoy, a las 21 horas. Tabla: elección de secretario y tesorero de la comisión. Mañana sábado baile social desde las 22 horas, en su local de Andes 3028.

SOCIEDAD UNION GREMIO DE LECHEROS. — Interesante reunion gremial hoy, a las 18 horas, en Av. Matta 832. Tabla: peticiones a la Central de Leche, cambio de local, policlínico. Se recomienda la asistencia de todos los asociados.

BAILE DEL DEPORTIVO UNICO DE PINTORES.—Se efectuará mañana a las 21 horas, en San Francisco 683.

SOCIEDAD FERMIN VIVACETA. —Junta general de socios el próximo domingo, a las 10.30 horas. Tabla: elección de un secretario varios directores.

SINDICATO PROF. DE VIDRIEROS.— Asamblea general el próximo domingo, a las 10 horas, en Ayzaguirre 1137, para elegir nueva directiva.

SINDICATO PROF. DE COMERCIANTES MINORISTAS AMBULANTES Y ESTACIONADOS DE QUINTA NORMAL.— Cita a reunion general extraordinaria para hoy, a las 21 horas, en Santo Domingo 4302.

SINDICATO PROF. DE REBAJADORES DE CUERO. — Junta general hoy, a las 20 horas, en Franklin 967.

SINDICATO DE EMPLEADOS Y OBREROS DE TEATROS.— Reunión general.

SOCIEDAD DE COMERCIANTES AMBULANTES Y ESTACIONADOS EN PAQUETERIA.—Reunión general hoy, a las 20.30 horas, en Rosas 1044, para tratar importantes asuntos.

UNION DE OBREROS FERROVIARIOS, CONSEJO DE SANTIAGO.— Asamblea general el próximo domingo, a las 10 horas, en Av. O'Higgins N.o 3464. Tabla: gratificación de 15 días, pedida por medio de la Federación Industrial; reglamentos aprobados por la CTCH. por los cuales se regirá la elección de delegados al Congreso Nacional de la Federación Industrial y otros puntos de interés.

SINDICATO INDUSTRIAL Cía. CHILENA DE ELECTRICIDAD.— Cita a reunión general extraordinaria para hoy, a las 19 horas, en Santo Domingo 1081. Tabla: preparativos del aniversario, asuntos varios, repartición de tarjetas para las fiestas.

UNION DE EMPLEADOS DE LA BENEFICENCIA

En su última reunión de directorio la Unión Empleados de Beneficencia de Chile, tomó los siguientes acuerdos:

1.o Realizar un baile el sábado 3 de febrero próximo pro fondos sociales de la Institución.

2.o Lanzar un manifiesto, explicando a los trabajadores sanitarios su posición ante el movimiento sindical.

3.o Facultar a sus delegados ante la Provincial C. T. CH., para defender la realización de un amplio Congreso de trabajadores sanitarios.

Se cita al mismo tiempo a reunión de directorio para hoy viernes 26 de enero, a las 21 horas en Arturo Prat 64.

CHARLA DEL SUB-SECRETARIO GRAL. DE LA CTCH. PROVINCIAL

Hoy, a las 20 horas, se realizara una nueva reunión de difusion sindical, organizada por la Unión Socialista. El acto tendrá lugar en calle Catedral 1239. Esta vez la charla estará a cargo del conocido dirigente, subsecretario general del Consejo Provincial de la CTCH., señor Carlos Turco.

Atendida la importancia de los tópicos que abordará el señor Turco, se invita a todos los elementos de la U. S. y demás partidos y organizaciones que deseen concurrir.

SINDICATO DE EE. BOTICA PETRIZZIO

Las peticiones que decidió presentar a la firma el personal de empleados y obreros de la Botica Petrizzio, no han sido bien recibidas por los patrones, los cuales según se nos informa, se han negado a considerar el pliego respectivo. La contestación dada al Sindicato es una provocación para que éste declare la huelga como único medio de hacer oír sus derechos.

El personal acordó mantener la totalidad de sus peticiones y dar cuenta de los hechos al Ministro del Trabajo.

ACTIVIDADES DE LA SOCIEDAD M. MONTT

Desde ayer se encuentra en circulación el N.o 17 de la Revista Magazine "contacto", órgano oficial de la Sociedad "Manuel Montt" y la que trae en esta oportunidad un selecto y nutrido material, tanto referente a automovilismo como societaria y gremial, destacándose en forma especial todo lo que se refiere a las actividades de la Sociedad.

Se advierte a los socios que "Contacto", desde el número que se encuentra en circulación adelante, totalmente ha cambiado, ya que es dirigida y redactada especialmente y únicamente por miembros destacados de la Sociedad.

EL BENEFICIO DE LOS EMPLEADOS

Con todo entusiasmo se continúan los preparativos para el baile de beneficio de los empleados de esta organización, baile este que promete alcanzar el más resonante éxito si se toma en cuenta el vivo entusiasmo que ya han demostrado los socios y por la forma espontánea en que han cooperado ciertos proveedores y socios.

Además del baile habrá en intermedio varios números cómicos a cargo de conocidas personas, como también se presentarán ciertos números de otros días y otros que harán crecida la estadía en esta forma la estadía en esta

HOY SE REUNE LA FEDERAC. TEATRAL CINEMATOGRAFICA

Hoy, a las 11.30 horas, se reunirán los directorios y delegados de Sindicatos de la Federación Teatral Cinematográfica, para tratar los siguientes puntos:

1.o) Pliego del Sindicato Profesional Combinadores de Cine.

2.o) Pliego del Sindicato Profesional de Obreros y Empleados de Teatros.

3.o) Término del contrato colectivo de trabajo del Sindicato de Operadores de Cines.

4.o) Propaganda del Sindicato de Operadores aprobada en la reunión del Sindicato Mixto, de celebrar el 15 de febrero, de este año el Día del Teatro y del Cine.

6.o) Estudio de la legislación de teatros y cines frente a los Sindicatos confederados.

Se ruega la asistencia a los compañeros delegados y puntualidad en la hora de llegada.

ACTO EN HONOR DEL Sr. H. SAAVEDRA EN SIND. EL PROGRESO

La manifestación de los aficionados en honor del presidente de la Federación Regional de Instituciones Artísticas y Musicales, señor Hipólito Saavedra Cárdenas, tendrá lugar en el local del Sindicato El Progreso, Franklin 967, mañana sábado, a las 17 horas. Las adhesiones importan $ 15 por persona. Las tarjetas pueden solicitarse hasta las 19 horas de hoy en la Caja de la Habitación, señor Humberto Menoses y en Bandera 60, oficina 15, señor Julio Martín.

UNION DE OO. Y EE. DE QUINTA NORMAL

En reunión muy concurrida eligió su nuevo directorio, con el siguiente resultado: presidente, señor Santiago Riquelme; vicepresidente, señor Ignacio Galdames; secretarios, Sergio Gutiérrez y Ricardo Barriga; tesoreros, señores Alberto Palma y Gilberto Pozo; directores, señores Juan Vásquez, Gustavo Quiroz y Aníbal Tamayo.

1.000 PESOS en DINERO
LE OFRECE EL CONCURSO WONDEROIL
★ CUPON ★
MATCH POR EL CAMPEONATO MUNDIAL DE TODOS LOS PESOS GODOY-LOUIS
VENCERA.....POR.....AL.....ROUND
A LOS.....MINUTOS Y.....SEGUNDOS
NOMBRE.....
DIRECCION.....FIRMA.....
DE ARICA A PUNTA ARENAS
WONDEROIL M. R. LUBRICANTE PERFECTO
COMPAÑIA de PETROLEOS de CHILE
LEA BASES en SECCION DEPORTES

DE ARICA A PUNTA ARENAS
WONDEROIL LUBRICANTE PERFECTO
COMPAÑIA de PETROLEOS de CHILE

T. Blanco Encalada
B. Encalada 2350. Teléfono
HOY ESPECIAL a las 6, 8 y 9.30
POPULAR DE VERANO. PROGRAMA TRIPLE
—PLATEA 1.60—
1.o FREDRICH MARCH en la obra de Piratas y Filibusteros:
"EL BUCANERO"
2.o El drama del Oeste:
"En el Corazón de Arizona"
por el cowboy Boy Ch. Starrett
3.o Continuación de las
"AVENTURAS DE TARZAN"

Vitalina
Es el más antiguo y mejor medio para anemia, estreñimiento, debilidad cerebral, insomnio, debilidad sexual, falta de lucidez. Da fuerza y vigor.

El Circo del Cowboy William Bell

Con buen público, en el local de Bandera, General Mackenna y Morandé, debutó anoche el Circo del cowboy William Bell, siendo su elenco muy aplaudido, y el público rió con las entradas cómicas del Trío Musical del Tony Piripipi, los Montes de C... Rabanito, Manolín y Papaya.

Hoy, a las 9.30, el Circo hace un segundo espectáculo, con actuación de la malabarista Gioconda y de Silvia Gil, juvenil estrella del trapecio volante.

POLITEAMA • O'HIGGINS

HOY 6.15 y 9.30 (Mayores). GRAN VIERNES

ARGENTINO-INGLES, nuevos exhibiciones del gran drama amoroso-político, con BARBARA STANWYCK-PRESTON FOSTER en:

"REVOLUCION EN IRLANDA"

Además, en Politeama y O'Higgins, PEPE ARIAS en la copia nueva, estreno:

"EL MAESTRO LEVITA"

$ 3.40 Platea — $ 2.40 Balcón — $ 1.00 Galería

BALMACEDA • ESMERALDA

HOY 6.15 y 9.30 (May.)

DOS ESTRENOS: Víctor McLaglen en:

"CORAZON HEROICO"

Además, Lloyd Nolan en:

"EL ENCUBRIDOR"

También la revista:

"EL AMOR DEL POBRE NEGRO"

con Romillo Romo, Eugenio Retes y 25 artistas más.

$ 3.40 Platea; $ 2.20 Balcón, y $ 1.00 Galería

HOY 6.15 (Mayores):

"REVOLUCION EN IRLANDA" y "EL ULTIMO ENCUENTRO"

$ 3.40 Platea.

HOY 9.30 en noche (Mayores). "El Último Encuentro", cine argentino y

FESTIVAL BENEFICIO DEL CANTOR CHITO FARO

con debut del gran Thomas, variedades y 30 artistas radiales, sorteos y regalos.

$ 4.50 PLATEA

TEATRO REPUBLICA

LA SALA DE LAS GRANDES PRODUCCIONES A PRECIOS BAJOS

Empresa, Carlos Silva Beltra FONO 93613

VERMOUTH: 6.10 — NOCHE: 9.40

Grandioso día Popular doble a $ 1.60 Platea.

1.o R. K. O. Picture, presenta a la encantadora estrella: Ginger Rogers y James Stewar en la entretenida comedia.

LA VIVARACHA

2.o R. K. O. Picture, presenta a la bellísima cantante de la voz de oro Irene Dunne y Douglas Fairbanks, (hijo) en la linda cinta social de lujo.

LA ALEGRIA DE VIVIR

Mañana: El Gorila y Puerta Cerrada.

CLUB DE SEÑORAS

HOY, 6.30 y 9.45, la hermosa superproducción Metro Goldyn Mayer (mayores y menores):

ANDY HARDY, MILLONARIO.

El genial actor Mickey Rooney como nunca en arte y espiritualidad, secundado por Lewis Stone y Cecilia Parker.

PLATEA 3.40 BALCON 2.40.

Mañana: El Caso de Edith Cavell, Anna Neagle. Domingo: Tarzán y su Hijo y Una Noche de Amor, Grace Moore, en programa doble. Lunes: El Gran Vals. Martes: Esclavos Blancos. Miércoles, estreno: El Gran Refrán, Fernand Gravey.

EL FILM MAS SENSACIONAL DEL MOMENTO

Escalofriante visión de un submarino atravesando cautelosamente un campo de minas.

Martes 30 SANTA LUCIA

ALMAGRO HOY POPULARES

PAUL MUNI

el más grande actor de la pantalla, en su creación máxima

MADRE TIERRA

WALLACE BEERY y VIRGINIA BRUCE, en

ALMA BRAVIA

Es un monumental programazo Mayores

PLATEA $1.60

CIA. CINEMATOGRAFICA ITALO CHILENA

LOS MEJORES HOY ESPECTACULOS

CENTRAL • SANTA LUCIA

MATINEE 3 P. M.- TARDE 6.30.- NOCHE 10

"Universal Pictures", presenta el film de todas las épocas y para todas las mujeres:

"SUBLIME OBSESION"

La película del amor y de la ternura, de la emoción, que llegó al fondo de los corazones por la delicadeza infinita con que fué concebida y realizada. Por los célebres astros de la pantalla ROBERT TAYLOR e IRENE DUNNE.

(Sólo para mayores)

MATINEE 3 P. M.- TARDE 6.30.- NOCHE 10.

"Leo Films" presenta la gran producción dramática, basada en la célebre novela de Lisa Wenger "Le Mariage de Verena":

"LA BASTARDA"

La injusticia atroz que condena a una mujer porque ha amado mucho, y a una tierna niña, que no tiene culpa de haber venido al mundo, en un drama de intensa pasión. Con JEANNE BOITEL, PIERRE LARQUEY y GINA MANES. (May.; no recomendable)

ORIENTE • ALCAZAR

TARDE 6.30 — NOCHE 9.50

Universal Pictures presenta el film más humano que haya producido el cine, con ternuras de idilio y emoción de romance:

SUBLIME OBSESION.

Un drama que puede ser el de todas las mujeres de hoy y de mañana. Con Irene Dunne y Robert Taylor (sólo para mayores).

TARDE 6.30 — NOCHE 9.45

Leo Films presenta la más famosa zarzuela española, por María Mercader y Pedro Terol:

MOLINOS DE VIENTO,

con alegre y arrobadora música del maestro Luna. Hermosas canciones y lujosos escenarios (a. p. may.)

NOVEDADES HOY POPULARES

Presentamos la comedia musical

SUEÑO DE JUVENTUD

La linda creación de

DIANA DURBIN

El Bruto Magnífico

por VICTOR MAC LAGLEN

Además la función final de la serial

El Potro Pinto

Como siempre en nuestras populares

PLATEA $1.60

ALAMEDA • PORTUGAL

TARDE 6. — NOCHE 9.30

Colosal programa doble. La soberbia producción dramática en castellano, por el gran actor argentino PEPE ARIAS:

LOCO SERENATA

y el sensacional film de espeluznantes aventuras y de gangsters:

TRETA POLICIAL,

por Harry Carey y June Lang (sólo para mayores).

TARDE 6. — NOCHE 9.30

Gran programa doble, más fenomenal éxito cómico Gran programa doble. El del cine argentino:

DIVORCIO EN MONTEVIDEO,

por Nini Marshall (Catita), Sabina Olmos e Hilda Sour. Además, el gran film argentino en que triunfan dos chilenas: Pepita Serrador y Alicia Barrie: MUCHACHAS QUE ESTUDIAN (no rec.)

METRO

AIRE ACONDICIONADO

HOY 3. P.M. 6.30 10. P.M.

ATMOSFERA CONTROLADA EN TEMPERATURA Y HUMEDAD

FRESCO EN PLENO VERANO — HUYA DEL CALOR

Para adultos y menores

ESTE DELICADO ESTRENO, QUE ENCIERRA UNA DE LAS MAS EMOCIONANTES AVENTURAS RELACIONADA CON LOS HEROISMOS DE LA FAMOSA POLICIA MONTADA DEL CANADA, ES LA CREACION MAS SENTIDA DE LA ESTRELLITA N.o 1 DE LA PANTALLA.

SHIRLEY TEMPLE

en

"Susana"

con RANDOLPH SCOTT · MARGARET LOCKWOOD

MARTIN GOOD RIDER · J. FARRELL MacDONALD

MAURICE MOSCOVICH · MORONI OLSEN

VICTOR JORY · LESTER MATTHEWS

20th Century-Fox

SHIRLEY TEMPLE en sensacionales aventuras con Indios Pieles Rojas.

SHIRLEY es sonrisa y cariño de la Policía Montada del Canadá.

SHIRLEY enamora a un indiecito auténtico, hijo de un jefe de tribu.

SHIRLEY TEMPLE MAS ARTISTA Y ENCANTADORA QUE NUNCA!

No volverá a exhibirse en Santiago hasta después de 60 días de abandonar el METRO

CLIMA PRIMAVERAL EN PLENO VERANO

TEATRO IMPERIO

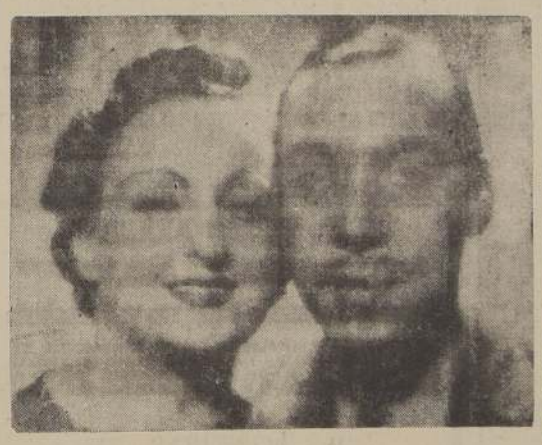

Mañana Especial y Noche

DEBUT DE LA GRAN COMPAÑIA DE COMEDIAS COMICAS

LEGUIA = CORDOBA

con la comedia cómica en tres actos, de gran actualidad, original de J. FERNANDEZ, co-autor de "El Fabricante de Lluvias":

¡EL MARIDO que se RIFA!

GUIA DEL ESPECTADOR, TEATROS, CINES Y VARIEDADES

TEATROS

AVDA. MATTA. — Avenida Matta 618. — Teléfono 51455. — Cía. Nacional de Sainetes y Comedias Cómicas. Vermouth y noche: "Entre gallos y media noche".

BALMACEDA. — Artesanos con Salas. — Teléfono 88768.— Cía. de Revistas "Cóndor". — Vermouth y noche: "El amor del pobre negro". Cine: Corazón trópico y El encubridor.

CARRERA. — Avda. Bdo. O'Higgins 2151.— Teléf. 86685. — Cía. de Comedias Ortega-Mendoza.— Vermouth y noche: Muerte.

MUNICIPAL. —Agustinas con San Antonio. — Fono 84407.— Cía. de Comedias Ortega-Mendoza.— Vermouth y noche: La primera legión.

VICTORIA.— Huérfanos con San Antonio. — Fono 86474.— Cía. de Revistas Music-Hall.— Vermouth: Sra. si Ud., no se asusta yo la mato. Noche: Cazando San Carlos canal de los suizos.

CINES

ALMAGRO. — Plaza Almagro con San Diego. — Fono 83425. Vermouth y noche: Madre tierra y Alma brava.

ALCAZAR. — Av. Brasil con Compañía. — Teléfono 80122. Vermouth y noche: Molinos de viento.

AMERICA. — Ñuble 390. — Teléfono N.o 52443.— Vermouth y noche: Puerta cerrada y Siete bofetadas.

APOLO.— Victoria con Juan Vicuña. — Teléfono N.o 51740. Vermouth y noche: Robin Hood; Silencio que condena y Mandrake el mago.

ATENAS. — Avenida Portugal 1085. — Teléfono 52746. — Vermouth y noche: Conquista del Paraíso y Sucedió en Mandalay.

AVENIDA.— Av. Vicuña Mackenna 624. — Teléfono 84968. Vermouth y noche: Puerta cerrada.

BLANCO ENCALADA. — B. Encalada 2850. — Teléf. 91787. Vermouth y noche: El bucanero; En el corazón de Arizona y Aventuras de Tarzán.

BAQUEDANO. — Plaza Baquedano. — Teléfono 65050. — Matinée, vermouth y noche: Ingratitud.

BOLIVAR. — San Francisco con Tarapacá. — Teléf. 60985. Vermouth y noche: La vida es así y Puerta cerrada.

BRASIL.— Avda. Brasil con Huérfanos. — Teléfono 80306. Vermouth y noche: Segunda luna de miel y Amor, cielo y nieve.

CAPITOL.— Avda. Independencia 224. — Teléfono 89581. Vermouth y noche: Silencio de mujer y Alrededor de la luna.

CENTRAL. — Huérfanos N.o 930. — Teléfono N.o 66946. — Matinée, vermouth y noche: Sublime obsesión.

CLUB DE SEÑORAS.— Moneitas 743. — Teléfono 85020. — Vermouth y noche: Andy Hardy millonario.

COLISEO. — Arturo Prat con Avda. Matta. — Teléfono 52229 Vermouth y noche: Bajos de fuego y Molinos de viento.

CHILE. — Avenida Recoleta N.o 2104. — Teléfono 60738. — Vermouth y noche: Héroes del trópico y Wu-Li-Chang.

COLON. — San Pablo esquina Maipú. — Teléfono 90877. Vermouth y noche: El loco serenata y El valle de los desalmados.

COUSIÑO. — San Ignacio con Avda. Matta. — Teléfono 50657. Vermouth y noche: El bucanero y Secreto de mujer.

DIEZ DE JULIO. — Diez de Julio 319. — Teléfono 80836.— Vermouth y noche: Bajo el manto rojo y Así terminó un querer.

DIECIOCHO. — Dieciocho N.o 14. — Teléfono N.o 83778. Vermouth y noche: La reina del patín y Esclavos blancos.

ESMERALDA. — San Diego N.o 1035. — Teléfono N.o 52153. Vermouth y noche: El último encuentro; Revolución en Irlanda. Además, en noche festival a beneficio de Chito Faró.

EXCELSIOR. — Independencia N.o 1070. — Teléfono: 10776.— Vermouth y noche: Esclavos del oro y La vida es así.

FRANKLIN. — San Diego 2117. — Teléfono N.o 50754.— Vermouth y noche: Tres chifladas en Kentucky y Cena en el Ritz.

HOLLYWOOD. — Avda. Irarrázaval 2800. — Teléfono 42389. Vermouth y noche: Esclavos blancos; La legión heroica, 2.a función, y Conquistando tierras, 1.a función.

IDEAL CINEMA. — Mapocho N.o 4117. — Teléf. 92188. Vermouth y noche: Doce mujeres y El viejo doctor.

INDEPENDENCIA. — Av. Independencia 373.— Fono 62702. Vermouth y noche: María Valeska y Bajo el cielo del Oeste.

IRIS.—Castro 130.—Fono 80336 Vermouth y noche: Doce mujeres y El viejo doctor.

ITALIA. — Avda. Bilbao esq. Avda. Italia. — Teléfono 41383 Vermouth y noche: Vivir para gozar y La vuelta del ruiseñor.

IMPERIAL. — San Diego N.o 1344. — Teléfono N.o 50964. — Vermouth y noche: El alma del bandolión; Chico de la calle y El hombre de la sierra.

LO FRANCO. — Carrascal N.o 4844. — Teléfono 92705. — Vermouth y noche: Sagrario y Cómicas.

METRO.—Bandera con Union Central. — Teléfono N.o 83361. Matinée, vermouth y noche: Susana.

MINERVA. — Chacabuco con San Pablo. — Teléfono 91464.— Vermouth y noche: Madamoiselle Frou-Frou y Hermanitos del diablo.

MIRAFLORES. — Miraflores N.o 378. — Teléfono N.o 66989. Vermouth y noche: El loco serenata y Divorcio en Montevideo

MONUMENTAL. — Avda. B. O'Higgins 3943. — Teléf. 91555 Vermouth y noche: La cruz y la espada y Zona internacional

NACIONAL. — Avda. Independencia 801. — Teléfono 63568 Vermouth y noche: Robin Hood y Otra aurora.

NOVEDADES. —Gral. Korner esq. Av. Portales.—Fono 90296. Vermouth y noche: Sueño de juventud, El bruto magnífico, y El potro Pinto, 4.a función.

NUÑOA. — Avenida Irarrázaval 2706. — Teléfono 43182. Vermouth y noche: Divorcio en Montevideo y La vida de Carlos Gardel.

O'HIGGINS. — San Pablo con Cumming. — Teléfono 86929.— Vermouth y noche: Revolución en Irlanda y El maestro levita.

ORIENTE. — Av. Providencia esq. P. Valdivia.—Fono 41345 Vermouth y noche: Sublime obsesión.

PORTUGAL.— Av. Portugal con 10 de Julio.— Teléf. 51473. Vermouth y noche: Muchachas que estudian y Divorcio en Montevideo.

POLITEAMA. — Portal Edwards. — Teléfono N.o 90101. Vermouth y noche: Revolución en Irlanda y El maestro levita.

PRINCESA. — Avenida Recoleta 243. — Teléfono 85205. — Vermouth y noche: Puerta cerrada y Quiso ser madre.

PROVIDENCIA. — Manuel Montt 62. — Teléfono 46073.— Vermouth y noche: La bandera y Capitanes rotos.

REAL. — Compañía 1040. — Teléfono 65555.— Matinée, vermouth y noche: El gran refrán.

RECOLETA. — Avenida Recoleta 597. — Teléfono 63874.— Vermouth y noche: Yo soy la ley; Sombra de la ciudad, y Conquistando tierra, 3.a función.

REPUBLICA. — Avda. República 289. — Teléfono 83613. — Vermouth y noche: La alegría de vivir y La vivaracha.

RIALTO. — Avda. Pedro de Valdivia 3346.— Teléfono 41687.- Vermouth y noche: Angeles con caras limpias y Retazo.

SANTIAGO. — Merced N.o 839. — Teléfono N.o 664444.— Matinée, vermouth y noche: La escuadra de la muerte.

SELECTA. — Chacabuco N.o 1178. — Teléfono N.o 92194.— Vermouth y noche: Yoshiwara y Abuso de confianza.

STA. LUCIA.— Av. B. O'Higgins esq San Isidro.—Fono 89001 Matinée, vermouth y noche: La bastarda.

SPLENDID.— Huérfanos 1048. — Teléfono 83815. — Matinée, vermouth y noche: Noches blancas de San Petersburgo.

SAN MIGUEL.— Vermouth y noche: La tía de las muchachas y El valle de los gigantes.

VALENCIA.— Plaza Chacabuco con Sta. Laura.—Fono 61557. Vermouth y noche: El derecho a la vida y El genio del crimen.

EDICION DE 20 PAGINAS

LA NACION

(EMPRESA PERIODISTICA "LA NACION" S. A.)

ULTIMA PAGINA DE ESTA EDICION

AGUSTINAS 1269 — CASILLA 81-D — SANTIAGO DE CHILE, VIERNES 26 DE ENERO DE 1940 — PRECIO EN TODO EL PAIS: 60 CENTAVOS

INDUSTRIAS Y COMERCIO

El Mercado de Valores

Vapores y Papeles y Cartones fueron los títulos que contaron con el mayor número de conformes durante el día de ayer.

También figuraron operaciones de cierto interés en Tocopilla, Lota, Marga Marga, Copec, Punta de Lobos, Lamifún, Vidrios Planos, y Envases.

En los demás papeles negociados las transacciones fueron reducidas.

El total de lo vendido en bonos fué de 764.400 Nominales.

Los precios cerraron sostenidos.

OPERACIONES EFECTUADAS AYER

1.a RUEDA

65000 Caja 6-3|4. 77 1|2; 12000 Caja 6-3|4. d|c. 77 3|4; 25000 Hip. 6-1. 77 3|4; 20000 D. Interna 7-1. 77 1|4; 5000 D. Interna 7-1. 76; 95000 22000 Pavimentación 7-1. 76; 100 Pavimentación 7-1. O|D. 76; 100 Debentures m|cte. 68; 300 Debentures m|cte. feb. 1.o. 68 1|2; 100 Renta Urbana, 173 1|2; 60 Gas Stgo. 68 1|2; 100 Indac. 32 1|2; 1000 Pta. de Lobos, 56 1|2; 100 Lag. Blanca, 60; 50 Dropa, 87; 100 C. Melón, feb. 15, 221; 800 Lamifún, feb. 15, 30 3|4; 200 Cartones, 42; 500 Cartones, feb. 1.o 42; 3000 Cartones feb. 15, 42; 100 Hucke, 42; 200 Elect Indust 46; 100 Vidrios Pls. 14; 2100 Vidrios Pls. feb. 15, 14; 2000 Copec, feb 15 16 1|4; 200 Cervezas, feb. 1.o 106; 200 Cervezas, 106; 600 Vapores, feb. 15, 143; 400 Vapores feb. 1.o, 143; 2800 Vapores, feb. 15, 143 1|2; 800 Vapores, feb. 15, 143; 700 Vapores, feb. 15, 142 1|2, 200 Vapores, feb. 15, 142; 2100 Marga Marga, 3.

FUERA DE RUEDA HASTA LAS 12 HORAS

300 Cervezas, 105; 100 Cervezas px. 106 1|2; 100 Cerveras, px. 107; 65 C. Melón, 218; 1700 Cartones, px. 42; 200 Elect. Ind. px. 46; 1.0 Vapores, px. 142; 300 Vapores px. 141 1|2; 100 Vapores, px. 141; 300 Vapores, px. 140 1|2; 200 Vapores, m. 140 1|2; 300 Vapores m. 140; 400 Bellavista, px. 16.

2.a RUEDA

25000 Caja 6-3|4. 77 1|2; 80000 Caja 6-3|4 77 1|4; 157000 Hipot. 6-1. 78; 104000 D. Interna 7-1 77 1|2; 200 Bco. Hipotecario, 228; 200 Bco. Español O|D. 146; 300 C Melón, 220; 600 Indac 33; 200 Hucke, 42; 500 Lag. Blanca, 60 1|2; 1100 Seg. Estrella, 30; 40 Gas Stgo. 68 1|2; 5 Gas Stgo. O|D. 68 1|2; 1000 Vidrios Pls. feb. 15, 14; 1000 Copec feb. 15, 16; 1000 Cartones feb 1.o, 42; 600 Cartones, 42; 200 Elect. Indust. 46; 1000 Lota, 38; 100 T. del Fuego, 293; 400 T. del Fuego, feb. 1.o O|D. 293; 100 Ref. Viña, 89; 1200 Vapores, feb. 15, 142 1|2; 200 Vapores, feb 15, 143; 200 Vapores feb. 15, 142 1|2; 200 Vapores, feb. 15, 142; 200 Vapores, 141 1|2; 100 Vapores, 141; 600 Vapores, feb. 15, 141 1|2; 1000 Amigos, 1 3|4; 500 Tocopilla, feb. 15, 62 1|2; 500 Tocopilla feb. 15, 63; 500 Tocopilla, feb 15 63 1|2; 200 Disputadas, feb. 1.o, 41; 500 Disputada feb. 1.o, O|D 41; 500 Vidrios Planos, 14.

FUERA DE RUEDA HASTA LAS 16.30 HORAS

500 Cerro Gde. px. 18; 800 Chañaral px. 6 1|4; 800 Monserrat, px. 16 5|8; 200 Tocopilla px. 63 1|2; 100 Vapores, m. 140 1|2 800 Vapores, px. 140 1|2; 300 Vidrios, px 14.

3.a RUEDA

19000 Caja 6 3|4. 77 1|4; 28000 Caja id. 77 1|2; 104000 Paviment., 76 1|4; 100 B. Hip. 228; 203 Gas 68 1|2; 300 Lamifún, 30 3|4 m.; 1091 Env. 13; 200 Vapores, 140 1|2 px.; 300 Vapores, 130 id.; 300 Lota 38 1|4 id.; 100 Tocopilla, 63 1|2 id.; 100 Tocopilla, 63 1|2 m.; 300 Tocopilla, 63 1|2 id., OD.; 300 Tocopilla, 63 1|2 id.; 100 Tocopilla, 64 1|4 id.

OPERACIONES EN VALPARAISO

1.a RUEDA

4000 D. Interna, 7-1. 77 1|2; 58000 Hipot. Valp. 6-1. 81; 59000 Hipot. Chile, 6-1. 78 1|4; 219 Tabacos, 122; 200 Flap, OD., 26; 400 Pta. de Lobos 57 1|2; 100 C. Melón, 219; 500 Seg. Vasconia, 55; 500 Cartones, 42; 500 Cartones, feb. 15, 42 1|4; 100 Pizarreño, feb. 1.o, 45; 1200 Copec, feb. 15, 16 3|8; 75 Vapores, 140; 300 Vapores, feb. 15, 141; 100 Vapores, feb. 15, 141 1|2; 100 Cervezas, feb. 15, 106 1|2; 500 Cervezas, feb. 15, 107; 200 T. del Fuego, feb. 15, 293; 100 Lag. Blanca, feb. 15, 61; 200 Disputada, feb. 15, OD., 41 3|4; 100 Punitaqui, feb. 1.o, 26 1|2; 100 Punitaqui, feb. 1.o, 26 1|2

2.a RUEDA

100 Banco Edwards, feb. 1.o, 127; 100 C. Melón, feb. 15, 221; 100 Bco. Edwards, OD., 125; 700 vapores, feb. 15, 141; 100 Viñas, feb. 1.o, 89 1|2; 500 Vapores, feb. 15, 142; 200 P. de Lobos, 57 1|2; 300 Fuegos, feb. 15, 293; 200 Copec, feb. 15, 16 1|4; 100 Bco. Edwards, 127.

REMATE
DE ROPA HOY
CONTINUA
EN OFICINA MATRIZ
de la
CAJA DE CREDITO POPULAR
Pasaje Capuchinas N.o 762, esquina San Pablo, N.o 1130.
De 9.30 a 11.30 y de 14.30 a 17 horas.
PAGO AL CONTADO.
ENTREGA INMEDIATA.
Proseguirá mañana hasta las 12 horas.

Inspección de Casas de Préstamos
REMATES DE PRENDAS DE PLAZO VENCIDO
HOY VIERNES 26 DE ENERO DE 1940

HORA	AGENCIAS	DIRECCION	NUMEROS	
9.30	LA SAN JUAN DE DIOS.	A. B. O'Higgins N.o 755..	24194-24402	
10.30	LA PEDRO VALDIVIA, Av.	Irarrázaval N.o 3078.	73114-75609	31362-31663
15.00	LA EQUITATIVA, Av. B.	O'Higgins N.o 851..	52863-53145	79913-80233
16.00	LA SAN FRANCISCO, calle	Castro N.o 507...	71056-74009	

MAÑANA SABADO 27 DE ENERO DE 1940

10.00	LA GRAN VIA (S. Bdo), Covadonga 645...	53489-55900	45498-46087

HAY: Vestidos, ternos de ropa, frazadas, sábanas, loza, cristales, objetos de arte, alhajas, armas de fuego, ollas etc.
Las prendas estarán a la vista 2 horas antes del remate.
PAGO AL CONTADO — EL INSPECTOR-JEFE

Informaciones comerciales e industriales del exterior

(De The United Press Associations y de nuestros corresponsales en el extranjero)

BOLSA DE VALORES

NUEVA YORK, 25. — (U. P.) A las 14 horas, la Bolsa de Valores acusaba precios irregulares y las operaciones se realizaban en calma.

NUEVA YORK, 25 (U. P.). — La Bolsa de Valores cerró irregular y tranquila; los bonos del Gobierno de los Estados Unidos cerraron más bajos.

El algodón cerró de un nivel sin cambio a 4 puntos más bajo, para los contratos antiguos; de 4 a 10 puntos más bajo, para los contratos nuevos; la entrega al contado cerró a 10.89; la entrega en marzo, para los contratos antiguos, a 10.72; la entrega en marzo, para los contratos nuevos, a 10.82. El algodón tuvo pérdidas hasta de 50 centavos por bala. Hubo una ola de venta pocos minutos antes del cierre, lo que llevó los contratos de octubre y diciembre abajo, alrededor de un dólar por bala. Los intereses comerciales nacionales en operaciones a corto plazo absorvieron la mayoría de estas ofertas, las que tuvieron pérdidas netas escalonadas al cierre.

El azúcar cerró de un nivel sin cambio a un punto más bajo.

Los cereales cerraron más bajos; el caucho al contado cerró a 18.85 centavos.

La libra esterlina cerró a 3.9837 dólares.

El número de acciones vendidas llegó a 625.540.

NUEVA YORK, 25 (U. P.). — La Bolsa de Valores estuvo irregular e inanimada. Los artículos básicos afiojaron. El trigo bajo más de un centavo por bushel, y uno de los índices de negocios estima que el movimiento declinó, a un nuevo bajo nivel, inferior al del 25 de noviembre.

El promedio industrial señalado por el índice Dow Jones fué de 143.29; el índice ferrocarrilero fué de 30.89.

NUEVA YORK, 25. (U. P.) — Las acciones abrieron hoy firmes y moderadamente activas. Los bonos abrieron con alzas.

El algodón abrió sostenido para las entregas inmediatas y a 10,75 centavos por libra para las entregas en marzo según contratos antiguos.

La libra esterlina abrió a 3.98 3|4 dólares.

ACCIONES Y BONOS

NUEVA YORK, 25. (U. P.) — Los valores que se mencionan a continuación se cotizaron a los siguientes precios:

Allied Chemical, 173; American Can, 115 1|8; American Foreign Power, 1 7|8; American Metals, 23 1|4; American Radiator, 9 3|4; American Smelting, 48 3|4; American Tel. y Tel., 171; American Tobacco, 89; American Woolen, 8; Anaconda Copper, 27 1|8; Andes Copper, no se cotizó; Armour Delaware Pref., 107 1|2; Armour III (A), 5 3|8; Armour III. (Prior P.), 47; Atlas Corporation, 8 3|8; Bendix Aviation, 30 1|4; Bethlehem Steel, 73 1|2; Canadian Pacific, 5 1|8; Case Threshing Machine, 71 1|4; Cerro de Pasco Copper, 37 3|4; Chile Copper, no se cotizó; Chrysler Motors, 83 1|2; Columbia Gas, 6 3|4; Consolidated Edison, 31 5|8; Continental Can, 42 1|4; Cuban American Sugar, 6 1|2; Du Pont de Nemours, 180 7|8; Eastman Kodak, 161; Electric Power y Light, 6 7|8; Continental Steel, 27; General Electric, 38 7|8; General Food, 47 5|8; General Motors, 52 3|8; Gillette, 6 1|4; Goodyear Rubber, 22 1|2; Hudson Motors, 5 1|2; International Business, no se cotizó; International Harvester, 55 3|4; International Nickel, 36 1|2; International Tel y Tel. Foreign, 4; International Tel. y Tel. Domestic, 4 3|8; Kennecott Copper, 35 1|2; Kroger Grocery, 29; Lambert Corporation, 16; Lehmann Corporation, 21 1|2; Loew, 35 1|2; Lone Star Cement, 45 1|2; Missouri Kansas Texas Acc. Pref., 3 3|4; Montgomery Ward, 52 1|8; National Cash Register, 16 3|4; National Lead, 20 1|8; New York Central, 16 1|4; North American Corporation, 21 7|8; Otis Elevator, 17 1|4; Pacific Gas, 33 3|4; Pan American Airways 17 7|8; Paramount Pictures, 7 1|2; Patiño Mines 6 1|4; Pensylvania Railroad, 21 5|8; Phillips Pet., 40 1|2; Public Service New Jersey, 40; Radio Corporation, 5 3|4; Socony Vacuum, 11 7|8; Standard Brands, 6 7|8; Standard Oil California, 25 1|8; Standard Oil Indiana, 26 1|2; Standard Oil New Jersey, 44 1|8; Swift and Co., 22 7|8; Swift International, 32; Texas Corporation, 43 1|4; Texas Gulf Sulphur, 34 1|8; Reo Motors, 1 1|2; Union Carbide, 80 1|2; Union Pacific, 95; United Aircraft, 47; United Fruit, 83; United Gas Improvement, 14 3|4; United States Leather, 5 3|4; United States Smelting, 62 3|4; United States Steel, 58 1|8; Warner Brothers, 3 5|8; Warren Bros, no se cotizó; Westinghouse Electric, 107 1|2; Woolworth, 49; American Gas, 37 1|2; Brazilian Traction, no se cotizó; Electric Bond y Share, 7 3|8; Niágara Hudson Power, 5 1|4; United Gas, 1 5|8; Bankers Trust, 56 1|2; Chase National Bank, 34 3|4; First National Bank Boston, 46 1|2; National City Bank, 29 1|4; Chile Bonds 6 o|o, 1960, 14.37; Chile Bonds 6 o|o, 1961, no se cotizó; Chile Caja 6 o|o 1931, no se cotizaron; Chile Caja 6 1|2 por ciento 1957, no se cotizaron; Chile Caja 3 3|4 o|o 1961, no se cotizaron; Chile Caja 6 o|o 1961, no se cotizaron; Chile Caja 6 o|o 1962, no se cotizaron; Perú Bonds 6 o|o 1960, 9.75; Perú Bonds 6 o|o 1961, 9.75; Perú Bonds 7 o|o 1962 10.25; Lautaro 4 o|o 1975, 36.50.

Las ventas totales fueron de 540.000 acciones.

NUEVA YORK, 25. (U. P.) — Los valores que se mencionan a continuación se cotizaron a los siguientes precios:

Addressograph Multigraph Co., no se cotizó; Allis Chalmers, 37 1|4; American Car y Foundry, 26 1|4; Blaw Knox Co., 10 3|8; Bridgerport Brass Co., 11 1|4; Congoleum Nairn, 23 5|8; Eagle Pitcher Lead Co. 10 3|4; Glidden Company, 17 7|8; Goodrich Company B. F., 17 7|8; Hecla Mining, 7; Hudson Bay Mining y Smelting, 24 1|2; Hupp Motor Car Corp., 10 7|8; Inspiration Copper, 11 7|8; National Acme Co., no se cotizó; National Distillers, no se cotizó; North American Aviation Inc., 25 1|4; Ohio Oil, 7 1|8; Remington Rand, 9 7|8; Republic Steel, 19 1|2; Servel Inc, 15 1|4; Stone y Webster, 11; Tinker Roller Bearing Co., 48 1|2; Twentieth Century Fox Films, 12 1|8; Underwood Elliot Fisher, 41 1|4; United States Gypsum, 88; United State Rubber, 38 3|8; Weston Electrical Instrument, no se cotizó; Westinghouse Air Brake, 24 1|8; Atlantic Coast Line, 20 1|4; Boeing Airplane, 24 1|4; Chesapeake Corp., 34; Consolidated Aircraft, 26 1|2; Curtiss Wrights, 29 1|8; Irving Trust, 12 1|2; John Menville, 73; Martin Glen Aircraft, 37 3|4; United Airlines, 15 3|8.

DEBENTURES

LONDRES, 25. — (U. P.) — Al cierre de los debentures, del 5 o|o, de la Corporación de Ventas del Salitre y Yodo, se cotizaron a razón de 71 1|2.

BANCO DE INGLATERRA

LONDRES, 25. — (U. P.). — El informe semanal del Banco de Inglaterra arroja las siguientes cifras:

Descuentos de anticipos: 3 millones 269 mil 968 libras esterlinas.

Depósitos en oro y plata: 793.252 libras esterlinas.

Al Departamento de Emisiones corresponden 219.561 libras esterlinas.

Los billetes en circulación ascienden a 522.791.262 libras esterlinas.

La obligación a cobrar 57.428.299 libras esterlinas.

La garantía de este metal con relación al papel en circulación era 32.37.

CAMBIO DE NUEVA YORK

NUEVA YORK, 25 (U. P.). — He aquí los cambios de hoy al cierre:

La libra esterlina al contado, 3.9862; la libra esterlina a 30 días, 3.98; la libra esterlina a 60 días, 3.9687; la libra esterlina a 90 días, 3.9557; 100 chelines austríacos, no se cotizó; 100 belgas, 16.955; 100 coronas dinamarquesas, 19.325; 100 francos franceses, 2.26; 100 marcos alemanes, 40.18; 100 florines holandeses, 53.14; 100 liras italianas, 5.05; 100 coronas noruegas, 22.735; 100 pesetas españolas, no se cotizaron; 100 coronas suecas, 23.825; 100 francos suizos, 22.43; 100 nacionales argentinos (no oficial), 22.95.

CAMBIO LIBRE

BUENOS AIRES, 25. (U. P.)— Cotizaciones de Cambio Libre:

(Comprador):

Dólar 4.35; libra esterlina, 17.30; cien francos franceses, 9.76; cien liras, 21.95; cien pesetas, no se cotizaron.

(Vendedor):

Dólar, 4.37; libra esterlina, 17.40; cien francos franceses, 9.86; cien liras, 22.05; cien pesetas, no se cotizaron.

BONOS CHILENOS

LONDRES, 25. — (U. P.) — Los bonos chilenos del siete un medio por ciento, de emisión de 1922, se cotizaron a razón de 21. Y los del seis por ciento, de emisión de 1926, se cotizaron a razón de 21.

ANGLO CHILEAN NITRATE

NUEVA YORK, 25. — (U. P.) Los bonos de la Anglo Chilean Nitrate y Co. del 4 1|2 por ciento, de emisión de 1967, no se cotizaron.

LAUTARO NITRATE

LONDRES, 25. — (U. P.) — Las acciones ordinarias, letra (A) de la Lautaro Nitrate y Co., se cotizaron a razón de 5 chellines.

COTIZACIONES DE LONDRES

LONDRES, 25. — (U. P.) — Cotizaciones de la libra esterlina, en monedas extranjeras:

Estados Unidos, 4.03 dólares; Francia, 176.62 francos; Bélgica 23.775 belgas; Alemania, no se cotizó; Finlandia, 245 marcos (vendedor); Austria, no se cotizó; Holanda, 7.5550 florines; Italia 78.50 liras; Suiza, 17.90 francos; Suecia, 16.90 coronas; Noruega, 17.70 coronas; Dinamarca, 20.5 coronas; España, 37.85 pesetas nominal (vendedor); Japón, 14.187 peniques; Argentina, 17.525 nacionales; Checoeslovaquia, no se cotizó; Portugal, 108.25 escudos.

METALES

NUEVA YORK, 25. (U. P.) — Al cierre de las operaciones en el mercado de metales, los precios quedaron como sigue en centavos por libra:

Antimonio en barras, 99 o|o a 14 Bismuto, en barras, 99 o|o a 1.25 Plata norteamericana, 99 o|o a 34.75 centavos por onza.

LONDRES, 25. (U. P.) — He aquí las únicas operaciones en la Bolsa de metales:

Plomo: no se cotizó; estaño: al contado se cotizó de 234.2.5 a 234.5.0. Tres meses, £ 234.2.5 a 234.5.0; cerrando 234.2.5; se vendieron 175 toneladas.

Cobre, no se cotizó; cinc, no se cotizó.

LONDRES, 25. — (U. P.) — Cotizaciones de los metales:

Mercurio, la botella, al contado 1.50 dólares. Tungsteno, la unidad, al contado, 50 chelines. Bismuto, las 560 libras, 1.25 dólares.

ANTIMONIO

LONDRES, 25. — (U. P.) — En las operaciones del antimonio inglés y extranjero, en toneladas, hubo los siguientes precios:

Antimonio inglés: entrega en bodega, se cotizó de 1.00 a 1.02 libras esterlinas. Antimonio extranjero: entrega en bodega, se cotizó de 93 a 90 libras esterlinas.

PLATA EN BARRAS

LONDRES, 25. (U. P.) — La plata en barras se cotizó en este mercado a los siguientes precios:

Al contado, 21.812 peniques por onza.

A dos meses, 21.750 peniques por onza.

CUEROS DE FRIGORIFICOS

NUEVA YORK, 25 (U. P.)— Al cierre de las operaciones en el mercado de los cueros de frigoríficos se registraron los siguientes precios en centavos por libra, para entrega en las fechas que se indican:

Marzo, 13.86; julio, 14.12; septiembre, 14.37; diciembre, 14.59.

CEREALES

CHICAGO, 25 (U. P.)— Cotizaciones de los cereales en dólares por bushel:

Trigo: mayo, 0.98 5|8; julio, 0.96 un cuarto. Maíz: mayo, 0.57 1|8; julio, 0.57 1|8. Avena: mayo, 0.39 un octavo; julio, 0.34 1|4.

WINIPEG (Canadá), 25 (U. P.). —Cotizaciones de los cereales en dólares por bushel:

Trigo: mayo, 0.85 7|8; julio, 0.86 tres cuartos. Avena: mayo, 0.41; julio, 0.38 3|4.

BUENOS AIRES, 25. — (U. P.) Cotizaciones de los cereales, en nacionales, al cierre de este mercado:

Trigo, 7.65; avena, 5.30; cebada, 5.85; maíz amarillo, 5.60; harina (tipo uno cero, los 70 kilógramos), 7.00; trigo, para entrega en febrero, se cotizó a 7.58.

LINAZA

DULUTH, 25 (U. P.).— La linaza se cotizó en este mercado para entrega en mayo a razón de 2.04 1|2 dólares por bushel.

CAUCHO

NUEVA YORK, 25. (U. P.) — Al cierre en las operaciones en el mercado del caucho en bruto, se registraron los siguientes precios en centavos por libra:

Caucho en planchas, 18.73; Latex-Creppe, fino, para entrega inmediata, 19.50; Latex-Creppe, grueso, 19.25; Up-River, fino, en el lugar de la producción, 18.50; Up-River, fino, para entrega inmediata, 18.25.

AZUCAR

NUEVA YORK, 25. (U. P.) — Al abrir el mercado del azúcar en bruto, se registraron los siguientes precios en centavos por libra, para entrega en las fechas que se indican:

Marzo, 1.89; mayo, 1.95; julio, 2.00.

ALGODON

LIVERPOOL, 25. (U. P.)— Al abrir el mercado del algodón, se registraron los siguientes precios en peniques por libra, para entrega en las fechas que se indican:

Enero, 8.14; marzo, 8.12; mayo, 8.11; julio, 8 +4; octubre 7.81.

NUEVA YORK, 25 (U. P.). — Al abrir el mercado del algodón, se registraron los siguientes precios en centavos por libra, para entrega en las fechas que se indican:

Contratos antiguos:

Marzo, 10.70; mayo, 10.45; julio, 10.13.

Contratos nuevos:

Marzo, no se cotizó; mayo, 10.65; julio, 10.31; octubre, 9.47; diciembre, 9.40.

Cambios fijados por el Bco. Central de Chile

25 DE ENERO DE 1940

	Valor en m|cte.	Cambio Compra.
Dólar	19.37	
£	75.74	
Lira	0.98	1.274
Belga	3.28	4.264
Corona sueca	4.614	
Corona danesa	3.743	4.865
Florín holandés	10.289	13.376
Oro chileno	400.—	

PRODUCCION DE OPLOCA EN NOVIEMBRE

134.63 toneladas de estaño fino

COTIZACION DE METALES

Estaño:

Contado: £ 234.5.0. Plazo: £ 234.5.0 Subió: £ 1.5.0. Subió: £ 1.5.0

Plata.

Contado: d 21.81. Bajó: d 0.1

Diferencias de precios con relación a los del día anterior

De 32 títulos subieron 15 y bajaron 17

SUBIERON

Bonos

Debentures, m|cte., de 68 a 62 1|2

Bancos

Edwards, de 126 a 127.

Ganaderas

Gente Gde., de 136 a 137 1|2.

Mineras

Ocuri, de 25 a 25 1|4.

Schwager, de 100 a 102.

Industriales

Cervecerías, de 105 a 107.

Flap, de 25 a 26.

Lamifún, de 30 1|2 a 30 3|4.

Melón, de 219 a 222.

Paños Tomé, de 39 a 39 1|4.

Indac, de 32 1|2 a 33.

Renta Urbana, de 173 a 173 1|2.

Viña, de 89 a 89 1|2.

Vidrios Pls., de 13 3|4 a 14 1|8.

Seguros

Vasconia, de 54 a 55.

BAJARON

Bonos

Caja 6 3|4, de 77 3|4 a 77 0.

Ganaderas

L. Blanca, de 61 a 60 1|2.

Mineras

Amigos, de 2 a 1 3|4.

Cerro Grande, de 18 1|2 a 18.

Chañaral, de 6 3|8 a 6 1|4.

Disputada, de 41 1|2 a 41.

Merceditas, de 6 3|8 a 6.

Monserrat, de 16 3|4 a 16 5|8.

Tocopilla, de 64 a 62 1|4.

Industriales

Copec, de 16 1|4 a 16.

Cristalerías, de 26 1|2 a 26.

Electricidad Ind., de 47 a 46.

Gas Stgo., de 71 a 68 1|2.

Vapores, de 142 a 140.

Seguros

Consolidada Gis, de 51 1|2 a 49 1|4.

Nacional, de 122 a 120.

Santiago, de 116 a 115.

Precio de cierre de los valores cotizados en el mercado de ayer

BONOS

O. Públicos, 78 c

D. Interna, 77 1|2 v

Paviment. 71, 76 1|4 v

Garantía F., 75 1|2 c

Caja 6-3|4, 77 1|2 v

Hip. 6-1. 78 v

Valp. 6-1. 81 tV

B. Eléctricos, 69 c

Debentures £, 58 1|2 c

Debent. m|cte 68 1|2

BANCOS

Chile, 279 v

Concepción, 60 v

Edwards, 127 tV

Español, 146 c

Hipotecario, 228 t

Talca, 114 c

MINERAS

Amigos, 1 3|4 c

Andacollo, 4 1|2 v

Bellavista, 16 vo

Carmen, 0.50 v

Cerro Gde. 18 tp

Condoriaco, 3 v

Chañaral, 6 1|4 cp

Disputada, 41 vm

Lota, 38 1|4 tp

Marga Marga, 3 c

Merceditas, 6 1|4 cp

Monserrat, 16 5|8 vp

Ocuri, 25 1|4 cp

Onix, 0.45 v

Oruro, 143 cp

Patiño, 188 n

Punitaqui, 26 1|2 cp

Schwager, 102 cp

Taltal, 5 n

Tocopilla, 63 1|4 tp

GANADERAS

Gente Gde. 137 1|2 tm

Laguna Bca. 60 1|2 cc

T. del Fuego, 293 cc

INDUSTRIALES

Alcoholes, 9 3|4 cc

Catres, 45 cc

Carrascal, 6 vc

C. Melón, 222 cp

Cervezas, 107 tp

Cristales, cc

C. Industrial, 76 vo

Copec, 16 vp

Ch. Fósforos, 33 3|4 vo

Electr. Ind. 46 cc

Electro Met. 38 vo

Envases, 13 cc

Ercilla, 5 tV

Flap, 26 tV

Gas Stgo. XD. 68 1|2 c

Hucke Hnos. 42 tc

Indac, 33 cp

Lamifún, 30 3|4 cp

L. Penco, 32 1|2 vc

Lino, 145 cc

Paños Tomé, 39 1|4 cc

Papeles y C. 42 cp

Pizarreño, 45 1|2 vo

P. de Lobos, 57 1|2 tcV

Ref. Viña, 89 1|2 cp

Renta Urb. 173 1|2 t

Sacos, 44 1|2 vc

Tabacos, 122 cp

Tattersall, 215 cc

Tel. Salto, 32 vc

Uniformes, 27 3|4 cp

Vapores, 140 vp

Volcán, 71 vc

Vidrios Pls. 14 1|8 cp

SEGUROS

Cons. Gles. 48 1|4 cp

Estrella, 30 tc

Francesa, 60 vo

Nacional, 120 c

Santiago, 115 v

Vasconia, 55 tV

MATADERO MUNICIPAL

ENCIERRA DE AYER

GANADO MAYOR	
Bueyes	72
Novillos	251
Vacas	256
Vivos	10
Vara	10
TOTAL	599
GANADO MENOR	
Terneros	186
Corderos	2308
Cerdos	171
Caballos	20
TOTAL	2685

PRECIOS DE LAS CARNES POR KILO

Buey, 1.a clase	$ 3.30	a 3.50
id. de 2.a	3.10	3.20
id. de 3.a	2.80	3.—
Novillo, 1.a clase	3.30	3.70
id. de 2.a	3.20	3.30
id. de 3.a	3.—	3.10
Vaca, 1.a clase	3.20	3.30
id. de 2.a	3.10	3.20
id. de 3.a	2.80	3.—
Ternero, 1.a clase	3.60	3.80
id. de 2.a	3.40	3.60
Corderos, 1.a clase	3.40	3.60
id. de 2.a	3.—	3.20
id. de 3.a	2.40	2.60
Cordero de Marallanes	3.70	
Oveja, 1.a clase	3.40	3.60
id. de 2.a	3.30	3.40
id. de 3.a	3.—	3.20
Cerdo, 1.a clase	4.80	5.—
id. de 2.a	4.20	4.40
id. de 3.a	3.60	3.80
Grasa en rama	3.80	3.90
Sebo de ovejuno	2.10	2.20

PRECIOS DE CUEROS DE VACUNOS

Machos, mayores de 34 k.	1.70
Machos menores de 34 k.	1.70
Cuero vaca mayores de 27 k.	1.70
Cuero vaca menores de 27 k.	1.70
Cuero de cordero, doc.	156 a 20

Rivas y Eyzaguirre
SUC. DE VICTOR EYZAGUIRRE HERZL y CASA RIVAS
COMPAÑIA 1373 — TELEFONO 85593

REMATE
Magnífica instalación completa para almacén, Balanza, Romana, Máquina registradora, Motocicleta "Douglas", Muebles de dormitorio, Comedor, Escritorio, rica máquina para lavar ropa, etc.
Del señor José Miguel Oliva Cusicanqui
AGUSTINAS 1331 — Hoy, a las 10 horas, únicamente en la mañana
MAGNIFICA INSTALACION COMPLETA PARA ALMACEN, mostradores, vitrinas mesones, muebles "Caja", fiambrera, cajoncitos para cereales, RICA BALANZA "TOLEDO", MOLINILLO ELECTRICO "DAYTON", con motor de 1|4 H. P. ROMANA "FAIR-BANKS" para 120 kilos, ROMANA "NOLLY" para 300 kilos, poruñas, aceiteras, medidas embudos, cajones para reparto, RICA CAJA REGISTRADORA "ANKER", etc.
ESCRITORIO: Amoblado MISION compuesto de sofá, 2 sillones y 4 sillas, mesas escritorio, sillas, estantes, alfombra, cuadros mesas corrientes, etc. CURIOSISIMA CAJA DE FONDOS ANTIGUA.
DORMITORIOS: AMOBLADO COLOR NOGAL COMPLETO, ROPEROS COLONIALES, veladores, mesas, toilette, catres, sillas, sillones, alfombras, amoblado de hall compuesto de sofá, 2 sillones, 2 sillas, banqueta y mesita, cuadros, etc.
COMEDORES: MAGNIFICO AMOBLADO DE CAOBA SATINADA, COMPUESTO DE BUFFET, VITRINA, MESA DE CORREDERAS Y 12 SILLAS TAPIZ GRANATE, amoblado moderno compuesto de buffet, vitrina, mesa y 8 sillas, amoblado colonial compuesto de buffet, mesa rectangular y 8 sillas asiento de totora, meses de comedor, sillas, trinches, etc.
COCINAS Y VARIOS: RICA COCINA ESMALTADA ECONOMICA, ELECTRICA "PIROTOS" a gas, estufas, radiadores, baños de asiento, maletas, CALENTADOR ELECTRICO IMPOLUTADO, MAGNIFICA MAQUINA PARA LAVAR ROPA, MOSTRADOR GRANDE, Y MUCHOS OTROS MUEBLES; RICA MOTOCICLETA "DOUGLAS".
A LA VISTA HOY DE 2 1|2 a 6 1|2 HORAS.
NOTA: SE ARRIENDA ESTA MAGNIFICA CASA LOCAL.
Carlos Rivas Vicuña
Víctor Eyzaguirre
Roberto Rivas Ossa,
Martilleros de Hacienda
Hernán Eyzaguirre Lyon
Martillero Público, suplente

CASA VICTOR ARAYA L.
Agustinas 715 — Casilla 1711 — Anexo: Agustinas 875
Teléfonos 68889 y 63307 — Teléfono 69920
Remate Judicial de Seguro y Voluntario
DE MUEBLES Y MENAJES DE CASA, SANITARIOS, RADIOS, PIANOS, CAJAS DE FONDO, REFRIGERADORES ELECTRICOS Y A HIELO, MOBILIARIO OFICINAS, MUEBLES ASEPTICOS E INSTRUMENTAL PARA MEDICOS, etc.
715 - AGUSTINAS - 715
VIERNES DE 10 A 12 Y 14.30 HORAS ADELANTE
Detalles, "El Mercurio". A la vista desde hoy a las 9 horas.
EN VENTA PRIVADA Y CON FACILIDADES DE PAGO, por intermedio de la CIA. INVERSIONES Y COMISIONES, S. A... Gran cantidad de Amoblados y muebles para salones, salas, Hall, Galerías, Escritorios, Oficinas, Comedores, Dormitorios, Baños, Cocinas, etc. Menaje en general: Cajas de Fondo, Refrigeradores eléctricos, Automóviles, Pianos, Radios, Máquinas de escribir y coser, etc.
VICTOR ARAYA L. — CARLOS SCHMIDT ROESTEL — JORGE ARAYA
Martilleros de Hacienda.

REMATE
El Sábado 27 del mes en curso, por orden del Sr. Juez del Sexto Juzgado del Trabajo, a las 10 horas, en la Secretaría del Tribunal, se rematará la propiedad ubicada en Av. León Prado N.o 130 de la Comuna de San Miguel, departamento de Santiago. Mínimum: sesenta mil pesos ($ 60.000) que se pagará al contado. Boleta de Garantía del 10 por ciento. Bases y antecedentes, Secretaría del Sexto Juzgado del Trabajo.
Juicio: Caja de Previsión de Empleados Particulares con Compañía Cartonera Lo Ovalle, S. A.
EL SECRETARIO.

TARZAN Y LOS HOMBRES ELEFANTES (76) por EDGAR RICE BURROUGHS

Tanto Gonfala como Wood reconocieron simultáneamente al Amo de la Selva que sobresalía sobre el cuerpo tambaleante del borracho Phoros. Tarzán llevó su dedo a los labios indicando que debían guardar silencio. El rey, dando pasos torpes, fué acercándose al lugar donde estaban los dos prisioneros.

"Aún encuentro junto a los amantes", rezongó Phoros como un energúmeno. Y agregó, dirigiéndose a Wood: "Mira, tonto, mírame. Esta muchacha será mía. La que era reina, Menofra, la vieja bruja acaba de morir. Fíjate en ésta daga. ¿No ves la sangre? Esa sangre es de ella. Ha muerto y no me molestará más.

Con un gesto de triunfador, Phoros, con su daga señaló a Wood "Te enseñaré como hay que besar a una mujer bonita", gritó. "Cuando aprendas la lección te mataré". El rey dió un paso hacia Gonfala, pero una mano de hierro ya se había apoderado de su débil muñeca. La daga, sin sostén, cayó sobre el suelo.

Tarzán lo agarró entonces por el cuello y con fuerza lo echó al suelo. "¡Estate tranquilo si es que no deseas que te mate!", le dijo el Amo de la Selva. Gonfala y Wood llenos de alegría saludaban ahora la aparición del buen amigo. Pero algo inesperado iba a ocurrir y la alegría desaparecería bien pronto.