TIEMPO PARA SANTIAGO
BUENO
TEMPERATURA DE AYER:
MAXIMA: 21.7 grados C. a las 16 horas 45 minutos.
MINIMA: 9.9 grados C. a las 6 horas.
El sol sale a las 5 horas 26 minutos, y se pone a las 19 horas 56 minutos.— La Luna sale a las 23 horas 40 minutos, y se pone a las 11 horas 4 minutos (día 7).
Cuarto menguante el 3.

LA NACION

AÑO XLII — MARTES 2 DE DICIEMBRE DE 1958 — SANTIAGO DE CHILE — PRECIO: $ 40 — N.o 14.972

EDICION DE 16 PAGINAS

CRONICA	Págs. 1, 2 y 3	DEPORTES	Págs. 9 y 11
REDACCION	4	TURF	10
POLITICA-SOCIAL	5	COMERCIO	12
CABLES	6	TEATROS	13 y 15
AGRICOLA	7	ECONOMICOS	14
PROVINCIAS	8	MAGAZINE	16

Cartas entre Alessandri y Frondizi

Justa solución a problemas pendientes

Presidentes de Chile y Argentina fijan la política futura de ambos pueblos

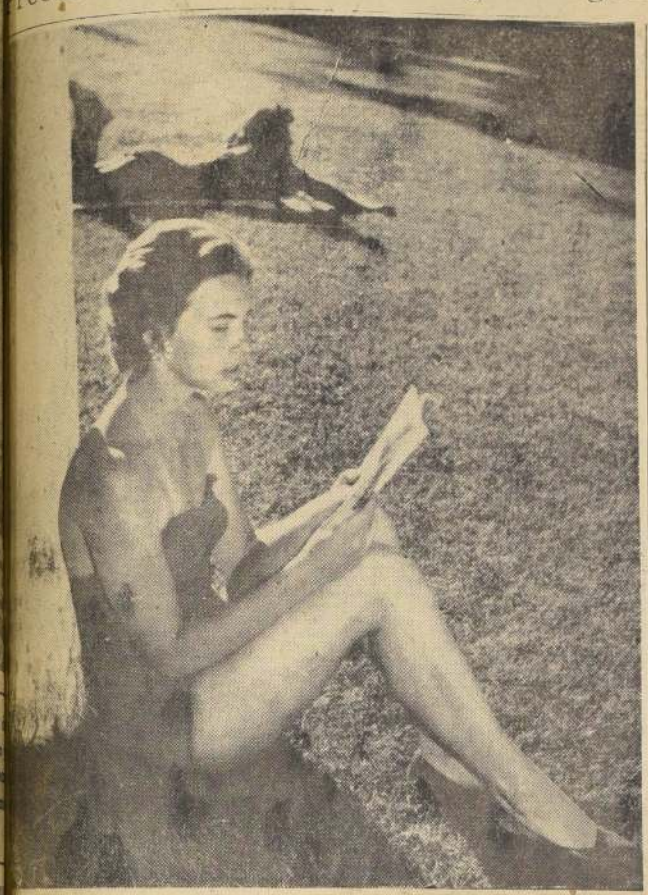

LEZA, SOL Y LECTURA.— Helga rbash es asidua concurrente a las pis. Pero no sólo para la práctica de natación, sino también porque "nada más agradable que un poco de tranquilidad mientras se lee algo grato al sol". La "tercera dimensión" de este trío formado por ella misma y sus gustos personales la aprecian nuestros lectores en el grabado.

Propone Jefe chileno: mercados regionales para llegar al común

La creación de áreas económicas regionales como un camino para la formación de un Mercado Común Latinoamericano, planteó el Presidente de Chile al dar respuesta al Mandatario de Argentina, quien con motivo de asumir el mando le dirigiera un conceptuoso mensaje.

Ambos Jefes de Estado coinciden también, en sus cartas personales, en el propósito de solucionar armónicamente los problemas limítrofes pendientes.

En efecto, al asumir la Primera Magistratura de la nación, el Presidente Alessandri recibió de manos del Embajador de Argentina acreditado ante el Palacio de la Moneda, Sr. Nores, una carta personal enviada por el Jefe del Estado de Argentina, Excmo. señor Arturo Frondizi.

"Los recuerdos que Vuestra Excelencia hace de su reciente visita a mi país constituyen el más relevante testimonio de la tradicional amistad que ha caracterizado la vida de nuestras naciones", expresa S. E. en su carta-respuesta al Excmo. señor Frondizi, agregando que "los ideales de complementación económica y de integración americana a que Vuestra Excelencia se refiere, constituyen en mi país una aspiración ya sustentada por los fundadores de nuestra patria". Finalmente, el Excmo. señor Alessandri, en sentidas y emocionadas frases, dice al Presidente Frondizi: "Agradezco a Vuestra Excelencia el recuerdo a la memoria de mi padre, cuya fraternal admiración por Argentina, su historia y su pueblo forma parte del acervo espiritual que él formara en mí".

Por su parte, el Presidente Frondizi sostiene que "nada habría de impedir que en un cercano futuro se conviertan en realidad las aspiraciones de realización nacional que un país como el suyo, pleno de riquezas humanas y naturales, pretende con derecho". Al recordar la ilustre figura de don Arturo Alessandri, el Jefe del Estado argentino testimonia su admiración en los siguientes conceptos: "Quiero también, al asumir V. E., la alta magistratura que honrara vuestro ilustre padre, ser intérprete del profundo sentimiento de amistad fraternal que anima a mi país respecto del vuestro".

LA CARTA DE FRONDIZI

La carta enviada por el Excelentísimo señor Frondizi, por intermedio de su representante diplomático en Chile, está concebida en los siguientes términos:

"Excelentísimo señor Presidente:

Hago llegar a Vuestra Excelencia, en oportunidad de asumir la Presidencia de la República de Chile, las expresiones de mi particular satisfacción y más mis sinceros deseos de que el éxito lo acompañe en su gestión gubernamental.

Creo firmemente que al asumir el poder un gobernante elegido libremente por su pueblo y de reconocidas cualidades, nada habrá de impedir que en un cercano futuro se conviertan en realidad las aspiraciones de realización nacional que un país como el suyo, pleno de riquezas humanas y naturales, pretende con derecho.

Recuerdo, al escribir estas líneas, los gratos momentos con que me honraran pueblo y Gobierno de Chile en mi reciente visita a ese país. Los conservo como prueba del cariño hacia mi patria que se cultiva del otro lado de una cordillera que, más que separarnos, ante una común historia, nos une entrañablemente.

Quiero, también, al asumir V. E. la alta magistratura que honrara vuestro ilustre padre, ser intérprete del profundo sentimiento de amistad fraternal que anima a mi país respecto del vuestro. Al hacerlo, le manifiesto que, intérprete de esos sentimientos, estoy dispuesto a poner todos mis esfuerzos para dar solución justa a las diferencias pendientes, pequeñas frente a la gloria de nuestro pasado común y a la importancia de nuestro futuro de realizaciones compartidas. Me permito recordar aquí las comunes vicisitudes y los difíciles y dolorosos momentos vividos por ambos países, en los cuales nunca

(A LA PAGINA 2, N.o 21)

SUFRAGAN LAS ARGELINAS.— (Argel).— Una mujer luciendo su turbante tradicional vota el 28 de noviembre durante las elecciones para la primera Asamblea Nacional de la Quinta República Francesa.— (Radiofoto (UPI).

Directorio del Ropero del Pueblo

El directorio del "Ropero del Pueblo", que presidía la señora Graciela Letelier de Ibáñez, ha presentado su renuncia, la cual fue aceptada por el Presidente de la República, Excmo. señor Alessandri, quien procedió a designar las nuevas autoridades de la institución. Este nuevo directorio quedó compuesto por las siguientes señoras: Presidenta, señora María Larrain de Valdés; vicepresidenta, Teresa Pinto de Velasco; tesorera, Irene Echenique Domínguez.

2 mil pesos por botar un papel en la calle

Santiago lucirá como otras ciudades del país

Un modesto boleto de tranvía o una cáscara de plátano botados en la vía pública costarán al descuidado transeúnte dos mil pesos de multa, de acuerdo con la severa resolución adoptada por el Intendente-Alcalde, quien inicia así una campaña integral para mejorar el aseo de la ciudad.

Una reglamentación semejante rige en Estados Unidos y en los países más adelantados de Europa. En Alemania, un desperdicio dejado caer a la vereda o en la vereda, se traduce de inmediato en una sanción, debiendo pagar el infractor la suma de 5 marcos.

LA BASURA

Se volverá, asimismo, al sistema de tarros standard para la recolección de la basura a domicilio.

Todos los camiones municipales serán dotados de una estridente bocina para avisar al vecindario que se va a proceder el retiro de los tarros. Se prohibirá el mantenimiento de los tiestos en las veredas.

Otra disposición del decreto alcaldicio establece que el vecindario deberá barrer el frente de sus domicilios antes de las 8 horas.

El Intendente-Alcalde, general en retiro don Ramón Alvarez Goldsack, al hacer entrega a la prensa de la copia del decreto que pone en vigencia el nuevo reglamento, dijo que el objetivo de esta medida es "educar al público a cooperar efectivamente en el aseo de la ciudad".

EL DECRETO

A continuación reproducimos el texto del decreto alcaldicio, que entrará en vigencia una vez publicado en el Boletín Municipal, y, como aviso, en los diarios de Santiago:

Santiago, 29 de noviembre de 1958.

Vistos, estos antecedentes, N.o 9.061, en especial lo informado en nota N.o 851, de 25 de noviembre en curso, por el Departamento Jurídico, y, en uso de las facultades que me confieren los números 9 y 11 del art. 93 de la Ley Orgánica de Municipalidades.

DECRETO:

Derógase el Dto. N.o 663, de 1.o de julio de 1953, sobre extracción de basuras domiciliarias, y apruébase el siguiente

(A LA PAGINA 2, N.o 25)

ORRIBLE DRAMA: USA:

Noventa niños carbonizados

También 3 monjas; ocurrió en un colegio

CHICAGO, 1.o (UPI).— (Por Ira Lurvey).— Violentísimo incendio destruyó parcialmente una vieja escuela parroquial de esta ciudad y causó la muerte de 89 personas, de las cuales 80 eran niños, que perecieron sentados ante sus pupitres o cuando trataban de escapar por los corredores llenos de humo.

La morgue del Condado Cook, donde se encuentra Chicago, informó que había recibido los cadáveres de tres monjas, 48 niñas y 37 niños. Las autoridades informaron que no había otros muertos.

La morgue era una escena de tragedia, pues se veía a muchos padres que habían ido para identificar a sus hijos.

Por lo menos 96 niños sufrieron heridas o principios de asfixia y algunos de ellos se encuentran en grave estado. Entre los heridos hay muchos que saltaron por las ventanas, tratando de ponerse a salvo.

La escuela incendiada era la Parroquia Señora de los Angeles. El edificio tenía dos pisos.

El jefe de bomberos, Robert Quinn, ordenó una investigación para determinar si el incendio, uno de los peores en la historia de Chicago, fue intencional. Si bien, primero se informó que el incendio fue precedido de una explosión, Quinn dijo que no se había podido confirmar tal cosa y que podría haber estalla-

(A LA PAGINA 2, N.o 28)

Planta Atómica en el Norte

Técnicos norteamericanos vienen a estudiar posibilidad de instalarla

ABASTECERIA ELECTRICAMENTE LAS 4 PROVINCIAS NORTINAS

Cuatro técnicos norteamericanos viajan a Chile para estudiar la posibilidad de instalar en Mejillones (Antofagasta) una planta atómica, que abasteceria de energía eléctrica a las provincias de Tarapacá, Antofagasta, Atacama y Coquimbo.

La trascendental noticia fue proporcionada ayer por el diputado liberal por Atacama, don Raúl Barrionuevo, en informal conversación con los periodistas, en los pasillos del Congreso. Dijo este parlamentario que la información la había obtenido en círculos allegados al vicepresidente de la Anaconda Minning Co., quien se encuentra en nuestro país.

Puntualizó que no tenía mayores detalles, pero que en esos mismos círculos había sabido que la razón de tal posibilidad estaría en la inmensa riqueza minera potencial existente en el norte, que

(A LA PAGINA 2, N.o 23)

Enfrentarán amenaza rusa

Se reunirán Cancilleres aliados

WASHINGTON, 1.o (UPI).— (Por William Galbraith).— Se informó que los Ministros de Relaciones Exteriores de los Estados Unidos, Francia, Gran Bretaña y Alemania Occidental esperan reunirse dentro de dos semanas aproximadamente para proyectar una estrategia común contra las amenazas de Rusia a Berlín Occidental.

Fuentes informadas dijeron que la Conferencia probablemente se realizará en París pocos días antes de la anunciada reunión de los Ministros de Relaciones Exteriores de la Organización del Tratado del Atlántico Norte (OTAN), señalada para el 16 de diciembre. Las fuentes añadieron que la decisión final se hará dentro de uno o dos días.

Se sabe que los Ministros de Relaciones Exteriores de Estados Unidos, Gran Bretaña, Francia y Alemania Occidental, están de todos modos a la reunión de la OTAN, será fácil que ellos conferenciar uno o dos días antes para coordinar sus planes sobre la crisis de Berlín.

CONCURRIRA DULLES

Funcionarios norteamericanos dijeron tener la seguridad de que el Secretario de Estado, John Foster Dulles, se entrevistará en París con otros Ministros de Relaciones Exteriores interesados, pero añadieron que no se ha determinado si la reunión se efectuará será individual o colectiva.

El secretario de prensa del Departamento de Estado, Lincoln White, mientras tanto, describió como un "asunto especulativo" los despachos de que Occidente posiblemente proponga una Conferencia de Jefes de Gobierno con Rusia sobre toda la cuestión alemana.

Tal conferencia, según se informó, está bajo consideración para oponerla a la propuesta del Primer Ministro soviético, Nikita Khrushchev, de convertir a Berlín Occidental en una "ciudad libre desmilitarizada".

White dijo no saber "absolutamente nada que indique una reunión inmediata en tal sentido".

Algunos funcionarios, sin embargo, manifestaron que las declaraciones de White no pretenden descartar la posibilidad de una Conferencia de Jefes de Gobierno.

Entramos en el mes que maravilla el sueño de los niños. Noel camina sigilosamente por las rutas del mundo, llenando sus alforjas para esa noche de sortilegios en que reparte su carga prodigiosa. Las vitrinas se visten con la policromía del juguete y el centro de la ciudad tiene luces multicolores. Son las candilejas de la Navidad. Para este muchachito de mirada triste, Juan 2.o Salazar, de 9 años, el milagro de la Pascua tiene en su mente una forma rodante: sólo desea un autito. Y de carrera. Parecido al de Neder, señor de los caminos de América. Es una ilusión que quizás no se convierta en realidad. Ya conoció otras navidades sombrías, sin ni siquiera una bengala para encenderla frente a sus pupilas asombradas.— (Información Pág. 2)

VENDERAN FABULOSO MINERAL DE FIERRO

ANTOFAGASTA.— (Por AUGUSTO [illegible], Corresponsal).— Se informó en los círculos mineros de esta ciudad que días atrás quedó resuelto en Santiago el compromiso de venta de los Yacimientos de Fierro de Sierra El Laco, considerados como los mayores del mundo.

De acuerdo con las apreciaciones técnicas, los yacimientos contienen en total mil millones de toneladas de fierro a la vista, es decir que ya se encuentran ubicados y "muestreados", y su ley alcanza a un 78 por ciento del tipo llamado "hematita".

La Sociedad, propietaria de estos millonarios yacimientos está integrada por los hermanos Eusebio, Sergio y Benigno de los Ríos, Isaías Encina y Demetrio Tirado, dividió el mineral en tres secciones, denominadas: "Laco Grande", "Laco Chico" y "San Vicente".

La Compañía Minera de Santa Fe, nueva propietaria de los yacimientos, iniciará las faenas en los primeros días del próximo mes de enero habiendo anunciado la construcción de un campamento en "San Vicente",

NIÑOS CHILENOS RECHAZAN JUGUETES BELICOS

Así lo revela encuesta del Comité de Navidad Municipal. - Pascua con 4 Santa Claus

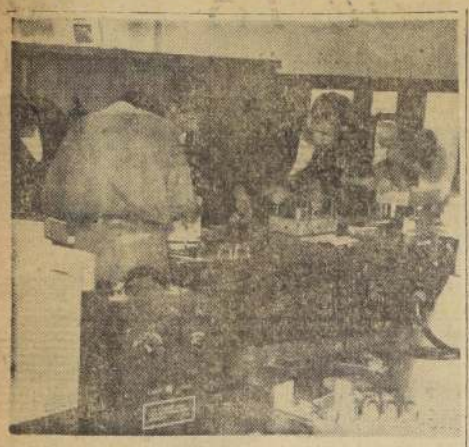

FUTUROS ARTILLEROS. — Un grupo de alumnos del curso de "Control de Fuego" de la Escuela de Artillería y Torpedos de la Armada Nacional, plantel que cumple hoy sesenta y seis años de existencia. Los alumnos realizan, en el Laboratorio Electrotécnico de Las Salinas, trabajos prácticos.

El Comité de Navidad del Municipio comenzó ayer febrilmente a buscar cuatro "viejos Noel" para las cuatro fiestas simultáneas que realizará a fines de este mes. Entretanto, las damas que lo forman, encabezadas por la señora María de la Barra de Alvarez, esposa del Intendente-Alcalde, adquirió en el comercio y en las fábricas ayer tres millones de pesos en juguetes.

El Servicio Social hizo una cuidadosa encuesta entre los hijos del personal municipal, llegando a una interesante conclusión. Las mujeres están en proporción de siete a tres en relación con los varones, por cada diez niños. Por este motivo el Comité debió encargar a la fábrica tres mil muñecas. Para los hombrecitos, tambores, autos, mecanos, juegos de armar. "Nada que estimule la guerra o la agresión", nos declaró Marta García, secretaria del Comité.

Varias firmas comerciales han contribuido generosamente para el mejor éxito de esta Navidad municipal. Es así como Yarur, Zacur, y otras, obsequiaron peinetas, jabones, calcetines, y otros artículos.

Las fiestas navideñas se realizarán como lo adelantamos en una edición anterior, en los cuatro zonas de aseo, en donde habrá circo, cine de dibujos animados, reparto de juguetes y golosinas.

Ha sido intenso y de gran prolijidad el trabajo del Comité. Sus conversaciones con los niños que en gran número forman los grupos familiares del empleado y del obrero municipales, reveló que contrariamente a lo que pudiera creerse el niño no es atraído por los rifles, las escopetas, las ametralladoras o los juegos que simbolizan la guerra o la destrucción.

Las chicas prefieren las muñecas, las lavaderas y enceradoras en miniatura, las máquinas de coser o los libros. También hay gran interés en los niños de los obreros y empleados municipales por leer. En las "medias" que se obsequiarán en la cuádruple Navidad habrá de "un cuanto hay".

Una rápida encuesta callejera en el sector céntrico, donde las ávidas pupilas infantiles horadan los cristales de las vitrinas repletas de juguetes confirmó esta tendencia constructiva del niño chileno.

No son pocos —también hay que decirlo—, que sueñan con la bomba atómica, aunque sea en pequeña, o los ejércitos robots destruyendo sus imaginarios mundos enemigos, o la batalla de los astros.

LA IMPORTANCIA DE LA LECHE.— Con la participación de 30 productores y especialistas de todo el país se inició ayer el Seminario sobre la Leche programado por el Instituto Agrícola de Asistencia Técnica. La reunión inaugural fue presidida por el vicepresidente de AGROSERVICIO, don José Suárez; el Director de ese organismo, don Mario Astorga; el Decano de la Facultad de Agronomía de la Universidad de Chile, señor Guillermo Gómez, y los expositores encargados del primer tema del Seminario, señor Fernando Benítez, Consejero de la Sociedad Agrícola del Norte; y los ingenieros señores Leonardo Alonso y Fernando Botelices.

ESTAN DE ANIVERSARIO:

LOS ARTILLEROS NAVALES NACIERON CON LA PATRIA

SU ESCUELA ES LA MAS "NAVEGADA"

Viejos y descalibrados cañones de mecha fueron las primeras armas de los artilleros navales chilenos, que hoy están de aniversario. Su historia y la de sus hazañas es tan antigua como la patria misma, ya que su bautizo de fuego lo tuvieron en 1813, cuando atacaron a la poderosa fragata española "Warren".

Su primera escuela profesional —la más "navegada" que ha tenido la Armada Nacional—, destinada a capacitar profesionalmente a los curtidos "condestables", fue fundada hace sesenta y seis años, el 2 de diciembre de 1892, y ha funcionado desde entonces en tierra firme como embarcada en distintas unidades de guerra.

En sus primeros años de vida oficial estuvo a bordo del blindado "Cochrane", y, posteriormente, en los cruceros "Errázuriz" y "Esmeralda".

Pero no terminarían ahí sus cambios. En 1921, durante la Administración del Presidente Arturo Alessandri, fue llevada a Talcahuano, y en 1925 sus cañones y elementos de instrucción fueron trasladados a Valparaíso.

El año 1928 significó un nuevo viaje, ya que la Escuela de Artillería Naval navegó rumbo a Talcahuano, para ser instalada en el edificio que ocupaba entonces la Escuela de Ingenieros.

Once años después, al iniciarse la Administración de don Pedro Aguirre Cerda, el edificio de la unidad sufrió grandes daños con el terremoto de enero de 1939, y se la embarcó a bordo del viejo crucero "Blanco Encalada".

Estuvo a bordo de esa reliquia naval hasta 1943, fecha en la cual fue trasladada a su actual ubicación, en Las Salinas, Viña del Mar. En 1957 se le agregó la Escuela de Torpederos, que funcionaba en Talcahuano.

Ahora, con el nombre de Escuela de Artillería y Torpedos, capacita a los oficiales en artillería y torpedos; tiene cursos de capacitación general para subtenientes, de recalificación para sargentos, cursos de control de fuego, y especialidad de faros para el resto del personal naval.

Su Director es el capitán de navío don Jorge Igual Ramírez, y Subdirector el capitán de corbeta don Ernesto Jobet Oleda, a quienes secundan un grupo selecto de oficiales e instructores en sus diversas especialidades.

4 DIAS DE FUTBOL POR LA COPA CHILE

Entre las materias que trató anoche el directorio de la Asociación Central de Fútbol, estuvo la fijación de las fechas en que se jugarán las revanchas por el torneo de la "Copa Chile". El programa quedó así:

VIERNES 5: San Bernardo (5) - Ferro (2), en San Bernardo.

SABADO 6: Fernández Vial (2) - Green Cross (1), en Concepción; San Felipe (0) - Magallanes (1), en San Felipe en la noche.

DOMINGO 7: Audax (3) - Osorno (0), y Unión Española (0) - Naval (3), en el Estadio Nacional, en la noche; Iquique (3) - Palestino (3), en Iquique; Tocopilla (2) - La Serena (5), en Tocopilla; Transandino (2) - U. Católica (4), en Los Andes; Peñaflor (1) - San Luis (6), en Peñaflor; Valdivia (0) - Santiago Morning (5), en Valdivia; San Fernando (1) - O'Higgins (0), en San Fernando; Alianza (1) - Wanderers (1), en Curicó.

LUNES 8: Iberia (1) - Rangers (2), y Universidad de Chile (1) - La Calera (2), en Santa Laura, a las 15 y 17 horas; Universidad Técnica (1) - Everton (3), en Estadio Independencia, y Temuco (1) - Colo Colo (5), en Temuco.

Las cifras indicadas entre paréntesis corresponden a los resultados registrados en la jornada inicial de la competencia.

JUNTA CALIFICADORA DE OFICIALES DEL EJERCITO

En la mañana de hoy se constituirá la Junta Calificadora de los Oficiales del Ejército.

La integran el Cuerpo de Generales, bajo la presidencia del Comandante en Jefe, General de División don Oscar Izurrieta Molina.

En la Moneda

REGIMEN DE PREVISION. — Los Ministros del Interior, de Justicia y Salud se reunirán el 7 del mes en curso, con la Asociación de Abogados de Santiago, a fin de activar las modificaciones de los proyectos relativos al ejercicio profesional y al régimen de previsión.

AGRADECE NOMBRAMIENTO.— El Presidente de la República Excmo. señor Alessandri recibió ayer al nuevo Vicepresidente de la Caja Nacional de Empleados Públicos y Periodistas, señor Raúl Infante Yávar, quien agradeció a S. E. su reciente designación. En esta oportunidad, el Jefe del Estado le señaló diversas pautas sobre el funcionamiento de los organismos previsionales.

CABLES DE SALUDOS.— El Jefe del Estado envió un cable de felicitación al nuevo Jefe del Estado de México, con motivo de ascender al Poder. El texto de la nota es el siguiente: Excmo. señor Adolfo López Mateos, Presidente de México. Al asumir el mando de la Presidencia de la República reciba V. E. la expresión de mis cordiales felicitaciones así como los votos que formulo por el éxito de su gestión gubernamental y ventura personal de V. E. (Fdo.) Jorge Alessandri, Presidente de Chile.

DIVERSOS PROYECTOS EN ESTUDIOS.— El Subsecretario del Interior informó que en el curso de la semana próxima se enviará a la Convocatoria Extraordinaria el Proyecto de Fomento Eléctrico. Agregó que estaba en estudio la racionalización del servicio de Correos y Telégrafos.

SUMARIO EN TELEGRAFOS.— El Director General de Correos y Telégrafos, señor Jorge Tuñón informó al Subsecretario del Interior la instrucción de un sumario, con motivo del retraso de entrega de telegramas con cómputos electorales verificados el 4 de septiembre recién pasado. Se solicitará la intervención de un inspector de la Contraloría General de la República.

PRESIDENTE DEL HIPODROMO.— Fue aceptada la renuncia presentada por el Presidente del Hipódromo Chile, señor Salvador Hess. Fue elegido para este cargo, don Alberto Vial Letelier. Como vicepresidente quedó designado Fernando Moller.

GOBERNADOR DE TRAIGUEN.— En el Ministerio del Interior se informó que fue designado Gobernador de Traiguén, el señor Raúl Bayer C. Este era el último cargo que faltaba llenar en el servicio de Gobierno Interior.

CONVOCATORIA A ELECCIONES.— Hoy será firmado por el Presidente de la República señor Alessandri el Mensaje del proyecto de ley que llama a elecciones extraordinarias para un senador en la 6a Circunscripción. El 11 de enero se llenaría el asiento dejado por el Jefe del Estado, en la Cámara Alta.

INTERCAMBIO CON ITALIA.— Presidido por el Canciller, señor Vergara Donoso se constituyó la Comisión que tendrá a su cargo la redacción del nuevo Convenio Comercial que deberá suscribir en breve los Gobiernos de Santiago y Roma.

PAGO A OBREROS SALITREROS. — En el Ministerio del Interior se informó que la Corporación de Ventas de Salitres y Yodos ha concedido un préstamo de $ 3.500.000, a la Oficina Salitrera "Santa Rosa de Huara". Con estos fondos dicha compañía procederá a cancelar sueldos y suples adeudados a sus obreros.

MAS ATENCION MEDICA A LOS CARBONIFEROS

También solucionarán falta de hospitales en Concepción

En la visita que realizaron a la zona de Concepción, Lota y Coronel, el Ministro de Salud Pública y Previsión Social, Sr. Eduardo Gomien, y el Director General del Servicio Nacional de Salud, Dr. Guillermo Valenzuela Lavín, conocieron y solucionaron los diversos problemas relacionados con la atención médica en las poblaciones obreras de esos lugares. Allí se entrevistaron con representantes de los gremios de empleados y obreros, y de las industrias de Lota y Coronel, con las autoridades del Colegio Médico Regional de Concepción, y miembros de la Facultad de Medicina de la Universidad de Concepción.

La falta de médicos en Lota y Coronel se solucionará con la ampliación de seis a ocho horas de trabajo, que el Consejo del Colegio Médico Regional autorizará a los facultativos de Concepción, de acuerdo con lo solicitado por el Ministro Gomién. Posteriormente, se someterá a consideración del Consejo del Servicio Nacional de Salud una proposición para pagar una mayor asignación a los médicos que opten a los cargos en esas localidades. El problema habitacional de los profesionales se resolverá hospedándolos en los hospitales y en locales de las Compañías carboníferas.

También fue informado que el Consultorio Externo que se construye en Lota quedará terminado dentro de un mes y el Hospital quedará habilitado en un plazo de seis meses. Los trabajos fueron iniciados en 1952.

Por otra parte, se estudió la habilitación con equipo de laboratorio y rayos X del Hospital de Coronel, que hace un mes quedó a disposición de la población.

Finalmente, se considerarán grupos médicos locales, la instrucción del Servicio de Urgencia y residencia, y consultorios nos para el Hospital de Lota. Además se fijaron los de financiamiento futuro para construcción del nosocomio Huachipato, cuyos trabajos se iniciará pronto la Sociedad Constructora de Hospitales. La primera etapa de su construcción tiene un costo aproximado a los 3 millones de pesos.

SE CONSTITUYO LA COMISION PARA LOCOMOCION COLECTIVA

En la Subsecretaría de Transportes se constituyó ayer una comisión especial, que tendrá a su cargo hacer un estudio general y elevar un informe al Gobierno, sobre los problemas de la locomoción colectiva particular y estatal.

Específicamente, la comisión en referencia tendrá que pronunciarse sobre los siguientes puntos: primero, las necesidades de equipos de los dos servicios para los próximos años, incluyendo la locomoción rural y urbana; segundo, plantear un programa racional para la importación de vehículos; tercero, estudiar las características de la locomoción colectiva de Chile, en relación con las características y marcas de los vehículos que resulten más apropiados; cuarto, analizar cuáles son las necesidades de créditos para los empresarios particulares; quinto, proponer un plan de fomento de la producción de carrocerías metálicas en Chile.

La comisión será presidida por Rodrigo García, asesor del Ministerio de Economía, de quien depende la Subsecretaría respectiva, y estará integrada por Oscar Palma, en representación de los empresarios particulares, el delegado de la Asociación de Comerciantes e Industriales Automóviles, y el técnico Alejandro Ríos.

Guerra a charlatanes

Una culebra y dos iguanas detenidas junto con el fakir

LAS ENJAULARON EN EL ZOOLOGICO

El Jardín Zoológico, enriqueció ayer su población selvática, con tres nuevos huéspedes, pero en forma absolutamente fuera de lo habitual. No hubo canje ni adquisición. A las 5 de la tarde, su Administrador recibió dos enormes iguanas y una culebra, que le fueron requisadas a un "fakir" criollo, que especulaba con los saurios, y el reptil, para su pingüe y pintoresco negocio callejero.

El charlatán de marras fue detenido en el concurrido cruce de Alameda con Tenderini, cuando mediante un ingenioso juego de palabras manipulaba con billetes de cien y mil pesos, naturalmente facilitados por el público —devolviendo algunos de ellos o cambiándolos por relucientes lapiceros-fuente.

La autoridad comunal ha iniciado una campaña tendiente a eliminar estos elementos que además de obstaculizar el tránsito, sorprenden a quienes forman su auditorio, fascinados por la fácil palabra del propagandista o quizás si también, un tanto embrujados por la fría mirada de los lagartos y serpientes.

El sujeto, que dijo ser chileno-uruguayo, aunque su prontuario dice otra cosa, fue detenido por Carabineros luego de la correspondiente denuncia del inspector municipal, y sus irracionales compañeros de labor fueron regalados al Zoológico.

MEDICOS DEL CORAZON DESARROLLAN TORNEO

Intensa actividad en Congreso de Angiología

Con el desarrollo del primer panel oficial sobre "Arteriosclerosis y su tratamiento", una conferencia del angiólogo español Fernando Martorell y el planteamiento de 34 temas libres relacionados con las afecciones a los vasos sanguíneos, se iniciaron ayer las sesiones de trabajo del Cuarto Congreso Latinoamericano de Angiología.

En la noche, los delegados asistieron a un coctel en el Palacio Cousiño.

CONFERENCIAS Y TEMAS LIBRES

En la mañana, los especialistas del corazón brasileños, uruguayos, alemanes y chilenos expusieron sus experiencias e intercambiaron conocimientos sobre procedimientos, tratamientos y aplicación de cirugía durante el desarrollo del primer panel oficial, titulado "Arteriosclerosis: su tratamiento". A mediodía, el destacado médico español Dr. Fernando Martorell dictó la primera conferencia oficial del torneo científico, que versó acerca del "Síndrome de obliteración de los troncos supra-aórticos".

En la tarde se desarrollaron 34 temas libres, en dos etapas, presididas por el doctor Rubens C. Mayal, de Brasil, y por el Decano de la Facultad de Medicina, doctor Hernán Alessandri Rodríguez, respectivamente. Todos los temas libres estuvieron relacionados con las afecciones a los vasos venas, arterias, etc., y allí se expusieron los progresos logrados en laboratorios y clínicas.

PROGRAMA DE HOY

Durante el día de hoy se llevarán a efecto el segundo panel, titulado "Trombosis venosa", secuelas y la segunda conferencia científica, a cargo del eminente médico alemán doctor Hans W. Passler, y otros 34 temas libres, que estarán dirigidos por los doctores Vicente Pataro y Delfín Villanova, de Argentina, y por el doctor Kurt Spohn, de Alemania.

FUNERALES DE UN ANTIGUO GRAFICO

Hoy, a las 16 horas, se efectuará el funeral de don Juan Esteban Cabe, [illegible] que por espacio de más de 40 años trabajó en diferentes talleres de imprenta de la capital.

La Asociación Nacional de Jubilados de la Prensa, recomienda la asistencia de sus asociados al Cementerio.

N.o 21

falló el gesto solidario o la mano fraterna de uno al otro, olvidados con el desinterés propio de nuestra raza y de nuestra fe.

Al servicio, entonces, de estos dignos precedentes, ofrezco a V. E. mi leal y personal cooperación para resolver de modo conjunto los problemas que afectan a nuestros países sirviendo, a un mismo tiempo, a nuestro ideal de complementación económica e integración americana, que tiende a alcanzar los más altos niveles en el progreso espiritual y material de los pueblos de este Continente.

Al reiterar a V. E. los más fervientes votos por la felicidad del pueblo chileno, por la grandeza de vuestra patria y por vuestra ventura personal, deseo también hacerle llegar las seguridades de mi más alta y distinguida consideración.

(Fdo.): Arturo Frondizi.

Al Excmo. señor Presidente de la República de Chile Ingeniero D. Jorge Alessandri. Santiago.

RESPUESTA DE S. E.

La respuesta del Presidente Alessandri fue del tenor siguiente:

"Excelentísimo Señor Presidente:

Me es muy grato contestar la comunicación que Vuestra Excelencia me envíara, por el digno intermedio del Excelentísimo señor Embajador Neres, y con oportunidad de iniciarse mi Administración.

Los recuerdos que Vuestra Excelencia hace de su reciente visita a mi país, constituyen el más relevante testimonio de la tradicional amistad que ha caracterizado la vida de nuestras naciones y que, sin duda alguna, continuará siendo el principal factor en el futuro de democracia y prosperidad al que nuestros pueblos legítimamente aspiran.

Coincido con Vuestra Excelencia en estimar que ante un pasado histórico, pleno de gloria y de generosidades recíprocas, como ante un porvenir que se anuncia cierto y grande, toda diferencia pendiente debiera encontrar su justa solución. Tanto el Gobierno como el pueblo de Chile valorizan, reconocidamente, las expresiones de Vuestra Excelencia de poner a disposición de esa finalidad sus personales esfuerzos y de ofrecer, para un feliz logro, su leal cooperación.

Tenga Vuestra Excelencia la seguridad de que iguales propósitos y anhelos animan a mi Gobierno y que, personalmente, haré todo lo que sea posible para la consecución de tan alto objetivo.

Los ideales de complementación económica y de integración americana a que Vuestra Excelencia se refiere, constituyen en mi país una aspiración ya sustentada por los fundadores de nuestra patria, al mantener la conveniencia de establecer franquicias especiales y recíprocas para los países del continente y, en particular, para los vecinos. Desgraciadamente, las características del intercambio comercial de aquella época, postergaron los resultados esperados y retardaron el reconocimiento de esta verdad, raíz de un efectivo panamericanismo. Mi Gobierno impulsará nuevamente, en forma enérgica y decidida, la colaboración con los demás pueblos del continente, especialmente mediante acuerdos regionales, para activar los pasos que nos conducirán a superar, mediante el esfuerzo mancomunado, la penosa etapa de desarticulación en las relaciones económicas recíprocas.

Sin embargo, estimo oportuno manifestar a Vuestra Excelencia, que la intención de nuestros Gobiernos, en este aspecto, rendirá más pronto sus frutos generosos si sus Presidentes estamos dispuestos, como Vuestra Excelencia y yo lo estamos, a encarar la solución de los pequeños problemas pendientes cuya existencia establece un clima que dificulta la adopción de soluciones para los grandes problemas.

Robustecer la confianza y la amistad entre pueblos libres, superando diferencias de todo orden es, de tal vez, una de las formas más valiosas de cooperación en el común empeño de edificar un futuro de estabilidad y paz, digno del tesonero afán de progreso de nuestros conciudadanos.

Agradezco a Vuestra Excelencia el recuerdo a la memoria de mi padre, cuya fraternal admiración por Argentina, su historia y su pueblo, forma parte del acervo espiritual que el formara en mí.

Refiero a Vuestra Excelencia en esta propicia oportunidad, mis mejores y más cordiales votos por la felicidad de la gran nación argentina y por la ventura personal de Vuestra Excelencia.

(Fdo.): Jorge Alessandri.

N.o 23

se desea explotar intensivamente y para lo cual se propondrá la mecanización total de las faenas extractivas, de laboración y transporte, como también las portuarias.

Manifestó el diputado Barrionuevo que las reservas cubicadas de cobre y hierro, principalmente, superan todo optimismo, ya que según estudios de técnicos norteamericanos alcanzarían para más de 500 años, trabajando a un ritmo de acelerada explotación.

No ocultó el parlamentario nortino su impresión de que la presencia del Excmo. señor Alessandri en el Gobierno de la República ha dado confianza a la inversión de capitales, y expresó que si no se entraba su acción gubernativa, seguramente dentro de algunos años Chile habrá experimentado su más notable resurgimiento económico.

N.o 25

reglamento sobre aseo de las vías públicas de la comuna de Santiago.

ARTICULO 1.o: Los vecinos de la comuna estarán obligados a sacar las basuras en receptáculos, cuyas características serán fijadas por decreto alcaldicio, inmediatamente que el vehículo municipal respectivo anuncie su paso frente a su domicilio o local, quedando estrictamente prohibido en consecuencia mantenerlos en la acera en espera de su retiro por el personal encargado de ello.

ARTICULO 2.o: El personal municipal de cargadores deberán tener especial cuidado para que los receptáculos de basura sean recibidos en sus manos por los vecinos una vez que las basuras hayan sido depositadas en el carro recolectador.

ARTICULO 3.o: El vecindario estará obligado a hacer el barrido con frente a su propiedad antes de las 8 horas desde el 1.o de mayo hasta el 31 de octubre, y antes de las siete horas desde el 1.o de noviembre hasta el 30 de abril.

ARTICULO 4.o: Queda prohibido al vecindario practicar el sacudido de alfombras y ropas a cualquier hora del día o de la noche desde los balcones hacia la calle, como asimismo depositar desperdicios o aguas servidas en la vía pública.

ARTICULO 5.o: Queda prohibido a los transeúntes botar papeles o desperdicios en la vía pública.

ARTICULO 6.o: Las infracciones al presente reglamento serán sancionadas con multa hasta de dos mil pesos.

Anótese y publíquese.

Ramón Alvarez Goldsack.

ESPECIALISTA.— El señor Frank Deedman, especialista en máquinas electrónicas de la National Cash Registered, desciende del avión Canadian Pacific Airlines, en que viajó desde el Perú. Fue recibido en Los Cerrillos por los señores Federico Braun, Gerente General, y Carlos Pozzi, Gerente Administrativo, de esta firma en Chile.

BOXEO.—

Otro triunfo para J. Barrera en Lima

LIMA, 2.— (UPI) — Por la tercera rueda del Campeonato Latinoamericano de Boxeo se registraron anoche los siguientes resultados generales:

MOSCA: ETAOIN NU NU NUN El peso pluma brasileño O. Santos, 56 kilos, ganó por K. O. técnico en la primera vuelta, al peruano R. La Cruz.

En la categoría mosca, el chileno J. Barrera, 51 kilos, venció por puntos al brasileño J. Neves, 50.5 kilos.

En la otra pelea de peso mosca, el uruguayo N. Enriquez venció por no presentación del argentino S. Aguero, que sigue lesionado de una mano.

EMPLEADOS FUNERARIOS NO IRAN A LA HUELGA

Consecuencia de la favorable acogida a sus peticiones

El paro proyectado por los 30 empleados de la Empresa de Pompas Fúnebres del Servicio Nacional de Salud para hoy, fue postergado indefinidamente, después que una delegación integrada con el Subsecretario de Salud, Jorge González, Los empleados que solicitan que se les reconozca su calidad de empleados públicos y no de particulares como están considerados actualmente, dejaron en poder del Ministro de Salud y Previsión Social, don Eduardo Gomien, la solución para sus demandas.

Los empleados, además, piden que se cambie al Administrador y se designe a un Inspector de la Contraloría General de la República para que examine las actividades de la Empresa.

El Subsecretario de Salud informó a la prensa que el Ministro Gomien conversará con el Director del Servicio Nacional de Salud, señor Guillermo Valenzuela Lavín, a fin de encontrar una solución a los problemas que afectan a esos empleados. Entretanto, el señor González pidió el balance de la Empresa y un informe al Jefe de Contabilidad para disponer de ellos hoy mismo.

Finalmente, el Subsecretario anunció que se buscará la mejor fórmula para satisfacer las peticiones de los empleados de las Pompas Fúnebres del Servicio Nacional de Salud y llegar a un arreglo conveniente.

DECLARACION DE LOS EMPLEADOS.— El personal de la Empresa de Pompas Fúnebres del SNS, en una declaración pública firmada por los señores Armando Vargas Olivares, delegado de los empleados de Santiago, y Jorge Ketterer Escalona, delegado del personal de Valparaíso, luego de considerar la "sincera y favorable acogida dispensada por el Supremo Gobierno" a sus problemas, la inmediata solicitud del Ministro de Salud pidiendo la intervención de la Contraloría y a las ejecutivas diligencias realizadas por el titular de Salud y los Subsecretarios General de Gobierno y de Salud para llegar a una rápida [illegible] a los [illegible] que afecta na los empleados de la Empresa, acordó lo siguiente:

"1.o— Suspender, hasta nueva orden, el paro indefinido que se había acordado hacer efectivo desde el día 2 de diciembre del presente año.

2.o— Agradecer públicamente a Su Excelencia el Presidente de la República su sincera disposición por solucionar con justicia y entereza todos los problemas que afectan a los intereses del personal.

3.o— Agradecer, igualmente, las constructivas gestiones realizadas en bien del personal por los señores Subsecretario de Gobierno, Subsecretario de Salud y Ministro de Salud y Trabajo".

N.o 28

do una caldera en el [illegible] después de comenzar el incendio.

También se ordenó [illegible] un hombre a quien se [illegible] dear cerca de la estufa [illegible] antes del incendio.

ESCENAS DE PANICO

Muchos de salvaron por ventanas. A los que [illegible] los bomberos y vecinos [illegible] y todo numerosos niños [illegible] tuvieron las piernas. Afortunadamente las ropas y el calzado llamas.

Otros colegiales, más afortunados, [illegible] por los tubos de desagüe [illegible] taron por las yaulas [illegible] cho y de allí a la calle.

Por las puertas de [illegible] mientras tanto, salían [illegible] mos niños, sin sombrero [illegible] abrigo, con el pánico [illegible] la cara.

La gravedad de la [illegible] quedó de manifiesto cuando los bomberos entraron en el [illegible] y comenzaron a retirar los [illegible] veres en sacos de tela [illegible] millas, cubiertos por [illegible] Constantemente se oían [illegible] desde las ventanas: "¡Más [illegible] llas, más mantas!"

Más de 5.000 personas [illegible] con el edificio, y en [illegible] las ambulancias tuvieron [illegible] tades para abrirse paso. [illegible] muchos padres históricos [illegible] recidos policías y conductores [illegible] ambulancias lloraban [illegible] mente.

El jefe de bomberos, [illegible] dijo que el fuego había [illegible] do en la parte inferior de la [illegible] calera trasera del edificio.

Las llamas subieron por la [illegible] calera y se propagaron [illegible] mente. Cuando [illegible] el segundo piso de la [illegible] (primer piso alto) estaba [illegible] totalmente devorado por [illegible] y fuera de una [illegible] pie se podía ver desde la [illegible] mo al otro.

Su secretario retrató a la Duquesa de Kent

Preside 60 instituciones y Club de Tenis de Wimbledon

Llegará a Chile a mediados de marzo en un avión especial

Un ex prisionero de guerra de los japoneses, que pasó la mayor parte de la última conflagración construyendo un puente como el del río Kwai, reveló ayer a la prensa de Santiago la personalidad de una princesa real, la Duquesa de Kent, a la que sirve desde hace 10 años como secretario privado. Phillip Hay se encuentra en Chile como adelantado de Su Alteza Real la Duquesa, para ultimar los detalles de la jira que ésta realizará por México, Perú, Chile y Brasil, en la primera y segunda semana de marzo próximo.

Estos cuatro países son los que el difunto Duque de Kent visitó en 1925, en compañía de su hermano, el entonces Príncipe de Gales, hoy Duque de Windsor. 34 años más tarde su viuda hará el mismo recorrido, en un sentimental viaje de buena voluntad.

La Duquesa viajará en un avión especial, del tipo Britannia (turbohélice), de la British Overseas Airways Corporation. El piloto que conducirá la máquina, Sr. J. Crackera, viaja junto con el señor Hay, "para estudiar la ruta".

PERSONALIDAD DE LA DUQUESA

La actual Duquesa de Kent nació en 1906; es hija del Príncipe Nicolás de Grecia, y antes de casarse ya había conocido el Chile en dos oportunidades, una de ellas en Inglaterra, donde trabó amistad con su futuro marido. Tiene tres hijos, el mayor de los cuales es el Duque de Kent quien presta servicios en el Ejército británico, en Alemania Federal. Los otros dos son la Princesa Alejandra y el Príncipe Miguel, este último aún en el colegio.

Su principal afición es la pintura, y ha realizado retratos de su hija Alejandra y de algunos amigos, en la técnica del "gouache", que, según los críticos, domina bastante bien.

Preside 60 diversas instituciones, la mayoría de las cuales podrían calificarse como de "beneficencia", aunque en la práctica dedica más tiempo y trabajo a las que atingen a actividades que le interesan personalmente. Tal sería, por ejemplo, el caso de la Asociación Británica pro Salud Mental, la Real Liga contra la TBC y la Real Asociación de Botes Salvavidas (similar al "Cuerpo de Salvavidas" de Valparaíso, pero que en Inglaterra tiene vastas proyecciones nacionales y una igualmente noble aunque más antigua tradición).

"TEMO QUE NO HAY RESPUESTA", dice Phillip Hay, Secretario privado de S. A. Real la Duquesa de Kent, ante una pregunta del reportero que quiso saber el costo de la jira de la tia de Isabel II por la América Latina. Phillip Hay, que es "Compañero de la Orden de Victoria" y cuya esposa es Dama de Compañía de la Reina, apoya su frase con expresivo gesto.

Sin embargo, la Duquesa difrutó de sus grandes orgullos en la presidencia del Club de Tenis de Wimbledon, lo que la convierte, además, en una de las figuras mundiales de ese deporte.

VIAJERA IMPENITENTE

Como casi todos los miembros de la Familia Real británica, la Duquesa de Kent es una viajera impenitente. Por lo menos 10 meses al año preside, en diversas ciudades de Inglaterra, Escocia, Gales e Irlanda, diferentes ceremonias oficiales.

Oficialmente reside la mitad del año en Kensington Palace, en Londres, y el resto, en una sencilla casa de campo en Iver, típico pueblo rural inglés a escasa distancia de la capital. Esta propiedad la heredó del difunto Duque, quien, a su vez, la heredó de la Princesa Victoria, hermana del Rey Jorge V.

La Duquesa visitó el año pasado el nuevo Estado africano de Ghana, y en 1954, Canadá. Antes había viajado por Malaya, Hong-Kong, Borneo y Malta, sin considerar obras jiras que fueron estrictamente privadas y no tuvieron carácter oficial.

INSPECTORA DE INDUSTRIAS

La Duquesa logró prominente popularidad en el pueblo inglés durante la última guerra, cuando reemplazó a su esposo, el Duque, muerto en agosto de 1942, en el cargo de inspector de Industrias, que depende del Ministerio de Gobierno interior.

Gran parte de esta popularidad se mantiene, y sus actividades son seguidas con cariñoso interés por el pueblo inglés.

LA DUQUESA DE KENT, cuya visita a Chile está anunciada para la segunda quincena de marzo próximo. Su secretario privado bosquejó ayer la personalidad de la ilustre dama, tía de la Reina Isabel II, pintora aficionada, viajera impenitente, presidenta del Club de Tenis de Wimbledon y patrocinadora de por lo menos unas 60 instituciones de beneficencia.

214 fotos muestran rostro de 18 países

Inaugurada XXII Exposición Fotográfica Internacional

VIETNAM PRESENTA EL MEJOR CONJUNTO

Con asistencia de artistas, aficionados y numeroso público, se inauguró ayer en la Sala del Banco de Chile, San Antonio N.o 227, la XXII Exposición Internacional de Arte Fotográfico, organizada por el Foto Cine Club de Chile. Se exhiben 214 fotografías, correspondiente a 18 países, destacándose Chile, con 51 fotos; Estados Unidos, con 51, y Hong Kong con 48.

Uno de los miembros de la institución organizadora de la muestra informó a LA NACION que se enviaron más de cinco mil invitaciones a profesionales de diversos países del mundo.

LAS OBRAS RECIBIDAS.— En fotografías, en blanco y negro, se recibieron 509, de las cuales fueron seleccionadas las 214 que se exhiben en dicha sala. También se recibieron 319 diapositivas en colores, y de estas se aceptaron 200 que se proyectarán en la Universidad de Chile.

La muestra constituye un reflejo fiel del progreso que ha alcanzado el mundo moderno, en los más variados aspectos.

DIVULGACION DEL ARTE.— El Foto Cine Club de Chile, a través de estas exposiciones internacionales (ya van 22), realiza una positiva labor de divulgación del arte fotográfico. Todo este trabajo se debe al esfuerzo de los miembros del club.

PREMIO... UNA CONFRATERNIDAD.— "Un Salón Internacional de Fotografía —expresó uno de los organizadores— es un largo camino de desvelos, de preocupaciones, de sacrificios y de fuertes aportes materiales... Es una obra tesonera y silenciosa que, al final, ofrece el premio de una confraternidad universal que cobra vida en esas obras de arte singular que en el áspero dominio de la luz y de la técnica traen hasta nosotros el mensaje de otros pueblos...".

PROGRESO CHILENO.— El presidente del Club, señor Luis López Williams, dijo que la exposición era buena, notándose un gran progreso en la sección chilena. Destacó que las fotografías de Francia y Hong Kong demuestran una forma más iluminada en sus enfoques.

EL MEJOR CONJUNTO.— La señora María Eugenia de Borowicz, esposa de un fotógrafo profesional, quien es el profesor del club, estimó que el mejor conjunto eran las doce fotografías enviadas por artistas del Sud Vietnam. En este grupo sobresale la foto de un desnudo titulado "Hill Beauty", de Lee, Lang-Sieu.

La señora Borowicz agregó que Chile en esta muestra ha mejorado mucho en comparación a años anteriores.

Dijo que "lo peor eran las fotos de los Estados Unidos".

ARTE EDUCATIVO.— La señora Teresa Trías de Alsina también esposa de fotógrafo profesional, destacó que la exposición "es fantástica"; luego agregó que "todo lo que es arte es, a la vez, educativo...".

ENTRADA LIBRE.— Por primera vez esta exposición es libre, y a ella pueden concurrir las personas que lo deseen; en especial pueden asistir los estudiantes, ya que la muestra tiene carácter educativo.

Cabe destacar que la exposición tiene además el primordial objetivo de dar a conocer los distintos aspectos de la fotografía y los caminos necesarios para que los aficionados puedan progresar y llegar a perfeccionarse en este arte que capta la vida en sus múltiples facetas.

BELLEZA MIRA LA BELLEZA.— María Eugenia de Borowicz concurrió ayer a la inauguración de la XXII Exposición Internacional de Arte Fotográfico. La lente de LA NACION la captó en los momentos que admira hermosas fotos de la sección chilena. Con su espíritu de crítica (su esposo es fotógrafo profesional) señaló que Chile ha mejorado en esta muestra, por la magnífica calidad de las 51 fotografías que se exhiben.

Defensa del bolsillo del público.—

ALTAVOCES DARAN MINUTO A MINUTO PRECIOS OFICIALES

Una nueva modalidad para defender el bolsillo del consumidor se pondrá en práctica en la Vega Central.

Una camioneta, premunida de poderosos altavoces, se ubicará en lugares estratégicos, diariamente, para dar a conocer minuto a minuto los precios oficiales de todos los productos que se expenden en ese establecimiento.

El Intendente-Alcalde, general don Ramón Alvarez Goldsack, dijo a LA NACION que con este sistema la dueña de casa, que es la mejor cliente de la Vega no podrá ser engañada en los precios y se evitarán discusiones estériles sobre los mismos ya que tanto el comerciante como el público dispondrán de un medio informativo vibrante, claro e inconfundible.

LISTO DECRETO:

NO MAS INTERVENTORES EN MATADERO MUNICIPAL

Sistema constituía factor de carestía artificial de carne

Listo para la firma del Presidente de la República se encuentra el decreto por el cual la Municipalidad de Santiago recupera el control, goce y uso del Matadero, que durante 6 años estuvo en manos de interventores, funesto sistema de tuición estatal que derivó en graves perjuicios para la autonomía municipal y la economía de la población, al encarecer artificialmente el precio de la carne.

La vigencia de esta importante resolución tendrá un significado histórico, ya que representa el fin de una etapa de intereferencia gubernativas en entidades que sólo pueden funcionar con éxito mientras más solida sea su independencia y su desvinculación del aparato fiscal.

REUNION EN LA MONEDA — El problema fue conocido a fondo y desde todos sus ángulos, por el Presidente de la República ayer, cuando reunió en su gabinete de trabajo al Ministro de Agricultura, señor Jorge Saeltzer, al Coordinador del Matadero don Guillermo Elton; el Alcalde, señor Alvarez Goldsack los representantes de los gremios de obreros e industriales de ese establecimiento.

En esta reunión se trató sobre el mercado de la carne, sustancialmente, que es el punto neurálgico de todos los asuntos relacionados con el Matadero.

El informe del señor Elton es amplio y muy bien documentado. Jamás antes fue enfocado el problema de la carne en forma tan precisa.

DECLARACIONES DEL ALCALDE

El general don Ramón Alvarez Goldsack, Intendente Alcalde de Santiago, quien asistió también a la reunión en referencia, no ocultó anoche su profunda satisfacción por lo resuelto en relación con el Matadero.

Expresó textualmente: "Es muy halagador comprobar la forma en que la Municipalidad recupera una de sus facultades privativas que le habían sido cercenadas. Espero que con las otras atribuciones, por ejemplo tránsito, subsistencias, sanidad, etc, tengamos la misma suerte".

POSICION DE LOS GREMIOS

En esta entrevista el Sindicato General Profesional de Dueños de Carnicerías y Ramos Similares de Santiago, que preside el señor Ulises Valenzuela Bozo, hizo entrega al Jefe del Estado de una comunicación en la que expresan las congratulaciones del gremio por su ascensión a la más alta magistratura de la Nación, le plantean sus puntos de vista sobre el problema.

El petitorio propone, entre otras medidas, la libre internación de ganado argentino; en cierra y matanza libres para romper el monopolio de los concesionarios; prohibición de la matanza de terneros y terneras, y el beneficio tres días a la semana.

Ministro de Tierras concurrirá al Senado

El Ministro de Tierras y Colonización, don Julio Philippi Izquierdo, concurrirá hoy a las 12.30 horas a una sesión de la Comisión de Agricultura del Senado para exponer algunos asuntos relacionados con las tierras magallánicas.

RCA VICTOR PRESENTA
Instrumentos y discos Estereofónicos

OTRA MARAVILLA DE LA Nueva Era DEL SONIDO
RCA VICTOR

AJUARES COMPLETOS PARA Primera Comunión

DONDE UD. SIEMPRE COMPRARA MEJOR
CASA GARCIA
ALAMEDA esq. AVENIDA ESPAÑA. Reembolsos: Casilla 3224

AÑO XLII N.o 14.972

Empresa Periodística "LA NACION" fundada el 14 de enero de 1917.— AGUSTINAS 1269.— TELEFONO 82222.— CASILLA 81-D

Santiago de Chile, martes 2 de diciembre de 1958

Elecciones de Francia

EN Francia se ha cumplido la segunda etapa del dramático proceso de purificación política, encabezado por el Primer Ministro, general Charles de Gaulle, seguido por una mayoría abrumadora del pueblo francés.

Los resultados, imprevistos para los dirigentes políticos y los teóricos internacionales, significan la muerte definitiva de los prohombres de la Cuarta República, un colapso grave para el comunismo y los pequeños partidos del centro, y un sólido robustecimiento para el joven partido Unión por la Nueva República, de tendencia derechista moderada, nacionalista y ferviente partidario de De Gaulle. Al lado de los independientes conservadores, que obtuvieron la segunda mayoría, forman un bloque imbatible en el plano socio-político. El resto de los electores marcaron sus preferencias por los republicanos populares, socialistas, republicanos del centro, radicales-socialistas y demócratas-cristianos, totalizando 124 asientos contra una mayoría de 307. El triunfo del Primer Ministro no puede ser más neto.

El proceso de recuperación nacional de Francia venía gestándose desde hacía años, en forma inorgánica aún, por el predominio férreo de los partidos tradicionales y la hegemonía que mantenía el comunismo, infiltrado en los sindicatos más poderosos y en pequeños núcleos de artistas e intelectuales. Sin embargo, el sentimiento popular, independiente de la desgraciada administración de la Cuarta República, buscaba sin desmayo los cauces más adecuados para su expresión nacional. Para los observadores imparciales de la realidad política francesa, era cuestión de días el desenlace. Y éste vino precipitadamente durante la votación del Referéndum, primera derrota de los políticos profesionales y primer descalabro del Partido Comunista.

El espectáculo que dio la Cuarta República fue francamente bochornoso. Desgobierno, politiquería intrascendente, negociados, especulación, huelgas permanentes, desorden, antipatria. Luchas bizantinas y carencia de espíritu constructivo. Cambios de Gabinete, compatibilidades administrativas escandalosas, interferencias de poderes, Asamblea prepotente, demagógica y anárquica. El camino de Charles de Gaulle estaba señalado.

Pero el pueblo francés tenía muy poco que ver con los políticos, como ocurre en otros países. Sus reservas morales estaban íntactas, y sólo esperaban la ocasión para precisarse en una vigorosa línea de combate y de superación civil. En las elecciones de la Asamblea de la Quinta República, en un vuelco histórico sin precedentes, redujeron a los comunistas a una mínima expresión, detuvieron a las fuerzas del centro y apegaron al carro victorioso del general De Gaulle. Se abren, ahora, para Francia, perspectivas insospechables de resurrección nacional, y se despierta otra vez la fe en los destinos de la nación gala.

El fenómeno francés es explicable. Los pueblos están hartos de los juegos políticos y de los planteamientos comunistas. De los malos políticos, que nunca logran marchar a tono con las renovaciones que imponen los tiempos actuales, y se creen los dueños y señores de la nacionalidad, de la suerte de los hombres y de la acción del poder. No sirven, sino que se sirven. Y los pueblos están también cansados de las prédicas rusófilas incondicionales, que debilitan los lazos de la nación y se entregan al interesado trabajo de dividir al país para reinar en favor de su lejana patria, Rusia Soviética. Huelgas y desórdenes, ataques a mansalva a la democracia, prepotencia y mixtificaciones. Los pueblos de Europa, por sus viejas tradiciones culturales, su espíritu racionalista y su amor por la libertad, se van sacudiendo lentamente del yugo comunista, y es fácil prever que en plazo corto volverán a alimentarse en las fuentes naturales de su vida libre, como herederos directos de la honda civilización occidental. Históricamente, el comunismo declina en Europa, al mismo tiempo que se robustecen las democracias integrales.

Al hacer esta afirmación, además del examen objetivo de los hechos, pensamos que una elección hipotéticamente libre en Polonia, Hungría y Alemania Oriental, o en cualquier otro país subyugado por la dictadura comunista, le daría el triunfo más resonante a las fuerzas opositoras, es decir, a las conciencias avasalladas por la férrea maquinaria militar de las naciones títeres, sostenidas por el ejército soviético.

La reciente elección en Francia, tiene la virtud de poner en claro el hondo abismo que separa al pueblo del profesionalismo político y de la ideología comunista. Ni el uno ni la otra están en condiciones de gobernar, porque ambos están corroídos por la demagogia oportunista y por la irresponsabilidad nacional. Mientras la juventud francesa se desangraba en los campos de batalla de Argelia, y la economía de la metrópoli decaía hasta alcanzar niveles ínfimos; mientras las huelgas paralizaban las actividades vitales, y la anarquía, la prepotencia y los peculados estaban en la orden del día, el pueblo empezó a marchar silenciosamente por el propio sendero de su dignidad. Llegó la hora cero, y sale victorioso el espíritu democrático de Francia. Una nueva batalla que gana la democracia.

La LAN en la competencia internacional

Por ERNESTO MONTENEGRO

LA Línea Aérea Nacional tuvo muy honrosos comienzos. A ella le tocó modificar en favor nuestro la incongruente geografía del territorio chileno. Cuatro mil kilómetros de longitud por cien de anchura, es un arduo problema para la unidad política y económica de una nación. El aeroplano vino a resolver el problema. Ya en 1935 me tocó ver, no sin emoción, cómo una navecilla de la LAN cruzaba por encima de nuestro barco en la Angostura Inglesa de los canales magallánicos, desafiando la furia del temporal que nos había obligado a echar el ancla para no estrellarnos contra los arrecifes. Más tarde, esta parte de la ruta iba a evitarse a los aviones chilenos, junto con negociar el convenio con la Argentina que desvió la vía a Punta Arenas soslayando la Patagonia.

El objeto primario de la LAN fue el de complementar a la Compañía Sud-Americana de Vapores, el Longitudinal y la Línea troncal de Ferrocarriles que recorre el Valle Central de Chile, hasta formar una red de comunicaciones sobre la totalidad del suelo patrio, por tierra, mar y aire. Pero esto no bastaba, porque el transporte aéreo con su facultad de cubrir en corto tiempo largas distancias, está indicado para comunicar países y continentes. No sólo nuestro país ha salido a competir con otras naciones de este hemisferio en el tránsito aéreo, pues hasta países tan pequeños como Costa Rica y Panamá van extendiendo sus vuelos hasta México, Estados Unidos y el Perú.

Para tales fines se ha puesto en operación la cláusula internacional de la reciprocidad. Cuando la Panagra, luego la Pan American Airways y más tarde la Braniff invadieron el territorio iberoamericano, con sus aviones de gran velocidad y gran capacidad, nos brindaron el modelo de cómo debía organizarse una empresa semejante, aunque en menor escala. Luego se vio, sin embargo, que la libre competencia no era tan viable como aparece en teoría y conforme a derecho. Pronto vino la congestión a demostrar que "había demasiados niños para un trompo". Los centroamericanos comenzaron por establecer con la TACA un servicio aéreo de pasajeros y carga que venía a resolver la intercomunicación, acabando con el aislamiento recíproco en que vivían los pueblos centroamericanos.

EL DESNIVEL ECONOMICO

Pero pronto se presentaron los tropiezos. En dos palabras, la TACA sólo pudo mantener su ruta a Nueva Orleans, dejándose absorber por la Pan American. Y cuando se formó una nueva compañía de aviación en Costa Rica, la LACSA, ésta también resultó afiliada a la Pan American. El nudo de la dificultad es no sólo la penuria de capitales propios en la América nuestra, sino, también, el nivel de vida. Ellos, los norteamericanos, sostienen una economía de abundancia, mientras que nosotros, por necesidad, buscamos lo más barato. LACSA estaba haciendo vuelos muy populares a Miami, en la Florida, cuando la Pan American la amenazó con represalias en territorio norteamericano, fundándose en razones de orden legal: el Código Federal norteamericano de Comercio obliga a todo **common carrier**, o sea, empresa pública de transporte, a cobrar la misma tarifa por igual distancia.

Probablemente, LACSA habrá de reducir sus vuelos a uno semanal, y con ello, poner sus precios al nivel del pasaje turista norteamericano, con lo cual se le hará difícil a esa compañía encontrar suficientes pasajeros que, por patriotismo, prefieran viajar con menos comodidades y menor rapidez por igual precio del que cobra la segunda clase norteamericana. La verdad es que no se divisa defensa posible para la autonomía de las empresas criollas, visto que la participación de capitales norteamericanos da a éstos derecho a plazas en el directorio, en sus deliberaciones y secretos comerciales. Por el momento, existe una suerte de convenio tácito entre esas compañías para que soliciten reserva de asientos en aviones sudamericanos que no pertenezcan a la Panagra, empleando una especie de clave. Pero ni la TACA ni la LACSA pueden pedir abiertamente la reserva de tales plazas por intermedio del servicio de intercomunicaciones radiales de las compañías norteamericanas.

En realidad, existe una curiosa inter-relación a ese respecto. El jefe de la Oficina Nacional de Turismo de Costa Rica es, a la vez, miembro de los directorios de LACSA y de TACA. Toda la verdad sea dicha, la existencia de las empresas criollas de aviación sería muy arriesgada si no pudieran aprovecharse del servicio de faros y señales, predicción del tiempo y radar de sus poderosas competidoras y asociadas extranjeras.

COMPETENCIA CHILENA EN PANAMA

La posición de la LAN en Panamá es no sólo anómala, sino, aún, absurda, desde cierto punto de vista. He aquí una empresa de aviación comercial respaldada por un Gobierno soberano, y que se halla en situación de evidente inferioridad económica vis-a-vis de sus competidoras inmediatas, las dos empresas privadas chilenas, ALA y CINTA. Hace apenas dos semanas, me vine a ciegas de Costa Rica a Panamá, por no encontrar allá información precisa acerca del itinerario de los aviones chilenos. No fue poco ingrata mi sorpresa al llegar a Panamá un miércoles, y descubrir que no habría avión para Chile hasta el domingo. ¡Cuatro días mortales en el pintoresco brasero del Istmo!

La explicación estaba a la vista: Línea Peruana de Aviación, Línea Ecuatoriana de Aviación, Aerolíneas Argentinas de Aviación, Línea Panameña de Aviación, sin contar la Panagra y Braniff. Todas pasaban por Lima, donde habría que hacer trasbordo para Chile, si uno no podía o no quería pagar sobre cien dólares de diferencia en el valor del pasaje. Todas redujeron sus vuelos al mínimo. ¿Y la LAN? En ese aglutinamiento del mercado aéreo, ya la compañía inglesa BOAC había tocado retirada. La Línea Aérea Nacional seguía haciendo acto de presencia, pero nada más. En primer lugar, sus precios estaban al nivel de la segunda clase norteamericana, sobre trescientos dólares para un vuelo de diecioho horas, contando paradas en tránsito. En segundo lugar, los directores de la LAN habían ordenado no aceptar abiertamente pasajeros de Panamá a Chile, a no ser funcionarios chilenos o miembros de las Fuerzas Armadas, dando como pretexto que la compañía carecía aún de autorización del Gobierno panameño para hacerlo.

En mis indagaciones descubrí que, en realidad, LAN condicionaba el uso de tal permiso a la obtención de uno similar para desembarcar y tomar pasajeros en Lima, en competencia con la Compañía Peruana, y la Panameña. Un funcionario del Ministerio panameño me aseguró categóricamente que su Gobierno no tenía objeción alguna a que la Línea Aérea Nacional (de Chile) recibiera o dejara pasajeros o carga en su aeropuerto. Hay aquí, pues, un misterio o una anomalía muy propia de la burocracia fiscal, donde la responsabilidad es mucho menos estricta, y la cuestión de ganancias y pérdidas mucho menos rígida que en las empresas particulares.

O ERRAR O QUITAR EL BANCO

Pero ahora que una Administración más cuidadosa de los bienes nacionales, menos "política" en sus funciones y más hábil en la selección de sus servidores, ha ordenado que se ventile abiertamente la trastienda financiera y comercial de la empresa nacional de aviación civil, es dable esperar que la implementación de su directorio ponga orden en su manejo y consolide la situación de la rama internacional de sus servicios. Es materia de prestigio tanto como de conveniencia que sigamos estrechamente ligados al mundo exterior con nuestros propios medios, tanto como con la ayuda de empresas extranjeras. Chile es, probablemente, el país menos xenófobo del mundo: el título de extranjero es para nosotros un base de cortesía y hospitalidad. Tenemos, pues, pleno derecho a pedir, aún, a exigir reciprocidad de tratamiento.

Si la cláusula interna norteamericana de iguales tarifas para iguales distancias hubiera de extenderse del comercio entre Estados de la Unión al comercio exterior, ya se habría dado opción al Gobierno norteamericano para que regulara la escala de sueldos y salarios de las tripulaciones extranjeras que entran a los puertos de Estados Unidos, lo cual sería una intromisión escandalosa. Que los aviones naveguen por los aires, no altera su condición de "**common carriers**", siempre que no pretendan tomar o dejar pasajeros de un punto a otro del territorio federal. Y como el caso de la LAN es de aquella índole, no se ve por qué una compañía chilena no ha de tener derecho a establecer tarifas apropiadas a su costo de operaciones en cruceros de o a Chile y en sus escalas fuera de las aguas territoriales norteamericanas.

Lo justo y razonable parece ser que haya uniformidad en los pasajes de todos los aviones chilenos en servicio comercial, tanto dentro de nuestro país como en las rutas al extranjero. El Gobierno no ha de desperdiciar ninguna oportunidad de mantener servicios eficientes de comunicaciones, y la LAN es, además, una escuela de adiestramiento y de disciplina para los hijos de la tierra. Todo chileno siente un incontenible escalofrío de orgullo cuando divisa su bandera en puertos extraños o en aeródromos extranjeros. Eso es testimonio de pujanza, de buena organización y de progreso. Que viva la LAN; pero no es absolutamente preciso que viva con su penita.

E. M.

Comité de Inversiones Extranjeras

EL Comité de Inversiones Extranjeras creado por la anterior Administración, en virtud del Decreto con Fuerza de Ley 427, —modificado posteriormente por el DFL 437 y la Ley 12084—, dió a la publicidad, recientemente, un memorándum, en el que se hace una reseña completa de la labor desarrollada por ese organismo desde su creación —en noviembre de 1953— hasta el 1.o de noviembre del año en curso.

Es interesante esbozar un breve comentario sobre el particular, porque él permitirá advertir hasta qué punto han sido o no eficaces las medidas adoptadas durante los últimos años, para incrementar la afluencia de capitales foráneos al país.

Según la legislación en referencia, los nuevos capitales que ingresen al país las personas extranjeras —naturales o jurídicas—, con el objeto de "iniciar, ampliar o impulsar actividades que tiendan a estimular el desarrollo industrial chileno o a mejorar la explotación de su riqueza minera, agrícola o forestal", gozan actualmente de las siguientes franquicias:

a)—Liberación de derechos aduaneros para la internación de nuevas maquinarias destinadas a establecer industrias que no existan en el país y que consuman, a lo menos, el 80 por ciento de materia prima nacional;

b)—El derecho al libre retorno del capital, después de cinco años de realizada la inversión y en cuotas anuales que no excedan de un 20 por ciento de su valor primitivo;

c)—Libre retorno anual de los intereses y utilidades de la industria, durante diez años;

d)—Liberación de todo nuevo gravamen tributario establecido con posterioridad a la realización de la inversión, durante diez años, cuando se trate de aportes destinados al establecimiento de industrias de carácter fundamental para la economía del país, y.

e)—Revalorización anual de los activos, de acuerdo con las variaciones que haya experimentado el tipo de cambio libre bancario, durante el plazo de diez años.

Hasta el presente, han pretendido acogerse a esas granjerías 247 inversionistas extranjeros, de los cuales 121 han sido autorizados por el Comité para hacer efectivos sus aportes; 54 no han manifestado mayor interés por acelerar la tramitación de sus solicitudes; 3 corresponden a presentaciones hechas recientemente, y 69 han sido definitivamente rechazadas, por no convenir a los intereses nacionales.

De las 121 solicitudes aprobadas, sólo 110 tienen Resoluciones a firme, y de ellas, 19 corresponden a Alemania, por un total de US$ 2.968.890; 2 a Canadá, por US$ 9.100.000; 3 a EE. UU. por US$ 14.782.760; 7 a Francia, por US$ 1.891.452; 4 a Gran Bretaña, por US$ 4.830.666; 13 a Italia, por US$ 13.585.562; 1 a Suecia, por US$ 1.099.030; y 2 a Venezuela, por US$ 1.320.425. Las restantes solicitudes, por cantidades inferiores a las indicadas, corresponden a inversionistas argentinos, belgas, bolivianos, colombianos, ecuatorianos, españoles, japoneses, suizos y uruguayos.

El total de nuevas inversiones autorizadas por resolución, llega a US$ 61.658.597, lo que arroja —durante el lapso de cinco años de vida, que tiene el Comité— un promedio anual de US$ 12.331.719.40.

Tal suma, 12.000 millones nuevos pesos anuales en moneda nacional, y 61.000 millones en cinco años, no es despreciable en absoluto, como monto de capitales que antes no existían y que han venido ahora a sumarse, constructivamente, a las actividades productoras nacionales.

No obstante, no configuran esos guarismos un volumen de capitales de tal magnitud como el que requiere Chile para promover rápidamente un más acelerado desarrollo económico, y, en tal sentido, el Estatuto de Inversiones Extranjeras no ha correspondido a las esperanzas que se habían cifrado en él, como instrumento eficaz, para promover una mayor afluencia de inversiones foráneas al país.

¿Por qué? ¿Cuál podría ser, fundamentalmente, la razón de ese fracaso?

La respuesta la dió el Jefe del Estado, hace ya algunas semanas, cuando en declaraciones hechas a un periodista norteamericano le manifestó que para que un país pueda atraer nuevas corrientes de capital extranjero, es condición primordial que primero logre poner orden en sus finanzas internas, que establilce el valor de su signo monetario y que inspire confianza en el exterior —por su estabilidad económica, política y social—, ya que sólo entonces los inversionistas foráneos tendrán verdadero interés en realizar negocios en ese país.

No hay la menor duda de que en eso radica el "quid" del problema.

El Estatuto de Inversiones Extranjeras podría ser considerado —en un plano teórico e hipotético— como perfecto —y no lo es— en cuanto legislación ad-hoc, sobre la materia; el Comité a cargo de la aplicación de sus disposiciones también podría desarrollar una acción en extremo acuciosa y dinámica, y sin embargo, esos factores no bastarían para aumentar substancialmente el volumen de las inversiones. Para alcanzar ese objetivo es fundamental, básico, el factor **confianza externa, que** es cabalmente el que se ha propuesto crear la nueva Administración, a través de su política realista y antidemagógica, de total y definitivo saneamiento de nuestras distorsionadas estructuras económicas.

En un futuro no lejano, los aportes de capital extranjero no alcanzarán ya a US$ 60.000.000 en cinco años, sino probablemente a diez o 20 veces esa cifra. Pero ello habrá sido obra, no del Estatuto de Inversiones, sino de la confianza que haya sabido crear en el exterior una acertada gestión económica, financiera y administrativa.

Es lo que creemos que ocurrirá en breve.

C.

HOY POR HOY

Derechos Humanos

SE APROXIMA un nuevo aniversario de la Declaración de los Derechos Humanos. El 10 de diciembre en curso corresponderá al décimo de ellos. Las instituciones gubernamentales de los países democráticos se aprontan a su celebración. Escuelas, prensa y radio intervendrán para exaltar esa fecha, y con muy fundados motivos. La referida Declaración corresponde a la voluntad universal de restablecer la práctica y el respeto al hombre. No en forma gratuita e injustificada, sino por una necesidad imperiosa de corregir el predominio del desprecio hacia los semejantes. Nacido éste de las fuerzas inferiores desencadenadas por el nacismo, había urgencia de recuperar el sentido esencial de la dignidad humana.

Los postulados de la Carta Magna de nuestro tiempo, por decirlo así, y con justicia, condensan las más altas aspiraciones del espíritu. También, los fueros de la plenitud corporal a que cada uno está destinado por la naturaleza y la sociedad. Por ello, la libertad, la tolerancia y la paz, así como el bienestar, la salud y la seguridad, figuran entre los principios capitales de la Declaración de los Derechos Humanos. Aunque la sombra del belicismo y racismo pretéritos haya desaparecido, no tenemos la certeza de su eliminación definitiva. Esto recomienda la predica y la difusión de aquellos principios como un evangelio generoso y salvador.

El venidero 10 de diciembre constituirá un llamado al hombre común para que medite y busque su camino hacia la estimación y el engrandecimiento de sí mismo. Su breviario está, precisamente, en la citada Declaración de Derechos Humanos.

S.

Panorama

Ni aquí ni allá

HACE TRES o cuatro años, Antonio Scomercich, italiano de la disputada Trieste, desembarcó en Chile con sus papeles de marinero mercante. Como le sucede a muchos extranjeros, le agradó esta tierra y sus gentes y se quedó. Andando el tiempo, fue, naturalmente, descubierto por los detectives, que le exigieron, de acuerdo con las leyes, que arreglara sus documentos para seguir viviendo aquí; de lo contrario, tendría que irse.

Antonio Scomercich quedó entre dos fuegos: no podía irse ni quedarse. La piedra con que tropezaba era la falta de pasaporte. Aun no logra conseguirlo. Va al consulado italiano, se le niegan; recurre a la policía y también se lo niegan, porque realmente la ley prohibe dárselo. A su vez, la policía tampoco sabe qué hacer con este apátrida. Como no tiene pasaporte, no puede dejarlo ni echarlo.

Este intrinculis tiene su historia. Después de que se tituló de ingeniero electricista en su patria, Scomercich fue a la guerra y, una vez que se rindió Italia a los aliados, se convirtió en guerrillero de Tito. Disgustado con las ideas del mariscal, decidió trabajar y se hizo marinero. Navegó por todos los mares, pero al arribar a Chile, desembarcó para siempre. Ya había perdido su nacionalidad, pero no su fe en que podía encabezar un "movimiento internacional antirracista", que ahora tiene mil militantes. A través de este "movimiento", busca que el mundo no tenga fronteras, para que la gente pueda vivir en cualquier parte donde se le ocurra, y como le ocurre a él.

Es decir, quiere solucionar su propio puzzle.

A dinamitazos

EN EL cerro Chacabuco, de Concepción, viven más o menos 60 familias en choclas que religiosamente pagan a Teodoro García. Es decir, le arriendan. Hace dos semanas, precisamente en un domingo, esas familias se reunieron con el señor García y le hicieron una oferta: formar una cooperativa, comprarle los terrenos y construir una población nueva. García aceptó encantado, y se fue. Las 60 familias quedaron contentísimas.

Pero no sabían, no imaginaban, que el negocio sugerido ese día le iba a comer los sesos al señor García, que esa noche lo consultó con la almohada y tuvo sueños dorados.

Dos días después de la cita, los pobladores fueron violentamente despertados. Corrieron despavoridos a la calle, en pijama o paños menores, en la creencia de que la tierra temblaba y se venía el cerro abajo. Pasado el susto, con sus grandes ojos abiertos, las 60 familias se cercioraron, de que no había tal temblor y que unos obreros estaban dinamitando el cerro. Corrieron a ver al dueño, le preguntaron por qué estaba destruyendo el cerro sin avisarles, y el señor García les contestó:

—Quiero que se vayan, que me dejen los terrenos. Yo voy a construir una población nueva, no ustedes. Consigan donde irse...

A. H.

NOTA DEL DIA.—

¡Por fin!

NO HABRA ningún periodista —por breve que haya sido su tarea— que no haya escrito cien o más artículos acerca del pecado mortal de nuestro tránsito público. Todos han dicho lo mismo, con majadería, pero hasta ahora no los había oído nadie. Señores, han dicho, nuestra conmoción colectiva es una ignominia, una vergüenza para nuestra dignidad de país civilizado. Los conductores de vehículos hacen lo que se les antoja, no respetan ningún reglamento, se ríen de la autoridad. ¿Dónde está la autoridad?, han venido diciendo sin cansarse. La autoridad competente, han repetido, no se ve por ninguna parte. Casi todos los accidentes fatales, han repetido los periodistas, se deben, en un noventa y nueve por ciento, al hecho de que en este país nadie hace caso de los reglamentos del tránsito, de las ordenanzas respectivas, de la ley imperativa.

Y esto es, y sigue siendo todavía, la más tremenda verdad. Los ciudadanos vemos las infracciones a cada rato, nos topamos con ellas, y hasta hemos tenido que sufrir sus consecuencias. Este cronista estuvo una vez a las puertas de la muerte por la sola circunstancia de que un irresponsable —así los llaman— se detuvo con su carretón en el camino sin llevar la luz trasera que los reglamentos ordenan. La autoridad competente había visto pasar ese carretón frente al sitio en que ejerce sus funciones, pero no advirtió que no llevaba siquiera una vela de sebo. Escapó de la muerte, pero no puedo escapar del tormentoso recuerdo. Este domingo llegó a mi casa una niña con una pierna rota. El automóvil en que viajaba por el camino que llevaba a la Verbena Española, dio contra un camión que estaba detenido sin llevar luz alguna. En la mañana del mismo día, frente al Hospital Militar, un jovencito y una jovencita, que iban en una bulliciosa motoneta, fueron a estrellarse contra un vehículo, que los arrojó lejos. El cuadro era triste, y también ignominioso.

¿Infracción de los reglamentos? Sí, infracción flagrante, como las que vemos a cada paso todos los días. ¿Quién, por ejemplo, será capaz de cerrarles los escapes libres a las diez mil motonetas que corren por la ciudad con su ruido de todos los demonios? ¿Quién detendrá y castigará al señor que va, muy orondo, en su moto, llevando al niño, a la señora, a un niñito adelante y dos atrás? ¿Quién será el que le quite las manos de la bocina a los automovilistas que cruzan veloces las esquinas? ¿Quién será el valiente que los haga detenerse, una vez siquiera, ante el disco amarillo que dice PARE? ¿Quién impedirá que los choferes de los micros tomen como pista de carrera todas las avenidas de la ciudad?

La respuesta, según se anuncia en noticia de última hora, acaba de darla el señor Ministro del Interior, en una comunicación dirigida a la Dirección General de Carabineros. Pide en ella el máximo de colaboración para obtener el mejoramiento efectivo en la regularidad del tránsito público en la locomoción, y establece que debe terminar en forma definitiva la competencia de velocidad en la vía pública, y el uso indebido de las bocinas por parte de los conductores. Desea el Ministro del Interior que Carabineros haga cumplir rigurosamente la reglamentación vigente y el respeto de los conductores hacia el público por sobre toda otra consideración, a fin de que la locomoción colectiva del país sea un verdadero servicio público.

¡Qué alivio! — B.

Cartas al Director

NUEVO LICEO N.o 10 DE HOMBRES

Señor Director:

Santiago, en su sector céntrico, ha sido adquiriendo, en los últimos años, la fisonomía de una gran urbe por las modernas transformaciones experimentadas en su urbanización y arquitectura. Posiblemente ello sea el anticipo de las proyecciones del futuro Gran Santiago.

Sin embargo, durante mucho tiempo, nada se había podido hacer para eliminar en forma definitiva ese foco de perversión legalizada, con su cadena de lupanares, del barrio comprendido entre Diez de Julio, Ricanten, Madrid y General Urriola, apenas a cinco cuadras de Alameda y un poco más del pleno centro de la capital. En ese sórdido sector, funciona en forma estrecha y limitada el Liceo de Hombres N.o 10, cuya matrícula, en constante aumento, ha determinado felizmente la construcción de un moderno plantel, que vendrá a llenar una sentida necesidad de un barrio tan populoso y largo tiempo olvidado.

En efecto, por Ley N.o 12568 del 26 de septiembre de 1957, promulgada por el ex Mandatario don Carlos Ibáñez del Campo y el ex Ministro don Manuel Quintana O., se declaran de utilidad pública, para su expropiación en favor del Ministerio de Educación, con el objeto de construir el Liceo de Hombres N.o 10, los inmuebles comprendidos entre las calles y deslindes siguientes:

a) Norte, calle Ricantén; Sur, Avenida 10 de Julio, Este calle Madrid y Oeste, calle General Urriola.

b) Norte; propiedades de la sucesión Carlos Salinas Ortiz, rol 2640:23, de Enrique Bourchel F., hoy de la Editorial Jurídica de Chile, rol 2640:19; y Juan Balcredi Montti, rol 2640:14; Sur Calle Ricantén, Este, propiedad de don Anselmo Hevia, rol 2640:6 y Oeste, General Urriola, y c) Norte, calle Ricantén; Sur, Avenida Diez de Julio, Este, propiedad de don Anselmo Hevia rol 2644 y propiedad de Aurelia Bruce viuda de Arriagada, rol 2644:10 y Oeste, calle Madrid.

Después de diversas consideraciones de orden jurídico, en su artículo 4.o la Ley mencionada establece que el monto que demande el gasto de esta Ley será puesto a disposición del Ministerio de Obras Públicas por el Ministerio de Educación, con cargo a los fondos de la Ley N.o 11766 (Ley Herrera). La decisión del anterior Gobierno no ha colmado de satisfacción y felicidad a los que somos vecinos, propietarios etc., de ese extenso barrio, porque ello significa, desde luego, lo significa, lisa y llanamente definitivo, pues sólo el mal ejemplo y los escándalos y la delincuencia se dan la mano, afectando grande y permanentemente la moral de nuestros hogares. 2.o la transformación de un barrio delictuoso en un centro de cultura y enseñanza, con la construcción del Liceo de Hombres N.o 10.

Respecto al estado en que se encuentran las diligencias de esta expropiación, hemos sido informados que la Dirección de Arquitectura, del Ministerio de Obras Públicas, ha decretado la toma de posesión hace algún tiempo, pero que el Ministerio de Educación hasta la fecha no ha consignado los fondos con cargo a la Ley N.o 11766 (Herrera), con ese objeto, a pesar de su oportuno requerimiento.

Nuestro deseo es que lo más pronto posible desaparezca esa lacra de los Callejones de Ricantén, calles adyacentes, etc., de el amor se trama públicamente y los escándalos constituyen el pan de cada momento. Para ello debe hacerse efectiva la expropiación, para en seguida abordar la demolición total y construcción.

Sobre esta materia, dejamos la palabra a las autoridades del Ministerio de Educación, a quienes deseamos la realización de esta obra.

Por otra parte, como al Presidente Alcalde señor Alvaro Goldsack, lo alientan los mejores propósitos, su cooperación en este problema sería valiosa, por cuanto está ligado el aspecto moral de la materia, a lo sí y sus proyecciones sobre el Gran Santiago.

Carnet N.o 544815.—Santiago.

Conocer para amar

Por PABLO GARRIDO

México, noviembre de 1958.
Especial para LA NACION

NO necesita preguntar mucho el turista en México. Prácticamente todo se le resuelve solo. En todo hotel —aún en los de segundo y tercer orden—, el visitante encuentra siempre la mano, y gratis, magníficas publicaciones con toda suerte de información "al día". Algunas de ellas tienen tiradas de cientos de miles y son enviadas en cantidad al exterior. Queremos referirnos solamente a cuatro: "This Week" (Esta Semana), "The Gazer" (El Mirón), "Fiesta" y "Pemex Travel Club Bulletin" (Boletín del Club de Viajes Pemex). La razón bilingüe de estas publicaciones es obvia.

"This Week" está editada por Emma de Rivera, y fue fundada en enero de 1935. Se trata de un folleto de ochenta páginas, con numerosos mapas camineros, información sobre 62 ciudades principales; datos sobre caza, pesca, sitios de interés arqueológico; ferias, mercados y fiestas; museos y exposiciones; teatros, cines y clubes nocturnos; hoteles, restaurantes, cafeterías; guía de compras, balnearios de aguas curativas; comunicaciones y distancias entre ciudades y un artículo de fondo, generalmente sobre costumbres o figuras notables de México. Digna de mención es la lista que incluye referente a productos que México fuera el primero en dar al Viejo Mundo: Aguacate (palta), Cacahuete (maní), Calabazas, Camote, Cemento, Chicle, Chile (ají), Chocolate, Dalias, Frijol (porotos), Hule, Jitomate (tomate), Maíz, Papa, Papaya, Petróleo, Piña, Tabaco y Vainilla. Otra sección interesante es la dedicada a las bebidas mexicanas, con su fuente de origen y región productora: Acajul, Bacanora, Coloncho, Comiteco, Charanda, Chichihualco, Chumiates, Guasimo, Habanero, Holanda, Holcatzin, Huikimo, Lechuguilla, Mezcal, Moscos, Nanche, Pulque, Rompope, Sider-Cidra, Tequila, Tesguino, Xtabentun y Zotol todas las cuales sería largo describir.

"The Gazer" lo edita Raúl Esquivel, y aparece desde hace nueve años. De formato más pequeño que la anterior, tiene 112 páginas y está redactada exclusivamente en inglés. Se tipifica por la orientación caminera hacia la capital, desde ciudades fronterizas, como asimismo por muy detallados datos sobre reglamentaciones aduaneras, equivalencias de monedas e información bancaria completísima. Pero es su sección de "gourmanderie" la que se lleva el palmo, ya que en ella puede uno encontrar tanto la cocina típica mexicana, como las de Argentina, Alemania, Hawaii, Suiza, Italia, España, Estados Unidos y Turquía. El formato de "The Gazer" es muy cómodo, pues corresponde a un tamaño poco menor que los llamados "pocket books".

"Fiesta" aparece bajo la dirección de Florencia García Bravo, con un consejo directivo de diez personalidades muy representativas del país, y, al igual que la anterior, esta publicación está en inglés. En sus 38 páginas se dan noticias sobre: embajadas, clubes, cámaras de comercio, bancos, hospitales, iglesias, exposiciones, museos, danzas regionales, teatros y cines, acontecimientos deportivos, fiestas, caza, pesca, balnearios, aguas termales, ciudades coloniales, tesoros arqueológicos, hoteles, restaurantes, clubes nocturnos y servicios profesionales. Un artículo editorial se refiere cada vez a un sitio de interés particular, que firma su directora. Del mayor interés es la inclusión de un grabado del Calendario Azteca, totalmente descifrado y con acotaciones curiosísimas.

"PEMEX", siela de Petróleos Mexicanos, edita un boletín mensual, tanto en español como en inglés, en sus diez páginas, profusamente illustradas, se incluyen de seis a siete extensos y bien documentados artículos sobre regiones o centros de interés colonial. Por la publicación del Club de Viajes Pemex, división o departamento creado por la Industria Petrolera para fomentar colaterialmente el turismo, siendo su editor A. Villaseñor. La revista tiene un objetivo: "que habla por el mundo entero" que México, "Conozca mejor México, para amarlo más".

¡Cuánto ahora una sola palabra de la iniciativa privada para nuestro País! — F. G.

MESA DEL CEN RESOLVERA LA CUESTION SENATORIAL

El CEN Radical, en su sesión ordinaria de ayer, acordó facultar ampliamente a su mesa directiva para que estudie el panorama de las fuerzas electorales y la posibilidad de propiciar una candidatura radical al cargo de senador vacante en Santiago, practicando para este fin todas las consultas que estime convenientes.

Se informó en voto presentado por el señor don Hernán Leigh, cuyo tenor es el siguiente:

"El Comité Ejecutivo Nacional del Partido Radical acuerda: 1.o) Instruir a sus parlamentarios en el sentido de que se opongan terminantemente a toda ampliación o restricción, de cualquier orden, en el presupuesto del Ministerio de Educación, proponiendo que cualquier economía que se proponga introducir sea sobre la base de la supresión de las subvenciones a los colegios particulares; 2.o) Reiterar a los parlamentarios designados en la sesión del 3 de noviembre, para el enjuiciamiento del pasado Gobierno del señor Ibáñez, que pongan especial cuidado en la investigación del destino dado a los fondos de la llamada Ley Herrera, los cuales no habrían sido aplicados en su integridad al plan de edificaciones escolares que ella contempla".

El CEN acordó felicitar a los senadores Ezequiel González e Isauro Torres, por sus intervenciones en el Senado, a manera de iniciación de un enjuiciamiento al régimen del ex Presidente Ibáñez, y al senador Julio Durán, por el discurso en que se refirió a la necesidad de mantener las funciones de la LAN.

En otro orden de cosas, el CEN acordó "comisionar a la mesa directiva —expresa una versión oficial entregada por el secretario general subrogante, don Edwin Lathrop— para que ponga en conocimiento del Gobierno irregularidades que se denunciaron durante la sesión, sobre traslado y desahucios ilegales de funcionarios radicales en la CORVI".

"En la misma oportunidad —se agrega— se dieron a conocer otros casos, relacionados con el Servicio Médico Nacional de Empleados". Además, se discutió lo concerniente a la instalación de una fábrica de cerveza de arena en Iquique.

CINCO PROYECTOS INCLUYO EJECUTIVO EN LA CONVOCATORIA

Cinco proyectos de ley incluyó ayer el Ejecutivo en la convocatoria. Ellos son los siguientes:

Otorga el artículo 404 del Código de Justicia Militar;

Aumenta la planta permanente oficiales de la Fuerza Aérea y oficiales están en el Senado;

Sobre derechos la interna, máquinas de escribir, marga adquiridas por la Cámara de Diputados;

Modifica el decreto con fuerza ley 339, de 1953, que faculta al Presidente de la República para fijar sueldos, que deben reunir requisitos de la Marina Mercante Nacional;

Reforma del Código Penal (estas materias se encuentran en conocimiento de la Cámara de Diputados).

COMITES DEL SENADO

Los comités del Senado, reunidos en forma unánime, acordaron facultar a la Mesa para que tramite a la comisión que corresponda los siguientes de ley que forman el Ejecutivo incluye en la convocatoria. Esta resolución se adoptó en el hecho de que la Corporación acordó suspender sus sesiones ordinarias de esta semana.

A EL CAIRO Y NUEVA DELHI VIAJO DIPUTADO R. MORALES ADRIAZOLA

Con destino a El Cairo y Nueva Delhi, viajó ayer el secretario general del Partido Radical, diputado Raúl Morales Adriazola, quien asistirá a un congreso internacional de juventudes, en su calidad de vicepresidente de la Organización Mundial de la Juventud.

En el aeropuerto de Los Cerrillos fue despedido por el tesorero general de su partido, don Jaime Termo Rodríguez, familiares y amigos personales.

Grata visita a "La Nación"

La tarde de ayer recibimos la grata visita del diputado por Arauco, don Juan de Dios Reyes, quien deseó éxito a las autoridades de "LA NACION", en esta nueva etapa del diario al servicio del interés público. El señor Reyes, aparece en el grabado departiendo cordialmente con nuestro Director don Jaime Silva. Comentó, durante su amable charla, la cuantiosa especial afección por este diario, porque fue uno de los cronistas en los tiempos de don Eliodoro Yáñez y don Carlos Dávila; tiempos, también, de los redactores Ernesto Barros Jarpa y José Maza, quien estudiaba y revisaba, en las aulas de "LA NACION", las actas de la Comisión Redactora de la Constitución de 1925.

CAMARA CONOCERA HOY LA REFORMA CONSTITUCIONAL

En la sesión ordinaria de hoy de la Cámara de Diputados se dará cuenta del proyecto de reforma constitucional, que postergó hasta 1960 las elecciones municipales que deben efectuarse en 1959, y extiende a cuatro años el mandato de los regidores, en el futuro.

La Sala entrará de inmediato a calificar la urgencia hecha presente por el Ejecutivo para el despacho de este proyecto, que cumple su segundo trámite constitucional. Se ha sabido que los partidos que apoyan esta iniciativa, que forman la gran mayoría, pedirán que se apruebe el trámite de "extrema urgencia", para lo cual se requiere que por lo menos dos Comités así lo soliciten y que se ratifique por los dos tercios de la Sala.

La extrema urgencia significa que la Cámara debe despachar un proyecto en el término de dos días, uno para el informe de Comisión, si la Sala así la acuerda, y otro para la discusión y votación de la iniciativa.

Proposiciones de 00. agrícolas estudian

El Ministro de Agricultura, señor Jorge Seguer, se reunió ayer tarde con su colega de Salud y Trabajo, señor Eduardo Gómez, técnicos del Servicio Nacional de Salud para estudiar las cuotas e imposiciones de los obreros agrícolas.

El señor Seguer expresó a la prensa que estos problemas quedaron en estudio y que los resultados serán dados a conocer en el curso de los próximos quince días.

30 ADMINISTRADORES RECIBEN SUS TITULOS

Cursos auspiciados por la CORFO duraron 15 meses

El esfuerzo conjunto desplegado por la Corporación de Fomento y el Servicio de Cooperación Técnica Industrial durante 30 meses, para difundir en nuestro país las técnicas de Ingeniería Industrial Avanzada y Administración del Personal, culminaron esta tarde, a las 19 horas, en el Salón Sur del Hotel Carrera, cuando los 30 alumnos, de ambas especialidades, recibían sus correspondientes diplomas.

Cabe destacar la participación que en estos cursos ha cabido al Punto IV y su división de Industria, al frente de la cual se encuentra el señor Lachlan Mackenzie, autor del plan que lleva su nombre, para entrenamiento de ingenieros industriales. El curso de Administración de Personal tiene por finalidad entregar a los jefes de personal suficientes herramientas para enfrentarse con buen éxito a los numerosos y diversos problemas que significa tal especialidad.

El curso de Administración estuvo a cargo del ingeniero Branislav Marinkovic. El plan Mackenzie se efectuó bajo la dirección del ingeniero Vicente Kovacevic, jefe del Departamento de Ingeniería del SCTI, en colaboración con el Methods Engineering Council, de Pittsburg, EE. UU., conocida firma de consultores en la materia.

MUEBLES DE OCASION

47 — LIRA — 47 — FONO 30489

GRANDIOSA LIQUIDACION DURANTE EL MES DE DICIEMBRE

LIVINGS

Normando .. .. $ 39.000
Diferentes con colines de alfombra y tiscos 48.000
Diferentes en felpa 85.000
Normando, desde 150.000
Normando 8 piezas .. $ 56.000
Inglesado 15 piezas .. $ 70.000

COMEDORES

Vitrinas de lloreras, estantes, mesitas, muebles sueltos. Hermoso surtido de tapices: brocatos, gobelinos, felpas, tapiz moderno.

— DESPACHO A PROVINCIAS —

en placa, barniz al duco 145.000

DORMITORIOS

Normando 11 piezas .. $ 145.000
Francés en lingue, 11 piezas 189.000
Reina Ana o Chippendale, 5 piezas 135.000

47 — LIRA — 47

Senador Juan Antonio Coloma, al salir de la Moneda, luego de la entrevista sostenida ayer con el Presidente de la República.

SENADORES COLOMA Y G. AMUNATEGUI VISITARON A S. E.

Especialmente invitados, ayer conversaron con el Presidente de la República los senadores Juan Antonio Coloma, conservador unido, y Gregorio Amunátegui, liberal.

La entrevista se efectuó a la hora de once, en la Moneda. Los visitantes departieron con el Excelentísimo señor Alessandri por espacio de dos horas, cambiando ideas sobre diversos aspectos de la actualidad política.

Al salir del Palacio de Gobierno, los parlamentarios mencionados se excusaron de formular declaraciones.

Posteriormente, en el Senado, el señor Coloma informó escuetamente, diciendo que había dado a conocer al Jefe del Estado los planteamientos hechos recientemente durante una charla política, en el Club "Domingo Fernández Concha", respecto de las actividades desarrolladas por el Gobierno. Agregó que sobre el particular se había extendido latamente y cambiado ideas con el Presidente de la República y el senador Amunátegui, también presente en la entrevista.

PRESUPUESTO PARA 1959 ESTUDIAN HOY DOS SUBCOMISIONES

Dos subcomisiones mixtas de presupuestos funcionarán en la tarde de hoy.

Una de ellas, la segunda, sesionará de 16 a 19 horas, para estudiar los presupuestos de gastos de los Ministerios de Relaciones Exteriores y de Hacienda, correspondientes a 1959; la otra, la tercera, fue citada de 15 a 17 horas, para seguir ocupándose del presupuesto del Ministerio de Justicia.

LOS RADICALES PROTESTAN ANTE DEMOCRATACRISTIANOS

Pero se mantiene la unidad del bloque de centro

Sesionó ayer el bloque parlamentario de mayoría, presidido por el diputado socialista democrático Florencio Gallegüillos, conforme a la rotativa pre-establecida para presidir las reuniones de la combinación.

PROTESTA RADICAL

El vicepresidente del Partido Radical, don Carlos Martínez Sotomayor, planteó una protesta formal de su entidad por un artículo aparecido en el diario democratacristiano "La Libertad", en el que se critica duramente el acuerdo del CEN sobre aceptación de cargos gubernativos.

Dijo el señor Martínez que en ese comentario se emplearon términos desusados y atentatorios para las buenas relaciones que deben existir entre colectividades aliadas.

El presidente del Partido Democrata Cristiano, don Patricio Aylwin, expresó que ese artículo no interpreta el pensamiento de esta entidad; encontró atendible la protesta radical y declaró que en la tarde enviaría una nota al diario "La Libertad", haciéndolo así presente.

SE MANTIENE UNIDAD

También se hizo un análisis de los resultados de la elección de la Mesa del Senado, ocasión en que el bloque fue derrocado por la combinación liberal-conservadora unida. Al respecto, se consideró, por una parte, la abstención del senador nacional popular Guillermo Izquierdo Araya en la votación para designar vicepresidente, como también la ausencia de los senadores radicales Luis Bossay y Humberto Alvarez, quienes se encontraban en el extranjero y no están pareados.

Después de debatir este asunto los asistentes resolvieron reafirmar la unidad del bloque, impulsando los proyectos que resumen los objetivos que constituyen su razón de existir. En este sentido, se acordó que una Comisión técnica, que presidirá el diputado Gallegüillos, presente en el plazo de dos semanas un plan integral para resolver el problema de la falta de viviendas en el país.

Se dio cuenta de las reformas constitucionales presentadas por el bloque, que figuran en el primer lugar de la tabla de la Comisión de Constitución, Legislación y Justicia de la Cámara de Diputados, que sesionará mañana.

CUESTION SENATORIAL

El presidente del Partido Nacional Popular, senador Julián Echavarri, hizo presente la urgencia de que el bloque se pronuncie cuanto antes sobre el problema senatorial pendiente en Santiago, en razón de que estaría considerando en los círculos gubernativos la posibilidad de convocar a elección para la primera quincena de enero.

Sobre el particular, se acordó esperar los acuerdos que adopten los partidos Radical y Demócrata Cristiano, facultándose al diputado Gallegüillos para que cite a sesión extraordinaria en el curso de la presente semana, una vez que estas entidades hayan designado sus precandidatos.

El jefe del Poder Judicial saludó al Pdte. del Senado

Hoy lo visitará la Mesa de la Cámara de Diputados

El presidente de la Corte Suprema, don Miguel Aylwin, efectuó ayer una visita de cortesía al nuevo presidente del Senado, don Hernán Videla Lira, con quien departió cordialmente durante más de un cuarto de hora.

El Jefe del Poder Judicial fue recibido en la Sala de la Presidencia de la Cámara Alta, y durante la entrevista, también saludaron presentes el vicepresidente del Senado, don Alfredo Cerda Jaraquemada; el Secretario de la Corporación, don Horacio Hevia Mujica, y el Secretario de la Presidencia del Senado, don Mario Muñoz Guzmán.

Al mediodía de hoy, la nueva Mesa del Senado será saludada por los miembros de la Mesa de la Cámara de Diputados.

LEONES AGRADECEN UNA INICIATIVA DEL SENADOR U. CORREA

Con motivo de su iniciativa destinada a conseguir la pronta instalación de un monumento a O'Higgins en Lima, Perú, el senador Ulises Correa ha recibido la siguiente nota del presidente del Club de Leones de Santiago:

"Jorge Guzmán Palacios, presidente del Club de Leones de Santiago, saluda con toda atención al H. Senador don Ulises Correa, y, en nombre del club que tiene la honra de presidir y en el suyo propio, le agradece de manera muy especial la patriótica iniciativa que tomó para que se incluyera en el presupuesto de Relaciones Exteriores la suma de seis millones de pesos, destinada a construir el pedestal de la estatua ecuestre de don Bernardo O'Higgins, prócer máximo de nuestra Independencia y Gran Mariscal del Perú, que el leonismo chileno donará al Supremo Gobierno para que se levante en la ciudad de Lima, de acuerdo con el ofrecimiento que hizo en 1956 a la Ilustre Municipalidad de esa capital.

"Nuestra institución le agradecerá mucho todo cuanto usted haga para que se destine esa suma a esta finalidad, que contribuirá a hacer más fuertes los lazos que nos unen al Perú.

"Santiago, noviembre de 1958".

A BUENOS AIRES. — Se ha dirigido a Buenos Aires el señor Oscar Errázuriz Necochea.

A RIO DE JANEIRO. — Se han dirigido a esa capital por vía aérea don Carlos de Costa-Nora Sepúlveda y la señora Silvia Monti de De Costa-Nora.

EN CALIFORNIA. — Se encuentra pasando una temporada en California el señor Gabriel Nieto Larrea.

EN MEXICO. — Se encuentra en esa ciudad el señor Lalo Ross González.

EN BRASIL. — Pasando una temporada en este país se encuentra el señor Sergio Besa Alan.

EN EUROPA. — Se encuentra en Europa el señor Renato

Ministro Philippi se referirá a los lotes magallánicos

Una exposición sobre los puntos de vista del Gobierno respecto de la enajenación de las tierras fiscales de Magallanes, hará hoy el Ministro de Tierras y Colonización, don Julio Philippi.

El Ministro hablará ante la Comisión de Agricultura y Colonización del Senado, que con tal objeto ha sido citada para las 11.15 horas.

Actividades Partidarias

PARTIDO CONSERVADOR UNIDO.— El presidente departamental del primer distrito ha convocado a sesión para hoy, a las 19.30 horas, en Compañía 1255 (altos). Se encarece la asistencia de los presidentes y delegados comunales, delegados de la Junta Ejecutiva y del directorio departamental.

PROCLAMAN A MANUEL BULNES. — El comité independiente de Villa Dávila N.o 3, que apoya la gestión del Presidente Alessandri, en reciente sesión acordó apoyar la precandidatura a senador por Santiago del representante liberal don Manuel Bulnes Sanfuentes.

NOVIOS

Compren sus argollas en la fábrica más antigua de Chile:

CASA SOSTIN

Fábrica de Argollas

Calle Nueva York 66, Stgo

Garantía. Seriedad

Rapidez

SOMBREROS "OSVALDO"

Por entrega forzosa del local en esta semana, liquida toda su existencia a precios regalados. Sombreros coctel y matrimonio.

Pasaje Edwards 376. Entrepiso. Fono 62502.

PROXIMAMENTE EN SU NUEVO LOCAL DE MERCED 111.

FEDERACION DE BRIDGE DE CHILE.—

Campeonato Nacional 1958

El Campeonato Nacional de Bridge, que está en pleno desarrollo, continúa desde hoy con los siguientes torneos:

Hoy: parejas mixtas; eliminatorias del grupo "B", en el Club Chile.

Mañana: primera sesión parejas piques, en el Club Chile.

Jueves 4: individual nacional, primera sesión, en el Club Santiago.

Individual especial, segunda sesión, en el Club Chile.

Viernes 5: primera sesión parejas damas, en el Club Chile.

Sábado 6: segunda semifinal, equipos libres, Club Chile.

Lunes 8: segunda sesión parejas piques, en el Club Chile.

Martes 9: final de parejas mixtas.

Miércoles 10: en el Club Santiago, final equipos ascenso; en el Club Chile, tercera sesión parejas piques.

Jueves 11: final equipos damas, en el Club Santiago.

EN EL CLUB DE LA UNION.-

En las últimas reuniones juveniles que se efectuaron en la pérgola de la terraza del Club, hemos visto a María Teresa Gandarillas Vergara, Carmen Larraín Orrego, Isabel Margarita Rivera Sanhueza, Rosa Díaz Vial, María Eliana Ureta Lyon, Teresa Montes Rodríguez, Ana María Allendes Ossa, Luz Vial Alemparte, María Elba León Bustos, María Angélica Montes Echeverría, Sofía Bravo Garretón, María Mercedes Ríos Lecaros, María Eugenia Munita Undurraga, Nora Urrejola Dittborn, Carmen Lavín Correa, Julia Solar Celis, Patricia Ruiz Tagle Rozas, Inés Cruchaga Sánchez, Pilar Bacarreza Barros, Adriana Edwards Hurtado, Rosario Montt Duburnais, María Eugenia Llona Rodríguez, Verónica Saavedra Vergara, Paz Rivera Bravo, Juanita Ruiz Tagle Rozas, Carolina Riesco Piwonka, Carmen Rodríguez Velasco, Maya Errázuriz Santelices, Alda Silva Cáceres, Ana María Solar Canobio, María Beatriz Díaz Campos, María Cristina León Bustos, Luz Eyzaguirre García de la Huerta, Silvia Frías Lazcano, Julita Solar Celis, Carmen del Campo Nieto, Luz Echeverría Urzúa, Raquel Frías Lazcano, María Teresa Larraín Orrego, María Eliana Guzmán Fernández, Cecilia Undurraga Cruz, Patricia Inés Pavez Arratia, Silvia Browne Valdivieso, Ana María Valdivieso Valdivieso, Teresa Yrarrázaval Torrealba, Bernardita Smith Valdivia, Jimena Rodríguez Rodríguez, Mónica Illanes Tupper, Florencia Fuenzalida Rioseco, Carolina Edwards Smith, Juanita Vial y muchas otras más.

PARTES DE MATRIMONIO. —Circulan los siguientes partes de matrimonios:

—Gerardo Guajardo Vilos y Purísima Concepción Rojas de Guajardo participan a usted el matrimonio de su hija Carmen con el señor Mario Valenzuela Hermosilla y le invitan a la ceremonia religiosa que se efectuará en la Parroquia La Viñita (Recoleta 900) el sábado 6 del presente a las 18 horas.

—Edunilda Hermosilla viuda de Valenzuela participa a usted el matrimonio de su hijo Mario con la señorita Carmen Guajardo Rojas y le invita a la ceremonia religiosa que se efectuará en la Parroquia La Viñita (Recoleta 900) el sábado 6 del presente a las 18 horas.

—Mario Valenzuela Hermosilla participa a usted su matrimonio con la señorita Carmen Guajardo Rojas y le invita a la ceremonia religiosa que se efectuará en la Parroquia La Viñita (Recoleta 900) el sábado 6 del presente a las 18 horas.

TE.— La señorita Patricia Ortuzar Monreal ofrecerá en su residencia el sábado próximo un té a un grupo de sus amigas.

EN EL INSTITUTO CHILENO-FRANCES DE CULTURA. — El próximo jueves serán proyectadas en el Instituto Chileno-Francés de Cultura, Agustinas 719, las siguientes películas documentales en colores: París, Córcega, Las fábricas Renault.

Está abierta en el Instituto una exposición de serigrafías de los maestros del arte abstracto: ARP, Balla, Delaunay, Gleizes, Herbin, Kandinsky, Klee, Kupka, Leger, Magnelli, Mondrian, Picabia, Taeuber-ARP y Villon.

EN HONOR DEL SEÑOR RICARDO LATCHAM Y SEÑORA.— Las relaciones sociales, escritores y diplomáticos ofrecerán el miércoles 17 a las 13.15 horas, en el Hotel Crillón un almuerzo en honor y despedida del Embajador de Chile en Uruguay, señor Ricardo Latcham Alfaro y señora Alicia Rivera de Latcham.

Las adhesiones se reciben en la caja de dicho establecimiento.

EN BUENOS AIRES.— Se encuentra pasando una temporada en Buenos Aires el señor Emilio García Huidobro Castel y señora Emilia Hurtado de García Huidobro.

CLUB DE LA UNION.— Mañana miércoles, a las 21 horas, se efectuará la comida mensual reglamentaria de los contertulios del Salón Azul. Se ruega puntualidad en la asistencia.

RESIDENCIA. — El señor César Montes Cotapos y señora Ester Bezanilla de Montes han fijado su residencia en la calle Los Leones N.o 603, fono 40738.

COCTEL. — En el Círculo Francés, Avenida Providencia N.o 755, será ofrecido mañana a las 19 horas un coctel en honor de los señores Daniel Blin y Milton Calderón, condecorados recientemente por el Gobierno de Francia.

Las inscripciones, por valor de 1.500 pesos, se reciben en las oficinas del Círculo, o al teléfono 498646.

PARTES DE MATRIMONIO. —Circulan los siguientes partes de matrimonio:

Enrique Lavín Contreras y Adela Jerez de Lavín participan a Ud. el matrimonio de su hija Oriana con el señor Patricio Martínez Tejeda, y le invitan a la ceremonia religiosa que se efectuará en la Iglesia de los Reverendos Padres Franceses el sábado 6 de diciembre a las 18.30 horas.

—Patricio Martínez Tejeda participa Ud. su matrimonio con la Srta. Oriana Lavín Jerez, y le invita a la ceremonia religiosa que se efectuará en la Iglesia de los Reverendos Padres Franceses el sábado 6 de diciembre próximo a las 18.30 horas.

PRIMERA COMUNION

LIBROS BLANCOS FINOS, MISALITOS, MISALES, ESTAMPAS Y CINTAS IMPRESAS, DIPLOMAS DE PRIMERA COMUNION, ROSARIOS, LINDOS REGALOS: CUADRITOS, PILITAS, CAPILLITAS, MEDALLONES, CRUCIFIJOS, PORTAROSARIOS DE METAL Y PLASTICOS, ETC., ETC.

ZAMORANO Y CAPERAN

COMPAÑIA 1015 - CASILLA 3362

TELS: 80726-80727 y 80728

Señorita Bárbara Comentz Salamanca, con Galgala D'epersen, perro premiado en la exposición canina, de raza Dogue Allemand Azul, importado de Francia.

MATRIMONIO POSTERGADO.— El matrimonio de la Srta. Nelly García Casalegno con el Sr. Gerardo Valdés Valdés, que debía efectuarse el 11 de diciembre, se ha postergado para el 25 de diciembre, por enfermedad de uno de sus familiares.

COMIDA.—Don Patricio Aranguá Bustos y señora Carmen Errázuriz de Aranguá ofrecieron en su residencia una comida a un grupo de sus relaciones sociales, en honor del señor Javier Larraín Covarrubias y señorita Javiera Prado Brunet, con motivo de su próximo matrimonio.

EN EL ARZOBISPADO.— Mañana a las 15.30 se llevará a efecto en el Arzobispado la reunión mensual de las delegadas de la "Obra de las Vocaciones Sacerdotales". Se encarece la asistencia por ser la última reunión del año.

NACIMIENTOS.— Ha nacido una hija del señor José Galileo Widmer y de la señora Rosita Vidaurre de Galileo.

—Nació una hija del señor Sergio Campos Neuhaus y de la señora Luz María Gaedechens de Campos.

ENFERMOS. — Mejor, don Carlos Correa Sánchez.

—Convaleciente del accidente en motoneta don Max Perelman.

—Mejor, el joven Jorge Díaz Vial.

—Delicada de salud la señora Luisa Alemparte de Stevens.

VIAJEROS. — En La Serena el señor José Camilo Donoso Vergara.

—En el Sur, el señor José Manuel Rozas Vial.

—En Zapallar, la señora Aida Ugarte de Ríos.

—En el Norte, el señor Rubén Vergara Vargas.

COMIDA.— A la comida que ofreció en días pasados la señorita Adriana Errázuriz Necochea en su departamento de la Avenida Bulnes, a un grupo íntimo de sus relaciones sociales asistieron especialmente invitadas las siguientes personas: Carmen Urrutia Ossa, Sofía Bravo Ugarte, Adriana Poblete Poblete, Patricio Silva Bahamondes, Isabel Margarita Silva Rivera, Carmen Gloria de la Fuente Solar, Mónica Silva Barriga, Carlos Lira Rodríguez, Waldo Díaz Fernández, Pablo Jaramillo Tupper, Enrique Alvarez Carmona, Emilio Letelier Valenzuela, Juan Prado Smith, Julio Román Vial y otros.

MAÑANA INICIA A LAS 9.30 HORAS

EL PALACIO DE LAS MEDIAS

PORTAL BULNES 469 — FRENTE PLAZA DE ARMAS

EXPRESA - URGENTE LIQUIDACION

¡¡ALGO VERDADERAMENTE GRANDE!!

Todas nuestras confecciones son finas, de 1ª calidad

ENAGUAS DE SEDA Y NYLON

ENAGUAS de satán, encaje ancho $ 1.380.—
ENAGUAS de mongol, con encaje $ 1.560.—
ENAGUAS de raso fino, con brodery $ 1.890.—
ENAGUAS de mongol, con brodery $ 2.460.—
ENAGUAS de satán, muy fina, con encaje $ 2.640.—
ENAGUAS de raso, con brodery doble $ 2.640.—
ENAGUAS de satán bullón $ 2.790.—
ENAGUAS de satán, con encaje importado. $ 3.240.—
ENAGUAS de raso, con macramé $ 3.240.—
ENAGUAS de seda, fina calidad, con encaje importado $ 3.390.—
ENAGUAS nylon, fina calidad $ 2.960.—
ENAGUAS nylon, con encaje ancho $ 3.390.—
ENAGUAS estampadas $ 3.840.—
ENAGUAS, con encaje de 10 pulgadas $ 4.240.—
ENAGUAS plisadas $ 4.740.—
ENAGUAS de CINTURA, estampadas $ 3.140.—
ENAGUAS de CINTURA, con encaje fino $ 3.640.—
ENAGUAS de CINTURA, con encaje Chantilly $ 4.140.—
ENAGUAS nylon, confección EXCLUSIVA $ 4.940.—
ENAGUAS de CINTURA, con encaje de 10 pulgadas $ 4.440.—
ENAGUAS CAN CAN $ 8.490.—
ENAGUAS CAN CAN, Chantilly, calidad extra, para novias $ 14.900.—

BLUSAS

BLUSAS de brodery fino $ 1.890.—
BLUSAS de brodery superfino $ 2.140.—
BLUSAS de brodery importado $ 4.940.—
BLUSAS de brodery importado, gran novedad $ 5.140.—
BLUSAS de Macramé Guipiur $ 5.840.—
BLUSAS de Macramé suizo $ 5.460.—
BLUSAS de Macramé importado $ 5.640.—
BLUSAS de brodery extra fino $ 3.940.—
BLUSAS de brodery, en dibujo novedoso $ 2.960.—
BLUSAS de brodery $ 2.640.—
BLUSAS de brodery, en todos los colores, muy finas $ 5.640.—
POLERAS NYLON STRETCH $ 3.640.—
POLERAS NYLON STRETCH, confecciones MEJICANAS $ 2.940.—
PIJAMAS NYLON, para señoritas, muy finos $ 7.900.—
CAMISAS DE DORMIR EN NYLON $ 4.940.—
CAMISAS DE DORMIR EN NYLON, con encaje fino $ 5.840.—

CUADROS

CUADROS de gamuza fina $ 290.—
CUADROS de seda, muy finos $ 390.—
CUADROS de punto borlón, finos $ 395.—
CUADROS de malla, de seda $ 485.—
CUADROS super calidad, de seda $ 490.—
CUADROS Nylon Stretch $ 790.—

SOSTENES Y FAJAS

SOSTEN maternal, de raso de seda $ 420.—
SOSTEN Piter Pan, muy fino $ 690.—
SOSTEN sencillo, con estómago $ 790.—
SOSTEN Piter Pan, de raso de seda $ 890.—
SOSTEN Piter Pan, tela nylon $ 1.390.—
FAJAS elásticas (saldo) $ 1.890.—
FAJAS elásticas, con cuadros $ 1.980.—

TAMBIEN ESTA LISTA DE PRECIOS RIGEN EN NUESTRA

Sucursal de "CHIC HOUSE", Ahumada 8

NUEVO PRESIDENTE MEXICANO.— CIUDAD DE MEXICO.— Adolfo López Mateos, con la banda presidencial, responde al aplauso que le brindan los asistentes a la ceremonia de Transmisión del Mando. Mirando se hallan Emilio Sánchez Piedras (centro) presidente de la Cámara de Representantes y el Presidente saliente Adolfo Ruiz Cortínez (RADIOFOTO, UNITED PRESS).

POLICIA DETUVO A 80 JEFES DE LA IZQUIERDA ESPAÑOLA

MADRID, 1 (UPI).— Fuentes bien informadas dijeron hoy que la policía de seguridad española ha detenido a unos 80 líderes, en el curso de una campaña general contra la creciente agitación interna que hay en España.

Las fuentes del Gobierno admiten que se han hecho arrestos, pero hasta ahora no han dado una versión oficial de la acción policial. Sin embargo, dijeron que anunciarán las detenciones en un futuro próximo.

Los arrestos se hicieron en Madrid, San Sebastián, Barcelona y Valencia, según las fuentes. La mayoría de los detenidos son descritos como "jóvenes intelectuales".

LAS DETENCIONES

En San Sebastián, donde se inició la campaña de medidas policiales, por lo menos tres médicos figuran entre los detenidos.

En Barcelona, la policía ha encarcelado por lo menos a cinco abogados. Uno de ellos es el profesor de la Escuela de Derecho, Juan Reventos y Carner, nieto del otrora Ministro del Gabinete, Jaime Carner.

En Madrid, entre los detenidos figura uno de los más destacados abogados jóvenes de España, Antonio Villar, miembro del bufete de abogados que utiliza el Embajador norteamericano, Jones Davis Lodge.

Los círculos políticos en esta capital creen que los arrestos tienen por objeto poner coto a los intentos de la oposición clandestina de explotar la creciente agitación existente en el pueblo por la situación económica de España.

Los precios han subido un 40 por ciento en los últimos dos años; lo que ha borrado los últimos aumentos de jornales autorizados por el Gobierno en 1956.

El hombre de la calle cada vez se queja más de los efectos de la inflación.

UNIDAD DE LA OPOSICION

La organización socialista española que está proscrita, y a la cual pertenecen la mayoría de los arrestados, ha estado trabajando por lograr una unión general de todos los elementos no comunistas opuestos al régimen del generalísimo Francisco Franco.

Aparentemente, la serie de arrestos se inició después que elementos de la oposición clandestina trataron de organizar una manifestación entre obreros textiles de Barcelona, el corazón industrial de España.

CARGOS CONTRA LOS DETENIDOS

Las autoridades españolas de Madrid aparentemente culpan también a los socialistas de haber contribuido a una serie de incidentes ocurridos este año en España.

Los socialistas, según anunció el Gobierno en una ocasión, eran al menos en parte responsables de haber organizado la huelga que duró una semana y paralizó a 50.000 obreros en Barcelona a principios de este año.

La misma oleada de huelgas paralizó diversas fábricas en toda la región vasca en torno a San Sebastián; la industria naviera, en Valencia; y la industria minera de carbón en la región en torno a Oviedo, en el norte.

Igualmente, se acusó a agitadores de la oposición clandestina de tratar de organizar un "día de reconciliación nacional", una huelga de protesta de un día en toda la nación, que tuvo éxito muy limitado.

Elementos de la oposición clandestina, representados por los arrestos, también han sido señalados como organizadores de manifestaciones estudiantiles —y la explosión de bombas en aulas vacías— que se han producido en Madrid, Barcelona y Zaragoza, durante el pasado año.

La mayoría de los arrestados, según esas fuentes, son socialistas españoles, acusados por el Gobierno de complicidad en una serie de alteraciones del orden esporádicas contra el Gobierno en meses recientes.

PRESIDENTE DE LA ANACONDA COPPER EN VIAJE A CHILE

NUEVA YORK, 1.o— (UPI).— La Anaconda Copper anunció hoy, que el Presidente Charles E. Brinnhenhoff, saldrá mañana por avión para inspeccionar las propiedades de la compañía en Chile. Clyde Weed, presidente de la junta directiva, también irá a Chile el 3, de diciembre.

C. J. Parkinson, vicepresidente y consejero general, ya se encuentra en Chile.

SE DESPRENDIO UN ENORME BLOQUE DE LA PIRAMIDE GIZEH

EL CAIRO, 1.—(UPI). — Un bloque de piedra caliza, con peso de media tonelada, se desprendió del vértice de la gran pirámide de Gizeh precipitándose a tierra la amanecer del domingo.

No hubo víctima alguna, pues, a esa hora no había visitantes cerca de la tumba construida hace cuatro mil años.

El bloque desprendido se precipitó por el lado noroeste de la pirámide de 147 metros de altura. Este es el segundo bloque que se desprende de la antigua tumba en tiempos recientes. Otro cayó en 1953 matando a un estudiante que estaba sentado con su novia junto a la base de la pirámide.

El peso exacto del bloque desprendido ayer no se conoce, pero las piedras exteriores más pequeñas de la gran pirámide pesan media tonelada.

López Mateos asumió el Mando de México

MEXICO, 1.o— (UPI).— (Por Jaime Fiene).— Adolfo López Mateos prestó hoy juramento como Presidente de México por el período de 1958 a 1964, sucediendo a Adolfo Ruiz Cortínez, que había servido desde el 1.o de diciembre de 1952.

Mientras más de 3.000 personas que llenaban el Palacio de Bellas Artes, aplaudían, el ex maestro de escuela, senador federal y Ministro del Gabinete, de 48 años de edad, prestó juramento ante el Presidente de la Cámara, Emilio Sánchez Piedras.

El Palacio de Bellas Artes hoy fue sede legal del Congreso, por una ley especial, y las dos Cámaras se reunieron en sesión formal poco antes de la llegada de López Mateos y del Presidente saliente.

Después que la simbólica banda con los colores nacionales fue colocada diagonalmente sobre el pecho del nuevo Presidente, éste se adelantó ante una batería de micrófonos y dijo sus primeras palabras como Jefe Ejecutivo de la nación.

También anunció su gabinete, cuya composición ha sido objeto de conjeturas políticas por varios meses.

Además de los congresistas y senadores, el público estaba compuesto por los Gobernadores de los Estados, comandantes de las zonas militares, magistrados del Tribunal Supremo, los gabinetes entrante y saliente, periodistas y comentaristas de radio y televisión; todo el Cuerpo Diplomático, delegaciones oficiales de países extranjeros y un centenar de invitados especiales del Gobierno mexicano.

PERSONALIDAD DEL NUEVO MANDATARIO

La ceremonia de hoy fue un momento estelar en la vida de un muchacho campesino que se convirtió en abogado de la ciudad, campeón orador, profesor universitario y finalmente ha alcanzado el puesto político número uno de su país, y está considerado como "el primer intelectual de verdad" que se sienta en la silla presidencial de México.

En su partido ganó reputación de saber concertar acuerdos, y fue uno de los directores de la campaña de Ruiz Cortínez en 1952. Más tarde fue nombrado secretario general del Partido Revolucionario Institucional, puesto que renunció para aceptar el de Secretario del Trabajo.

Como miembro del Gabinete, López Mateos encaró su mayor crisis en 1954, poco después de la devaluación del peso. Más de 50.000 huelgas se decretaron, pero ni una sola se puso en práctica. Además, otras 15.000 votaciones para huelgas se tomaron en los cuatro años subsiguientes de su período, pero sólo una docena, o cosa así, materializaron.

Su filosofía política es un poco a la izquierda del centro, en el plano del nuevo trato norteamericano. Hizo el resumen de su credo político sucintamente el año pasado, en una reunión de la Asociación de Corresponsales Extranjeros, diciendo: "La paz social basada en la justicia social".

PLAN DE ACCION

MEXICO, 1.o— (UPI).— El nuevo Presidente, al asumir hoy el Poder, prometió un plan completo de fomento económico y una más amplia distribución de la renta nacional, a fin de elevar el poder adquisitivo general del pueblo.

Poniendo mucho énfasis en la educación, el nuevo Presidente dijo que "la pobreza y la ignorancia son nuestros dos grandes problemas nacionales", y que, para combatirlos, se necesitará no sólo continuar atrayendo capitales extranjeros al país, sino muy principalmente estimular el ahorro interno para crear capital nacional.

López Mateos hizo estas declaraciones en un discurso pronunciado pocos minutos después de prestar juramento como Presidente durante el período de 1958 a 1964.

El nuevo Mandatario habló después que el Presidente saliente, Adolfo Ruiz Cortínez, se quitó del pecho la simbólica banda tricolor y la colocó sobre el de López Mateos ante la distinguida concurrencia de unas tres mil personas.

DECLARACIONES

Haciendo hincapié en los asuntos internacionales, el nuevo Mandatario dijo que "México luchará por la concordia, la cooperación, la paz con justicia, no intervención y el respeto mutuo entre las naciones".

"Ninguna nación —añadió— puede vivir aislada".

Reafirmando que México cumplirá todas las obligaciones que ha contraído, López Mateos prometió una mayor participación y más apoyo a las organizaciones internacionales creadas para "restaurar, mantener y promover un sistema de derecho y progreso colectivo". A este respecto mencionó específicamente a las Naciones Unidas y a la Organización de los Estados Americanos.

"México continuará bregando por una paz duradera, sin hegemonías agresivas e intervenciones intolerables", añadió, explicando su declaración de que México "entiende su papel" en un mundo amenazado por este gran peligro: "Equilibrio militar y político entre dos grandes potencias o aceptación de un conflicto universal que podría terminar con la civilización humana".

"Para nosotros —declaró— el ideal de cooperación internacional continúa siendo el de la ayuda mutua contra los enemigos comunes de la especie humana".

Esto se desprendía, dijo también, de la posición de México de "asociación con las potencias democráticas del mundo, ofreciendo a todas las naciones la posibilidad de alcanzar una vida libre de las tiranías del miedo y la injusticia".

El Presidente exaltó toda posibilidad de que haya participación de Repúblicas latinoamericanas en la explotación de los recursos del subsuelo, diciendo que "nuestros recursos naturales son nuestro patrimonio común, y el artículo 27 de la Constitución debe determinar su plena explotación".

El artículo 27 reserva a la nación el derecho a explotar los recursos del subsuelo, y fue la base de la expropiación de las compañías petrolíferas en 1938.

FALLECIO FAMOSO EXPLORADOR DE LAS REGIONES POLARES

Sir Hubert Wilkins navegó en 1931 en un "Nautilus" común

TRAMINGHAM, MASSACHUSETTS, 1.o (UPI).— El explorador ártico, Sir Hubert Wilkins, fue hallado muerto en una habitación de un hotel de esta población hoy, aparentemente víctima de un ataque cardíaco. Tenía 70 años de edad.

El cadáver de Wilkins fue hallado en su habitación del Hotel Park Central, por una criada.

El jefe de policía, Edward T. Mc Carthy, dijo que la muerte aparentemente se debió a un síncope cardíaco.

La policía dijo que el famoso explorador había estado trabajando en su automóvil casi todo el día de ayer, a pesar del intenso frío.

Su esposa, Lady Suzanne Wilkins, se encontraba en Nueva York.

Wilkins era especialista de temperaturas frías de la Unidad de Estudios del Cuartelmaestre del Ejército en Natick, cerca de aquí.

Wilkins estaba principalmente interesado en determinar cómo el hombre puede vivir y viajar en las regiones polares. En meses recientes hizo viajes en submarinos y aeroplanos a las regiones del Polo Norte y del Polo Sur, para compilar datos.

Su esposa reside en el departamento que poseen en Nueva York. Wilkins había alquilado la habitación de hotel donde murió para utilizarla mientras trabajaba en Natick.

En 1931 Wilkins dirigió una expedición científica a bordo de un submarino común que se llamaba "Nautilus", tratando de navegar por debajo del casquete polar del norte. La expedición regresó cuando uno de los miembros de la misma requirió atención médica especial.

El submarino atómico de la marina norteamericana, "Nautilus", finalmente realizó la travesía bajo el casquete de hielo ártico a principios de este año. Wilkins fue a bordo del submarino atómico "Nautilus" para felicitar a la tripulación.

RASGOS BIOGRAFICOS

Nacido en Australia del Sur, Wilkins se unió a la expedición ártica del canadiense Stefansson en 1914 hasta 1917, como segundo jefe, y dos años más tarde tomó parte en una exploración antártica británica en 1919 y 1920.

Hizo el primer vuelo transártico como comandante de la expedición ártica de Detroit en 1926 a 1928. Mandó las expediciones Hearst al antártico en 1928 y 1930.

En el período de 1937 a 1939 fue director de las expediciones Ellsworth. Mandó la expedición de búsqueda soviética para localizar al explorador Lasenebokv, en 1937 y 1939.

Fue asesor de la división de planes militares de investigación desde 1943 a 1952.

Wilkins pertenecía a la Real Sociedad Meteorológica, a la Real Sociedad Geográfica, al Club de los Exploradores y al City Club de Nueva York.

HORROROSA CATASTROFE, CHICAGO.— Los bomberos trepan a las escalas durante la lucha que desarrollaron para dominar el incendio que estalló en una escuela parroquial. Más de 80 personas se anuncia perdido la vida, en su mayoría niños. (RADIOFOTO, UNITED PRESS INTERNACIONAL).

AMERICA-LATINA

MEXICO

MEXICO, 1.o— (UPI). — Germán Arambaru Lecaros, Embajador de Perú, anunció hoy que su país decidió condecorar en el grado de Gran Oficial al Licenciado Ricardo J. Zebada, director gerente del Banco Mexicano de Comercio Exterior.

MEXICO, 1.o— (UPI).— La poetisa peruana, Zoila Rosa Oárdenas, ofrecerá un recital de sus obras pasado mañana en la sala "cinco de diciembre". Interpretará poemas de su libro "Vertical".

CUBA

LA HABANA, 1.o— (UPI).— La radio rebelde llevó hoy un nuevo violento ataque a los Estados Unidos y su política respecto a Cuba.

El locutor dijo que el líder rebelde, Fidel Castro, "está ya cansado" de la supuesta "intervención" del Embajador Earl Smith en los asuntos internos de Cuba y agregó que "está bueno ya".

LA HABANA, 1.o— (UPI).— El Gobierno afirmó que cuenta con la lealtad del Ejército y restó importancia a los rumores de que fue aplastado un intento revolucionario de 23 oficiales del Ejército.

HAITI

PORT AU PRINCE, Haití, 1.o— (UPI) — (Demorado) — Diez cubanos, cuyos nombres no se han dado a conocer, han sido encarcelados acusados de piratería, y dos de ellos de asesinato, además, después de intentar apoderarse de un barco, y ser capturados por buques del Servicio Haitiano de Guardacostas.

COLOMBIA

BOGOTA, 1.o— (UPI).— El Gobierno colombiano estudia la propuesta hecha por el Presidente del Salvador, José María Lemus, sobre un pacto mundial para establecer cuotas de importación al café y para limitar los cultivos de este producto.

BOGOTA, 1.o— (UPI).— No menos de cuarenta y dos personas fueron asesinadas en un asalto de los forajidos en el sector rural del municipio de Tello en el departamento de Huila, el sábado, incluyendo ancianos, mujeres y niños.

Alrededor de quince casas fueron incendiadas y otros tantos comercios saqueados.

Tres de los veinte bandoleros asaltantes fueron capturados.

ARGENTINA

SAN NICOLAS, Argentina, 1.o— (UPI).— Dos autobuses interurbanos chocaron de frente en la carretera esta madrugada cuando uno de los conductores trató de pasar un camión que se había detenido en la vía.

Cinco personas resultaron muertas en el siniestro y veinte quedaron heridas de gravedad.

BRASIL

RIO DE JANEIRO, 1.o— (UPI).— El Senado Federal estudia una enmienda constitucional que daría a los Presidentes del Brasil, después de terminados sus mandatos, el título de consejeros de la República y el derecho a ocupar un asiento en el Senado, con derecho a hablar, pero sin voto. El proyecto fue aprobado por la Comisión especial del Senado, esperándose que sea aprobado por el Senado el día cinco de diciembre.

24 niños murieron si moverse de sus escritorio

CHICAGO, 1.o— (UPI).— Las llamas estallaron cuándo sólo faltaba media hora para que terminarán las clases y los 1.700 niños asistentes al colegio volvieran a sus casas. Mil trescientos estaban en la parte del edificio destruida por las llamas, y los otros 400, en una sección a la que no alcanzó el incendio.

La primera señal del siniestro fue humo negro que comenzó a filtrarse por de de las puertas de las aulas. Sonó la campana de alarma de la escuela y las monjas, que ma, ordenaron a los niños que abandonaran escuela, ordenadamente, como se les había señado en los simulacros de incendio.

Pero al abrirse las puertas, invadió todo un humo negro, denso y sofocante. Los colegiales más afortunados, salieron a los corredores, donde muchos de ellos cayeron al suelo, atropellados por sus compañeros. Los más serenos ordenaron a otros que formaran fila, tomándose de las camisas. Una monja, logró salir arrastrándose con algunos niños que se tomaron de sus hábitos.

Para otros, en cambio, no hubo salvación. En un aula los bomberos encontraron a 24 escolares sentados aún ante sus escritorios y con los libros de textos abiertos delante de ellos. Se presume que la maestra, viendo que era imposible escapar por el corredor, ordenó a los niños que permanecieran sentados y que estos así lo hicieron hasta asfixiarlos el humo.

ESPANTOSO CUADRO

CHICAGO, 1.o — (UPI). — (Por IRA LURVEY). — Jamás he visto nada como ésto.

Hay un pasillo inmediato a la pared meridional del edificio de la Escuela, y es por él que entré después que los bomberos hubieron terminado su tarea de extraer los cadáveres.

Debajo de la escalera se veía un zapatito negro, de una niña, un zapatito como el de una bailarina de ballet. Cerca de él estaba un par de anteojos, también de niña, con montura azul. Uno de los vidrios estaba roto.

Un trozo de papel alquitranado pendía cerca de una escala de bomberos, caído allí al desplomarse el techo del segundo piso. Abajo, en el suelo, había muchos cuadernos, sin nada escrito en ellos, flotando en charcos de agua.

En una esquina estaba una pelota de goma blanca y, en otra, una bolsa de material plástico azul, perteneciente a una niña, con un bolsillo-billetera en el dorso. En la bolsa se veía estampado un caballito color rojo. ¿Por qué la bolsa no estaba sucia, me pregunté.

Debajo de una ventana del primer piso, había, desparramados, muchos libros de una biblioteca pública, uno de los cuáles se titulaba "Lynda Calyton".

Además de los libros había mesas de escribir chamuscadas y rotas, que los bomberos arrojaron allí. También vi la pantalla de una lámpara.

Al otro lado de ese pasillo, en el trozo de edificio no afectado por el fuego, próximo a la puerta, en un aula del sótano, una luz encendida arrojaba sus rayos. La sala se veía muy cálida, acogedora. Sobre el pupitre de una monja, se veía una estatuilla religiosa.

Al otro lado de las barricadas de madera erigidas en la puerta se apretujaban, atónitos, muchos padres de los niños, buscando a un pariente perdido de la policía, que les pedía a gritos buscar a sus hijos extraviados al cuartel de policía vecino.

Los policías, muchos de ellos con los ojos empañados de lágrimas, mantenían el orden entre la multitud.

Premio Goncourt l obtuvo diplomátic belga Francis Walde

PARIS, 1.o— (UPI).— Francis Walder, de Bélgica, gana el Premio Literario Goncourt, hoy por su obra "Saint Germain o Negociación" y Edouard Glissant ganó el Premio Theophraste Renaudot por "La Lezarde".

Un jurado de 10 figuras destacadas en las artes y las letras reunió en un almuerzo para seleccionar el ganador de este año del Premio Goncourt, que garantiza al escritor la venta de unos 100.000 ejemplares de su obra y una utilidad de unos 20 millones de francos (unos 45 millones de pesos chilenos), aparte del prestigio.

El ganador del Premio Renaudot de 1958, fue seleccionado por otro jurado de diez miembros.

Walder es un oficial de artillería y diplomático belga. Glissant es nativo de la Isla de Martinica en las Antillas. En diversas formas, cada cual ha puesto gran parte de su propia vida en sus libros ganadores de los premios.

NOVELA HISTORICA.— La novela de Walder es histórica. Se refiere a las prolongadas y sutiles negociaciones que llevaron a la firma de un tratado de paz en 1570, entre los católicos y protestantes franceses en Saint Germain, en las afueras de París.

Los críticos creen que Walder utilizó su propia experiencia diplomática al escribir "Saint Germain o la Negociación". En forma similar, Glissant ha extraído sus propios antecedentes para escribir en "La Lezarde" (La Grieta).

La novela de Glissant se desarrolla en Las Antillas y trata de una banda de jóvenes revolucionarios que deciden acabar con el tirano de su isla.

"La Grieta" de la novela de Glissant es una cañada que une el río de la localidad con el mar, y simboliza la unidad de los habitantes de la isla que les une al mundo.

De Gaulle gobernará con poderes casi absolutos

PARIS, 1.o (UPI).— El general Charles de Gaulle, Primer Ministro y líder indiscutido de Francia después de tres arrolladores votos de confianza de la nación en dos meses, se disponía hoy a culminar su carrera aceptando el cargo de primer Presidente de la Quinta República.

El camino le fue despejado hoy por el actual Presidente, René Coty, al anunciar oficialmente esta noche que no será candidato a la reelección.

El anuncio, hecho conjuntamente por Coty y De Gaulle después de una nueva reunión celebrada esta tarde entre ellos, dice que el Presidente "confirmó al Jefe del Gobierno que no desea la renovación de su mandato" y que el Primer Ministro le contestó que, a pesar de esa decisión, tenía "asegurados el respeto y la gratitud de la nación".

De Gaulle se reunirá mañana en la tarde con su Gabinete para examinar los resultados de la elección general de ayer, que arrasó al Partido Comunista como fuerza parlamentaria y dio a la nación una Asamblea Nacional de abrumadora mayoría degaullista.

CANDIDATURA PRESIDENCIAL

Se espera que en esta oportunidad el ex líder de los franceses libres, ya de 68 años de edad, anuncie oficialmente si aceptará el cargo de Presidente, aunque nadie pone en duda que lo hará.

La elección presidencial está fijada para el 21 de diciembre, en que unos 100.000 "grandes electores" —miembros del Parlamento y dirigentes cívicos de todo el país— elegirán al Jefe del Ejecutivo por un período de siete años. En el caso improbable de que ningún candidato obtenga más del 50 por ciento de los votos en esa ocasión, habrá una segunda votación el 28 de diciembre, pero aún se ignora si habrá otro candidato aparte de De Gaulle. Si lo hubiera, lo más seguro es que el triunfo del general sería casi por unanimidad.

Como Presidente de la nueva República, De Gaulle tendrá poderes amplísimos para gobernar a la nación de acuerdo con sus ideas. La Constitución de la Quinta República dispone que el Presidente designará el Primer Ministro, presidirá las reuniones del Gabinete, podrá obligar a la Asamblea Nacional a reabrir la discusión de la legislación que le merezca objeciones y aún disolverla si se pone revoltosa.

EE. UU. y Rusia tras primer avión atómico

WASHINGTON, 1.—(UPI).— El Secretario de Defensa, Niel H. Mcelroy, admitió hoy que es posible que Rusia lleve una pequeña ventaja a los Estados Unidos en lo que se refiere a la construcción de un "avión atómico", pero añadió que sería una "sorpresa para nosotros" si se comprobara que realmente los rusos han construido y probado ya uno de esos aviones.

El Secretario hizo esta declaración a la UPI, al comentar una información aparecida en la revista "Aviation Week" según la cual los rusos están probando desde hace dos meses un enorme avión atómico y estarían proyectando hacerlo volar varias veces alrededor del mundo sin escalas.

"Si fuera cierto —añadió McElroy—, sería una tremenda sacudida para nosotros, en este país".

Posteriormente, el Departamento de Defensa entregó una declaración según la cual el Secretario "no sabe si la información es cierta o no, pero es muy escéptico al respecto".

La misma declaración añadió que Estados Unidos no piensa introducir por ahora ningún cambio en el programa que se ha trazado para construir eventualmente un avión atómico.

LOS REBELDES MANTIENEN EL SITIO A SANTIAGO DE CUBA

LA HABANA, 1.o (UPI).— La radio rebelde dijo anoche, al cumplirse el segundo aniversario de la revuelta de Santiago de Cuba, que precedió al desembarco de Fidel Castro en la costa sur de Oriente, el dos de diciembre de 1956, que la capital de la provincia "pronto" será conquistada.

La radio anunció que dos columnas rebeldes, identificadas como unidades "Antonio Guiteras" y "René Ramos Daniel", mantienen el sitio de la capital provincial de Oriente.

El locutor rindió homenaje a los "mártires" que han dado sus vidas "en estos dos años de lucha por la libertad contra el tirano Batista".

La radio anunció la "ocupación" del pueblo de Alto Songo, —donde el Gobierno ha señalado elecciones generales para el 18 de este mes— y añadió que 18 soldados fueron hechos prisioneros, cuatro muertos y 17 heridos, durante la batalla de dos horas que precedió a la captura del pueblo. El locutor dijo que las fuerzas rebeldes tomaron grandes cantidades de armas y municiones, incluyendo ametralladoras.

El anuncio de la radio rebelde dijo que doce "soldados extraviados" fueron hechos prisioneros cerca del pueblo de El Cristo, que según anuncio previo de los rebeldes fue capturado ayer por las fuerzas revolucionarias.

Los rebeldes dijeron que "rechazaron" una tentativa del Ejército para reforzar la población de La Maya, en las afueras de Santiago de Cuba, y que más tarde ocuparon dicha población.

La villa de "Río Frío", cerca de la base naval norteamericana de Guantanamo, fue ocupada por las tropas rebeldes, según el anuncio, después de ser "abandonada" por la guarnición del Ejército.

INSIGNIFICANTE ES LA AYUD DE USA A LATINOAMERIC

Enérgicas expresiones de Oswaldo Aran

RIO DE JANEIRO, 1.o— (UPI). — El ex Ministro de Relaciones Exteriores, Oswaldo Aranha, declaró en esta capital que a menos que los Estados Unidos resolviesen prestar una apreciable ayuda a los países de América Latina, éstos se verían forzados a recurrir al socialismo.

Aranha hizo su declaración en un discurso pronunciado en el Instituto Superior de Estudios Brasileños. Dijo también estar de acuerdo con el Presidente de la República, Juscelino Kubitschek, en que Brasil necesita 2.500 millones de dólares para acelerar su desarrollo nacional.

Los Estados Unidos, afirmó han demostrado su indiferencia hacia América Latina con los "insignificantes" préstamos otorgados a sus vecinos del sur. Añadió que en un año año, los Estados Unidos otorgaron a Europa más ayuda que a América Latina en todo un siglo.

Declaró que Rusia invertía una parte mayor de su producción nacional bruta que los Estados Unidos, y que la producción nacional combinada de todo el bloque soviético fue mayor que la de los Estados Unidos en 1957.

Aranha, de quien se espera que acepte una invitación del Kremlin para hacer una visita a Rusia, añadió que no quería que Brasil se enriqueciese a costa de sus vecinos, pero espera que los Estados Unidos haga en los años próximos fuertes empréstitos al país, los que serían oportunamente cancelados.

PALABRAS DEL EMBAJADOR ARGENTINO

WASHINGTON, 1.o— (UPI).— El Embajador de Argentina, César Barros Hurtado, declaró hoy que la actitud de la América Latina ha sido siempre la de abstenerse de presionar a los Estados Unidos o a cualquier otro país para que le den ayuda.

El Embajador señaló que, en realidad, no podía concebir que país alguno del continente tratara de ejercer presión para lograr beneficios de carácter político o económico.

Barros Hurtado hizo tal declaración en la sesión de hoy de la Comisión de los veintiuno que estudia la forma de mejorar las condiciones de vida de los pueblos de la América Latina.

Algunos de los oradores "interpretaron las palabras del Embajador como una posible contribución a la advertencia, que hizo ayer en el sentido de que Rusia podría verse forzado a tratar comercialmente con la Unión Soviética si los Estados Unidos y los países de Europa Occidental no ofrecían cantidades adecuadas de ayuda a los latinoamericanos".

DE GAULLE tendrá poder casi absolutos cuando sea elegido Presidente de Francia, y ningún mandato constitucional de esa índole concentrado tantas facultades, que le permitirían prácticamente enmendar la política económica y administrativa sin excederse de los mandatos legales.

EL PAPA RECIBIO AL SHA DE IRAN

CIUDAD DEL VATICANO, 1.o — (UPI) — El Papa Juan XXIII, recibió hoy en audiencia al Sha de Iran, y dio las gracias a éste por la tolerancia que sus súbditos musulmanes permiten a los cristianos.

El Sumo Pontífice, y su comitiva dieron la bienvenida al monarca musulmán, con los más altos honores, y se refirieron a él calificándole de "Su Majestad Imperial".

En breve discurso pronunciado en francés, el Papa subrayó que "nos resulta agradable saber que Su Majestad", ha sido "siempre benévolo en cuanto a las instituciones cristianas".

SORAYA REGRESO DE SU VISITA A ESPAÑA

COLONIA, ALEMANIA, 1.o — (UPI). — La princesa Soraya, regresó anoche a su residencia en la Embajada Iranía, después de sus vacaciones en España.

La ex reina fue a España, con su madre el 23 de noviembre.

Se tiene entendido que permanecerá aquí hasta el 19 de diciembre fecha en que saldrá para St. Moritz. Permanecerá en Suiza durante las fiestas de Navidad.

La SNA eligió anoche su nueva mesa directiva: designados Guillermo Noguera y Victor Braun

El Consejo de esta Corporación rindió homenaje a la labor desarrollada por los señores Recaredo Ossay Luis Alberto Fernández, que presentaron la renuncia de sus cargos

El Consejo de la Sociedad Nacional de Agricultura, con asistencia de la casi totalidad de sus miembros y de los delegados que forman parte de él en representación de las sociedades agrícolas y asociaciones de productores, celebró ayer sesión con el exclusivo objeto de pronunciarse sobre la renuncia indeclinable presentada por su Mesa Directiva. El presidente subrogante dio a conocer el texto de las comunicaciones elevadas por el presidente de la Sociedad Nacional de Agricultura, don Recaredo Ossa y su vicepresidente, don Luis Alberto Fernández, en un ambiente de viva expectación. Reproducimos a continuación estos documentos.

TEXTO DE LA RENUNCIA DE DON RECAREDO OSSA

Señor D. Guillermo Noguera P.
Vicepresidente de la Sociedad Nacional de Agricultura.
Presente.

Muy estimado amigo y Vicepresidente:

Somos resueltos, con mi amigo y compañero de labores, don Luis A. Fernández, presentar nuestra renuncia indeclinable, a todo efecto, además de la presente carta, me permito acompañarle la que me ha enviado el Vicepresidente, que se encuentra actualmente fuera de Chile.

Este propósito lo hemos formado por razones personales que nos vienen presionando desde hace tiempo y a las cuales ahora podemos ceder en vista de la elección de un nuevo Gobierno que abrirá, seguramente, nuevas perspectivas a la producción y al desarrollo nacional de las actividades agrícolas.

Nuestro período de labores ha correspondido a una lucha constante para sortear y vencer dificultades que absorbió gran parte de nuestro esfuerzo en medio de la incomprensión de un ambiente social agobiado por la crisis económica que produjo la inflación.

Personalmente, el suscrito llegó a la presidencia de la Sociedad, después de una tarea de organización y defensa agraria de responsabilidad; habiéndole tocado formar la Corporación Vitivinícola de Chile y la Acción Nacional Agraria; la primera, ha demostrado, al cumplir diez años de existencia, la verdadera necesidad que ha venido a llenar, y en cuanto a la segunda, que durante largo tiempo una herramienta de opinión pública que evitó graves males a nuestras actividades. Como presidente de la Acción Nacional Agraria, no olvidaré nunca las campañas que realizamos a través del país para detener la dictación del ley sobre delito económico, en la que la agricultura fue la base de los esfuerzos y la lucha, en compañía del comercio, logró formar un consenso nacional sobre la inconveniencia de los preceptos ideados. Esta Acción Nacional Agraria significó, también, un instrumento de unión de las entidades agrícolas del país, pues despejó recelos sobre preeminencias entre ellas y las asoció a todas en un esfuerzo para planear la política agraria, que se tradujo, en la aprobación del Plan de Producción, en 1953, después de largas sesiones en la ciudad de Temuco. Este plan nos permitió orientar la acción del Gobierno del señor Ibáñez con una directiva, que en el fondo coincide con las líneas del Plan de Desarrollo Agrícola y Transporte, que las Sociedades Agrícolas contribuyeron a esbozar en sus planteamientos generales.

Estos estudios nos dieron una posición respetable y constituyeron, además, el punto de partida para entablar una seria cooperación entre agricultores y técnicos. La mesa que hemos presidido aspirará a que esta labor de borrar recelos sea reconocida como un paso de proyecciones para el futuro agrícola nacional, pues ha permitido revelar que los productores alientan espíritu progresista y que los técnicos esperaban entablar una cooperación sincera con la producción para llegar a prácticas realizaciones. Fruto de estos acuerdos ha sido la permanente unión de propósitos entre los técnicos nacionales y extranjeros, y los agricultores en torno del Plan Trienal.

El entendimiento que señalamos influyó no poco en los últimos seis años para respaldar la política de aquellos Ministros de Agricultura salidos de la esfera política del Gobierno, que se caracterizó por su acción dispersa y contradictoria, tuvo hasta cierto punto períodos en que no interfirió al plan general de trabajo y aceptó las proposiciones para el fomento agrícola. Finalmente, culminó este nuevo espíritu con la fundación de INDOSERVICIO, la primera Corporación en Sudamérica, de carácter privado, que ha merecido la ayuda externa para el desarrollo agrícola.

Habiendo estado nuestra institución en todas las iniciativas que surgieron como acción conjunta de los agricultores, tuvo además el propósito de reforzar su propia organización de trabajo para afrontar con mayor base de estudio los problemas que se iban presentando. En este sentido tenemos la satisfacción de que ahora hay dentro de la Sociedad una mayor especialización y posibilidades de aprovechar colaboraciones de otras entidades y sectores. La conveniencia de estas reformas se ha demostrado en la elaboración de proyectos de leyes de fomento agrícola, algunos de los cuales están en el Congreso y otros han sido despachados.

Esta intensa tarea no quedó libre de sobresaltos y amenazas que, a la principal surgió del intento de implantar una política antisindicalista, a la cual la Sociedad, como todos los sectores económicos organizados, no pudieron prestar su apoyo. Sin embargo, en un comienzo, por precipitaciones o por generalizar en demasía las características de los negocios, se estuvo a punto de aplicar a la agricultura medidas que pudieron significar su quiebra. Las que entraron en vigencia fueron ya el fruto de una confrontación y depuración a la que contribuyó la Mesa en debates públicos, en gestiones con los Ministros y a través de la sistemática intervención en las medidas monetarias que podía tener el delegado de la Sociedad dentro del Banco Central. Las restricciones han causado transtornos serios para la comercialización de los productos, y bien sabemos que ellos pudieron ser mayores e irreparables.

No es necesario extenderse en otras menciones para comprender que diez años de agotadora labor, en el caso del suscrito, y más de un lustro en compañía de mi amigo don Luis Alberto Fernández, exclusivamente dedicados a patrocinar el interés general, nos han hecho olvidar muy a menudo nuestras propias preocupaciones y descuidar los afanes que nos corresponden en la esfera privada; seguramente también esa lucha ha dejado en algunos, resquemores y reservas, que todo aconseja atenuar y disipar. Los que lleguen a reemplazarnos sin gravamen de actuaciones pasadas podrán seguramente desarrollar una labor brillante para la agricultura, sobre todo en un ambiente transformado como el que surgió junto con la elección del Excmo. señor Alessandri, en quien los productores saben que tienen un guía y un impulsador de proyectos para que nuestro país alcance días de mayor bienestar armonía social.

Por lo anterior, ruego a mi querido amigo y Vicepresidente subrogante se sirva cursar mi renuncia y la de mi compañero de Mesa don Luis Alberto Fernández, en el plazo más breve que autorice el reglamento de la Corporación. En el momento de hacerlo, ruego hacer presente al H. Consejo que guardaremos eterna gratitud en su colaboración abnegada y a la confianza que nos dispensaron, pues sin ellas habría sido difícil realizar algo positivo y tal vez no hubiéramos logrado mantener para la Sociedad Nacional de Agricultura el alto prestigio que se le reconoce.

Lo saluda muy atentamente su affmo. y amigo y S. S.

(Fdo.) **RECAREDO OSSA.**

RENUNCIA DE DON LUIS A. FERNANDEZ

El siguiente el el texto de la renuncia de don Luis A. Fernández.

Nueva York, 3 de noviembre de 1958 Señor Guillermo Noguera Prieto. Distinguido amigo:

Por mi amigo Recaredo Ossa estoy en conocimiento de que ha decidido materializar la renuncia al cargo de presidente de la institución, decisión que habíamos considerado en conjunto antes de mi partida al extranjero.

Deseo expresarle por la presente que me adhiero a la renuncia indeclinable que ha formulado, participando ampliamente de los términos en que la funda y que corresponden a un deseo que compartimos de abrir paso a que otros compañeros de labor puedan reemplazarnos en una delicada tarea, a la cual dedicamos nuestros mejores propósitos y energías.

Ruego, pues, hacer presente al H. Consejo mi solidaridad en la renuncia referida; agradecer la prueba de confianza con que tan amablemente me han distinguido y recibir mis mejores propósitos de colaboración para quienes nos reemplacen por decisión de la corporación. Lo saluda su Affmo. amigo y S. S. (Fdo.) Luis A Fernández L.

EXPRESIONES DE ADHESION DEL CONSEJO

Terminada la lectura de las cartas pidió la palabra el Consejero don Joaquín Prieto Concha, representantes de la Sociedad de Fomento Agrícola de Temuco, quien expresó que se tomaba la libertad de manifestar el sentimiento dominante entre los Consejeros, frente al anuncio de una decisión tan trascendental como lamentable; dijo, además, que estaba en la mente de todos los agricultores la convicción de que la Mesa Directiva de los señores Recaredo Ossa y Luis A. Fernández, había representado una etapa fructuosa de trabajo y de renovación para la corporación y que en ello había tenido parte fundamental la inteligencia, el espíritu de sacrificio y el tesón de estos destacados agricultores. Señaló que sólo los que han visto de cerca el desarrollo de las condiciones políticas del país en los últimos años, pueden comprender las dificultades que afrontó la Mesa Directiva para representar los intereses legítimos de la producción, conseguir resoluciones legislativas de fomento y evitar determinaciones gubernamentales amenazantes para la economía nacional. Estos méritos, termino diciendo el señor Prieto Concha, han conquistado el aprecio y el reconocimiento general para los dirigentes que anuncian su retiro y ellos aconsejan hacer un esfuerzo en orden a que accedan a retirar la renuncia indeclinable que han presentado.

Enseguida tomó la palabra el ex presidente de la institución y Consejero Honorario, don Miguel Letelier Espinola, quien agregó emocionadas expresiones para solidarizar con las del señor Prieto, adhiriendo al propósito de pedir el retiro de la renuncia que el Consejo acababa de conocer.

Lo siguió en el uso de la palabra don Alfonso del Río Castillo, Consejero y Presidente de la Comisión de Administración, para referirse a las actuaciones que los señores Ossa y Fernández han tenido dentro de la organización interna de la Sociedad y el mejoramiento de sus servicios; dijo ser testigo de la enorme labor que ambos han cumpuido, con olvido de sus intereses personales y sin omittr ningún esfuerzo para el servicio de interés colectivo. Estas expresiones, agregó, eran muy hondamente sentidas e interpretaban lo que los colaboradores más inmediatos de la Mesa pueden decir en el momento de su renuncia Participando de la idea ya expresada de pedir el retiro de la renuncia, no podía menos que avanzar la imposibilidad de obtener este nuevo sacrificio, ya que le constaba que los señores Ossa y Fernández, habían hecho repetidas veces expresión de su propósitos de dejar los cargos que hasta hoy servían.

Diversos consejeros delegados presentes en la reunión hablaron enseguida para expresar conceptos de reconocimiento hacia la labor de la mesa directiva renunciante; Lo hizo en primer término, a nombre de la Sociedad Agrícola y Ganadera de Valdivia, don Oscar Agüero, recalcando que gracias a la actuación del señor Ossa, las relaciones entre los productores de provincia y la Sociedad Nacional de Agricultura habían entrado en un plano de franco fortalecimiento, Don Manuel Maldonado, a nombre de la Sociedad Agrícola del Sur (Concepción), destacó las jornadas que las sociedades agrícolas de centro sur habían realizado en compañía de estos altos dirigentes, señalando que conservarían un recuerdo imborrable del esfuerzo en favor de la mancomunidad institucional y de la defensa de los legítimos intereses agrícolas. El general (R) don Bartolomé Blanche, agregó su adhesión en nombre de la Sociedad Agrícola de Ñuble, adhiriendo a la proposición de obtener el retiro de la renuncia de los señores Ossa y Fernández. Análogas y elocuentes expresiones tuvo el consejero delegado de la Sociedad Agrícola de Maule, don Enrique Urrutia, recalcando el vivo interés que la mesa directiva había tomado en los problemas de su zona, con un criterio de amplitud en la defensa de los problemas de todas las ramas de la producción.

El doctor don Aníbal Grez, antiguo consejero de la institución, adhirió a la proposición de solicitar el retiro de la renuncia, fundándose en la magnífica labor realizada en beneficio de la agricultura nacional por los mencionados dirigentes, hacia quienes manifestó una emocionada adhesión.

LOS TECNICOS Y LA SOCIEDAD NAC. DE AGRICULTURA

Pidió la palabra para referirse a la materia de la convocatoria el ingeniero agrónomo y técnico de prestigio internacional, don Hugo Trivelli, quien se refirió especialmente al texto de la renuncia del señor Recaredo Ossa, expresando que se hacía un deber en dejar testimonio en actas de que el hasta hoy presidente de la Sociedad Nacional de Agricultura había logrado, con su acción progresista e inteligente, trabar por primera vez vínculos de estrecha colaboración entre los agricultores del país y los técnicos en materias agronómicas. Señaló que esta concertación de esfuerzos había significado un paso de grandes proyecciones para nuestro desarrollo agrícola como podía comprobarse en las labores que se han venido desarrollando en el Plan Chillán y en otras iniciativas de colaboración entre productores y profesionales de la ciencia agrícola.

Después de éstas y otras expresiones, el Presidente propuso la designación de una comisión para que se trasladara a solicitar al señor Recaredo Ossa, la modificación de su determinación de presentar la renuncia indeclinable, suspendiéndose entretanto, la sesión. Una vez reanudada, la sala tomó conocimiento de la insistencia de parte del presidente de la Sociedad Nacional de Agricultura en su determinación, agregando consideraciones relativas a las razones de carácter personal que lo guiaban a apartarse de esta labor. El consejero don Juan León Noguera, manifestó, por su parte, haber recibido el encargo de don Luis A. Fernández, de hacer saber al Consejo que su determinación también tenía el carácter de irrevocable.

En atención a lo informado, el Consejo procedió a aceptar la renuncia de los señores Recaredo Ossa y Luis Alberto Fernández, dejándose expreso testimonio en el acta de las expresiones reseñadas que resumen el pesar de la corporación por el retiro de tan eficientes colaboradores.

SE ELIGE NUEVA MESA DIRECTIVA

A continuación y después de breves cambios de ideas sobre el acto de la elección, se procedió a votación secreta, resultando elegidos por 40 votos, entre 45 asistentes, don Guillermo Noguera Prieto, para el cargo de presidente, y don Víctor Braun Page, para el cargo de vicepresidente.

Hubo cinco votos dispersos.

SE CONSTITUYE LA NUEVA MESA

Inmediatamente después de elegidos, pasaron a presidir la sesión los nuevos miembros de la mesa directiva. Agradeció la designación, en su nombre y en el de don Víctor Braun, don Guillermo Noguera Prieto. Emocionado, se reveló una sincera emoción por el honroso cometido que recaía sobre él y su compañero de mesa, recalcando que las grandes responsabilidades que estos implicaba, procurarían sobrellevarlas con el apoyo de los señores consejeros y que su más sentido anhelo era continuar la línea de acción tan brillante como eficaz seguida por sus antecesores, a los cuales esperaban ver desde el Consejo prestando una asidua colaboración a las duras y difíciles tareas que le corresponde desarrollar a la Sociedad.

Tanto en el momento de la proclamación de la votación para elegir a la nueva mesa como al final de las palabras del señor Noguera, el Consejo tuvo manifestaciones de aplauso. Los designados recibieron, además, múltiples felicitaciones al levantarse la sesión.

CONSEJEROS ASISTENTES:

A la reunión asistieron los siguientes señores miembros del Consejo Directivo de la Sociedad: Oscar Agüero, Alfonso Ardizzoni, Mario Astorga, Roberto Barros, José Barros, Amadeo Bermúdez, Edmundo Bertin, Bartolomé Blanche, Antonio Bouchon, Víctor Braun, Eduardo Cañas, Alberto Decombe, Fernando Errázuriz, Fernando García Huidobro, Domingo Godoy, Mario Gonzáles, Germán Greve, Aníbal Grez, Hernán Grez, Jorge Larraín, Raúl Larraín, Juan León, Miguel Letelier, J. Bernardo Lira, Osvaldo Lobos, Guillermo Lueje Pedro Lyon, Alberto Llona, Manuel Maldonado, Guillermo Noguera, Ramón Noguera, Germán Oelckers, Joaquín Prieto, Alfonso del Río, Raúl Sánchez, René Silva, Armando Silva, Hugo Trivelli, Rafael Undurraga, Enrique Urrutia, Máximo Valdés, Arturo Valdés, Francisco Vial y Alberto Vial.

Asistieron, también, los presidentes de la Asociaciones Agrícolas de Valparaíso y Talca, señores Guillermo Edwards y Alfredo Donoso.

Enviaron expresiones de adhesión a la mesa renunciante, los consejeros señores Eduardo Moore y Ladislao Errázuriz.

BANCO DEL ESTADO DE CHILE

RESULTADOS DE LOS PREMIOS DEL SORTEO EXTRAORDINARIO PRO CASA PROPIA

Se efectuó en combinación con la Polla Chilena de Beneficencia el SORTEO EXTRAORDINARIO PRO CASA PROPIA, organizado por el Departamento de Propaganda, para los imponentes de Ahorros.

Los números de las diversas series que coinciden con el N.o 37.700, que obtuvo el Premio Mayor de la Polla Chilena de Beneficencia, son los premiados en cada zona.

SERIES PREMIADAS CON EL NUMERO 37700

SERIES	ZONA	CTA. N.o	OFICINA	Nombre del imponente
N.o 1	PRIMERA	319639	Antofagasta	Blanca R. L. de Barrionuevo
N.o 4	SEGUNDA	44480	San Felipe	Ana Ximena Martí
N.o 9	TERCERA	232494	Stgo. Estación	Toribio H. Morales A.
N.o 35	CUARTA	231551	Concepción	Leoncio Bernedo
N.o 14	QUINTA	61522	Punta Arenas	María F. Oviedo de O.

La PRIMERA, SEGUNDA, CUARTA y QUINTA ZONAS tienen un premio de ayuda de $ 2.000.000 PRO CASA PROPIA.

La TERCERA ZONA tiene un premio de ayuda PRO CASA PROPIA DE $ 3.000.000.

Las personas que posean los números de las series indicadas podrán retirar sus premios en las respectivas oficinas donde mantienen sus cuentas de ahorro.

APRESURESE EN RETIRAR SUS CUPONES PARA EL TRADICIONAL SORTEO ANUAL PARA LOS IMPONENTES DE AHORROS.

MILLONES DE PESOS EN PREMIOS.

AHORRE **DEPOSITE**

S. A. EXPLOTADORA DE CHILOE

Asamblea General Ordinaria de Accionistas

En conformidad a lo prescrito en el artículo 24 de los Estatutos, se cita a los señores accionistas a Junta General Ordinaria para el día 13 de diciembre, a las 9.30 horas, en Valparaíso, en Plaza Justicia 45, 2.o piso, para someter a su aprobación la Memoria, el Balance General y la Cuenta de Pérdidas y Ganancias correspondientes al ejercicio cerrado al 30 de junio de 1958, para elegir tres directores y designar dos inspectores de cuentas en propiedad y dos suplentes.

El registro de transferencia de acciones permanecerá cerrado desde el 5 al 13 de diciembre de 1958, ambas fechas inclusive.

ENTREGA DE ACCIONES LIBERADAS

Conforme a las facultades conferidas por la Junta General Extraordinaria celebrada el 22 de diciembre de 1955, el Directorio procederá a entregar a los accionistas, que figuren inscritos en los libros de registro de la Sociedad, el día 4 de diciembre de 1958, una acción liberada por cada 5.593841 que posean en dicha fecha, con cargo a la reserva proveniente del mayor valor obtenido en el aporte de inmuebles a la Sociedad Forestal y Ganadera de Chiloé Limitada, "FOGACHIL".

EL PRESIDENTE

SR. AVICULTOR.

MULTIPLIQUE SUS GANANCIAS CON ESTOS EFICACES SUPLEMENTOS ALIMENTICIOS Y PRODUCTOS VETERINARIOS, IMPORTADOS DIRECTAMENTE DE LA FIRMA MERCK-SHARP & DOHME, INTERNATIONAL, DE ESTADOS UNIDOS DE AMERICA.

Suplemento antibiótico
"Pro-Pen" para aves y cerdos
Contiene "Vitamina B-12", Penicilina Procaina.

Mezcla Vitamínica 58-A para aves y cerdos
Contiene Riboflavina, Pantotenato, Calcio, Acido Nicotínico, Cloruro de Colina.

Trace Mineral "Delamix", doble concentración
Una práctica solución al problema de la incompatibilidad de Vitaminas y Minerales en el alimento.

Sulfaquinoxalina en Polvo
Soluble en agua.

Nicrazin en Polvo (Nicarbazina)
Para uso en el Mash-food, en la prevención de las coccidias.

Menadiona (Vitamina K)
Antihemorrágica, para uso avícola.

Metionina
Aminoácido para aves y cerdos

Pro-Strep
en polvo, combinación de Estreptomicina y Penicilina, para usos en el Mash-food. Para curar las infecciones a las vías respiratorias y afecciones intestinales.

TODOS LOS PRODUCTOS SE EXPENDEN EN SUS ENVASES ORIGINALES

GUILLERMO URIBE BARRA
REPRESENTANTES EN CHILE DE
MERK - SHARP & DOHME INTERNATIONAL
Guayaquil 25 — Casilla 2662 — Fono 34327
SANTIAGO

RESULTADO
del 5.o Sorteo Mensual de

Efectuado ayer ante el Notario Público don Rafael Zaldívar
CON EL PREMIO MAYOR DE
UN MILLON
resultó favorecida la Boleta 66037 que entró al Sorteo con el número 86497, correspondiente a la señora
MARUJA DE CONTRERAS
con domicilio en 3 Antonios 2770, Macul
CON LOS 10 PREMIOS EXTRAS DE
100 MIL
resultaron favorecidos los siguientes clientes

NUMERO DEL SORTEO	NUMERO DE LA BOLETA	NOMBRE y APELLIDO	DOMICILIO
77340	34115	Patricia Fuenzalida C.	Vicuña Mackenna 9911
80282	11324	Alicia Quezada	Schiller 1897, La Reina
78859	97891	Om P. Aggarwal	Guayaquil 12, Depto, G
62588	36641	Claudina de Contreras	Marcoleta 414
72885	79562	Eliana Q. de Rocha	La Tranquera 113
77674	81189	Julia González	A. Jaramillo 1036
76586	47955	Rolando Herrera	Merced 380
79536	19486	Augusto Ortega L	Herminda 2740
66334	16323	Juana Ramírez	G. Cruz, Casablanca
64138	78542	Gilda Tamborini	Cuevas 1068

Participe en el Sorteo Mensual correspondiente al mes en curso. Cualquiera compra, de cualquier monto que sea, le da derecho a participar en el Sorteo de EL BARRIL MILLONARIO...

Compre hoy y gane 1 Millón

ALMACENES Paris M.R.
Alameda y San Antonio

Apoteósico fue recibimiento tributado por Valpso. a su campeón Wanderers

Don Enrique Bazáes Mella, presidente de la institución, forjador de la victoria

VALPARAISO, 1.o.— Un clima de desbordante entusiasmo saturó a Valparaíso, con motivo de que su club representantativo el "Santiago Wanderers", se clasificó campeón de 1958, del fútbol profesional.

El regreso del equipo triunfador desde Rancagua a Valparaíso, acompañado de una larga caravana de micros, automóviles, y motoneitistas, dio motivo a una de las más extraordinarias mahifestaciones de que haya memoria en el puerto.

Inmensas masas de público, hombres, mujeres y niños, superando la magnitud de las más grandes marchas políticas, se congregaron en el pasaje Santiago y Avenida Washington, que son el terminal del camino de entrada a Valparaíso, bloqueándolo en la extensión de varios kilómetros, en medio de efervescentes entusiasmo, para tributar su homenaje al equipo que regresaba victorioso.

En señal de júbilo se detonaban bombas y fuegos artificiales en diversos puntos de la ciudad, y los automóviles, hacían resonar sus bocinas, mientras las emisoras de radio lanzaban al aire los vibrantes compasos del "Himno del Wanderers".

"Radio Caupolicán", instaló un puesto transmisor en el camino de entrada a Valparaíso, radiando los detalles del extraordinario acontecimiento. La espera del equipo del "Wanderers", se prolongó hasta el filo de la medianoche, pues la gran caravana se atrasó en el viaje debido a las múltiples manifestaciones que fue objeto en el camino, a través de campos, pueblos y ciudades.

Cuando ya el "Wanderers" y su impresionante comitiva llegó a los aledaños de Valparaíso, el grado de entusiasmo llegó al paroxismo y de miles de gargantas saltan vítores a los "triunfadores y se entonaba a pulmón lleno el clásico himno wanderino.

Tal fue la inmensa masa humana que a los jugadores del equipo les fue imposible llegar hasta la sede del Club, en calle Molina vecino a la Plaza de la Victoria, donde se había concentrado otra gigantesca masa humana. Los jugadores se vieron obligados sacedidos por la multitud a regresar a sus hogares en la madrugada de ayer, sin haber logrado atravesar las inmensas barreras de público que, enardecido de entusiasmo, glorificaba a los campeones como los héroes máximo del fútbol del año. Gajes de la gloria.

EL PRESIDENTE DEL "WANDERERS", FORJADOR DEL TRIUNFO.— Mientras estos acontecimientos se realizaban, y la gente se desbordaba por calles, plazas y avenidas, hasta las más avenzadas horas de la madrugada, vivando y cantando al "Wanderers", el presidente de la verde institución, decana del fútbol chileno, fundada el 13 de agosto de 1892, 66 años de gloriosa e histórica existencia, don Enrique Bezaes Mella, era objeto de las más fervorosas felicitaciones. Se le considera justicieramente el artífice del triunfo, ya que bajo su presidencia el club "Wanderers", ha logrado llegar al señalado sitio en que se encuentra y obtener, por primera vez en su larga y ejemplar existencia deportiva el codiciado galardón de titulares campeón.

Los directores de todos los diarios de Valparaíso, y la corresponsalía de "LA NACION" en el puerto, fueron los primeros en tributar al señor Enrique Bazaes Mella, las más entusiastas felicitaciones por el magnífico triunfo de la institución que logró para Valparaíso tan brillante victoria.

Un momento emocionante de los saludos al presidente del "Wanderers", fue cuando llegaron hasta la sede de la institución caturce, los altos dirigentes de los clubes hermanos, "Everton" de Viña del Mar y "San Luis" de Quillota, representados respectivamente por el Dr. Oscar Marín, y el señor Enrique Building, quienes abrazaron efusivamente a nombre de sus instituciones el señor Enrique Bazaes Mella, quien no pudo contener su viva emoción ante este fraternal saludo tanto más significativo cuanto que el "Everton" con su triunfo sobre el Colo Colo, fue uno de los factores decisivos para que el Wanderers se consagrara campeón de la División de Ascenso parte había obtenido el título de campeón de la División de Ascenso, regresando de esta manera triunfalmente a la División de Honor.

Ha sido en suma para la provincia la del domingo, una fecha histórica en que junto con lograr una triple victoria, clasifica a dos de sus clubes como campeones de la División de Honor, y de la División de Ascenso.

REVISTA ANUAL DE EMBARCACIONES MENORES SE INICIO AYER EN VALPSO.

VALPARAISO, 1.o.— En la mañana de ayer, se inició en Valparaíso, la revista anual de embarcaciones dependientes de la jurisdicción de la Gobernación Marítima de Valparaíso.

La revisión se hace con fines de seguridad, tanto para la vida de los tripulantes como de las embarcaciones mismas, para establecer sus condiciones de navegabilidad, estabilidad y eficiencia en general, haciéndose las observaciones que se requiere en cada caso, ya sea para retirar las embarcaciones del servicios por no estar en condiciones de trabajo, u ordenándose las reparaciones que en ellas deben hacerse para poder proseguir sus actividades.

Ayer se revisaron las lanchas motorizadas y botes del muelle Prat. Hoy se proseguirá revista a las lanchas y remolcadores de las firmas comerciales. Mañana corresponderá revistar a los yates, lanchas motorizadas pesqueras, lanchas y botes de paseo, embarcaciones, y embarcaciones petroleras. Posteriormente se revistarán lanchas, botes y bompos de las caletas pesquera de "El Membrillo", "Portales", "Concón", "Caleuche", "Higuerilla", "Montemar", y "Quintay".

Preside la Comisión Revistadora el Subdelegado marítimo, señor Roberto Campos Matorana.

ENVUELTO EN PRESUNTO CRIMEN POR SU ESPIRITU HUMANITARIO

Facilitó su lecho a víctima de un accidente que falleció de conmoción cerebral

VALPARAISO, 1.o. — Muy molesta fue la situación que se le creó momentaneamente al señor Carlos Poblete Santibáñez, quien llevado de su espíritu humanitario se vio envuelto en un trágico hecho, feliz ante ya aclarado, el haber proporcionado su lecho a una persona, Eliecer Palacios Rivera, que pocos momentos antes había tenido una caída en las cercanía de su domicilio.

En efecto, Eliacer Palacios Rivera, comerciante de 56 años de edad, cayó de una alta vereda de más de un metro de altura, azotando violentamente el cráneo, frente al N.o 1830 de calle Vista Nieve en Viña del Mar.

Con el objeto de que se repusiera del golpe, que al parecer lo había dejado inconsciente, el señor Carlos Poblete, trasladó a la víctima de ese accidente a su hogar proporcionándole su propio lecho para que descansara.

Grande fue la sorpresa cuando momentos después al llevarle un vaso de agua, constató que Eliecer Palacios, había fallecido.

Dio cuenta de los hechos a la policía, y mientras tanto se supuso en la existencia de un homicidio y el humanitario Carlos Poblete, quedó en tela de juicio.

En la mañana de ayer, la Juez de Viña del Mar, a la vista de informes médicos, estableció que Eliecer Palacios, fallecido de conmoción cerebral, producida por el feroz golpe que se dio en la cabeza al caer de la alta verede a la calzada.

Quedó así aclarado el presunto homicidio y limpio el honor del señor Carlos Poblete, quien llevado de noble espíritu de solidaridad humana, trató de atender su la mejor forma posible a un semejante.

El acorazado "Latorre" y once buques más, nuevamente a remate

VALPARAISO, 1.o.— La Dirección General de los Servicios de la Armada, por segunda vez ha convocado a propuestas públicas para la enajenación de unidades retiradas del servicio, que en la propuesta anterior abierta hace algunos meses, no fueron adjudicadas a ninguno de los postores por no convenir al interés nacional.

Las siguientes son las unidades que han sido puestas nuevamente en pública subasta de acuerdo con las bases del llamado a propuestas públicas, para su enagenación: Ex acorazado "Almirante Latorre"; ex destructores "Videla" y "Aldea"; ex submarinos "O'Higgins" y "Simpson"; ex minador "Orompello"; ex remolcador de alta mar "Janequeo"; ex escampavía "Aguila"; ex barcazas "Feller", "Bolados", "Díaz" y "Morel".

Todas estas naves se encuentran en el puerto de Talcahuano, y las propuestas serán abiertas exclusivamente en la Dirección General de los Servicios de la Armada, Departamento de Adquisiciones, a las 16 horas, del día martes 27 de enero de 1959, en Valparaíso.

Los formularios, datos y antecedentes pueden solicitarse en Valparaíso, calle Prat 639, segundo piso; y en Santiago en la Comandancia en Jefe de la Armada. También pueden solicitarse esos antecedentes en la Comandancia en Jefe de la II Zona Naval, en Talcahuano.

La Armada, de acuerdo con la Ley N.o 12.867, de 14 de febrero de 1958, que autorizó la enajenación de estos barcos por haber cumplido con exceso su tiempo de servicio, tiene facultades para aconsejar el rechazo de la propuestas en todos o cada uno de los casos, en caso que las ofertas no convengan al interés nacional.

MOVIMIENTO DE VAPORES

LLEGAN:

Mañana:
GLORIA, de Iquique.
TARAPACA, de Talcahuano.

El martes:
ANDALIEN, de Talcahuano.
TARAPACA, para Arica.
CHILOE, de Antofagasta.

SALEN:

Mañana:
OSORNO, para Punta Arenas.

El martes:
ANDALIEN, para Hamburgo.
TARAPACA, para Arcia.
CHILOE, para Antofagasta.

SOLUCIONADO PROBLEMA DE AGUA EN SAN ANTONIO

SAN ANTONIO, 1.o— Uno de los principales problemas que afectaban a San Antonio, Llolleo y Cartagena, desde hacía varios años —el del agua potable—, quedó solucionado definitivamente al electuarse en la Gobernación, en un sencillo acto, la entrega de los trabajos de mejoramiento, nuevas obras de captación e instalación de nuevas maquinarias.

Para la solución integral de este antiguo problema, fue necesario construir nuevos acueductos y combinar la totalidad de la vieja cañerías y hacer una serie de transformaciones técnicas que permiten —ahora— abastecer a toda la población del vital elemento a toda hora del día y de la noche.

Se calcula que en estas obras se han invertido más de 800 millones de pesos, faltando otros 200 millones para la prosecución de los trabajos en San Juan, y otros balnearios vecinos, fondos que, según se nos ha informado, están consultados en el presupuesto del próximo año.

El hilillo de agua que antes escurría por las cañerías, se ha convertido ahora en un chorro potente y estable, lo que ha producido gran alborozo entre los habitantes, sobre todo entre las personas que residen en la parte alta de este puerto, adonde el líquido llegaba sólo en contadas horas del día.

La Comisión que se encargó de las obras y que revisó prolijamente los trabajos de mejoramiento, está compuesta por el Gobernador, señor Ricardo Cerda; inspector general, ingeniero, señor Isaías Marticorena; delegado, ingeniero señor Alberto Kotta, y asesor, constructor civil, señor Raúl Barrios. A cargo de la obra estuvo la empresa constructora Necochea y Vergara (GUIDO FAJARDO, corresponsal).

La primera proeza del radar como salvador de vidas

Hoy el radar es el más seguro medio de guiar buques y aviones a su destino. Pero en sus comienzos, en 1938, una dramática demostración sirvió para comprobar su eficacia: el rescate de cuatro aviadores del peligro del océano. Lea en SELECCIONES de noviembre el relato del primer aterrizaje a ciegas, ayudado por radar. Lea, además, otros interesantes artículos de actualidad. ¡Adquiera hoy su ejemplar de SELECCIONES!

NUEVO BARCO ALEMAN PARA LA LINEA HAMBURGO-VALPARAISO. — En viaje inaugural llegó a Valparaíso el vapor "Burgenstein" de los registros de la "Norddeutscher Lloyd", representada en Chile por "Haverbeck Skalweit". Se trata de una moderna nave con magníficas comodidades para un limitado numero de pasajeros, ya que estará dedicada especialmente al transporte de carga entre Alemania Occidental y nuestro país, con escala en puertos intermedios. El representante de la firma armadora, señor Sven von Appen, con residencia en la capital, invitó, con motivo de la llegada del "Burgenstein", a un coctel a bordo, a las autoridades, personalidades porteñas y dirigentes de empresas navieras. En el grabado aparecen durante este acto social el Cónsul de Alemania en Valparaíso, señor Schlaich; el Subdirector del Litoral y de la Marina Mercante, Comandante, don Ernesto Lagreze; el señor J. H. Ziegenbeis, alto personero de "Haverbeck y Skalweit y el presidente de la Cámara de Comercio de Valparaíso, don Gustavo Lange.

CONSTRUYEN EN SALAMANCA EL CUARTEL BOMBEROS

SALAMANCA.— Con gran celeridad, se están efectuando los trabajos de la construcción del Cuartel del Cuerpo de Bomberos de Salamanca. Dicho establecimiento bomberil, contará con las siguientes dependencias: Sala de sesiones de la Primera Compañía; sala de sesiones de la Superiniendencia, biblioteca, garage para el carro-bomba, salón de actos, sala de entretenimientos y cancha de básquetbol.

Rojas, corresponsal).

POBLACION "ALTO DE LA FRANCESA".— Ha quedado totalmente terminada en Chañaral, la construcción del primer sector de la población "Alto de la Francesa", de la CORVI, que se compone de 48 viviendas. La población tendrá un total de 140. Las casas serán repartidas a un grupo que se está seleccionando entre los numerosos inscritos. (R. PALMA Z., Corresponsal).

ESPECTACULOS DE HOY EN VALPARAISO

CARRERA (QUILPUE 417).— La venganza mortal y Miss Rock Roll.
CONDELL (2027). — El hombre pacífico y Zarak.
COLON (2949). — Fronteras en llamas y Mátame de una vez.
CENTRAL (8252).— Sangre en las manos y Su única amigo.
IMPERIO (4567).— Hombres, mujeres y lobos.
METRO (2111).— El rebelde orgulloso.
MUNICIPAL (VIÑA 81739).— El puente sobre el río Kwai.
PACIFICO (8057).— El hijo del crack.
REAL (2640). — Ruta a Santa Fe y Pecado en el Paraíso.
REX (VIÑA 85050).— Gas Oil.
VALPARAISO (5522).— El bolero de Raquel.
VELARDE (VALPARAISO 4654).— Han raptado un niño S.O.S.
VELAHDE (QUILPUE 342).— Los margaritos.
VICTORIA (3778). — La garra gigante y La sombra de la fama.

NOTA: Los números entre paréntesis, corresponden al fono de cada sala.

CAMPAÑA EN COQUIMBO POR LA FUNDICION DE COBRE

LA PRENSA DISPARA SU ARTILLERIA

LA SERENA, 1.o— (Muñoz Leivá, corresponsal).— La prensa de toda la región continúa insistiendo en que se haga una revisión de los acuerdos que determinaron que el Consejo de la Empresa Nacional de Fundiciones ubicará la nueva fundición de cobre en Ventanas. Los diarios "La Provincia", de Ovalle; "El Día", "El Serenense" y "El Reflector", locales, y "La Opinión", de Illapel, han destacado una verdadera campaña en apoyo de la petición formulada por los parlamentarios Manuel José Yrarrázaval, Renán Fuentealba, Hugo Miranda y Julio Mercado, quienes solicitaron en la Cámara, al Presidente de la República, Excmo. señor Alessandri, que diera orden de paralizar los trabajos de construcción en Ventanas hasta que una comisión de ingenieros haga una revisión del informe técnico y se vea la posibilidad de instalar la función en Los Vilos.

El diario "El Día", en su editorial, señala: "Sólo se pide una revisión. Muy pobre debe ser la posición de Valparaíso en defensa de la fundición de cobre de Ventanas cuando sea es muy difícil sostenerla..." Más adelante, agrega: "Los personeros porteños se empeñan venamente en desvirtuar el nuevo movimiento de opinión surgido en la provincia de Coquimbo y orientado a obtener del Gobierno la revisión del acuerdo de la Empresa Nacional de Fundiciones".

En una de sus partes, el editorial de "El Día", sostiene: "Transcurridos apenas unos meses del forzado acuerdo ya están en evidencia algunos de los errores técnicos. En habilitar y pavimentar el camino a Ventanas deberán gastarse 1.400 millones de pesos no consultados en los estudios. Es imposible habilitar ese puerto para las necesidades de la fundición. Otros cientos de millones deberán emplearse en habilitar vías férreas..."

Al referirse a Los Vilos, el mencionado editorial dice: "Otros hechos prueban que el acuerdo de Ventanas no resguardaba el interés nacional. La fundición, en efecto debe estar destinada a incrementar la producción de la pequeña y mediana minería para absorber, en estas actividades, la creciente cesantía. Sólo en Los Vilos se conseguirá satisfacer esta necesidad, con el consiguiente auge de las faenas mineras".

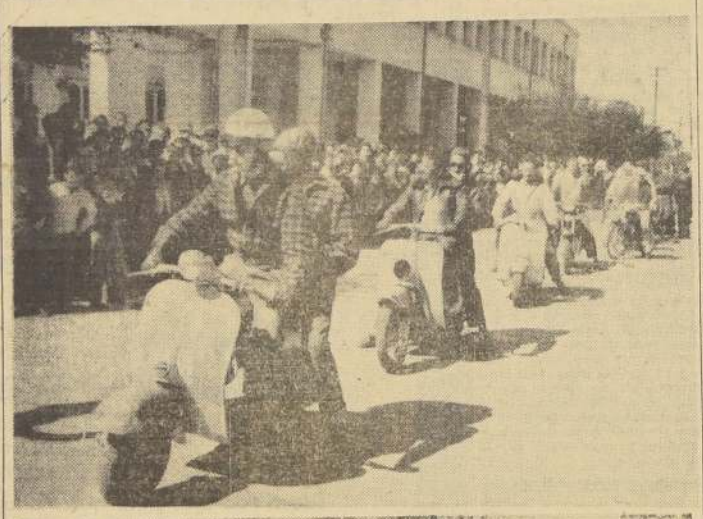

CARRERAS DE MOTONETAS.— Con el objeto de reunir fondos para las colonias escolares se efectuó, en Cauquenes, una carrera de motonetas. En el grabado superior se ve a "Cacho" Hernández, en primera línea, quien resultó ganador de la prueba. En el grabado inferior, el equipo de control, que estuvo compuesto por: Hugo Florá, cronometrador. Hugo Cuadra y Muñoz León, que controlaron la partida y la llegada. (Muñoz León, Corresponsal).

Efemérides de Hoy

2 DE DICIEMBRE

1547.— Hernán Cortés.
1642.— Mazarino al poder.
1713.— La Universidad de San Felipe.
1743.— El Regente.
1804.— Pio VII consiente.
1805.— Austerlitz.
1811.— Carrera dictador.
1871.— Ministerio de Relaciones.
1930.— Inundaciones en Europa.
1955.— Francia resurge.
1955.— Televisión portátil.
1955.— El verdadero proceso de Juana de Arco.

HERNAN CORTES.— Moría Hernán Cortés. Fue un gran conquistador y un gran carácter. Se asegura que una cantidad inmensa de fantasmas morenos como la arcilla de la tierra le penaron mostrándole sus mutilados cuerpos sangrantes.

MAZARINO AL PODER.— El señor Mazarino llega al Poder. Lo protege Ana de Austria. Se asegura que se casaron. Dejamos en salvo que tal cosa podía ser porque Mazarino era Cardenal laico, lo que se usaba en esos tiempos y no había recibido órdenes religiosas. La cosa, aún mas, parece probada. Mucha gente ha tratado de escarnecer su memoria. No tuvo tal, vez el genio de Richelieu pero no cabe la menor duda de que fue un hombre de gran habilidad, profundamente amante de Francia y además un consumado artista y un gran bibliófilo.

LA UNIVERSIDAD DE SAN FELIPE.— El Cabildo de Santiago acuerda por unanjimidad dirigirse al Rey de España pidiéndole la creación de una Universidad en el país. Este es el primer paso para la de San Felipe.

EL REGENTE.— Moría el Regente Felipe de Orleans. Era inteligente, hermoso, culto, artista, valiente, músico, gran político. Pero, inmoderado con la bebida, alcohólicas, mujeriego, libertino, fiestero, alquimista, supersticioso, demonólogo, brujo e incestuoso. En su cuerpo cupieron todas las cualidades con todos los defectos. La amistad con su hija, la linda, poco aviesa y también intemperante con el alcohol, María L. Isabel de Orleans, Duquesa de Berry era algo extraña. Fue en su tiempo el gran escándalo de Law (Pronuncíese "Las") y el fue quien compró el más hermoso brillante de la corona de Francia.

PIO VII, CONSIENTE.— Pío VII, tras negociaciones y hacerse mucho de rogar, "velis nolis", consiente en ir a coronar a Napoleón con Josefina. Pero obligó a la parejita, ex jacobina, a casarse previamente por la Iglesia.

AUSTERLITZ.— Tiene lugar la batalla de Austerlitz, o de los "Tres Emperadores", la más hermosa de todas las victorias de Napoleón.

CARRERA DICTADOR.— En vista del estado de agitación y del peligro, don José Miguel Carrera se proclama dictador.

MINISTERIO DE RELACIONES EXTERIORES.— Con esta fecha se crea el Ministerio de Relaciones Exteriores. Antes había un Oficial Mayor (lo fue mucho tiempo don Andrés Bello) que dependía del Ministerio del Interior.

INUNDACIONES EN EUROPA.— Se producen en Europa catastróficas inundaciones. En el Sena, en París, las aguas llegan a más de seis metros bajo el puente de Austerlitz.

FRANCIA RESURGE.— Como de costumbre, tras sus peores catastrofes, Francia resurge. Paga anticipadamente a los Estados Unidos 136 millares de francos que debía de un crédito destinado a comprar "Liberty Ships".

TELEVISION PORTATIL. — El ingeniero británico Arthut Parkes construye un receptor portátil de televisión, accionado con pilas secas y con una pataila de siete centímetros y medio.

EL VERDADERO PROCESO DE JUANA DE ARCO.— En la Comedia Francesa se estrena "El Verdadero Proceso de Juana de Arco", de Charles Peguy, según auaptación de Charancel.

NOTICIARIO DE LAS PROVINCIAS

DECLARACION OFICIAL

SAN BERNARDO. — La Secretaría de Prensa de la Gobernación del Departamento hizo la siguiente declaración oficial al Círculo de Periodistas de San Bernardo:

"Con motivo de haberse recibido numerosos anónimos denunciando diferentes hechos en el Departamento, esta Gobernación declara que ningún documento de esta naturaleza será considerado por estar reñidos con la elemental norma de responsabilidad. Tan categórica declaración ha sido favorablemente comentada en todos los círculos de esta localidad.— (Sergio Gallardo, corresponsal).

DIRECTIVA DEL CASINO MUNICIPAL

SAN BERNARDO. — Fue designada la directiva del Casino de Recepciones, la cual quedó integrada de la siguiente forma: Presidente, Alcalde Hugo Gálvez Gajardo, actualmente con seis meses de permiso de la Corporación, quien será asesorado por las siguientes personas: Alcaldesa Subrogante, señora Julia Melilado; regidores José Lertora y Pedro Hidalgo; por el Rotary Club, don Mario Arroyo; por el Club de Leones don Jorge Hasbún; por la Cruz Roja, señora Adelina Besoain y por el Cuerpo de Bomberos, el Vicesuperintendente, don Rafael Pérez de Arce.— (Sergio Gallardo, corresponsal).

ORGANIZAN BENEFICIO

SAN BERNARDO.— El Centro de Estudiantes Ferroviarios de la Maestranza Central efectuará el próximo domingo 14, a las 10 horas en el Teatro Municipal un festival pro fondos sociales. En su desarrollo participarán el Coro Polifónico de la Universidad Técnica, bajo la dirección del músico y compositor Mario Baeza; el concertista en acordeón piano, Otto Himmer, dirigiendo un conjunto de 40 acordeones; Coro Villa San Bernardo, bajo la dirección de Donato Román Heitman; Trío Alberada, y muchos otros. El valor de la entrada será de $ 100.— Sergio Gallardo Rojas, corresponsal).

CANDIDATOS A REGIDORES

SALAMANCA.— El Partido Liberal hasta el momento ha elegido a dos candidatos a regidores, que son los conocidos vecinos señores Luis Gallardo Gallardo y Guillermo Barrios Vargas.

El domingo 23 del mes en curso, el Partido Socialista eligió los candidatos a regidores, saliendo elegidos los señores Quelo Rivera Fraz, Elizardo Saavedra S., Ruben Ibáñez Navarrete y Raúl Flores Ramírez.

Los Partidos Demócratacristiano y Radical, todavía no se pronuncian al respecto.— (Tomás Rojas Almuda, corresponsal).

FARELLON SANCHEZ REANUDARA FAENAS

LOS VILOS.— A mediados del presente mes, el mineral de cobre Farellón Sánchez, en Illapel, que se encuentra paralizado desde hace tres meses se pondrá nuevamente en actividad. Actualmente se están efectuando reparaciones en las maquinarias y pavimentando las galerías. Los cuatrocientos cesantes que se habían trasladado a Illapel con sus familiares, y que habían creado ahí un agudo problema a las autoridades, porque no podían proporcionarle otro trabajo ni casa, se aprestan a volver de nuevo a sus antiguas labores. El anuncio de la reanudación de estas faenas ha creado en la región un ambiente de optimismo, ya que los negocios sufrían perturbaciones de toda clase, por falta de poder comprador de gran parte de la población, que vive a expensas de las actividades mineras.— (Juan Jorquera, corresponsal).

REINA DE LA PRIMAVERA

SAN JAVIER. — En medio de un enorme entusiasmo y nerviosismo fue elegida Reina de las Fiestas Primaverales sanjavierinas, la señorita Mireya Astudillo, la que obtuvo un total de 59.150 votos, y la señorita Carmen Espúlveda, 27.590 votos. Como se puede apreciar, la diferencia de votos, por parte de la triunfadora, es bastante apreciable.

Estas fiestas han sido organizadas por el Rotary Club con el fin de reunir fondos para la Pascua de los niños y para las Colonias Escolares.

Con la Velada Bufa, realizada el viernes último, comenzaron a celebrarse las Fiestas Primaverales en nuestra ciudad. En la citada velada fue proclamada y coronada, por el poeta laureado Sr. Romilio Oviedo, S., la Mireya I, Reina de la alegría y buen humor.

El sábado, durante el día, desfrazados ambulaban por las calles de la ciudad y hubo premios para los mejores disfraces.

El domingo finalizaron las fiestas con un Corso de Flores en la Plaza de Armas a las 18 horas, en el que tomaron parte numerosos carros alegóricos. Hubo fragatas y desfile de disfrazados, que hicieron las delicias de grandes y chicos; de jóvenes y viejos. Por último, en la noche hubo un gran baile en el local de las Escuelas Centralizadas.— (Castro, corresponsal).

DEFUNCIONES

Asociación Nacional de Jubilados de la Prensa

Tenemos el sentimiento de comunicar el fallecimiento de nuestro consocio

LUIS YAREZ VIVEROS

Sus funerales se efectuarán hoy, a las 10:30, en el Cementerio Católico. El cortejo partirá desde Pedro Lagos 1921.

El directorio

AGRADECIMIENTOS

Damos los más sinceros agradecimientos a todas las personas que se dignaron acompañar los restos de don

ARMANDO PINO ZAPATA

(Q. E. P. D.),

y enviaron ofrendas florales.

La familia

PROCESO TIERRAS MAGALLANICAS.—

SEGUIRAN PRESOS REOS MACKINNON Y RAMIREZ

El notario subrogante de Punta Arenas, abogado, John Mackinnon, y el ex jefe de Relaciones Públicas de la Caja de Colonización Agrícola, José Ramírez Ortega deberán continuar indefinidamente en prisión.

Así lo resolvió ayer la Tercera Sala de la Corte de Alzada, al rechazar la apelación que habían interpuesto contra el Ministro sumariante don Ricardo Martín Díaz, quien denegó en primera instancia la solicitud de libertad bajo caución deducida por ambos reos.

Mackinnon aparece comprometido en el proceso de las tierras magallánicas por haber formalizado las escrituras de transferencias de terrenos fiscales, haciendo figurar como representante de la Caja de Colonización Agrícola a Jorge Muñoz Ricci, a pesar de que éste se encontraba suspendido de sus funciones.

Por su parte, José Ramírez aparece, hasta el momento, según se dió a conocer, como el hombre de enlace de Muñoz Ricci.

EN LA TARDE de ayer llegó a nuestra capital la delegación del club Norrkoping de Suecia que cumplirá una corta temporada en canchas chilenas. En el conjunto visitante, figuran algunos destacados jugadores que integraron el seleccionado sueco, al último torneo mundial por la Copa Jules Rimet en el cual lograron disputar la final con Brasil, después de vencer a Alemania, Hungría, Escocia, etc. Ellos son, el medio Reine Borgesson; el zaguero Sven Axbon y el arquero Henry Cristensson. Norrkoping, inició su actual jira con dos sensacionales triunfos en Estados Unidos y el domingo pasado venció por 4 a 2 a Emelec, en Guayaquil, actual campeón del campeonato del Guayas. El debut de los suecos será mañana por la noche frente a la selección que adiestra Fernando Riera. En la nota gráfica vemos a varios de los integrantes del cuadro visitante. Ellos son de izquierda a derecha: Christenssen, Blugtsson, Eliasson, Raberg, Palmquist, Frussons, Haraldsson, Jandin, Kall, Persson, Johansson y Ohbom.

LOS SUECOS DEL NORRKOPING LLEGARON AYER

JUEGAN MAÑANA CON EL SELECCIONADO PROFESIONAL

AYER llegó a Santiago, el cuadro de primera división de Norrkoping, frecuente vencedor en el torneo oficial de Suecia. Trae a cuatro internacionales, que formaron en el seleccionado que intervino en el último campeonato mundial, donde se clasificó vicecampeón. Estos son: Bengt Nyholm, arquero; Sven Axbom, zaguero; y los halves, Ake Johansson y Olle Hakansson. Igualmente completan la delegación otros cracks de tanta categoría como los nombrados, y que también fueron llamados a la preselección que presentó el fútbol sueco, en la justa mundial de junio pasado.

El conjunto nórdico, que en anteriores jiras ha realizado una magnífica campaña en canchas brasileñas, viene de golear a los seleccionados norteamericanos, sobre quienes se impuso por goleadas. Luego actuó en Guayaquil, correspondiéndole una meritoria actuación. Por algo trae a experimentados cracks, que darán mucho que hacer al conjunto "A" de la Asociación Central, con quien debutará mañana, en el Estadio Nacional. El cuadro que prepara Fernando Riera, estará constituido por los mejores elementos de los diversos clubes profesionales.

Formarán, entre otros: Coloma; Yori, Torres y Navarro; Vera y Mohor; Moreno, Molina, Verdejo, Sánchez y Bello.

La delegación completa de Norrkoping, es la siguiente: Sigge Andersson, presidente; Lars Appelquist, secretario; Georg Ericson, mánager; Vilmos Varazegi, entrenador; y jugadores Henry Christensson y Bengt Nyholm, arqueros; Rune Lindh, Sven Axbom, Bengt Palmquist, Torbjorn Ponnson, Reine Borjesson, Ake Johansson y Stig Gustavsson, defensas; y Olle Hakansson, Herbert Torbjon, Reine Borjesson, Gosta Persson, Sylve Bengtsson, Orjan Martisson y Sven Eliasson, delanteros.

VALPARAISO VISTE DE GALA.-

"Gol de Rolón y Wanderers campeón"

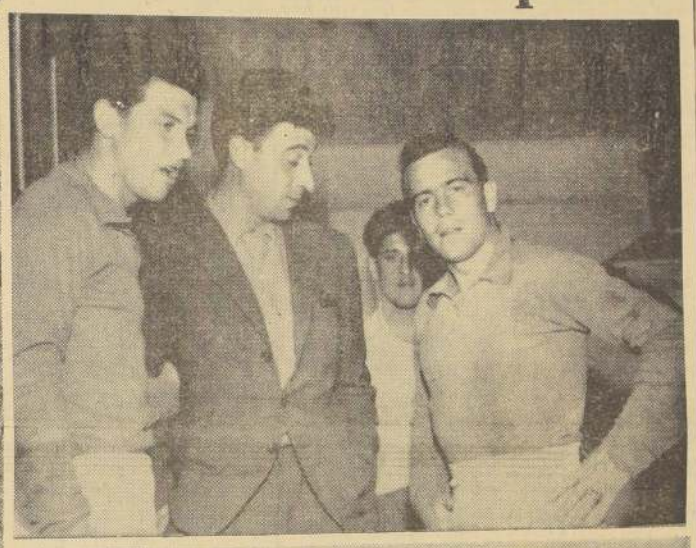

EN RANCAGUA el fútbol chileno vivió el domingo un episodio que quedará en la historia y en el recuerdo. Al empatar con el cuadro local, O'Higgins, Wanderers, de Valparaíso, ganó el título de campeón de fútbol profesional chileno de 1958. Es la primera vez que el instituto porteño obtiene este galardón, tras haber luchado largos años en el círculo más importante del fútbol nacional. Ya en 1949, estuvo a un paso de conseguirlo, pero surgió en su camino Universidad Católica y José Manuel Moreno. Se concreta así una vieja y sentida aspiración porteña y un club grande y respetado el más antiguo del país, de la ciudad donde el fútbol chileno tuvo su cuna, alcanza la máxima consagración. En el campo de la Braden, en Rancagua, O'Higgins y Wanderers empataron 2-2 en un match que resultó dramático en su final. Wanderers ganaba cómodamente 2.0, pero la nerviosidad de su defensa dió paso al empate de los locales. Los quince minutos finales fueron de excepcional suspenso ya que cualquier contingencia pudo haber producido la derrota de los porteños. El score se mantuvo y el pitazo final del juez argentino Praudawe dijo a todo el país que Wanderers era campeón. Arriba, a la izquierda, J. R. Soto, Roberto Rodríguez y Pozo, pilares de O'Higgins, marchan abrazados y llenos de júbilo, porque su equipo quedó en primera división. A la derecha, Tobar, Ledesma y Picó, comentan en el camarín el partido, durante el descanso. El eje medio no jugó por encontrarse lesionado. Abajo, Wanderers ya es campeón y el entusiasmo de sus hinchas se desata; Dubosé avanza en medio de un grupo de ellos despojado de su casaca. El triunfo del cuadro del Puerto tuvo su nota culminante a la llegada a Valparaíso. Unas cien mil personas le abrieron paso al coche que los llevaba a través de la Avenida Argentina, al grito de ¡Wanderers, campeón! ¡Campeones!, en tanto que las sirenas de los barcos surtos en la bahía hacían sonar sus sirenas en medio de la noche porteña llena de alegría y de emoción. Ha ganado un cuadro tenaz, regular, que luchó con garra y alta moral a lo largo de todo el torneo.

VALPARAISO, (Tomado de "La Unión").— La euforia que produjo el triunfo de Everton en el Estadio El Tranque, se vió acrecentada al conocerse en ese mismo recinto deportivo, el resultado del partido Wanderers-O'Higgins.

Logrado el segundo tanto evertoniano, que decretaba en forma segura la derrota de los altos, y finalizado el partido en Rancagua, un solo grito se oía: "Wanderers, campeón, Wanderers, campeón".

Fue tanto el entusiasmo que confirmado el título de Wanderers, fue mucho el público que se retiró de la cancha, mientras corría por las aposentadurías ultramarinas la consigna de "esperar a los campeones, que llegaban a las 23 horas a la Avenida Argentina".

Para quienes estamos en contacto diario con las actividades deportivas, no fue extraño ver la enorme cantidad de público que esperaba la llegada de los jugadores en la arteria mencionada, pero la verdad es que en nuestros cálculos previos, nos quedamos cortos. Era toda la ciudad la que se había volcado en esa arteria y desde temprano se veían caravanas de gente de todas las edades y condición social, que convergían por todas las calles hacia el punto de reunión.

El público se apostaba desde la Avenida Argentina por el camino hacia el barrio O'Higgins y llegaba hasta el estadio del mismo nombre buscando la mejor ubicación para ser los primeros en saludar y abrazar a los campeones.

Estandartes improvisados y banderas chilenas encabezaban los desfiles relámpagos. Motes alusivos dejaban de manifiesto el ingenio popular, pudiéndose leer, entre otros, los siguientes: "Goal de Rolón y Wanderers campeón". Lo quería el destino; Wanderers más verde que los pinos".

Emotivo fue ver a don José Flores Aguilar, un señor de 63 años, de edad, domiciliado en Cerro Barón, calle Portales N.o 468, que por ser inválido bajó en silla de ruedas para adherirse al homenaje al club de sus amores. Hacía 27 años que no bajaba al plan.

LOS GRITOS

Digno de destacar fue el hecho que junto a los gritos vivando a Wanderers, se lanzaron hurras y vivas a Everton, que con su triunfo hizo posible la obtención del campeonato de los porteños.

FELICITACIONES. — Hasta la sede del Santiago Wanderers, en calle Lira, llegaron el Intendente de la Provincia, don Luis Guevara; Alcalde don Guillermo Winter y personeros del Club de Deportes Everton y San Luis de Quillota.

Quisieron llevar su primer saludo a los victoriosos integrantes del cuadro campeón y testimoniarles, en nombre de la ciudad y del deporte de la provincia, las felicitaciones por su brillante comportamiento.

El intendente señor Guevara manifestó: "En el mismo momento que regresa a Valparaíso y es recibido triunfalmente por la población, el campeón de 1958, quiero hacer llegar al Santiago Wanderers, decano del fútbol chileno, mis más efusivas felicitaciones por el preciado galardón obtenido para nuestra provincia".

Por su parte el alcalde señor Winter anunció que en esta semana la I. Municipalidad recibirá en su salón de honor a los campeones chilenos para rendirles un homenaje de la ciudad.

Glamour

Trajes de baño "GLAMOUR" americano Lastex importado. Para niños.

$ 1.200.—

Cómprelos en los 6 eslabones de Fábrica de Tejidos

"LA EUROPEA"

BREVES del DEPORTE

DURANTE LOS días 7, 8 y 9 del presente se efectuará en la Laguna del Laja, el Torneo Interno de Pesca y Caza del Club Deportivo Nacional, justa que promete alcanzar el más señalado de los brillos en atención al gran número de aficionados inscritos.

LA ASOCIACION de Tenis de Mesa de Santiago pondrá término mañana a un Torneo Oficial Individual en División de Ascenso. Esta se llevará a efecto en la cancha que posee el Club Comercio Atlético en calle San Diego 1130.

Los jugadores que disputarán el título son Urrutia, del Chunchito; Soto, del Deportivo Rufino Melero, Beltrami, del Canberra, y Zamorano, del Deportivo Hayduk.

Futbolerías

CON UN PARTIDO más que Chalaco, Mariscal Castilla y Municipal, Sport Boys va adelante con 1 punto de ventaja en el torneo profesional del Perú. Lleva 24, contra 23 de Chalaco y Universitario. A la menor caída, Sport Boys dejará su lugar al conjunto de Chalaco o colegiales.

JUAN JOYA, delantero de Alianza Lima, se mantiene a la cabeza de los scorera del torneo peruano. Ha acumulado 15 puntos, contra 12 de Ruis (U), 10 de Huarangs, de Centro Iqueño, y Delgado, de Sporting Cristal, y 9 de Lobatón (Mariscal Castilla) y Zunino, Sporting Cristal.

DESDE LA Isla de Pascua llegó un cablegrama de felicitación para Wanderers. Lo envió la dotación naval de la Isla. También fue congratulado por las entidades del fútbol profesional, amateur y Asociaciones de provincias.

EUFORIA DE TRIUNFO vivió anteanoche el puerto de Valparaíso, al arribo de Wanderers, que traía el título de campeón a cuestas. Las sirenas de los barcos surtos en la bahía y los remolcadores rivalizaron en el toque de los pitos y sirenas, anunciando la gran victoria.

LOS COLOCOLINOS invadieron Viña del Mar desde muy temprano. Cada uno traía su pic-nic. El regreso fue triste y los hinchas estaban compungidos, amargados, frente a la derrota. Los que más alegaban eran los que se habían mandado a hacer la 8a, estrella que iban a prender en el pecho. Se quedaron con los crespos hechos. Para otra vez será, siempre que compagine la defensa.

RIVAL DE LOAYZA.—

FUE APLAUDIDO SUGAR BOY NANDO

Mucho público vio trabajar ayer al negro que produjo una buena impresión.— El campeón de Chile está en posesión de todos sus medios para el match del viernes en el ring de Santa Laura.

SI SUGAR BOY NANDO aumenta su capacidad en la proporción lógica que lo vimos trabajar ayer en el gimnasio, conoceremos el viernes, en Santa Laura, a un boexador de los mejores que han actuado en Chile en los últimos años. El peleador dominicano cumplió por la tarde, en San Francisco 610, con el trámite reglamentario de la prueba de eficiencia ante la Comisión de Boxeo Profesional, integrada por Alfonso Anfossi y Armando Gutiérrez. Esos dirigentes, así como el numeroso público concurrente, quedaron muy satisfechos con la demostración del pugilista de color, que al bajar del ring fue aplaudido.

Hizo el vencedor de Wim Snoeck, valor del ranking mundial, de Burgués, de Rodríguez y Rivero, cuatro rounds de guantes. Los dos primeros, con Hugo Basaure, tuvieron visos de combate. Y ahí se vió a un peleador hábil y sagaz, rápido para entrar en distancia y esquivar encima del adversario, hacia adelante, usando la vista y la coordinación en el desplazamiento. Ya en esa posición, Sugar Boy Nando pegó con un cross izquierdo de trayectoria corta, muy justo, potente, donde el puño se le apoyado por el giro del hombro. En otras ocasiones, Basaure fue castigado al estómago o a los flancos con una izquierda que se esgrimió veloz y muy precisa en hoock o uppercut. Todo este juego fue realizado con seguridad y aplomo sobre las bases de dos piernas rápidas, bailarinas, que se afirmaron cuando hubo que contragolpear largo y fuerte a la cara. Esta cuerda la explotó Sugar Boy Nando en el segundo asalto que adquirió vigor y eficacia a extremo tal que el entrenador Pedro Godin debió subir al cuadrilátero para detener el ataque del negro que se tornaba muy peligroso. Dio Nando las explicaciones del caso a su buen colaborador, Basaure y trabajó en seguida otro par de vueltas con Juan Chamorro, que fueron de academia, movimiento de piernas y brazos en acción sincronizada, muy elegante y vistosa. Así se mostró el rival que tendrá el viernes próximo el campeón de Chile de peso mediano.

Por su parte, el trabajo de Humberto Loayza nos lo mostró en la plenitud de sus medios físicos. Se advirtió potente, recio, muy sólido, luciendo un estado tan bueno como el que tuvo cuando derrotó a Selpa. El pesado Urra, que fue su sparring, debió soportar, en algunos momentos, esos ganchos característicos del luqueño que al van con toda su potencia son mortíferos, muy dañinos. Dejó entrever, Loayza, que su preparación ha sido muy seria y completa y que subirá al ring con una chance indiscutida, porque está en condiciones de desplegar su ataque demoledor que lo ha caracterizado como uno de los más eficaces noqueadores del boxeo sudamericano en su categoría.

El manager Antonio Fernández reveló que Nando le había gustado por su agilidad y eficacia en el juego de contragolpe, pero se mostró optimista con respecto a la suerte de su pupilo, quien, de acuerdo al contrato firmado, subirá al cuadrilátero de Santa Laura dentro del peso mediano.

Entretanto, Vicente Luparello y Ricardo Pino, matchmakers de la empresa Juan Tobar, que presenta este cotejo internacional, dieron a conocer el programa completo que se realizará el viernes, a precios populares: $ 400 galería, $ 600 anfiteatro, $ 1.500 platea numerada, y $ 2.000 ring-side. El orden del programa es este: 6 rounds, Juan Bermejo con José Payez, 6 rounds Gastón Briones con Juan Vera, 6 rounds, Nelzio Romero con Roberto Urrutia, 8 rounds Augusto Cárcamo, ex campeón de Chile, con Sergio Guerra, y 10 rounds Humberto Loayza con Sugar Boy Nando.

S. E. FELICITO A SERGIO NEDER

El Presidente de la República dirigió un mensaje de felicitación al automovilista chileno Sergio Neder por su resonante victoria en la difícil carrera de Santiago a Lima.

El señor Alessandri expresa en su cablegrama que, en su nombre y el del pueblo de Chile, congratula a Neder porque su triunfo prestigia al deporte nacional.

El joven automovilista se impuso el domingo con un tiempo record en la etapa final de Ica a Lima y se clasificó vencedor absoluto de la carrera con más de veintidós minutos de ventaja sobre el peruano Luis Seminario.

¡EVITE intermediarios!

Comprando maletas, carteras, portadocumentos, pelotas fútbol, etc.

DIRECTAMENTE EN LA FABRICA

Maletería Mundial

21 DE MAYO N.o 665

INSCRIPCIONES PARA EL DOMINGO EN AMBOS HIPODROMOS

HIPODROMO CHILE

Premio PEDRO DEL RIO TALAVERA.— 1.800 metros.— Clásico.

Bombardo . . 57 Royal Pool 50
Black Bar . 56 Idem . . . 48
Boticario . 55 Scooter . 48
C. Philippe 54 Conde Hugo 45
Alí . . . . 53 Hurón . . 45
Quilantal . 53

Premio SANTA ANITA. — 1.200 metros.— 1a. serie.

Solitario . 62 Viluco . . . 50
Kurileo . . 59 Fresco . . 50
Escamillo . 56 Similor . . 50
Qué Tal . 54 Etoine . . . 48
Borkón . . 50 Serpentín . 47
El Simón . 50 Ic 47
Monteiro . 50

SEGUNDA SERIE

Barzián . 56 Pielago . . 49
Don Otto . 56 Retorno . . 49
Laminador . 56 Royal Vale 48
Américo . 55 Siete Lunas 48
Negra Linda 53 Belle Aurore 48
P. de Oro . 53 Gionanio . 48
Stambul . 54 Silabario . 48
Pantegruel 52 Pastule . . 47
Regnión . 52 Pantruquita 46
D. Eduardo 52 Quemada . 46
El Beduino 50

TERCERA SERIE

Ascain . . 55 Pura Pinta 51
Coronel . . 55 Ranieri . . 51
El Cachorro 55 King Mow . 50
El Caril . . 55 Muslooman 50
Mac Gregor 53 Bambuco . 49
Torpedero . 53 Contulmo . 49
Laberinto . 54 Noromo . . 49
Palacrón . 53 M. Pollo . . 49
Tío Gallo . 53 All Seer . 48
Jambalaya . 53 Gazpacho . 48
La Vesna . 52 Love Letter 48
Minoska . . 52 Velásquez . 48
Beit Jalá . 51 Taurus . . 47
India Flora 51 L. Dream . 47
Kolapur . . 51

CUARTA SERIE

S. Loren . . 56 Asten . . . 50
Guaguaicho 55 La Guede . 50
C. el Loco 54 Iupe 50
G. Blanco . 54 Calerana . . 50
Río Ruble . 54 Menelick . . 50
Siffiet . . 54 Oriundo . . 50
Delmonte . 53 P. Siempre 49
Fr. Tirador 53 Remezón . . 49
Infierno . . 53 S. el Din . 49
Black Rose 53 Contragolpe 49
Lince . . . 53 Ma Fu Fu 49
Marambaia 53 Albandra . 48
Fumarola . 52 Rosemel . . 48

QUINTA SERIE

Carú . . . 53 Escudero . 53
Cinchaso . 53 Mardita . . 53
Dotorido . 53 Susurro . . 53
Fr. Moro . 53 Timbalera . 52
Linneo . . 53 Don Abel . 52
Sin Fin . . 54 G. Fire . . 52
Pelicano . 54 Ligera . . 52
Confusa . . 53 Amortizado 51
Afrodita . 53 P. Melba . . 50

Enco . . . 48 Tudita . . 46
Army . . . 49 Besarabia . 47
Humarazo . 48 Jericó . . . 47
Rouen . . 48

SEXTA SERIE

E. Puntero 56 Bolognа . . 52
Peladilla . 56 Bañista . . 51
Playerz . . 55 Chañal . . 50
Lili Ann . 55 Zurdo . . . 50
Visala . . 54 Cincuenta . 49
Guneo . . 54 Mesurado . 49
Taguita . . 54 Mozuela . 49
Calminiado 53 Raimundo . 49
Furnia . . 53 Doncel . . 48
S. Ghirey . 53 Keoba . . 48
Picarillo . 53 Motoneta . 48
Pitenay . . 52

SEPTIMA SERIE

Campana- Samuel . . 53
rio (pr) . 61 Tulahuén . 53
El Arreyán Acidia . . . 52
(pr) . . . 61 Corricol . . 52
Lanaquite Aalamico . 51
(pr) . . . 61 Plástico . . 49
Espadarte . 58 Marianna . 49
Mentor . . 54 Pelathee . 49
Cambral . . 53 Impecable . 47
Emancipada 53 Fumeral . . 45
Monte Real 53 Vis a Vis . 45
Propicia- S. Baby . . 45
torio . . 53

Premio SAN BERNARDO.— 1.400 metros.— Condicional.— Serie A. —(3 años no ganadores).

Amo . . . . 56 Don Manuel 56
As de Oros 56 Inmortal . 56
B. Basque . 56 Locomont . 56
Bubi . . . 56 Lorencino . 56
Camanbú . 56 Mister Fox 56
Cándido . . 56 Old Scoth . 56
C. Negro . 56 Terror . . . 56
Collto . . . 56 Yolovi . . . 56

SERIE B

Allgador . . 56 F. Aroh . . 56
Bemeko . . 56 Nardo . . . 56
Bandeirante . . 56 O. en Polvo 56
Picarón . 56
Distinguido 56 Peiping . . 56
Don Vale . 56 Q. Ideal . . 56
El Paleta . 56 Riachuelo . 56
Fides . . . 56 Tunuyan . 56

DIFERENCIAS

1a. a 2a. 12 kilos
2a. a 3a. 10 kilos
3a. a 4a. 9 kilos
4a. a 5a. 9 kilos
5a. a 6a. 9 kilos
6a. a 7a. 3 kilos

Caballos que bajaron seis kilos extras en el handicap: Bambuco, Bologna, Jericó, Marianna, Picarillo, Reina y Eunny Baby.

Nota a jinetes:
1a. carrera 2a. serie.
8a. carrera 2a. serie.
9a. carrera 4a. serie.
10a. carrera 3a. serie.

CLUB HIPICO

Premio "REMACHE".— 1.400 metros.— Handicap.

Urgel . . . . 60 Quemchina . 47
Coronado . . 58 Margrave . . 45
Campanero . . 49

Premio "RECOLETO".— 1.100 metros.— Tercera serie "A".

Idem . . . . 58 Galgo de Oro 52
Brillante . . 53 Pettynes . . 52
Santa Eladia . 55 Thunder Boy 52
Quenchina . . 54 M. Eugenia . 51
Tormentoso . 54 Orangeade . 50
Kempis . . . 53 Margrave . 48
Dolcezza . . 52 Notorio . . 47

Premio "RETIERA".— 1.700 metros.— Handicap.— Tercera serie "B".

Arponada . . 57 R. Cristina . 50
Zarzalita . . 56 Camelot . . 49
Elbarrán . . 54 Libor . . . 49
Brocal . . . 53 G. Recuerdo . 48
Karakul . . 53 Sorpresivo . . 47
Holución . . 52 Contador . . 45
S. Princesa . 51 Flim . . . 45

Premio "REY DE FRANCIA".— 1.100 metros.— Handicap.— Cuarta serie "A".

Darius . . . 57 El Beduino . 52
Ilusorio . . . 57 Mateo . . . 52
Bandolín . . 55 Dudo . . . 51
Acredor . . . 53 King Alfred . 51
Alegadora . . 53 Embromado . 53
El Pacífico . 53 Andra . . . 49
Molleza . . . 53 Velásquez . 49
Hanieri . . . 53 Fragor . . . 47

Premio "RANITA".— 1.100 metros.— Handicap.— Cuarta serie "B".

Lord Diener 57 Lacedo . . . 53
Recompensa 57 Adorez . . . 51
Blupaz . . . 56 Black Rose . 51
Camelot . . 54 Lancier . . . 51
Mallo . . . 54 Minoska . . 51
Olimpio . . 54 [illegible] . . 51
Trotamundo . 54 Regine . . . 49
Imperial . . 53

Premio "RAULITA".— 1.100 metros.— Handicap.— Quinta serie "A".

Baladi . . . 55 Gaucho Rojo 51
Bukovina . . 54 Muy Bella . 51
Natuzka . . 54 Travesia . . 50
Nubar . . . 54 Love Letter . 49
Brunette . . 53 Zapoteca . . 49
Kandinga . . 53 Last Dream . 47
Macero . . . 52 Venturosa . 47
Nanur . . . 52

Premio "REINETA".— 1.100 metros.— Quinta serie "B".

Noromo . . . 57 Parlenón . . 52
Melville . . 55 Salmanasar . 53
Lin Chin . . 54 Kokai . . . 50
Towsend . . 54 Narigón . . 50
S. Vivianne . 53 Muñeca Brava 49
Alhandra . . 52 Boreal . . . 46
Cándido . . 52 Oníquia . . 46
Menelik . . 52

Premio "RESACA".— 1.100 metros.— Handicap.— Sexta serie "A".

La Luma . . 58 Larraquele . 55
Caritín . . . 56 Flamigera . 54
Jornalera (PR) . 54 Olpsy Rose . 51
La Comedie . 54 El Arreyán . 50
Lincari . . 54 Dí Que Sí . 49
Saint Louis . 54 Sao Joan Girl 49
Sin Gracia . 53 La Palquina 48
Achampada . 51 Orlando . . 48

Premio "BAUDALOSO".— 1.100 metros.— Handicap.— Sexta serie "B". Se correrá como primera carrera.

Aquilina . . 56 Yudita . . . 51
Rapino . . 55 Mirada . . . 48
Dolcido . . 54 Miss Picadilly 47
Senescala . . 53 Chamel . . . 46
Sin Fin . . 53 Gran Hulnca . 46
Golden Fire . 51 Bologna . . . 45
Nureiya . . 51 Supremacía . 45
Welsh Girl . 51

Premio "DOMINGO DE TORO HERRERA".— 1.800 metros.— CLASICO.

Brahms . . 54 Santa Elsdia 52
Combatidor . 53 Siroco . . . 53
Dark Blue . 52 Zarzalita . . 52
Quórum . . 52

Premio "RAQUELITA".— 1.500 metros.— Segunda carrera.

Ana María . 52 Lady Trish . 52
Arcana . . . 52 M. del Pilar . 52
Arlesienne . 52 Mia Amores . 52
Athalie . . . 52 Salamina . . 52
Blue Berry . 52 Será Fija . . 52
Bolerina . . 52 Sorpresita . . 52
Douce Folie . 52 Viborita . . 52
Francine . . 52 Videlicet . . 52
J'Attendrai . 52

ORDEN DE LAS CARRERAS:
Primera carrera: la última serie del Premio Rey de Francia, 1.100 metros, handicap.

NOTA A LOS JINETES:
Los jinetes que contraten montas para el Premio Domingo de Toro Herrera, no podrán hacerlo para el Premio Remache, 2.400 metros, handicap.

BAJO PUNTAJE HUBO EN LAS BOLETAS VERDES: DOS CON 21

RESULTADO OFICIAL DEL 52.o CONCURSO DE PRONOSTICOS
DOMINGO 30 DE NOVIEMBRE DE 1958

1.er premio, sencilla A-C 69950, con 21 puntos	$ 1.246.207
1.er premio, sencilla A-D 04643, con 21 puntos	1.246.206
2.er premio, múltiple D. 37984, con 20 ptos. (2 bol.)	175.935
3.er premio, múltiple D. 48172, con 20 ptos.	87.967
3.er premio, múltiple D. 49641, con 20 ptos. (2 bol.) .	175.935
Premio especial por acertar las 6 primeras carreras .	200.000

Veinticuatro boletas con $ 8.333 cíu.

Múltiples D. 41444 (2 bol.), 41445 (2 bol.), 41561 (4 bol.), 45567 (4 bol.), 49473 (4 bol.), 49971.

Sencillas, A-C 44112, 99722.— A-D 04643, 08012 y 08014.

PREMIOS DE CONSUELO

Con una entrada a Paddock por tres meses, múltiples 45861 y 35467, y sencillas A-C 76034 y 87909.

Con un almuerzo para cuatro personas, múltiple D. 41471.

Con un limpiado en seco Montt Blanc, Moneda 1130, sencillas 43551 y 84973.

Con $ 1.000.— las boletas terminadas en "950".

Con dos boletas gratuitas para el domingo 7 de diciembre, las terminadas en "50", con excepción de las premiadas en $ 1.000.

Las boletas ganadoras fueron vendidas en la Oficina Central y en la Sucursal Blanco.

El Gran Pozo para el domingo siete de diciembre asciende a $ 10.600.000.

Actuó de Ministro de Fe el Notario Público don Pedro Cuevas.

Santiago, 1.o de diciembre de 1958.

CONCURSO DE PRONOSTICOS

Reunión 52.o del 30 de noviembre de 1958.

Múltiples D.: 32828 34941 34942 34943 37924 41925 41929 41930 45861 45882 45883 45884 45887 45890 45927 45939 45940 45941 45942 45943 45944 45945 49924 49926 49967.

Sencillas A-C.: 34950 37950 40950 49950 50950 53950 57950 58950 60950 62950 63950 64950 65950 67950 68950 69950 71950 77950 82950 85950 87950 91950 93950 94950 95950 97950 98950 99950.

Sencillas A-D.: 01950 02950 04950 05950 06950 08950 09950.

Valparaíso A.: 246950 245950.

TRABAJOS DE AYER EN AMBOS HIPODROMOS

CLUB HIPICO

Pista de carrera N.o 1

SIROCCO, P. Ulloa, 1.800 en 1.56.
ARLESIENNE, C. Pezoa, 1.400 en 1.30.
LORD DIENER, L. Espinoza y NURBAR, R. Latorre, 1.000 en 1 3/5; ganó el primero por tres cuerpos.
TIPAZO, J. Caro, 1.600 en 1.44.
KIND ALFRED, R. Latorre, 1.200 en 1.16.
REQUETE, J. Caro, 1.600 en 1.43 1/5.
SISPO, R. Parodi, y TRICOLOR, J. Chamorro, 700 en 44 2/5; iguales.
SALAMINA, J. Caro, 1.500 en 1.35 1/5.
BROWNIED OFF, G. Jorquera, 1.200 en 1.15.
PERNAMBUCO, F. Zúñiga, 1.500 en 1.15.

PISTA DE ARENA

URGEL, M. Maturana, pasó vuelta sin gran apuro en 2.28.
TAITAO, C. Pezoa, pasó 1.800 últimos; 1.600 en 1.30; últimos 200 en 13.
MANTILLA, J. Caro, 1.400 en 1.30.
GIBRALTAR, J. Rodríguez, 1.400 en 1.35 2/5.
PRINCE CHARLES, A. Poblete, 1.400 en 1.30.
CAMELOT, M. Yáñez, 1.000 en 1.6.
SIMILOR, L. G. Contreras, 400 en 25.
ZANGUANGUA, R. Montoya, 1.400 en 1.32.
ARPONADA, L. A. Paredes, 1.400 en 1.34.
CORONADO, J. Olivares, 1.800 en 2.4.
MARTIN CAROL, C. Pezoa, 1.400 en 1.34.
SILVER, J. Escobar, 500 en 32.
CRESPON, G. Jorquera, o INVASOR, H. Pilar, 1.200 en 1.19; iguales.
PETTYNESS, J. Escobar, 1.600 en 1.48.
QUILLANTAL, R. Latorre, 1.000 en 1.8, sin apuro.
El NENE, aprendiz, 800 en 52.
MUCHACHA, J. Caro, 600 en 38 2/5.
BANDERAITE, J. Escobar, 1.400 en 1.33 2/5.
SOLUCION, M. Maturana, 1.200 en 1.22 3/5.
BALADI, G. Saavedra, 1.000 en 1.7.
LOVER LETTER, M. Maturana, 800 en 53.
MACHON, G. Jorquera, y ENTUSIASMO, G. Saavedra, 1.400 en 1.33 2/5; iguales.
ORANGEADE, J. Caro, 1.400 en 1.35.
TEHUACAN, J. Escobar, 1.200 en 1.19.
INCOGNITA, J. Castro, 1.000 en 1.7.
VIDALICET, J. Parra, 700 en 45.
ARCANA, A. Jaque, y REAL, J. Castro, 1.200 en 1.19 2/5; iguales.
MACERO, L. A. Paredes, 1.000 en 1.5.
SIETE ALEGRE, J. Rodríguez, 1.200 en 1.19 2/5.
CUTEZEN KANE, J. Escobar, 1.000 en 1.5 2/5.
SANTA ELADIA, L. Cataldo, 1.400 en 1.35.
MARGRAVE, A. Núñez, 700 en 45.
PARECIDO, M. Yáñez, y GRAN RECUERDO, R. Montoya, 1.200 en 1.18 2/5; iguales.
SOLITARIO, M. Maturana, 1.200 en 1.22.
DUDO, A. Jaque, 1.000 en 1.7.
SWET PRINCESS, R. Latorre, 1.400 sin apuro en 1.37 3/5.
HELLCAT, L. Cataldo, y MITCHEL, J. Rodríguez, 1.400 en 1.33; iguales.

HIPODROMO CHILE

Pista de carrera

ORLASS, U. Gaete, 1.400 en 1.30 2/5.
EL CACHORRO, A. Mora, 1.200 en 1.17.
OWAN, U. Gaete, 1.400 en 1.31 2/5.
ROYAL POOL, N. Vásquez, 1.000 en 1.3 2/5.
INMORTAL, J. Pérez, y DIABLO COLORADO, J. Sandoval, 1.400 en 1.33, llegaron iguales.
LABERINTO, R. Morla, 1.000 en 1.5.
MARUJA, C. Ojeda, y ENSEGUIDA, R. Hevia, 1.000 en 1.5 2/5; fácil Majarú.
LILI ANN, F. Vilches, 1.200 en 1.17 2/5.
LA QUININA, R. Madariaga, 500 en 31 3/5.
RUMMY, R. Hevia, 500 en 31.
MONTEMAR, F. Vilches, 1.400 en 1.31 3/5.
ALABANCIOSA, A. Orellana, 800 en 52.
BEIT JALA, C. Giráldez, y EMANCIPADA, G. Moneta, 1.400 en 1.5, fácil Beit Jalá.
MARAVILLA, Hugo Pilar, 1.200 en 1.18.
DON OTTO, E. Molina, 1.200 en 1.18.
STAMBUL, C. Ojeda y ACUSTICO, E. Prieto, 1.200 en 1.17, fácil Stambul.
DESQUITADA, N. Vásquez, 1.200 en 1.19.
OLD SCOTCH, J. Pérez, 1.400 en 1.30 2/5.
CORONEL, J. Sandoval, 1.200 en 1.18 2/5.
TOESCA, A. Mera, 1.200 en 1.21, a voluntad.
FAIRE TALE, H. Bassay, 1.200 en 1.18 1/5 a voluntad.
MISS HILDA, I. Sandoval, 1.200 en 1.18 2/5.
LA GUADALUPE, G. Retamal, 1.200 en 51 2/5.
CORTICOL, M. Ocampo, 1.200 en 1.21.
AMORTIZADO, J. Aravena, 1.200 en 1.17 1/5.
DOMINGO, M. Alquinta, 1.000 en 1.4 2/5.
QUICK IDEAL, J. Sandoval, 1.200 en 1.18 2/5, lo acompañó BEIT BASQUES, S. Veliz, los llevó 800 en 52 llegaron iguales.
MENDEN, I. Sandoval, 1.400 en 1.33 a voluntad.
ORO EN POLVO, A. Orellana, 1.400 en 1.31 2/5.
AGACHADO, P. Vilches, 1.000 en 1.6.
FROSIA, E. Molina, 1.200 en 1.3.
KURILEO, C. Ojeda, 800 en 52 (pista de arena de bajada).
QUIVIRA, E. Prieto, 800 en 52.
SALAH E DIN, E. Frías, 1.000 en 1.6.
MARAMBAIA, E. Molina, 1.000 en 1.3 2/5.
FRANCO TIRADOR, R. Valenzuela, 800 en 53.
VASCON, E. Márquez, 800 en 53.
TONI MORO, F. Toro, 1.400 en 1.6.
CONTULMO, S. Allende, 1.200 en 1.19 a voluntad.
L'EGALITE, R. Silva, 1.200 en 1.3 3/5, sin apuro.
INFIERNO, G. Moneta, 1.000 en 1.6.
VISALA, C. Ojeda, 1.000 en 1.4.
DON ABEL, F. Toro, 1.200 en 1.3 a voluntad.
MESURADO, L. Camus, 1.200 en 1.17 1/5.

AVISO.-

Solicita aprobación de tarifas

La Compañía Chilena de Electricidad, Ltda. ha solicitado la aprobación del siguiente pliego provisional de tarifas:

A.—TARIFAS PARA LA VENTA DE ENERGIA

A. 0. Tarifa optativa para alumbrado de hogares modestos que no consuman durante el año más de 12 Kwh. al mes:

Se aplica, a pedido del cliente, a consumos de alumbrado en habitaciones modestas, que en el mes o en cualquiera de los 11 meses anteriores, no excedan de 12 Kwh.

Tarifa

$ 138.— al mes incluyendo el derecho a usar hasta 12 Kwh.

A. 1. Tarifa optativa para servicios residenciales que no consuman durante ningún mes más de 120 Kwh.:

Se aplica a cualquier clase de consumos de carácter residencial en casas o departamentos destinados a habitaciones, aún en caso de que alguna pieza esté destinada a oficina comercial o pequeño negocio de quienes habitan la casa; pero siempre que predomine el consumo de carácter "residencial". Aplicable también a residencias colectivas de carácter no comercial, como ser conventos, cuarteles y asilos de beneficencia. No se aplica a consumidores que hayan consumido más de 120 Kwh. en cualquier mes.

Tarifa

$ 20.60 por kilowatt-hora, por los primeros 30 Kwh. mensuales.
33.20 por kilowatt-hora, por los siguientes 20 Kwh. mensuales.
48.60 por kilowatt-hora, por el exceso sobre los primeros 50 Kwh. en el mes.

Cargo mínimo mensual por consumo:

$ 138.— Más
409.— por kilowatt conectado en calefacción, siempre que ésta exceda de 1 Kw.

A. 2. Tarifa normal para servicios residenciales:

Se aplica a las mismas clases de consumos definidos en A. 1. aunque consuman más de 120 Kwh. en cualquier mes.

Tarifa

$ 37.70 por kilowatt-hora, por los primeros 400 Kwh. al mes.
26.— por kilowatt-hora por el exceso sobre los primeros 400 Kwh. en el mes.
40.— al mes por m2. o fracción de la superficie destinada a oficina o negocio.

Si la "carga medida" excede de 2 Kw., por cada kilowatt en exceso sobre 2 Kw., el número de kilowatt-horas al precio de $ 37.70 por kilowatt-hora aumenta en 200 kilowatt-horas.

Cargo mínimo mensual por consumos:

$ 865.— Más.
433.— por cada kilowatt que la "carga medida" exceda de 2 Kw., más
40.— por m2. o fracción de la superficie destinada a oficina o negocio.

3/4 Tarifa normal para servicios comerciales e industriales:

Se aplica a consumos de alumbrado en oficinas o establecimientos comerciales; en oficinas de profesionales; en oficinas y talleres de fábricas o establecimientos industriales, y en pasillos y servicios generales de edificios de departamentos, aun cuando éstos se destinen a habitación. Se aplica también a hoteles, clubes, clínicas, casas de pensión, y establecimientos similares. Se aplica también a consumos de locales y oficinas telefónicas y telegráficas; de estaciones radio-emisoras comerciales y de servicio privado; de estudios de radio difusoras y de equipos eléctricos para proyecciones de teatros, aplicaciones médicas, químicas y fotográficas. Es aplicable también a consumos de motores y artefactos, excepto rayos X, y soldadoras eléctricas de cualquier potencia, si el consumidor no desea acogerse a otra tarifa de este pliego que pudiera serle aplicable.

Tarifa

$ 58.90 por kilowatt-hora, por los primeros 500 Kwh. en el mes.
35.40 por kilowatt-hora, por el exceso sobre los primeros 500 Kwh. en el mes.

Si la demanda máxima de facturación excede de 5 Kw., por cada kilowatt en exceso sobre 5 Kw., el número de kilowatt-horas al precio de $ 58.90 por kilowatt-hora aumenta en 100 Kwh.

Cargo mínimo mensual por consumo:

$ 487.— Más,
$ 487.— por cada kilowatt que la demanda máxima de facturación exceda de 1 Kw.

A. 5/6 Tarifa normal para fuerza motriz en servicios comerciales e industriales:

Se aplica no sólo a consumos de motores, sino que también a otras aplicaciones de la energía que forman parte de los procesos industriales, como ser electrolisis, galvanoplastia, soldadura eléctrica, calentamiento de recintos (pero no calefacción de oficinas u otros locales no destinados al proceso mismo de elaboración).

Se aplica también a instalaciones para aplicaciones médicas (rayos X, ultravioleta, diatermia, etc.); a equipos para impresión o proyección de fotografías, siempre que tengan una potencia conectada de más de 3 Kw.; a equipos de radio-comunicaciones y de centrales telefónicas y telegráficas, también de más de 3 Kw. conectados.

Esta tarifa no se aplica a hornos de potencia superior a 50 Kw., las que caen bajo tarifa A. 7., en las condiciones ahí indicadas.

Tarifa: Consta de dos partes que se suman en la factura:

a) Cargo por demanda máxima

$ 865 al mes por kilowatt de demanda máxima de facturación.

b) Cargo por energía

$ 18,10 por kilowatt-hora consumido en el mes.

Cargo mínimo mensual: El cargo por demanda máxima (a), pero no menos de $ 17.300 (que equivale a 20 Kw.), en el caso de que la demanda máxima sea medida y no estimada.

A. 7 Tarifa optativa para servicios industriales.

Aplicable a consumos industriales de la energía no sólo en fuerza motriz sino también en otras aplicaciones que forman parte del proceso de elaboración, como ser electrolisis, galvanoplastia, soldadura eléctrica y otras aplicaciones térmicas. Entre estas últimas, si se trata de hornos de una potencia de 50 Kw. o más, éstos deberán ir provistos de un interruptor que desconecte automáticamente el horno por un período de 5 horas a las horas de máxima demanda del sistema. Para este efecto el consumidor deberá proporcionar un interruptor de tipo aprobado por la Compañía, el que será accionado por un reloj proporcionado por esta última.

La tarifa cubre también los consumos de alumbrado y de calefacción de talleres, oficinas, bodegas y demás dependencias situadas en el mismo recinto y que formen parte integrante y necesaria de la industria.

Esta tarifa se aplica también a plantas transmisoras de radiodifusión y plantas telefónicas y telegráficas.

En los consumos que se hagan bajo esta tarifa no se podrán incluir consumos de casas habitación ni otros que no correspondan a los antes enumerados, aun cuando ellos se efectúen en locales ubicados dentro del recinto de los establecimientos en que funcionen las industrias; en consecuencia, tales servicios, si existieren, deberán independizarse para poder facturarlos separadamente con las tarifas que les correspondan.

Tarifa: Consta de dos partes que se suman en la factura:

a) Cargo por demanda máxima

$ 865 al mes por cada uno de los primeros 100 Kw. o fracción de Kw. de demanda de facturación, más.
$ 650 al mes por cada Kw. o fracción de Kw. en exceso sobre los primeros 100 Kw. de demanda de facturación.

Este cargo no debe ser inferior a $ 17.300 (que equivale a 20 Kw.)

b) Cargo por energía.

$ 22.80 por cada Kwh. consumido en el mes.

Cargo mínimo mensual: El cargo por demanda máxima (a)

A. 8 Tarifa para consumos combinados en faenas agrícolas.

Se aplica a los consumos de alumbrado, fuerza motriz y calefacción de instalaciones agrícolas conectadas a las líneas de alta tensión de la Compañía, por intermedio de transformadores de propiedad de los clientes.

Tarifa: Consta de dos partes que se suman en la factura:

a) Cargo fijo mensual

$ 433 por Kva. o fracción de Kva. del transformador.

b) Cargo por energía

$ 40,40 por Kwh. por los primeros 5 Kwh. mensuales por pieza en cada casa o departamento con tres piezas o más.
$ 20,20 por Kwh. por el resto del consumo mensual o por todo el consumo, si no hubiere habitaciones a que fuere aplicable el primer block.

Cargo mínimo por consumo: El cargo fijo mensual (a)

Número de piezas: Para los efectos del cómputo del número de piezas en las casas o departamentos destinados a habitaciones no se contarán como tales, pasadizos de entrada y de circulación interior; piezas de baño y lavatorios; closets. Tampoco se considerarán depensas, bodegas, de acceso ocasional y garajes.

Capacidad del transformador: Se tomará como capacidad del transformador la indicada en su placa o en caso de duda la que determine la Compañía. Para determinar el cargo fijo mensual se tomará la capacidad del transformador, o el 80 o/o de la potencia conectada en la instalación interior, si este valor excede de la capacidad del transformador, o si excepcionalmente el suministro se da en baja tensión, cuando las condiciones de la red lo haga aconsejable a juicio de la Compañía.

A. 9 Tarifa de servicio especial para Bombas de Regadío mecánico.

Se aplica solamente a instalaciones para Bombas de Regadío mecánico. La misma tarifa cubre los consumos de alumbrado que forman parte integrante y necesaria de la faena, pero sólo hasta la concurrencia de una carga total de alumbrado no mayor del 10 o/o de la carga conectada en bombas; si la potencia conectada en alumbrado excediera este límite, deberá independizarse la parte excedente y facturar estos consumos con tarifas de alumbrado.

Tarifa: Para la aplicación de esta tarifa, el año se divide en dos períodos, que, para este efecto, se designan por períodos de "Verano" y de "Invierno".

a) Período de Invierno (1.o de Mayo a 30 de Septiembre).

$ 22,60 por kilowatt-hora.

b) Período de Verano (1.o de Octubre a 30 de Abril).

$ 12.50 por kilowatt-hora.

Cargo mínimo mensual por consumo:

$ 2.125.— por kilowatt de demanda máxima en cada mes del período de verano.

Para los efectos del mínimo, la demanda máxima se estimará, de acuerdo con la carga conectada en alumbrado y en motores, como se indica en el Párrafo B.4.

B—DISPOSICIONES COMUNES A LAS TARIFAS ANTES DETALLADAS

B.1 Arriendo de medidores:

En cada factura mensual se agregará un cargo por arriendo de medidores de:

$ 75 en servicios residenciales bajo tarifa A.O, A.1 y A.2
$ 100 en los demás servicios.

Si es necesario colocar más de un medidor, o medidores polifásicos, debido a la magnitud de la carga o a que las características de ella así lo exigen, este cargo se aplicará por cada fase o polo de cada medidor.

Se agregarán, además, los siguientes cargos adicionales en los casos que se indican:

a) **Medidores en baja tensión:** Si se requiere el uso de transformadores de corriente, por arriendo de éstos, al mes $ 1.500.

b) **Medidores en alta tensión:** En las instalaciones bajo techo, por arriendo de los transformadores de corriente y de potencial, al mes $ 7.500.

En las instalaciones a la intemperie, por arriendo del equipo de medida, al mes, $ 15.000.

B.2 Factor de potencia.

Las facturas que se emitan por consumos hechos en instalaciones cuyo factor de potencia medio sea inferior a 0,90 se recargarán en los porcentajes siguientes, por cada centésimo que descienda el valor de dicho factor de potencia bajo el límite indicado:

Factor de potencia	Porcentaje
entre 0,90 y 0,80	1,00 % (1)
0,80 y 0,70	1,00
0,70 y 0,60	1,05
0,60 y 0,50	1,15
0,50 y 0,40	1,40
0,40 y 0,30	1,75
0,30 y 0,20	2,50
0,20 y 0,10	5,00
0,10 y 0,00	8,00

(1) No aplicable a las tarifas A.5/6, A.7, A.8 y A.9.

Los porcentajes de recargo indicados valen sólo para el block correspondiente.

B.3 Carga conectada:

Se entenderá como carga conectada, en motores o artefactos, la potencia absorbida de la red para su carga normal de placa.

B.4 Demanda máxima:

En las tarifas con cargo por demanda máxima, se facturará como tal la potencia media más alta suministrada en el mes o en cualquiera de los once meses anteriores durante un período de 15 minutos consecutivos. Si se trata de cargas conectadas de 50 kw. o menos, la demanda máxima se estimará en la forma que más adelante se indica.

Para cargas conectadas de más de 50 kw., la demanda máxima se medirá por medio de instrumentos apropiados, suministrados por la Compañía o por el cliente, y colocados por la Compañía; no obstante, en el caso de que estos instrumentos no pudieran ser obtenidos, por cualquier razón, la demanda máxima se estimará en la misma forma que se indica para cargas conectadas de 50 kw. o menos. Sin embargo, si en las instalaciones de más de 50 kw. figuran elementos como soldadoras eléctricas, ascensores, rayos X., u otros que toman carga por períodos menores de quince minutos consecutivos, se considerará como demanda máxima de estos elementos su carga conectada o, en casos justificados a juicio de la Compañía, su potencia máxima de trabajo, la que será fijada experimentalmente por ella o por la Dirección General de Servicios Eléctricos y de Gas. La parte de demanda no acusada por los medidores y determinada como se ha dicho, deberá sumarse, para los efectos de facturación, a la demanda registrada.

Para estimar la demanda máxima, se usará, a elección de la Compañía, uno de los dos procedimientos siguientes:

a) Se sumará a la potencia conectada en alumbrado, la demanda del resto de la carga, estimada de acuerdo con la siguiente tabla:

N.o de motores o artefactos conectados	Demanda máxima estimada en % de la carga conectada
1	100 %
2	90 %
3	80 %
4 o más	70 %

Cada aparato de calefacción industrial se considerará como un motor para los efectos de aplicar esta tabla.

Los valores de la demanda máxima que resulten de aplicar esta tabla deberán modificarse, si es necesario, en forma que la demanda máxima estimada no sea en ningún caso menor que la potencia del motor o artefacto más grande, o que el 90% de la potencia sumada de los dos motores o artefactos más grandes, o que el 80% de la potencia sumada de los tres motores o artefactos más grandes.

b) Se medirá la máxima potencia que haya sido suministrada. La demanda máxima así fijada se denominará "carga medida".

B. 5 Suministros en alta tensión:

Si el suministro se hace desde las líneas de alta tensión de la Compañía por intermedio de transformadores de propiedad del consumidor, éste tendrá derecho a los siguientes descuentos en las facturas mensuales, bajo la condición de que "demanda de facturación" mínima de 10 kw., que el consumidor debera pagar aún en el caso de que no le correspondiera, de acuerdo con lo estipulado en el párrafo "demanda máxima".

10% en el cargo por demanda máxima, ya sea que el medidor se coloque en el lado de alta o de baja tensión del transformador, y 3% en el cargo por energía, pero sólo en el caso en que el medidor se coloque en el lado de alta tensión.

Si el consumidor tiene una demanda inferior a 45 kw. no tendrá derecho a estos descuentos.

Será facultativo para la Compañía colocar el medidor en el lado de alta tensión del transformador.

Si en el total de energía registrada en A. T. una parte proviene de consumos a los cuales no es aplicable la tarifa que se aplica al medidor general, estos consumos deberán medirse separadamente por medio de remarcadores en baja tensión para facturarlos, de acuerdo con ellos, con las tarifas que les correspondan.

Tales consumos aumentados en 3% se descontarán de los kwh. registrados en el medidor general.

B. 6 Impuestos y recargos:

A las facturas se agregará el recargo que corresponda, según contrato aprobado por ley 8.132, de Julio de 1945, y, además, los cargos por impuestos establecidos en el decreto 2.772 (ley 5.786), con los aumentos que ha tenido después, y en la ley 12.434. Los nuevos impuestos y recargos o aumentos sobre los actuales que se establecieren en el futuro, y que de acuerdo con la ley puedan ser cargados por la Compañía a sus consumidores, se cargarán también en las facturas.

C.— TARIFAS DE INSTALACIONES

C. 1 Empalmes:

Los empalmes serán ejecutados por la Compañía con cargo a los clientes, a precios equivalentes al costo de los empalmes, aumentados en 20%. Estos precios serán fijados periódicamente por la Dirección General de Servicios Eléctricos y de Gas por propia iniciativa, o a solicitud de la Compañía, la cual, para este efecto, deberá presentar a aquélla, listas detalladas de los materiales por emplear en cada tipo de empalme, con los respectivos precios unitarios.

C. 2 Reconexión de instalaciones interiores:

a) **Reposición de fusibles de empalmes inutilizados en el servicio:**

Junto con fijarse en la forma anterior dicha los precios de los empalmes, se fijará la tarifa para la reposición de los respectivos fusibles. Esta tarifa incluirá el sobreprecio que la Compañía podrá cobrar por atender reposiciones fuera de las zonas urbanas y destinadas a cubrir gastos adicionales debido al mayor tiempo que, dada la distancia, requieren estas operaciones, y, además, gastos de movilización en el caso de que éstos no sea proporcionada por el cliente.

b) **Reposición de servicios suspendidos:**

La Dirección General de Servicios Eléctricos y de Gas determinará también, periódicamente, como en los casos anteriores, los precios para la reposición de los servicios que hubieren sido suspendidos por deuda o a pedido del consumidor, se considerará para esto el precio de los materiales más 20%, y, además, gastos de personal y de movilización dentro y fuera de las zonas obligatorias.

D.— AUMENTO TRANSITORIO DE PRECIOS

En caso de que el Pliego aprobado entre en vigencia después del 1.o de Enero de 1959, los precios del Pliego para la Venta de Energía, se aumentarán en la proporción necesaria para recuperar en el transcurso del año la mayor entrada que se hubiera obtenido si las nuevas tarifas se hubieran aplicado a partir del 1.o de Enero de 1959. Este recargo temporal es independiente de los recargos transitorios autorizados anteriormente y cuya aplicación está vigente.

Se hace la presente publicación en cumplimiento de la Ley de Servicios Eléctricos para que, dentro de un plazo de 30 días, a contar de esta fecha, se formulen por escrito y en triplicado, las observaciones a que haya lugar.

El Director General de Servicios Eléctricos y de Gas.

EL GRAN VENCEDOR DE LA SANTIAGO - LIMA.-

Neder gastó $ 1.000.000 y ganó $ 1.800.000

Cuánto percibieron los demás corredores. Declaraciones finales

LIMA — (Especial). — Sergio Neder —quien confesó haber gastado en la carrera alrededor de un millón de pesos chilenos, algo así como 35.000 soles— ha logrado ganar la suma de 48.980 soles en premios en efectivo, por haberse consagrado campeón de la primera y última etapa. Esa cantidad corresponde, en moneda chilena, a $ 1.800.000.

Rafael Seminario es hizo de 26.840 soles; Arnaldo Alvarado, 20.240; Luis Sarmiento, 18.046; Luis Hernán Videla, 9.600; Radi "Papín" Jaras, 6.600; Ignacio Romero, 5.300; Fernando Parada, 4.400; Orlando Medina, 3.300; Miguel Higueras, 2.200; Augusto Montaña, 2.200, y Alfonso Herrera, 660.

DECLARACIONES

RADI, "PAPIN" JARAS", actor principal de la jornada en la mayor parte de su recorrido, y personaje central de la "Santiago-Lima", adujo antes de que ésta fuese largamente frustrada de arribar segundo a la meta final.

Cuando un periodista le preguntó a "Don Jarro" "Y, Papín, ¿viste a "Don Chanquia" por alguna parte?", el crédito chileno rio de buena gana y respondió: "Esas eran otras manillas en las que nunca pensé". Así que lo declaró a "La Prensa", como se lo declaró a "La Prensa", como se lo declaró a "La Prensa", a lo largo de toda la carrera", "Papín" había tomado parte en la competencia con un motor que acababa de instalar dos horas antes de la largada, habiendo manifestado que su intención fue sólo la de "probar la máquina para correr en la Interoceánica de Atocongo", habiendo podido establecer que "todavía hay cosas por ajustar".

"Quería llegar a Lima de todas maneras y lo conseguí", finalizó el diminuto volante sureño.

—oOo—

LUIS HERNAN VIDELA, volante chileno, conductor del número 20, que siempre aparece con la sonrisa a flor de labios, indicó: "Créame, en esta etapa me cansé más que nunca, y todo debido a que traté de correr al máximo, pensando que Alvarado amenazaba mi posición en la clasificación general. Cuando vi a Arrabal en "pana" eminoré el ritmo".

—oOo—

RAFAEL SEMINARIO, piloto del 12, en quien se cifraron esperanzas cuando se sabía el retraso de Sarmiento, llegó en sexto lugar, luego de ir disputando la carrera con el chileno Neder. Se quedó pasando Mala, por desperfectos en su coche. Su ingreso a la meta fue lento. "El motor estaba funcionando bien... Tal vez se estaba un poco, tal vez lo exigí mucho cuando pretendí ganar a Neder. Con todo, me satisface el segundo lugar de la general y debo dejar constancia de mi gran admiración por Neder, que es todo un campeón. Tuvimos a nuestro cargo los duelos más bravos de esta carrera", acotó el corpulento piloto norteño. (Neder también tuvo palabras de admiración para éste, reconociendo que fue su mayor adversario).

—oOo—

MARIO RAMIREZ, dijo: "Me parecería mentira haber llegado. Han pasado tantas cosas... Sería muy largo enumerar", fue lo poco que manifestó el volante chileno que manejaba el N.o 24, y que llegó a Lima en séptimo lugar.

—oOo—

EN REALIDAD, quien conduje el N. de Ignacio Romero, fue su copiloto, Humberto Pizarro, ya que a mitad del tramo Santiago-La Serena sufrió la quemadura de una pierna con un tubo de escape y cedió el timón a su acompañante, el pintoresco Pizarro, que apretando el acelerador a fondo produjo una llegada emotiva disputando codo a codo con Lucho Jochamowitz, sobre la misma línea de arribo. Apenas bajó Romero pidió clamorosamente bebidas gaseosas, mientras que Pizarro relataba que el tramo Ica-Lima había sido lindo: "Me vine paseando, traía a mi lado a Jochamowitz y conversamos bastante... De vez en cuando tomábamos algo".

—oOo—

LUIS JOCHAMOWITZ se quejó de la poca fortuna que había tenido en la competencia, pero se mostraba satisfecho de haber llegado a la meta final. "Desde la segunda etapa el carro molestó y poco se ha podido hacer. Ahora veré la forma de alternar en "Atocongo", fue lo único que dijo quien entró en noveno lugar, a un quinto de Romero.

—oOo—

ORLANDO MEDINA, chileno, que llegó décimo a Lima, se mostró contento. "Ojalá todos los años hagan estas competencias. Ahora la pueden organizar de Lima a Santiago. Mi Chevrolet es standard y poco podía exigirle".

Cuando revisaron el carro de Medina, se apreció la máquina completamente limpia, a lo que Pizarro, "el pintoresco", interrumpió: "¿Dónde te bajaste a lavar el motor?".

—oOo—

MANUEL PODESTA, mapochino, que arribó en décimoprimer lugar, reveló que el mes pasado había venido hasta Lima por carretera y había retornado a Santiago para conocer todo el trayecto del evente. "Con todo, el carro no caminó bien.... y aquí me tiene entre los últimos". Precisó que si lograba poner la máquina en forma, participaba en Atocongo. Su paisano Medina acotó que tan pronto haya barco para Valparaíso embarcará su coche, porque debe volver con urgencia.

—oOo—

CARLOS NIEMAYER, piloto chileno a quien en muchos pasajes se le indicó como desertor, anotó que le habían pasado mil peripecias.

"Las carreteras peruanas son magníficas, pero tantas curvas molestan un tanto".

—oOo—

AUGUSTO MONTALVA, ariqueño de nacimiento, se quejó de la poca fortuna que había tenido al salir de Tacna: "Fíjense que casi salgo por Toquepala. Equivoqué el camino, viniendo de Ica, el carro empezó a sentirse. Cobró los pesitos que me dará el Automóvil Club y me doy media vuelta a Tacna", sancionó el corredor del 43.

EN LA PUERTA DEL HORNO... — Las declaraciones de Hugo Tassara, que Colo Colo sería campeón, que nadie lo podía detener en su camino al título, se fueron abajo de golpe, con el 3-0 que le propinó Everton. Las circunstancias fueron desfavorables a los albos. Se lesionó Isaac Carrasco y estuvo a punto de malograrse Juan Soto. Esto dejó al equipo en malas condiciones, ante un rival muy guapo como Everton, que en su cancha cuesta ganar. Los 3 goles, en 13 minutos, echaron por tierra las esperanzas de Colo Colo de agregar la 8a. estrella. Para otra vez será. Los viñamarinos, que venían de perder ante Audax, se agrandaron y no permitieron que los colocolinos se salieran con la suya. En el grabado de la izquierda, Carrasco (3) y Oviedo pasan apuros para contener a Leal, Beta y Sierra. Luego, en el centro, Soto intenta llevarse una pelota frente a Morales. Finalmente, Morales se adelanta a Bello y rechazará desde el área chica. Y no ocurrirá nada. Everton ganó bien por 3-0. En Colo Colo fracasó la defensa. Se repitió la final de 1954, en el cual la UC ganó por 1 punto a Colo Colo. Para llegar al empate o al triunfo, los albos necesitaban algo más que la igualdad. En fin para otra vez será.

FRATERNIZAN aquí, terminado el fragor de la lucha, como buenos hermanos en el deporte, Sergio Neder, a la izquierda en el grabado, y Lucho Sarmiento, a la derecha, chileno uno y peruano el otro, pero ceñidos en hidalgo abrazo, fieles a su ideal y a su consigna de Caballeros del Camino. Ambos fueron principalísimas figuras del último acto del drama vivido el domingo pasado por los aficionados de la Costa del Pacífico. El correcto driver norteño le traía al sureño más de media hora de ventaja en el total de la carrera Gran Premio Copec-Mobiloil Santiago-Lima; faltaban por cumplirse sólo 286 kilómetros de excelente ruta y era el seguro vencedor de la jornada. Pero la suerte le volvió la espalda. A poco de partir, debido al vertiginoso tren de avance imprimido por el chileno, empezó a tener fallas en el encendido. Empezó a quedarse y a retrogradar. Los pueblecitos de Guadalupe, Pozo Santo y San Vicente de Cañete lo vieron parado a la vera del camino mucho rato, luchando estoico y resignado por arreglar el desperfecto, pero sin poderlo conseguir. Cuando pudo hacerlo, era ya demasiado tarde. Habían transcurrido más de 32 minutos. La arena del tiempo se había elevado silenciosa e inexorablemente para señalar un triunfador: era Sergio Neder. El Benjamín del equipo sureño, bisoño debutante en competencias internacionales. Pero la suerte que le volvió la espalda al nuestro en la 2a. y 3a. etapa, esta vez le sonrió: "Por eso gané", —se disculpó Neder.... "¡No, viejo! —protestó Sarmiento— porque sabes guiar y eres valiente"....

eligieron: NUEVA DIRECTIVA

LA ASAMBLEA general del club deportivo "Grado Vocacional" de Tunpay en la provincia de Ñuble, procedió a elegir la nueva directiva para el período 1958-59, designando a su vez diario oficial a LA NACION. La nómina directiva es la siguiente: presidente, señor Luis R. Díaz Gutiérrez; vicepresidente, señor Luis Morales Orosco; tesorero Marcial Aedo Muñoz; secretario, señor Antolín Salinas Salinas; delegados ante la Asociación de Fútbol, señores Julio Navarro Mosquera y Rubén Pardo Pinilla.

PREMIO: $ 100-000.-

En la etapa final de la "Polla" hubo 3 vencedores

Acertaron el score de 3.0 del partido clave, Ferro.G reen Cross y acumularon el máximo de 70 puntos.

JUNTO con finalizar el campeonato profesional de fútbol, se puso término al concurso de la "Polla", organizado por LA NACION, y auspiciado por "LA MENDOCINA", calle San Diego 283. Los últimos vencedores acertaron el partido clave de Ferro-Green Cross y completaron el máximo de 70 puntos. Fueron los siguientes aficionados: Augusto Araya Mena, Esperanza 729; Antonio Narvarte Iraola, San Francisco 1823, carnet 1626429 y Gustavo Astudillo C., carnet 22900. Los ganadores hicieron suyo el premio de $ 100.000, el cual les será entregado en acto que será fijado tras la visita que deberán cumplir a nuestras oficinas, donde serán atendidos por el encargado del concurso, señor Oscar Alcayaga.

Siguieron a los vencedores, con 60 y 50 puntos, respectivamente, los siguientes aficionados:

CON 60 PUNTOS

Ernesto Hurtado C.
Manuel Zúñiga Zúñiga
Luis Astudillo C.
Andrés Baliente de la Barra, (Talagante).
Marcial Jiménez Albornoz
Enrique Huerta Rubio.

CON 50 PUNTOS

Félix Ruiz
Juan Ahumada González, (Sn. Bernardo).
René Foncea E. (Viña del Mar).
Luis Herrera Holgado
Jorge Lobos
Rolando Cifuentes
Guillermo Mellafe Pineda
Enrique Reyes
Julio Alberto Alarcón
Luis Montaño V.
Hernán Rodríguez Docer
Mario Dellarossa Z.
José Fco. Iquierdo Zomosa
Eugenio Toro T.
Imelia Muñoz F.
Fernando Yalba Sánchez
Luis Humberto Carvajal
Alejandro Madariaga
Juan Cubillos Navarro
E. Volter Alvarez Sánchez
Manuel Mayne Viñas
Sergio Chacón Tapia
Fernando Salas Escobar.

NACIONAL DE TENIS:

DEBUTAN LOS AZTECAS LLAMAS Y CONTRERAS

Hoy, frente a J. Castellano y Ernesto Pabst, respectivamente

ESTA TARDE, en las canchas del Stade Francais, se cumplirá la jornada inaugural del Campeonato de Chile de Tenis, el cual tendrá el carácter de internacional, con la presencia de los cracks aztecas, Mario Llamas y Francisco Contreras, y las campeonas Shirley Bloomer, de Inglaterra, y M. Hellyer, de Australia, que vienen precedidos de magníficos antecedentes. Tendrán como rivales, entre otros, a nuestros campeones Luis Ayala Patricio Rodríguez, a Carmen Ibarra y María Tort.

El programa oficial dispuesto por la Federación, para las tres primeras jornadas, agrupa los siguientes partidos:

HOY MARTES 2

15 HORAS:—María Ibarra con Alicia Heegewaldt, Ana Cornejo con Rosa Yunis, M. Tort con Inés Valdés, Carmen Ibarra con Yolanda del Solar.

16 HORAS: — José Tort con Ohaco, P. Apey con Luis Cornejo, C. Alegría con R. Lucero.

17.30 HORAS:— M. Heller con Fresia de Caracci, M. Llamas con José Castellano, E. Pabst con F. Contreras, D. Achondo con J. Acuña.

MIERCOLES 3 DE DICIEMBRE

15 HORAS:— S. Bloomer-M. Hellyer con I. Valdés-A. Cornejo, M. Tort-A. Heegewaldt con F. de Caracci-Y. del Solar, Hnas. Ibarra con Rosa y Sara Yunis.

16 HORAS: — F. Contreras-M. Llamas con D. Achondo-C. Alegría.

18 HORAS:— C. Ibarra-M. Llamas con Y. del Solar-A. Morales, M. Hellyer-F. Contreras con M. Ibarra-O. Pabst.

JUEVES 4 DE DICIEMBRE

15 HORAS:— L. Ayala con M. Sanfuentes, O. Pabst con J. Schirado, ganadores de M. Llamas-J. Castellano con ganadores de P. Ohaco-José Tort.

Ganador de P. Apey-L. Cornejo con ganadores de C. Alegría-R. Lucero.

16 HORAS:— Ganad. F. Contreras-E. Pabst con S. Cornejo, ganad. D. Achondo-J. Acuña con E. Sanhueza, P. Rodríguez con A. Morales, A. Hammersley con M. Zereno.

18 HORAS:— M. Tort-L. Ayala con A. Cornejo-S. Cornejo, S. Bloomer-P. Rodríguez con I. Valdés-L. Cornejo, ganad. C. Ibarra-M. Llamas-Y. del Solar-A. Morales con A. Heegewaldt-D. Achondo; ganad. M. Hellyer-F. Contreras-M. Ibarra-O. Pabst con H. de Albaglay-J. Tort.

¡INCENDIO!

¡PRECIOS MENOS DEL COSTO!

CAMISAS FINAS, DE SPORT

y todo artículo para caballero, en una VERDADERA REALIZACION

"CAMISERIA PALOU"

PUENTE 551

FRESCOS Y TROPICALES

Regalos prácticos y muy económicos para PASCUA y AÑO NUEVO

CASIMIRES

"CASTEX"

627 — BANDERA — 627

Jaime Egaña B.

Tiene el agrado de comunicar a su distinguida clientela que ha trasladado sus Oficinas a:

PHILLIPS 40 - 6.o Piso

Fonos 31230 y 35132.

Donde seguirá atendiendo, como de costumbre, sus Departamentos de: PROPIEDADES AGRICOLAS, RURALES Y URBANAS, PARCELACIONES, SITIOS, ADMINISTRACIONES Y SEGUROS.

Servicio Médico Nacional de Empleados

PROPUESTAS PUBLICAS

Llámase a propuestas públicas para la adquisición de un galpón metálico desarmable de 28x12 metros, para ser utilizado de garage para dos vehículos, dependencias para bodega y talleres, con las divisiones respectivas, para el Sanatorio "Elba Guaraategua Peña", de San José de Maipo.

Bases y antecedentes, en la Secretaría General, Bandera N.o 72, 5.o piso.

Las propuestas se abrirán en la Oficina del Secretario General, Bandera 72, 5.o piso, el día 15 de diciembre de 1958, a las 12 M.

EL VICEPRESIDENTE EJECUTIVO.

UNIVERSIDAD DE CHILE

ESCUELA DE MEDICINA

De acuerdo a la Ley 10.223, llámase a concurso para proveer el siguiente cargo docente:

LABORATORIO DE MEDICINA EXPERIMENTAL.

1 Ayudante 2.o. Gr. 5.o, con 8 horas.

Los interesados deberán presentar sus antecedentes hasta el 19 del presente a las 12 horas en la Dirección de la Escuela de Medicina Av. Zañartu 1042.

DIRECCION GENERAL DE APROVISIONAMIENTO DEL ESTADO

Maderas - Pernos - Tornillos Clavos de alambre

Solicítanse Propuestas Públicas por el siguiente material, para el Servicio de Explotación de Puertos de Valparaíso:

3.000 Robles cep. dos caras 3", de 3"x4"x1.2 m.
4.600 Robles cep. dos caras 3", de 1½"x6"x1.8 m.
6.000 Pinos o, alternativamente, álamos cep. dos caras, de 1½"x6"x1.8 m.
12.600 Pernos de ⅜"x7", cabeza de copa, con golillas planas de 1/16" de espesor, y tuercas cuadradas.
35.000 Tornillos galvanizados para madera, de 3", N.o 12.
200 Kilos de clavos de alambre, 3".

Bases y antecedentes, a disposición de los interesados en la Sección Propuestas Públicas y Compras en el Extranjero, Amunátegui N.o 66, 2.o piso.

Las Propuestas se abrirán en presencia de los interesados, en el Departamento de Adquisiciones, 2.o piso, EL DIA 18 DE DICIEMBRE DE 1958, A LAS 15.30 HORAS.

EL DIRECTOR GENERAL.

Taller de Fotograbado

SE HACE TODA CLASE DE CLISES TRABAJOS DE LINEA, MEDIATINTAS Y APLICACIONES DE GRISES Y EN COLORES APLICADOS, ETC., ETC. SE ENTREGAN TRABAJOS EN 24 HORAS.

DIARIO "LA NACION"

AGUSTINAS 1269 —:—:— FONO 82222

DEPARTAMENTO CONTROL — SEGUNDO PISO

UNIVERSIDAD DE CHILE

ESCUELA DE MEDICINA

De acuerdo a la Ley 10.223, llámase a concurso para proveer el siguiente cargo docente:

CATEDRA DE TISIOLOGIA.

1 Ayudante 2.o. Laboratorio de Fisiopatología, Gr. 5.o, con 6 horas.

Los interesados deben acreditar amplios conocimientos de Fisiología, Fisiopatología Respiratoria y de Electrolitos.

Los antecedentes deberán ser presentados en la Dirección de la Escuela de Medicina, Av. Zañartu 1042, hasta el 19 del presente, a las 12 horas.

3.er CAMPEONATO MUNDIAL DE BASQUETBOL

11 REUNIONES ENTRE EL 20 Y EL 31 DE ENERO DE 1958.

ESTADIO NACIONAL

VENTA DE ABONOS

PRECIOS: Tribuna de preferencia, numerada, $ 18.000.—
Tribuna de primera, numerada, $ 15.000.—

Los abonos estarán en venta desde hoy martes 2 de diciembre, en los siguientes locales:

Consejo Nacional de Deportes — Compañía 1630 Teléfono 63976, de 10 a 13 hrs. y de 16 a 21 hrs.

Casa Olímpica, Moneda 1141 — Teléfono 81642, de 9 a 13 hrs., y de 16 a 20 hrs.

FUERZA AEREA DE CHILE

PROPUESTA PUBLICA

Se pone en conocimiento a las casas comerciales del ramo, que la propuesta pública por Combustibles y Lubricantes, cuya apertura se había fijado para el día lunes 15 de diciembre del año en curso, se ha postergado para el día martes 23 del mismo mes, a la misma hora.

SANTIAGO, 30 de noviembre de 1958.

El Comandante del Material.

INFORMACIONES COMERCIALES

Proporcionadas por Jaras y Sotta y Cía., Corredores de la Bolsa de Comercio. Nueva York 61. Fonos 82995-98. Casilla 1610

Bolsa de Valparaíso

Precios al Cierre proporcionados por Jaras y Sotta.

Prat 639. Fono 4917. Casilla 163-V

PRECIOS DE CIERRE, A LAS 13 HORAS.

Oro, 22.750 t.
Chile, 5.770 v.
Edwards, 600 t.
Español, 385 t.
Italiano, 179 v.
Andacollo, 3 v.
Carmen, 2 c.
Disputada, 450 v. px
Huanillos, 19 1|2 c.
Cerecedilas, 18 c.
P. de Lobos, 60 t.
Tamaya, 132 v.
Totoral, 300 v.
Lota, 133 t.
Ant. Habas, 118 v.
Cobre C., 30 v.
Envases, 22 c.
Penas, 20 3|4 t.
Madeco, 122 v.
Arauco, 67 c.
Interoceánica, 66 c.
Vapores, 690 v.
Curozzi, 129 c.
Cem. Melón, 640 v.
Cer. Unidas, 913 v.
Ocia, 92 c.
Copec, 177 t.
Cristales, 63 t.
Elect. Ind., 84 1|2 t.
Fertilizantes, 58 1|2 c.
Fósforos, 140 c.
Gas Valparaíso, 60 c.
Hucke, 345 t.
Industrial, 60 t.
Ind. Varias, 80 c.
Ind. Los Andes, 280 c.
Loza de Penco, 49 c.
Luchetti, 52 t.
Papel y C., 615 c.
Perlina, 69 v.
Pesquera, 15 3|4 c.
Pisarreño, 300 v.
Ref. Viña, 300 v.
Polpaico, 215 t.
Ref. Viña, 300 v.
Refractarios, 42 c.
Tabacos, 120 c.
Bellavista, 75 t.
Ch. Sederías, 37 c
Chilteco, 78 t.
Flap, 67 c.
Rayonhil, 22 1|2 t.
Tj. Salto, 50 t.
Tex. Viña, 31 c. px
Tomé, 112 c.
Colcura, 170 c.
Frutera, 1.000 v.
Fuegos, 1.000 v.
Anglo L., 990 v.
Iquique, 325 c.
Iquique Port., 325 c.
Ch. Cons. Gla., 150 v.
Viña C. y Toro, 142 t.

El Mercado de Valores

El Mercado de Valores se mostró bastante activo, y con sus precios muy firmes.

Se transaron 41.800 oro, 20.051.000 bonos y 640.722 acciones.

Los mejores conformes se obtuvieron en: Oro, Bonos, Banco de Chile, Banco Español, Disputadas, Tamaya, Tierra del Fuego, Lautaro, Cemento Melón, Compañía Industrial, Vapores, Interocceánica, Papeles y Cartones, Renta Urbana, Madeco y Mademsa.

La tendencia al cierre fue firme.

Desarrollo de las operaciones

Operaciones del 1.o de diciembre, de 10.30 a 11.45 horas:

8.000 Dólar, O. I. C., 1.023.
3.000 Oro, 22.500.
1.000 Oro, 22.000.
1.000 Oro, 22.500.
2.000 Oro, 23.000.
200 Oro, 23.200.
1.000 Oro, 23.100
2.000 Oro, 23.000.
4.400 Oro, 22.900.
4.400 Oro, 23.000.
1.870.000 Deuda Interna 7-1, 84.
3.500.000 Bco. del Est. 18-6, 75 OD.
3.180.000 Bco. del Est. 10-6, 75
1.000 Deb. Tarapacá, Ta. s., 395.
500 Banco de Chile, 5.800 OD.
1.878 Banco de Chile, 5.800.
330 Banco de Chile, 5.800 OD.
274 Banco de Chile, 5.800.
8.000 Banco Español, 380 OD.
3.000 Banco Español, 380.
400 Banco Hipotecario, 850 OD.
2.500 Banco de Osorno, 236.
1.000 Bco. Sud Americano, 600.
22.000 Condoriaco, 13.
800 Condoriaco, 12.
1.500 Disputada, 400.
1.300 Disputada, enero 6, 430.
4.000 Disputada, enero 6, 440.
2.000 Disputada, enero 6, 445.
900 Disputada, 430.
1.000 Disputada, enero 6, 450.
1.600 Disputada, 430.
3.000 Disputada, enero 6, 450.
400 Disputada, 430.
2.000 Disputada, enero 6, 450.
2.000 Disputada, 430.
2.000 Disputada, enero 6, 445.
5.000 Disputada, 430.
1.100 Disputada, enero 6, 450.
1.000 Disputada, 430.
500 Disputada, enero 6, 450.
800 Disputada, 430.
500 Disputada, Dic. 16, 440.
800 Disputada, 430.
5.000 Disputada, enero 6, 450.
4.200 Disputada, 430.
5.000 Huanillos, 19.
4.000 Huanillos, 19 1|2.
10.000 Punta de Lobos, 70.
1.000 Tamaya, 130.
4.000 Tamaya, enero 6, 135.
17.500 Tamaya, enero 6, 130.
5.000 Tamaya, enero 6, 137.
1.000 Tamaya, 132.
1.000 Tamaya, enero 6, 137.
1.000 Tamaya, Dic. 16, 135.
1.000 Tamaya, enero 6, 136.
1.000 Tamaya, 130.
2.000 Tocopilla, 700.
900 Rupanco, 1.030.
300 T. del Fuego, 975.
1.200 T. del Fuego, 970.
500 T. del Fuego, 975.
1.500 T. del Fuego, 978.
30 T. del Fuego, 976.
300 T. del Fuego, 980.
500 T. del Fuego, 985.
900 T. del Fuego, 980.
100 T. del Fuego, 985.
600 T. del Fuego, 990.
1.000 T. del Fuego, 995.
200 T. del Fuego, 1.000.
1.900 T. del Fuego, 995
824 Viña C. y Toro, 143.
800 Lautaro, Dic. 16, 1.000.
3.100 Lautaro, 990.
300 Lautaro, Dic. 16, 1.010.
500 Lautaro, enero 6, 1.025.
7.000 Lautaro, 990.
400 Iquique Port., 325.
600 Caupolicán, 43.
4.312 Paños de Concep., 23 1|2 OD.
3.115 Paños de Tomé, 111
400 Rayonhil, 21 1|2.
1.000 Tej. El Salto, 50
1.000 Yarur, 305.
1.275 Bima, 88
1.100 Bima, 90.
1.800 C. Melón, 625.
500 C. Melón, 630.
3.950 C. Melón, 635.
1.000 C. Melón, 635 OD.
800 C. Melón, 630.
600 Cervecerías, 915.
2.000 Cervecerías, 912.
3.000 Cía. Industrial, 60.
13.700 Cía. Industrial, Oic. 16, 61.
11.100 Cía. Industrial, 60.
1.100 Copec, 179.
5.000 Copec, 180.
500 Copec, 180 OD.
1.000 Elect. Industrial, 84.
4.000 Electromat, 57.
3.084 Fr. Químicos, 53.
400 Fósforos, 140.
1.077 Gas de Stgo., 100.
7.769 Gas de Stgo., 102.
1.200 Interoceánica, 49.
500 Interoceánica, 60.
21.580 Interoceánica, 62.
1.900 Interoceánica, 63.
7.300 Interoceánica, 63 OD.
300 Loza de Penco, 49.
600 Loza de Penco, 48.
2.000 Lucchetti, 53.
2.410 Pap. y Cartones, 630.
600 Pap. y Cartones, 630 OD.
2.500 Pap. y Cartones, 625.
1.000 Polpaico, 215.
1.000 Ref. de Viña, 305.
300 Refractarios, 40 OD.
2.893 Renta Urbana, 265.
100 Renta Urbana, 268.
1.300 Renta Urbana, 265.
600 Renta Urbana, 265 OD.
1.463 Renta Urbana, 265.
50 Sogeco, 75.
300 Tabacos, 122
8.600 Vapores, 680.
1.000 Vapores, enero 6, 720.
9.400 Vapores, enero 6, 730.
2.900 Vapores, enero 6, 735.
6.100 Vapores, enero 6, 730.
2.400 Cic., 121.
500 Cobre Cerrillos, 30.
14.000 Penas, 21.
14.000 Penas, 21 1|4.
11.000 Penas, 21.
2.000 Indac, 58.
2.000 Madeco, 129.
2.000 Madeco, 121.
7.000 Madeco, 122.
1.000 Madeco, 123.
500 Madeco, 121.
2.000 Madeco, 122.
3.500 Madeco, enero 6, 126.
3.000 Madeco, 122.
7.500 Madeco, 123.
1.300 Madeco, enero 6, 125.
3.000 Mecánica Ind., 54.
5.000 Socomstal, 117.
5.000 Socomstal, 117.

Operaciones del 1.o de diciembre, de 12 a 13 horas:

5.800 Oro, 22.800.
1.000 Oro, 22.750.
1.000 Oro, 22.700.
10.000 Oro, 22.600.
500.000 Caja 6 3|4, 55 1|2.
100.000 Caja 6 3|4, 56 OD.
430.000 Hip. Chile, 10-6, 75.
7.700.000 Hip. Chile 10-6, 75.
800.000 Hip. Chile 10-6, 75.
3.250.000 Hip. Chile, 10-6, 75 OD.
2 Banco Central, 30.000.
3 Banco Central, 27.000.
76 Banco de Chile, 5.800.
180 Banco de Chile, 5.790 OD
300 Banco de Chile, 5.790.
180 Banco de Crédito, 255.
3.000 Banco Español, 380.
1.000 Banco Hipotecario, 835 OD.
3.000 Condoriaco, 13.
1.100 Disputada, 430.
3.000 Disputada, enero 6, 440.
30.000 Huanillos, 20.
2.400 Disputada, 430.
10.000 Presidenta, 18.
8.000 Monserrat, 78.
2.000 Tamaya, enero 6, 135.

Cambio Libre

Moneda	Comprador	Vendedor
Dólar cheque	1.080.—	1.090.—
Dólar billete	1.080.—	1.092.—
Nacional billete	14.60	15.60
Soles peruanos	42.—	44.—
Bolivianos	0.07	0.10
Uruguayos	102.—	107.—
Cruzeiros	7.40	8.20
Libras est.	3.010.—	3.060.—
Francos suizos	250.—	258.—
Liras		1.80
Francos franc.		2.65
Pesetas		21.30
Marco	256.—	262.—

SOCIEDADES ANONIMAS

SAAVEDRA BENARD: diciembre 2 a diciembre 12; neto $ 12.00, diciembre 21 en sus oficinas.

ELECTRICIDAD INDUSTRIAL: diciembre 4 a diciembre 23; neto $ 1.64, diciembre 23 en Banco de Chile.

BANCO CENTRAL: diciembre 2 a diciembre 5; junta ordinaria, diciembre 5. Elección representante en el directorio.

CERVECERIAS: diciembre 3 a diciembre 17; junta extraordinaria, diciembre 17. Tratar asuntos varios.

PRECIOS AL CIERRE

	Nov. 28	Dic. 1.o	Fluct.
ORO FISICO	22.350	22.600	
BONOS FISCALES			
Deuda Interna, 7-1	84	84 c	
Garantía 7-1	84	84 c	
Pavimentación, 7-1	84	84 c	
BONOS MUNICIPALES			
Mun. Stgo., 8-1	87	87 n	
BONOS HIPOTECARIOS			
Hip. Chile, 10-6	75	75 c	
Bco. Estado, 10-6	75	75	
BONOS SALITREROS			
Tarapacá O|A	395	395	
Tarapacá Ch|A	410	410 n	
Tarapacá Ch|N	365	365 c	
Tarapacá G|N	370	370 c	
BANCARIAS			
Central	31.000	27.000	—4.000
Crédito	255	255	
Curicó	140	140 c	
Chile	5.780	5.790	+10
Edwards	600 c	600 c	
Español	375	380	+5
Hipotecario	835	835	
Israelita	345	345 n	
Italiano	180	180 n	
Osorno	236	236 v	
Sud Americano	595	600 t	+5
Talca	330 n	330	
MINERAS			
Andacollo	2¾	2¾ n	
Auxanquilcha	106	106 c	
Carahue	3 n	3 n	
Carmen	2¼ n	2¼ n	
Condoriaco	12½ n	13	+½
Chañaral	10 n	10 c	
Disputada	400 cp	420	+30
Huanillos	18½	20	+1½
Merceditas	18	18 n	
Monserrat	75	78	+3
Ocuri	410	410 n	
Oruro	750 n	750 c	
Presidenta	18 v	18	
Punta de Lobos	69	70	+1
Tamaya	127 cp	135 tp	+8
Tocopilla	700	700	
AGRICOLAS Y GANADERAS			
Aisén	5.700 v	5.500 v	—200
Claneí	1.000 c	1.000 c	
Copihue	60 n	60	
Rupanco	1.050 c	1.030	—20
Tierra del Fuego	960	1.029 cp	+30
Viña Concha y Toro	142	143	+1

	Nov. 28	Dic. 1.o	Fluct.
SALITRERAS			
Anglo Lautaro "C"	996		
Iquique	320	990	
Tarapacá	215	225	
		230	+15
TEXTILES			
Caupolicán	42 v	42	
Chilteco	79	79	
Flap	65	70	
Lino	900	65	
P. Bellavista	75 n	900 c	
Paños Concepción	23¼ n	75 v	
Paños de Tomé	111	34 c	
Rayonhil "B"	32	111 c	+4
Sederías Viña	37 n	31½ c	
Sumar	210	35	+1½
Tejidos El Salto	50	210 c	
Textil Viña	39	50 c	
Yarur	30A c	38 c	
		300 v	+7
INDUSTRIALES Y VARIAS			
Agencias Graham	70	70 c	
Arrocera Ega	100	106 c	
Bima	87	90 c	
Carozzi	131 n	131 v	+4
Cemento Melón	620	628	
Cervecerías	917	910 v	+7
Cintolesi	34	34 c	
Colorantes	63	63 v	
Cía. Industrial	61 v	60	
Copec	174 c	178 v	+4
Elect. Industrial	83	85	+2
Electromat	57	57 n	
Farmo Química	53	53	
Feria Regional Ranca gua	170	170 c	
Fósforos	139	140	
Gas de Stgo.	100 c	102	+2
Iansa	320 v	320 n	
Interamericana	48 c	49	+1
Interoceánica	60	62	+2
Loza de Penco	48	48	
Lucchetti	50 n	52	
Mol. El Globo	105 v	100	
Muelles	16½	16½ c	+1
Pap. y Cartones	628 c	614	
Polpaico	215 v	215	
Refractarios	40 c	42 c	+2
Refinería de Viña	300 c	305	+5
Renta Urbana	265 c	265	
Saavedra Benard	275	275	
Tabacos	122	122	
Tattersall	170	170 c	
Teléfonos	93 n	93	
T. de Panimávida	40 v	43 c	
Vapores	650	675	+4
Vidrios Planos	220 c	230	+5
Volcán	85	85	
METALURGICAS			
Cic	119	120	
Cobre Cerrillos	30 v	30 c	
Electro Met.	116	118 v	+2
Fensa	21¼	21 v	
Indac	58	59	+1
Madeco	123 tm	124 c	
Mademsa	79	79 cm	
Mec. Industrial	54	53	

COBRE EN LONDRES

PRIMERA RUEDA
£ por toneladas largas

Disponible: £ 227.10.0, comprador.
£ 228.0.0, vendedor.
Fluctuación: £ 0.10.0, baja.
A 90 días: £ 227.10.0, comprador.
£ 227.15.0, vendedor.
Fluctuación: £ 0.10.0, baja.
Tendencia: Sostenida.
Ventas: 1.455 toneladas largas.

SEGUNDA RUEDA

Disponible: £ 227.5.0, comprador.
u 227.15.0, vendedor.
Fluctuación: £ 0.5.0, baja.
A 90 días: £ 227.5.0, comprador.
£ 227.15.0, vendedor.
Fluctuación: £ 0.5.0, baja.
Tendencia: Sostenida calmada.
Ventas: 225 toneladas largas.

MARCAS COMERCIALES

Marcas comerciales solicitadas del 13 al 26 de Noviembre, inclusive.

1.o de Diciembre de 1958.

Clase 4.—Metales, cerrajería, ferretería.— "JUMBO", "ELEFANTE", "GIGANTE".
Clase 5.—Substancias minerales elaboradas.— "ESCON".
Clase 7.—Piedras elaboradas, cemento, cales.— "METALIC", "PAVIPLEX", "VINOL", "PAVINOL".
Clase 8.—Arbolea y vegetales.— "ELITE".
Clase 12.—Caucho, guaperchas, corcho.— "ESCON".
Clase 14.—Pieles y cueros sin curtir.— "CUEROFLEX".
Clase 15.—Pieles y cueros curtidos.— "CUEROFLEX".
Clase 19.—Aceites y grasas lubricantes.— "ESCON", "FIDELITONE".
Clase 20.—Adhesivos, pinturas, barnices.— "ENDURIT", "DUROFAX", "MUROTEX", "POLTEX", "SOQUINOX", "NOOXID", "LUXMIRA".
Clase 21.—Productos para lavar y limpiar.— "ARESOL", "CETAPOL", "OCEAOO", "RIFIT", "CUBO", "NEOLIN", "ROCA", "ZETA", "HYDROL", "PIONERO", "SUPERMAN", "TRINEO", "LUMINOSO".
Clase 28.—Herramientas, cuchillería.— "UTRILON", "JUMBO".
Clase 29.—Máquinas de coser, tejer, etc.— "CASTILLA".
Clase 34.—Refrigeradores, filtros.— "CONSTELLATION".
Clase 36.—Maquinaria y vehículos.— "TRANSCO", "J. & J.", "TITON", "CHLORIDE", "BICC" "BICC" (etiqueta).
Clase 37.—Telégrafos, teléfonos, radios.— "VISOR".
Clase 40.—Recipientes de madera.— "UTRILON".
Clase 41.—Recipientes de vidrio, porcelana.— "REGAL", "UTRILON".
Clase 45.—Telas y tejidos.— "DE LOS REYES", "LINEN SUPER", "PULIMERIZADO".
Clase 47.—Ropa de vestir.— "THE GRANGE", "THE OLD GRANGONIAN", "MC. MILLAN", "MC. STEVENS", "CASA CARBO", "GINA", "EDMONT", "R. y K. ORIGINALS", "ERIKS-STYLE", "EL DELANTAL".
Clase 48.—Artículos de pasamanería, botonería.— "CABEZA DE ZORRO" (etiqueta), "UTRILON".
Clase 49.—Plumas de adorno.— "UTRILON".
Clase 50.—Calzado.— "LIDO", "VENEZIA", "CHANEL", "NAPOLI", "HAWAIANAS", "RAGLAN", "CUEROFLEX".
Clase 52.—Carteras, paraguas.— "UTRILON", "CUEROFLEX".
Clase 53.—Papel de fumar y artículos para fumadores.— "UTRILON".
Clase 56.—Instrumentos de tocador.— "FREDDY", "UTRILON".
Clase 57.—Productos de perfumería y tocador.— "HI-SOCIETY (ALTA SOCIEDAD)", "OKASA", "REAL", "PALMERS", "SUPERMAN", "C. F.", "E. P.", "RUDI", "BLUE GRASS", "BLUE GRASS" (etiqueta),"RUDY", "SILVER SPRAY", "GOLD SPRAY", "CHERY", "TOURIST", "YALCO", "YAXA", "SUSI", "MILK-MAID", "PINAUD".
Clase 59.—Grasas comestibles.— "BANDA AZUL".
Clase 60.—Leche y productos de lechería.— "VASOLASTINA", "CHEF BOY-AR-DEE".
Clase 61.—Aliños y condimentos.— "SUPER POMAROLA", "VASOLASTINA", "CORN FLAKES".
Clase 62.—Productos vegetales comestibles.— "CORN FLAKES", "MELBHA" (4 etiquetas).
Clase 63.—Harinas, fideos.— "SUPER POMAROLA", "FLOCOS", "OVALLE", "CORN FLAKES", "MOLINOS".
Clase 64.—Conservas alimenticias no dulces.— "SUPER POMAROLA", "REGINA", "CORN FLAKES".
Clase 65.—Té, café, yerba mate.— "EFINGE", "FARAON", "NILO", "ORQUIDEA".
Clase 66.—Galletería, pastelería, confitería.— "TOFFI", "WEZEK ENN", "HUCKE", "MIGNON", "HUCKE", "APOLO", "NEGRITA".
Clase 67.—Alimentos especiales para niños y enfermos.— "SUPER POMAROLA", "CEREALECTA", "CORN FLAKES".
Clase 68.—Bebidas analcohólicas, heladas.— "WALL'S".
Clase 69.—Vinos y licores.— "VALLE DE ICA", "VILLA DE PICA", "SOL DE ICA", "CINZANO DRY", "ARDLENGO", "SAMOVAR".
Clase 70.—Alimento para animales y aves.— "SUPER", "SUPER POMAROLA", "IMPULSO", "CORN FLAKES".
Clase 71.—Cigarros, cigarrillos.— "PRINCE OF BLENDS".
Clase 72.—Juegos y juguetes.— "MATCH", "STADIUM", "FAMOS", "MAGIC DERBY", "UTRILON".
Clase 73.—Talabartería, maletería, etc.— "UTRILON", "CUEROFLEX".
Clase 74.—Telas y ropa impermeable.— "UTRILON", "PAVIPLEX", "VINOL", "PAVINOL".
Clase 75.—Medicinas y productos químicos y farmacéuticos.— "AQUAVAC", "CAROTAN", "BARALYME", "MAKROLON", "ANTURIDIN", "CHATELET", "OEASA", "LENTOSIL", "PAUBIL", "ASUNTOL", "AGALLOL-BAYER", "CERENOX-SPECIAL", "ORINASE", "W F 40", "MEPHALGIN", "AMEPIN", "HUMATIN", "DITRAN", "CATRON", "DELTAFLUORENE", "BSCOS", "FERRARON", "CORN FLAKES", "TIBMILE MARENGO", "BROMOQUININA-E. W. GROVE", "TROPHISINA", "RIGIDEX", "SEDOMAX", "DORMIPLEX", "HIDROCLOTRIDE", "DICLOTRIDE", "PARAL", "FANIDAZINA", "BRESTAN", "BLUE-STAR S. L.-609", "MILTRAX", "MILUTRAX", "VI-DEL-TRAX", "SINDROX", "TRIDEX", "MPS"L", "MEPHISOLON", "MEPRISOL", "SECALOLNA", "EFORTYL", "TORTYL", "ESPORSAN", "MYOBELAX", "PENTOMAT", "MEPROPENTIL", "CARBANEUROL", "INAPET", "CARBAMET", "MIOLEX", "MIOPLEXIN", "MIOPLEX", "RESASTRIN", "ASTRIBRESIN", "DIARRESIN", "RESICOLIN", "METOCARBOL", "PALFIUM", "UEFRIUM", "DAURON", "EXAGAM", "DULZORINA", "GRAMICIN", "PITUITROL", "SINTESTROL", "SUFELGE TAFRONIDA", "ASTRAFUELES", "J. & J."

Clase 77.—Instrumentos y útiles médicos, etc.— "YAM", "SORGET", "ASTRAPULES", "J. & J.", "UTRILON".

Clase 79.—Aparatos cinematográficos y fotográficos.— "FERRER".

Clase 81.—Artículos de escritorio, impresos no periódicos.— "VISOR", "PAPUCITO", "UTRILON", "POR CARIÑO A SU ROPA", "DEJA LA ROPA CON OLOR A LIMPIO".

Clase 82.—Publicaciones periódicas.— "ENERGIA E INDUSTRIA", "RECONSTRUIR", "LA VOZ DE LA VICTORIA", "CINEMA", "SINTESIS", "INTERNACIONAL BANCARIO", "BOLESTRA", "EL HUASITO", "TECNICA Y CONSTRUCCION".

Nombres de Establecimientos Industriales y Comerciales

"ASTURIAS", hotel en la provincia de Santiago; "GROCERY PRODUCTS", establecimiento comercial de venta y distribución de abarrotes, en las provincias de Valparaíso y Concepción; "KENT", establecimiento comercial de modas y géneros, en la provincia de Valparaíso; "MAJESTIC", peluquería, en la provincia de Santiago; "DISTRIBUIDORA MAYO", rotisería, bar y fuente de soda, en la provincia de Santiago; establecimiento comercial de artículos de aseo, en la provincia de Santiago; "SOCOCHA", establecimiento comercial de representación, importación, exportación de artículos de las clases 1 a 83, en la provincia de Magallanes; "LAIDECO", línea aérea; "DEL TURISTA", establecimiento comercial de tejidos, en la provincia de Santiago; "VISOR", establecimiento comercial de radios y artefactos eléctricos, en la provincia de Santiago; "ASOCOM LTDA.", establecimiento comercial y asesoría técnica, en la provincia de Santiago; "CAJITA DE MUSICA", audición radial; "MONARCH", establecimiento comercial de distribución de películas cinematográficas, en la provincia de Santiago; "AMERICAN FOREIGN INSURANCE ASSOCIATION" y "AMERICAN FOREIGN INSURANCE ASSOCIATION AFIA", compañías de seguros en general; "OVALLE", establecimiento molinero; "SONCO", empresa o sociedad constructora; "ECO", oficina de publicidad, propaganda y relaciones públicas, en la provincia de Santiago; "LUFTHANSA", empresa de navegación aérea, agencias de viaje, en las provincias de Santiago, Valparaíso, Concepción y Cautín; "MITA", razón social de fabricación de géneros; "TRICOT", establecimiento comercial de tejidos de punto, en todas las provincias de Chile, con excepción de Santiago; "FILMUNION", sociedad distribuidora de películas cinematográficas, en la provincia de Santiago; "KARMY", joyería y relojería, en todas las provincias de Chile; "MARLY", fábrica de pantalones. Tienda de artículos de tocador y de aseo, en la provincia de Santiago; "SODICAR", sociedad distribuidora de carne, en la provincia de Santiago; "BAMBINO", fábrica de dulces; "CAN-CAN", zapatería, en la provincia de Santiago; "TODO-BARATO", establecimiento comercial, en las provincias de Santiago, Valparaíso, Atacama y Coquimbo; "FESTIVAL DE LAS CIEN GUITARRAS", conjunto folklórico musical; "AMERICAN CHIC", establecimiento comercial de ropa en general, en la provincia de Santiago. Establecimiento industrial de ropa en general; "CASA CARBO", establecimiento comercial de artículos de la clase 47, en la provincia de Santiago; "SMIRNOW", talleres gráficos, imprenta y litografía, en la provincia de Santiago; "INMOBILIARIA OTBCH", predio urbano, en la provincia de Santiago; "EDIFICIO EDISON", predio urbano, en la provincia de Santiago; "LA CORONA", librería y almacén de música, en las provincias de Valparaíso, Concepción y Cautín; "GINA", establecimiento comercial, en la provincia de Santiago; "MAYA", maestranza de galpones metálicos; "NOVELTY", tienda de artículos de cuero y carteras, en la provincia de Santiago; "TEATRO DE LA CALLE", audición radial; "AMERICANTEX", establecimiento industrial de ropa de vestir; "EL DELANTAL", establecimiento comercial de artículos de la clase 47, en la provincia de Santiago; "HO-LIFE (HOGAR LIMPIO, HOGAR FELIZ)", establecimiento comercial de artículos de aseo y ornato del hogar (recuerdos de turismo), en la provincia de Llanquihue; "QUIMISANA", fuente de soda y similares, en la provincia de Valparaíso; "GIGANTE", establecimiento industrial metalúrgico; "CUEROFLEX", fábrica de artículos de las clases 14, 18, 50, 53 y 73. Establecimiento comercial de artículos de las clases 14, 18, 50, 53 y 73, en la provincia de Santiago; "ALEXANDERS HOTEL", hotel, restaurante, bar y hotel, en la provincia de Santiago; "LAS FANTASIAS", joyería y relojería, en la provincia de Ñuble; "MANUEL RODRIGUEZ LTDA.", empresa productora y distribuidora de películas cinematográficas; "OLIMPIA", un gimnasio, en la provincia de Santiago; "ACREEDORES IGNORADOS", programa radial; "S y S", establecimiento comercial de confitería, en la provincia de Santiago.

Se da este aviso para las oposiciones a que haya lugar, las cuales deberán presentarse en la Oficina de Marcas, Teatinos 50, en el plazo de treinta días, a contar desde la última publicación.

Las etiquetas que acompañan a estas marcas se exhiben en las vitrinas de este Departamento.

El Director del Departamento de Industrias

1, 2 y 3 de diciembre de 1958.

CEMENTERIO GENERAL

Se advierte al público interesado que nichos situados en los Pabellones, Galerías y Muros de Circunvalación que más abajo se indican y que a la fecha están vencidos, y que no fueren renovados dentro de los diez días siguientes al primero de esta publicación, serán desocupados y sepultados en fosa común, sin mayor responsabilidad para el Establecimiento de acuerdo con lo dispuesto en el Art. N.o 16 del Reglamento General de Cementerios. (Decto. N.o 421, del 14 de abril de 1932).

NICHOS DE ADULTOS

PABELLON 3.— 693, Eustaquia Asaín C.; 761, Fernando Guzmán S.

PABELLONES 17 y 20.— 31, Leonel Parraguéz; 62, María Sepúlveda S.

PABELLON 21.— 154, Enrique Gambos; 282, Eduardo Román U.; 297, Pedro Reinoso M.; 298, Alba Bravo P.; 319, Juan Cisterna J.; 330, Enrique Fernández.

GALERIA 1.— 611, Zulema Beltrán P.; 826, Pedro Pérez Cortés.

GALERIA 2.— 1147, Alfredo Loyola; 1212, Francisco Cruzat E.; 1213, Augusto Lillo G.; 1233, Ada Márquez B.; 1255, Francisco Villouta S.; 1538, Elena Ugalde Jaña; 1754, Blanca Saldivia P.

GALERIA 7.— 6249, Gilberto Delgado V.; 6678, Carmela Vásquez C.; 7252, Felipe Meneses F.; 7213, Benita Canales; 7317, Carlos Santa Cruz; 7529, Ana Peñaloza Castro; 7701, Manuel Iturriaga; 7753, Gumercinda Navarrete S.; 7797, Juana Carrasco; 7849, Erasmo Silva Silva.

GALERIA 8.— 8938, María García P.; 9061, Filomena Lagos; 9530, Floridor Guerra B.; 10852, Ramón Osorio O.; 11832, Rudecindo Quezada; 11856, Adolfo Pino Pino.

GALERIA 9.— 12104, Carolina Longa A.; 13016, Marcelino Bernales; 13110, Héctor Montenegro.

GALERIA 11.— 670, Sara Araya Lucero; 983, José Adasme Berríos; 995, Rosa Rojas A.; 1003, Dorioleta Villalobos H.; 1027, Ana Baeza S.; 1211, Leonarda Fuentes P.; 1295, María Campos P.; 1338, Margarita Banda D.; 1375, Elena Céspedes C.; 1378, José Millar S.; 1474, Miguel Sánchez J.; 1458, Aída Valenzuela; 1665, Juana Farías P. 1807, Teresa Romero M.

SECC. NORTE LADRILLO.— 176, Angel Calduch E.; 207, Hilda Jiménez; 822, Cupertina Espinoza C.; 857, Primitivo Malagueño G.; 939, Gumercindo Espinoza R.; 956, Guillermo Mc-Kerrov.

SECC. NORTE PIEDRA.— 1407, Cándido de Abajo R.; 1684, José Vergara Montero.

NOTA.—En conformidad al Decreto-Ley N.o 421, del 14-IV-1932, esta publicación se hace durante diez días de cada mes (1.o al 10, incl., de diciembre de 1958) y en un solo diario.

SANTIAGO, 1.o de diciembre de 1958.

EL ADMINISTRADOR

FUERZA AEREA DE CHILE

PROPUESTA PUBLICA

Se llama a PROPUESTA PUBLICA para proveer a la Fuerza Aérea de Chile durante el año 1959, por una partida de tenidas color gris perla.

Bases y demás antecedentes relacionados con esta propuesta, podrán solicitarse diariamente al Departamento de Adquisiciones y Finanzas, Sub. Departamento de Adquisiciones en el País, 2.o piso, Oficina B-52, Ministerio de Defensa Nacional, haciéndose presente que, sólo se entregarán a los interesados que presenten documentos que los acrediten como representantes autorizados de firmas solventes, que puedan responder a las exigencias de esta propuesta, la que será abierta el día lunes 15 de diciembre de 1958, a las 16 horas, en la Oficina del señor Comandante del Material, 2.o piso, Oficina B-22, Ministerio de Defensa Nacional.

SANTIAGO, 2 de diciembre de 1958.

EL COMANDANTE DEL MATERIAL

MUNICIPALIDAD DE SANTIAGO
DIRECCION DE PAVIMENTACION

Inscripción Especial de Contratistas

PROPUESTA NUEVA PLANTA DE ASFALTO

Llámase a inscripción especial de Contratistas en cada una de las especialidades de hormigón armado y estructuras metálicas, con el objeto de optar a las Propuestas Públicas para la construcción de las obras civiles de la nueva Planta de Asfalto de la Dirección de Pavimentación de Santiago.

Antecedentes y condiciones, en Valentín Letelier 13, oficina del Ingeniero-Jefe del Departamento de Obras Nuevas, de 14.30 a 17.30. La inscripción estará abierta del 1.o al 13 de diciembre del presente año.

El Director de Pavimentación.

MUNICIPALIDAD DE SANTIAGO

A LOS CONDUCTORES DE VEHICULOS MOTORIZADOS

La Alcaldía Municipal de Santiago por Decretos nos. 3a. números 1.438 y 1.575, de 20 de agosto y 9 de septiembre del año en curso, ha resuelto lo siguiente:

MODIFICASE EL SENTIDO DE CIRCULACION EN LAS CALLES QUE SE INDICAN:

CALLE BULNES, tránsito de NORTE a SUR, solamente.
CALLE SOTOMAYOR, tránsito de NORTE a SUR, solamente, y
CALLE LIBERTAD, tránsito de SUR a NORTE, solamente, de conformidad a lo establecido en el inciso 2.o del Art. 221, de la ORDENANZA MUNICIPAL DEL TRANSITO.

GUILLERMO WORMALD DEL RIO
Director del Tránsito

GUIA PROFESIONAL

ABOGADOS

SANCHEZ DEL POZO
Especialmente asuntos y juicios matrimoniales, posesiones efectivas, particiones. Moneda 1137, oficina 16, fono 80813. 10-12.30 y 17.30-19 horas.
(GP) H|O F.

MANUEL CARTES
Nulidades matrimonio. Divorcios. Particiones. Juicios trabajo, arrendamientos. Cheques. Huérfanos 1294, oficina 42, fono 64559.
(GP) H|O C.

ADRIAN MOLINA
Abogado, Huérfanos 1294, oficina 42, Santiago; Lazo 1360, San Miguel. Jubilaciones, desahucios, juicios del trabajo, nulidades matrimonio.
(GP) H|O C.

NULIDADES MATRIMONIO, EXCLUSIVAMENTE
Abogado, Matías Cousiño 199, oficina 611. De 12-13 y 18-20 horas.
(GP) H|O C.

LAURA MULLER RAQUEL QUEZADA
Toda clase de juicios. Cuenta abogados competentes. Moneda 1137, oficina 66, fono 80917.
(GP) H|O

ELIAS NEGHME RODRIGUEZ
Juicios del trabajo, Ahumada 131 oficina 218, fono 88587.
(GP) H|O

ABOGADOS

RAQUEL KOGAN B.
Abogado. Atiende toda clase de asuntos. Compañía 1068, edificio Teatro Real. Tel. 84944. Atención 6 a 8 P. M.
(GP) 4-1.o-59 F.

ROBERTO SANHUEZA
Abogado
Bandera 485
Nulidades matrimonio, divorcios, particiones.
(GP) 10-12 F.

TECNICOS DENTALES

"RAPIDO"
Soldaduras dentales. Pasaje A. Edwards 39, entrepiso 111, entrada por Ahumada 312, fono 67178.
(GP) H|O C.

MATRONAS

SEÑORA PHERINY
Lord Cochrane 95
(GP) H|O C.

Parto sin dolor. Preparación. Sara San Martín — San F

Comedia de situaciones inesperadas está dando Lucho Córdoba en el Satch

Una comedia reidera, de acusado dinamismo, y llena de situaciones inesperadas es "El extraño mundo de Rosita", la pieza que está representando la Cía. Leguía-Córdoba en el Teatro Satch, desde el sábado pasado.

Esta obra es original de José López Rubio, el mismo autor de "Veinte del aire", que también se está dando en Santiago en otra sala, y en esta nueva producción el comediógrafo español, vuelve a poner de manifiesto su agudo sentido de la farsa y una sutil ironía para jugar a la sociedad de nuestro tiempo.

Los integrantes del mencionado elenco, hacen una lucida interpretación de los papeles de la comedia, destacándose con fuerte relieve la primera actriz Olvido Leguía, al componer un tipo que no vacilamos en considerar como una verdadera creación. La obra ocupa el cartel en funciones de tarde y noche.

VIERNES, BANDERA Y DANTE: "EL QUE SE FUE", EL UNICO PILOTO NAZI QUE SE PUDO FUGAR

Narrado hace poco por la famosa revista Readers Digest, este caso constituye la única e increíble historia de la fuga de un piloto de la Luftwaffe, Franz von Werra, que fue hecho prisionero de los ingleses durante la guerra: papel que ahora personifica HARDY KRUGER. Una producción de la Organización Rank que los teatros Bandera y Dante estrenarán el viernes.

Debut del conjunto artístico chino quedó fijado para la próxima semana

Declaraciones del empresario chileno del Caupolicán, Sergio Venturino V.

La anunciada visita a Santiago, del Conjunto Artístico y Acrobático de China, ha despertado la más viva y explicable curiosidad entre nuestro público, motivo por el cual hemos creído de interés para nuestros lectores solicitar algunos pormenores sobre dicha temporada al señor Sergio Venturino Varas, el dinámico promotor de espectáculos del Teatro Caupolicán, sala donde va a presentarse la famosa trouppe de Pekín.

El joven empresario nos recibe con visibles muestras de júbilo, adelantándose a mostrarnos un cablegrama, fechado en Montevideo, en el cual se le comunica que la Compañía, debutará en nuestra capital, en el curso de la semana próxima.

"La venida a Chile, de este conjunto —nos dice Venturino—, se ha retrasado por obra del éxito extraordinario que obtuvo primeramente en Río de Janeiro, donde debió prolongar su actuación durante diez días más de lo estipulado, y luego en Sao Paulo, donde se repitió la acogida triunfal del público, siendo igualmente necesario permanecer allí dos semanas suplementarias.

"En todas partes, añade, los artistas chinos han batido todos los records de entradas, despertando un entusiasmo jamás igualado en Sudamérica, por espectáculos extranjeros de esta naturaleza. Ahora acaba de debutar en el Teatro Solís de Montevideo, repitiendo el éxito obtenido en el Teatro Opera de Buenos Aires, donde sólo se presentan números de encumbrada categoría".

"Una vez terminada su temporada en la capital uruguaya, el Conjunto de Artistas de la China, viajará directamente a Santiago para presentarse en el Caupolicán, en los primeros días de la próxima semana. Por mi parte, añade Sergio Venturino, tengo el convencimiento de que nuestro público acogerá con especial agrado y simpatía este valioso espectáculo.

Los acróbatas son el fuerte del elenco artístico de Pekín, que anuncia su llegada a Santiago, para la próxima semana.

AUDICION TIO REMUS CELEBRA ANIVERSARIO

La popular audición infantil del Tío Remus celebrará en pocos días más su 12.o aniversario con una gran función que se llevará a cabo en el Teatro Satch, la que al mismo tiempo servirá para elegir al mejor artista infantil de todos los que intervinieron en los programas del año que termina.

El niño vencedor entre los participantes será obsequiado con un viaje a Buenos Aires en compañía de una persona de su familia.

CENTRAL Y ORIENTE ESTRENAN HOY "FROU FROU", FILM EN COLORES

Un grandioso estreno francés presentan desde hoy los cines Central y Oriente. Se trata de la comedia musical "FROU FROU", en Cinemascope y Eastmancolor, bajo la dirección de Augusto Genina.

Espectaculares números musicales y un derroche de colorido y desnudos artísticos forman la atracción de la película, en cuyo reparto figuran Dany Robin, Philippe Lemaire, Gino Cervi, Mischa Auer e Iván Desny.

HOY Gran Cine Sido
MATINEE 3.— P.M. VERMOUTH 7.— " NOCHE 10.— "
HUERFANOS 680-FONO 34366
MAYORES
DESESPERACION... ALCOHOL... DRAMAS CONSTANTES EN UNA VIDA AGITADA E infernal!
PRIMER PREMIO EN FESTIVAL DE BRUSELAS DE 1958.
GERARD PHILIPE
LILLI PALMER
ANOUK AIME
LEA PADOVANI en
"Los Amantes de Montparnasse"
(MONTPARNASSE 19)
La historia fatídica del pintor Modigliani!
FILMADA EN PANTALLA PANORAMICA
COPRODUCCION FRANCO-ITALIANA
Música de PAUL MISRAKI.
DISTRIBUYE "FILMUNION"

HOY Cine REX
MATINEE 3 - VERMOUTH 6.50 Y NOCHE 10 P.M.
MARISA ALLASIO
MAURIZIO ARENA
ETTORE MANNI
RENATO SALVATORI
en
ELLAS SON DIVINAS... Y ELLOS COMO SON...?
"POBRES pero... BELLAS"
(POVERI MA BELLI)
(PARA MAYORES)
DISTRIBUIDORA INTERNACIONAL FILMS

Compañía Cervecerías Unidas
ENTREGA DE TITULOS POR ACCIONES LIBERADAS
Se avisa a los señores accionistas que, desde el 28 de noviembre de 1958 quedarán a su disposición en las oficinas de la Compañía, los títulos correspondientes a la emisión liberada de 29 de septiembre de 1958, en la proporción de 0,22727 de acción por cada una de las acciones antiguas, los que serán entregados contra recibo y previo pago de $ 100, valor de emisión de cada título.
Para este objeto, los señores accionistas serán atendidos en la Gerencia General, en Valparaíso, calle Prat 725, 5.o piso, y en la Gerencia Comercial, en Santiago, calle Ahumada 131, 3.o piso, de 9 a 11.30 horas y de 15 a 17 horas.
Los señores accionistas que residen en otras localidades podrán reclamarlos en las oficinas de las fábricas de la Compañía o solicitarlos a la Gerencia General, casilla 29-V, Valparaíso.
EL GERENTE
Valparaíso, noviembre 26 de 1958.

Alameda · Mistral · HOY · Marconi · Hollywood
CINES UNIDOS
FONO 91254 - ROTATIVOS DE 1 P.M. - FONO 63994
CASA de NUMEROS — JACK PALANCE — BARBARA LANG — SINOPSIS Y AGREGADOS
MAGISTRAL PROGRAMA "METRO" DE ESTRENOS EXCLUSIVOS
GARDNER — GRANGER — NIVEN — LA CABAÑA
FONO 42867 - ROT. DE 1 P.M. - FONO 42889 - DE 2 P.M.
CLASE "LES GIRLS" ¡Y VEA UN MUNDO DE ENTRETENIMIENTO! GENE KELLY — MITZI GAYNOR — SINOPSIS Y AGREGADOS
DONNA DEE — JAMES CAGNEY — Amanjar O Desame — CinemaScope
Cine Sur · Rialto · Nuñoa · Minerva
FONO 61584 - ROT. DE 2 P.M. — LA ESTATUA DESNUDA — LA MUJER ROBADA
FONO 41067 - ROT. DE 2 P.M. — CONGO ADENTRO — LA FLECHA Y LA CRUZ
FONO 43456 - ROT. DE 2 P.M. — EL VAMPIRO NEGRO — CELOS TRAGICOS
FONO 91454 - DE 1 P.M. SOCIAL — TODA TUYA — MELODIA DEL DESIERTO — AMANTES SECRETOS
Municipal — SAN BERNARDO — ROT. DE 2 P.M. — VEINTITRES PASOS AL ABISMO — CANASTA DE CUENTOS MEXICANOS
Nacional — PUENTE ALTO — ROT. DE 2 P.M. — SIETE CIUDADES DE ORO — UN SABADO VIOLENTO · ALMA DE UNA PECADORA

CITY Mañana
DE 11 A.M. A 24 HORAS
¡Estreno Exclusivo!
MUCHOS AÑOS PARA APARENTAR INOCENCIA... DEMASIADO JOVENES PARA QUERER SER ADULTOS.
"VIDAS truncadas"
(NO TIME TO BE YOUNG)
con ROBERT VAUGHN
Roger SMITH · Tom PITTMAN · Dorothy GREEN · Harry ANDERS · Kathy NOLAN · Sarah SELBY
(MAYORES)

INSTITUTO de EXTENSION MUSICAL UNIVERSIDAD de CHILE
VI FESTIVAL de MUSICA CHILENA
SEGUNDO CONCIERTO de CAMARA
MARTES 2 de DICIEMBRE
SALON de HONOR de la UNIVERSIDAD de CHILE
A LAS 19 HORAS
PROGRAMA: TOMAS LEFEVER: Cinco piezas para cuarteto de cuerdas, CUARTETO CHILE; ROBERTO FALABELLA: 'ADIVINANZAS' para coro mixto a capella, CORO de LA UNIVERSIDAD de CHILE, director MARCO DUSI
ABELARDO QUINTEROS: Tres cantos al espejo, YVONNE BOULANGER, contralto y CUARTETO SANTIAGO

CIA NACIONAL DE TEATROS
HOY CENTRAL-ORIENTE
ESTRENO SIMULTANEO MATINEE, VERMOUTH Y NOCHE
¡El PARIS DE SIEMPRE... DE ETERNA PICARDIA!
¡COLORES Y DESNUDOS ARTISTICOS!
DANY ROBIN — GINO CERVI — PHILIPPE LEMAIRE — IVAN DESNY
Frou-Frou
MARIE SABOURET
CINEMASCOPE
(MAYORES NO RECOMENDABLE PARA SEÑORITAS)
PRESENTA ALVAREZ GIMENEZ Y CIA. LTDA.

TEATRO OPERA HOY
CIA. BIM-BAM-BUM PRESENTA
"LO QUE NOS DEJO EL VIEJITO"
ALICIA MARQUEZ
TITA GRACIA
ZENAIDA GONZALEZ
CARLOS ROMANO
MANOLO GONZALEZ
ELBA UBILLA y LA REAPARICION DE IRIS DEL VALLE

9) ALHAJAS, JOYAS

NOVIOS! Para argollas de fabrica, Boston, Nueva York 68. (6) H.O C.

COMPRO oro, plata, compostura en general, niquelados, platinados, dorados. Alameda 846. (6) H.O C.

13) ARTICULOS p. HOGAR

17.000, COLCHON lana, relleno a la vista del cliente; colles para colchones, economicos en todos los tipos y medidas. Hechuras a domicilio. Galvez 1557, fono 51388. (13) H.O C.

REFRIGERADOR "Frigidaire", USA, 9,5 pies cúbicos, muy poco uso, vendo ocasión, en perfecto estado, $ 240.000. Lord Cochrane 1473. (13) 2-12 P.

18) ARRIENDOS OFRECEN

SE ARRIENDAN piezas con pensión. Amunátegui 46. (18) 2-12 P.

$ 15.000, departamento cuatro piezas; $ 4.000, dos piezas, luz, agua incluidos. Antártico 1939. Población Las Casas, por Mapocho, altura 5000. (18) 2-12 P.

30) CITACIONES VARIAS

PRIMERA COMPAÑIA DE BOMBEROS. — "Deber y Constancia".— De orden del señor director, cito a la Compañía a reunión extraordinaria para el jueves 4 del presente, a las 19 24 horas. Tabla: Modificaciones al reglamento de la Compañía.— El secretario. (30) 4-12 K.

33) COLEGIOS INSTRUCCION

CURSOS rápidos dactilografía, quince días; un mes. Taquigrafía, redacción comercial, ortografía. Puente 676, cuarto piso. (33) 8-12 P.

MODAS, corte y confección. Cursos rápidos. Profesora especialista. Alumnas confeccionan trajes primer mes. Clases diurnas, nocturnas. Diplomas válidos. Academia Nacional Corte y Confección. Rosas 1353. (33) H.O C.

$ 5.000, valor total curso dactilografía. Instituto "Alonso Figueroa". Catedral 1257. (33) 8-12 P.

ESCUELA Nacional Peluquería. Nuevos cursos, opción diploma. Catedral 1287. (33) 8-12 P.

ESCRITURA máquina, taquigrafía, redacción, ortografía, secretarias taquígrafas, dactilografías, cursos diurnos, vespertinos. Instituto de Contabilidad, fundado 1927, Santo Domingo 1030, fono 69595. (33) 10-12 P.

DIAZ GASCOGNE, Escuelas Politécnicas profesionales. Cursos duración 1 1/2 mes; matrícula abierta; contabilidad, taquigrafía, recuperación escolar, modas, corte, confección, moda infantil, cortador sastre tejidos máquina, peluquería completa, señoras, caballeros, niños. Enseñanza rápida, práctica individual. Diplomas profesionales. Internado femenino: señoritas provincias. Establecimiento de prestigio, reconocido oficialmente Supremo Gobierno, fundado 1914. Unica dirección, Monjitas 341, fono 26856. (33) 11-12 C.

36) CONSEJOS UTILES

CECILIA, cartomántica europea. Naipe inglés. Psicología. París 849 (esquina Londres). (36) 9-12 P.

37) CONSTRUCCION

PUERTAS y ventanas, surtido completo en standard. Hacemos persianas de medida. Fábrica Record, San Diego 143 (37) H.O C.

42) DOCUMENTOS EXTRAVIADOS

HABIENDOSE extraviado el cheque N.o 2568459, del Banco del Estado, Suc. Estación, por $ 38.000, queda nulo, por haberse dado el aviso correspondiente. (42) 3-12 C.

55) JUDICIALES Y LEGALES

SEGUNDO JUZGADO CIVIL MAYOR Cuantía Santiago, expediente 23814, "Salazar, Luis-Muñoz, Inés", nulidad matrimonio. Veintiuno noviembre último dictose siguiente auto prueba: Por evacuado, trámite rebeldía. Vistos: Recibese causa prueba fijándose hecho controvertido siguiente: Lugar que partes tenian domicilio o residencia legal durante tres meses anteriores matrimonio.— Pobleta.— Ella Cecrio.— Lo que notifico a Inés Muñoz Herrera.— Secretaria. (55) 26-11, y 1.o y 3-12 P.

55) JUDICIALES Y LEGALES

EN SECRETARIA SEGUNDO JUZGAdo Civil, el cuatro diciembre próximo, diez horas, procederá ampliación inventario solemne bienes quedados fallecimiento doña Carolina de la Fuente Santa María.— Secretaria. (55) 29-11, y 1.o y 3-12 P.

SEGUNDO JUZGADO CIVIL concedió a Nicolás Segundo, Luisa del Rosario, Clara Antonia, Fresia y Eugenio Silva Vidal, posesión efectiva de doña Ester Silva Vidal. (55) 29-11, y 1.o y 3-12 P.

SEGUNDO JUZGADO CIVIL concedió a Isabel Vásquez Araya posesión efectiva de doña Jululia Hortensia Araya Cofré, sin perjuicio derechos cónyuge sobreviviente, don Toral Alfredo Vásquez Cofré. Inventario solemne practicaré mi oficina el cinco diciembre próximo, a las diez horas.— Secretaria. (55) 29-11, y 1.o y 3-12 P.

POR RESOLUCION 9 OCTUBRE 1958, dictada Segundo Juzgado Civil Mayor Cuantía Santiago, en quiebra Dib Jottar Issa, ordenose tener presentadas siguientes proposiciones convenio, fijándose celebración Junta Acreedores el 16 de diciembre próximo, a las 10 horas: cancelación 20 o|o créditos, condonándose 80 o|o, pago que efectuará la persona a quien se le transfiera el activo y pasivo fallido. Facultase Síndico para transferir activo y pasivo fallido a Sociedad Dib Jottar y Cía. Ltda., por haber hecho ésta fuertes pagos en beneficio fallido. Transferidos bienes a sociedad nombrada, ésta tendrá plazo noventa días, contados desde que quede aprobado convenio resolución ejecutoriada para cancelar créditos. — Secretario. (55) 29-11, y 1.o y 3-12 P.

PRIMER JUZGADO CIVIL, RESOLUción veintiuno noviembre presente año, concedió posesión efectiva herencia intestada José Dibnisio Correa Fuenzalida, a María Mercedes, Mario Ismael, Héctor Alejandro y María Inés Correa Letelier, sin perjuicio derechos cónyuge sobreviviente, Mercedes Letelier de Correa.— El Secretario. (55) 3-12 P.

POR RESOLUCION QUINTO JUZGAdo Civil, Mayor Cuantía, cítase a parientes de la demente María Navarro Carvajal, a la audiencia del 5 de diciembre, a las 10 horas, tratar sobre interdicción de la demente.— El Secretario. (55) 3-12 C.

QUINTO JUZGADO CIVIL MAYOR Cuantía, concedió posesión efectiva herencia intestada de Francisca Humberto Inostrosa Rojas, a María Luisa Belair Carvajal, sin perjuicio sus derechos como cónyuge.— Secretario. (55) 3-12 P.

NOTIFICACION.— ANTE QUINTO Juzgado Civil Mayor Cuantía, Santiago, presentose Amanda Alvarez Gallardo, domiciliada Av. Siglo Veinte 102, interponiendo demanda nulidad matrimonio celebrado 13 abril 1944, ante Oficial Civil Circunscripción San Isidro, departamento Santiago, contra cónyuge, Raúl Humberto Salinas Alarcón, empleado, cuyo domicilio ignora. Fundamenta acción en que contrayentes no tenían domicilio ni residencia legales dentro esa circunscripción. Primer otrosí, documento; segundo, notificación por avisos; tercero, designación domicilio radio urbano, bajo apercibimiento legal; cuarto, patrocinio y poder. Juzgado proveyó: Santiago, 20 mayo 1958. Por interpuesta la demanda, traslado; al segundo otrosí, practíquense averiguaciones en Correos y Telégrafos, Carabineros e Identificación, oficiándose. Al primero y tercero, como se pide, y al cuarto, téngase presente.— Eduardo Ramírez.— Julia Manterola. — Posteriormente, cumplidas diligencias decretadas, Juzgado ordenó notificar demandado por medio cuatro avisos en diarios "El Debate" y "La Nación", sin perjuicio correspondiente inserción "Diario Oficial". En consecuencia, notifico a Raúl Humberto Salinas Alarcón, demanda y providencias insertas.— Secretario. (55) 3-12 P.

SEGUNDO JUZGADO CIVIL CONCEdió a Muriel del Carmen y Alvaro Larrondo Perry, posesión efectiva de don Luis Larrondo Varela, sin perjuicio derechos cónyuge sobreviviente, doña María Josefina Perry Angleda. Inventario solemne practicaré el seis actual, diez horas.— Secretaria. (55) 4-12 P.

PRIMER JUZGADO CIVIL MAYOR Cuantía, concedió posesión efectiva herencia intestada Carlos Morales Alvarado, a Carlos Enrique y Lucila Victorina Morales Salazar, sin perjuicio derechos cónyuge sobreviviente, Victorina Salazar Quiroga. Inventario solemne practicaré 10 actual, 11 horas. Bandera 343.— El secretario. (55) 4-12 P.

Palabras Cruzadas

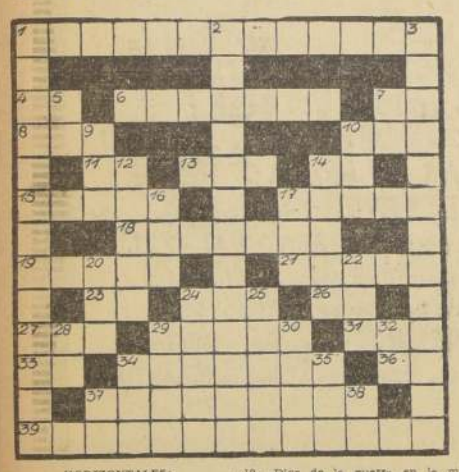

HORIZONTALES:

1.—El que escarmienta.
4.—Nombre de una consonante.
6.—Moderado o parado con el freno.
7.—1.100.
8.—Nombre de mujer.
10.—Hermano del padre.
11.—Una de las virtudes teologales.
13.—Dinero (Fam.)
14.—Punto cardinal.
15.—Termina.
17.—Fruto de la morera (Pl.)
18.—(José), general uruguayo (1764-1850). Héroe nacional, prisionero de Francia durante treinta años, hasta su muerte en Curuguatí, Paraguay.
19.—Cereal.
21.—Chil. Nombre de una especie de haya.
23.—Prepos. Bajo, debajo de.
24.—Adverbio de cantidad.
26.—Su Servidor.
27.—De gorra, de pegote.
29.—Quites la vida.
31.—Ave corredora de Australia.
33.—Diptongo.
34.—Instrumento de acero para graber metales (Pl.)
36.—Regale, entregué.
37.—Huesos de la cabeza de un muerto en estado esquelético.
39.—Palabra que imita el sonido de lo que significa.

VERTICALES:

1.—Insecto coleóptero de color verde azulado que roe las hojas de la vid.
2.—Dícese del medicamento que sirve para limpiar y purificar.
3.—Que volvió a constituirse. (Fem.)
5.—Preposición.
7.—Pron. posesivo.
9.—Asociación del Fútbol Argentino (sigla).
10.—Dios de la guerra en la mitología de los pueblos germánicos.
12.—Madera de color negro, valiosa en ebanistería.
14.—Insípidas.
16.—Altar.
17.—Océano.
20.—Pron. demostrativo.
22.—Hice uso, utilicé.
24.—(Juan Pablo), Médico y pedagogo francés, asesinado por Carlota Corday (1743-1793).
25.—Fécula comestible extraída de los tubérculos del satirión y algunas otras orquídeas.
28.—Nota musical.
29.—Mólico, calzado de los papas.
30.—Existió.
32.—1.500.
34.—Onomatopeya de un ruido fragoroso.
35.—Pres. del indicativo del verbo ser, 1ra. persona, singular.
36.—Prefijo inseparable, equivalente a con.
37.—Nota musical.

RESULTADO DEL PUZZLE

DICK TRACY — POR CHESTER GOULD

MUNDOS GEMELOS

KID DINAMITA — POR SAM LEFF

TARZAN — 5360 — ALARMA — Por Edgard Rice Burroughs

MONICA LA DETECTIVE — LAS MASCARAS DE MANTON

55) JUDICIALES Y LEGALES

EMPLEADA todo servicio necesito. Esperanza 73, altos. (79) 2-12 P.

NOTIFICACION.— ANTE TERCER Juzgado Civil Mayor Cuantía, Santiago, presentose Roberto Florence Thomé, abogado, Estado 152, oficina 803, por Alexis Desenvivres Manzilla, ganadero, domiciliado Punta Arenas, Avenida Colón 452, interponiendo demanda en juicio ordinario contra sucesión Juan Mario Petrie Tesorero, compuesta por: Victoria Francisca Petric Marinkovic de Bustamante, sin profesión, Avenida Holanda 6109, representada por su marido, Belfor Bustamante Espinosa, empleado, mismo domicilio; Enriqueta Danica Petric Marinkovic de Teitzen, sin profesión, Avenida Gertrudis Echeñique 365, representada por su marido, Fernando Teitzen Hartung, empleado, Carlos Antúnez 2829; Andrés Petric Marinkovic, empleado, O'Brien 2395; Irdam Milán Petric Marinkovic, empleado, O'Brien 2395; Emma Enriqueta Marinkovic Dudillot, sin profesión, Avenida Holanda 6109; Ida Emma von Schwedler Poglyiall, profesora, Monjitas 837-D, por sí y representante hijos menores Juan Mario y Fernando Andrés Petric von Schwedler, estudiantes, Monjitas N.o 837-D. Pide se condene demandados pagar $ 1.148.500 por multas devengadas hasta 15 septiembre 1958; a pagar multas hasta terminación juicio; a pagar multas posteriores terminación juicio hasta cumplimiento incontrato prometido; a pagar intereses y costas. Funda demanda incumplimiento cláusula séptima contrato promesa venta otorgado por escritura pública notaría Pedro Avalos, 3 octubre 1955. Primer otrosí, se mantengan medidas precautorias decretadas. Segundo otrosí, acompaña documentos con citación. Tercer otrosí, reserva derechos y acciones. Cuarto otrosí, solicita notificación avisos. Juzgado proveyó: Santiago, 21 octubre 1958. Por interpuesta demanda, traslado; primer otrosí, téngase presente y estásese en cuadernos prejudicial; segundo, como se pide; tercero, téngase presente; cuarto, como se pide, mediante 3 avisos diarios "La Nación", "El Debate", y correspondiente "Diario Oficial". Garbarini, Juez subrogante. Consecuencia, notifico sucesión Juan Mario Petrie Tesorero demanda y providencia.— Fernández, Secretario. (55) 3-12 P.

NOTIFICACION. — ANTE PRIMER Juzgado Civil Mayor Cuantía, presentose Sergio Martínez González, demandando a Marta Delfina Vásquez Castañeda, ignórase domicilio, y profesión, fin declararse nulo matrimonio celebrado diecinueve abril 1952, en Tercera Circunscripción, departamento Santiago, fundado en incompetencia Oficial Civil. Autorizante. Primer otrosí, acompaña documentos con citación; segundo otrosí, notificación por avisos; tercer otrosí, patrocinio y poder. Juzgado proveyó: Santiago, tres junio 1958. A lo principal, traslado; primer otrosí, como se pide; segundo, previamente ofíciese Dirección Correos, Telégrafos, Carabineros, Registro Civil e Investigaciones, fin informen sobre actual domicilio demandada; tercer otrosí, téngase presente. Rol 43317. Papel treinta pesos. Briones Acuña. Posteriormente cumplidas diligencias decretadas, ordenose notificar por tres avisos en "La Nación", "El Debate", sin perjuicio correspondiente "Diario Oficial". En consecuencia, notifico a María Vásquez Castañeda, demanda y providencia insertas.— Secretario. (55) 3-12 P.

55) JUDICIALES Y LEGALES

SOLICITA MERCED DE AGUA.— Señor Gobernador Departamental: Amadeo Andia Miñana, chileno, agricultor, domiciliado en Belén, departamento de Arica, a US., respetuosamente, digo: Que en conformidad a lo prescrito en los artículos 257, 258 y pertinentes del Código de Aguas, vengo en solicitar de US. se me conceda una merced de agua permanente para regadío en el río Belén, de este departamento, subdelegación de Belén, departamento de Arica, provincia de Tarapacá. Las aguas que deseo aprovechar son superficiales corrientes por cauces naturales, y se desea extraer 60 litros por segundo en la siguiente condición: enero, del 10 al 20, 10 días; marzo, del 1.o al 10, 10 días; de agosto a diciembre, los 10 primeros días de cada mes. Estas aguas se destinarán al regadío de terrenos agrícolas, en especial de los predios denominados Quipaquilgane, Nacojo 1.o, Nacojo 2.o y Chuñisparpe, ubicados en Belén, de propiedad del peticionario, don Amadeo Andia Miñana, cuyo título acompaño a esta solicitud. El agua se extraerá por cauce natural, según el croquis de la situación que se adjunta y solicita la merced en el carácter de permanente. El agua se extraerá del río Belén. Se regarán dieciséis hectáreas. Ruego a US. ordenar la publicación de esta solicitud por tres veces consecutivas en un diario del departamento, en uno de la capital de provincia y en uno de Santiago, y elevar estos antecedentes a conocimiento de la Dirección General de Riego y entidades que correspondan, conforme a derecho y para las resoluciones que correspondan en su oportunidad.— Es justicia.— Amadeo Andia Miñana. — Gobernación de Arica, 21 de noviembre de 1958.— Por recibida con esta fecha, a las 10.10 horas. Publíquese en la forma determinada por el artículo 261 del Código de Aguas.— Guillermo Barrios Tirado, Gobernador.— Hugo Silva P., secretario asesor. (55) 4-12 P.

55) JUDICIALES Y LEGALES

SINDICATO PROFESIONAL DE EMpleados Particulares de la Org. Nac. Hotelera S. A.— En conformidad a las leyes vigentes, artículo 318, en presencia del Inspector del Trabajo señor Carlos Castgoll Peras, se efectuó el escrutinio el sábado 29 de noviembre de 1958, de la elección directorio 1958-1959, cuya mesa directiva quedó como sigue: presidente, señor René Alvarado Alvarado; secretario, señor Gustavo Rojas Avalos; tesorero, señor Francisco Barrientos Basterrica; director, señor Humberto Muñoz Manriquez; director, señor Gabriel Sandoval Sandoval. Se hace la presente publicación dando cumplimiento al Código del Trabajo y leyes pertinentes vigentes.— El secretario. (55) 4-12 P.

SEGUNDO JUZGADO CIVIL CITA A parientes de Aurelio Bravo Villanueva, de Guillermina González Rivera y de Juan González Rivera, a audiencia del seis actual, diez horas, a fin deliberar acerca adopción que primeros desean hacer a último. Secretaria. (55) 3-12 P.

QUINTO JUZGADO CIVIL MAYOR Cuantía, concedió posesión efectiva herencia intestada de Manuel Martínez Oliveros a Berta Yolanda, Manuel Renato, René Orlando, Ricardo Ernesto y Carmen Melenia Martínez Zamudio, sin perjuicio derechos cónyuge Carmen Zamudio Vargas. Inventario solemne practicaré 5 actual, 10 horas. Secretario. (55) 4-12 P.

CONSTITUCION DEL SINDICATO Profesional de Empleados Laboratorio Lepetit.— En Santiago, a 1.o de diciembre de 1958, siendo las 18.30 horas, en presencia del Inspector del Trabajo señor Luis Alvarez R., se constituyó el Sindicato de Empleados de los Laboratorios Lepetit, eligiendo el siguiente directorio provisorio: presidente, Luis Aguirre Urzúa; secretario, Lucas Laffertte Laffertte; tesorero, Gilberto Guerrero Moreno; directores, Enriqueta Montecinos Garrido y Hernán Bachler Tobar. Se hace la presente publicación en conformidad al artículo 370 del Código del Trabajo. (55) 4-11 P.

55) JUDICIALES Y LEGALES

ANTE SEGUNDO JUZGADO CIVIL Santiago, presentóse José Daniel Maldonado Aguilar, jubilado, calle Suecia 2955, deduciendo demanda contra Sara Millón de Rattiroff, comerciantes, cuyo domicilio ignora, separación bienes su marido don Alfredo Rattiroff Lochak, a fin se declaren precisas acciones sobre cobro diferencia precio, respecto sitio N.o 40, que de ella adquirió según escritura pública otorgada San Bernardo, el 13 mayo 1939, inscrita Conservador Bienes Raíces dicho departamento, a fs. 1152, N.o 1938, mismo año, debiendo ordenarse cancelación inscripción de fs. 800 N.o 1287, del Registro Hipotecas citado Conservador, como asimismo la inscripción de fs. 156, vta. N.o 258, del Registro de Hipotecas de Aguas, mismo año, por haber cancelado saldo precio insoluto, según comprobantes privados que acompaña y no habeis obtenido oportunamente escritura cancelación de demandada ni su mandatario, en primer otrosí, acompaña documentos, con citación; en segundo, solicita se notifique demandada por medio avisos extractados, por ignorar domicilio demanda, y en tercero, designa abogado y confiere poder. Designado que fue este Juzgado por I. Corte, proveyó: Santiago, agosto veintiuno de mil novecientos cincuenta y ocho. A lo principal, traslado; al primer otrosí, como se pide; al segundo, despáchense oficios a las Direcciones de Correos y Telégrafos, Investigaciones, Registro Civil Nacional y Carabineros, y devuelto, autos, y al tercero, téngase presente. Papel de $ 30 N.o 26844. — Víctor Elía Osorio. Habiéndose devuelto los oficios sin resultado positivo, Juzgado proveyó: Santiago, diciembre primero de mil novecientos cincuenta y ocho. Notifíquese la demanda por medio de avisos extractados por el secretario, por tres veces en La Nación y El Debate, más el correspondiente en el Diario Oficial. — Víctor Elía Osorio. Lo que notifico a doña Sara Milstein de Rattiroff. Secretaria. (55) 3-12 P.

QUIEBRA MARIA LAMA ZAROR. — Cuarto Juzgado Civil.— Resolución 20 noviembre 1958, declarose cerrado procedimiento ordinario verificación, verificándose siguientes créditos: Marcelo Nacrur Tumani, $ 200.000; Crescente Parraguez Acevedo, 618.089; Juan Nacrur A., $ 800.000; Ramón Lillo Espinosa, 1.800.000; Anselmo Bule Candia, 2.300.000; Raúl Charlin Vicuña, 1.220.851. (55) 4-12 C.

RELOJ SUIZO Ebel

ENTREGAMOS con $2.000 SALDO 10 MESES

IMPORTACION DIRECTA

Relojería GABOR

ESTADO 91 - PISO 5º

DORMITORIO

NORMANDO: $ 155,000
Bupero 3 cuerpos, desarmable, cómoda, toilette con espejo de biombo, 2 veladoras, 2 marquesas, 2 sillas, mesita y banquetas, mitad de su valor real

COMEDOR CHIPENDALE: $ 145.000
Gran smoblado de lujo: consta de 1 buffet, 1 mesa, 6 sillas y 2 sillones

COMEDOR NORMANDO: $ 70.000
Líneas estilizadas, tallado a mano, 8 piezas

LIVING CAPITONE: $ 105,000
Finamente terminado, brucato y sublino a elección, 1 sofá y 2 sillones

657 - NATANIEL - 657

55) JUDICIALES Y LEGALES

QUINTO JUZGADO CIVIL MAYOR Cuantía, concedió posesión efectiva herencia intestada de José Gregorio Villouta Villalobos, a Ina Sol Villouta Díaz del Pino, sin perjuicio derechos cónyuge, Adriana del Pino Arellano. Secretario. (55) 3-12 P.

QUINTO JUZGADO CIVIL MAYOR Cuantía concedió posesión efectiva herencia intestada de Elelvina Otilia Plaza Gómez, a Victoria Irene y Rodolfo Gustavo Gómez Plaza, sin perjuicio derechos cónyuge, Víctor Eulogio Gómez Estay.— Secretario. (55) 3-12 P.

SEGUNDO JUZGADO CIVIL CONCEdió a Fernando, María Pabla, Hortensia, Luisa Ester, Brígida del Carmen, Mireya Jovita y Ximena Aurora Ramírez Ortúzar, posesión efectiva de doña Hortensia Ortúzar Rojas, sin perjuicio derechos cónyuge sobreviviente, don Carlos Ramírez Salinas. (55) 3-12 P.

NOTIFICACION. — ANTE CUARTO Juzgado Civil Mayor Cuantía, Santiago, expediente 138589, Ortiz, Julio, con Gatica, Clorinda, nulidad matrimonio, fojas 20, presentose Néstor González, por demandante, solicitando notificación por avisos a demandada siguiente auto prueba: Santiago, once de noviembre de 1958. Por evacuado el trámite en rebeldía de la parte demandada. Vistos: se recibe la causa a prueba. Esta versará sobre: domicilio y residencia de las partes a la fecha de la celebración del matrimonio y en los tres meses anteriores. F. Pérez. Juez subrogante. T. Hameau, Secretaria subrogante. Por tanto notifico a Clorinda Alberlina Gatica Pérez, solicitud y auto prueba precedentes.— Secretario. (55) 3-12 P.

79) OCUPACIONES OFRECEN

SE OFRECE señora viuda, con niñita de seis años, como dueña de casa a matrimonio o persona sola. Muy buenas recomendaciones, escribir a Mapocho N.o 4435. (79) 7-12 C.

LAVANDERA lavar domicilio, necesito. Esperanza 73, altos. (79) 2-12 P.

86) PROPIEDADES COMPRAN

¡URGENTE! Compro casa o departamento 3 dormitorios, barrio Vitacura, Apoquindo y El Golf. Pago al contado, sin intermediarios. Escribir a L. M. V., Los Araucanos 2339, Pedro de Valdivia Norte. (86) 20-12 C.

89) PROPIEDADES VENDEN

FUNDO Talca, 240 hectáreas regadas, buen suelo, con gran viña, buenas construcciones, vendo 220 millones. Fehrmann, casilla 9434, Santiago. (89) 3-12 P.

94) REMATES

REMATE.— LUNES 15 DICIEMBRE, 15 horas, remataráse propiedad Pedro de Valdivia 0537, Segundo Juzgado Civil Mayor Cuantía Santiago. Mínimo, 886.000. Boleta, 88.000. Bases y antecedentes, juicio D'Addario con Sánchez. Secretaría Juzgado. (94) 3-12 P.

REMATE JUDICIAL Y VOLUNTArio mañana martes 2 de diciembre, a las 15 horas, en Amunátegui 470, por orden de Cuarto y Quinto Juzgados Menor Cuantía, Primer Juzgado Mayor Cuantía, juicios Wollstein con Grandón, César; Molina con Fernández, Bartolomé; Fuentes con Martínez, Teresa; Soc. Cooperativa Ahorros con García, Ramón; Alberto Rodríguez, Fco.; Saavedra, Juan Lazo, Luisa Castañeda, Juan Elgueta, Enriqueta Salas, señora Larrigrande, Gladys Domke, Manuel Escárate, Arturo Blum, Lenina Ferrari, Werner Baer, María Lampe, Bischop, Donatila Castro, Alejandro Medina, Jorge Vineaux, Guajardo, Julio Rodríguez, Leopoldo Hochhausler, Olga Artigas, Berta Gardia, Katti Fregosi, Carlos Kuntzman, Lucila Avendaño, Bernardo Escobar, Simón Sadach, Irene Fried, Luis Dumey, Oscar Schmeider, Rudolf Gruneberg, Eulogio Baroes, Adriana Huldobro, Adolfo Holste, Pedro Salvo, N. N., Nolfa Muñoz, Osvaldo Armijo, Javier Fuenzalida, Jorge Ulloa, Silvio Nieto. A la vista.— Carlos Schmidt R., Carlos Schmidt V., martilleros públicos. (94) 3-12 C.

94) REMATES

TERCER JUZGADO CIVIL MAYOR Cuantía.— Remate.— Audiencia diez de diciembre próximo, a las horas, se rematará propiedad calle Dalias 2435 (antes Tres Antonios), inscrita fojas N.o 11.328, Conservador año 1948, embargada autos ejecutivos Silva Valdivieso, Jorge, con Sociedad Klaus Muller y Compañía, Ltda. Mínimo: $ 3.526.000. Pagado, contado. Boleta 10 o|o. Demás bases y antecedentes, en Secretaría.— Pereda, secretario. (94) 30-11, y 1.o, 2 y 3-12 P.

QUIEBRA: BLANCA ACUÑA REPUveda. Quinto Juzgado Civil. Por resolución de 22 de noviembre de 1958, dándose por propuesta como fecha cesación pagos fallida, el día 22 de agosto de 1958. El secretario. (94) 1.o -12 P.

REMATE CASIMIRES Y TIENDA, orden Sergio Moraga y Sabines Ltda., Puente 631, 11 y 17.30 horas, 4 de diciembre.— German Gnell, martillero público. (94) 4-12 P.

REMATE CASIMIRES, ORDEN Antonio Cerussi, Bandera 695, 11 y 17.30 horas, 4 de diciembre.— Gnell, Manuel Montero, martilleros públicos. (94) 4-12 P.

REMATE.— ANTE EL QUINTO JUZgado Civil de Mayor Cuantía de Santiago, remataráse el 23 diciembre próximo, a las diez horas, propiedad ubicada en calle Condell número 343, La Cisterna. Mínimo para la subasta: $ 500.000. Bases, en Secretaría Juzgado, por el 50 o|o del mínimo. Demás bases, juicio "Pincasens con Espinosa".— Secretario. (94) 3-12 P.

REMATE.— ANTE QUINTO JUZGAdo Civil Mayor Cuantía, Santiago, remataráse, 26 diciembre actual, 11 horas, propiedad ubicada calle Córdova Figueroa 1338, Quinta Normal. Mínimum subasta: $ 700.000. Bases, mínimum. Demás bases, juicio "Bancaria con Valenzuela".— Secretario. (94) 3-12 P.

REMATE.— ANTE QUINTO JUZGAdo Civil Mayor Cuantía, Santiago, remataráse 26 diciembre actual, 11 horas, bíluela Norte, Fundo Santa Zelira, departamento La Laja, 146 hectáreas, casa habitación, 20 regadíos, Canal Laja. Mínimum: $ 33.000.000. Contado: $ 15.000.000; saldo, facilidades. Boleta 10 o|o mínimum, orden Juzgado. Demás bases, juicio "Banco del Estado con Benavente".— Secretario. (94) 3-12 P.

QUINTO JUZGADO CIVIL MAYOR Cuantía rematará el 27 del actual, 10 horas, propiedad N.o 1340-A, calle Los Plátanos, comuna de Ñuñoa, de Santiago. Mínimo: $ 2.000.000. Garantía, $ 350.000. Mayores antecedentes, juicio Empresas Contractura Sesselovsky y Cía. Ltda., con Ramero, Wilda.— Secretario. (94) 3-12 P.

REMATE CASIMIRES, ORDEN JOSE Jorratt, San Diego 208, del 1.o al 12 diciembre, a las 11 y 18 horas, 4 Ta vista.— Isaac Vilchez, martillero público. (94) 11-12 P.

DIECIOCHO PRESENTE, DIEZ HOras, saldrá a remate ante Segundo Juzgado Civil Mayor Cuantía Santiago, inmueble ubicado en departamento San Antonio, que corresponde a potrero Fundo San Juan, inscrito fojas 959, N.o 1138, Conservador Bienes Raíces San Antonio, año 1945. Mínimum, $ 9.000.000. Garantía 10 o|o mínimum. Demás bases, antecedentes Secretaría Tribunal, juicio ejecutivo N.o 26340, "Sociedad Jaras y Soto y Cía. con Ovalle, Jorge".— La secretaria. (94) 4-12 P.

REMATE JUDICIAL, JUICIO QUIvedo con Rubio, el Miércoles 3, a las 10,30 horas, en Compañía 1390.— Horacio Ramírez, martillero. (94) 3-12 P.

95) RESIDENCIALES

EJERCITO 120, Piezas s|a, muebles comida abundante, estudiantes, matrimonios, familias. Precios módicos. (95) 30-11 P.

PIEZAS pensión, recibo pasajeros, Huérfanos 1393 (95) 3-12 P.

CASA de familia ofrece pensión a persona sola. Se exige seriedad. Carmen N.o 780. (95) 3-12 P.

97) SASTRERIA

SASTRERIA Salazar, caballeros, niños, extenso surtido, corte elegante, Precios incomparables, Avenida Bernardo O'Higgins 2783, esquina Libertad. (97) H.O C.

CASIMIRES desde $ 1.150 el metro. Depósito directo de fábrica. Casa Salazar, Avenida Bernardo O'Higgins 2783, esquina Libertad. (97) H.O C.

Agenda

HOY • Santos • MAÑANA

S. SILVANO

GUIA DE URGENCIA

ASISTENCIA PUBLICA.— Central, San Francisco 85, fono número 69191; Posta N.o 2 (Maule-Bilbao), 60961; Posta N.o 8 (Compañía-Chacabuco), 91011; Posta N.o 4 (Irarrázaval - Vilaseca), 43360; Posta Providencia (Manuel Montt 303), 45671; Posta San Miguel (Gran Avenida 3204), 51454; Posta La Cisterna (Esperanto 0115), fono 28, La Cisterna.

CARABINEROS.— Prefectura General, 60151; Radiopatrullas, 62261.

BOMBEROS.— Santiago, 61171; La Cisterna, 108; Ñuñoa, 40055; Quinta Normal, 90114; San Miguel, 55020.

BOLETIN DEL TIEMPO

(Redactado a las 20 horas del día 30 de noviembre de 1958)

La mayor parte del país registró buen tiempo, despejado, en la zona central, y con nubosidades parciales en el resto del territorio. En la región más austral se produjeron chubascos aislados de nieve.

PRONOSTICO

Continuarán las buenas condiciones atmosféricas en todo el país, con algunos nublados locales y parciales, especialmente durante la mañana.

INFORMACIONES DE SANTIAGO

Temperatura del aire (día 30).— Máxima: 23.7 grados C. a las 16 horas 45 minutos.— Mínima: 9.6 grados C. a las 6 horas.

Humedad relativa del aire (día 30).— Máxima: 80 por ciento, a las 7 horas.— Mínima: 27 por ciento, a las 16 horas 15 minutos.

S. FRANCISCO JAVIER

TURNO DE BOTICAS

De 29 de noviemb. a 6 de diciembre

Contador, Avenida Independencia 2806; Santa María, Avenida Mapocho 1298; Araya Escon, Santa María 32; Colón, Fermín Vivaceta 700; La Paz, Avenida La Paz 402; Valdivieso, Teatinos 330; La Franciscana, Avenida Recoleta 371; Ecuador, San Pablo 1277; Casali, Catedral 2802; Plaza Chile, Plaza Garín 103; La Franca, Carrascal 4398; Lourdes, San Pablo 6311; Popular, Arteaga 1418; Roma, Avenida Bern

GUIA DEL ESPECTADOR

TEATROS

COUSIÑO.— Compañía de Revistas Humoresque.

IMPERIAL.— Compañía de Revistas Pigalle.

OPERA.— Compañía Bim Bam Bum.

PRINCESA.— Compañía de Revistas Picaresque.

SATCH. — Cía. Leguía-Córdoba.

CINES

ALAMEDA — R.: La cabaña y La cama de los números.

ALCAZAR.— R.: El que pierde gana y Sin ti en la noche.

ALMAGRO — R.: La leyenda de los pueblos, El vampiro y Agregados.

ALHAMBRA — R.: Muerte al paso, El Tabaco y Agregados.

AUDITORIUM.— R.: Mañana es demasiado tarde y Agregados.

AMERICA.— R.: Cartucho el aventurero, El camino del crimen, Adiós al pasado y El monstruo de la Ciénaga.

ANDES.— R.: Entre dos conflictos, Fiskas cruzadas, Agregados.

AVENIDA MATTA.— R.: Espartacus el Esclavo, Locura de verano y No somos Angeles.

BALMACEDA.— R.: Cuatro corridas, Día de justicia, Agregados.

BAQUEDANO.— R.: La pandilla del soborno, Río rojo, Agregados.

BLANCO ENCALADA.— R.: Clelito Bacha, No somos ángeles y Llamas contra el viento.

BRASIL.— R.: Locura de verano y Mi tío Jacinto.

CARRERA.— R.: El tiburón y los pequeños peces y Duelo en la tarde.

CALIFORNIA. — M., V. y N.: Pacto de sangre y Agregados.

CENTRAL.— M. V. y N.: Frou Frou y Noticiario.

CINELANDIA.— R.: Mal de amores y Agregados.

CINE SUR — R.: La estatua desnuda y La mujer robada.

COLON — R.: El pirata hidalgo, El vagabundo y Patrulla infernal.

EDENA — M. V. y N.: Que maravilla es ser joven y Sinfonía del corazón.

EL GOLF.— M., V. y N.: El asaltante tranquilo y Noticiario.

EL SALTO.— R.: Viva la juventud, Bracero mexicano y Tres desgraciados con suerte.

ESMERALDA.— R.: El gato sin botas.

GRAN AVENIDA.— R.: Viva el amor, El gato sin bota y Agregados.

HOLLYWOOD.— R.: Amame o déjame y Les girls.

IDEAL CINEMA.— R.: La mujer marcada y Feliz año amor mío.

ITALIA.— R.: Alí babá y los 40 ladrones y La isla atómica.

KING.— M., V. y N.: El último cuplé, Agregados.

LAS LILAS.— M. V. y N.: Amorios en Florencia y Noticiario.

LIBERTAD.— R.: Sabú y el anillo mágico y Balas en la noche.

LO CASTILLO.— V. y N.: Manos de oro.

MAIPO.— R.: Amantes cautivos del Amazona, El fugitivo, Agregados.

MARCONI.— R.: Amame o déjame, Les girls, Noticiarios.

METRO.— M. V. y N.: Pasto de sangre, y noticiario Metro.

MIAMI.— R.: El parche negro.

MINERVA.— R.: Toda tuya, Melodía del desierto, Amantes secretos.

MIRAFLORES.— R.: Los valientones, Pagaron con su sangre, y Agregados.

MISTRAL.— La casa de los números y La cabaña.

MONUMENTAL.— R.: El pirata hidalgo, Conquistador de los mares y El precio del triunfo.

MODERNO.— R.: Los peces rojos, Historia de un gangster y Choque de pasiones.

NACIONAL.— R.: Conquistador de los mares, Adiós al pasado y Casta de malditos.

NILO.— M., V. y N.: Amor sin mañana, Noticiarios.

NORMANDIE.— R.: Diablos del aire y Monstruos alados.

O'HIGGINS.— R.: Sabú y el anillo mágico y Balas en la noche.

PRAT.— R.: La furia de los justos, Adiós al pasado y Patrulla infernal.

PALACE OVALLE.— R.: Los 7 samuráis y Un extraño en mi puerta.

PLAZA.— M. V. y N.: Escapada y Noticiario.

PEDRO DE VALDIVIA.— M., V. y N.: Las estrellas y Flores de piedras.

PORTUGAL.— R.: Rencillas amargas, Matame de una vez y Agregados.

REAL.— M., V. y N.: Cowboy, y Agregados.

RECOLETA.— R.: Piratas del Capri, Sangre, miedo y arena y Conocí a un asesino.

REGINA.— M. V. y N.: Los que los padres ocultan y Melodía interrumpida.

REPUBLICA.— R.: Sangre y arena y A la sombra de la guillotina.

REX.— M. V. y N.: Pobres pero bellas y Noticiario.

RIALTO.— R.: Congo adentro, La flecha y la cruz.

RITZ.— R.: Isla sangrienta, Agregados.

ROMA.— R.: El tiburón y los pequeños peces, Duelo en la tarde, Agregados.

ROXY.— R.: Camino al infierno y Agregados.

SAN ANTONIO.— R.: Club de mujeres y Agregados.

SANTA LUCIA.— M. V. y N.: Secreto sellado y Agregados.

SANTIAGO.— R.: Tal para cual, Agregados y Noticiario.

SAN MIGUEL.— R.: El rey vagabundo, El precio del triunfo y Locura de verano.

SAN MARTIN.— R.: Mal de amores, Agregados y Noticiarios.

SAO PAULO.— R.: Las noches de Cabiria y Agregados.

SEPTIEMBRE.— R.: Amantes cautivos del Amazona, El fugitivo y Agregados.

TIVOLI.— R.: El legado de una madre, Noticiarios y Agregados.

VALENCIA.— R.: El rey vagabundo, El precio del triunfo y Locuras de verano.

Director de la Sinfónica viaja a Estados Unidos

Hoy a mediodía parte a los Estados Unidos el destacado músico chileno y director de la Orquesta Sinfónica Nacional, señor Héctor Carvajal Riquelme que viaja especialmente invitado por el Departamento de Estado de Norteamérica. El señor Carvajal se impondrá de las principales actividades de los centros artísticos de los Estados Unidos, particularmente en Washington, Nueva York, Filadelfia, Boston, Cleveland, San Francisco y otras ciudades.

REAPARECE HOY EN EL ESTRENO DEL OPERA.—

Hará hoy su reaparición en las revistas del Bim Bam Bum, la vedette argentina Alicia Márquez, artista argentina gratamente recordada por nuestro público por su brillante temporada anterior en dicho escenario. Elegante, graciosa, desenvuelta y bailarina de mérito, Alicia Márquez, que ha actuado con gran suceso en el Folies Bergere de París, se presentará en la obra humorística "Lo que nos dejó el viejito", revista original de Eugenio Retes, cuyos bailables pertenecen al conocido coreógrafo Oscar Happel

Eduardo Naveda debuta el viernes en el Maru

Se presentará el próximo viernes en la sala Maru, en una breve temporada limitada a 20 días, el prestigioso primer actor Eduardo Naveda.

En esta oportunidad, Naveda repondrá la comedia de Karl Wittlinger, "¿Cónoce Ud. la vía láctea", obra estrenada por este actor y que alcanzó 115 representaciones en el Petit Rex, y cuyas representaciones debieron suspenderse con motivo que el actor Héctor Duvauchelle, a cargo de uno de los papeles centrales, debió reintegrarse a sus labores del Experimental.

Junto a Nevada, actuará en la Temporada del Maru, el conocido actor español Tomás Alonso.

Films que siguen en cartel

"ÉL ULTIMO CUPLE".— Hoy se inicia la 27 semana de exhibición continuada en el ecran del cine King, de la película hispana "El Ultimo Cuplé", que protagoniza la cantante y estrella de cine Marita Montiel.

"TAL PARA CUAL".— En el cine Santiago continúa el film azteca "Tal Para Cual", en cuyo reparto se aunan Jorge Negrete, Luis Aguilar y María Elena Márquez.

"LEGADO DE UNA MADRE".— El rotativo Tivoli está exhibiendo el film de la Organización Rank "Legado de una Madre", película en tecnicolor en el que figuran las estrellas Cignon Johns, Cameron Mitchell y Rex Thompson.

"LA CABAÑA".— En los cines Alameda y Mistral se exhibe hoy un programa doble formado por las películas "La Cabaña", con Ava Gardner y "La Casa de los Números".

VERDI — R.: La leyenda de los perdidos y Agregados.

VICTORIA — R.: Una parisiense, Agregados y Noticiario.

WINDSOR — M., V. y N.: Los depravados y Noticiario.

YORK — R.: Qué hombres, qué mujeres y Noticiario.

UN SHOW FORMIDABLE ESTA PRESENTANDO AHORA GOYESCAS: ES PARA TODOS LOS GUSTOS

SALVADOR SALOMON es un empresario que conoce el negocio de boite y restaurante. Al tomar las riendas de Goyescas su primera preocupación fue los shows que tendría desde hoy a la hora del té, comida y boite. Es así como en el palco escénico y cambiando todos los moldes en su forma de actuar, desfilan Alfredo del Santes, Domingo Santos, Katy Klamar, María del Carmen, Hernán Ruz, las Hermanas Montoya, y la gracia y salero de Tita Gracia. Estos shows son animados por Elena Boza. Para los artistas y periodistas, el Goyescas ofrece un fuerte descuento en las horas de comida, té y boite.

Pieza de Noel Coward presentará hoy conjunto cultural de empleados Shell

El Conjunto Cultural de empleados de la firma Shell, ofrecerá hoy martes su primera labor teatral, presentando en la Sala de Actos del Ministerio de Educación, a las 19 horas, la comedia en tres actos del conocido autor británico Noel Coward, "Propósitos y Verdades"

Esta pieza es altamente representativa del humorismo inglés y retrata, al mismo tiempo, una época y una sociedad. Tras la trama sofisticada de la comedia se esconde una pintura social de indiscutible valor. Sus personajes principales representan esos seres deliciosamente extravagantes que recién han descubierto las teorías de Freud y hacen alarde de conocerlas en los salones europeos.

PROXIMOS ESTRENOS DE PELICULAS

"DUNQUERQUE". — En los cines Metro y California, será estrenada el próximo jueves, la producción inglesa, distribuida por la Metro Goldwyn Mayer, "Dunquerque". En este film se registra la caída de Francia, después del colapso de la línea Maginot en 1940.

—O—

"LA BESTIA DE LA MONTAÑA".— La próxima semana, será exhibida en el cine Santiago, la producción del sello Pel Mex "La Bestia de la montaña". Este film rodado en cinemáscope y técnicolor tiene como principales protagonistas a Patricia Medina y Guy Madison.

—O—

"EL QUE SE FUE".— En los cines Bandera y Dante, será estrenada el próximo viernes la película de la Organización Rank, intitulada "El que se fue". Este film británico relata las aventuras de un piloto de la Lufwaffe, Franz von Werra, que fue hecho prisionero por los ingleses. Protagoniza el film el actor Hardy Kruger.

PELICULAS QUE SE ESTRENAN HOY

"LOS AMANTES DE MONTPARNASSE".— La historia verídica, apasionada y trágica de Modigliani, el pintor maldito, nos ofrece el drama francés "Los amantes de Montparnasse", que hoy se ofrece en estreno exclusivo en el cine Lido, sala que ha seleccionado este film para culminar sus actividades del año 1958.

En "Los amantes de Montparnasse", se destacan como estrellas, Lili Palmer, y Gerard Philipe.

—O—

"FROU FROU".— En los cines Central y Oriente, se estrenará hoy, la muestra fílmica francesa "Frou Frou".

Se trata de una amable película que muestra medio siglo de la alegre vida parisiense en un entretenido argumento que protagonizan las estrella Deny Robin, Phillippe Lemaitre, Gino Cervi y Mischa Auer.

REGOCIJADA ESCENA DE "LA FIERECILLA DOMADA"

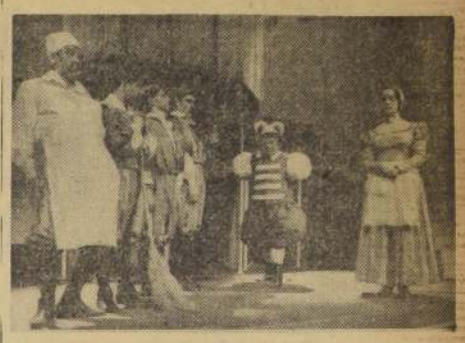

EL GENERAL revista sus tropas. No es otra cosa la que hace Grumio (encarnado aquí por el gracioso Jorge Boudón) de "La Fierecilla Domada". Observa el ama Curtis (a cargo de Carmen Bunster). Se trata de una de las tantas regocijadas escenas de la comedia shakespeareana que dirigiera para el Teatro Experimental de la Universidad de Chile Frank McMullan, destacado director norteamericano, y que diariamente presenta en el Antonio Varas nuestro teatro universitario

Audición N.o 500 de "Periscopio" se cumplió ayer

Con su transmisión de anoche, en su horario habitual de las 21.30 horas, "Periscopio", el programa periodístico de Radio Santiago, cumplió 500 audiciones.

Dirige este programa el locutor Aristides Aguilera, con quien colaboran Luis Souza y Lucia Rodríguez, en la animación y lo escriben Carlos Sepúlveda, Viviana González y Guillermo Yunge Taulis.

CARLA HUBNER OFRECE MAÑANA UN CONCIERTO

Mañana, a las 19 horas, en la Sala Valentín Letelier (Huérfanos 1117), Carla Hübner ofrece un concierto con el siguiente programa: Preludio y Fuga en Fa Mayor y Suite Francesa en Re Menor, de Bach; Fantasía en Re Menor, de Mozart; Sonata en Fa Mayor, Op. 10, N.o 2, de Beethoven; Romanza en Fa Mayor, y en Si Bemol Menor, de Schumann, y Arabesque N.o 1, de Debussy. Este concierto forma parte del ciclo educacional 1958, organizado por la Facultad de Música, en colaboración con el Departamento de Extensión Cultural de la Universidad de Chile.

HOY Cine RIO MONJITAS 743 • FONO 33550
HORARIO: 11 • 13.45 • 16.30 • 19.10 y 22 HRS.
4a. Semana
"LA MEJOR PELICULA DEL AÑO"!
CinemaScope Technicolor
GANADORA DE SIETE OSCARES DE LA ACADEMIA DE HOLLYWOOD.
"El Puente sobre el Río Kwai"
(THE BRIDGE ON THE RIVER KWAI)
con WILLIAM HOLDEN • ALEC GUINNESS • JACK HAWKINS
(MAYORES Y MENORES)

METRO • CALIFORNIA
BANDERA 141 TELF. 82361 AV. VIRGINIA VAL. 1064
3.—, 6.30 y 9.30 P. M. HOY 3.45, 7.— y 10.— P. M. ¡ULTIMOS 2 DIAS!
M.G.M PRESENTA PASTO DE SANGRE ("THE SHEEPMAN") en CinemaScope y METROCOLOR
GLENN FORD SHIRLEY MacLAINE
Para mayores y menores
JUEVES
¡GRAN ESTRENO!
¡Nuevo días que conmovieron al mundo! ¡La victoria arrebatada al desastre!
M-G-M presenta LA INMORTAL HISTORIA
DUNQUERQUE
UNA PRODUCCION DE MICHAEL BALCON
protagonizada por JOHN MILLS RICHARD ATTENBOROUGH
Para mayores y menores
¡ENTRADAS NUMERADAS EN VENTA!
Metro Goldwyn Mayer

AIRE ACONDICIONADO
HOY CONTINENTAL DE 2 A 12 P.M.
SU TRIUNFAL Y CRECIENTE EXITO LO EXIGE:
13a. Semana
CANTINFLAS en "El BOLERO DE Raquel"
EN EASTMANCOLOR
TONELADAS DE BUEN HUMOR PARA CHICOS Y GRANDES.
(MAYORES Y MENORES)
FILMADA EN RISASCOPE

PORTUGAL
HOY y TODA LA SEMANA
CONT. DE 1 P.M.
¡ACCION, EMOCION!
MAGNIFICO PROGRAMA DOBLE WARNER
RENCILLAS AMARGAS
MATAME DE UNA VEZ

HOY teatro SATCH
SAN DIEGO 246 • FONO 89350
Cía. de Comedias LEGUIA - CORDOBA
"El Extraño Mundo DE BEATRIZ"
DE JOSE LOPEZ RUBIO
SABADO Y DOMINGO: PLATEA $ 500.- ALTA $ 300.-
DE LUNES A VIERNES: PLATEA $ 400.- ALTA $ 200.-

HOY WINDSOR 3 P.M. - 6.45 y 10 P.M.
INTRIGANTE Y VIOLENTO IDILIO EN EL ROMANTICO AMBIENTE VENECIANO.
FRANCOISE ARNOUL • O. E. HASSE
Robert HOSSEIN
Sucedió en Venecia
(EAT ON JAMAIS)
Argumento y Dirección VADIM
con CHRISTIAN MARQUAND - LYLA ROCCO - MARIO PASSANTE y FRANCO FABRIZI
CinemaScope EASTMANCOLOR
(Mayores no recomendable para Niños.)

HOY REAL 3.30 6.45 y 10 P.M.
3a. Semana
EL OESTE TAL COMO ERA... ...¡Y NO COMO LO PINTAN!
LA EPOPEYA DEL VERDADERO
Cowboy
AUTENTICA... en su concepción!
DIFERENTE... en su clima!
EMOCIONANTE... por su calidad humana!
estrellas GLENN FORD • JACK LEMMON y ANNA KASHFI • BRIAN DONLEVY
con DICK YORK • VICTOR MANUEL MENDOZA • RICHARD JAECKEL • JAMES WESTERFIELD
((MAYORES Y MENORES))
TECHNICOLOR® MEGASCOPE

ULTIMA PAGINA DE ESTA EDICION
Edición de 16 páginas.— Precio: $ 40.—

LA NACION

MARTES 2 DE DICIEMBRE DE 1958
SANTIAGO DE CHILE

¡70 años contados y eternamente joven!

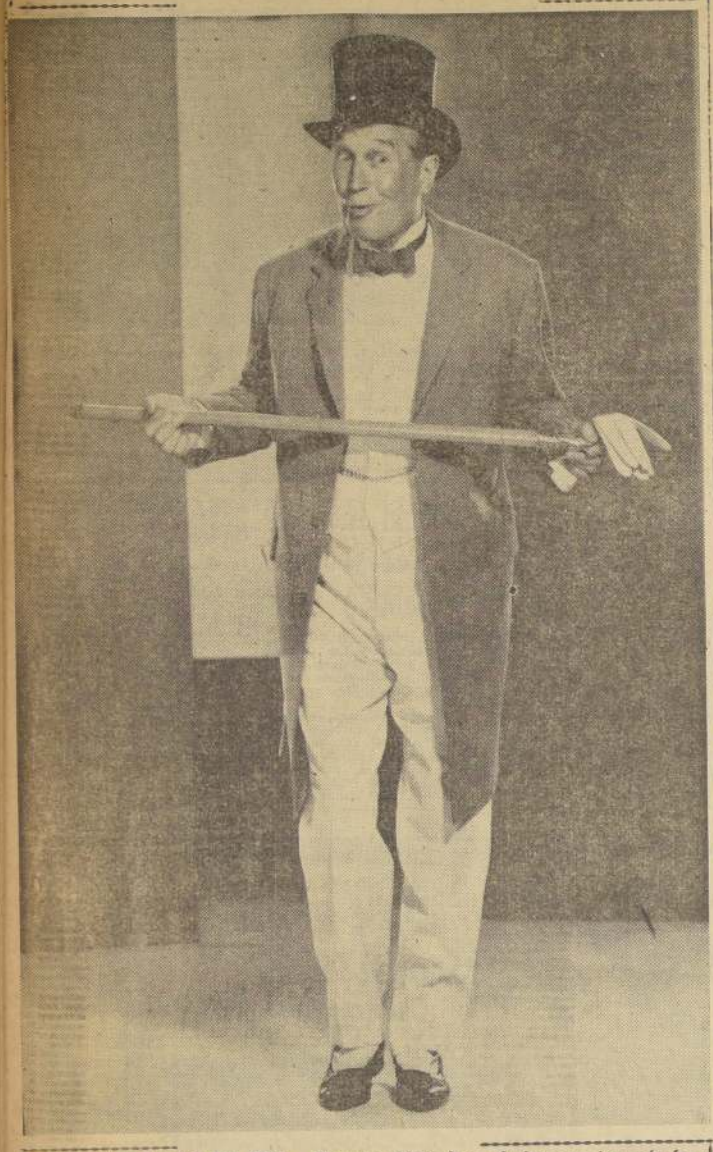

¿SE ACUERDAN DE EL?— Maurice Chevalier, el chansonnier más famoso de los cinco continentes, vuelve a hacer de las suyas en "Gigi", film de la Metro en el que hace el papel de un tío calavera. La película se basa en la pícara novela de la célebre Colette. Leslie Caron aparece como la chica quinceañera, al lado de Louis Jourdan, que presenta al más deseable soltero de todo París. ¿Qué les parece Chevalier?— (Foto M.G.M.)

Lo que faltaba:

En París, una mujer vende ropas y y zapatos usados por las artistas

Los vestidos de Brigitte Bardot tienen sus dificultades, pero los retocan

PARIS. — Una emprendedora señora parisiense, Danielle Dor, ha imaginado un nuevo negocio que está en camino de hacerla rica. Aprovechando la pasión popular por las grandes estrellas del cine, compra a éstas sus vestidos, sus zapatos, sus carteras, etc. y los vende luego en su "boutique" con expresa indicación de a qué actriz pertenecieron.

Son innumerables las mujeres que se precipitan a comprarlos para de alguna manera vivir un poco la vida de las grandes estrellas.

LAS QUE MAS VENDEN

Las actrices que "más venden" son, según la señora Dor, Micheline Presle y Anne Vernon, por cuanto su talle corresponde muy aproximadamente al de la mujer media francesa. Surgen dificultades en cambio para la ropa de Brigitte Bardot, pero con "algunos retoques oportunos" también puede ser endosada.

El récord de ventas corresponde por ahora a la actriz Dora Doll, de la cual se vendieron de una sola vez 28 vestidos, 25 pares de zapatos y otras tantas carteras.— (ANSA).

★ ☆ ★ ☆ ★ ☆ ★ ☆ ★ ☆ ★ ☆ ★ ☆ ★ ☆ ★ ☆

¡Este sí que es divorcio!

Vivía con serpientes y cocodrilos

LONDRES, (ANSA).— Fue concedido el divorcio a la señora Sheila Blomfield, residente en Leigh en Sea en Essex. Pidió la separación por crueldad mental de su esposo, que la hacia vivir en compañía de serpientes y cocodrilos.

El marido, Peter Blomfield, zoólogo, se negó a alejar del pequeño departamento en que vive el matrimonio —sin hijos— a los animales en cuestión y la justicia consideró que los motivos de separación eran muy fundados.

—"Muchas personas —dijo el juez— prefieren vivir con animales feroces y grandes, un tigre por ejemplo y no tener reptiles andando por casa".

CON LO QUE EMPEZO

La señora narró en el Tribunal algunos hechos de la vida pasada junto a Peter. Narró que cuando se casaron trajo a casa primero peces tropicales, luego empezó a criar serpientes. Estaban encerrados en jaulas especiales en la cocina, en los dormitorios y el baño. No salían de allí, pero no era muy agradable la convivencia. Luego compró ratones y pájaros muertos para el sustento de las serpientes y más tarde puso un cocodrilo en la bañadera del cuarto de baño. Un buen día la señora no aguantó más y pidió el divorcio.

Peter Blomfield escuchó muy tranquilamente el fallo de la justicia y dijo:

No tengo por qué explicar que mi interés por los reptiles es puramente científico: es evidente que no los guardo para divertirme como se hace con un perrito". (ANSA).

Greguerías

Por RAMON GOMEZ DE LA SERNA

Las mariposas cierran sus párpados sobre la flor, y las dos se dedican a soñar.

En los Museos de Esculturas de repente nos creemos en un manicomio de estatuas.

La nieve llega a cada sitio certificada y con acuse de recibo.

En la morcilla nos comemos el crimen cometido por otro.

Las casas firmes no las hacen más que los arquitectos que usan tiradores y cinturón.

Oriente: zócalo de zapatos.

Lo más extraordinario del invierno es que los árboles pierden sus hojas, pero no su sombra.

Los únicos que oyen al paisaje son los jefes de estación cuando hablan con la estación próxima.

Bombilla fundida: se le ha roto el columpio a la luz.

★ ☆ ★ ☆ ★ ☆

Juegos de guerra los emplean ahora en los negocios

MADRID.— El especialista norteamericano Dr. G. Truman Hunter inauguró un ciclo de conferencias de la Escuela de Organización Industrial, y reveló que ha venido a España para colaborar con dicha Escuela en la adopción del método del "Business Game", un sistema basado en el viejo método de los juegos de guerra empleados para la enseñanza militar, sólo que adaptado para la conducción de empresas y la resolución de los problemas de la misma.

España es el primer país de Europa que adopta regularmente este sistema del "Business Game" para la enseñanza de la dirección y organización de empresas. — (ANSA)

Ascensores parlantes en Brasil

Dicen si suben o bajan, cuántos pasajeros más caben, transmiten música y dan informaciones útiles

SAN PABLO, (ANSA).— La industria brasileña de los ascensores está tan desarrollada que este país es uno de los que mayor cantidad de esos aparatos construye en el mundo. Una fábrica de San Pablo, en el afán de perfeccionar sus modelos, acaba de lanzar un "ascensor parlante". Un altavoz colocado dentro de la cabina transmite musica, publicidad, informaciones útiles, etc., para los pasajeros del ascensor. En cada piso, cuando la cabina se detiene, el altavoz se conecta automáticamente con el exterior e informa cuántos lugares hay disponibles en el ascensor, si éste sube o baja, etc.

Todas las partes del ascensor parlante son enteramente fabricadas en Brasil.

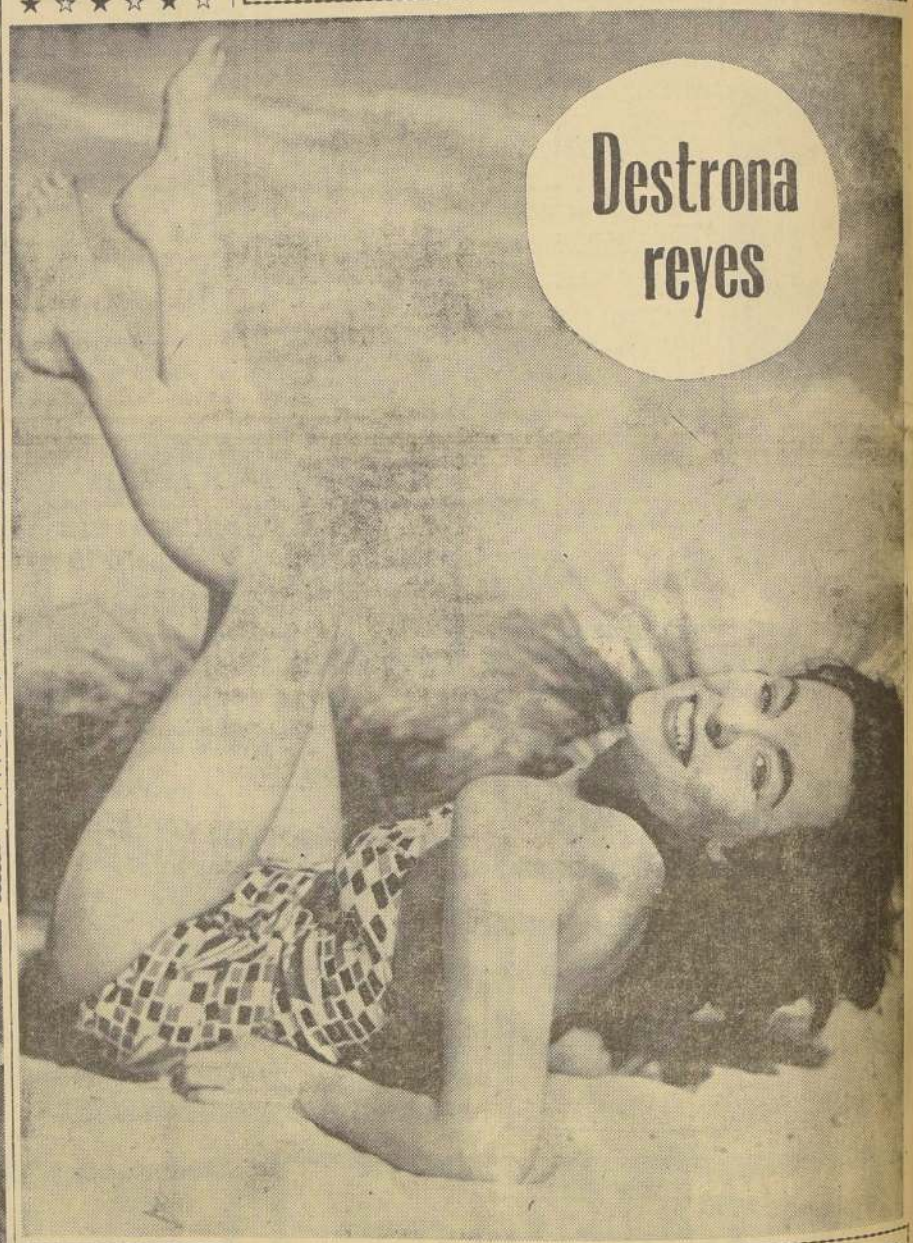

HAY QUE MIRARLA BIEN.— Esta beldad que exhibe sus preciosas extremidades es Anne Heywood, que está tomando sol durante un fin de semana libre. Pero en "El Rey fugitivo", Anne es más peligrosa aún. En realidad, no es para menos. Es cuestión de fijarse bien en ella.— (Foto de la Organización Rank)

Ultima cacería de un Presidente

RENE COTY SE DESPIDE.— Tal vez ésta sea la última cacería del Presidente de Francia, René Coty, por lo menos la de este año. A lo mejor el próximo, Charles de Gaulle ocupe su sillón. De todos modos, antes de irse, René Coty organizó esta cacería presidencial en honor de las organizaciones militares de las grandes potencias occidentales. Y no les fue mal. La cosecha fue abundantísima. El Presidente aparece en el centro. Junto al famoso general Juin, el general Cortland van Schuyler: Jefe del Estado Mayor, señor Shape; oficiales y representantes de la OTAN, completan el cuadro de caza.— (Foto Intercontinental)

SIN NINGUN MAQUILLAJE EN SU ROSTRO DEBUTO LAURENCE OLIVIER EN LA TELEVISION

LONDRES.— Laurence Olivier apareció por primera vez en la pantalla televisora inglesa en una versión del drama de Ibsen, "Juan Gabriel Borkman". Delante de millones de espectadores actuó en el papel del viejo banquero que vivió durante ocho años encerrado en una celda de prisión.

Sir Laurence fue brillante y vigoroso en la caracterización del personaje. Es un papel fuerte, que el célebre actor ha aceptado con entusiasmo. El buen éxito logrado deja esperar que actuará otras veces para la TV. Considera que ha vencido el experimento. Hasta hace muy poco, Laurence Olivier tenía antipatía por la televisión, como también la tuvo por el cine antes que el séptimo arte lo ganara.

—De la cinematografía —dice— recibí mucho, pero también fue origen de algunos grandes disgustos.

UN POCO CANSADO

Se refiere, sin duda, a la oferta de filmar "Macbeth", de Shakespeare, hecha a tantos productores, y que todos rechazaron.

—Yo quería hacerlo, y me dediqué a buscar el dinero con el sombrero tendido...

Olivier ama intensamente a Shakespeare, y el verano próximo interpretará "Coriolano", en el Teatro de Stratford-on-Avon. Llevarlo a la pantalla será difícil, pero llena de satisfacciones especialmente cuando, como en el caso del actor, se puede ser actor y director al mismo tiempo.

—Me gusta hacerlo todo yo —reconoce Sir Laurence—; pocas personas logran hacerlo; por ejemplo, Orson Welles y De Sica.

El gran actor inglés recuerda con mucho interés la cinta interpretada junto a Marilyn Monroe, "El príncipe y la corista", y le gusta someterse a nuevas experiencias a cada momento. Lo demostró este año interpretando el personaje central de la pieza de John Osborne, "Entertainer"; un actor de variedades revisteriles.

Laurence Olivier tiene el aspecto un poco cansado, el rostro marcado por los difíciles años de su carrera. En el drama de Ibsen no usó maquillaje alguno, y esta es una novedad para él.

—Un joven de 20 años se maquilla y puede representar cualquier papel —dice amargamente—; yo hacía lo mismo cuando tenía esa edad, y pensaba que era justo tener otro aspecto cada vez. Ahora, para mí, Borkman no es la representación de un personaje, es pura interpretación.— (ANSA)