mplio Tratado con Chile propone Alemania

OYECTO CONTRA INFLACION VA HOY AL CONGRESO

sible que hoy o mañana a más tardar, sea re- Congreso Nacional el proyecto antiinflacionista, aró el Comite Económico de Ministros y que Consejo de Gabinete. Ese proyecto de ley se re- unos días debido a la enfermedad que aquejó al Ministro del Interior, don Pedro Enrique Alfonso, que estaba encargado de redactar el mensaje que debe acompañar a todo proyecto de esa importancia, y de enviarlo al Parlamento sin más trámite.

El señor Alfonso, que ayer reasumió sus funciones, ya restablecido, reunió en su despacho a los Ministros que integran el Comité Económico, con quienes cambió ideas sobre las líneas generales del mensaje. Eso ocurrió al mediodía. En la tarde, el señor Alfonso redactó el mensaje, que anoche fué sacado en limpio.

El proyecto del Gobierno para combatir la inflación contiene, como lo hemos dicho, las siguientes ideas fundamentales: ahorro obligatorio, probidad administrativa, impuesto a las tierras no cultivadas, coordinación del crédito, término de las consejerías parlamentarias.

EMPO PARA SANTIAGO
OY: Bueno. Algo nuboso.
DICION DE 20 PAGINAS

LA NACION

MARTES 5 DE SEPTIEMBRE DE 1950
SANTIAGO DE CHILE
PRECIO $ 3.-

ramática batalla en torno a Pohang

PRECANDIDATAS PRESENTA EL LICEO N.o 7.— Estas nueve jovencitas, alumnas del Liceo N.o 7, postulan con simpatía al reinado de la primavera. Cualquiera de ellas puede llegar al trono que ocupó en 1949 María Figueroa también alumna del establecimiento. Este verdadero ramillete de estudiantes está formado por cuatro rubias y cinco morenas. Las rubias son María Angélica Bianchi, Renee Fayet Díaz, Gisela Henschel y Silvia Oyarzún. Las morenas son Lilia Amelia Massardo, Carmen Kolbach, Carmen Peralta y Gloria Legisos. En torno a esta última candidata, hermosa de oscuros cabellos y claros ojos, que aparece en el medio de la primera fila, se han aglutinado las fuerzas del Liceo. "Gloria será Reina" es el lema que ahora han levantado las estudiantes del barrio Providencia.

Nueva ofensiva contra Taegu iniciaron las fuerzas rojas

HEROICA DEFENSA REALIZAN FUERZAS NORTEAMERICANAS

TOKIO, 5.— (UP). — (Por Earnest Hoberecht).— Las fuerzas comunistas norcoreanas rompieron las líneas aliadas en el frente de Pohang e iniciaron un nuevo ataque contra Taegú, ex capital provisional de Corea meridional, continuando la ofensiva en gran escala que iniciaron a medianoche del jueves pasado. Sin embargo, los comunistas sufrieron varios reveses en el frente del Naktong, donde fueron expulsados de la población de Changyong y tuvieron que replegarse a algo más de tres kilómetros hacia las márgenes del río, en la zona donde hace algunas semanas sufrieron una de sus peores derrotas de la guerra.

De acuerdo con los despachos del frente y las informaciones oficiales, la principal amenaza para la cabeza de playa aliada en estos momentos, parecía haber surgido en el frente de Pohang y en la zona de Taegú. El comunicado del Cuartel del Octavo Ejército norteamericano y los despachos del corresponsal de la United Press, Robert Bennyhoff, en el frente de Pohang revelaban que las tropas comunistas cruzaron la carretera Pohang-Taegú y se apoderaron de la población de Angang, a 13 kilómetros al sudoeste de Pohang. En las últimas horas de la noche del lunes los rojos se encontraban a algo menos de 10 kilómetros de Pohang.

Además, Bennyhoff comunicó que los pilotos de reconocimiento norteamericanos informaron que los comunistas también estaban concentrando fuerzas al norte de Pohang, aparentemente para un ataque de frente contra ese puerto, el segundo en importancia de Corea meridional.

En cuanto al frente de Taegú, el Cuartel General de Douglas Mac Arthur, en su comunicado de medianoche informó que las tropas comunistas atacaban en dirección a Taegú desde una nueva dirección —sudoeste— y que se encontraban por esa zona a alrededor de 25 kilómetros de la población. El comunicado no daba más detalles sobre ese ataque; pero, aparentemente, ha sido realizado por las tropas comunistas que se encontraban en la cabeza de puente de Hyongpung.

INTENSA LUCHA

Más al norte, las fuerzas de la primera división de caballería norteamericana y de dos divisiones sudcoreanas han contenido, al menos por el momento

(A la página 9 — columna 2)

LA MODERNA ELENA DE TROYA Y SU AMANTE.—HERAKLION, Creta.—Una historia de amor que pudo convertirse en una historia de guerra civil: La dama: Tassoula Petrakiogeorgis (derecha), de 19 años de edad, hija de un parlamentario griego, y Costas Kefaloghianos (izquierda) a quien el padre de la dama acusó de haber seducido a su hija y luego raptado. Sólo la declaración de la joven enamorada de que prefería permanecer al lado de su amante de 32 años de edad, escondidos en esta localidad, contuvo la batalla campal que se iba a desarrollar.—Una nota política se mezcló en los planes de rescate de la novia, cuando el padre de ésta, miembro del partido liberal, llamado George Petrakiogeorgi, habría dicho que prefería ver a su hija muerta antes que casada con un realista.—(Foto ACME)

IDILIO PROVOCA GUERRA

ATENAS, 4.— (UP). — Nuevamente amenaza una guerra troyana entre los partidarios de dos familias griegas al darse a conocer que la bella Tassoula Petrakiogeorgis había sido ocultada precipitadamente por los parientes de su amante, después que éste fué encarcelado, mientras el padre de la hermosa joven juraba vengarse a toda costa de lo que considera su honor mancillado.

Tanto en Creta como en Atenas, los miembros de las familias Petrokiogeorgis de

(A la página 9 — columna 4)

HERAKLION, Creta.—George Petrakiogeorgi, vestido como líder del movimiento de resistencia griego, ignora sus deberes como miembro liberal del Parlamento de Grecia, para encabezar un ejército de 2,000 hombres que iba a entablar batalla con el ejército particular del raptor de su hija Tassoula, de 19 años de edad, llamado Costas Kefaloghianos, quien se llevó a la novia a una cueva en la punta del Monte Ida. El odio reinante entre ambos bandos se debe a diferencias políticas; porque mientras Kefaloghianos es realista, Petrakiogeorgis es liberal.— (Foto ACME)

INICIAN CION DEL BRASIL

de celebrarse el la proclamación lencia del Brasil, leno-Brasileño de rá mañana, a las el Salón de Honersidad de Chile, nne, en la que coros y la banla Militar, los coa soprano chilena s, la concertista Txier, el fantaVicente Bianchi quiray.

la palabra el Instituto, diputae Cañas Flores; Embajador del lo Barbosa Carstro de Relacioio Walker L. María Correa de tirá un homenan nombre de la Panamericana de

ñana, a las 21 to Chileno-Bren honor del se- y señora de Barna comida en Club de la Unión.

LA EMBAJADA

primera hora, el bineros izará el ño en el mástil "Esmeralda", que n el frontis del bajada del Bra- una tocata en lador.

, por los micró- o Nuevo Mundo u homenaje rerá a cargo de ectores del Insn Ricardo Cas-

nismo día, a las a Redonda Pan- la Radio Socie- Minería, ofre- a selecto.

FILM SOBRE DE AMBATO

re el terremoto ciada para hoy, da indefinida- de su llegada.

Canciller mantiene declaraciones en el asunto de Bolivia

El Ministro de Relaciones Exteriores, don Horacio Walker Larraín, nos entregó anoche la siguiente declaración:

"En la prensa del 1.o del actual se publicó la nota del Presidente de la Comisión de Relaciones Exteriores del Senado en que se afirmaba que yo había declarado en las sesiones secretas de dicha Comisión, de fechas 25 de julio y 1.o de agosto últimos, "que no había comunicación oficial alguna cambiada con el Gobierno de Bolivia", etc. Se hacía también referencia con este motivo a las actas de la Comisión.

Al día siguiente expuse que "no necesito conocer las llamadas actas, que no se me han exhibido, para rechazar enérgicamente la imputación que se me hace en la nota que contesto. Jamás he negado la existencia de documento alguno.

Ahora, después de imponerme de tales actas, estoy en situación de declarar que no aparece en ellas que yo hubiese expresado que no había comunicación oficial alguna cambiada con el Gobierno de Bolivia, como se afirmó en el referido oficio.

Mantengo, pues, el desmentido categórico que hice en la prensa, y ya que los Senadores y Diputados tienen el derecho de imponerse de las actas en referencia, les invito a que lo hagan.

Paso ahora a referirme a un asunto de naturaleza diferente.

En los diarios del domingo último aparece una carta de mi estimado amigo don Germán Riesco, en la que rectifica una publicación de una revista, y otras versiones que se le han hecho llegar acerca de su participación como Ministro en la cuestión boliviana.

No tuve conocimiento de la información de la aludida revista según la cual el señor Riesco "inició las conversaciones del corredor". De haberlo tenido me habría apresurado a publicar la correspondiente rectificación. Lo hago ahora con el mayor agrado.

Ni el señor Riesco, ni el infrascrito, ni ninguno de mis antecesores que yo sepa, hemos tenido iniciativas relacionadas con la aspiración portuaria de Bolivia. Y como lo he expresado por la prensa, ni siquiera ahora se ha formulado por ese país alguna proposición concreta sobre el problema.

Yo he consentido en abrir negociaciones en los términos que aparecen de la nota que he hecho publicar, fundándome en la tesis tradicional de la Cancillería chilena que el señor Riesco confirmó en la prensa con mucha precisión en estos términos: "Las cordiales relaciones chileno-bolivianas, y el hecho de que Chile **nunca se haya negado a discutir directamente con Bolivia lo relativo a su mediterraneidad**, hacen innecesaria y aún perjudicial la intervención de agentes oficiosos".

El hecho de que el señor Riesco, como otros de mis antecesores, celebrara numerosas entrevistas con el representante diplomático de Bolivia sobre apertura de negociaciones, no quiere decir que él iniciara conversaciones sobre soluciones determinadas.

Debo agregar que en la Cancillería existen proyectos de notas de la Embajada de Bolivia y del Ministro sobre apertura de negociaciones, y que aún se me informó en el Ministerio que esta última había sido redactada por el propio señor Riesco. De las averiguaciones que he practicado hoy, resulta que la redacción corresponde a su antecesor.

Por lo que a mí respecta, este punto es indiferente, pues lo único que me interesa probar, es que no se trata de una gestión que se haya iniciado durante mi desempeño ministerial, sino que venía ventilándose con anterioridad. Y así consta de documentos".

S. E. REGRESO AYER DESDE LA SERENA

En la tarde de ayer regresó de La Serena, S. E. el Presidente de la República.

El Excmo. señor Gabriel González dedicó la tarde a estudiar algunos importantes asuntos de Gobierno. Concedió una sola audiencia, a los señores Luis Alberto Cuevas y Alejandro Ríos Valdivia, con quienes conversó sobre actualidad política.

SANTIAGO, Septiembre 4 de 1950.

Con relación a un aviso publicado en la prensa de hoy por la Asociación de Distribuidores de Gasolina y Lubricantes (DISGALUP), los suscritos, Distribuidores de la Compañía de Petróleos de Chile (COPEC) en Santiago, declaramos lo siguiente:

1.o—No es efectivo que la COPEC haya prohibido a sus Distribuidores formar parte de la Asociación antes indicada o de cualquiera otra entidad gremial.

2.o—No es efectivo, tampoco, que la COPEC haya amenazado a sus Distribuidores con "medidas represivas en pugna con sus legítimas aspiraciones gremiales de mejoramiento económico". La expresada Compañía se ha limitado a manifestar, a los Distribuidores que la han consultado al respecto, que no aprueba la idea de un paro en la venta de gasolina y aceite, por los trastornos que ello produciría a las diversas actividades nacionales, y que tiene orden de las autoridades competentes de tomar todas las medidas necesarias para asegurar el normal abastecimiento de esos productos.

3.o—Tenemos conocimiento que la COPEC apoya nuestras justas aspiraciones de mejoramiento de que ha hecho y continuará haciendo todos los esfuerzos a su alcance para obtener que las autoridades competentes autoricen un aumento en nuestra participación.

4.o—Solidarizamos ampliamente con la justa aspiración de obtener el mejoramiento que las actuales condiciones de nuestro negocio hacen necesario e impostergable.

FIRMADOS:

Lira Labarca, Manuel	Rojas, Fernando	Zaldívar, Luis
Laiza, Estanislao	Silva, Hugo	Geneull de C., María
Olea, Diego	Navarrete de Z. Corina	Bonassiolle, Mauricio
Cabrera, Agustín	Valdés, Mario	Salinas, Fabres y Cía.
Frías, Antonio	Forcano, Melchor	Cuevas y Ugarte Ltda.
Compagnet, Enrique	Balmaceda, Patricio	Yávar de G., María
Maturana, Ramón	Piornedo, Hermanos	Saenz de Urtury, Jesús
Mena, Martiniano	Leroy, Luis	Domeyko, Hernán
Farías, Luis	Robart, Gastón	Ponce, Nahum
Crenovich, Roberto	Silva, Waldo	Cepeda, Saturnino
Linares, Manuel	Larraín, Eugenio	Calissano, Mario
Venegas e Insulza Ltda.	Trejo, Alfonso	Donoso, Jenaro
	Fuentes, Horacio	Benavides de V., Raquel

COMPRO
ORO
Brillantes, figura y grupos porcelana, objetos de arte, boletos empeño, muebles marquetería.
HUERFANOS 1151
(Agencia Lotería)
FONOS: 89830-61641
Voy a domicilio

ROPAS FINAS PARA NIÑOS
Borizon
AVISO
PJE. AGUSTIN EDWARDS 372.
POR COMPAÑIA 1068
(ENTRADA T. PLAZA)

EROSION DE LOS SUELOS TRATAN EN LAS JORNADAS AGRONOMICAS

Ayer iniciaron sus trabajos con lecfura de 7 exposiciones

En su primer día de trabajo, las Jornadas Técnicas organizadas por la Sociedad Agronómica de Chile hicieron completo y detenido estudio del más grave de los problemas que afectan a la agricultura chilena; éste es la pérdida de la capa agrícola del suelo a consecuencia del arrastre ocasionado por el agua y el viento.

Asistió en la mañana el Director General de Agricultura, Ing. Agr. señor Osvaldo Barraza, quien puso de relieve el valioso aporte que este torneo técnico significa para la mejor orientación de la labor de los Departamentos Administrativos de su despedida. Ofreció asimismo a la Sociedad Agronómica su concurso en el sentido de facilitar la concurrencia de los funcionarios del Ministerio de Agricultura a las sesiones de estudio, e incluso proporcionar los elementos necesarios para el buen éxito de las Jornadas.

Los trabajos leídos fueron los siguientes:

Manuel Rodríguez Z.: presentó un proyecto de ley de que es autor, tendiente a dar al Gobierno los instrumentos necesarios para llevar adelante en forma coordinada la defensa de los suelos.

Carlos Díaz V.: presentó un profundo y detenido estudio sobre la importancia económica de la erosión y la consecuencia que ella tiene en la nutrición de la población, tanto por la deficiencia en la composición química de las plantas, como por la deficiente nutrición de los animales que sirven de alimento al hombre. Reveló que, según los estudios del Ministerio de Agricultura, Chile ha perdido ya un millón y medio de Has. de sus mejores suelos agrícolas y que extensiones mayores aún están en vía de irse al mar.

Mario Rogers M.: Informó a la numerosa concurrencia sobre una veintena de especies vegetales de valor forrajero que han sido probadas ya prácticamente como valiosas para colaborar en la retención de los suelos. Destacó, especialmente, como útiles a la pimpinela, el falaris, el trébol subterráneo y el trébol encarnado. De todas estas especies expresó, la sección a su cargo del Ministerio de Agricultura está haciendo multiplicaciones en gran escala para entregarlas a los agricultores de las regiones afectadas por la erosión.

Gabriel Olalquiaga y Raúl Cortés: Presentaron una novedosa e interesantísima colaboración, en la cual demostraron que un número considerable de especies de insectos, por la destrucción de la vegetación natural que efectúan, hacen más grave el proceso erosivo de la tierra. Los mismos autores ofrecieron dar a conocer en una próxima oportunidad las medidas que puedan conducir al control de los citados enemigos de la vegetación natural.

Enrique Delgado: Este Ing. Agr. vino a Santiago, especialmente a dar a conocer el pavoroso problema que significa la erosión de los suelos en la provincia de Malleco, donde, a causa del fenómeno que se estudia, los rendimientos de los que antaño fueron los mejores suelos trigueros de Chile han descendido en ciertas partes a 4 ó 5 quintales por hectárea, lo que hace ya su cultivo totalmente antieconómico.

Benito Cuadrado L.: Trató extensamente los procedimientos que oficialmente se están poniendo en práctica para controlar el proceso de la erosión.

Hernán Frías M. y Jorge Astadillo: En sendos trabajos, plantearon la forma en la cual se está logrando la colaboración de los agricultores a la realización de los planes del Ministerio de Agricultura. Esta penetración consiste principalmente en la confección de cartillas, conferencias de divulgación y trabajos prácticos de demostración.

Al final del día, se verificó un interesantísimo debate, en el cual se aclararon las principales ideas vertidas por los autores de trabajos y los aportes que algunos de los concurrentes hicieron a estas ideas. Se puso de manifiesto la acción compulsiva que podría desarrollarse mediante el crédito controlado, la conveniencia de controlar la erosión química mediante la adición de materia orgánica a los suelos, etc.

PROGRAMA PARA HOY

1.o Gastón Vargas y Jorge Avendaño: "Estudio comparativo de la renta neta de agricultura con otros rubros de la producción nacional".

2.o Federico Schall: "Cultivo del maní".

3.o Alberto Graf: "Climoscópico para el trigo".

4.o Leonidas Durán: "Combáta de plaga en granos almacenados".

5.o Guillermo Jul: "Problema de la carne".

6.o Guillermo Jul: "El algodón en Chile".

7.o Carlos Gayán: "El yodo en la vida de las plantas".

8.o Claudio Vergara: "El cáncer del álamo Arnaldo Mussolini".

9.o Fernando Mujica: "Esclerotinosis de la maravilla".

10.o Hernán Gacitúa: "Producción y distribución del maíz híbrido".

11.o Efraín Volosky: "Arveja para granos secos".

12.o Sigurd Arentsen: "Uredinales berberidícolas en Chile".

VISITA DEL MINISTRO DE AGRICULTURA

El señor Fernando Moller, Ministro de Agricultura, concurrirá en el día de hoy a las sesiones de estudio y en ellas hará una exposición de los principales problemas que en el momento actual ocupan la atención de la cartera a su cargo.

Las sesiones continuarán verificándose en la Escuela de Agronomía de la U. de Chile, de 9 a 12.5 y de 15 a 18 horas.

SEIS EMINENTES INVESTIGADORES VISITAN CHILE

Seis eminentes investigadores de la ciencia médica internacional se reunirán hoy en Santiago. Son cuatro médicos norteamericanos especialistas en antibióticos y medicina general; un francés, perito en química biológica y toxicología y un canadiense, especialista en salud pública, quienes visitarán los Institutos de Medicina y de Biología, hospitales de la capital, y otras instituciones afines.

Los seis médicos extranjeros dictarán diversas conferencias de sus especialidades en los centros científicos de la Universidad de Chile.

DRA. HOBBY

Hoy llegará a Los Cerrillos procedente de Buenos Aires, la eminente doctora norteamericana Gladys Hobby, que actuó en el descubrimiento del último antibiótico denominado "terramicina", después de fatigosas investigaciones en los Laboratorios de la firma Pfiser, de Nueva York. En estos trabajos se han empleado más de 66 muestras de tierras del mundo.

La Dra. Hobby dictará en el Instituto Bacteriológico una conferencia sobre los "efectos clínicos de los antibióticos, y en especial de la terramicina".

PERITOS EN ANTIBIOTICOS

También llegarán a Chile, vía aérea, los doctores Herald H. Cox y Sidney H. Babcok, quienes concurrieron al Cuarto Congreso Internacional de Microbiología celebrado recientemente en Río de Janeiro.

El Dr. Cox se ha especializado en los trabajos de vacunas tíficas que durante la confiagración última permitió a los países aliados inmunizar a sus Fuerzas Armadas contra el tifus. Por su parte, el Dr. Sidney H. Babcock, es Director Químico de la Producción de Antibióticos, bajo cuya responsabilidad está la producción de aureomicina.

TECNICOS EN SALUD PUBLICA

Ayer realizó un trabajo de investigación en el Cajón del Maipo el Dr. Gordon E. Davis, del Servicio de Salud Pública de EE. UU., sobre algunos insectos vectores de enfermedades de chagas. El Dr. Davis es una autoridad de renombre universal en el campo de las investigaciones sobre espiriquitosis y rickettsiosis.

El Dr. Davis fué acompañado en estos trabajos por el médico canadiense Dr. G. A. Ledinchan del National Research Consul de Canadá, perito en trabajos de infectación por vinchucas.

PROFESOR RENE FABRE

"Presentación sobre la Farmacopea Francesa en 1950" será el tema de la conferencia del Dr. René Fabré, Decano de la Facultad de Farmacia de París y miembro de la Academia Nacional de Medicina de Francia.

El Dr. Fabré es autor de numerosos trabajos e investigaciones sobre química orgánica, física, absorción ultra violeta sobre el factor PH, química biológica y toxicología, así como sobre las relaciones de esta última con los problemas de la higiene industrial, la fitofarmacia, el urbanismo, la higiene alimenticia y la higiene general, trabajos que le han valido felicitaciones del mundo científico.

DE TENER CONTACTO CON COMUNISTAS SE ACUSA AL SR. MAASS

El Sindicato del Banco Español entregará hoy a la prensa una declaración, en la que formulará graves cargos contra el señor Edgardo Maass, a quien la directiva de esa organización acusa de tener concomitancias con el Partido Comunista, según expresó el señor Juan Goldsack, ayer.

La declaración de los bancarios está llamada a tener honda repercusión en el gremio de empleados, por los antecedentes que se darán a conocer.

600 MIL PESOS PARA EL EQUIPO ECUESTRE

En el Ministerio de Hacienda se dió curso a un decreto por el cual se destina la suma de 600 mil pesos para el equipo ecuestre chileno.

ARRANCAN ARBOLES PARA REPARAR LAS CAÑERIAS DE AGUA

El Alcalde, señor Mario Valdés Morandé, dirigió un oficio a la Empresa de Agua Potable, haciéndole presente que en diversos trabajos que esta repartición ha iniciado en sus redes de cañerías subterráneas, son arrancados y destruídos los árboles.

Recientemente, en Martínez de Rozas, frente al número 3305, se repitió esta anomalía, a la que LA NACION se ha venido refiriendo insistentemente por estimarlo un verdadero atentado contra la ciudad. Hemos hecho presente la forma desordenada en que las empresas de electricidad, gas, teléfonos y agua potable están "revisando" sus instalaciones, lo que ha llenado la capital de profundos agujeros y peligrosas trampas, en las que ni siquiera se coloca una lámpara señalizadora que sirva de advertencia al público.

Cabe hacer presente que cada uno de los árboles plantados en la mencionada calle, tiene un valor de trescientos setenta pesos.

ESPECULACION CON PRECIOS DE PAPAS

El Comisario General de Subsistencias y Precios, coronel señor Linzmayer, entregó una información oficial por el cual expresa que la actual escasez de papas que se advierte en Santiago no es debido a la falta de producción, sino a la carencia de medios de transportes y a la especulación con este artículo de primera necesidad.

Para evitar el acaparamiento de este producto, el Comisariato ha dispuesto diversas disposiciones, como la obligación de exhibir guías de libre tránsito para el transporte de las papas; la declaración jurada de existencias en bodegas y la entrega por los comerciantes mayoristas a las Ferias Municipales de cuotas del 20 al 30 por ciento. Anuncia en dicha declaración, que la escasez de este tubérculo tiende a agravarse por haberse terminado las existencias en la zona sur y no contarse todavía con la nueva cosecha del Norte Chico.

EL HOMENAJE DE AYER A JOSE MIGUEL CARRERA.—Al pie del monumento que en la Alameda recuerda al héroe de la Patria Vieja, tuvo lugar al mediodía de ayer el homenaje a José Miguel Carrera, en el aniversario de su muerte.—En la fotografía puede verse a un grupo de veteranos del 79, a descendientes del prócer y a parte del numeroso público que presenció la ceremonia.

SE INICIA PLAN INTENSIVO PARA MULTIPLICACION DE AREAS VERDES

Escolares y vecinos plantarán árboles en las plazas y parques

En el comienzo de lo que el Director de Aseo y Jardines calificó de "un plan intensivo para extender la zona de las áreas verdes en todos los sectores populosos de la capital", en el curso de la próxima semana trescientos escolares y vecinos del barrio ultra Mapocho procederán a hacer una plantación extraordinaria de árboles en la Avenida Einstein.

Con esta interesante iniciativa, que constituye un nuevo triunfo de la sostenida campaña de LA NACION, para multiplicar los parques y plazas, la Municipalidad estimula al niño en el cuidado y conservación del árbol.

Se plantarán en esta oportunidad cuatrocientos ochenta castaños de la India.

Próximamente, siguiendo este plan, será rodeada la Población "Berannilia", de la Caja de Empleados Particulares, con trescientos primos o ciruelos en flor, y en la plaza infantil que se construye en Carmen con Santa Victoria se hará una plantación similar.

UN MUERTO EN UN VIOLENTO CHOQUE QUE OCURRIO AYER

Aliro Lavado Contreras, conductor del carretón 401, de la IV Zona de Aseo, murió ayer cerca de las 8 horas, poco después de que el camión JA-687, manejado por Mario Mandiola Cruz, lo chocó violentamente en Portugal esquina Santa Victoria. La colisión ocurrió exactamente a las 7.45 horas, y a consecuencias de la cual resultó también con lesiones leves Alfonso Santibáñez, acompañante de la víctima, y el chofer Mandiola, que posteriormente fué detenido por Carabineros de la Segunda Comisaría.

Lavado, muerto por la irresponsabilidad del chofer del camión, era casado, tenía 50 años, y vivía en San Camilo 258. Su deceso ocurrió en el trayecto desde el lugar del accidente hasta la Posta Central.

AUTOR DE HOMICIDIO Y ROBO CONDENADO A 8 AÑOS DE PRISION

Gustavo Donoso Fuentes, peligroso criminal, de 32 años y un nutrido prontuario penal, que acusó durante una visita semestral de cárceles a la policía de haber asesinado al chofer Arenas, presentó ayer un recurso de casación en el fondo a la Corte Suprema en contra de la sentencia dictada por la de Apelaciones. Según ese fallo deberá pasar sus próximos ocho años en presidio.

Había sido condenado en primera instancia por el juez señor Adolfo Rojas Lebrún, a las penas de 3 años y de 541 días, por robo y cuasi delito de homicidio en diciembre del año pasado. Posteriormente, los Ministros señores Luis Pecales, Ramiro Méndez y José M. Alzérreca, de la Corte, confirmaron la pena de 3 años por el robo y aumentaron a cinco la otra, por cuanto la calificaron de homicidio.

Donoso Fuentes, arrestado por robos el año pasado, mató en la Cárcel Pública al reo Alberto Cárcamo, delito que le significó así una nueva condena de cinco años.

POR ROBAR UN BUEY LO CONDENARON A 3 AÑOS DE PRESIDIO

Por haber hurtado un buey de color pardo con pintas blancas en la cabeza, el araucano Marcelino Quinchahuala Caliuala, deberá pasar en prisión durante 3 años y un día. Su desgracia empezó el 16 de septiembre, víspera de fiestas patrias del año pasado. En los terrenos de su modesta casa ubicada cerca de Valdivia, fué hallado el buey mencionado, cuyo desaparecimiento había sido denunciado por Enrique Nahuelpan, uno de sus vecinos.

Carabineros detuvo a Quinchahuala, quien sostuvo que el animal había llegado extraviado a su terreno. Pese a sus protestas fué procesado y condenado a 3 años y un día de prisión por el juez del Segundo Juzgado de Valdivia, señor Julio Roco. Apeló a la Corte de la misma ciudad, que confirmó la sentencia el 18 de julio de este año.

Su abogado, como última posibilidad de salvación, recurrió de casación en el fondo a la Corte Suprema, que ayer cortó las últimas esperanzas de libertad a este descendiente de los caciques araucanos, al rechazar el recurso. Así, por culpa de un buey que extravió su hogar, un campesino de irreprochable conducta anterior, debió cambiar su modesto rancho por las menos acogedoras celdas de una prisión.

CAYO AUTOR DE HURTOS A UNA COOPERATIVA, AYER

Detectives de la Primera Judicial de Investigaciones arrestaron ayer a Manuel Jesús Becerra Morales, quien pasó al Primer Juzgado del Crimen, confesó del hurto reiterado de especies a la Sociedad Cooperativa La República, ubicada en Moneda 865. Durante sus investigaciones la policía pudo recuperar objetos por valor de 195.000 pesos.

COFRE CON CINCUENTA MIL PESOS ROBARON A COLEGIO PARTICULAR

Un cofre de metal, que contenía 50.000 pesos en dinero efectivo y numerosos documentos de propiedades, le robaron a doña Ofelia González Villouta, directora de un colegio ubicado en Serrano 124. Hizo la denuncia ayer a la policía, señalando que los autores del delito habían sido dos empleados de su casa, quienes están aún prófugos.

AYER SE ABRIO OFICIALMENTE LA EXPOSICION DE LAS INDUSTRIAS NACIONALES EN LA "CASA GARCIA"

Don Joaquín García C. informa al Cardenal Arzobispo, y al Ministro Encargado de Negocios de España, sobre la fabricación de artículos nacionales.

El Alcalde de Santiago, don Mario Valdés M., S. Eminencia el Cardenal Arzobispo don José María Caro y el Ministro Encargado de Negocios de España, Excmo. señor José María Doussinagnue.

CONCURRIERON AL ACTO, MIEMBROS DEL GOBIERNO, DEL COMERCIO Y DE LAS GRANDES INDUSTRIAS

ELOGIOSOS CONCEPTOS MERECIO LA EXPOSICION

En la tarde de ayer tuvo lugar la inauguración oficial de la Exposición de Industrias Chilenas, organizada por la Casa García, en su siempre renovado empeño de presentar objetivamente la alta capacidad de productora nacional, así como la excelente calidad de las manufacturas del país.

En años anteriores este torneo ha alcanzado contornos sobresalientes, y en esta ocasión no lo ha sido menos, pudiendo el gran público asistente admirar la presentación de las numerosas firmas industriales concurrentes, y las sorprendentes creaciones exhibidas en las amplias salas de ventas de la Casa García.

Ya en una crónica anterior hemos ofrecido una impresión detallada acerca de la exposición, de modo que no cabe aquí repetir los elogios que nos han merecido los artículos presentados por la industria textil, la de perfumería, las fábricas de calzado, menaje, sanitarios, confecciones, etc., etc.

Para los invitados a la inauguración —entre los que se encontraban altas personalidades del Gobierno, de las industrias, del comercio y de la banca, así como también representantes de la prensa—, la exhibición tuvo los caracteres de un verdadero acontecimiento, en que se evidenció la gran categoría que ha alcanzado la producción nacional en los ramos ya enunciados. Palabras de elogio y aplausos fueron prodigados a los exponentes, y para la Casa García abundaron también las expresiones encomiásticas, ya que su iniciativa permitía conocer y apreciar la bondad de las manufacturas chilenas, de lo que era testimonio elocuente la magnífica exposición de este año, recién inaugurada.

La ceremonia de ayer fué prestigiada por la presencia de Monseñor José María Caro, Cardenal y Arzobispo de Santiago.

Damos a continuación el discurso pronunciado durante el acto por don Joaquín García, propietario de Casa García:

"Distinguidas señoras y amigos:

El hecho de que si no todos, por lo menos casi todas las personas aquí presentes, son demasiado conocidas y amigas de nuestra casa, me evita el uso de términos graves y protocolares para inaugurar oficialmente, en esta fecha, nuestra Exposición de Industrias Nacionales.

Es ésta, precisamente, la oportunidad de recalcar, no con un sentido de falsa modestia, sino que con un espíritu de verdadero y elevado patriotismo, que sólo exaltando la bondad de esta tierra y sus productos, habrá de lograrse el progreso y respeto económico de nuestro país.

No ha sido otro, pues, el objetivo que mi padre tuvo presente al celebrar, el año 1947, la Primera Exposición de Industrias Nacionales, cuando entonces el país se encontraba frente al difícil problema de su propio abastecimiento, con industrias incipientes que no habían logrado aún la confianza del público.

Los testimonios de palabra y por escrito que hemos recibido de autoridades, de industriales, de gerentes de bancos, de particulares, nos han convencido de la excelencia de esta idea, y este vigoroso estímulo nos ha inducido a perseverar en el propósito de convertirnos en los paladines de esta causa, enarbolando el lema: "¡Si es chileno, es bueno!".

No hubiera sido posible materializar esta hermosa idea, si no contáramos, además de nuestro entusiasmo e iniciativa, con la valiosa y efectiva cooperación de nuestros proveedores, a quienes me hago un deber en felicitar, por la perfección constante de sus productos, y agradecerles, tanto a ellos, como a todos los presentes, la gentil benevolencia que han tenido de dar más brillo a este acto, honrándolo con su presencia.

Doy por inaugurada esta Cuarta Exposición de Industrias Nacionales, y levanto mi copa para beber, con el deseo más ferviente, por el progreso de nuestras industrias y el bienestar de nuestra patria.

He dicho."

Falsificaron carnets sanitarios en Ñuñoa

La Comisaría de Investigaciones de Ñuñoa arrestó ayer a Ladislao Enrique Villanueva Abarca, Manuel Jesús Contador Contador, Emilio Hernández Sepúlveda y a Juan Segundo Silva Silva, quienes resultaron ser autores de una falsificación de carnets sanitarios que otorga la Municipalidad de esa comuna. La pesquisa nació a raíz de una denuncia hecha por el regidor señor Mario Saquel Montalva.

Silva, que desempeñaba el cargo de mozo en la Posta de Ñuñoa, robaba los carnets, los cuales entregaba a los otros detenidos, que a su vez, los llenaban con los nombres de las personas interesadas. Posteriormente, el propio Silva los firmaba en función de médico y colocaba los timbres correspondientes.

Varios objetos robados a disposición de dueños

A disposición de sus dueños se encuentran en la Brigada Móvil de Investigaciones numerosas especies, tales como relojes, lapiceras, anteojos y joyas, que un individuo, que se hace pasar por electricista, ha robado en diferentes casas particulares. Las personas interesadas pueden dirigirse a esa unidad policial y preguntar por el inspector señor Carlos Estibil Mahuida.

HOY SE CELEBRA DIA DE ESCUELA DE ENFERMERAS

La Escuela de Enfermería de la Beneficencia de Santiago celebrará hoy el Día de la Escuela. Con este motivo la Dirección del establecimiento junto con los Centros de de Alumnas y Ex Alumnas, ha elaborado un nutrido programa de festejos que se iniciará a las 11.30 horas con una reunión social, a la cual han sido invitadas autoridades, médicos y enfermeras.

Entre 15 y 17 horas la Escuela permanecerá abierta al público para que la visite.

A las 15 horas se efectuará una sesión de cine educativo para las alumnas de los sextos años de humanidades de los liceos. A las 15.15 horas, audición por Radio Sociedad Nacional de Agricultura; a las 17.30 horas, sesión de cine educativo para las alumnas de los sextos años, y té para las ex alumnas. Los actos del día finalizarán a las 20 horas con una manifestación al alumnado, ofrecida por el Centro de Amigos de la Escuela.

HUGO PINTO DESTACA LA IMPORTANCIA DEL TORNEO DE LA ANEF

"Han producido una profunda impresión entre los empleados que concurrieron a la Convención de la ANEF la presencia y las palabras de los tres Ministros de Estado que llevaron al seno del torneo la palabra oficial del Gobierno", declaró a LA NACION el señor Hugo Pinto, reelegido director nacional de la Asociación de Empleados Fiscales de Chile.

Destacó el señor Pinto el alto espíritu de trabajo y capacidad que demostraron las diversas delegaciones acreditadas en la Convención.

Dijo que la participación de los Ministros señores Vial, Merino y Palma, "ha abierto una nueva página en la historia sindical del país". Las conclusiones de la Convención serán de enorme trascendencia en lo social y administrativo para la Administración Pública.

DESTINAN TERRENO AL REGIMIENTO "SANGRA"

En el "Diario Oficial" se promulga hoy la Ley N.o 9,650, que autoriza al Presidente de la República para que destine al Ministerio de Defensa Nacional, para campos de ejercicios del Regimiento de Infantería "Sangra", de Puerto Montt, un retazo de terrenos fiscales.

Este terreno tiene una extensión de 28 hectáreas, y está comprendido dentro de la reserva forestal de Puerto Montt, y cuyos deslindes son: norte, sucesión Del Río; oriente, camino a Chin Chin Chico; sur, camino público a Chin Chin Grande, y poniente, reserva forestal.

URGENCIA PARA EL PLAN DE CAMINOS

El Ministro de Obras Públicas y Vías de Comunicación, señor Ernesto Merino Segura, envió en la mañana de ayer oficio al Secretario General de Gobierno, señor Darío Poblete Núñez, solicitándole pida al Senado la urgencia para el proyecto que concede un financiamiento especial al Plan de Caminos, aprobado por la Cámara de Diputados.

CLAUSURA DE OCHO NEGOCIOS DISPUSO AYER COMISARIATO

El Comisariato Departamental, por orden del Comisario General ha procedido a clausurar los siguientes negocios, sorprendidos en el délito de especulación:

Pescadería, Mercado Central N.o 9, 5 días; almacén, Santos Dumont 918, 2 días; pescadería, Mercado Central 84, 2 días; puesto de pan, Santa Clara 798, 3 días; panadería, Cartagena 342, indefinida; panadería, Natanieli 895, 5 días, frutería, Rivera 1619, definitiva; pastelería, Miraflores 399, 3 días.

¿PARA FUNERALES? "LA NACIONAL" (EX-ZENTENO) LA MAS ANTIGUA Y DE PRESTIGIO A. PRAT 727 FONO: 66267

Forlivesi SERIEDAD Y EFICIENCIA MENENDEZ y ROSENDE

DEFU
Ha dejado de vivir
AMALIA MERINO VDA.
Sus restos fueron sepul
bre, en Concepción
Olga M

...plio tratado comercial propone Alemania

...UCIONADO ...ONFLICTO ...QUICAMATA

...e de Antofagasta ... el Ministro del ... Serani, que con... el Gobernador ...nto del Loa y fun... Trabajo, habían ...talmente el con... en Chuquicama... ...ficación de cinco ... los obreros.

...e comprometió a ...gando la mencio... ...ación, llegándose ...erdos sobre moda... ...bajo en ese mi... ...éndose la respec... ...venimiento.

...os suscritos regi... ... presentación de ... de trabajo colec... ...ño próximo.

... CHILENA ... A EE. UU.

... Almonacid, joven ...versitaria, egresa... ...ela de Enferme... ...eficencia, se diri... ...tados Unidos por ... mediodía. Marta ... por un año por ...ospital de Sioux ...ado de Iowa, pa... ...ue enfermería en ...yer pasó a des... ...A NACION, a ...rtida y a enviar ...us padres y her... ...iven en Puerto

...CION EN LA ...ECTRICIDAD

...más o menos a ...e cortó el alum... ...r de la calle San ...a 21.40 horas, y ... este diario, que ...unda cuadra de ... a la Compañía ... para preguntar ... restablecería el ... contestó en for...

...ero vez que ocu... ...iante a clientes ..., donde hay em... ...saben tratar al ...ne derecho a to... ...sideraciones des... ...en que paga por ...

Comercio, navegación y nuevas modalidades en Convenio de Pagos

La concertación de un Tratado de Comercio, Navegación y Amistad y la ampliación del actual Convenio de Pagos suscritos por Chile y Alemania Occidental, el 1.o de mayo de 1949, fueron las principales proposiciones que formuló ayer el Ministro Federal de Economía, Dr. Imhoff, presidente de la Delegación Comercial alemana a la Misión Chilena, en su primera reunión celebrada en la Cancillería, bajo la presidencia del Subsecretario de Relaciones Exteriores, señor Trucco.

Las negociaciones durarán tres semanas, consultándose en estas reuniones una mayor corriente comercial chileno - alemana, especialmente lo que se relaciona con la inclusión en ambos convenios de los rubros de cobre, salitre y abonos. Por su parte, Alemania está en situación de colocar en los mercados chilenos maquinarias agrícolas, barcos pesqueros de mediano tonelaje, instrumentos ópticos, productos químicos y automotores ferroviarios.

ACTUAL COMERCIO CON ALEMANIA

El actual comercio entre Chile y Alemania asciende a 22 millones 700.000 dólares, y se proyecta, con la firma de dichos convenios, obtener que alcance a los 40 millones de dólares.

En la reunión celebrada ayer en la biblioteca de la Cancillería, el Subsecretario, señor Trucco, dió la bienvenida, en nombre del Gobierno, a los delegados de la República Federal Alemana, y expresó el deseo que existía de llegar a un acuerdo que permitiera aumentar el intercambio entre ambos países.

Contestó el doctor Imhoff, quien, junto con agradecer las frases del señor Trucco, manifestó que su Gobierno estaba animado de iguales propósitos, y que abrigaba la esperanza de que dentro de un breve plazo se pudieran concertar convenios ampliamente satisfactorios.

CONVERSACIONES ECONOMICAS CON ALEMANIA OCCIDENTAL. — En la sala de la Biblioteca del Ministerio de Relaciones Exteriores fué tomada ayer esta fotografía de los miembros de las comisiones chilena y de Alemania Occidental, antes de iniciarse las conversaciones para ampliar nuestro convenio de pagos, y otros aspectos del intercambio comercial entre ambos países.— Al centro aparece el Subsecretario de Relaciones Exteriores, don Manuel Trucco, quien tiene a su derecha al Jefe de la misión alemana, señor Ludwig Imhoff y al Director del Departamento de Política Comercial, señor Alejandro Bertrand Vergara.

DOS MILLONES PARA AGUA DE CHIMBARONGO

El señor Merino Segura autorizó ayer la ejecución de las obras de agua potable de Chimbarongo, con un presupuesto de dos millones ciento cincuenta y un mil novecientos noventa y un pesos con setenta centavos.

Las obras las ejecutará la firma Modesto Collado Núñez.

AGRADECE A SECRETARIO GENERAL DE GOBIERNO

Ayer recibimos la visita del señor José Cheuquepán, residente en Lago Ranco, quien nos solicitó agradecer públicamente al Secretario General de Gobierno, don Darío Poblete Núñez, y al Director General de Tierras y Colonización, don Carlos del Río, al diputado don Oscar Bustos, por la preocupación que han demostrado frente a los problemas de tierras que afectan a una reducción de once familias araucanas en el fundo "Tringlo".

Estos indígenas ocupan, heredándolas desde tiempos inmemoriales, 171 hectáreas que en 1938 fueron concedidas por el Fisco a don Osvaldo Lopetegui y otros, concesión que fué caducada por otro decreto en 1940, sin que hasta el momento se haya concedido a sus propiedades tradicionales los títulos de dominio.

Don Darío Poblete y el Director General de Tierras resolverán esta situación una vez que reciban los antecedentes oficiales.

PARALIZARON AYER DISTRIBUIDORES DE GASOLINA: 24 HORAS

Doscientos sesenta y cinco distribuidores de gasolina de la capital paralizaron sus actividades durante el día de ayer, extendiéndose en la tarde el movimiento a las provincias, en que totalizan alrededor de dos mil.

El paro fué acordado por la DISGALU, entidad central que reúne a todos los distribuidores de gasolina y lubricantes, en apoyo de su petición para que se les bonifique con un 5 o|o sobre el precio de venta al público. El Gerente Abogado de la Asociación, señor Jorge Labarca Moreno, nos manifestó que la bonificación solicitada "es muy inferior proporcionalmente a la obtenida en otros años". Expresó que el paro había sido total, especialmente en Concepción, Talca, Curicó y Linares.

Los gerentes de las Compañías celebraron una detenida entrevista con el Ministro de Economía y Comercio, señor Claro Velasco, y hoy concurrirán a esa Secretaría de Estado los dirigentes de la Asociación de Distribuidores, señores Raúl Jaras, presidente; José López Ravello; Herman Modzilower, Agustín Vásquez, Antonio Barea y Mario Figari, directores.

El suministro de bencina se vio parcialmente afectado, pero la firma Copec contribuyó con su personal de las bombas a regularizar en parte el abastecimiento. No se registraron incidencias.

DECLARACION DEL MINISTRO DE ECONOMIA

El Ministro de Economía y Comercio, refiriéndose a la huelga de los distribuidores de bencina, formuló la siguientes declaración: "Con respecto a la huelga anunciada por los expendedores de bencina, sólo ha afectado parcialmente a la ciudad y la mayoría de las bombas funcionaron normalmente.

Por encargo del Ministro, el Subsecretario reunió en su despacho los gerentes de las Compañías distribuidoras de bencina para estudiar la manera de perfeccionar la distribución en forma que los distribuidores puedan tener una utilidad razonable, sin que se aumente el precio del carburante, hecho que el Ministro no aceptará por motivo alguno.

La petición de los distribuidores de bencina implicaría, de ser aceptada, una alza que el Ministro no aceptará por ningún motivo".

CURSOS EN INSTITUTO CHILENO-AMERICANO

Las clases de modas, dirigidas por las señoras Eggers y Raby en el Instituto Chileno-Norteamericano de Cultura se reanudarán hoy y continuarán hasta el 2 de noviembre. Se ofrecerán tres clases: los martes y jueves de 3 a 4, de 4 a 5, y de 6.30 a 7.30 P. M.

Las clases están limitadas a 15 alumnas. La matrícula se cerrará esta semana. Mayores informaciones en la secretaría del Instituto.

NUEVO CURSO DE ORIENTACION PARA BECADOS

Un nuevo curso de Orientación para Becados se iniciará el martes y terminará tres meses después. Las clases que tienen lugar dos veces por semana, los martes y jueves de 18 a 19 horas son para familiarizar a los futuros becados, personas que proyectan viajes a los Estados Unidos, o que se interesan especialmente por ese país, con sus costumbres, modalidad de vida y múltiples detalles del diario vivir en la Unión

EL INFORMATIVO RADIAL DE BOLSAS DE COMERCIO

Anoche quedó inaugurado, en Radio Corporación, el espacio dedicado a los Informativos de las Bolsas de Comercio y Corredores, que se transmitirán todos los lunes y viernes, a las 21 horas, bajo la dirección de Santiago del Campo.

La audición inaugural de anoche contó con la participación del presidente de la Bolsa de Comercio, don Tomás Eduardo Rodríguez, quien pronunció un interesante discurso destacando la importancia de estas iniciativas.

ESTUDIANTES PREPARAN JIRA A LA ZONA NORTE

Los alumnos del último año del Instituto Secundario de la Facultad de Bellas Artes de la Universidad de Chile, proyectan un viaje al norte del país, con el objeto de conocer el desarrollo cultural industrial y principalmente artístico de la región.

Con el objeto de reunir fondos para este viaje, se realizará un baile el próximo sábado a las 19 horas, en el local del Círculo Valdiviano, Catedral 1294.

INSPECCION RURAL DEL DEPARTAMENTO VIVIENDA

Una visita de inspección a las localidades de Quintero, Puchuncaví y Pucalán, realizó el funcionario del Departamento de la Vivienda, señor Mario Neira, comprobando diversas infracciones que serán debidamente estudiadas para adoptar medidas al respecto.

EDIL PERUANO VISITO AYER MUNICIPALIDAD

Ayer visitó la Municipalidad, departiendo con jefes de servicios y regidores, el edil peruano y Subgerente del Banco Popular del Perú, señor Javier de Izcue, quien era portador de un saludo de la primera autoridad de la ciudad de los Virreyes.

El distinguido huésped recorrió diversos departamentos de la Corporación, acompañado por el regidor señor Luis Barros Torres. Se retiró gratamente impresionado de la sólida organización del gobierno comunal.

DARAN A CONOCER AVANCE DE LUCHA CONTRA EL CANCER

"Sobre el estado de las investigaciones del cáncer en Chile y los resultados científicos de la Quinta Conferencia Internacional del Cáncer, que se celebró en París en julio, será el tema de mi conferencia" declaró ayer a LA NACION el Dr. Leonardo Guzmán, Director del Instituto Nacional de Radium y cuya disertación se verificará mañana a las 18.45 horas, en el Salón de Honor de la Universidad de Chile.

En esta oportunidad dará a conocer las experimentaciones que actualmente se están realizando en los Laboratorios Experimentales del Instituto, por el Dr. Andrés Riesco, sobre las relaciones que puedan existir entre la carencia de la vitamina B-1 y el cáncer.

TRABAJOS PRESENTADOS EN PARIS

El Dr. Guzmán dará a conocer los trabajos científicos presentados en ese importante congreso internacional, en el que cuatro investigadores manifiestan que el cáncer es causado por substancias extrañas como el virus o los hongos.

En esta ocasión el Dr. Gerlach, que actualmente trabaja en Chile, reveló que cuando era director del Instituto de Enfermedades Infecciosas de Viena, aisló un hongo que denominó "micromices", el cual vace en estado latente en el cuerpo hasta que entra en actividad como si fuese un virus y produce el cáncer. Por su parte, el Dr. Francisco Durán Reynalds, de la Universidad de Yale, declaró que sus estudios de muchos años con pollos, le revelaron que un agente de tipo virus penetra en el organismo, permaneciendo latente a veces varios años para luego atacar los tejidos tornándolos cancerosos. El Dr. Neumann, especialista en enfermedades internas, en Viena, adhirió a las investigaciones realizadas por el Dr. Gerlach, pero haciendo la salvedad de que en vez de hongos, existen varios tipos de substancias extrañas que causan el cáncer. También la Dra. Irene Diller, del Instituto del Cáncer de Filadelfia, detalló que en todos los casos de cáncer humano que observó, comprobó la existencia de un tipo de hongo, logrando aislarlo.

Finalmente, el Dr. Guzmán ilustrará esta conferencia con proyecciones fílmicas captadas en los institutos de investigaciones sobre el cáncer en Canadá.

LICEO N.o 3 INAUGURO SU CLINICA DENTAL

Con la inauguración de la Clínica Dental "Zenobia Gatica" continuaron ayer los actos de conmemoración del cincuentenario del Liceo N.o 3 de Niñas. La ceremonia se inició a las 10 horas, en el local de la sección externado, presidida por la Directora señora Hayra Guerrero de Sommerville y con la asistencia de profesoras, ex alumnas, alumnas y apoderados. Diana Christian, presidenta del Centro de Alumnas abrió el acto, recordando la memoria de la señorita Gatica Carrasco, ex Inspectora General del establecimiento y que dedicó la totalidad de su vida al Liceo N.o 3, donde ingresó como alumna en 1901. A continuación la ex alumna Rosaura Polgatti entregó un cuadro de Zenobia Gatica, ejecutado por la ex alumna y artista Hortensia Alexander de Vila. Luego la Inspectora María Echazarreta, recibió en nombre del Liceo, la moderna Clínica Dental que estará a cargo de la señora Julia Triday. "Zenobia Gatica está con nosotras, dándonos mudas lecciones", dijo la señorita Echazarreta. Finalmente, la señora Luisa Lillo de Jara, profesora jubilada dió lectura a un telegrama de una ex alumna que donaba un premio de mil pesos anuales para la mejor alumna del externado. Por su parte la señora Alexander de Vila donó, para 1950, un premio de $ 2.000 para la mejor alumna de pintura de todo el Liceo.

Los coros del establecimiento dirigidos por la señorita Teresa Fernández, amenizaron el acto.

El programa de festejos continuará hoy con una revista de gimnasia en el Estadio del Famae a las 15 horas, y con campeonatos de básquetbol y volleyball.

Mañana, a las 13 horas, se realizará el almuerzo del mediopupilaje e internado. Las clases continuarán en forma normal. En la tarde, a las 19 horas, el Centro de ex Alumnas celebrará asamblea general para elegir el nuevo directorio y rendir las cuentas correspondientes.

Concurso de Affiches para Fiestas de 1950

El Comité de Fiestas de los Estudiantes, presidido por Sergio Canut de Bon, ha abierto un gran concurso de affiches para las próximas festividades primaverales, el que se clausurará el 25 de septiembre a las 20 horas.

El concurso está destinado a todos los artistas nacionales y extranjeros, con residencia de más de cinco años en el país, y sus bases son las siguientes: Tema alusivo al acontecimiento; a cuatro colores máximo; tamaño de 1:2 Mercurio (75x53 cmts.); leyenda: Fiestas de los Estudiantes.

Los premios serán otorgados por un jurado integrado por Camilo Mori, Víctor Carvacho, Fernando Ibarra, Sergio Canut de Bon y Presidente de la FECH. Los premios serán: Primer premio de $ 10.000; segundo premio de $ 5.000; tercer premio de $ 3.000; y dos menciones honrosas, y $ 1.000 a cada uno. Todos los trabajos deberán ser originales, con eliminación total de plagios e imitaciones. Los artistas podrán presentar el número de trabajos que deseen todos los cuales deberán llevar en el respaldo el nombre y la dirección tapados con cartulina y lacrado. Los trabajos se reciben diariamente en el local de la FECH, Alameda 950.

Banderas chilena y haitiana obsequió el Ministro Theard

El Ministro Consejero de la Embajada de Haití señor Daniel Theard, hizo entrega en una brillante ceremonia de los pabellones nacionales de Chile y Haití a la Escuela de Hombres N.o 51. República de Haití. El acto se inició con los Himnos de Chile y Haití que fueron cantados por los alumnos.

A continuación el Director de la Escuela, don Augusto Aracena, pronunció un discurso sobre el significado de la ceremonia, contestándole el señor Theard en cordiales términos. El Presbítero Cura-párroco de Santa Lucrecia, señor Mardones, bendijo a continuación las dos banderas. El pabellón haitiano exhibía la leyenda "Los hijos de Toussaint Louverture a los queridos alumnos de esta Escuela.

Al término del acto se ofreció un cocktail a los invitados.

INSA

DUSTRIA NACIONAL DE NEUMATICOS S. A.

Se complace en anunciar que ha nombrado Concesionario de sus Baterias

para la ciudad de Santiago a la firma

LINAS, FABRES Y CIA. LTDA.

Rondizzoni 2130 esq. Beaucheff

LINAS, FABRES Y CIA. LTDA.

Rondizzoni 2130 esq. Beaucheff

Se complace en anunciar e ha sido nombrado Concesionario de Baterias GENERAL INSA para la ciudad de Santiago

AYER SE INAUGURO OFICIALMENTE

LA GRAN

EXPOSICION Y VENTA DE LA INDUSTRIA CHILENA

EL ESFUERZO INDUSTRIAL DE SUS HIJOS ES LA BASE DE LA GRANDEZA DE LA PATRIA

Ayer se verificó la solemne inauguración de la IV Exposición de Industrias Chilenas, con la asistencia de Su Eminencia el Cardenal José María Caro, representantes del Gobierno, gerentes de firmas comerciales, miembros de nuestra diplomacia, de la alta banca, sociedad y periodistas.

Un público siempre renovado, y constituído por la numerosísima clientela, que llenó por completo todos los departamentos de nuestra firma comercial, pudo admirar el grado de adelanto en que ha llegado nuestra industria chilena

LA CASA QUE VENDE MAS Y MAS BARATO EN CHILE

CASA GARCIA

ALAMEDA esq. AVENIDA ESPAÑA Teléfono Casilla 3224

LA NACION — AÑO XXXIV N.º 11.962

Empresa Periodística "LA NACION", fundada el 14 de enero de 1917.— AGUSTINAS 1309 — TELEFONO 82222 — CASILLA 81-D.
Presidente del Consejo y Director: RAMON CORTEZ PONCE; Gerente: ANTONIO FERREIRA MEDINA; Consejeros: CARLOS VASSALLO, BOLIVAR APARICIO, EILERT HERUD y JOSE RAMSAY. — Jefe de Redacción: GUILLERMO EDUARDO FELIU; Jefe de Informaciones: WARINO ESPINOSA; Jefe de Propaganda: CARLOS ALZOLA.
Representantes para EE. UU. y Canadá: THE N. DE FILIPPES Co. 551.— FIFTH AVENUE — New York, 17 N. Y.
Servicio Noticioso Extranjero: UNITED PRESS ASSOCIATION. — Servicio Fotográfico Extranjero: ACME. — Agentes y corresponsales en todas las ciudades y pueblos de Chile.
SUSCRIPCIONES: Un año, $ 979; seis meses, $ 492; tres meses, $ 252.— Valor del ejemplar del día: $ 2.—; atrasado, $ 4.—

Santiago de Chile, martes 5 de septiembre de 1950

EL PROGRAMA ANTIINFLACIONISTA

Especialmente invitado por la directiva nacional, el Ministro de Hacienda, señor Carlos A. Vial, concurrió a la sesión de clausura de la Tercera Convención de los Empleados Fiscales de Chile, pronunciando allí un discurso que adquirió relieves trascendentales, al dejar expuestos los lineamientos básicos de la política antiinflacionista que el Gobierno está dispuesto a poner en marcha.

Siete son los puntos fundamentales de este programa, a saber: estabilización de los precios de mercaderías; sanción del delito económico; ahorro nacional reembolsable; ley de probidad administrativa; aprovechamiento de los predios agrícolas no cultivados; modernización del manejo de las instituciones económicas fiscales y semifiscales, y transformación de la Caja Nacional de Ahorros en un organismo que impulse efectivamente el desarrollo de la producción del país.

Forman estos siete proyectos un conjunto perfectamente armónico de acción, cuyas medidas, convergiendo con unidad de miras hacia un objetivo preciso, significan el más positivo de los esfuerzos para detener la inflación en el país.

En efecto, dentro de nuestro actual desorden económico, la inflación crece bajo dos influencias poderosas principales: la actividad especulativa y el aumento de los medios de pago en poder del consumidor. Si sólo se ataca a uno de estos factores, la obra queda inconclusa, ya que el otro sigue presionando, y, prácticamente, en nada se aminora la hondura del problema.

Contra la especulación, el Gobierno propone la fijación de precios para toda mercadería indispensable que se venda en el país, y, para hacer operante este régimen, lo complementa con la dictación de una ley que pene los delitos económicos, hoy impunes en su mayor parte debido al anticuado espíritu que informa nuestros códigos. Se podrá defender, así, realmente al consumidor, la víctima de todos los abusos y de todos lós trastornos que sufre nuestra economía por su falta de honesta e inteligente orientación.

Dentro de este principio orientador figuran entre los proyectos gubernativos tres aspectos de primordial interés: la canalización del crédito hacia las fuentes productoras, que se logrará a través de una nueva estructura de la Caja Nacional de Ahorros; la incorporación de las instituciones económicas de dependencia fiscal, dentro del programa trazado por el Ejecutivo, y la enérgica persecución del funcionario deshonesto, incumplidor o simplemente inútil, aplicando al efecto la Ley de Probidad Administrativa.

El Gobierno tiene plena conciencia de que es deber ineludible de los Estados modernos —obligados, en defensa de los débiles, a intervenir en la vida económica— velar por que los elementos administrativos que tiene al servicio de la colectividad, sean idóneos, correctos y respetuosos de sus deberes y obligaciones. La Ley de Probidad Administrativa, dotando al Poder Ejecutivo de los medios eficientes de eliminación de los funcionarios indeseables, permite obrar con dinamismo y energía, sin enredar la acción en la maraña de las disposiciones legales dictadas, al parecer, casi con el propósito de proteger a los inútiles y a los deshonestos.

Enfrenta esta obra el Gobierno, en cumplimiento de su propósito de todos los instantes, y de todos sus esfuerzos: detener la inflación, para evitar a los más pobres mayores miserias, y para construir un porvenir libre de amenazas para el futuro de la nación. En compensación de tales desvelos, no pide a la ciudadanía favorecida con estas resoluciones, sino el aporte de un porcentaje insignificante de los sueldos, salarios y rentas, que se sustraerán por un corto lapso del circulante de libre disposición, permitiendo de este modo reacondicionar la economía general.

Este programa concreto, claro, eficaz y práctico del Gobierno se enfrenta con la oposición apasionada, sin alza, pero insidiosa, y activa que se trata de organizar para mantener los ilícitos privilegios de unos pocos. El Ministro los señaló con palabras candentes y exactas, con vigorosa condenación, lo que, sin duda, influyó de un modo decisivo para determinar a la Convención a prestar su apoyo sin condiciones a la nueva política.

Es una advertencia que debería ser recogida por los que, engañados de buena fe por la demagogia de los que defienden intereses particulares, se adormecen bajo la hueca palabrería de manidos y falsos doctrinarismos.

Transporte urbano fiscal

Las continuadas quejas que el público hace presente en los diarios de Santiago, o en inútiles protestas verbales en las calles contra el mal servicio de buses y trolebuses de la Empresa Nacional de Transportes —ENT—, es algo que ya debiera haber preocupado a los organismos fiscales que tienen la tuición de la movilización colectiva.

Estas protestas no son fruto de malquerencias, de intolerancias o prejuicios. Provienen de una población de más de un millón de habitantes que creyó que los trolebuses en 8 líneas diversas, y los buses a petróleo, en manos de una empresa del Estado, vendrían a poner punto final a las incomodidades de los empresarios particulares y de la antigua Empresa de Tranvías.

No ha sido así. Todos los vicios, errores, descuidos y desorganización de antaño han sido heredados por la ENT. La frecuencia en los recorridos de trolebuses y de buses, por sus obligadas líneas, es una burla intolerable. Los trolebuses y buses pasan del exceso de frecuencia a las "lagunas" de cuartos y medias horas, aún en los lapsos de mayor necesidad urbana. Basta observar el paso de estos vehículos, en cualquiera calle central, para comprender que horarios y organización son letra muerta. Si en un momento dado pueden circular cuatro o cinco trolebuses de una línea, seguidos e inútiles, en seguida pueden transcurrir horas en las que no pase ni un solo trolebús de determinada línea. Esto sucede con los trolebuses Golf, Bilbao e Irarrázaval. ¿Qué decir entonces de las líneas de buses San Francisco y Carmen, que sirven a sectores menos afortunados y de gran población media y obrera?

La Empresa Nacional de Transportes no se organizó para que un partido político monopolizara sus sindicatos ni para que un grupo de afortunados caballeros ganara suculentos sueldos. Su objeto fué dotar a la ciudad de un servicio racional, confortable y útil. Nadie puede exigir la perfección ni ampliaciones precipitadas. Pero el buen trato, la disciplina en los horarios y el respeto que se debe al público que paga como contribuyente y como cliente, son condiciones obligadas que nada tienen que ver con la mayor o menor capacidad financiera de la empresa.

Estimamos que ha llegado ya, el momento en que el Ministerio del Interior intervenga en este problema. La ENT ha creído que basta con no darse por aludida de las publicaciones de los diarios y de las quejas del público, con anunciar periódicamente grandes planes, y con embanderar, de vez en cuando, los troles de sus vehículos para que la opinión pública calle y soporte estoica y resignada.

Pero no es así. Seguiremos reclamando la intervención de las autoridades, porque la ENT ha costado miles de millones a los contribuyentes de todo el país, y porque no es posible que los habitantes de la capital de Chile sigan soportando este mal servicio como si esa empresa fiscal no tuviera obligaciones legales y morales para con la ciudad.

DE JOAQUIN EDWARDS BELLO.—

Homenajes a Alessandri

Que el dolor de la muerte de don Arturo Alessandri no se convierta en concurso de sensibleria ridícula que el mismo hubiera condenado, es el tema de estas líneas. Cuando regresó en 1925, en brazos del pueblo, un entusiasmo parecido hizo desaparecer el nombre tradicional de nuestra mejor avenida, la que con su antiguo nombre de Alameda consagró la revista **Strand**, londinense, como una de las siete calles celebres del mundo. La excusa de los que cometieron dicho delito consistió en sostener que el pueblo (?) quería ponerle el nombre de Alessandri, a lo que él, naturalmente, se opuso. Por algo era él. "Entonces, arguyen los mismos señores, **para dejar a todos contentos**, ya que era imposible ponerle Alessandri, le pusieron O'Higgins". No comprendo por qué era indispensable quitarle el nombre de Alameda. El argumento es de lo más flojo. Lo cierto es que Alessandri vió de mal talante el asunto. En la misma época surgieron unos cigarrillos **Alessandri**. El León dijo:

—¡No fumo y salen con cigarrillos!

La Alameda de las Delicias era una tradición. No hay ciudad en Andalucía sin Alameda. En Cádiz, en Granada, en Málaga, en Alicante, hay alamedas, y son surtidores de poesía popular. Aquí nuestro pueblo estaba acostumbrado a decir l'alaméa, como en Sevilla. Era punto de cita y de orientación fácil, sin fonética extranjera. En Sevilla corre un cantar, referente a la chiquilla que va mal vestida:

Anda y vete a la Alaméa
que de noche pasa tó
como la falsa monéa.

En Sevilla es la Alameda de Hércules, oscura de noche. Es lástima que a la nuestra le quitaran el nombre. Yo usaré el antiguo, el de Alameda, mientras viva.

Ahora dicen que alguien pidió que cambiaran el nombre de la calle Estado por el de Alessandri. Parecemos niños. Se habló hace años de un proyecto de ley para evitar esta clase de excesos, según el cual no se podría levantar monumentos a servidores públicos antes de los diez años de su fallecimiento. En un pueblo de España pusieron en una plaza la siguiente inscripción: "Plaza del último político que murió". Para evitar cambios de placas y cursilerías después de los funerales. A este respecto he recibido cartas, y una muy interesante de don Agustín García Bahamonde, ex rector del Liceo de Hombres de Valdivia.

La sensibleria política es un peligro constante para las calles, que también tienen pasado y alma. Hay calles cuyo sólo nombre nos trae a la mente un poema: un arbolito, una casa, un balcón florido, una vendedora en la esquina. No es permitido barrer de una plumada con el romanticismo del recuerdo y de la historia. Bastante castigada está ya la ciudad con la desaparición de las calles de las Matadas, del Chirimoyo, de la Nevería, del Ojo Seco, de las Animas, del Galán, de la Burra, de los Barattillos, de la Ollería. Si algún cambio debiera tener en el nombre la calle del Estado, el único que podríamos aceptar para reemplazar al de ahora es el que tuvo antes, el agradable y evocador de Calle del Alguacil Mayor. Lo tuvo desde 1609, a causa de la ceremonia del paso del Sello del Rey, en un cofre que el alguacil mayor llevaba en un caballo, rodeado de cuatro oidores. La ceremonia debió ser pintoresca como un cuadro de Pradilla: estandartes, caballeros, tizonas, atabales, cajas, pregoneros, damas y esclavos con las libreas de sus respectivas casas. Más tarde quedó en calle del Rey, y al final, en 1825, por decreto de don Francisco de la Lastra, en el democrático y descolorido de calle del Estado, cuyo mérito consiste en lo que nos canta al oído, en la costumbre y el recuerdo. En la República francesa conservan la calle Royale, y en Río, la rua de Ouvidor, la más encantadora.

En cuanto al monumento, que lo levanten si quieren, pero no en la Plaza de Armas, ni en el lugar que ocupa el de mármol de Carrara de Orsolino, antiguo, hermoso y sugerente homenaje freudiano al tercer día de la Creación, o día de los reptiles, en el concepto que Keyserling difundió de nuestra América. Que llamen a concurso internacional de escultores, cuidando que no salga un macaco empalado, de levita y en actitud oratoria. Desearía que fuera el Alessandri más humano, en actitud meditativa, colocado en altura mientras ascienden hacia él, silenciosos, los niños, las niñas, los obreros y las mujeres con sus crios en alto, ofreciéndolos a él, para su purificación.

J. E. B.

La verdadera fortaleza en el Asia suroriental

Recientemente, el teniente general Briggs, director de operaciones para Malasia, ha dado a conocer los progresos de su campaña contra los terroristas de la región. Su amplio plan para derrotarlos atacándolos desde todos los ángulos, mediante el aprovechamiento de todos los recursos militares, policiales y civiles disponibles, sólo se ha aplicado totalmente en Johore, el Estado más meridional de la Federación de Estados Malayos.

Hace poco fué traída desde Hongkong la brigada 26.a para ayudar a ejecutar el aspecto militar del plan de Briggs. Los miembros de este cuerpo militar habían sido preparados adecuadamente en Singapur antes de desplazarse en diversas partes de Johore, a contar desde el primero de junio.

Resolver las emergencias que se han presentado en Malasia es algo que corresponde a la administración civil, y, técnicamente, el ejército sólo se halla allí para prestar ayuda a la policía en el control de la situación. El objetivo primordial de la policía consiste en extender la administración efectiva sobre una proporción cada vez mayor de las áreas pobladas.

Con este fin, la fuerza de la policía, tanto regular y especial como auxiliar, ha sido aumentada y se han establecido nuevos puestos policiales en distritos en los cuales anteriormente no había protección inmediata para los habitantes. Esta política está dando resultados favorables, porque así se obtiene una mayor información acerca de los movimientos de los rebeldes, especialmente desde las regiones más remotas, en donde antes los habitantes sólo sabían de la protección policial como visitas ocasionales de patrullas especiales.

La policía concentra hoy su atención en esta tarea, dejando la actividad de patrullar la selva a las fuerzas militares que operan en las regiones externas. De este modo han logrado establecer contacto en varios lugares con las principales formaciones de los rebeldes, las cuales se han retirado al interior de la jungla a las primeras señales de la intensificación de las operaciones.

Por el momento no hay indicaciones de que las guerrillas hayan iniciado movimientos en gran escala en el norte. Cuando las principales formaciones rebeldes se retiraron a la jungla, dejaron tras de sí pequeños grupos armados y grupos secretos destinados a trabajar en las aldeas, con el Min Yuen. Esta es una red de simpatizantes secretos con los rebeldes. Se trata de personas que, por la intimidación, obtienen armas, ropa y dinero para los rebeldes, dedicándose en algunas ocasiones a actividades terroristas, como el lanzamiento de granadas y los incendios.

Nuevas medidas de emergencia han sido adoptadas para encarar estos problemas.

El bienestar de los miembros de la comunidad respetuosos de la ley ha sido conseguido en alto grado mediante las medidas adoptadas. Como Johore tiene una gran superficie poblada, se necesitará de tiempo para establecer el pleno control; pero a medida que se instalan puestos policiales en más distritos, las fuerzas militares se adelantan al interior de la jungla.

Las medidas militares, policiales y civiles están, de este modo, dando resultados efectivos. En el aspecto civil, se realizan progresos en el establecimiento de servicios sociales, en la creación de hospitales, escuelas, caminos, educación de adultos, alimentación infantil, atención médica extendida a los campesinos y una serie de medidas semejantes, que llevan al Extremo Oriente una conciencia social desconocida. Esta política, si fuese aplicada en toda el Asia Suroriental por todas las potencias que allí tienen intereses, sería el mejor bastión contra las infiltraciones del comunismo, que sólo medra a merced de la miseria de las poblaciones. Pero cuando ellas reciben el estímulo de la educación y del bienestar social, se establece el mejor bastión en el Asia para la detención del comunismo y sus nefastas consecuencias.

A. M.

Clínica psiquiátrica

La escena representa una clínica psiquiatrica. Hay un hombre que se cree enfermo y un enfermo que se cree medico.

EL ENFERMO.— Buenas tardes, doctor.

EL DOCTOR.— Diga, no mas.

EL ENFERMO.— No más.

EL DOCTOR.— No le digo que me diga no más. Le digo que me diga, no más.

EL ENFERMO.— Yo creí que usted me decía que le dijera no más.

EL DOCTOR.— ¡No más, por favor! Dígame qué le trae por aquí.

EL ENFERMO.— ¿Qué le trae por aquí?

EL DOCTOR.— Vengo a ver a mis clientes. ¿Por qué lo pregunta?

EL ENFERMO.— Porque usted me dijo que se lo preguntara.

EL DOCTOR.— ¡Nunca le he dicho semejante cosa!

EL ENFERMO.— Yo tampoco se lo he dicho, de manera que no tiene por qué enojarse conmigo. Al contrario, yo debería enojarme con usted, porque usted es el médico y su obligación es atenderme.

EL DOCTOR.— De veras.— ¿Qué le duele?

EL ENFERMO.— Me siento enfermo. Me duele la cabeza, el estómago, los brazos, los riñones, las piernas.

EL DOCTOR (pensando).— ¡Lo que usted tiene es muy grave: está usted enfermo!

EL ENFERMO.— Entonces me voy. Iré a ver médico. Hasta luego.

EL DOCTOR.— Espérese. Respire.

EL ENFERMO.— He estado respirando todo el tiempo, señor.

EL DOCTOR.— Diga 33.

EL ENFERMO.— 32.

EL DOCTOR.— Buen sintoma. Es usted un hombre económico. Lo felicito, no hay nada como la economia en estos tiempos.

EL ENFERMO.— ¿Cuánto le debo?

EL DOCTOR.— Trescientos pesos.

EL ENFERMO.— Tome cien.

EL DOCTOR.— Gracias. Veo que sigue económico. Repitamos el experimento.

EL ENFERMO.— Ya. ¿Cuánto le debo?

EL DOCTOR.— Quinientos pesos.

EL ENFERMO.— Tome otros cien más.

EL DOCTOR.— Sigue económico. Repitamos. Me debe mil.

EL ENFERMO.— Tome tres mil.

EL DOCTOR.— Gracias. Ahora no me cabe la menor duda de que está usted realmente enfermo.

EL ENFERMO.— Y además estoy en la miseria.

EL DOCTOR.— ¡Eso no importa, hombre! Lo que vale es la salud.

EL ENFERMO.— Si yo no tengo salud.

EL DOCTOR.— Ya lo creo. De otra manera, no estaría usted aquí en mi consulta. Usted ha venido a verme porque está enfermo.

EL ENFERMO.— Tiene razón. ¿Y qué debo hacer para sanar?

EL DOCTOR.— Lo que tiene que hacer es divertirse para olvidar las preocupaciones. Pero ¡nada de alcohol! Nada de tabaco. Nada de grandes comidas, ni café, ni trasnochadas! Así que, a divertirse, pues!

EL ENFERMO.— Muchas gracias. Trataré de seguir ahora mismo su consejo. Me divertiré sin alcohol, ni tabaco, ni grandes comidas, ni café, ni trasnochadas. ¡Lo pasaré muy bien!

EL DOCTOR.— ¡Ahora sí que es indudable! Este hombre está completamente loco.

Máximo Severo

La figura del día

El famoso corredor italiano Giuseppe Farina, ganador en Monza del Campeonato Mundial del Volante.

RADIOTEATRO DE LA BBC CON PEDRO DE LA BARRA

Pedro de la Barra, Director del Teatro Experimental de la Universidad de Chile, que actualmente colabora en la BBC de Londres, ha escrito una obra de radioteatro bajo el título de "La justicia del Inca Huaina-Capac". El interés de la obra se conserva hasta el último momento; y el amor, la ambición, el respeto supersticioso hacia el Inca, y los demás sentimientos, ya humanos o ya privativos de la época, están allí representados.

"La justicia del Inca Huaina-Capac", interpretada por el elenco de radio-teatro del servicio latinoamericano de la BBC de Londres, será radiada por aquella emisora en su programa de mañana, a las 21, hora chilena, con una repetición el sábado 9, a la misma hora.

INGENIERO JOHN CHATTEY PARTIO AYER A EE. UU.

Vía "El Interamericano" de la Panagra se dirigió ayer a los Estados Unidos, acompañado de su familia, el señor John Chattey, ingeniero de la Misión Sanitaria Norteamericana, quien desempeñó en Chile el cargo de Jefe de la División Técnica del Departamento Cooperativo Interamericano de Obras de Salubridad.

NUEVA ESCUELA SERA INAUGURADA EN TOME

A fines de mes se inaugurará en Tomé, la Escuela Mixta de Bellavista, construída por la Sociedad Constructora de Establecimientos Educacionales, con un costo superior a los once millones de pesos.

Don Enrique Cortés, jefe de la Sección Locales, y el arquitecto don Homero Aris, recibirán la obra que ya está totalmente terminada, con una capacidad para setecientos alumnos. El Ministro de Educación, don Bernardo Leighton, ha sido especialmente invitado y posiblemente concurrirá a la inauguración.

BIBLIOGRAFIA

"CENICIENTA".— Se ha puesto en circulación el N.o 35 de "Ceniciente" la revista que apasiona a las mujeres por la calidad de sus páginas dedicadas a la moda femenina, como por la calidad de sus artículos de interés general.

De este número, presentado con un llamativo motivo de moda ordillerana, destacamos los siguientes temas:

Modas: "En la mañana", hermosos y originales modelos juveniles para la temporada que se inicia. "Modernos", trajes prácticos para cualquiera hora del día. "Modelos para señoras".

Labores: "Para la cunita del bebé". "Uvas estilizadas". "Monogramas". "Rosas en punto cruz", precioso motivo de adorno para cojín o tapicería.

Temas de interés: "Maravillas de tus ojos". "Si aspira usted a ser una bella secretaria". "Revolución de la alta costura".

Otras secciones: "Cenicienta se hace modista". "Su problema confidencial". "Primero el niño" y otras secciones que hacen de "Cenicienta" la revista más útil a la mujer chilena.

Notas de

CONSIDERACIONES ACTUALES

Estábamos lidad. Si viejos tr en lo que zación, a sus peligros, a su inte dades. Y más aún, el público hubieran dictado nuevos reglamentos lestos, especialmente contra los alguno y a todas horas los vehículos.

Pero, transcurrido algún tiempo, do convencerse de que ninguna se cumple. Y por esto van estas na y palpitante actualidad, aunque una obligada y bien intencionada otra parte, nuestra obligación, molestias y contra tiempos.

Basta transitar por una calle apreciar diarias y constantes infracciones, por ejemplo, enemigos número de vehículos, no se han dado por obligación que tienen de llevar bocina pito o una campanilla, de respetar sito y de no irse encima de los Hemos visto hasta un carabinero no cumplía con estos requisitos. entonces, los reglamentos? Hemos los oídos y martirizados los nervios de motocicletas que meten más bulla no. Micros pasan y pasan, con una carrera internacional. Ayer Santiago, un carretón con dos punto de producir un accidente. El conductor dormía su mona y el mejor de los mundos. Nadie se caballos iban más conscientes carrera de vehículos de toda clase capital no han terminado, y es día, con muertos, heridos y mutilados clusión. Las bocinas estridentes nar los pitazos agudos no tienen hasta la paz hogareña en las siestas.

¿QUIEN RESPONDE?

Y las posibilidades constantes grantes de recurrir? ¿A quién piden de esta burla y de este sarcasmo debe existir alguna autoridad disposiciones que se dictan en bienestar del millón y más de tal aporreada. Pero aún no ha esta autoridad, dónde está o ta y paciencia de ella ocurren nes. El hombre de la calle —pobre expuesto a morir a cada rato desesperación, ve todas estas na autoridad que las vea. Así, ciclistas haciendo de las suyas, abiertos, las bocinas atronando dencias, los vehículos sin luces, biertos al atropello, al aturdimiento.

¿Para qué dictan reglamentos ni el mismo señor Moya. Ya responsabilidad de los que responsables.— **B.**

Cartas al D

¿PARA QUE LUCHARON LAS DEMOCRACIAS?

Señor Director: Con verdadera sorpresa he visto anunciada en su diario, una conferencia sobre "Recuerdos de Corea", o algo por el estilo, que dará el señor Gustavo Labarca, "auspiciado por el Instituto Chileno-Norteamericano". Nada tendría de particular este hecho, si no hubiera un lado del asunto, entre amargo y ridículo.

El conferencista que viajó con otros periodistas al Japón, en 1942, se quedó al servicio de la propaganda radial japonesa, mientras sus compañeros regresaban a Chile, canjeados, en plena guerra. Es decir, sirvió al Eje Berlín-Roma-Tokio, cuando las democracias luchaban desesperadamente por repeler la agresión de los Hitler, los Mussolini y la camarilla de militares japoneses. El conferencista tiene perfecto derecho para haber sido colaborador del Japón, en esa lucha mundial, ya que todo hombre es dueño de sus sentimientos y de su voluntad.

Pero lo inaudito está en que un organismo como el Instituto Chileno-Norteamericano que debe favorecer y prestigiar a los que han luchado y luchan por las democracias, le sirva de púlpito al señor Labarca, que estuvo en la pasada guerra contra las democracias y al servicio del Eje.

Esto es amargo y ridículo, señor Director, para los que ayer y hoy hemos sido enemigos del totalitarismo, de la brutalidad hecha gobierno, de la persecución racial y religiosa hecha política oficial. ¿Para qué luchamos, para qué nos pusimos en peligro, si a la postre nuestros antagonistas perdidosos son honrados y acogidos como si no hubiera mediado una sangrienta guerra de seis años? ¿Qué habría sido de nosotros si gana el Eje? Seguramente no estaríamos dando conferencias en un Instituto Chileno-Alemán o Chileno-Japonés, sino que enterrados en un campo de concentración o bajo muchos metros de tierra. LA NACION ni siquiera debió publicar la noticia.— S. S. Carnet 522596.

CLASES DE INGLES EN EL LICEO DE APLICACION

Muy señor mío: He leído con el mayor interés el párrafo sobre falta de profesores en el Liceo de Aplicación, publicado en su diario el 4 del actual.

Yo no estoy menos preocupado que el padre que firmó esa carta; pero en honor a la verdad debo decirle que no es la Contraloría la culpable de esta anomalía, sino el propio Rector y algunos funcionarios del Ministerio, quienes no han querido completar el horario de inglés a un distinguido profesor del establecimiento, titulado en Chile y en los Estados Unidos, y que es a la vez un prestigioso escritor y periodista. Ellos desean nombrar, en cambio, a un ex funcionario de la Contraloría.

Si no se hubiera procedido en la forma indicada, este asunto ya estaría resuelto y los niños no habrían perdido clases.— Un enderado.

AUSENTISMO EN PROVINCIAS

Señor Director: Hace poco tuve oportunidad de leer unos datos estadísticos sobre la población de las más importantes ciudades del país, con los que se demostraba que en los últimos años sólo algunas habían aumentado su población y que había otras que se estaban despoblando.

No se necesita ser un genio, ni siquiera demasiado perspicaz, para encontrar las causas fundamentales de este grave problema. Ello radica exclusivamente en el abandono casi absoluto en que se tiene a algunas provincias, cuyos problemas siguen vegetando lastimosamente ante la desprecupación y desidia de sus autoridades administrativas y comunales y la mala atención de sus parlamentarios. Donde la luz eléctrica es pésima y el agua potable escasa y malsana; donde las calles y veredas son intransitables en verano, y en invierno se convierten en verdaderos lodazales; donde la escasez de habitaciones va cada día en aumento; donde no hay distracciones honestas y abundan, en cambio, las cantinas y los lupanares; donde no hay fábricas ni industrias que ofrez-

Ahumada y Estado, centro de alegría durante Fiesta de los Estudiantes

Pedirán suspensión del tránsito, desde las veintidos horas

Siete comisiones designadas por el reglamento orgánico y funcional del Comité de Extensión de la FECH, se encuentran trabajando en la organización de las Fiestas de la Primavera 1950, que se realizarán en la capital en la última semana de octubre.

La Casa del Estudiante, remozada y convertida en un centro de bulliciosa actividad, ha captado el interés de la prensa las radios y las casas comerciales. Mientras tanto, el presidente de las próximas fiestas, Sergio Canut de Bon, ha lanzado a la publicidad el concurso de affiches sobre las fiestas, y LA NACION, en breve, publicará las bases del concurso "Canto a la Reina" destinado a los poetas chilenos.

Asimismo, Canut de Bon anunció anoche a nuestro diario, que se solicitará la emisión de una nueva serie de estampillas con las fiestas del carnaval. "Es una idea original", declaró. También se solicitará a la Municipalidad de Santiago, que durante la semana de las fiestas se suspenda el tránsito por las calles Ahumada y Estado después de las 10 de la noche, con el fin de que estas dos arterias principales que van a desembocar en la Plaza de Armas, se transformen en una gran vía de alegría y juventud. Las calles podrían ser iluminadas y las vitrinas de las casas comerciales prestarían su colaboración adornándolas con motivos alusivos.

ESTABLECIMIENTOS ELIGEN REINAS Y CANDIDATAS

Mientras en la casa de la Federación se trabaja en la organización de las fiestas primaverales, los Liceos, Escuelas Técnicas, Institutos Comerciales y Escuelas Universitarias buscan entre sus alumnas, a las más bellas y simpáticas candidatas para presentarlas a la lucha por el cetro de la primavera. La digna sucesora de María Figueroa Núñez y de Amalia Acuña, llegará al trono después de una reñida lucha, si se considera que este año competirán junto con las estudiantas, las reinas de los barrios, de los clubes deportivos y de las colonias extranjeras que inscriban a sus candidatas.

El Liceo N.o 1 eligió a Inés Vargas; el Liceo N.o 5 a Ketty Palma, y el Liceo N.o 7 está polarizando sus fuerzas en torno a Gloria Lecisos, reina de Conchalí en 1949. Por su parte, la Federación de Estudiantes Comerciales de Chile eligió como reina a la juvenil Norma Malie Sepúlveda, de 16 años, y alumna del Instituto Comercial Femenino.

MANIFESTACION ENTRE LEONES — Con motivo de la visita a nuestro país del Presidente del Consejo de Gobernadores del Area Andina, Dr. René Rojas V., y del Gobernador del Perú, don Javier de Izcue, el Club de Leones de Santiago ofreció un almuerzo en el Hotel Carrera, el domingo, al cual asistió un número apreciable de leones de Santiago y de provincias. Durante el acto se brindó por la confraternidad de los países que componen el Distrito Múltiple, o sea, por Bolivia, Chile y Perú. En el grabado, parte de la mesa de honor

DIRIGENTES OBREROS LLEGARIAN HOY DIA

Es posible que hoy o mañana arriben a la capital los delegados de los Sindicatos de Potrerillos, con el objeto de entrevistarse con el Ministro del Trabajo y resolver el conflicto existente en ese mineral.

Por el "Sindicato Minas" actuarán los señores Dan Espinoza y Domingo Sepúlveda; por el "Sindicato Las Vegas", los señores Carlos Canter y Agustín Euroziagay; por el "Sindicato Potrerillos", los señores Francisco Paredo y Norindo Angel, y por el "Sindicato Barquito", el señor Humberto Vicencio.

HOY LLEGARAN LOS RESTOS DEL TENIENTE D. RUBEN MOGOLLONES

Hoy llegarán a Santiago los restos del teniente de Carabineros don Rubén Mogollones, asesinado en la madrugada del domingo en Valdivia, cuando en cumplimiento de su deber, sancionaba a un comerciante el que sorprendió con un negocio clandestino de alcoholes. Luis Cárdenas, el comerciante, en un momento de precipitación sacó un revólver y disparó a quemarropa sobre el oficial, quien murió instantáneamente, resultando herido de gravedad el cabo Enrique Gallardo González.

Los restos del señor Mogollones serán velados en la Novena Comisaría, para ser sepultados posteriormente en el Cementerio General.

COLECTA PUBLICA HABRA MANANA EN COMUNA DE NUÑOA

Mañana se llevará a efecto en la comuna de Ñuñoa una colecta pública, con el fin de reunir fondos para la Sociedad "Madre y el Niño". Esta colecta, que se viene realizando todos los años, tiene por finalidad reunir dinero para atender a las necesidades más urgentes de esta institución, que se preocupa en forma efectiva de las madres indigentes y los recién nacidos, proporcionándoles, al mismo tiempo, alimentación, medicinas y ropas.

BRASIL CONDECORARA EL DIA JUEVES A SIETE OFICIALES DE CHILE

El Embajador del Brasil, Excelentísimo señor Barbosa Carneiro, otorgará el jueves las condecoraciones "Orden al Mérito Naval" que su Gobierno ha conferido al Ministro de Defensa Nacional, General don Guillermo Barrios Tirado, y al Vicealmirante don Carlos Torres Hevia; en el grado de "Comendador" a los Contraalmirantes señores Gustavo Gundelach y Alejandro Gallegos Fernández; de "Oficial" a los Capitanes de Corbeta, señores Tomás Unwin Lambié y Mariano Campos Menchaca; y de "Caballeros", al Teniente 1.o don Víctor Bunster del Solar.

Dr. Fabre será recibido hoy por farmacéuticos

A las 17 horas de hoy será recibido por el Consejo General del Colegio de Farmacéuticos de Chile, el decano de la Facultad de Farmacia de París, Dr. René Fabre.

El Dr. Fabre, en esta sesión, hará entrega de productos de la farmacopea francesa que aún no han sido dados a conocer en ese país.

Recibirá al señor Fabre, el presidente del Consejo General, señor Luis Vivanco. Después ocupará la tribuna el catedrático galo.

Al término de la sesión se ofrecerá un banquete al ilustre visitante en el Club de la Unión.

Conferencia sobre el átomo dictó profesor Piero Gatty

El sabio italiano Piero Gatty dictó en el Teatro Magestic, de San Miguel, una interesante conferencia sobre la energía atómica, "Fuerza Liberadora de la Humanidad", ante un numeroso público compuesto por alumnos de los Liceos de Hombres y Niñas de la comuna y obreros de Madeco y Mademsa.

El profesor Gatty hizo una extensa exposición sobre la evolución de la materia, explicando la teoría atómica y las posibilidades que esta energía ofrece al progreso y felicidad del hombre, una vez que se la utilice plenamente para fines pacíficos. La disertación estuvo acompañada de una cinta en colores, que mostró con toda evidencia los procesos de transformación del átomo, su constitución y combinaciones.

INGENIEROS DE OBRAS INICIARON JORNADAS DE ESTUDIOS, AYER

Con gran éxito se inauguraron ayer las sesiones de estudios del Centro de Ingenieros del Departamento de Vías y Obras del Ministerio de Obras Públicas, con asistencia de todos los jefes del mencionado Ministerio, con excepción del Ministro señor Merino Segura, y del Director General de Obras Públicas, quienes se excusaron por tener compromisos anteriores.

El Director General de Ferrocarriles, señor Fernando Gualda, nos declaró que este Centro, por la seriedad de los trabajos que realizaba, podía parangonarse con cualquier Centro científico similar de cualquier país del mundo.

Las jornadas científicas que se inauguraron ayer se prolongarán por una semana. Hablaron en este primer día de trabajo, el presidente del Centro, señor Raúl Salvestrini; el jefe del Departamento, señor Juan Villalobos; el Director General de Ferrocarriles, señor Fernando Gualda, y los ingenieros Enrique López y Ricardo Merino.

A las 9 horas de hoy comenzará la segunda sesión de trabajo, dirigiéndose, a las 18 horas, cuarenta delegados a Huachipato, invitados por la presidencia de la CAP a visitar esa usina.

CONTINUA TEMPORAL EN EL SUR DEL PAIS

La Radio de la Dirección General de Obras Públicas comunicó a mediodía de ayer, que los temporales que han azotado a diversas zonas del país, continúan con intensidad en el sur, especialmente de Temuco a Magallanes.

En Concepción el tiempo continúa variable, no teniéndose mayores datos sobre los perjuicios causados por las tempestades, debido, principalmente, al mal tiempo reinante.

SE REUNIO COMITE PRO MONUMENTO A ARTURO ALESSANDRI

A las 18.30 horas de ayer se reunió el comité pro monumento a don Arturo Alessandri, presidido por el señor Emilio Bello Codesido, asistiendo todos sus miembros.

Se nombraron diversas comisiones para apresurar la erección del monumento al señor Alessandri, designándose también diversas representantes en el extranjero para que coadyuven a esta obra.

Se dió cuenta que la Compañía Minera Braden Cooper había ofrecido todo el metal necesario para el monumento.

EXPROPIACION PARA ENSANCHAR AVENIDA

La Dirección General de Pavimentación fué autorizada ayer por el Ministro de Obras Públicas y Vías de Comunicación, señor Merino Segura, para proceder a la expropiación de una faja de terreno de 712,50 metros cuadrados, ubicados en la Avenida San Joaquín N.o 2480, de la comuna de San Miguel, con el objeto de ensanchar y dar su línea definitiva a la avenida mencionada.

EL EMBAJADOR DE BOLIVIA REGRESO

Ayer regresó a Santiago el Embajador de Bolivia, Excmo. señor Alberto Ostria Gutiérrez.

El distinguido diplomático estuvo ocho días en La Paz, informando a su Gobierno respecto de las conversaciones habidas alrededor del proyecto de que Bolivia tenga una salida al Pacífico.

CHILE TENDRA UNA CIUDAD DEL ARTISTA

Con el objeto de cambiar ideas sobre la futura "Ciudad del Artista", población que los intelectuales chilenos anhelan levantar en uno de los más hermosos lugares de Santiago, se reunirán esta tarde a las 19 horas, en la Sala España de la Universidad de Chile, personeros de todas las ramas de la familia artística nacional: pintores, músicos, escultores, periodistas y escritores.

Se nos ha pedido urgir la asistencia de las siguientes personas: Chela Reyes, del PEN Club; Carlos Prédez Saldías, de la Sociedad de Escritores; Mireya Lafuente, presidenta de la Alianza de Intelectuales; Nicasio Tancol, de la AICH; Agustín Siré y Domingo Piga, del Teatro Experimental; Marcos Bontá, de la Universidad; Alberto Ried, periodista y escritor; Luis Merino Reyes, del Sindicato de Escritores; Camilo Mori, Ernesto Montecinos y Helena Wilson, de la Asociación de Artistas Plásticos que agrupa a los pintores y escultores.

En esta misma reunión se planificará, también, la entrevista que los intelectuales concertarán mañana con el Presidente de la República, Excmo. señor González Videla.

HOY ANIVERSARIO DE LA LEY DE SERVICIO MILITAR OBLIGATORIO

Como actos preparatorios a la celebración del Día del Reservista, desde hoy y hasta el sábado inclusive, se desarrollarán audiciones radiales especiales en las que se darán informes y detalles acerca de esta conmemoración que se efectuará el próximo domingo en esta capital.

Esta tarde, de 19.15 a 19.30 horas se efectuará la primera de estas audiciones, la que tendrá un extraordinario interés, por cuanto hoy, 5 de septiembre, se cumple el cincuentenario de la dictación de la primera ley sobre Servicio Militar Obligatorio en nuestro país.

El programa radial en referencia será transmitido simultáneamente por Radio Yungay y Radio Bulnes.

CONFERENCIA DE GUSTAVO LABARCA

A las 18.30 horas se efectuará hoy en la sala de audiciones del Hotel Carrera, la charla del escritor Gustavo Labarca Garat, auspiciada por el Instituto Chileno-Norteamericano de Cultura.

La conferencia será ilustrada con películas documentales.

EMINENTEMENTE POPULARES SERAN FIESTAS PATRIAS

Mañana se reunirá la Comisión de Teatros, Deportes y Fiestas de la Municipalidad, para iniciar la elaboración del programa con que la Corporación se asociará a la celebración de las festividades patrias.

El señor Hernán Larraín, que preside esta comisión, dijo que abogará porque el programa sea eminentemente popular y de profundo contenido patriótico. Expresó que sugerirá la realización de grandes festivales de música chilena y fuegos artificiales, en cada uno de los barrios obreros.

DIRECTOR DE CORREOS REGRESO DE URUGUAY

Don Luis Campos Vásquez, Director General de Correos y Telégrafos, regresó de Montevideo, donde asistió especialmente invitado a la inauguración de un nuevo sistema combinado de correspondencia aérea con los países europeos, y que favorece especialmente a Chile. Mediante el nuevo servicio, se combinarán los vuelos de los aviones LAN con los de la SAS, desde Montevideo a Europa. El señor Campos Vásquez aprovechó asimismo el viaje para conocer las proposiciones que los países americanos presentarán en el próximo Congreso de la Unión Postal América y España, que se celebrará en octubre en Madrid.

FORO EDUCACIONAL SE REALIZARA ESTA TARDE

Hoy a las 18.30 horas se realizará en el salón de actos del Liceo N.o 1 de Niñas, un foro educacional, presidido por don Fidel Iturra Carrillo, dirigente de la Federación de Educadores de Chile.

Durante el desarrollo del foro se tratará la historia de los proyectos sobre Superintendencia y Fondo Nacional de Educación, a cargo del relator D. Moisés Mussa.

Don Oscar Vera presentará el tema "Superintendencia de Educación"; doña Virginia Rojas, "Los Consejos provinciales y locales de Educación", y don Enrique Marshall, "El Fondo Nacional de Educación".

Se invita a todos los profesores a participar en este interesante torneo.

Revista preparatoria se efectuará el 14

Las unidades de la Guarnición de Santiago que participarán en la Gran Parada Militar del 19, iniciaron ayer sus entrenamientos en la elipse del Parque Cousiño.

De acuerdo con lo dispuesto por la Superioridad Militar, la Revista Preparatoria se efectuará el jueves 14 del presente, en presencia del Ministro de Defensa Nacional, general señor Guillermo Barrios Tirado, y bajo el mando del general de brigada, don Santiago Danús Peña.

MIL TAXIMETROS ALEMANES LLEGAN LUEGO A SANTIAGO

Mil taximetros de fabricación alemana serán adquiridos directamente por las entidades gremiales de choferes, en octubre, en conformidad a un acuerdo suscrito a principios de año. Las divisas-previas fueron concedidas la semana pasada.

La importación de estos aparatos, que son la última palabra en su género, permitirá innovar totalmente en el servicio de locomoción de automóviles de alquiler, que funciona en la actualidad en forma irregular, con taximetros descompuestos y usados por más de dos décadas, situación que perjudica principalmente al público.

A partir de febrero del próximo año, ningún automóvil de arriendo podrá llevar el taximetro en el piso, sino a la altura del parabrisas. Esta terminante disposición fué adoptada por la Municipalidad recientemente, haciéndose eco de la campaña de LA NACION, y ya se han anticipado a aplicarla numerosos choferes.

Homenaje a Alessandri en Escuela Servicio Social

El jueves a las 19 horas en la escuela de Servicio Social "Alejandro del Río", Agustinas 632, se realizará una velada en homenaje a la memoria de don Arturo Alessandri Palma, con el siguiente programa:

"Alessandri, demoledor y constructor", por el señor Guillermo Felú Cruz.

"Alessandri y la legislación social chilena", por el señor Francisco Walker Linares.

"Acción de Alessandri en el progreso médico y social del país", por el Senador Dr. Isauro Torres.

...VICIU DE ...ULANCIAS ...DRA LAN

...o de poco, la Línea ...Nacional implanta- ...ervicio de ambu- ...que servirá al pú- ...lo largo del terri- ...ara tal efecto se ...condicionando un ...De Haviland-Dove, ...podrá contar con ...mo de tres cami-

...solución de la Lí- ...ea ha de reportar ... beneficios a las ... que, enfermas de ..., deben trasla- ...pidamente a esta ...ara obtener opor- ...nción médica.

...ONALES SEMI- ... GESTIONAN ... BONIFICACION

...ados de los abogados, ...e ingenieros, funcio- ...odas las instituciones ... del país, sostuvieron ...entrevista, ayer en la ... el Ministro de Ha- ... Carlos Vial, con el ...tratar sobre el pro- ...onificación de título ...en, desde hace algún ...sta parte, todos los ...s funcionarios.

...directivo de la Aso- ...profesionales semifis- ...ebrado, hasta el mo- ...fructíferas entrevis- ... más altas autorida- ...as del país, S. E. ...e de la República y ... de Hacienda, a fin ...nnadas con el éxito ...s aspiraciones.

...ISTA CON S. E. ...d de la semana recién ... delegación designa- ...comité acompañada ... don Fernando Mal- ...visitó con el Excmo. ...l González Videla, a ...pusieron los funda- ...sus peticiones, como ... explicaron detalla- ...financiamiento que ...de las instituciones ...tiene para cubrir el ... que el pago de esta ... significaría, y que ...no se le expuso de- ... a una ínfima can- ...ción con el aumento ...ler, que fija nuevas ...funcionarios semi-

...nte de la República, ...escuchar atentamen- ...ción de motivos y de ...s observaciones so- ...cular, se manifestó ...complacido con la ...titud de estos pro- ...cometiéndoles inter- ...su influencia para ...te problema y en- ...do el oficio corres- ...fin de conseguir la ... proyecto respectivo ...e será tratada en ...esta semana en esa

...A CON EL MINIS- ...E HACIENDA. ...ras de ayer, la mis- ...o acompañada de ... profesionales dele- ...stituciones semifis- ...n oportunidad de ... entrevista con el ...Hacienda, don Car- ...en expresó conocer este problema, y manifestó estar conforme con el pago de esta bonificación que él estima de verdadera justicia.

El señor Vial prometió celebrar, a la brevedad posible, las entrevistas necesarias con el Primer Mandatario y los Ministros que tienen directa relación en estos asuntos, a fin de que el pago de esta bonificación sea ley de la República, incluyéndose, si es posible, el artículo correspondiente en el proyecto de aumento de los funcionarios semifiscales, que se tratará en el curso de la semana en el Senado.

El comité directivo de los profesionales semifiscales, presidido por el arquitecto don Renato Jaramillo Rivera, de la Caja de Previsión de Empleados Particulares, citará a una reunión a sus bases, a fin de dar cuenta de su cometido.

EN HONOR DEL ADMDOR DE ALCANTARILLADO

Los vecinos de San Miguel preparan una manifestación de reconocimiento al Administrador de Alcantarillado de Santiago, señor Gustavo D. Lagos. Este acto se había organizado para el sábado 9 del presente, pero, ha debido postergarse. Oportunamente se avisará el día y el lugar en que se realizará.

Hoover

la lavadora mecánica que revoluciona el lavado!

...sábanas en 4 minutos!...
...vestidos livianos en 30 segundos!
...con un sistema nuevo,
...no deteriora la ropa!..

...érsonas que han reser- ...MAQUINAS DE LAVAR ...ER' tenemos el agrado ...arles que, ya las recibi- ... procederemos a hacer ... de ellas, dando prefe- ...a quienes tengan com- ...s a firme
...sima creación...
...o sistema ha revolucio- ... técnica del lavado
...mitad de agua y mate- ...ue cualquiera otra má- ...onocida... y lava mucho ...problemas de instala- ...composturas
...kilos de ropa corrien- ...ora
...ruye la ropa ni rompe!
...demostración y reser- ...ya
...12.300
...des de pago

...CISION HISPANA
Eugenio Gonzalez
...General Bulnes 71-75 - Teléfono 86690
Publicitas

REAVALUO DE BIENES RAICES

En cumplimiento al Decreto Supremo N.o 6622, de 29 de Julio de 1950, la Dirección General de Impuestos Internos procederá a reavaluar —entre otras comunas del país— las siguientes comunas correspondientes a la 8.a Zona de Impuestos Internos:

BUIN — CALERA DE TANGO — CURACAVI — ISLA DE MAIPO — PAINE — PEÑAFLOR — PIRQUE — SAN JOSE DE MAIPO — SAN BERNARDO — TALAGANTE Y TILTIL

DECLARACION.— Las declaraciones descriptivas y estimativas de las propiedades urbanas y rústicas, debidamente completadas, deberán ser entregadas por los propietarios, ocupantes o representantes, **DURANTE EL PRESENTE MES DE SEPTIEMBRE.**

OBTENCION DE LOS FORMULARIOS DECLARATORIOS.— Los formularios para declarar podrán solicitarse en las Oficinas e Inspecciones de Impuestos Internos y en las Municipalidades de las comunas respectivas.

LUGAR DE ENTREGA DE LAS DECLARACIONES.— Según sea la ubicación de los predios, las declaraciones podrán entregarse en las Inspecciones de Impuestos Internos de: BUIN, TALAGANTE, PUENTE ALTO, SAN BERNARDO y además en las Oficinas de la 8.a Zona, Av. Bernardo O'Higgins 1371, 3.er piso.

NOTA IMPORTANTE.— La Ley 4174 de Bienes Raíces dispone en su artículo 5.o, lo siguiente:

"El contribuyente que por sí o por su representante no presente su declaración " en las fechas y plazos que la Dirección de Impuestos Internos indique, o si en dicha " declaración diere datos maliciosamente falsos, incurrirá en una multa de veinte a mil " pesos, la que será impuesta administrativamente por la Dirección de Impuestos Internos".

EL ADMINISTRADOR DE LA 8.a ZONA DE IMPUESTOS INTERNOS

GRANDIOSA VENTA

REBAJAS EN TODOS LOS DEPARTAMENTOS

1910 - 5 de Setiembre - 1950

Cuarenta años de intensa actividad comercial, sucesión de experiencias, desvelos y esperanzas, constituyen un hecho inolvidable para todos y compromete nuestro agradecimiento por el favor que nos ha dispensado el público chileno, durante estos 40 años.

Para todos
Muchas Gracias

ARTURO ALESSANDRI P. esq HUERFANOS

MINISTRO VIAL RECIBIO A LOS UNIVERSITARIOS

CONCEPCION, 4.— La directiva de la Federación de Estudiantes de la Universidad de Concepción se entrevistó con el Ministro de Hacienda durante su breve permanencia en esta ciudad, con motivo de asistir a la clausura de la Convención de la Anef.

Los dirigentes estudiantiles pidieron al señor Vial, que para solucionar la difícil situación económica por que atraviesa el plantel, se eliminara a los copartícipes que se benefician con las entradas que recibe la Universidad por el capítulo de ganancias de la Lotería. El Ministro de Hacienda quedó de estudiar la petición de los estudiantes con el jefe de Presupuestos y, al mismo tiempo, le exigió a la directiva que le hiciera llegar todos los antecedentes.

En cuanto a la destinación de fondos especiales para la Universidad, el señor Vial declaró que por la falta de recursos le sería imposible acceder a sus justas peticiones. (GONZALEZ Y PRADENAS, Corresponsales).

CLUB ANDINO SE FUNDO EN PUERTO MONTT: 50 SOCIOS

PUERTO MONTT, 4.— Como informamos anteriormente, se ha fundado, bajo muy buenos auspicios, el Club Andino de Puerto Montt, que cuenta en la actualidad con cerca de cincuenta socios, los que practican esquí en las canchas ubicadas al pie del volcán Osorno. Su actual Directorio se encuentra empeñado en construir un camino, desde Ensenada, directamente a las canchas, para lo cual aportaron más de cien mil pesos a la Oficina de Caminos. Si se considera que en ese lugar hay hielo duro para patines de cuchillo, se ve que estas canchas pueden ser de gran interés turístico en un futuro próximo, ya que se cuenta con un buen refugio en la Cordillera. — (SCHMAUK, corresponsal.)

MAS CONTRIBUCION DE BIENES RAICES PARA LA COMUNA DE HUASCO

HUASCO, 4. — La Municipalidad de este puerto, dió su aprobación para solicitar del Supremo Gobierno, se aumente en un uno por mil la actual contribución especial de pavimentación sobre los bienes raíces de la Comuna. Con los dineros que se perciban por este impuesto, se cubrirá el aporte municipal a las obras de pavimentación que se realizarán dentro de poco en la calle Craig. El Alcalde despachó el oficio respectivo al Ministro de Vías y Obras Públicas.— (TAPIA, Corresponsal).

MINISTROS VIAL Y MERINO, APLAUDIDOS DURANTE CONVENCION

CONCEPCION, 4.— La asamblea de clausura y el banquete constituyeron los últimos actos de la Tercera Convención de la ANEF. La asamblea se realizó a las 11 horas y asistieron a la misma los Ministros señores Carlos Vial y Ernesto Merino. Se fijó el punto de vista de los delegados ante el criterio gubernativo destinado a detener el problema de la inflación.

La Tercera Convención rindió un emocionante homenaje al Ministro de Hacienda, al cual se hizo entrega de un pergamino, en un acto muy aplaudido. Las últimas conclusiones de la Convención se relacionaron con los estatutos de la institución.— (PRADENAS, Corresponsal).

DEPORTIVO MAGISTERIO SE ORGANIZO EN LOTA

LOTA, 4.—Gracias a la ponderada iniciativa de un grupo de profesores que representan las diversas escuelas locales, sean éstas fiscales o particulares, recién se formó una institución deportiva de maestros, llamada Club Deportivo "Magisterio".

El directorio que estará a cargo de la marcha futura de la instalación recién formada, quedó integrado del siguiente modo: presidente, señor Carlos Larrain de la Cuadra, profesor de la Escuela Industrial; vicepresidente, señor Ramón Alister, prof. de la Escuela particular "Matías Cousiño; secretario, señor Manuel Pérez, prof. de la Escuela N.o 4; tesorero, señor Hugo Valeria, prof. de la Escuela N.o 6; director de fútbol, señor Germán Fidler; de básquetbol, señor Alfredo Herreros; de ping-pong, señor Agustín Alvarez; de palitroque, señor Eleodoro Cifuentes y de rayuela, señor Leonidas Escudero.

El directorio se reunirá el jueves 31 de agosto para adelantar iniciativas tendientes a la estructuración de este nuevo club que se forma gracias a la inquietud deportiva de muchos maestros que prestan sus servicios en este miriem!.— (F. PINEDA, Corresponsal).

DIRIGENTES DEL CLUB ANDINO.— La vista gráfica nos muestra a los señores Rodrigo Sáez Díaz, presidente del Club Andino de Puerto Montt, y al señor Juan Mandru, entrenador de dicho Club, quienes se encuentran esquiando en las canchas nevadas del Volcán Osorno.— (Fotografía enviada por nuestro Corresponsal en Puerto Montt, señor Schmauk).

Red caminera unirá provincias sureñas

CONCEPCION, 4 — El establecimiento de una vasta red caminera que une a las provincias de Ñuble, Concepción, Bío Bío, Malleco y Arauco, fué estudiada y propuesta en la reunión de ingenieros provinciales que se acaba de realizar en esta ciudad.

De acuerdo con los estudios realizados, la red caminera tendría una extensión de setecientos tres kilómetros a través de las cinco provincias, su costo sería de quinientos diez millones de pesos, figurando entre las rutas a pavimentarse. Concepción a Chillán, con una extensión de ciento diez millones de pesos y con un costo de ochenta y cinco millones de pesos.

Se insinuó que el financiamiento podría obtenerse en parte con un impuesto al consumo eléctrico y en base a ello con un préstamo en dólares con un interés no mayor del 6 o|o anual.

Según los cálculos realizados. Concepción aportaría el 94 o|o del empréstito y las provincias de Ñuble, Bío Bío, Malleco y Arauco el 2,3 o|o 0,9 o|o, 1.5 o|o respectivamente.

REUNION TUVIERON LOS RADICALES DE LOS ANGELES, AYER

LOS ANGELES, 4.— Ayer en la tarde en los salones del Club Radical, se reunieron más de cien radicales de toda la provincia para oír la cuenta del momento político actual y de los problemas electorales de Santiago y Concepción, que daban los representantes del Consejo Ejecutivo Nacional, señores Luis Alberto Cuevas y Aristóteles Berlendis y del diputado, señor Isidoro Muñoz Alegría.

Los dirigentes mencionados expusieron que el motivo de su jira especialmente, era para organizar los Comités de la precandidatura presidencial de don Alfredo Rosende Verdugo.

Después de un amplio debate sobre la materia, se designaron a más de sesenta personas para que integren estos Comités. Entre los radicales que se nombraron para formar los referidos comités, están el diputado, señor Manuel Moller Bordeau, el presidente provincial del Partido Radical, señor Alfredo Villalobos, el presidente de la asamblea local, regidores del partido, y otros.

Los dirigentes nacionales regresaron a la capital en el tren de ayer tarde.— (REYES, Corresponsal).

No han pagado mes de agosto a empleados del departamento de Calbuco

CALBUCO, 4.— La Tesorería Provincial de Llanquihue, hasta el momento, no ha pagado los sueldos a los empleados del Juzgado y Gobernación, correspondiente al mes de agosto. Este retraso ha causado entre los empleados un visible malestar, por cuanto la Tesorería refleja negligencia en su desempeño, atendiendo a que todos los servidores públicos ya se encuentran pagados en todo el país. (MANRIQUEZ, Corresponsal).

ATILIO LERTORA SE IMPUSO EN CARRERA DE AUTOS: JAHUEL

SAN FELIPE, 4.— Se llevó a efecto la prueba automovilística de regularidad entre Valparaíso y Jahuel, como término de la etapa. En esta prueba para aficionados participaron 34 corredores, entre los cuales figuraba una dama.

La partida al primer coche se dió en Viña (Agua Santa), minutos después de las 8 horas; pues el punto de reunión estuvo en la Plaza Victoria y hasta Viña el trayecto se hizo en caravana.

Alrededor de las 10.45 horas llegó el primer coche a la Plaza de Armas de San Felipe, donde se habían situado los controles, para luego reiniciar la marcha hasta Jahuel con un intervalo de 30 segundos.

Esta prueba fué ganada por el amateur porteño Atilio Lértora con 26 puntos en contra. Segundo se clasificó Alfonso Herrera con 89 puntos; 3.o Silvio Maggiolo con 147 puntos, también de Valparaíso; 4.o Carlos Somiglio (147 puntos); 5.o Fernando Palma con 181 puntos; 6.o Luis Poblete con 193 puntos; 7.o Renato Moreno con 196 puntos; 8.o Raúl Corthon con 200 puntos; 9.o Carlos Magallanes, con 236 puntos, y 10.o Hernán Pizarro con 240 puntos. El puntaje se computó a razón de 1 punto por cada segundo de diferencia de llegada a los controles.

Después del almuerzo servido a cerca de 300 comensales en los comedores del Balneario Jahuel, se repartieron 13 copas entre los participantes.— (U. PALMA F., Corresponsal).

ORDENARON ASEO GENERAL EN LA QUINTA NORMAL

QUINTA NORMAL, 4.— Por decreto municipal N.o 143, con fijación de cartel, se ha dispuesto que, en vista de la necesidad y conveniencia de efectuar en todo el territorio de la comuna un aseo general de las fachadas de edificios y murallas que den frente a la vía pública, con motivo de la proximidad del aniversario patrio, los propietarios o actuales ocupantes de los inmuebles procedan a pintar y asear el exterior de los edificios, incluyendo puertas y ventanas, como asimismo las murallas que den frente a las plazas, calles o avenidas.

Se dispone en el decreto que este aseo general deberá efectuarse dentro del plazo comprendido entre el 14 de agosto, fecha de su emisión, y el 15 de septiembre en curso. Durante la vigencia de este plazo se suspenderán los efectos de las disposiciones municipales sobre permisos para levantamiento de andamios. Los infractores a las disposiciones del referido decreto municipal serán penados con multas de cien a doscientos pesos, las que serán aplicadas por el Juzgado de Policía Local y reiteradas hasta que se dé cumplimiento a lo ordenado.

La Dirección de Obras Municipales ha quedado encargada, en virtud de ese mismo decreto, de velar por el cumplimiento de lo ordenado y de formular al Juzgado todas las denuncias por infracciones, hasta la ejecución de esas obras de pintura y aseo exterior de edificios y murallas con vista a la vía pública, aún cuando haya transcurrido el plazo más arriba mencionado. (IBAÑEZ VICENCIO, Corresponsal).

Funerales de bombero se efectuaron en Los Andes

LOS ANDES, 4.— Con toda solemnidad se efectuaron los funerales del voluntario de la Primera Compañía de Bomberos, René León Ríos, que por espacio de nueve años prestó servicios activos en el Cuerpo.

Encabezaba el cortejo la banda instrumental del Regimiento "Guardia Vieja", seguido del Cuerpo de Bomberos de Los Andes y delegaciones de San Felipe, Santa María y otras ciudades.

Cinco mil personas se estacionaron en las calles a la pasada de los restos mortales del voluntario León Ríos.

Lo despidieron en el cementerio representantes del Cuerpo de Bomberos, delegaciones de San Felipe, Primera Compañía y del Partido Socialista.— (GONZALEZ, corresponsal).

MONSTRUOSO CRIMEN OCURRIO EN LINARES

TRES MUCHACHAS ASESINARON A UNA JOVEN ESTUDIANTE

LINARES, 4. — Un crimen sin precedentes en esta ciudad, que tuvo por movil el robo, se perpetró anoche entre las 23 y 24 horas en la casa ubicada en el número 1435, de la calle Delicias. El dueño de casa, don Juan Ibáñez Valenzuela, propietario de una fiambrería, se había dirigido al hospital minutos antes de perpetrarse el asesinato, aquejado de una grave dolencia de úlceras. En la casa quedaron únicamente sus dos hijas, que estaban al cuidado de su hermano Guillermo Ibáñez Valenzuela, que padece de sordera.

Las jóvenes, María, de quince años, estudiante del tercer año de humanidades del Liceo de Niñas, y Gladys, de 10, que estudia en la Escuela N.o 3 se retiraron a sus habitaciones. Los quehaceres de la casa eran atendidos por Mercedes Gajardo, de 17 años, que había sido sorprendida ya una vez robando dinero. Anoche dejó abandonada la casa y pidió ayuda a Emilia del Carmen y María Estrada Aravena, de 19 y 16 años, respectivamente. Penetraron en la casa, llevándose un paquete con ropa y loza. Al ir a descerrajar el cajón del velador, donde había treinta mil pesos, dieron muerte con un martillo a la joven María, hiriendo gravemente a Gladys, con tres martillazos en la parte derecha de la cabeza, cuando las muchachas, al ruido, parecieron despertar.

LA FUGA

Cometido el odioso crimen, las tres mujeres huyeron, tomando el tren nocturno para Santiago. El tío de las víctimas sintió algo, pese a su sordera, y después de descubrir el macabro hallazgo, dió cuenta a la policía. Inmediatamente fué encargada la detención de las tres mujeres, que lograron ser arrestadas en Curicó. La población, indignada por tan horrendo crimen, se agolpó en la Estación para linchar a las hechoras.

La policía, para evitar el linchamiento, hizo bajar a las asesinas en Putagan, trasladándolas en una camioneta de Carabineros, directamente al cuartel.

Se ha establecido plenamente que la planeadora del asesinato y robo, fué Mercedes Gajardo, después del interrogatorio a que fueron sometidas por el Juez del Crimen de ésta en la tarde de ayer. Las tres mujeres confesaron de plano su crimen, evidenciándose, además, que habían actuado en perfecto estado mental.

Gladys continúa en estado de suma gravedad en el Hospital San Juan de Dios. — (BELMAR, corresponsal).

DIRECTORIO DEL CLUB DE TIRO AL BLANCO.— El directorio del Club de Tiro al Blanco de esta localidad, que se ha trazado un interesante programa de competencias para el presente año. Al centro su activo presidente, señor Carlos Valencia. (Vista gráfica enviada por nuestro Corresponsal en Salamanca, señor J. Figueroa).

Comités cívicos se han organizado en Salamanca para cooperar con la Municipalidad en la plantación de árboles y ornamentación de calles y plazas del pueblo. Se ve aquí a los miembros de esos comités en plena acción, en la calle Irarrázaval.— (Nota gráfica de nuestro corresponsal, señor Jorge Figueroa).

BLANCO 1161 VALPARAISO TELEFONO 4427

INTERINAMENTE ASUME DON E. SANFUENTES E.

Como consecuencia de asumir en el día de hoy la Alcaldía de Viña del Mar don Emilio Court Señoret, ha quedado vacante el cargo de Indentende de Aduanas. En el carácter de interino y mientras se nombra el reemplazante al señor Court Señoret, se hará cargo del puesto el actual Administrador de la Aduana de Valparaíso, señor Eugenio Sanfuentes Echeñique.

Mañana, en la sesión ordinaria de la Junta General de Aduanas, se acordará proponer a la persona que, por ascenso, debe ocupar dicho cargo, adelantándose que será nombrado en propiedad el actual Administrador de la Aduana de Santiago, señor Guillermo Moya Miranda, proposición que sería ratificada por el Supremo Gobierno.

EN LA MAÑANA LLEGA BARCO FRANCES "CHILI"

A las 9 horas de hoy debe entrar al puerto el moderno barco de bandera francesa "Chili", gemelo de otros tres barcos que han sido destinados por la Compañía Transatlántica de Vapores al servicio de la línea entre puertos franceses y los de la costa del Pacífico sudamericano, en atención al aumento del movimiento comercial entre Francia y nuestro país.

Esta nave, que viene en viaje inaugural a nuestras costas desde La Pallice y La Rochelle, atracará al sitio N.o 1 de los malecones de la Aduana, para proceder a descargar las mercaderías que trae en este viaje, y dar comienzo al embarque de los productos que conducirá en su viaje de regreso a puertos franceses.

Como lo informáramos en nuestra edición anterior, esta tarde, a las 18 horas, la firma A. J. Broom y Cía., S. A. C., representante en nuestro país de la firma naviera francesa propietaria del "Chili", dará una recepción a bordo de ella, a la cual han sido especialmente invitadas las autoridades civiles, navales, militares, del comercio, de la prensa, y otras, con motivo de la llegada de esta nave a Valparaíso.

OTRA LOCOMOTORA LLEGO PARA LOS FF. CC., AYER

Otra locomotora Diesel, a petróleo, de 300 H. P. de potencia y con peso de 60 toneladas, trajo desde los Estados Unidos la motonave nacional "Imperial", que en la mañana de ayer arribó a nuestro puerto, procedente de Hamburgo y puertos intermedios, vía Nueva York y Canal de Panamá. Esta locomotora fué desembarcada, con gran rapidez, por el sitio número cinco de los malecones de la Aduana, utilizando la grúa grande, y puesta en un carro plano fué conducida a la Maestranza del Barón, para su revisión y funcionamiento final.

Se trata de la quinta locomotora que ha llegado al país en el presente año, y por ser de trocha ancha, será puesta en servicio en la red sur. Por la vía marítima llegarán próximamente cuatro nuevas locomotoras Diesel, de mayor potencia que las anteriores, pues serán de mil doscientos H. P., y con un peso de 85 toneladas, las que por ser de trocha angosta serán puestas en servicio en la línea del Longitudinal Norte, para los trenes rápidos.

Movimiento de vapores

— LLEGAN —

Hoy martes:
SANTA ELISA, de Talcahuano
ATOMENA, de Corral
ARICA, de Buenos Aires
JUNIN, de Talcahuano
LOA, de Antofagasta
GULF SHIPPER de N. Orleans
CHILI, de La Pallice
OGEKA, de puertos escandinavos
ANTONIOTTO UGODIMARE, de S. Antonio
SANTO DOMINGO, de Iquique y escalas.

El miércoles 6:
RODOLFO SCALWEIT, de Corral
SANTA CECILIA, de N. York

El viernes 8:
PILAR, de Tocopilla
RAVNAGER, de Los Angeles

El sábado 9:
LAILA DAN, de Los Orleans

El domingo 10:
NAGUILAN, de Arica
ALBERTO HAVERBECK, de Corral
PAULA DAN, de Nueva York

El martes 12:
SANTA MARGARITA, de N. York

— SALEN —

Hoy martes:
ALMAGRO, para San Antonio
MAULLIN, para Coquimbo
VIÑA DEL MAR, para Iquique
ALONDRA para Punta Arenas
MARIA TERESA, para Coquimbo
SANTA ELISA, para N. York
IMPERIAL, para Corral

El miércoles 6:
ATOMENA, para Nueva York
JUNIN para Arica e intermedios

El jueves 7:
LOA, para Antofagasta
ARICA, para Iquique
GULF SHIPPER, para Talcahuano

El viernes 8:
ANTONIOTTO UGODIMARE, para Génova
AGEKA, para puertos escandinavos
SANTO DOMINGO, para Iquique

El sábado 9:
PILAR, para Tocopilla
RAVNAGER, para Los Angeles
CHILI, para La Pallice
SANTA CECILIA, para N. York

El domingo 10:
LAILA DAN, para Talcahuano

AUTOMOVIL QUE HUYO MATO A DESCONOCIDO

Un automóvil negro, cuya patente y nombre de su conductor se ignora, atropelló a la 1.30 hora de la madrugada del domingo, frente a una bomba de bencina en Casablanca, a un desconocido, de más o menos unos 38 años de edad, causándole una muerte instantánea. Testigos presenciales del atropellamiento dieron inmediato aviso a la Tenencia de Carabineros de Casablanca, los que dieron el aviso al juez de la localidad, quien ordenó el traslado de los restos a la Morgue, para su reconocimiento médico legal.

El automóvil, luego de atropellar al desconocido, aumentó la velocidad, dirigiéndose hacia Valparaíso. Se dió el aviso telefónico a Carabineros de Placilla, para tomar el número del coche causante de esta desgracia.

RECHAZADAS PETICIONES DE OO. TUNEL ZAPATA

La Inspección Provincial del Trabajo de Valparaíso procedió a rechazar el pliego de peticiones que los obreros que trabajan en la construcción del túnel en la Cuesta de Zapata, en el camino de Valparaíso a Santiago, en la firma constructora Alfredo Campos Segovia & Cía., habían presentado a su consideración.

La causa del rechazo se debió a que se encontraba vigente un avenimiento suscrito por ambas partes, y por no reunir los representantes obreros los requisitos que exige la legislación del Trabajo vigente.

CON PASAJEROS Y CARGA ARRIBO AYER "IMPERIAL"

A las 7 horas de ayer entró al puerto artificial la motonave nacional "Imperial", de los registros de la Compañía Sud Americana de Vapores, procedente de Hamburgo y puertos intermedios, al mando del capitán señor Oscar Aliaga Machado.

Primeramente atracó al sitio N.o 5 de los malecones de la Aduana, para descargar una locomotora Diesel para los Ferrocarriles del Estado, que fué construída en los Estados Unidos. Terminada esta faena, desatracó de dicho lugar para atracar al sitio N.o 3, y permitir la bajada de los pasajeros y entregar 4.500 toneladas de carga para Valparaíso.

Entre los pasajeros desembarcaron el Obispo de Puerto Montt, Monseñor Ramón Munita Eyzaguirre, y los presbíteros señores Carlos Salamanca Morán, Raúl Silva Silva, Gustavo Lagos Arrano y Jorge Rodríguez, después de un viaje por Europa y Estados Unidos.

También llegaron de los Estados Unidos el Superintendente del Departamento de Ingeniería de la Sud Americana de Vapores, señor Jorge Pinochet, en compañía de su esposa y familiares, y el estudiante chileno señor Felipe Sanfuentes Schiff.

La motonave "Imperial" seguirá esta noche viaje a los puertos del sur, llegando hasta Corral.

LLEGARON CRISTALES PARA NUEVO EDIFICIO

En la motonave nacional "Imperial", de la Compañía Sud Americana de Vapores, llegaron a Valparaíso, procedentes de Amberes, los cristales especiales que serán colocados en el nuevo edificio que la Caja Nacional de Ahorros construye en la avenida Bernardo O'Higgins, entre las calles de Morandé y Bandera, de la capital.

Estos cristales son de gran valor, y fueron adquiridos en una fábrica de Bélgica; vienen envasados en 53 cajones, con un peso bruto de 49 toneladas. Fueron desembarcados en el día de ayer, para ser conducidos rápidamente a la capital.

Espectáculos de hoy

AVENIDA (5184).— Los amantes, La perla y El secreto del buzón.
COLON (2949).— Esta fué una mujer.
CONDELL (2027).— No dió programa.
IMPERIO (4567).— Invitación al amor y agregados.
METRO (2111).— Río Rita.
MUNICIPAL VIÑA (81739). — Compañía de comedias.
OLIMPO VIÑA (81380).— Zapatillas rojas.
PACIFICO (6057).— Yo no elegí mi vida.
REAL (2640).— Compañía de comedias.
RIALTO VIÑA (81906).— Los saqueadores.
REX VIÑA (85050).— Pasiones de fuego.
RIVOLI (2268).— La malquerida y El collar maldito.
VALPARAISO (5522). — Juntos hasta la muerte.
VICTORIA (3778).— Destino de fuego y Los últimos de Filipinas.
VELARDE (4054).— Jalisco canta en Sevilla.

NOTA.— Los números entre paréntesis corresponden al del teléfono de cada sala.

VOCALES PARA CORTE DEL TRABAJO DE VALPSO.

Por un decreto reciente del Supremo Gobierno, han sido designados vocales de la Corte del Trabajo de Valparaíso, los señores Germán Rodríguez O., en representación de los empleadores; Carlos Escobar R., por los empleados; Arturo Díaz H., por los obreros; Rodolfo Marholz G., por los armadores; Alberto Hein S., por los oficiales de la Marina Mercante, y Maximiliano Marholz A., por las tripulaciones de barcos mercantes.

ESTA NOCHE LLEGA DEL SUR, MN "STA. ELISA"

Como consecuencia del mal tiempo existente en el sur del país, ha debido retrasar su llegada a Valparaíso la motonave norteamericana "Santa Elisa", en la cual un grupo de personalidades nacionales y extranjeras fueron al puerto de San Vicente, con el objeto de practicar una detenida visita a la usina de la Compañía de Acero del Pacífico en Huachipato.

Esta motonave regresará a medianoche, por lo que solamente mañana miércoles en la mañana se embarcará una parte del equipo ecuestre de Carabineros que participará en el presente año en diversos torneos hípicos en los Estados Unidos y el Canadá. Los que se embarcan mañana son el capitán Oscar Cristi; el teniente René Ruiz; los suboficiales, sargento Amador Uribe, Benigno Carrasco y Carlos Navarro. Las cabalgaduras que conducen serán once.

Como el ex Vicecónsul de Italia en Valparaíso, señor Pericles Dinaldi, ha sido nombrado con igual cargo en la ciudad de Pittsburgh, Estados Unidos de Norte América, se embarca en esta motonave, acompañado de su esposa e hija, para hacerse cargo de su puesto en la citada ciudad.

TICIAS DIVERSAS

ACCIDENTE AUTOMOVILISTICO del Encargado de de Suiza, señor Carlos Humbert, anunciado por un diaementido ayer en la mañana por la Cancillería.

BERNARDO IBAÑEZ, Secretario General de la CTCH nte de la Confederación Interamericana de Trabajadoyo ayer una larga entrevista con el Subsecretario de Exteriores.

CTO CONMEMORATIVO DE FRAY PEDRO DE BARrealizará hoy en el Aula Magna de la Universidad Ca-

INISTRO DE OBRAS PUBLICAS Y VIAS DE COMU-N, señor Merino Segura, firmó ayer un decreto, acepropuesta presentada por la firma Alcides Castro y Cía., onstrucción de las obras de agua potable de Rauco, por le un millón setecientos ochenta y cinco pesos noventa avos.

ELEVADA A OCHO PESOS DIARIOS, de acuerdo con ayer por el Ministro Merino Segura, la asignación faque tienen derecho los obreros a jornal de la Dirección e Pavimentación, por cada carga de familia.

IERNES, EN EL TEATRO MIRAFLORES, se realizará l-homenaje en celebración del primer aniversario del Padres y Apoderados del Colegio "San Pedro Nolasco". á a las 18 horas, y después de diversos números artisasará la película "La cadena invisible".

NATORIO "SUSANA PALMA DE ALESSANDRI" enmunicación a la señora Ada E. F. Crew, directora del unalastair, por medio de la cual agradece la donación os que hizo este establecimiento educacional, a la meeminente ciudadano don Arturo Alessandri Palma. Al mpo, agradece al señor Ernest Uthoff, director de la Ballet, por su donación de 500 pesos, para el mismo

A COMIENZAN VIDADES EN OR DEL BRASIL

la República del Bra-á con diversos actos iversario de la Inde-del Brasil.

a las 10.30 horas se n al campeonato de hará entrega de los los vencedores.

uación se efectuará magna del Colegio el rio musical prepara-cuadro artístico de la e será amenizado por de la Escuela Nor-. Núñez".

acto serán entregados s a los alumnos que las mejores compobre temas brasileños ado la Embajada del que otorgará la Me-a Panamericana de s niños que hayan do los mejores dibunfraternidad chileno-

te, se servirá un cóc-han sido invitados el mbajador del Brasil, Augusto Barbosa Car-los miembros de la con sus familias, audocacionales, directo-tuto Chileno-Brasile-ura, directorio del C. representantes de la migos de la Escuela.

a San Martín a de Marruecos

cuela N.o 4 de Ma-realizó el domingo nia en homenaje al n Martín, que contó encia de representan-mbajada argentina y des educacionales. En ón del Embajador, el retario de la Embao de la palabra, designificativo acto por nueva Escuela chi-el nombre de Re-entina, en homenaje nano.

ora, señorita Zoyla freció el homenaje, Olga Iturra de Dra-a Escolar del Octa-aludió en nombre del Embajada visitante, e, don René Arabe-habló en nombre de Cultura Argen-te el desarrollo de la se hizo entrega de a de oro para el r de una composi-San Martín. Al tér-to, la dirección del to ofreció un cóctel tes.

E A ALESSANDRI N PROFESORES

res primarios de las Adultos de la capi-anoche homenaje de Honor de la Uni-Chile, a la memoria o Alessandri Palma, orrespondiente a la gógica de Septiem-idido por don Luis y se inició con la bre de Chopin, in-r la orquesta de pro-

director técnico de don Amalfi Torres. menaje al estadista El profesor Luis ó un recital poético don Agustín Carras. ema "A las cinco de Alejandro Flores, señora Inés de Sa-carta de un hijo a orquesta de profe-el acto con diver-otas de Schubert y

DELEGADOS DE TOCOPILLA

ron al Ministro del delegados obreros Eléctrica de Toco-Gonzalo Naranjo a, quienes llegaron para proseguir las de entendimien-mpresa.

de hoy celebrarán conjunta los dele-nados con el Mi-abajo y represen-Chilex para estipu-de arreglo.

recuperación achillerato

rar los exámenes de noviembre y los iembre, la Univer-"Valentín Lete-cursos de recupe-los los ramos de de humanidades. ncionarán con ho-ramos del primer 18.30 horas, y pa-del segundo ciclo, horas. La dura-cursos es de cinco

e a estos cursos de humanidades, curso especial de Preparación del ue comprende los pruebas generales

e funcionamiento 19.30 horas, y su ón de cinco sema-o de Preparación o está destinado las personas que sta prueba en no-

NOTICIARIO GREMIAL

FRENTE NACIONAL DE LA VIVIENDA.— El viernes a las 19 horas en el local de calle San Martín N.o 841, se efectuará un congreso extraordinario de estudio de la vivienda con asistencia de senadores, diputados, regidores y delegaciones gremiales de obreros y empleados. Las conclusiones serán entregadas oportunamente a las autoridades respectivas.

FUSION DE FEDERACIONES DE EMPLEADOS.— El sábado y domingo próximos se efectuará en nuestra capital un congreso de empleados que estudiará la fórmula para la unificación de las Federaciones CEPCH y FEIC. Podrán participar en este certamen los empleados sindicalizados o no sindicalizados que estén o no afiliados a ambas dirigentes. La comisión organizadora funciona diariamente de 19 a 21 horas, en el local de calle Catedral N.o 1111.

TRABAJADORES DEL COBRE.— El Consejo directivo nacional de la Confederación de Trabajadores de Chile, bajo la presidencia del señor Bernardo Ibáñez, resolvió en su última reunión prestar la mayor cooperación para que los Sindicatos Cupríferos en actual conflicto económico con sus Empresas logren sus justas aspiraciones.

SINDICATO PROFESIONAL DE GARZONES Y AYUDANTES DE AMBOS SEXOS.— En su última asamblea, luego de aprobar el balance de agosto pasado, acordó seguir activando la reposición del pago de las cápsulas, que fué suspendido injustamente hace tres años. Ha de saber también a sus miembros, que el personal de garzones debe exigir el sueldo mínimo de $ 300 mensuales. Cualquier consulta deberá hacerse a su secretaría, que funciona en calle Compañía N.o 1380, departamento N.o 4, fono 69638.

FEDERACION CHILENA DE ORGANIZACIONES HOTELERAS Y RAMOS SIMILARES.— El Consejo Directivo de esta entidad resolvió postergar para fines de año la realización del Congreso Nacional del gremio.

2.o ANIVERSARIO DE LA COOPERATIVA LA UNIDAD LTDA.— Será celebrado el domingo próximo con una fiesta radial que se efectuará a las 22.30 horas, en programa de Radio "El Mercurio" C. B. 126.

SEPULTACIONES EN EL CEMENTERIO GENERAL

Marcelino Rojas Sepúlveda, 72 años; Rafael Cubillos Arenas, 54 años; Elena Miranda Barrera, 52 años; Juana de Dios Vargas Toloza, 1 día; Horacio Thayer Ojeda, 84 años; Norma López Méndez, 1 año; Julia Salfate Ibarra, 49 años; Rolando Barrera Muñoz, 65 años; Olga León Muñoz, 3 meses; Mercedes Morales Jiménez, 6 meses; Héctor Rebolledo Agurto, 1 año; Violeta Quiñones Uribe, 12 días; Manuel Sepúlveda Córdova, 4 meses; Teresa Ruiz B., 56 años; Aída Ibarra Ibarra, 7 meses; Filomena Donoso Lagos, 65 años; José Navarrete Navarrete, 18 años; Amanda Valdés Silva, 10 días; Manuel Muñoz Hernández, 76 años; María Carmona, 51 años; Raúl Fernández Alarcón, 1 año; Guillermina Echeverría B., 3 años; Juana Gálvez Fierro, 3 meses; Pedro Pizarro Salas, 62 años; Mireya Martínez Figueroa, 2 meses; Corina Gálvez Guerra, 61 años; María Cabrera Morales, 61 años, y Manuel Lorca López, 8 días.

Centro Femenino Radical de Primera Comuna, cita

El Centro Femenino Radical de la Primera Comuna, que preside la señora Elena de Santibáñez, y que está ubicado en Huérfanos 1454, cita a sesión ordinaria para hoy a las 19 horas a todas las socias en su local. Hay interesantes temas que tratar, y seguirá la charla la Directora del Liceo 5 y Consejera Nacional femenina señora Raquel García de Zamorano. El tema es: Capacitación Cívica de la mujer.

DEMOCRATICOS BUSCAN SOLUCION A PROBLEMAS DE CARACTER INTERNO

Hoy a las 10.30 de la mañana se celebrará una importante reunión en el gabinete del Ministro de Justicia, señor Parada, para buscar, en forma armónica, una solución a la situación divisionista que parece producirse en el Partido Democrático.

El Ministro, que en este asunto ha tomado la iniciativa, ha invitado a la reunión en referencia, a los diputados democráticos, al senador Martínez Montt; a todos los Directores Generales de la Junta Ejecutiva y otras autoridades políticas de la organización.

Durante la reunión de armonía, el Ministro planteará a los dirigentes la necesidad de llegar a una fórmula de arreglo que dé solución efectiva al problema, ya que la nueva división que podría afrontar el partido significaría un paso más a su desaparecimiento como entidad política.

En círculos políticos democráticos se estimaba que, pese a la buena disposición de dicho Secretario de Estado, para buscar una fórmula de arreglo, ella encontraría resistencia en algunos sectores que rechazan toda fórmula que no signifique el llamado a una convención extraordinaria.

CONSEJO NACIONAL RADICAL RESUELVE MAÑANA SOBRE LAS DOS ELECCIONES

Esta misma tarde se conocerá opinión de Consejo Provincial

Con el objeto de dar mayor respaldo a las resoluciones que deben darse a los problemas relacionados con las elecciones de diputado por la provincia de Concepción, que se realizará el 24 del presente, y de senador por la provincia de Santiago, el Consejo Nacional del Partido Radical ha sido convocado a una reunión extraordinaria que se celebrará mañana a las 22 horas.

En la sesión celebrada ayer por el Consejo Ejecutivo Nacional de esta colectividad política (CEN), el presidente, senador don Raúl Rettig, dió cuenta de que, en uso de sus facultades, había convocado al organismo máximo del partido con el objeto indicado. El CEN prestó aprobación a la decisión del señor Rettig.

En la reunión de ayer se dió cuenta también de las peticiones formuladas por las directivas de los Partidos Conservador y Democrático para sus candidatos, señores Horacio Walker Larraín y Ruperto Puga Fischer.

EL CONSEJO PROVINCIAL

Los miembros del Consejo Provincial Radical de Santiago han sido citados a sesión especial para hoy, a las 19 horas, con el objeto de tratar el problema que se presenta con motivo de la próxima elección extraordinaria a senador por la provincia de Santiago.

Esta sesión fué pedida por el presidente del partido, senador Rettig, con el objeto de conocer el pronunciamiento que al respecto adoptarán los organismos de base del radicalismo, y tener presente esta decisión en las deliberaciones que mañana tendrá el Consejo Nacional.

A esta reunión se nos ha pedido invitar especialmente a los señores presidentes de Asambleas, Consejos Nacionales, señores Alberto Serrano Pellé, Julio Carrasco y Ventura Enrique, y parlamentarios de la provincia. Se nos ha pedido encarecer la asistencia y puntualidad en la hora.

SENADO CONOCE HOY VACANCIA DE PRESIDENCIA

En la sesión que celebrará hoy el Senado, de 16 a 19 horas, se dará oficialmente cuenta de la vacancia del cargo de Presidente de esta rama legislativa, dejada por el sensible fallecimiento del señor don Arturo Alessandri Palma.

Esta cuenta la dará el Vicepresidente de la Corporación, señor Ulises Correa, quien, una vez cumplido tal cometido, procederá a presentar la renuncia de su cargo con el objeto de dejar en libertad al Senado para elegir la nueva Mesa.

De conformidad con el Reglamento, pero siempre que la Corporación no resuelva lo contrario, corresponderá elegir la nueva Mesa en el primer lugar de la tabla del miércoles 6, en su sesión ordinaria de las 16 horas.

De todas las fórmulas, que hasta la fecha se han dado a conocer como reemplazantes de los señores Alessandri Palma y Correa, la única que ha prosperado es la que lleva a don Fernando Alessandri Rodríguez, a la presidencia, y a don Ulises Correa, nuevamente a la Vicepresidencia, aun cuando los conservadores se han mostrado poco partidarios de apoyarla. Pero se considera probable que en el curso del día de hoy se obtenga una resolución favorable sobre el particular.

SE ESPERA LO QUE RESUELVA CONSEJO NACIONAL RADICAL

De la reunión que celebre mañana miércoles el Consejo Nacional del Partido Radical, dependerá que se aclare la situación electoral por Santiago y por Concepción.

LA SITUACION EN CONCEPCION

En lo que respecta a Concepción, donde actualmente se mantienen tres candidatos: Lecannelier, socialcristiano, con apoyo oficial de la Falange; Salomón Corvalán, socialista popular, y Ruperto Puga Fisher, democrático; la situación se presenta sin modificaciones, puesto que el retiro de uno de los tres pende de la decisión de los radicales.

Los democráticos, que no han tomado decisión alguna frente al problema electoral en Santiago, sólo esperan la decisión radical de apoyo a Puga en Concepción, para ellos dar pública cuenta de su apoyo al candidato que los radicales decidan apoyar para la senaduría por Santiago.

EN LA CAPITAL

Hasta el momento, el único candidato que aparece oficialmente proclamado en Santiago, es el Canciller, don Horacio Walker, quien, pese a que no ha aceptado oficialmente su designación, será el candidato de su partido y probablemente de toda la combinación de Gobierno.

Por otra parte, los agrarios deben determinar en su sesión de hoy, el candidato que presentarán para Santiago.

COMISION DE RR. EE. DE LA CAMARA OIRA AL CANCILLER WALKER, MAÑANA

SE POSTERGA ESTUDIO SOBRE CLASES DE RELIGION Y MORAL

Virtualmente, según lo estiman círculos parlamentarios bien informados, el proyecto sobre clases obligatorias de religión en los establecimientos de enseñanza fiscal primaria y secundaria, no podrá ser considerado en la presente legislatura ordinaria del Congreso, debiendo quedar su estudio, en tal caso, para la legislatura del año próximo.

La Secretaría de la Comisión de Hacienda recibió ya, de la Comisión de Educación, el proyecto en referencia, para estudiar el financiamiento que debe darse a la nueva modificación que con la iniciativa del Ejecutivo fué introducida al proyecto, en el sentido de aumentar la bonificación fiscal a los colegios particulares por alumno al año.

La comisión en referencia, debe reunirse mañana miércoles, para considerar el proyecto, siempre y cuando la Cámara no celebre reunión especial, siendo probable que la Corporación se reúna para considerar materias pendientes, en relación con los pocos días que quedan para esta legislatura ordinaria.

Sobreseídos empleados de Correos y Telégrafos

En virtud de la ley publicada en el diario oficial, el Ministro de la Corte de Apelaciones, señor José Manuel Almarza sobreseyó definitivamente ayer en el proceso instruído por la huelga, a los empleados de Correos y Telégrafos. El sumario alcanzó hasta las 363 fojas, con declaraciones de más de 400 empleados.

EN SESION SECRETA ACORDO INVITARLO

VOTO PENDIENTE

La Comisión de Relaciones Exteriores de la Cámara se reunió secretamente ayer para ocuparse de la situación relacionada con las negociaciones tendientes a dar una salida al mar a Bolivia.

Se acordó invitar al Canciller, señor Walker, para la sesión ordinaria que celebrará mañana la Comisión, a fin de que explique las razones que tuvo en vista para no dar a conocer a la Comisión el intercambio de notas habido entre las Cancillerías chilena y boliviana.

En atención a este acuerdo, se resolvió dejar pendiente la discusión de un voto de los señores Francisco Bulnes Sanfuentes y Raúl Aldunate, en el sentido de demostrar la extrañeza de la Comisión frente a la actitud del señor Walker Larraín.

Por su parte, la Comisión de Relaciones del Senado resolvió enviar al Senado la nota del señor Walker, en la cual explica satisfactoriamente la causa de no haberse dado publicidad a las notas de las Cancillerías, causa que tuvo su origen en un acuerdo de ambos Gobiernos, en el cual se estipuló que estos documentos se darían a conocer conjuntamente el 31 de agosto último.

Hasta las últimas horas de ayer no había sido presentada a la Secretaría de la Cámara la acusación que anunció el señor García Burr en contra del Canciller, señor Walker.

En los círculos liberales se nos dijo que dicha acusación sería presentada hoy o mañana.

3 SESIONES TIENE HOY CAMARA DE DIPUTADOS

Tres sesiones celebrará hoy la Cámara de Diputados. La primera, desde las 10.45 a las 13 horas, estará destinada a tratar la siguiente tabla: a) una moción sobre prórroga de plazo para pago de impuesto adicional sobre inmuebles de Av. Bulnes; b) exención de derechos de internación para elementos destinados a la E. de Agronomía de la U. de Chile; c) Fondos para financiar construcción de caminos de Curicó a Los Queñes; d) autorización al Director de los FF. CC. del E. para emitir bonos con cuyos fondos se construirán pabellones en la Maestranza Central; e) Mensaje que declara el 21 de septiembre "Día de la Radio"; f) Proyecto del Senado que otorga título de coroneles a 6 Tenientes Coroneles en retiro; g) Moción sobre beneficios a Procuradores del Número, y h) Mensaje que crea plaza de grado 10.o en Interior.

En la sesión de las 16 horas serán considerados los siguientes proyectos: a) Codificación de disposiciones legales sobre contribuciones morosas; b) Universidad Técnica del Estado; c) Concesión de uso y goce de terrenos fiscales el International S. Club"; d) Autorización para contratar empréstitos a Municipios de Antofagasta, Cartagena Castro, Constitución y Tomé; e) Expropiación de terrenos en San Fernando para construir aeródromo; f) Ascenso del Teniente Coronel Enrique Gutiérrez; g) Consejo de Fertilizantes; h) Autorización al Consejo de la Caja de los FF. CC del E. para pagar indemnización al Vicepresidente, Manuel Ojeda.

La última sesión que hoy celebrará la Cámara, será de 19.30 a 21 horas, y estará destinada al despacho de solicitudes de interés particular.

EL CEN PROCURARA SOLUCION DE GRAVE SITUACION DE LA SIDERURGICA DE VALDIVIA

El Consejo Ejecutivo Nacional del Partido Radical (CEN) se reunió ayer, bajo la presidencia del senador don Raúl Rettig, y con asistencia de los consejeros señores Luis A. Cuevas, Pedro Castelblanco, Aristóteles Berfendis, Washington Bertrand, José Martín Manterola, señora Raquel García de Zamorano, senador don Hernán Figueroa Anguita, parlamentarios y algunos consejeros nacionales.

Al término de la sesión se dió la siguiente versión sobre los temas tratados:

"El presidente del Partido, señor Rettig, dió cuenta de haber convocado al Consejo Nacional para mañana a las 22 horas, a fin de tratar sobre las elecciones complementarias en Concepción y Santiago, de lo que damos información aparte.

Se acordó instruir a los parlamentarios para que voten como partido el proyecto por el cual se otorga la calidad de empleados particulares a los expendedores de almacenes, abarrotes, carnicerías y negocios detallistas, que se encuentra informado por el Consejo Técnico del Partido.

Se conoció el informe del mismo Consejo sobre el proyecto que financia a la Caja de Colonización Agrícola. Se acordó solicitar informe de este proyecto a los Comités del Senado y la Cámara de Diputados.

Se tomó conocimiento de la renuncia que, en carácter de indeclinable, presentó el diputado Enríquez, al cargo de representante del CEN en las elecciones de nuevas mesas directivas de las asambleas de Valparaíso y Viña del Mar, a realizarse el 10 del presente, y se acordó facultar a la Mesa para que designe a otro representante.

Oídos los informes dados por el secretario general del Partido, diputado don Jacobo Schaulsohn, y por el presidente de la Juventud Radical, don Washington Bertrand, se aprobó en todas sus partes el Estatuto Orgánico de la Juventud Radical.

Se acordó designar al señor Rodolfo Mitchel miembro de la Comisión de Asuntos Económicos y Financieros, dejando de pertenecer a la Comisión de Industrias.

Se tomó conocimiento de la renuncia indeclinable presentada por el señor David Stichkin de su cargo de miembro de la Comisión Investigadora de los negocios del diario "La hora" y "Radio Corporación", debido a que tiene que ausentarse del país. En su reemplazo se designó al diputado don Humberto Correa.

El CEN se preocupó de la situación gravísima creada a la Siderúrgica de Valdivia, que se encuentra próxima a la quiebra, y se acordó instruir a la Mesa Directiva para gestionar ante el Gobierno una rápida solución a este problema.

Se acordó, finalmente, instruir a la representación parlamentaria, a fin de acelerar el despacho de los proyectos de aumentos de sueldos a empleados semifiscales, y municipales los cuales deberán ser votados como partido, en el deseo de que ambos proyectos sean despachados en el presente período ordinario de sesiones.

GATH Y CHAVES, AL CUMPLIR 40 AÑOS EN CHILE, MANTIENE Y ACRECIENTA SU ALTO E INDISCUTIDO PRESTIGIO COMERCIAL

Conmemórase hoy el 40.o aniversario de la instalación de Casa Gath y Chaves en Santiago. Significa esto que abrió sus puertas el 5 de septiembre de 1910, días antes de iniciarse las grandiosas fiestas con que Chile celebró el primer centenario de la declaración de su independencia.

Hemos de recordar en esta ocasión, que la prestigiosa firma Gath y Chaves fué fundada en 1883 por los señores Alfredo H. Gath y Lorenzo Chaves. El año 1907, de acuerdo con sus principios de amplia solidaridad social, la casa asoció al personal, y luego, mediante la participación de algunos banqueros británicos, la firma se convirtió en The South American Stores Gath y Chaves Ltd.

En aquellos días de hace 40 años, la "gran aldea" santiaguina encontró en Gath y Chaves no tan sólo un establecimiento que por primera vez ofrecía mercaderías a precio fijo y en "stands", que eran una absoluta novedad, sino también una casa, que por su edificio modernísimo, sus empleados cordiales y atentos y sus nuevos sistemas de venta, revolucionaban el concepto que hasta entonces se tenía de establecimientos semejantes. Gath y Chaves, además, iluminó su frontis con luz eléctrica y ofreció en venta, a precios que hoy nos parecen irrisorios, artículos de moderna y auténtica fabricación europea y norteamericana.

Desde esos días hasta hoy, Gath y Chaves ha mantenido su ritmo de actividad y progreso colocado siempre en un alto sitial de prestigio, que se debe en gran parte, además, al acierto con que han sabido dirigirla sus diversos gerentes, en especial don Pedro G. Biedel, que la dirigiera hasta hace pocos meses; don José Jorge Fernández, que hoy desempeña ese cargo, con el aplauso general, tiene una larga tradición en Gath y Chaves y una meritoria hoja de servicios, tanto en las oficinas matrices de Buenos Aires como en las sucursales de otras capitales argentinas, principalmente en Mar del Plata.

Harroda, de Buenos Aires, lo contó como uno de sus jefes más entusiastas y capacitados. Su designación para suceder en Santiago al señor Biedel, constituyó su suceso auspicioso, que no tan sólo elimina totalmente falsas rumores sobre el futuro de Gath y Chaves, sino que es la mejor confirmación del deseo de la firma de mantener en Chile el prestigio de Gath y Chaves.

El señor Fernández, con gentileza que agradecemos, nos confirma lo anterior:

"Hemos tomado todas las medidas necesarias para que Gath y Chaves de Santiago y la sucursal en Concepción mantengan y acrecienten su ritmo de actividad y trabajo. Muy al contrario de disminuir este afán de progreso. Yo espero —nos agrega— que Gath y Chaves mantenga y acrecienta en Santiago su sitial de preeminencia."

Interrogamos al señor Fernández sobre proyectos, nuevos sistemas de ventas, mercaderías, etc, y a pesar de su deseo de satisfacer la curiosidad periodística, prefiere ser parco y escueto en sus declaraciones. Simplemente nos dice:

—Estamos realizando, precisamente en estos días, un trabajo intenso y de ritmo acelerado, a fin de ampliar en todo cuanto se pueda nuestras ventas. Ofreceremos rebajas especiales cada semana en diversos artículos; trabajamos conquistando nueva clientela con nuevos sistemas de propaganda; mantendremos el alto y único standard de calidad de nuestra mercadería, y ofreceremos al público chileno lo mejor que produce la industria nacional y todos los artículos que podamos traer del extranjero en condiciones apropiadas.

—En este sentido —nos agrega— confío en que la autoridad respectiva otorgue a nuestra firma las facilidades que merece este grande y tradicional establecimiento, a fin de adquirir en el extranjero algunas mercaderías que nuestra clientela reclama y que no se producen en el país.

—¿Qué impresión tiene usted de la mercadería chilena?

—Magnífica. Creo que se han hecho progresos muy satisfactorios en loza, cristalería, artículos de cuero, seda artificial, etc.

En la grata conversación nos imponemos que el señor Fernández espera ofrecer a la clientela de Gath y Chaves algunas agradables sorpresas, especialmente en lo que se refiere a vestimenta femenina. Nos informa al respecto que es posible que venga en breve a Chile una alta autoridad en modas y vestidos para señoras, que constantemente viaja a París, Londres y Nueva York, manteniéndose así al día en gustos y modas en general. El señor Fernández, interrogado por nosotros, nos expresa:

INTERESANTES DECLARACIONES NOS FORMULA SU NUEVO GERENTE COMERCIAL, DON JOSE JORGE FERNANDEZ

NUEVAS MERCADERIAS, NUEVOS SISTEMAS DE VENTAS Y RENOVADO AFAN DE SERVIR A SU SELECTA CLIENTELA

—He podido admirar en Santiago la belleza y elegancia de la mujer chilena y haremos todo lo posible para ofrecerle los mejores artículos de fabricación nacional o importada. Y así procederemos en cada uno de los Departamentos de Gath y Chaves, a fin de que nuestros clientes, como siempre, se sientan complacidos y orgullosos, no tan sólo de la excelente atención de nuestro personal, sino también de la variedad, coloridos, calidad y precios de nuestra mercadería.

Nuestro entrevistado tiene palabras de grato elogio para la amplia colaboración que ha encontrado en Santiago, tanto entre jefes como empleados. Gath y Chaves, que cuenta con 354 empleados, y en total con un personal de 580 individuos, ha tenido siempre fama de contar con un personal idóneo, eficiente y entusiasta. La impresión del señor Fernández corrobora ampliamente esta afirmación.

Por otra parte, el señor Fernández estima que Santiago no tan sólo es una moderna y grata ciudad, sino que cuenta con negocios, cines, teatros, hoteles, y establecimientos de primer orden. No ha advertido mayores diferencias en los gustos de la clientela santiaguina con las preferencias que revela el público de Buenos Aires y otras capitales.

Y ya en tono de satisfacer el deseo de conocer algunos rasgos personales, gentilmente nos confiesa que le agrada sobremanera leer libros de negocios, ventas y estudios de psicología comercial, y que en sus excursiones por los alrededores de Santiago ha encontrado panoramas y paisajes de espléndida belleza que lo hacen querer y apreciar a esta tierra donde en tan poco tiempo ha encontrado también tan buenos y selectos amigos y colaboradores.

Mejoral
Mejoral
Mejoral

Glamour
MES DE FIESTAS PATRIAS
Digamos: "SI ES CHILENO ES MEJOR!!"
Comprando productos chilenos
lograremos nuestra segunda
independencia.-
SOLO POR ESTE MES
Toda nuestra selección de sedas estampadas de las mejores fábricas del país
10%
Descuento de los precios marcados.
Efectivo en el momento de pagar en caja.
- Estampados en variedad de calidades para vestidos de sports.
- Estampados para vestidos elegantes.
- Estampados de diseños "Coreanos" Exclusivo.
- Tafetanes lisos y de fantasía para vestidos de fiestas.
- Organzas de fantasía.
- Broderí en batista y en seda.
- Gabardinas de lana para trajes sastre completo surtido de colores
- Lanas para chaquetones todos los colores.
- Próximamente recibiremos lino de puro hilo INARRUGABLE por primera vez hecho en Chile.
VEA NUESTRAS VITRINAS EXPOSICION
Glamour
ESTADO 332 FONO 33613

EN EL NURIA.—Manifestación en honor del señor Víctor Tevah, con motivo de su próximo matrimonio, ofrecida por un grupo de amigos de la Sinfónica

EN MEMORIA DE DON ARTURO ALESSANDRI. — Hoy, a las 9.30 horas, el señor Cura de Fuente Alto, don Damián Acuña, ofrecerá una misa en la Colonia Escolar "Roxane" de La Obra (Fuente Alto) en memoria del gran benefactor de las Colonias Escolares de Chile, don Arturo Alessandri Palma.

El grupo de niñitas de la Colonia "Roxane", entonará himnos religiosos durante la misa.

Se pide la asistencia de todos los directores y socios de la Junta de Beneficencia Escolar, y de los que fueron amigos del ilustre extinto.

Medios de locomoción en la Estación Pirque, Plaza Italia.

EN HONOR DEL DIRECTOR DEL INSTITUTO CHILENO-BRITANICO DE CULTURA.— Mañana tendrá lugar en el Hotel Crillon, el té que sus relaciones ofrecen en honor de Mr. John Amery, Director del Instituto Chileno-Británico de Cutlura, con motivo del regreso a su patria. Las adhesiones se reciben en la caja del hotel.

—Mañana a mediodía, con el mismo motivo, se llevará a efecto el almuerzo que los socios de dicho plantel le ofrecen en el local del Instituto Chileno-Británico, Miraflores esquina Monjitas.

COLECTA PRO FONDOS PARA OBRA SOCIAL.— Mañana miércoles se llevará a efecto en la Comuna de Ñuñoa la colecta que anualmente realiza la Acción Pro Servicio Social de la Madre y el Niño, de Ñuñoa.

La labor desarrollada por esta sociedad va directamente en beneficio de las madres indigentes y de sus recién nacidos, a quienes se les proporciona alimento, medicina y ropas, que es posible a la generosa contribución del público de la comuna, en oportunidades como la de mañana.

DESPEDIDA A PEDRO MORTHEIRU.— Esta noche a las 22 horas, se realizará en la Taberna del Capri, la comida que sus amigos le ofrecen al Director del Teatro de Ensayo de la Universidad Católica, don Pedro Mortheiru, con motivo de su viaje a Francia e Inglaterra.

EN EL MUNICIPAL.— Entre las familias asistentes al Teatro Municipal, con ocasión del estreno de la obra "El gran Cardenal", pudimos anotar a las siguientes familias: Cuevas Mackenna, Huneeus Salas, Errázuriz Matte, Luco Montes, Pérez Walker, Casanova Larraín, Pereira Valdés, Lyon Edwards, Pérez Cotapos Errázuriz, Onfray Barros Correa Bulnes, Morandé Tocornal Cifuentes Bezanilla, Cifuentes Iñiguez, Cifuentes Luján, Videla Simpson, Rioja Espinola, Luco Sanfuentes, Fontecilla Correa, Izquierdo Echeverría, Wilson Rodríguez, Larraín Calvo, Sanfuentes Fernández Edwards Aguirre, Riesco Grez, Larraín Irarrázabal, Ibáñez Letelier, Tupper Correa, Johnston Herrison, Bezanilla Solar, Sotomayor Grez, Cox Wilson Jones Herrera.

IN MEMORIAM.— Don José Filoromo de la Vega Espinoza.— Con motivo de cumplirse mañana cincuenta y un años del fallecimiento del distinguido caballero don José Filoromo de la Vega, se oficiará una misa en su memoria en la parroquia de San Francisco, por el eterno descanso de su alma, a las 9 horas.

Como todos los años, su hijo menor y los que fueron sus amigos guardan de él un recuerdo cariñoso, y mañana se reunirán en este acto de recordación hacia el padre ejemplar y amigo incomparable, que hace ya largos años emprendió el viaje al Más Allá.

N. X.

DIPLOMATICA.— El jueves a las 18 horas se efectuará en los salones del Waldorf, las once que los amigos y la colonia colombiana residente ofrecerán al barítono Alberto Angel Vallejo, con motivo de su próxima partida a Buenos Aires. Hasta la fecha se han adherido: Embajador de Colombia, y señora de Estrada; Consejero de la Embajada, y señora de Garrido; Adicto Militar, y señora de Berrío; Consul General y señora de Meléndez; doctor Gonzalo Fernández y señora, doctor Carlos E. Restrepo y señora, señores Juan García y señora, Guillermo Arenas y señora, Luis de Arcilla y señora, Mario Ahumada, Benjamín Pachon, Gabriel Johnson, y muchos otros.

Las adhesiones se reciben en la caja de este establecimiento.

ONOMASTICO.— Con motivo de su onomástico, la señora Rosa González de Ellsworth, fué muy visitada por sus relaciones sociales.

COMIDA.— Con motivo de ser el día de su onomástico, un grupo de amigos del señor Egidio Reyes Avendaño, le ofreció en el día de anteayer, una comida en el Restaurante Le Gourmet.

Fueron asistentes a ella los señores Antonio Pinto Durán, Enrique Zañartu Eguiguren, Eduardo Leopoldo Urrutia, Joaquín Edwards Bello, Gustavo Claro Salas, J. Arturo Yávar, Belisario Prats, G., Estanislao Fabres, Jorge Reyes, Adolfo Fuentes, Andrés Balmaceda, Jorge Gaete Rojas, Julio Fabres Eastman, Pedro Avalos, Ballivian, Tomás Menchaca, Roberto Smart F., Juan Luis Sanfuentes E., Antonio de la Rosa, Luis Varas Gómez, Julio Marín Vicuña, Hernán Covarrubias B., Jorge Phillips R. P., Gabriel Ovalle, Ramón Ossa G., Fernando Eyzaguirre, Hernán Reyes y Luis Vergara Zañartu.

En nombre de los concurrentes ofreció la manifestación en galanos y amistosos términos, el señor Arturo Yávar, y contestó en igual forma el festejado señor Reyes.

Hicieron, en seguida, uso de la palabra, abundando en iguales conceptos de cordial amistad, los señores Belisario Prats y Gustavo Claro Salas, que cerró la manifestación.

SEÑORITA XIMENA BALBONTIN CAVADA, cuyo matrimonio con el señor Exequiel González Cubillos ha quedado concertado, recientemente.

Las relaciones sociales de la señorita María de la Luz Riesco Gana, le ofrecieron dorf con motivo de despedirla de su vida de soltera. Asistieron las siguientes Arteaga, María Eliana Díaz, Emilia Montes, Verónica Magallanes, Mónica Pere chez, Isabel Margarita Correa, Carmen Bustos, Adriana Astorga, Valentina da, Paz Merino, Sofía Vergara y Lucía Vial

EN HONOR DEL GENERAL DON AURELIO CELEDON PALMA.— Las familias de Chillán, radicadas en esta capital, han organizado una manifestación en honor del general don Aurelio Celedón Palma, y su esposa, señora María Amstrong de Celedón, que consistirá en un cocktail-dansant, a efectuarse el viernes 15 del presente, en los salones del Hotel Crillon. Se invita a sus amigos a adherir a esta manifestación.

RELIGIOSAS.— El Jubileo Circulante está en la Iglesia de la Catedral los días 5, 6 y 7 del presente mes. Las distribuciones religiosas son en la mañana a las 9.45 horas y en la tarde, a las 18 horas, con rosario y predicación. Se invita a todos los fieles, y en particular a la Esclavanía del Santísimo Sacramento.

—La Conferencia Espiritual de la V. O. T del Templo de Santo Domingo, que solía tener lugar los días martes, por ausencia del P. Tascón, se traslada para mañana a las 18.30 horas en el salón del Convento.

Agradecimientos.-

Doy mis más sinceros agradecimientos a todos mis compañeros de oficina de la Sección Maestranza de la E. N. T. por su generosa ayuda en la muerte de mi querida madre, doña Celia del Carmen Carvajal M., vda. de Jiménez (Q. E. P. D.), acaecida el mes pasado.

Para cada uno de ellos, mi eterno reconocimiento.

Oscar Jiménez Carvajal.

Santiago, 2 de septiembre de 1950.

EL DOCTO
—De Eur
ha regres
llas acom
nando.
Durante
na, Italia
sitó impor
cos, impor
adelantos e

María D
Alvarad

Hoy hace
laste de
rida e inol
tino cruel
pero siem
to a tus
Fuiste
supiste
digno y
tudes.
Tus hij
reprocha
cieron d
dre. En
mo ni
vir hast
dor te
Yo he q
desespera
penamien
me lleve
Hoy te
tu memoria
mentario
ras. Rueg
relaciones
religioso.

Grupo de niños asistentes a la matinée infantil ofrecida por la niñita Ruth Aedo Cañón, en su residencia, con motivo de su cumpleaños

NACIMIENTOS.— Un hijo del señor Eugenio Valdivia Ponchier y de la señora Adriana Valdivia de Valdivia.

—Un hijo del señor Alejandro Rojas Guzmán y de la señora Carlota Ossa de Rojas.

—En la Clínica Rousseau ha nacido Astrid, hija de Tito Ledermann y Liliana Colzani de Ledermann.

—Ha nacido en la Clínica Santa María una hija de don Patricio Varas Orrego y de la señora Clemencia Serrano de Varas.

MATRIMONIO ARAYA CORREA-CHAMORRO LUICKERT.— El sábado próximo a las 17 horas, se efectuará privadamente en casa de la novia, el matrimonio del señor José Araya Correa con la señorita María Luisa Chamorro Luickert.

ENFERMOS.— Ha sido sometido a una operación quirúrgica en el pensionado del Hospital del Salvador, el señor Jaime Jiménez Vial.

Maria Maldonado de Carvajal.-

Hoy 5 de septiembre, se cumple un año del fallecimiento de nuestra idolatrada e inolvidable esposa, madre y abuelita, señora María Maldonado de C. Con tal motivo, invitamos a nuestros familiares y relaciones se dignen asistir a una solemne misa que se efectuará por el eterno descanso de su alma tan bondadosa y recordada, hoy a las 9 horas, en la Iglesia de la Recoleta Franciscana.

Su esposo e hijos

Música, exposiciones y conferencias.-

EXPOSICIONES

DE LUISA BESA DE DONOSO.—Ayer, a las 18 horas, en la Sala del Banco de Chile, Huérfanos 972, se inauguró una exposición de cuadros de la distinguida pintora Luisa Besa de Donoso. Asistió numeroso público y personalidades artísticas.

DE JUAN CABANAS.—En la Sala Le Caveau, subsuelo de la Librería Francesa, este conocido pintor español inauguró ayer una exposición de sus últimos cuadros.

DE MICHEL BRY.—En la Sala del Pacífico, Michel Bry, considerado como uno de los más originales fotógrafos, inauguró ayer una exposición de fotografías. Parece ser que en los últimos tiempos la fotografía está siendo considerada también como un arte plástico.

IMPRESIONISTAS CHILENOS.—El Departamento de Cultura y Publicaciones del Ministerio del Interior ha organizado una exposición de cuadros de los tres más importantes precursores de la escuela impresionista en nuestro país, y ha seleccionado también obras de tres pintores impresionistas de la Escuela de Bellas Artes. Los maestros son Alberto Valenzuela Llanos, Juan Francisco González y Pablo Burchard. Los profesores de la Escuela son Carlos Pedraza, Humberto Martínez y Luis Torterolo. La exposición se inaugurará en la Sala del Ministerio, mañana miércoles.

REPRODUCCIONES.—En la Escuela de Arquitectura de la Universidad de Chile se inaugurará una exposición de reproducciones de esculturas, pinturas y arquitecturas inglesas.

MUSICA Y CONCIERTOS

DESPEDIDA DEL BALLET.—Esta tarde, a las 19 horas en el Teatro Municipal, el Ballet del Instituto presentará la pieza en cinco cuadros "Don Juan", con música de Gluck, y coreografía de Uthoff. Además se presentará "Czardas en la noche", basada en las danzas húngaras de Kodaly.

Con esta actuación el ballet cierra su temporada, y sus elementos se dedican a los ensayos para el período de ópera.

FESTIVALES CORALES.—Como homenaje al primer centenario de la fundación del Conservatorio Nacional de Música, esta tarde se efectuará una reunión de los directores y profesores de música de los establecimientos educacionales. Tiene por objeto preparar los festivales corales en celebración del centenario de la efemérides. Se recomienda la asistencia.

SANTA CRUZ EN LA "BBC".—Esta noche, a las 20.30 horas la BBC de Londres, transmitirá la Segunda Sinfonía para cuerdas, de Domingo Santa Cruz. Dirigirá la orquesta de la emisora, Eric Simón. La misma obra será repetida el viernes, a las 18.30 horas.

EL CORO UNIVERSITARIO.—El sábado, a las 18.30 horas en el Salón de Honor de la Universidad habrá un festival a cargo del Coro Universitario.

CHARLAS Y CONFERENCIAS

DE ERICH HALIMAYER.—El Director del Observatorio del Cerro San Cristóbal, y profesor de física, dictará esta tarde, a las 18.45 horas, una charla sobre los "Rayos Cósmicos". Tendrá lugar en el Salón de Actos del Museo Histórico, Moneda 810.

DEL PROF. NICOLAI.—Esta tarde, a las 18.45 horas, en el Salón de Honor de la Universidad, el profesor Jorge Nicolai continuará el ciclo de conferencias sobre "Tres Siglos de Ciencia". Le corresponde hablar hoy sobre "Newton y la Física", comparando a este físico con su predecesor Galilei.

DE GUSTAVO LABARCA.—En la Sala de Audiciones del Hotel Carrera, el señor Gustavo Labarca Garat disertará mañana, a las 18.30 horas, sobre "Evocación de Corea". Como es de suponer, el señor Labarca se referirá especialmente a los hábitos y costumbres coreanos y al significado de la presente lucha.

DE PEDRO GODOY.—"Diversos aspectos de la obra de Augusto Compte"; es el tema de la charla que dictará esta tarde, a las 19 horas, el ingeniero, señor Pedro Godoy, en la Sala de la Fundación Lagarrigue, San Isidro 75.

DE JOSE PEROTI.—El próximo jueves, en la Escuela de Bellas Artes, el señor José Perotti dictará una charla sobre Arte en la Isla de Pascua.

CINE-CONCIERTO.—A las 18.30 horas, en el Aula Magna de la Escuela de Derecho, se proyectarán films documentales franceses relacionados con los monumentos y obras de arte. El programa musical será presentado por un grupo de alumnos del profesor Luis Clavero.

DE ROMANO DE DOMINICIS.—El sábado, a las 16.30 horas, en el Museo de Bellas Artes, el Decano de la Facultad dictará una charla sobre el pintor argentino Emilio Pettoruti.

"ELEGIA

OFRENDA AL
ARTURO ALE

Alas enlutadas enmarcan tus sienes;
Recibe tu alma un adiós nacional.
Trenzadas de luto flamean banderas:
Un pueblo te brinda la palma inmortal.
Reciben tus pasos arcanas lejanías;
Ofréndete la Patria el gran himno de pa

Anuncian tu partida las fúnebres camp
Los campos y ciudades abrumados está
En todos los confines hay huella de tu
Son huellas eternas que no se olvidarán
Sostuvieron tus manos el timón de la
Anclada en el océano que te hizo Capitá
Nutrióse tu espíritu en los altos ideales;
Dirigiste a tu pueblo con amor paternal.
Recordará tu nombre la Patria agradec
Incluyendo ese nombre en su historia

Por el largo camino de los límites hond
Avanzas tu signo hacia auroras de pa
La América que supo de tu inmensa
Musita una oración de adiós, emocionada
A tu alma que se aleja hacia la inmorta

JUAN

SALON de TE y BOITE
Violín GITANO
HUERFANOS 757
FONO 30500
HOY TE Y NOCHE:

Los HERMANOS BARRIENTOS
ULTIMOS 2 DIAS

Ernesto BONINO
Astro italiano DE LA CANCION INTERNACIONAL
ULTIMOS 5 DIAS

Eladia BLAZQUEZ
HERMOSA CANTANTE ESPAÑOLA
Violín GITANO MES DE SU TERCER ANIVERSARIO

SEÑORA OFICINISTA:
Ya puede usted asistir tranquila a su trabajo dejando sus niños durante el día al cuidado del JARDIN INFANTIL que la Organización Social de Oficinistas de Chile le ofrece en
SAN IGNACIO 88
Personal especializado, comida apropiada a la edad de cada niño.
HORAS DE OFICINA: de 5 a 7 P. M.

Maternidad SEWELL
AVDA. MANUEL MONTT 1593
Estudios en EE. UU. de Norte América
CONSULTAS de 15 a 20 horas

SILLAS DE PASEO
y velocípedos, compralos más baratos en la fábrica: GRAN AVENIDA PARADERO 10
V. Blanco Viel 1202

PAÑO LENCY
LINDOS COLORES
$ 90.- metro
CASA SAMUR
SAN PABLO 960 — Local 10 Entre Puente y 21 de Mayo. Galería Colón.

EL INSTITUTO CHILENO-BRITANICO DE CULTURA
Tiene el agrado de presentar a
MARGOT LOYOLA
EN UN CONCIERTO
de música folklórica y popular chilena. Canciones araucanas comentadas por el señor Carlos Isamitt.
HOY MARTES 5 DE SEPTIEMBRE
a las 6.30 P. M.

Un nuevo suceso de WALDORF a la hora del Aperitivo y Boite!
Eduardo Farrel

"América
El famoso cantante melódico debuta HOY en el Aperitivo Danzant en
WALDORF
AHUMADA 131
Espectáculo y Música agradable

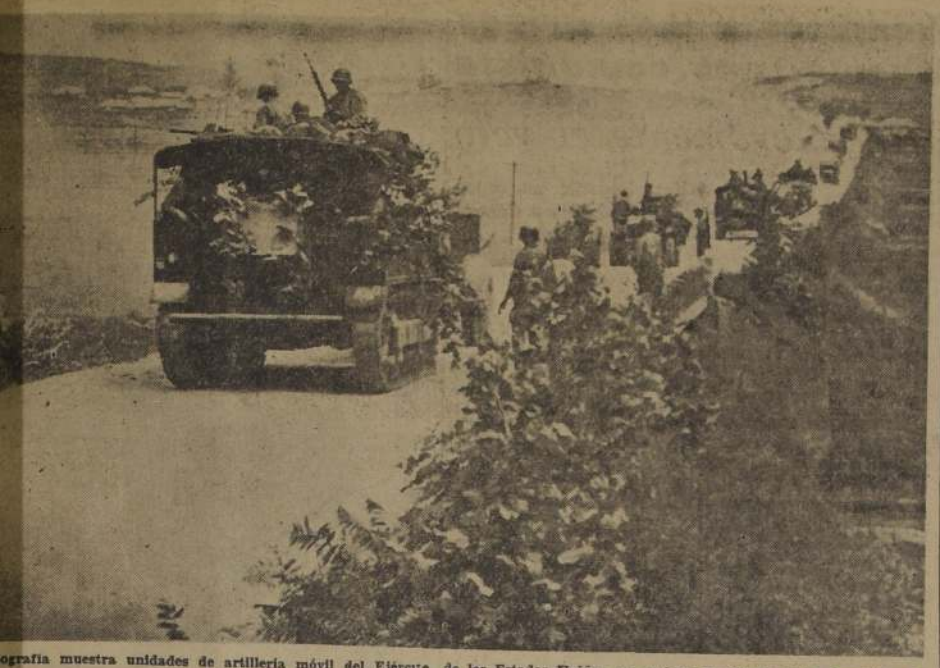

ografía muestra unidades de artillería móvil del Ejército de los Estados Unidos, en el área de batalla en la República de Corea. Se usan tractores para transportar los grandes cañones.

COMUNICADO DEL CUARTEL GENERAL DE MAC ARTHUR

TOKIO, 4 (UP).— El siguiente es el texto del comunicado N.o 379, emitido a la medianoche por el Cuartel del general Mac Arthur:

"Las fuerzas norteamericanas de la 25.a División han proseguido sus operaciones de limpieza de las fuerzas rojas, que hoy habían logrado infiltrarse en nuestras líneas.

"Unidades de la 20.a División se hallan bajo un intenso y creciente fuego de morteros rojos, en esta zona.

"Efectivos de la 2.a División norteamericana, junto con infantes de Marina, han continuado avanzando en su sector, en donde la resistencia enemiga ha decrecido. Según los informes últimos, grupos enemigos que operaban con ayuda de carros blindados se retiran hacia el lado occidental.

"Fuerzas aliadas que actúan en el sector de la 1.a División de Caballería, están enfrentando a una porfiada resistencia roja en la aldea fortificada de Ku San, la cual dista 24 kilómetros de Waegwan, hacia el noreste.

"Tropas aliadas se han trabado en una recia lucha con grupos enemigos que lograron penetrar por el lado norte de Waegwan.

"Otros grupos de unidades norcoreanas que se dirigen hacia Taegu, se hallaban esta mañana a 25 kilómetros de dicha ciudad.

"No ha habido otras acciones de importancia en el frente septentrional de lucha."

300 MIL PERSONAS SIN HOGARES EN LA ZONA DE KOE-OSAKA

TOKIO, martes 5.— (U. P.) Misiones de socorros norteamericanas y japonesas se han trasladado a las regiones de Osaka y Kobe, víctimas del tifón, para brindar alimentos albergues y asistencia médica a como 300 mil personas cuyos hogares fueron inundados o destruídos el domingo.

La policía nacional calcula que hay 197 muertos 5.648 heridos y 238 desaparecidos. Los diarios calculan los muertos en 250.

De Amaxsasaki, al oeste de Osaka, el diario "Mainichi" dice que la región de los muelles y fundiciones quedaron casi totalmente destruídos y que se han hundido o se desconoce la suerte de mil barcos aproximadamente, entre ellos, algunos de alta navegación.

COMUNISTAS RECLUTAN COREANOS en MANCHURIA

LAKE SUCCESS, 4 (UP). — El informe del general Mac Arthur, de que hay indicios de que los comunistas están reclutando coreanos en Manchuria, para prestar servicios en la invasión nordcoreana, han causado preocupación en las Naciones Unidas.

La parte del tercer informe del Comandante Supremo de la Campaña de las Naciones Unidas, sometido al Consejo de Seguridad, que ha sido considerada más importante, es la siguiente:

"En las zonas de retaguardia del enemigo, se estarían llevando a cabo una gran concentración de tropas, cerca de la frontera nororiental de Corea, indicando ello un posible reclutamiento de coreanos de la parte sudoriental de Manchuria".

Los observadores aquí estiman que, si los comunistas chinos están permitiendo el reclutamiento de coreanos en Manchuria, es improbable que el Gobierno de Peiping, acceda a la sugestión de Estados Unidos, de que India y Suecia envíen representantes a Manchuria, para investigar la ocupación roja, de que aviones norteamericanos han efectuado incursiones sobre la frontera coreana.

SERVICIO MILITAR OBLIGATORIO HABRA EN COREA DEL SUR

TOKIO, martes 5.— (U. P.) La radio sudcoreana de Pusan escuchada aquí, dice que el Presidente Syngman Rhee ordenó el lunes que se ponga en vigor la ley del servicio militar obligatorio en el territorio libre. En la radiodifusión se dijo que el reclutamiento militar no se había puesto en vigor oficialmente.

(Los corresponsales de la United Press en Corea han informado que desde mediados de agosto el Gobierno sudcoreano estaba reclutando jóvenes para el servicio militar, y que este programa ha sido intensificado durante los últimos diez días. Oficiales visitaron anoche los hogares reclutando a todos los hombres físicamente aptos para el servicio).

La radio difusión no dió detalles de la ley ni de las edades comprendidas en el reclutamiento.

Con primitivas trampas atrapan a los soldados franceses en Indochina

HO CHOW, Indochina 4 (U. P.)— Los guerrilleros comunistas del Viet Minh están utilizando trampas primitivas de las usadas en la caza de fieras, para matar soldados franceses en las selvas indochinas.

Una de éstas es una antigua especialidad oriental para atrapar tigres.

El jefe de esta avanzada francesa, al norte del territorio en poder de los vietminh, dice que la trampa se ha adaptado al tipo de guerra moderna y que durante la noche, se cavan hoyos de varios metros cuadrados, a lo largo de las rutas usadas por las patrullas francesas o indígenas.

Al fondo se colocan de punta, noventa o cien cañas afiladas como navajas. Sobre los hoyos colocan una ligera plancha que sostenga hojas y tierra, ocultándolo. A varios metros de distancia, entre la maleza, se ocultan los guerrilleros con una cuerda atada a la boca de la trampa, para hacerla caer tan pronto un soldado ponga un pie encima.

El comandante del puesto dijo que "habitualmente dejan que crucen nuestras patrullas y esperan a los oficiales. Entonces tiran de la trampa. "Estos guerrilleros son tan elusivos como astutos. Visten de negro y operan de noche. A veces cavan largos laberintos de túneles para infiltrarse tras las líneas francesas y hasta se esconden bajo el agua, respirando mediante cañas de bambú".

EN COREA DEL SUR.— El capitán A. M. Knier, capellán del Ejército de Estados Unidos, reza ante los restos de 36 soldados norteamericanos encontrados asesinados en la Cota 303, cerca de Waegwan, Corea del Sur. Se informa que los norcoreanos emplearon ametralladoras de fabricación rusa para ejecutar estos prisioneros estadounidenses, en masa, quienes fueron hallados con las manos atadas (Foto ACME).

REY FAROUK HABRIA LLEGADO A GINEBRA

GINEBRA, 4 (U. P.)— Narriman Sadek salió discretamente de su hotel en la orilla del lago e informes no confirmados dicen que se ha marchado a Alvles-Bains, en los Alpes franceses, para reunirse con el Rey Farouk, que por muchos es considerado como su novio.

Tampoco pudo confirmarse la versión dando cuenta de que el Rey egipcio había llegado anoche a ese centro veraniego.

Narriman se encontraba en el hotel de Ginebra donde estaba pasando unas vacaciones acompañada por su tío el comandante Mustafá Sadek y el Ministro de Egipto en Roma Azad Badle y la esposa de éste. Estas tres personas han escoltado todo el tiempo a Narriman desde que llegó a Europa.

LA MISION DIPLOMATICA BRITANICA SE PREPARA PARA ABANDONAR PEKIN

HONG KONG, 4.— (UP.)— Los comunistas chinos han acelerado el ritmo de sus ataques de propaganda en contra de Gran Bretaña, mientras informaciones privadas procedentes de Pekín indicaban que los miembros de la misión diplomática británica allí se están preparando para abandonar la ciudad.

La radio de Pekín transmitió su tercer ataque antibritánico en los últimos diez días, siguiendo a un largo período en el que no se mencionó a Gran Bretaña.

El aparente cambio en la actitud de China hacia Gran Bretaña, ha coincidido con los informes privados de que numerosos miembros de la misión británica en la capital china han solicitado visaciones para salir del país.

ARABES ACUSAN A LOS ISRAELITAS DE CONTINUOS ACTOS DE AGRESION

Dramática batalla...

(DE LA PRIMERA PAGINA)

los asaltos de tres divisiones comunistas, cuyo objetivo también era Taegú. El corresponsal de la United Press, Ralph Teatsorth, informó desde aquel sector que los infantes norteamericanos estaban luchando intensamente en horas de la noche del lunes en la zona de Tabudong, población a unos 6 kilómetros al norte de Taegú, por donde cruza una importante carretera.

El portavoz de la primera división, dijo que los norteamericanos, en general, mantenían sus posiciones y que en algunos lugares han logrado avanzar en el curso de sus vigorosos contraataques.

Los norcoreanos lograron cortar durante unas horas la carretera Tabudong-Taegú en un punto a 200 metros al sur de aquella población, pero posteriormente los norteamericanos los obligaron a retirarse. Un despacho de ese frente recibido en horas de la madrugada del martes, decía: "Los norteamericanos continúan dominando la población de Tabudong y luchan intensamente muy cerca de sus suburbios".

De acuerdo con los informes recibidos aquí, unidades de la duodécima y decimoquinta divisiones comunistas fueron las que iniciaron el ataque en gran escala en el frente de Pohang. Los rojos penetraron el flanco derecho de la octava división sudcoreana en la zona al oeste de la incendiada Kigye y cercaron casi por completo a Pohang.

En el frente del Naktong fue donde los norteamericanos lograron sus mayores éxitos. El corresponsal de la United Press Jack Burby, destacado en el cuartel de la segunda división de infantería, informó que los comunistas han sido expulsados de la población de Changyong y fueron obligados a retirarse a algo más de tres kilómetros hacia las márgenes del río Naktong en la zona al sudoeste de la destruída Yongsan.

Las tropas de la segunda división, junto con unidades de la primera división de infantería de marina, contraatacaban vigorosamente en la misma zona donde hace algunas semanas destrozaron a la aguerrida cuarta división comunista.

BOMBARDEO AEREO

Los cazas y aviones de bombardeo ligeros norteamericanos continuaron atacando las posiciones comunistas a todo lo largo de 190 kilómetros del frente de batalla, pero siguieron dando "preferencia" al frente del Naktong, donde, según los informes de los pilotos, fueron destruídos once tanques rojos, y al de Pohang, especialmente durante la tarde del lunes.

Más al sur, en la zona de la vigésimoquinta división norteamericana, "los norteamericanos han ganado la batalla de Masan después de tres días de intensa lucha, durante la cual más de dos mil comunistas fueron muertos.

Sin embargo, otros informes decían que los oficiales de la vigésimoquinta división estimaban que las bajas de los comunistas han sido sólo de siete mil o un poco más.

A pesar de los éxitos aliados en la mayor parte de los sectores del frente, el portavoz del cuartel general de Douglas Mac Arthur advirtió que los comunistas cuentan todavía con grandes fuerzas de reserva.

Dijo el portavoz que era de esperarse nuevos ataques comunistas, especialmente en el frente meridional en dirección a Pusán. Señaló el portavoz que en la zona de Masán todavía no ha entrado en acción uno de los regimientos de la séptima división comunista.

El portavoz manifestó que los comunistas cuentan con fuerzas de trece divisiones en el frente y probablemente dos, undécima y décimocuarta de reserva. Si todas esas divisiones tuvieran sus efectivos completos, eso representaría un total de 150.000 hombres, pero se ha señalado que, según las declaraciones de los prisioneros de guerra, muchas de esas unidades están incompletas.

Egipto pedirá que la NU investigue los hechos denunciados

EL CAIRO, 4.— (UP.)— El diario "Al Misry" dice que fuentes dignas de crédito han informado que los israelitas han expulsado a más de dos mil árabes de sus hogares en el territorio de Palestina en poder de los judíos.

Se dice en la información que las tropas israelitas hicieron disparos contra árabes desarmados y amenazándolos con ametralladoras los persiguieron hasta la frontera egipcia. Agrega que los árabes buscaron refugio ayer en una aldea de la zona de Sinai, 40 kilómetros dentro del territorio egipcio.

El periódico, asimismo, acusa a Israel de estar ejerciendo coacción con el objeto de que los musulmanes y cristianos de Palestina abracen la religión judía.

De esto no había confirmación oficial, pero más tarde en Alejandría, el Ministro de Guerra, Mustafá Nosrat Bey, declaró: "Egipto pedirá a las Naciones Unidas que se investiguen esos salvajes actos de agresión. De no hacerse así, Egipto se considerará libre de sus obligaciones por la tregua con Israel".

IDILIO...

(De la primera página)

una parte y los de Kefaloghianos de la otra, se acusaban mutuamente de hacer uso de procedimientos ilegales en el conflicto surgido con motivo del secuestro de Tassoula por su novio Costas Kefaloghianos, de 35 años, que contrajo matrimonio con la joven de 19 años, a pesar de la oposición del padre de ésta. Ambas familias están haciendo preparativos para recurrir a las armas de ser necesario, y los bandos cuentan con partidarios. Sólo ayer pareció que el incidente ruidoso surgido con motivo de la boda de Tassoula con Costas, terminaría con el "de aquí en adelante vivirán felices" de los cuentos de niños.

Eso se creyó cuando Tassoula y su galán se trasladaron en avión desde Heraklion, Creta, a esta capital, pero el idilio fué interrumpido por las autoridades que arrestaron al novio, el Romeo que secuestró a Tassoula en la puerta de un teatro de Heraklion y ganó su tierno corazón en una cueva del Monte Ida. Se casaron en una iglesia cerca del Monte Ida.

Es de esperar que no haya guerra entre los dos bandos, y que cuando salga del presidio el novio se unirá a su joven esposa y vivirán tranquilos. Y también se tranquilizará el padre de la joven.

ALZA EXPERIMENTAN LOS BONOS CHILENOS

LONDRES, 4.— (UP.)— La Bolsa de Valores recibió hoy con entusiasmo la decisión del Banco de Inglaterra, de dar libertad a no residentes en este país para que cambien sus valores en libras esterlinas.

Los bonos chilenos figuraron en el lugar más destacado del alza experimentada, la cual fué de 5 1/2 libras de 41, por la creencia de que el Gobierno chileno puede reanudar las compras de bonos con "libras esterlinas baratas".

Las acciones petroleras y aquellas que cuentan con respaldo de oro experimentaron igualmente alza, sobre la base que los compradores de ultramar pueden también aumentar sus compras.

...I PECES DE LOS ...S", DICEN LOS ...ENAS DE ASSAM

...CUTA, 4 (U. P.)—A su ... en avión a Gauhati, pa... eccionar la región de As... ctima de un terremoto e... ción, el Primer Ministro ... Pandit Jawaharlal Nehru, ... ntró con que los indige... en que están cayendo ... e los cielos.

...ndígenas dicen que en ... de la lluvia caen pececi... los supersticiosos indige... sideran el fenómeno co... anuncio de "algo omino... saber a ciencia cierta ... el augurio.

... efectuará una inspec... rante tres días. Mañana ... Dubrugarh, en donde ... de 3 semanas del pri... nblor, se continúan sin... hasta diez al día.

...e que el río Brahmapu... naza con desbordarse en ... ón.

... tiene propósito de visi... miércoles Jorhat, impor... des cosechera de té, en ... o de Lakhimpur, que ha ... más castigado por la ... ón.

...IES "SECRETOS" ...HIBIO INGLATERRA

... AEREA DE FARNBO... (Inglaterra), 4.— (U. ... an Bretaña exhibió hoy ... viones "secretos" desti... impedir que lleguen al ... británico los aviones ... y discretamente "in... los soviéticos a que no ... a la exhibición. ... do de lograr esto últi... no invitando a los re... ntes de la Embajada so... de los países de Euro... tal a la exhibición de ... ores de aviones de Gran ...

...vitados pudieron ver 18 ... modelos de aviones, in... varios cazas de retro... n, cuyas características ... permanecen en secre...

...composición especial

...hampú

Sic M.R.

...erfectamente el pelo ...dándole ...lo y una suavidad ...comparables ...in desecarlo ...nerlo grasiento ...ta la ondulación ... permanente.

...tos Chilenos Collière Ltda.

MASTILES DE BANDERA
EN VARIAS DIMENSIONES
OFRECE:
Tornería "EL CONDOR"
Cóndor 1380 — Fono 80778
— SUC. JULIO TIXIER —

Intestinol
EL REEDUCADOR DEL INTESTINO

SERVICIOS DE BENEFICENCIA Y ASISTENCIA SOCIAL

Remate de una hacienda de propiedad de la H. Junta de Beneficencia de Santiago

El lunes 2 de octubre próximo, a las 15 horas y en la sala del Tesorero General de los Servicios de Beneficencia y Asistencia Social, calle Mac Iver 541, primer piso, se procederá al remate, en subasta pública, de la HACIENDA "LONGOVILO", perteneciente al dominio de la H. Junta de Beneficencia de Santiago.

UBICACION DEL PREDIO: Provincia de Santiago, Departamento de Melipilla, comuna de San Pedro. Dista 31 kilómetros, más o menos, de Melipilla por el camino central a Las Cabras. Líneas de microbuses desde Santiago y Melipilla.

Las condiciones del remate son las que siguen:

MINIMUM: $ 24.000.000.—

FORMA DE PAGO: 30% al contado; 35% a un año plazo y 35% a dos años plazo, con un interés de 8% anual y 12% en caso de mora.

CAUCION: Para presentarse al remate se exigirá el 10% del citado mínimo, en vale vista o depósito bancario, a la orden del Tesorero General de los Servicios de Beneficencia y Asistencia Social.

La cantidad a que ascienda dicha caución se aplicará a beneficio de la H. Junta de Beneficencia de Santiago, a título de pena, sin necesidad de trámite judicial o reglamentario, si el subastador o comprador no otorgare la escritura de remate dentro de los 15 días siguientes a la subasta.

GARANTIA: Para garantizar el pago de las cuotas a plazo, la propiedad quedará hipotecada a favor de la H. Junta de Beneficencia de Santiago hasta la total cancelación de ellas.

GASTOS: Los derechos, impuestos y gastos de escritura se cubrirán por mitades entre el subastador y la Beneficencia.

Se declara que el predio se vende AD-CORPUS, en el estado en que se encuentra, con todos sus usos, costumbres y servidumbres.

ENTREGA DEL PREDIO: La hacienda se entregará un mes después de verificado el remate, reservándose la Beneficencia el derecho a practicar la cosecha del trigo sembrado, para lo cual el subastador deberá dar todas las facilidades del caso. En cuanto a los barbechos, los pagará el subastador al precio fijado por un perito.

Mayores antecedentes en la Sección Técnica de la Dirección General de Beneficencia y Asistencia Social, calle Monjitas 689, tercer piso, oficina 36, de 9 a 15 horas.

SANTIAGO, 28 de agosto de 1950.

EL SECRETARIO GENERAL

EPUESTOS FORD LEGITIMOS

NOS ES GRATO OFRECER A TODOS LOS DUEÑOS DE FORD, LOS SIGUIENTES REPUESTOS, CUYOS PRECIOS SE INDICAN:

1132/3	Tongos rueda camión	35/50	$ 81.—	B	6384	Cerchа volante, auto y camión	1938/48	$ 396.—
1134/5	Contratuercas rueda camión	35/50	63.—	B	7090	Junta universal, auto	1938/48	981.—
2007	Juego balatas (8), auto	39/48	900.—	A	7113	Triple, caja cambios, auto	1928/31	2.016.—
2140	Bomba freno, camión	39/50	1.503.—	74	7113D	Triple caja 60 HP., Helicoidal		2.421.—
2261	Cilindro freno tras., camión	39/50	945.—	51A	7124	Sincronizador armado, tipo anillo	1939/49	1.917.—
2653	Cable freno mano, auto	41/48	648.—	91A	7550	Disco embrague, auto	1930/40	695.25
2105	Muñón der. e izq. camión	40/50	3.780.—	51A	7550A	Disco embrague, auto	42/50	817.90
2111	Juego pasadores dirección, camión	38/50	1.100.—	51	7563	Plato embrague, camión	35/50	1.104.20
3306	Barra corta direc., auto	35/41	756.—	91A	8005B	Radiador auto	39/40	7.800.—
3524	Sinfín dirección, camión	40/47	1.350.—	81T	8005	Radiador camión y COE	38/40	10.300.—
3524	Sector dirección, camión	40/47	1.890.—	21T	8005	Radiador camión	42/46	8.800.—
3600	Volante dirección, camión	40/47	1.530.—	01T	8005	Radiador camión	40/41	9.800.—
3686	Cilindro y llaves contacto, auto y c.	37/46	207.—	78	8501/2	Bomba agua der. e izq., de una polea	37/47	1.179.—
4209A	Corona y piñón, auto	30/31	3.420.—	59A	9350	Bomba bencina V8, con filtro	35/48	892.80
4235B	Eje trasero, camión	35/47	2.160.—	68	9398	Membrana bomba bencina V8	35/48	72.—
4676	Retén grasa piñón ataque, camión	40/50	171.—	51A	10505	Regulador de voltaje V8	38/50	1.260.—
5020B	Cabezal delantero, auto	28/31	891.—	B	11350	Bendix armado V8	33/50	720.—
5230	Silenciador, auto y camión	34/40	730.—	81A	12036	Bobina encendido V8	37/47	1.152.—
5310	Paquete resorte delantero, camión	42/50	2.610.—	A	12199	Juego platinos Mod A.	28/31	108.—
5588B	Paquete resorte auxiliar, camión	40/50	2.070.—	48	13060	Vidrio farol del. auto y camión	1935/c.	90.—
1008	Juego completo empaquetaduras motor	38/48	693.—	11A	13208	Vidrio farol chico, plásticos, auto	41	150.—
1011	Motor armado, sin culatas, 100 HP.		41.580.—	99A	17260C	Flexible completo cta. km., auto	35/47	468.—
1108	Pistones 4 ranuras con pasad. 90 HP.	38/42	522.—	51A	18045/6	Amortg. del. der. e izq., recambio, auto	37/47	1.000.—
1108	Pistones 4 ranuras con pasad., 100 HP.		522.—	51A	18080/1	Amortg. tras. der. e izq., recambio, auto	37/47	1.000.—

OFERTAS ESPECIALES, VALIDAS HASTA EL 30 DE SEPTIEMBRE DE 1950.

CONSULTE NUESTRAS CONDICIONES DE VENTAS DE REPUESTOS Y DE SERVICIO

BESA FERNANDEZ LTDA.

CONCESIONARIOS FORD — MERCURY — LINCOLN

SALON DE VENTAS: ALAMEDA B. O'HIGGINS 866 — TELEFONO 80560

ESTACION DE SERVICIO: SANTA ROSA 455

Europa necesita más hombres y más armas para defenderse del imperialismo comunista

SIGUE INCLINANDOSE LA TORRE DE PISA.—PISA, Italia.—Según los hombres de ciencia del Gobierno italiano, la torre inclinada de Pisa puede pronto caerse, a menos que se haga algo para evitar que continúe inclinándose y pierda el equilibrio. La proporción en que se inclina es ahora mayor que antes debido en gran parte a la acción del agua subterránea que existe debajo de los cimientos de la torre.—Se ha nombrado una nueva comisión oficial para que aconseje cómo se puede salvar esta construcción de 175 pies de altura, que data de 1298.—(Foto ACME)

Dicen delegados del Consejo del Atlántico

LONDRES, 4. (U. P.)— (Por R. H. Shackford).— Los delegados de los Ministros de Relaciones Exteriores en el Consejo del Atlántico Norte anunciaron oficialmente que su nuevo programa combinado de rearme está muy lejos de alcanzar a lo que necesita Europa Occidental para defenderse del imperialismo comunista y que urgentemente se necesitan más hombres, más material militar y más dinero.

"Mucho queda por hacer", han asegurado los delegados en una nota oficial a la terminación de su actual serie de sesiones, "y se requerirán mayor esfuerzos y sacrificios".

Los delegados recomendaron que "se encargaran inmediatamente", en las doce naciones del Pacto ,más aviones, tanques y artillería. Este programa a corto plazo empleará toda la actual capacidad productiva. El plan de rearme a largo plazo tendrá que esperar por las reuniones que los Ministros de Relaciones Exteriores efectuarán este mes en Nueva York.

Charles M. Spofford, delegado norteamericano que presidió las reuniones, dijo a los periodistas que lo entrevistaron, que se luchará por conservar los avances logrados después de la guerra en los servicios sociales y económicos, "pero los nuevos progresos tendrán que retardarse" en estos servicios.

Además de recomendar la inmediata producción de artículos de alta prioridad militar, los delegados anunciaron el comienzo de los estudios "urgentes" acerca del fortalecimiento de la organización militar del tratado con la posible fusión de organizaciones, como el Pacto de Bruselas y el Tratado del Atlántico, la creación de un jefe supremo de las fuerzas combinadas del Atlántico Norte, y la distribución equitativa de los costos finales del programa, así como de ayuda norteamericana.

Spofford subrayó que aún cuando queda mucho por hacer, los delegados apenas han empezado sus gestiones, y dijo que se siente satisfecho de los progresos logrados hasta ahora y de la "gran solidaridad y demostración de un idéntico enfoque" de los asuntos entre los delegados.

Aclaró que no se ha aprobado ninguna propuesta para sufragar los gastos del programa. Los británicos propusieron un plan similar al de Préstamos y Arriendos, y los franceses una agrupación de recursos. El plan a corto plazo será llevado a cabo a base de pagos inmediatos entre comprador y vendedor.

El programa de alta prioridad abarca entre 50 y 60 artículos, divididos en dos categorías: producción en los países para sus propias necesidades y la producción que exceda la necesidad nacional que podría ponerse a disposición de los demás integrantes del pacto.

Los delegados no tomaron en cuenta la posibilidad de utilizar el potencial humano o la producción de Alemania. Spofford dijo que corresponde a las tres potencias decidirlo y no a los delegados.

Uno de los mayores problemas ante los delegados en las recientes reuniones, fué la evaluación de las promesas de cada país de aumentar los esfuerzos defensivos. Según el estudio, ninguna de las doce naciones prometió lo suficiente en hombres, dinero o materiales. Cada delegado tendrá que regresar a sus país con las propuestas de aumentar los esfuerzos y volver a rendir un informe en la reunión del 13 de septiembre en Nueva York.

Los Ministros de Defensa de las cinco potencias de la Unión Occidental: Francia, Gran Bretaña, Holanda, Bélgica y Luxemburgo, se reunirán mañana en Londres. Se espera que la reunión dure un solo día.

MANIOBRAS COMBINADAS DE NORUEGOS Y DANESES

COPENHAGUE, 4.— (UP.)— Las fuerzas navales de Dinamarca "atacaron" hoy las costas meridionales de Noruega, en un esfuerzo por desembarcar tropas Comandos de Marina, durante las maniobras combinadas noruego-danesas, las mayores que se han efectuado, de acuerdo con el Pacto del Atlántico del Norte.

La escuadra metropolitana noruega participará también en los ejercicios que están programados para esta semana.

LEVANTARAN ESTADO DE SITIO EN COLOMBIA

BOGOTA, 4 (UP). — El Ministro de Gobierno, Domingo Sarasty, declaró que "el estado de sitio será levantado tan pronto como sea restablecida la normalidad en el país".

El Ministro agregó que igual medida se aplicará respecto a la censura de prensa, pero no expresó la fecha en que podrían ser tomadas las medidas. Sarasty agregó: "Las medidas dependen de la colaboración de los ciudadanos".

ROLLOS DE PAPEL

EN CUALQUIER ANCHO O DIAMETRO Y PARA TODA CLASE DE MAQUINARIAS

EN BLANCO — EN FORMA HORIZONTAL O VERTICAL Y CON FOLIACION CORRELATIVA O DEL 1 AL 24.

IMPRESOS

Perforados — CON CUALQUIER PERFORACION HORIZONTAL O VERTICAL.

Carbonizados — EN UNO A VARIAS COPIAS.

ENGOMADOS — EN TODOS LOS ANCHOS Y COLORES.

KEGAN S. A. C.

AGUSTINAS 1173 — FONO 84531 — CASILLA 2483

SANTIAGO — AHUMADA 332 — TELEFONO 88095

AVION DEJO CAER BOMBAS VOLANDO A 800 KMTS. POR HORA

INGLEWOOD (California), 4.— (UP.)— La North American Aircraft Company anunció que un bombardero "Tornado" B-45 dejó caer bombas pesadas con precisión y seguridad, a velocidades superiores a los 800 kilómetros por hora, siendo la primera vez que estos intentos se han realizado aquí con éxito.

Un vocero dijo que antes de las pruebas con el nuevo avión de propulsión a cohete, la mayor velocidad a que se habían dejado caer bombas era a 640 kilómetros por hora.

YUGOESLAVIA HARIA PROPOSICION DE PAZ

LAKE SUCCESS, 4 (U. P.) Según una fuente allegada a la Legación yugoeslava, Yugoeslavia está preparando un intento de mediación en la "guerra en frío", sacando partido de su "tercera posición", en que ella misma se ha colocado.

El informante dijo que Yugoeslavia está pensando la posibilidad de presentar a la próxima reunión de la Asamblea General de las Naciones Unidas, un "plan de paz" propio, destinado a asegurar la integridad de las Naciones Unidas.

JABON rococó

OBSEQUIA $ 10,000.- EN PREMIOS MENSUALMENTE

Rusia utilizaría nuevamente el veto

BREVES DEL CABLE

AUSTRALIA

SIDNEY (Australia), 4 (UP).— Un voraz incendio destruyó un almacén de depósito del Gobierno, y causó daños que fueron calculados en un millón de libras australianas.

Se cree que las chispas de un incendio de pasto inició el fuego en los almacenes de depósitos de material ferroviario, en el suburbio de Lilyfield.

ESTADOS UNIDOS

DETROIT, 4 (UP).— Observadores de la industria, dignos de confianza, dijeron que se espera que "de un momento a otro" la Ford Motors Company y el sindicato de obreros de la industria automovilística, afiliado al Congreso de Organizaciones Industriales, firmen un nuevo contrato, que dispone "algunas de las mejores condiciones recibidas hasta ahora por el sindicato".

FRANCIA

CONDOM (Francia), 4 (UP).— Un autobús, que traía peregrinos franceses desde Lourdes, se estrelló cerca de esta ciudad, muriendo cuatro peregrinos y otros 34 quedaron heridos.

INDOCHINA

SAIGON (Indochina Francesa), 4 (UP).— Un vocero de la Embajada de Estados Unidos calificó de "absolutamente inexacto" los informes de que 12 infantes de Marina habían recibido órdenes de proteger al Ministro norteamericano Donald Heath, después de descubrirse un complot para asesinarlo.

El vocero expresó que Heath se negó a autorizar la colocación de infantes de Marina en torno a su residencia.

INGLATERRA

LONDRES, 4 (UP).— La Radio de Moscú dijo que los trabajadores cinematográficos progresistas en el exterior consideran las producciones soviéticas como "el arte directriz y más elevado"; pero en otra parte de la transmisión criticó a la industria por producir "películas frívolas, débiles e irresponsables".

La transmisión citó un editorial del diario "Pravda", y dijo: "El pueblo soviético no acepta películas débiles y carentes de terminación".

YUGOESLAVIA

BELGRADO, 4 (UP).— Dos ex diputados de la minoría de Serbia y un empleado de la agencia noticiosa oficial Tanjug, comenzaron hoy a ser procesados, acusados de realizar actividades hostiles contra Yugoeslavia, cumpliendo instrucciones del Embajador de Rumania, Teodor Rudenko, y del Consejero de la Embajada, Tudor Bugnari.

Los tres acusados se declararon culpables de las acusaciones formuladas en su contra.

TRECE MUERTOS EN ACCIDENTE AEREO

UTICA, Estado de Nueva York, 4 (UP). — La policía del Estado informó que trece personas habían perecido y que otras 10 se hallaban heridas a causa de haberse estrellado e incendiado un avión de pasajeros de la Robinson Air Lines, poco después de despegar del aeródromo de Oneida.

Las doce víctimas eran pasajeros. Los otros ocho pasajeros y tres tripulantes se hallaban en "estado grave", según los informes de la policía.

El avión había partido en dirección a Nueva York y se estrelló cuando trataba de efectuar un aterrizaje de emergencia en un campo distante unos cinco kilómetros del aeródromo de Oneida.

Según la policía, el accidente se debió a una falla en los motores.

7 MONJAS SALVADAS DE MORIR AHOGADAS

STONE BEACH, Nueva Jersey 4 (U. P.)— Los salvavidas salvaron a siete monjas de morir ahogadas, ayer, después que una traicionera corriente submarina las había arrastrado cerca de un kilómetro hacia el interior del mar, mientras se bañaban en una playa sin protección.

Las monjas, de un convento de Altrantic City, Nueva Jersey, se mantuvieron nadando hasta que cinco salvavidas advirtieron que se encontraban en peligro.

"DIA DEL TRABAJO" EN ESTADOS UNIDOS

WASHINGTON, 4 (UP). — Las organizaciones obreras reunieron sus fuerzas hoy (el Día del Trabajo) para realizar objetivos comunes, el primero de los cuales es el de rechazar la agresión comunista y después lograr la derogación de la ley del Trabajo, Taft-Hartley.

Los ofrecimientos de un apoyo total en favor de la lucha contra los comunistas en Corea y nuevos ataques contra dicha ley, fueron el tema principal en las declaraciones formuladas con ocasión del Día del Trabajo, por William Greene y Philip Murray, presidentes de la Federación Norteamericana del Trabajo y del Congreso de Organizaciones Industriales, respectivamente.

Green dijo que los ocho millones de afiliados de su organización siempre habían reconocido en Rusia a "un enemigo de nuestra libre civilización".

ACUSACION CONTRA EL SECRETARIO DE DEFENSA

WASHINGTON, 4 (U. P.)— El Secretario de Defensa, Louis Johnson, ha sido acusado por el representante demócrata Antony F. Taurielio, de haber "obligado" a renunciar al difunto Secretario de Defensa, James Forrestal, a causa de sus críticas y murmuraciones.

Taurielio unió esa demanda con una petición para que Johnson renuncie "en favor de los mejores intereses del país".

Añadió el representante: "El pueblo ha perdido la fe en vuestra administración de la defensa nacional".

1.500 NAVES TIENE ESTADOS UNIDOS EN EL LEJANO ORIENTE

WASHINGTON, 4.— (UP.)— El Vicealmirante norteamericano Friscoe, ayudante del Jefe Naval de Operaciones, dijo que actualmente la Marina de Estados Unidos tiene destacados en el Lejano Oriente a más de 1.500 unidades de combate, de todos tamaños, en comparación con las 14 naves que había en las aguas de Corea, al comienzo de las hostilidades.

Expresó que este número de barcos estaba dividido en dos grupos: el uno prestaba ayuda a las fuerzas que combatían en tierra en el frente de Corea y el otro patrullaba los estrechos de Formosa, para mantener la neutralidad de dicha isla.

OPOSICION PARA EL REARME DE ALEMANIA

WASHINGTON, 4.— (U.P.) El senador demócrata Richard Russell, propuso que Estados Unidos envíe otras divisiones de Ejército a Europa en caso que se permita a Alemania que eleve sus efectivos a cuatro o cinco divisiones armadas.

Russell es un destacado miembro del Comité de Asignaciones del Senado y del Comité Mixto de las Fuerzas Armadas del Congreso.

En una entrevista de prensa dijo que "la seguridad de Europa Occidental resultaría ilusoria si se permitía el rearme de Alemania. Para tranquilizar a Francia por su temores de que resurja una Alemania militarmente poderosa, sugirió que la fuerza alemana sea sólo elevada a cinco divisiones de fuerzas terrestres, sin que se permita que renazca la fuerza aérea".

Esta declaración se produjo con ocasión de los estudios que está actualmente haciendo el Alto Comisionado norteamericano para Alemania Occidental, John J. McCloy, acerca del papel que le corresponderá a ese país dentro del plan de defensa de Europa occidental.

PELIGROSO HURACAN EN COSTA DE FLORIDA

MIAMI, Florida, Estados Unidos, 4 (UP). — Un pequeño pero peligroso huracán está aumentando su intensidad para azotar nuevamente la costa noroeste de Florida y se espera que Tallahassee, capital del Estado, sea batida por los vientos huracanados.

Después de esquivar los populosos centros de veraneo en la costa occidental durante 24 horas, la tempestad ha aumentado su intensidad y se estima que sus vientos han alcanzado una velocidad de 160 kilómetros por hora cerca de su centro.

La Oficina Meteorológica de Miami informó a la una de la tarde, que el ciclón estaba avanzando en dirección nortenoreste a 16 kilómetros por hora. Agregaba que puede azotar esta noche la costa floridana entre Cedar Keyes y Apalachicola.

CANADA SE APRESTA PARA LA DEFENSA

OTTAWA, 4.— (U. P.)— El Gobierno envió al Parlamento tres de los mayores proyectos de ley que consultan fondos para la defensa y pidió que se les dé una atención preferente.

El Premier Louis Saint Laurent, notificó a la Cámara de los Comunes que esos proyectos deberán ser tratados inmediatamente después que terminen los debates sobre el discurso en que se exponga la política gubernativa.

Según el Premier, el lunes próximo podría terminar el tradicional debate acerca de dicha política.

Esos proyectos, junto con otras asignaciones por un total de 856 millones de dólares para la defensa, permitirán a Canadá que envíe tropas a ultramar así como luche también contra la inflación.

La Cámara de los Comunes aprobó una serie de medidas, en una rápida sucesión, contra la inflación, al comenzarse el período de sesiones del presente año.

GUERRILLEROS GRIEGOS PREPARAN DISTURBIOS

WASHINGTON 4.— (UP.)— Estados Unidos está manteniendo atenta vigilancia en relación con los indicios de que los comunistas y guerrilleros griegos detrás de la cortina de hierro, están preparando nuevos disturbios en Grecia.

Informaciones recibidas en esta capital, indican que los comunistas están tratando de rehacerse de la derrota militar sufrida en las montañas cerca de las fronteras de los Estados satélites.

Funcionarios informados dijeron que los esfuerzos comunistas están dirigidos principalmente a la infiltración de los sindicatos y fuerzas armadas griegas.

Se dijo que la estación de radio "Grecia Libre" está difundiendo propaganda de guerra.

Para impedir un acuerdo favorable a Corea del Sur

LAKE SUCCESS, 4 (UP). — Esferas informadas predijeron que la Unión Soviética utilizará mañana su veto en el Consejo de Seguridad para impedir la aprobación del proyecto de resolución que ordenaría a todos los miembros de las Naciones Unidas abstenerse de "ayudar o alentar" a los norcoreanos.

Según esas esferas, el delegado soviético Jacob Malik, que el mes pasado desde la presidencia del Consejo, impidió con sus tácticas obstruccionistas que se adoptaran medidas sobre Corea, ejercerá por cuadragésima vez el derecho a veto que tiene la Unión Soviética como una de las grandes potencias, a menos que pueda evitar que el proyecto de resolución sea sometido a votación.

La propuesta fué presentada por el delegado norteamericano Warren Austin, el 31 de julio, un día antes que se pusiera fin al boicot soviético al Consejo y ocupara el cargo de presidente de ese organismo.

La propuesta de Austin dice: El Consejo de Seguridad: condena a las autoridades norcoreanas por su continua desobediencia a las Naciones Unidas; pide a todos los Estados que usen su influencia para convencer a las autoridades norcoreanas que cesen esas desobediencias; pide a todos los Estados que se abstengan de ayudar o alentar a las autoridades nordcoreanas y que se abstengan de adoptar medidas que puedan ocasionar extensión del conflicto coreano a otras zonas".

En las esferas de las Naciones Unidas se cree que Malik, que fué derrotado la semana pasada en sus esfuerzos por hacer que el Consejo invitara a un representante de Corea Septentrional a los debates sobre la cuestión coreana, utilizará todos los recursos a su disposición para impedir que la propuesta de Austin sea sometida a votación.

ELEFANTA DIO A LUZ, Y SU "BEBE" PESA 275 LIBRAS

ROMA, 4 (U. P.)—La elefanta Julieta, de 4 toneladas de peso, tuvo en el Zoológico de Roma un pequeño bebé de 275 libras, en cuyo alumbramiento fué asistida por cuatro comadrones del Zoológico. A la criatura se le ha puesto el nombre de Remo. Hace dos años, Julieta tuvo a Foma, el primer elefante que nació en cautividad en Europa en más de cien años.

Sacerdote se envenenó mientras decía la misa

ROMA, 4.— (U. P.) — El sacerdote italiano Giovanni Batito, se envenenó ayer accidentalmente, cuando estaba diciendo misa en la Iglesia de la Inmaculada Concepción, debido a una equivocación del sacristán, que llenó el cáliz con un líquido de limpiar, en vez de vino.

El sacerdote ingirió parte del líquido durante la consagración e inmediatamente comenzó a sufrir fuertes dolores en el estómago. Sin embargo se dominó y terminó la misa y se dirigió entonces a la sacristía, donde cayó al suelo desmayado.

La policía que investigó el caso, encontró que una botella de vino que contenía el líquido para limpiar, había sido dejada en un escaparate junto a otro con vino de consagrar. El sacristán, al hacer los preparativos para la misa, confundió las botellas y llenó el cáliz con aquél líquido.

Las autoridades informaron que el padre Batito está siendo tratado en el Hospital San Giovanni.

DECLARARON ILEGAL A "TESTIGOS DE JEHOVA"

BERLIN, 4.— (UP.)— El Gobierno comunista de Alemania Oriental declaró ilegal la secta religiosa "Testigos de Jehová" en el sector soviético, alegando que sus 25.000 miembros se dedican a "espiar para una potencia imperialista extranjera".

En una nota oficial dada a la publicidad después de anunciarse por radio la ilegalización, se dice que los Testigos de Jehová se dedican a "atrocidades sistemáticas contra el actual orden democrático y las leyes en la zona (soviética) y Berlín, bajo el disfraz de reuniones religiosas".

No se menciona a la "potencia imperialista", pero es de notar que la secta que se fundó en Estados Unidos, recientemente celebró una convención nacional en Nueva York.

La prohibición dictada dice que "cualquiera actividad" de la secta será castigada pero no indica la forma en que los comunistas pretenden hacer cumplir el decreto.

Según se dice, ayer 500 integrantes de la secta fueron detenidos en Magdeburgo por la policía secreta y un portavoz de la secta calificó a los policías que allanaron el salón de reunión de "peores que la Gestapo de Hitler".

20.000 OBREROS BELGAS VUELVEN A SUS LABORES

BRUSELAS, 4 (U. P.)— Las huelgas de los obreros portuarios en Amberes, Gantes y Bruselas, que comprendían a más de 20.000 hombres, terminaron hoy con un movimiento general de regreso al trabajo.

Las huelgas se iniciaron como movimientos antileopoldistas en julio pasado y después se continuaron pidiendo los obreros aumentos en sus salarios, después que el Rey hizo entrega del trono.

Amberes es el mayor puerto de Europa y dejó de recibir durante el período de huelga más de 300 vapores.

CECILE SOREL Y LA DAMA EN QUE EL REY OJOS.—BIARRITZ, Francia, 9.—Mimi Médart, de 18 años de edad, de Saint Louis, Missouri, ojos el Rey Farouk de Egipto cuando veraneaba ta con la famosa y antigua actriz francesa Ce fué presentada al Rey Farouk quien le obsequ flores.—(Foto ACME)

LOS ALEMANES PODRAN USAR ARMAS DE CAZA

FRANCFORT, 4.— (UP.)— El Consejo Militar Aliado de Seguridad levantó las restricciones que habían sido impuestas, desde la terminación de la guerra, para la caza con fusiles y escopetas.

El Consejo comunicó al Ministro de Economía alemán, que otorgaría permiso para usar 25.000 fusiles y 50.000 escopetas, en la presente temporada. Los fusiles están limitados a cinco disparos con un calibre de 8,0 milímetros.

Minerales radioactivos para bombas atómicas

DARWIN, Australia, 4 (U. P.) Se anuncia oficialmente el descubrimiento de grandes depósitos de minerales radioactivos para la producción de bombas atómicas, cerca de Katherine en el territorio septentrional.

La zona donde se ubicó el mineral, que tiene 110 millas cuadradas, fué declarada inmediatamente reserva minera nacional.

Los depósitos fueron descubiertos cerca del río Ferguson, a unos 64 kilómetros de Katherine.

BATALLA CONTRA MATERIALISMO SU SANTIDAD

PASSAU, Alemania, 4 (UP). — El Papa Pío XII, en un mensaje a los católicos alemanes que [illegible] batalla contra el materialismo [illegible] mil personas en la ciudad del Septuagésimo [illegible] Católico alemán, [illegible] comunismo [illegible]

Pero el mensaje [illegible] lucha contra el [illegible] es una lucha contra [illegible] que los católicos [illegible] do se cuenta de [illegible] millones.

El Santo Padre [illegible] tual lucha contra [illegible] con las bandas [illegible] primeros cristianos [illegible] tuvieron que [illegible] derrocar la "[illegible] na".

El mensaje [illegible] del pueblo [illegible] tán junto a su [illegible] lado de Dios".

El Canciller [illegible] cidental, Konrad [illegible] al Congreso [illegible] alemanes, [illegible] ción", salvando [illegible] lo tanto, al [illegible]

Equipos SOLDADO ELECTRIC

"REYROLLE" — accionados [illegible] trifásicos, [illegible] de 4 [illegible] 300 A [illegible] 475

"WILSON" — accionados por [illegible] trifásicos, sobre [illegible] de 2 ruedas. 375 AMPERES

"GE" — accionados por motores Diesel, estacionarios [illegible] sobre chassis de [illegible] con neumáticos. 300 AMPERES

INGELS INGENIERIA ELECTRICA

SANTIAGO: MATIAS [illegible] VALPARAISO · CONCEPCION

Más luz

AMPOLLETAS GENERAL ELECTRIC

"ué un espectáculo maravilloso", dice Mr. Ch. Mac Kenna

LEADORES

la séptima fecha del mpeonato Profesional de más el partido de las idades Católica y de Chi- an registrado 151 goles. s por los siguientes ju-

OLES: Félix Díaz. G.

LES: Climent, del Ferro. LES: Salamanca, del nes; Abatte, del Ferro y cis; del S. Morning. LES: M. Muñoz, del Co- y Martínez, del Audax. LES: Soares, del Iberia; ábal, del Santiago; Al- del G. Cross; Pilonitis, rten; Cremaschi, de la Infante, de la U. C. LES: Vidal, del Ferro; del Magallanes; Lorca, Unión; Molina, del Wan- Riera, de la U. C.; Agui- Díaz, del Santiago; Mau- Araya, de la U.; Melén, Everton. LES: Morales, del Ever- aldabenitez, Fernández, mpos, del Wanderers; y Jiménez, del Audax; del Magallanes; Castro s, del Colo Colo; Tapia, ia; Dunevicher y Armin, la Unión. L: Carrasco, Monestés, y rez, de la U. C.; Agui- ñez, Valdés y Garay, del nes: Espinoza, Quintana o, del Iberia; Zamora, o; Hurtado y Ponce, del P H López, Wood, a y Yori, de la "U"; Ci- rovidell, Medina y Her- del G. Cross; G. Díaz nderers; Candia, G. Mu- Aranda, del Colo Colo; r Atlagich, del Audax. GOL: Biondi, del Ever-

RESERVAS: U. C. EL MAGALLANES

a se cumplirá una nue- del certamen oficial de rofesional de la División , con el siguiente pro-

IO UNIVERSIDAD CA- — 14.15 horas: Univer- Chile con Green Cross; señor José Luis Silva; di- turno, señor Rafael Ca- médico de turno, doctor Wainer. horas: Universidad Cató- Magallanes; árbitro, se- or Morales; director de señor Alberto Rodríguez; de turno, doctor Enrique

IO SANTA LAURA.— ras: Unión Española con árbitro, señor Germán rector de turno, señor Graber; médico de tur r Germán Lisana. horas: Colo Colo con Fe- nton; árbitro, señor An- nda; director de turno, staquio Trigo; médico de octor Raúl Zapata.

NTE DE 77 AÑOS PERO UN RECORD

VILLE, Utah, Estados .— (UP.)— El automo- 77 años de edad, A. B. en su "Mormon Meteor", l record de velocidad es- por el mismo, para una tinua de carrera, al ha- romedio de cerca de 315 s por hora. Su record era de 294 kilómetros por

smo tiempo estableció ecorda en las distancias ias de 240, 160, 80, 40 y etros. bservadores consideran haber dispuesto de con- ideales para la carrera bría alcanzado hasta 320 s, pero en la arrancada ó dos horas y los prime- del sol produjeron hu- l la capa salina del te- ciendo que el coche se hasta casi la tapa de s, a pesar del tamaño extra de éstas, empero, Jenkins superó los obstáculos para establecer su record.

UDIANTES SE COLOCO SEGUNDO

cuerdo con los últimos resultados, la posición de los que intervienen en el Campeonato de la Asociación Ar- de Fútbol, ha quedado así:

CLUBES	J.	G.	E.	P.	Pts.	F.	C.
g .. .. (1)	21	13	1	7	27	47	31
Lorenzo .. .. (4)	21	10	6	5	26	53	36
iantes .. .. (6)	21	10	6	5	26	35	30
nse .. .. (3)	21	8	9	4	25	47	38
Juniors .. .. (15)	21	10	4	7	24	35	30
Plate .. .. (2)	21	9	5	7	23	34	32
eld .. .. (10)	21	8	6	7	22	40	33
Sarsfield .. .. .. (7)	21	9	4	8	22	34	32
Old Boys .. .. .. (5)	21	9	3	9	21	41	33
Esg. La Plata .. .. (11)	21	8	5	8	21	36	31
. Oeste .. .. (12)	21	6	8	7	20	36	35
endiente .. .. .. (8)	21	9	2	10	20	33	37
arita Juniors .. .. (8)	21	7	5	9	19	26	30
án .. .. (17)	21	8	3	10	19	30	38
.. .. (15)	21	6	7	8	19	25	44
io Central .. .. .. (12)	21	6	4	11	16	34	39
es .. .. (—)	21	4	6	11	14	27	44
ta .. .. (12)	21	5	4	12	14	27	47

nero que precede al nombre del club indica su colocación rse la 21.a fecha del torneo anterior, y el que está des- que ocupó al finalizar.

MUCHAS INSCRIPCIONES PARA NEO DE FUTBOL DE F. PATRIAS

mucho entusiasmo están trabajando los organizadores neo de Fútbol de Fiestas Patrias, que ha preparado la tración del Estadio Popular Santiago Morning, con la ación de los más destacados equipos de los barrios y de Santiago. el mejor éxito de esta competencia, que se efectuará los días 16, 17, 18, 19 y 24 de septiembre, se han con- valiosos trofeos. Este Campeonato servirá de prepa- para el Torneo Provincial de Fútbol de los Barrios, que nte auspicia LA NACION, y que en esta oportunidad denominado Campeonato Provincial de Fútbol "Gene- lo". nstituciones que deseen participar en el Campeonato de de Fiestas Patrias, pueden inscribirse diariamente de y de 16 a 20 horas en la Administración del Estadio Santiago Morning y en la Peluquería Santiago, don- de el señor Alfredo Cabrera Leal.

A. ESTADIO ESPAÑOL

a se pueden reservar acciones de la serie B de la Estadio Español, en la oficina de la Gerencia o di- ose a las comisiones encargadas de ello. róximamente se abrirán los registros para socios portivo Estadio Español, siendo indispensable ser sta. Mayores informes en la secretaría, Alamda Ber- O'Higgins 911, fono 63056.

EL DIRECTORIO

Reminiscencias del Santiago antiguo. Tal fué uno de los cuadros que presentó la barra de la **Universidad de Chile**, en el primer clásico diurno de 1950. Vemos una pareja vistiendo a la usanza de los comienzos de siglo y pseudo-niños practicando el ya legendario juego del aro. La actuación de la "U" consistió en diversas escenas sobre cien años de la historia del mundo, dándosele preferencia a acontecimientos nacionales.

MERECIDO TRIUNFO DE ARTURO MIRANDA

BUENOS AIRES.— (Especial para LA NACION.)— Estrecho, pero merecido fué el triunfo que obtuvo Arturo Miranda sobre el peso liviano argentino Armando Rizzo, de gran figuración en las competencias internacionales amateurs.

Miranda demostró en esta pelea, que aún no cuenta con los medios necesarios para llegar a alternar con figuras de primera línea del box profesional argentino. El público que presenció este combate recibió el veredicto un tanto disgustado, procedimiento que resulta lógico, puesto que el chileno fué quien siempre llevó la iniciativa durante el transcurso de todo el encuentro.

No obstante, cabe señalar que el valdiviano actuó desorbitado y hasta nervioso; pero siempre tratando de buscar la pelea franca y en donde sus posibilidades no siempre le fueron favorables, ya que hubo de enfrentar a un elemento que aunque hábil, enredado y a veces apático, aprovechó los blancos que dejaba Miranda para contragolpearlo.

Los momentos más felices de Miranda, fueron los rounds 7.o y 11.o, en donde sacó mayor provecho en la pelea a media distancia. Ahora al comparamos esta actuación de Miranda, con las que realizó últimamente en Santiago, la realizada frente a Rizzo fué solamente discreta. Se advierten aún defectos que fácilmente resultan subsanables, y es de esperar que en futuras actuaciones, con un mejor adiestramiento, pueda brindar mayores satisfacciones al pugilismo chileno.— (SAMUEL GOLDZVEIG, Enviado Especial).

El árbitro británico **Mr. Charles McKenna** quedó gratamente impresionado del espectáculo magnífico que presenció el domingo en el Estadio Nacional. Es la primera vez que concurre a un festival donde "barras" de dos Universidades rivalizan en tallas y chistes simpáticos, según su propia expresión. En el grabado aparece el juez de fútbol acompañado de los capitanes Fernando Riera (UC) y Miguel Busqueta (U).

Hablando sobre el clásico de fútbol

"—Nunca en mi vida había visto un espectáculo tan grande y simpático, como el que ofrecieron el domingo las Universidades en el Estadio Nacional—, nos dijo el árbitro británico señor Charles Mac Kenna, que dirigió el encuentro.

—"He quedado gratamente impresionado, porque ni en Inglaterra donde anualmente se miden las Universidades de Oxford y Cambridge, los estudiantes de estos planteles presentan un espectáculo tan hermoso como éste, que resultó maravilloso. Estoy contento de haber tenido la oportunidad de haber arbitrado y presenciado un festival de esta índole.

—¿Le gustó algún número en especial?

—"La presentación de Cristóbal Colón y la Escuela Militar. Cuando pasó desfilando frente a la tribuna presidencial, la formación de la Escuela me pareció la guardia del Rey, con sus penachos tan vistosos y su indumentaria tan bien presentada. Debo decirles también, que los militares chilenos son muy correctos, sus marchas bien definidas y tienen mucho espíritu militar.

—"En cuanto a la presentación de Cristóbal Colón, comprendí todo el juego; pero no entendía la relación del locutor, puesto que no entiendo castellano. Sin embargo, un intérprete en la cancha me lo tradujo casi todo.

—"Y en cuanto al partido mismo, ¿qué nos puede decir?

—"El encuentro en sí, no fué bueno. Se jugó dentro del standard que se practica normalmente. Debo decirles, asimismo, que los jugadores no me dieron mayor trabajo. Fué en síntesis un partido entre caballeros, porque no hubo asomo de juego brusco. Creo que la Católica jugó un poco mejor, eso sí que como el juego fué muy rápido, hube de moverme mucho.

—"¿Y el penal?

—"El penal que cobré fué ciento por ciento falta sancionable, porque el jugador Señúveda le puso la mano al balón dentro del área, de modo que se hizo merecedor al castigo. Lástima que el público está muy lejos de la cancha, y yo estaba solamente a dos metros del jugador.

FUTBOL AUTOBUSERO SIGUE ESTA TARDE

Esta tarde en las canchas del Santiago Morning continuará efectuándose el Campeonato de Fútbol de la Asociación Deportiva Autobusera, con el mismo programa que se postergó el viernes último debido al mal tiempo.

En el mejor encuentro de la reunión se enfrentarán los cuadros superiores del Pila-Cementerio, campeón de Preparación, con San Eugenio, campeón de 1949, equipos que deben protagonizar el mejor encuentro de la temporada.

El programa completo a efectuarse es el siguiente:

CANCHA Núm. 1.— 15.30 horas: Pila-Cementerio con San Eugenio (segundos equipos).

—16.45 horas: San Eugenio con Pila-Cementerio (cuadros superiores).

CANCHA Núm. 2.— 15.30 horas: Pila-Recoleta con Central Ovalle (segundos equipos)

—16.45 horas: Central Ovalle con Pila-Recoleta (cuadros superiores.

CANCHA Núm. 3.—16 horas: Apoquindo con San Pablo (segundos equipos).

PENULTIMA FECHA DE CERTAMEN DE PIMPON

La Asociación de Pimpón de Santiago anuncia para mañana la penúltima fecha de su competencia oficial.

El programa es el siguiente: COMERCIO ATLETICO.— 20 horas, equipos femeninos; Banfield de Yungay con U. de Chile "C". Varones: 20 horas.— Caupolicán con Magallanes; turno, Banfield. 22 horas.— Comercio Atlético con Banfield; turno, Magallanes.— UNION ESPAÑOLA (Alameda 911). 20 horas.— Equipos femeninos: Igualdad y Trabajo con Universidad de Chile "C". 21 horas.— Igualdad y Trabajo con Libertad. 21.30 horas.— Universidad de Chile "C" con Colo Colo. 20 horas. Varones: Universidad Técnica del Estado con Unión Española. Turno, señor Hugo Henríquez.

TORNEOS DEPORTIVOS SE HARAN EN RENCA

En el Estadio La Marquesita de Renca se llevará a efecto durante los días 16, 17, 18 y 19 de septiembre, competencias de fútbol, básquetbol y atletismo, que ha organizado la Ilustre Municipalidad de Renca con motivo de celebrar las Fiestas Patrias, y con el fin de reunir fondos pro una ambulancia para esa localidad.

Carreras de autos para niños habrá el domingo

El domingo en la mañana, en la Plaza de la Constitución, se reanudarán las competencias mecánicas para niños con un programa organizado por la Asociación Automovilística Infantil y que contará con la intervención de pequeños corredores de varias ciudades del país.

Las inscripciones se reciben hasta el jueves en Huérfanos 1142 oficina 38.

REVISTA DE GIMNASIA DE LICEO N.o 3 DE NIÑAS

Esta tarde a las 15 horas, en el Estadio del Famae, el Liceo N.o 3 de Niñas presentará una revista de gimnasia como número del programa de festejos en conmemoración a su aniversario. También se jugarán algunos encuentros de vóllbol.

Pese a que en Monza debió abandonar, **Juan Manuel Fangio** se clasificó como vicecampeón mundial de automovilismo.

EXPULSARON DE LA CANCHA A MENDEZ

BUENOS AIRES, 4.— (Especial).— Poco propicia para dos futbolistas fué la habilitación del estadio del Racing Club. Una recia jugada de Huss en perjuicio de Méndez, motivó la reacción de éste, incidencia a la que puso fin el referee con la expulsión de ambos del campo de juego. Además, debe consignarse la amonestación de éstos jugadores: M. Rodríguez y F. Geronis, de Platense; H. Costa, de Quilmes, y F. Acuña, de San Lorenzo de Almagro.

GOLEADORES

La lista de los goleadores es ésta:

M. R. Papa (San Lorenzo	20
J. S. Oroz (G. y Esgrima)	15
J. J. Pizzuti (Banfield)	15
R. O. Contini N's. Old Boys)	14
W. Gómez (R. Plate)	13
Ll. Simes (Racing	12
R. N. Bravo (Racing)	11
J. J. Ferraro (B. Juniors)	11
A. A. Paraja (Quilmes)	11
E. Ricagni (Chacarita Jrs.)	11
S. J. Vernazza (Platense)	11
A. Báez (Platense)	10
A. A. Lebruna (R. Plate)	10
A. Piovano (F. C. Oeste)	10
J. C. Carrera (Atlanta)	9
A. C. Glosa (Estudiantes)	9
G. Abella (Banfield)	8
H. J. Antonio (Estudiantes)	8
F. Campana (B. Juniors)	8
A. A. Gallo (Quilmes)	8
C. Gambina (G. y Esgrima)	8
C. González (Independiente)	8
P. Mallegni (V. Sarsfield)	8
M. G. Pellegrina (Estudiant.)	8
A. Secane (San Lorenzo)	8
V. J. Sayago (Platense)	8
R. P. Barrionuevo (F. C. Oeste)	7
F. Geronis (Platense)	7
C. Lacasia (Independiente)	7
E. S. L'Episcopo (Rosario Central)	7
A. López (Platense)	7
N. Méndez (Racing)	7
N. Moreno (Banfield)	7
A. Runzer (Atlanta)	7
J. Russo (V. Sarsfield)	7

SAN LORENZO-RACING

No sólo por ocupar los primeros puestos en la tabla de posiciones, sino también por la forma como han venido luchando en puestos inmediatos, desde el comienzo del campeonato, el cotejo que el próximo domingo sostendrán los equipos de San Lorenzo de Almagro y Racing adquiere explicable primacía en la consideración de los aficionados.

Cabe recordar, empero, que ambos conjuntos vienen acusando una notoria vacilación en su capacidad y eficiencia. San Lorenzo de Almagro, a poco de haber pasado al primer puesto, en el que se sobrepuso a su próximo adversario, ha cedido de nuevo, con lo cual las perspectivas de esta lucha adquieren una atracción suma y puede influir de nuevo en la ubicación de los conjuntos. Será, sin duda, un cotejo que congregará a numerosos aficionados, pues el resultado ha de constituir, con el triunfo, un indudable reactivo para el que lo alcance. Otro match interesante será el que sostendrán Chacarita Juniors y Boca Juniors, de tradicional rivalidad y equilibrado proceso. También resultará atrayente el cotejo entre River Plate y F. C. Oeste, sobre todo luego de la firme reacción de los primeros. Interesará, sin duda alguna, las luchas en que intervendrán Estudiantes de La Plata y Platense, por la posición que ambos ocupan, inmediata a los primeros.

Damos a continuación el programa completo:

Gimnasia y Esgrima de La Plata (1) versus Platense (1).

Chacarita Juniors (1) v. Boca Juniors (0).

Vélez Sarsfield (0) v. Rosario Central (0).

San Lorenzo de Almagro (2) v. Racing (2).

Tigre (0) v. Banfield (5).

Independiente (0) v. Huracán (2).

River Plate (1) v. F. C. Oeste (1).

Newell's Old Boys (4) v. Atlanta (0).

Quilmes (1) v. Estudiantes de La Plata (1).

Los números que aparecen entre paréntesis corresponden al resultado de la rueda inicial. Ahora serán locales los clubes mencionados en primer término, en cada caso.

"LA AYUDA DE LA SUERTE LA PERDI"

DECLARO FANGIO

MONZA 24 (Especial).— Pocas veces esta vieja ciudad se ha visto sacudido por una nerviosidad y una emoción igual a la de hoy. La clásica prueba automovilística que habría de definir el campeonato del mundo y la presentación oficial de la nueva máquina Ferrari, comenzaron en provocar la mayor expectativa. Se esperaba con ansiedad —más que el duelo entre Farina y Fangio por el título— que se descontaba ganaría éste, aunque lograra el segundo puesto—, la confrontación de las "Alfettas" con las Ferrari 4500, duelo que apasionaba a todos los aficionados.

En torno a la pista anotamos la misma nerviosidad de siempre y profusión de mecánicos e ingenieros. Cerca del box del corredor argentino (el más querido de los extranjeros que actúan en Europa), un compacto grupo de connacionales, llegados especialmente para la prueba, ponía una nota simpática y de gran colorido con sus banderas y sus cánticos de aliento.

Cuando Farina se destacó al frente, pudo advertirse que Fangio no se inquietaba por ello, tal como si quisiera adoptar una actitud de expectativa; mas, cuando el argentino en la sexta vuelta pulverizó todos los récords registrados en Monza, sus compatriotas presentes expresaron su júbilo y su aliento al hombre que dejaba establecidos los mejores para llevarse la corona. Después, la fatalidad se ensañó para destruir su propósito. Cuando tuvo que resignarse a la desventura del abandono de la prueba con la consiguiente pérdida de toda esperanza, Fangio fué requerido por los radiofonistas. Mientras se disputaba la prueba se negó a hablar. Luego de terminada, dijo: "Siempre confié en la pericia que acumulé primero en los caminos argentinos y americanos y después en las pistas europeas. Pero, ayer también pedí la ayuda de la suerte. Ella se me negó. Quería fervientemente llevar el título para mi patria. Paciencia. Agradezco con mis mejores sentimientos el gesto del ingeniero Taruffi y directores de la Alfa, que instaron a Taruffi a abandonar cuando iba muy bien colocado, para que me cediera su máquina. En las dos tentativas la suerte no quiso acompañarme. Felicito a mi gran amigo y compañero de equipo Farina, el vencedor legítimo de la jornada y el campeonato. Hice todo lo que pude y lo mejor que pude".

Eso dijo Fangio. Lo dijo con naturalidad, pero era evidente que en aquel momento tuvo que hacer un esfuerzo para contener la congoja que desbordaba de su corazón de varón fuerte y templado.

TRIUNFO DEL TENISTA FLAM EN FOREST HILL

FOREST HILLS, (EE. UU.) 4.— (U. P.) — El joven tenista californiano, Herbie Flam, campeón nacional y poseedor del título universitario, llegó a las finales en el campeonato nacional de tenis de Estados Unidos, al derrotar a Gardnar Mulloy, de Florida, por el score 3.6, 6/2, 9/11, 6/1 y 6/3.

El partido fué presenciado por un público de 13.000 personas.

Mulloy exhibió un juego admirable, pero Flam en repetidas veces se abrió paso hasta el centro de la cancha y desde ahí logró derrotarlo.

TAMBIEN UN VOLANTE PERUANO VENDRIA A CORRER EL DIA 24

Es ya casi segura la intervención del crack Oscar Alfredo Gálvez en el "Gran Circuito General San Martín", que organiza el Santiago Morning para el 24 del mes en curso. La postergación de una semana acordada a la competencia, facilitará la venida a Chile del popular "Agullucho".

También se sumaría a la lista de participantes el peruano Lizardo de Las Casas, ganador de la difícil carrera de Lima a Chiclayo, y que tiene lista su máquina para venir a correr a Santiago. Solamente resta que el club organizador le oficialice la invitación ante el Automóvil Club Peruano, para que viaje de inmediato a nuestra capital.

Como preliminares de la jornada mecánica internacional del 24 se hará una prueba de motocicletas de fuerza libre, y luego una carrera para coches carrozados. La pista deberá estar libre a las 14 horas, para poder largar el Gran Circuito a las 14.30.

Conviene también hacer presente a los aficionados que el Santiago Morning pondrá a fines de semana en venta las entradas para tribunas y de automóviles. Para este efecto, atenderá una oficina especial en Alameda 1665.

18.o Campeonato Profesional de Fútbol

EQUIPOS	AUDAX	COLO COLO	EVERTON	"FERRO"	GREEN CROSS	IBERIA	MAGALLANES	S. MORNING	U. ESPAÑOLA	U. CATOLICA	U. DE CHILE	WANDERERS	Puntos	Lugar
AUDAX	—		2—4	2—3			1—2	1—4	1—1		4—2		3	10.o
COLO COLO		—	2—2				5—1	0—3	2—2	2—0		1—1	7	5.o
EVERTON	4—2	2—2	—		1—1		1—3				2—1	1—3	6	6.o
"FERRO"	3—2			—	6—3	3—3		1—3		1—0	3—1		9	3.o
GREEN CROSS			1—1	3—6	—	6—2	4—5		2—2	2—2			5	9.o
IBERIA				3—3	2—6	—	1—3			2—3	1—2	0—1	1	12.o
MAGALLANES	2—1	1—5	3—1		5—4	3—1	—					1—2	8	4.o
S. MORNING	4—1	3—0		3—1				—	3—0		2—1	1—1	11	1.o
U. ESPAÑOLA	1—1	2—2			2—2			0—3	—	3—3	3—2		6	6.o
U. CATOLICA		0—2		0—1	2—2	3—2			3—3	—	2—1	0—3	6	6.o
U. DE CHILE	2—4		1—2	1—3		2—1		1—2	2—3	1—2	—		2	11.o
WANDERERS		1—1	3—1			1—0	2—1	1—1		3—0		—	10	2.o

GRAN PARTIDO: COLO COLO-FERROBADMINT

El sábado y domingo próximos se disputarán los encuentros correspondientes a la 7.a fecha del Campeonato Profesional de Fútbol de 1950.

Santiago Morning, puntero del torneo, tendrá como rival a Everton, que bien puede obligar a esfuerzos al líder. Otro match importante es el de Colo Colo con Ferrobadminton, éste último que va en tercer lugar y que viene produciendo magníficas performances.

El programa es el siguiente:

SABADO 9.—

ESTADIO SANTA LAURA.—A las 15.30 horas: Universidad de Chile con Green Cross.

ESTADIO UNIVERSIDAD CATOLICA.— A las 15.30 horas: Colo Colo con Ferrobadminton

DOMINGO 10.—

ESTADIO NACIONAL.— A las 15.30 horas: Santiago Morning con Everton.

ESTADIO SANTA LAURA.— A las 15.30 horas: con Iberia.

ESTADIO UNIVERSIDAD CATOLICA.—A las 15.30 versidad Católica con Magallanes.

ESTADIO PLAYA ANCHA.—A las 15.30 horas: con Wanderers.

En el avión de Aerolíneas Argentinas, que partió ayer con destino a Buenos Aires, regresaron los destacados **esquiadores norteamericanos** Joseph Brooks y James Griffith, que cumplieron una magnífica actuación en el Campeonato Nacional de Esquí, donde alcanzaron notables triunfos.

CAJAFERRO VENCIO EN UN TORNEO DE TIRO AL BLANCO

En la mañana del domingo último se efectuó en el Polígono del Club Ferro, ubicado en el Regimiento Buín, el certamen triangular de tiro al blanco, que congregó a las representaciones del Famae, Club General Bulnes y Cajaferro, que se adhirieron a los homenajes que el deporte nacional tributó al prócer máximo, General don Bernardo O'Higgins.

La competencia que se efectuó ayer corresponde a la primera rueda de este certamen programado en tres etapas, y estaba fijada para realizarse el 17 de agosto pasado, fecha en que hubo de postergarse debido al mal tiempo.

De acuerdo con las bases, cada uno de los clubes nombrados debe hacerse representar en este torneo con 15 fusileros, distribuídos en la siguiente forma: cuatro tiradores campeones o de primera categoría; cinco tiradores de segunda categoría, y seis tiradores de tercera categoría, computándose para cada club el puntaje efectivo hecho por sus representantes.

Damos a continuación los resultados generales de la primera rueda, que constituyó todo un éxito y que fué realizada por la presencia del presidente de la Federación Nacional de Tiro, coronel señor Jorge Zamorano Maturana, y del presidente de la Asociación Santiago, señor José Salamanca Salazar.

RESULTADOS POR CLUBES

1.o— Club Nacional de Tiro N.o 214 "Cajaferro"; 2.— Club N.o 243 "General Bulnes, y 3.o— Club N.o 73 "Famae".

RESULTADOS INDIVIDUALES

La categoría y campeones: 1.o, César Farías O., Club Cajaferro, 112 puntos; 2.o, Eduardo Conejeros S., Caja Ferro, 104 puntos; 3.o, Carlos Romo, Famae, 109 puntos; 4.o, José Valenzuela, Famae, 99 puntos; 5.o, Ramón Pavez P., Cajaferro, 95 puntos; y 6.o, Alfonso Miranda Gral. Bulnes, 95 puntos.

2.a categoría: 1.o, Miguel Ortega, Club Cajaferro, 116 puntos; 2.o, Ellecer Sanhueza, Famae, 104 puntos; 3.o, Max Rodríguez, Famae, 104 puntos; 4.o, Jorge Liebe, Gral. Bulnes, 103 puntos; 5.o, Adrián Albornoz, Cajaferro, 100 puntos; y 6.o, Raúl Troncoso, Cajaferro, 93 puntos.

3.a categoría: 1.o, Miguel Bastías, Club Gral. Bulnes, 123 puntos; 2.o, Humberto Robles, Cajaferro, 121 puntos; 3.o, S. Maturana, Famae, 118 puntos; 4.o, A. Modrow, Famae, 116 puntos; 5.o, Henry Biggs, Gral. Bulnes 112 puntos; 6.o, Ignacio Román, Gral. Bulnes, 110 puntos; 7.o, Samuel Gómez, Cajaferro, 109 puntos; 8.o, Luis Cazaudehore Cajaferro, 106 puntos; 9.o, Tulio López, Famae, 106 puntos; 10.o, R. Kaufohld, Gral. Bulnes, 101 puntos.

SE HALLA DE DUELO UN SOCIO DEL MAGALLANES

El dirigente y socio del Magallanes, señor Juan Silva Olmedo, se encuentra de duelo ante el sensible fallecimiento de su hijita Juanita, cuyos funerales se efectuarán hoy a las 16.30 horas, partiendo el cortejo desde calle Carmen N.o 2139.

Vejemos que opine el PÚBLICO

PROTESTA

En la edición de hoy lunes aparece en el informe de el Clásico Universitario, el señor Nacho Valencia, que es mexicano, que fué el título que le dieron para darle mayor importancia al clásico, pero para que a este señor apareciera con etiqueta de extranjero.

¿Para que se niega a lo nuestro? si el señor Ignacio Valencia es más chileno que el mote con huesillos, y es el yerno de el Tony Piripipi, el exéntrico musical.

Si bien trabaja este artista circense, no debe engañarse, que es socio de una Universidad.

Otro reclamo es: ¿por qué se dió a las Universidades la venta casi exclusiva de las entradas, cuando hoy aparece que fueron entre las dos Universidades alrededor de 7.000 socios, y si decía la prensa que sólo se les vendía a los universitarios tres entradas a cada uno, y cada Universidad tomó quince mil entradas, las otras dónde están?

Yo vivo en Ochagavía 2785, y he asistido a dos clásicos anteriores y con ello me ha bastado pero resulta ahora que mis hijos deseaban conocer este "famoso" clásico, y para ello me dirigí donde un socio de una de las Universidades, y me cobraba por galería la suma de $ 80, y a mí por ir con amigo y tomar ocho entradas me cobró a $ 70 cada una, y acaso quería este socio de la calle Waldo Silva, de la Población Huemul frente a la Plaza, tenía en su poder talonarios de entradas sólo con el ánimo de especular, tal es así que a unos vecinos les vendió a $ 80 y con facilidades en dos pagos, dando $ 40 de pie y el saldo el sábado siguiente.

Si yo me ví obligado, y bastante me pesó porque entre dos familias salieron $ 700 las diez entradas, y eso duele. Rogamos se ponga la mano en el corazón y me encontrará razón a mis protestas, y de éstos hay miles de testigos de esta nueva especulación que se está planteando en los clásicos, y decimos a los cuatro vientos que la única responsable es la División de Honor al permitir estos escándalos, que sólo se debiera vender galerías en las horas de entrada y en boletería.

Ruego dé cabida a estas líneas, y lo saludo **Osvaldo Luco, Avenida Ochagavía 2785, San Miguel (por San Joaquín).**

CON GOL DUDOSO TRIUNFO RACING

BUENOS AIRES, 4 (Especial).— El difícil triunfo de Racing en el match con que inauguró su monumental Estadio, y la nueva derrota de San Lorenzo, constituyeron las notas más salientes de la vigésimaprimera fecha del torneo argentino de fútbol, cuyos principales pormenores fueron estos:

Racing (1) — V. Sarsfield (0)

Jugado en Avellaneda.— Recaudación: $ 92.991,50.— Público: 80.000 personas.

RACING (local): Rodríguez; H. García y García Pérez; Fusch, Rastelli y Ernesto Gutiérrez; Boyé, Méndez, Bravo, Simes y Sued.

VELEZ SARSFIELD: Adamo; Huss y Eduardo Gutiérrez; Ferreiro, Santos y L. García; Heisecke, Fargas, Bottini, Bermúdez y Fernández.

Gol: 2.o tiempo: 35', Simes (Racing), de un corner tomado por Sued.

Referee: Albridge, bien, pero con una falla fundamental en la sanción del gol.

Resultado de las reservas: Racing 6, Vélez Sarsfield 0.

Estudiantes (4)—N. Old Boys (0)

Jugado en La Plata.— Recaudación: $ 17.372,50.— Público: 25.000 personas.

ESTUDIANTES (local): Ogando; Ferretti y Bouché; Garcerón, Carriquiri y Colombo; Giosa, Barreiro, Infante, Antonio y Pellegrina.

NEWELL'S OLD BOYS: Musimessi; Cábrera y Miotti; Martínez, Faina y Pulsegur; Contini, Capella, Benavídez, Montaño y Ortigüela.

Gol, 1er. tiempo: 35', Giosa (E), pase de Infante.

Goles, 2.o tiempo: 8', Antonio (E), pase de Infante; 22', Giosa (E), pase de Barreiro; 43, Infante (E), por tiro libre de Garcerón.

Referee: Berry, muy bien.

Resultado de las reservas: Estudiantes 2, Newell's Old Boys 2.

Boca Juniors (2)— Gimnasia y Esgrima (1)

Jugado en la Boca.— Recaudación: $ 61.414,50.— Público: 50.000 personas.

BOCA JUNIORS (local): Diano; Colman y Otero; Sosa, Magnelli y Pescia; González, Moreno, Ferraro, Campana y Bussico.

G. Y ESGRIMA: Rodenak; Eiras y Charini; Nazionale, Arcos y Smargiassi; Camacho, Corcuera, Gambina, Oroz y Mourín.

Goles, 1.er tiempo: 31', Oroz (GE), pase de Mourín; 35', Campana (B), pase de Ferraro.

Gol 2.o tiempo: 20', González (B), pase de Campana.

Referee: Wilbraham, discreto.

Reservas: Boca Juniors 5, Gimnasia y Esgrima 2.

Tigre (1) — Huracán (0)

Jugado en P. Patricios.— Recaudación: $ 16.315,50.— Público: 15.000 personas.

HURACAN (local): Díaz; Romeral y Romero; Stauskas, Nappe y Cerioni; Armoa, Muracco Marino, Vigo y Lanza.

TIGRE: Panciroli; Ruppar y Guzmán; Rico, Zorzenón y Castelani; Paz, Scliar, Ferrari, Blanco y Cuchiaroni.

Gol 1.er tiempo: 12', Cuchiaroni (T), habilitado por Ferrari.

Referee: Hartless, acertado.

Resultado de las reservas: empate a 0.

San Lorenzo (0) — Banfield (3)

Jugado en Banfield.— Recaudación: $ 38.074.— Público: 20 mil personas.

BANFIELD (local): Grisetti; Ferretti y Bagnato; Corveto, Mouriño y D'Angelo; Converti, Pizzutti, Albella, Moreno, y Tolosa.

SAN LORENZO: Blazina; Acuña y González; Zubieta, Cívico y Berterame; Viera, Papa, Farro, Martorelli y Seoane.

Goles, 1.er tiempo: 10', Pizzutti (B), pase de Moreno; 32', Pizzutti (B), también por pase de Moreno.

Gol, 2.o tiempo: Pizzutti (B), antes del minuto, por pase de Moreno.

Referee: Maddison, bien.

Resultado de reserva: Banfield 4, San Lorenzo 2.

River Plate (4) — Atlanta (1)

Jugado en Atlanta.— Recaudación: $ 67.096.— Público: 30 mil personas.

ATLANTA (local): Feliciani; Relgado y Batagliero; Aguirre, Mantegari y Ricardini; Antuña, Ingunza, Carreras, Runzer y Pin.

RIVER PLATE: Carrizo; Ramos y Soria; Yácono, Castagno y Fain; Castro, Coll, W. Gómez, Labruna y Loustau.

Gol, 1.er tiempo: 33', Gómez (R), individual.

Goles, 2.o tiempo: 5', Gómez (R), pase de Castro; 16', Labruna (R), pase de Gómez; 40', Pin (A), contragolpe; 43', Labruna (R), pase de Gómez.

Referee: Meade, regular.

Reservas: River Plate 4, Atlanta 2.

Chacarita (2) — R. Central (1)

Jugado en Rosario.— Recaudación: $ 12.719.— Público: 20 mil personas.

ROSARIO CENTRAL (local): Pavanello; Pérez y Cuello; Valiro, Brito y Altomonte; Dezorzi, Mur, Gauna, L'Episcopo y Portaluppi.

CHACARITA JUNIORS: López; Spinelli y Pizarro; Stomas, Montero y Araiz; Pessarini, Coll, Costa, Ricagni y Esquide.

Gol, 1.er tiempo: 3' Esquide (Ch), pase de Ricagni.

Goles, 2.o tiempo: 20', Esquide (Ch), pase de Montero; 43', L'Episcopo (RC), pase de Mur.

Referee: Dean, bien.

Reservas: R. Central 4, Chacarita Juniors 1.

Platense (2) — Quilmes (2)

Jugado en Núñez.— Recaudación: $ 27.190.— Público: 30.000 personas.

PLATENSE (local): Villafañe; Alberti y Domínguez; Sandoval, M. Rodríguez y Crova; Vernazza, Báez, Geronis, F. Rodríguez y Sayago.

QUILMES: Favalli; Dellacha y Costa; Méndez, Cocellato y Baldovinos; Cantatore, Gallo, Parajas, Santiago y Santos.

Gol, 1.er tiempo: 24', Barajas (Q), habilitado por Santiago.

Goles, 2.o tiempo: 29', Gallo (Q), por pase de Parajas; 35', Sayago (P), pase de F. Rodríguez; 39', Vernazza (P), pase de Sandoval.

Referee: Cross, bien.

Resultado reserva: Platense 3, Quilmes 0.

Independiente (2) — Ferrocarril Oeste (1)

Jugado en Caballito.— Recaudación: $ 57.424.— Público: 30 mil personas.

FERROCARRIL OESTE (local): Marrapodi; González y Filippo; Retamoza, Díez y Ardanaz; Baum, Salvucci, Barrionuevo, Ilarraz y Plovano.

INDEPENDIENTE: Simonetti; Crucci y Arrigo; Amaya, Rubio y Mansilla; Navarro, González, Lacasia, Grillo y Santos.

Goles, 1.er tiempo: 16', González (I), por centro de Santos; 24', Barrionuevo (FCO), por pase de Baum.

Gol, 2.o tiempo: 37', Navarro (I), aprovechando una falla de Marrapodi.

Referee: Müller, correcto.

Resultado de reserva: Independiente 7, F. C. Oeste 1.

NUEVA VICTORIA DE MARGARET DE DUPONT

FOREST HILLS, Estados Unidos, 4.— (UP.)— La campeona nacional de tenis de Estados Unidos, Margaret Osborne Dupont, pasó a las finales de individuales femeninas del Campeonato Nacional de Tenis Amateur, al vencer a Nancy Chaffee por 6|1, 1|6 y 6|0.

Esta es la quinta vez que la señora Osborne Dupont llega a las finales de este campeonato y la segunda vez que tendrá que discutir el título contra Doris Hart, que hoy derrotó a Beverly Baker por 6|4 y 6|1.

El encuentro definitivo de los individuales femeninos de este campeonato tendrá lugar mañana.

La bella Nancy Chaffee dominó por completo a la Osborne Dupont en el segundo set, pero ésta recuperó su control en el tercero y definitivo, para lograr la victoria.

La Hart sólo tuvo problemas con la Baker, que juega lo mismo con ambas manos, en el primer set, pero en el segundo, aquella dominó desde el principio y llegó a tener una ventaja de cuatro a cero antes de perder el primer juego.

RUIZ HERMANOS GANO 8—1 AL REAL TOESCA

El sábado último finalizó la rueda eliminatoria por la competencia Oscar Saavedra, en la cancha del Club Huracán de la Población Atacama. En esta ocasión vencieron el David Yenis al Deportivo Calles Hermanos por 4-0 y Ruiz Hermanos por 8-1 al Real Toesca. Con estos resultados, han quedado eliminados de la competencia, los siguientes clubes: Deportivo Kalitas, Vicente Pérez, Calles Hermanos, Ruiz y Cossio, Nueva York y Real Toesca.

Para la reunión final, quedaron clasificados los clubes, Huracán y Oscar Saavedra (invictos), y Ruiz Hermanos y David Yenis con un partido perdido cada uno.

El club Oscar Saavedra se reunirá hoy a las 20 horas en su secretaría de calle Roberto Espinoza 1640.

MAÑANA: LOS ALBOS JUEGAN CON FAMAE

Mañana a las 16 horas, en el Estadio del Famae, se efectuará una reunión futbolística a beneficio de la Ciudad del Niño, en cuyo programa figura como partido principal, el que sostendrán el cuadro profesional del Colo Colo, cuyos jugadores se ofrecieron gustosos a participar en el festival, y el elenco superior de la entidad dueña de casa.

Es posible, también, que el partido de Colo Colo-Famae, sea controlado por míster William Crawford, actuando como guardalíneas los señores Walter Manning y Charles McKenna.

El programa de la reunión, es el siguiente:

A las 15 horas: elencos de honor del Orlando Jacobelli con Unión Condell.

A las 16 horas: Colo Colo con Famae.

ENTRADA GENERAL

El precio de la entrada general, fué fijado en $ 10.

TRONCOSO EMPATO CON REYES EN EL MEXICO

En la competencia boxeril realizada en el ring del México, entre aficionados del Compañía Chilena de Electricidad y Yarur, se registraron los siguientes resultados:

Waldo Salinas, del Cía. Electricidad, empató con Miguel Contreras, del Yarur.

Roberto Pulgar, del Cía. Electricidad, y Ramón Rubio, del Yarur, empataron.

Carlos Torres, del Cía. Electricidad, perdió por puntos con Héctor Olivares, del Yarur.

Gerardo Villarroel, del Cía. Electricidad, venció a Mario Fuenzalida, del Yarur.

Humberto Alviz, del Cía. Electricidad, empató con Julio González, del Yarur.

Juan Espinoza, del Cía. Electricidad, ganó a Francisco Castillo, del Yarur.

En el match de fondo, Gilberto Reyes, del Cía. Electricidad empató con Luis Troncoso, del Yarur.

Celebrará aniversario el básquetbol femenino

La sección femenina de la Federación de Básquetbol de Chile, que preside la señorita Amelia Reyes Pinto, está preparando un buen programa de aniversario.

Se iniciará la celebración con una misa en memoria de la ex presidente de la Federación, señorita Amelia Reyes Pinto, y una romería a la tumba de la que fué la gran dirigente del básquetbol femenino chileno.

El 12 de septiembre se efectuará la tradicional sesión solemne. Finalizará el programa de aniversario con un campeonato internacional de básquetbol femenino, que se realizará a principio de febrero.

Otras noticias SOBRE DEP

CAMPAMENTO ANDINISTA EN CAUQUENES.— Varios clubes andinistas de la capital, tomarán parte en el Campamento de Fiestas Patrias que organiza el Club de Deportes Maestranza Central a las Termas de Cauquenes. La noche del día 18, se efectuará la fiesta de la Fogata, en la que actuarán elementos artísticos de los clubes concurrentes. Para ultimar los preparativos de esta excursión, habrá el sábado próximo una reunión de delegados. Esta sesión tendrá lugar en calle Freire 355, San Bernardo, a las 18.30 horas.

SINDICATO INDUSTRIAL ENT.— El sábado se efectuó la manifestación que ofreció esta institución, a los deportistas de la Empresa Nacional de Transportes, por el buen éxito del Campeonato Inter Sindical de Fútbol que efectuó este organismo con la participacin de los más capacitados clubes sindicales de Santiago.

OLIMPIADA DE MADEMSA.— Con motivo del aniversario de esta institución, se efectuó una Olimpiada, cuyos resultados consignamos a continuación: Fútbol, Mademsa venció a Germania 2.0, infantiles. En el campeonato interno, se clasificó campeón la sección Pulidores; vice, la sección Tornos, y tercero, la sección Montaje. En el match entre los viejos cracks, Mademsa con Juan Ramsay, hubo empate a 0 gol. Básquetbol, Mademsa ganó al Dávila Baeza, 28.20. Atletismo: 6.000 metros, 1.o Carlos Lorca, 26' 30"; 2.o Elizardo Ureta y 3.o Fernando Ramírez. Damas: 80 metros: 1.o Sandra Zarrachea; 2.o Anita Gutiérrez y 3.o Gladys Ramírez. 100 metros: 1.o Hernán Larraín; 2.o Reginaldo Lara y 3.o Luis Vidal. Ciclismo: 1.o Roberto González; 2.o Hello Martín; 3.o Franklin Lagazeta, y 4.o Mario Ramírez. Esta competencia fué prestigiada con la presencia de las autoridades de la Comuna; de altos jefes de la Industria, y por el Subgerente, don Pedro Barbaglia.

CLUB CICLISTA CHACABUCO.— Efectuará mañana una reunión extraordinaria a fin de echar las bases para la formación de la rama de excursionismo. La sesión se efectuará a las 21.30 horas en la Sociedad Dávila Baeza, calle San Francisco N.o 668.

ACTIVIDADES DEL MEXICO.— Mañana, a las 19.30 horas, se efectuarán las clases de box a cargo del campeón sudamericano Arturo Godoy, actitud que ha sido favorablemente comentada en el ambiente pugilístico de la capital.

—Con motivo del primer ani-

DIENTES ANTIESTETICOS
y en posición irregular reciben perfecta armonía en aspecto con fundas de porcelana.
Dentaduras artificiales últimos sistemas con o sin paladar.
Se coloca la dentadura postiza inmediatamente después de haber hecho las extracciones.
¡Pida terminación urgente
Clínica Dr. A. RODRIGUEZ
Pasaje Agustín Edwards 29
Entrepiso 111
Entrada por AHUMADA N.o 312 — FONO 67378

Solmar
CALZADO DE CALIDAD
Inicia la temporada de PRIMAVERA con GRANDES REBAJAS en calzados para SEÑORAS CABALLEROS y especialidad en calzados de niños
AV. IRARRAZAVAL 2546 CASI ESQ. DE PEDRO DE VALDIVIA

RELOJES DE OCASION
Suizos, de ancla, 15 rubíes
PRECIOS REGALADOS, DESDE $ 850 HASTA $ 985
Damos tarjetas de garantía
RELOJERIA ASMARA
Pasaje Consistorial . Local 40
Entrada al Pasaje por Monjitas, entre San Antonio y 21 de Mayo

¿Su receta? llévela directamente a la Farmac a Kirberg la farmacia que más se preocupa del surtido
H. Muchenna esq. Horizonal

MODAS "LIBERTY"
OFRECE: Trajes sastre, tres cuartos vestidos, carteras, etc.
A SOLA FIRMA
10 meses plazo
AHUMADA 116
OFICINA 5 — FONO 68041

MARQUESAS CROMADAS
CREDITOS SIN PIE
METALUX
MONJITAS 843
ENTREPISO

JOYAS
Compra-venta de brillantes, oro, platino, plata, boletos de empeño, relojes, objetos de porcelana. Pagamos los mejores precios.
AHUMADA 161
DIAMANT CLUB
FONO 80981

REINALDO ROJAS B.
BUEN SASTRE
BUENAS HECHURAS
$ 2.000.-
OPERARIOS DE PRIMERA
Sto. Domingo 1124
TELEFONO 64426

CATRES de BRONCE
10 MESES PLAZO
CASA BRONCELAN
SAN PABLO 2715

SUSY MODAS
POR FIN DE TEMPORADA
ABRIGOS
VESTIDOS
SASTRES
PRECIOS REGALADOS
ESTADO 55

CASA ALONSO
21 DE MAYO 817
FONO 63049
MENAJE CREDITOS
MEJOR Y MAS BARATO

CLINICA DENTAL
SAN PABLO 3255
DENTADURAS ARTIFICIALES SIN PALADAR
ATENCION DE 10 A 12 Y DE 15 A 21 HORAS

CREDITOS
Como desee el comprador
RELOJES
de afamadas marcas: CERTINA, MARVIN ELECTION, etc.
Precios convenientes. Composturas por técnicos extranjeros. Garantía. seriedad.
BASCUÑAN 67
NO CONFUNDIR

CALAMINA HIDRAULICA
Señor Constructor:
invierta y economice dinero empleando en sus construcciones "CALAMINA HIDRAULICA" el mejor, más resistente y durable techo de cartón, fabricado en Chile.
Especial para casas de emergencia, campamentos de costa, cordilleras, galpones y gallineros.
CALLE LOS MUERMOS N.o 44 (Barrio Pila)
Fono 83464 — Casilla 948

PALTOS
CALIFORNIANOS EN LAS MEJORES VARIEDADES
Acacias japonesas y pinos macrocarpas especiales para cercas. Variedad en Frutales y Forestales tiene para entrega inmediata el CRIADERO SANTA ROSA
Cerca de Av. Pedro de Valdivia en su local de venta:
Providencia 1911

SASTRERIA GONZALEZ
SERA SU SASTRE
Gran surtido en casimires nacionales e importados
HAGASE CLIENTE
FACILIDADES AHORA EN
Morandé 762

Azucena Naveas
MATRONA
Examen. Diagnósticos embarazos. Tratamientos. Casos urgentes. Partos.
CONSULTAS PERMANENTES
Sta. Filomena 150
(FUNICULAR)

DECORACION A FUEGO
EN LOZA, VIDRIO PORCELANA, CERAMICA Y AZULEJOS
PORTUGAL 279
— FONO 36966 —

FABRICA DE ROPA INTERIOR FINA "DAMITAS"
MERCED 712, Plazuela frente a la Basílica de la Merced. Rincón: Fono 32395.
NOVIAS: Hemos recibido telas de pura seda natural "Saten" "Velí Venus Lisse" también los últimos modelos de Ropa Interior. Novedades de la moda.
MODELOS HECHOS O SOBRE MEDIDA
Combinaciones. Camisones. Mañanitas, etc.
BATAS DE LEVANTARSE. Gran surtido en calidades y colores.
ARTICULOS PARA REGALOS.
MEDIAS. Depósito de las mejores marcas.

Modas Elite
SAN DIEGO 1745
OFRECE CON PEQUEÑO PIE Y GRANDES FACILIDADES
BATAS de LANA
ABRIGOS
TRAJES SASTRE
FALDAS
BLUSAS
VESTIDOS de FIESTA
TODAS LAS TALLAS
GRANDES FACILIDADES

Planchadoras IMPORTADAS
para Fcas. de Ropa Hecha, Sastrerías y talleres de planchados.
ENTREGA INMEDIATA
Lowenstein & Stewart S. A. C.
Santo Domingo 1140
FONO 83051 - CASILLA 2195

muebles DUCAL
Créditos
A PRAT 407
ESQ. LONDON

DESPERTADORES
WESTCLOX
CON GARANTIA DE 10 AÑOS
RECIEN LLEGADOS:
$ 448.—
RELOJERIA DANZIGER
SAN ANTONIO 344

Cierre de concreto
REX
PIEDRA POMEZ
PARA CONSTRUCCIONES
SOC. MATERIALES "REX" LTDA.
ALSINO N.o 432
Fono 95326

a mirada que dice mucho

na Dupuis, gran estrella del cine francés, es la expre-
rete de "El crimen de los justos", dramática produc-
s Gemeaux, en la que también actúan Robert Seller,
ndaille, y otros.
men de los justos" fué estrenada ya en Francia con
de crítica y de público.

NTES DE LLYWOOD

Harrison Carrol
al de King Features
Syndicate
para "LA NACION")

ywood, agosto de
50.
nigos míos:
da les gusta más a
s del cine que rea-
s viajes de vacacio-
tal vez porque así
la realidad, escenas
representado en la
ed Skelton y su es-
ejemplo, proyectan
n viaje al Cairo en
actor termine su
"Watch the birds".
seria difícil que el
les negase el per-
ntrada al país, por-
elton se han hecho
os de la princesa
Tiad Ghali, que han
comulgados" por el

nes se encuentra
el Finsburg Park,
s. Lo importante es
princesa Margarita
rá una excelente
ra juzgar personal-
canción que el pro-
escribió para ella,
trador que es de la

handler, que ten-
ctuar en la pelicu-
f Paradise", a ro-
Honolulu, volará
r semana a la cos-
tal norteamericana
seguir actuando
rograma de radio.
ue un vuelo tan
petido semanal-
n record.
Payne, que hace
trabaja en cine, se
vacaciones a la es-
e suceda algo im-
ligió como compa-
una prolongada
de pesca, a Fred
que vivía sin nin-
uietud inmediata.
el refrán: Dios los

to terminamos por
migos. Será hasta

H. C.

UD. LAS CONOCE DE OIDO...

CLELIA LABARCA CB-89 — YOLANDA APABLAZA CB-57

MABEL FERNANDEZ CB-82 — MARGOT HURTADO CB-114

ROSITA MUÑOZ CB-114 — MARGARITA ALARCON CB-82

Sí, estimado lector, seguramente usted las conoce de oído. Son algunas de las locutoras que en las radios de Santiago anuncian la hora oficial, hablan de las excelencias de analgésico o de las grandes oportunidades que brinda una tienda en su liquidación de fines de invierno. Varias de ellas, además, tienen participación destacada en los programas de las emisoras respectivas.

ECOS CHILENOS EN ONDAS DE LA BBC. DE LONDRES

Hoy martes, a las 20.30 horas, repitiendo la transmisión, el viernes 8, a las 18.30 horas, la BBC ofrecerá un concierto de obras escritas por compositores latinoamericanos, interpretadas por el Nuevo Conjunto Londinense de Cuerdas, bajo la batuta de Eric Simon, el conocido músico uruguayo. La obra principal de este concierto es una nueva sinfonía para cuerdas, especialmente escrita para el Nuevo Conjunto Londinense, por el compositor chileno, Domingo Santa Cruz.

"LA JUSTICIA DEL INCA HUAINA CAPAC"

Entre las tradiciones incaicas, tan fértiles en leyendas y ejemplos de lo que la vida pudo haber sido en aquellos tiempos y lugares, hay una, atribuida al Inca Huaina-Capac. El amor, la ambición, el respeto supersticioso hacia el Inca, y los demás sentimientos, ya humanos o ya privativos de la época, están representados en el programa de radioteatro que presentará la BBC mañana miércoles 6 de septiembre, a las 21 horas, con una repetición el sábado 9, a la misma hora. El libreto de "La justicia del Inca Huaina-Capac" ha sido escrito por Pedro de la Barra, Director del Teatro Experimental de la Universidad de Chile, quien actualmente está en Londres colaborando en la BBC.

FUTBOL BRITANICO

Junto con empezar la nueva temporada de fútbol por la disputa de la Copa Inglatesa, empiezan también las transmisiones de la BBC desde la misma cancha de las principales alternativas de los partidos. Entre los comentaristas de estos eventos, vale consignar que actúa el chileno Aristides Aguilera. La primera transmisión de la BBC tendrá lugar el sábado próximo, a las 21.30 horas y concierne a la partida que en la tarde de aquel día disputarán los equipos de Tottenham Hotspur contra Manchester United. Es digno de destacarse el hecho que el equipo de Tottenham es el ganador de la segunda división del año pasado y por tal motivo le correspondió este año ascender y competir en la primera división.

EN CHILE HAY 64 EMISORAS

La radiotelefonía es en Chile una actividad mucho más poderosa de lo que el público o, mejor dicho, los auditores, se imaginan.

Están vinculados a ella capitales considerables, elementos técnicos en número realmente insospechado, y la casi totalidad de las personas que actúan en círculos musicales, teatrales, etcétera.

Todo esto, además del personal que cumple funciones específicas y rentadas por la radiodifusión.

Por eso debe resultar una sorpresa para aquellos auditores que, en Santiago o en provincias, acostumbran a sintonizar solamente dos o tres emisoras, saber que en Chile hay en la actualidad 64 radioestaciones en pleno funcionamiento.

Cuatro más están ya en construcción, y hay también otras dos que deben salir al aire dentro de algunos meses.

Por desgracia, en el caso de la radiotelefonía chilena, la cantidad ha ido en directo perjuicio de la calidad.

De las emisoras que pueden ser sintonizadas, de norte a sur de la República, un porcentaje muy pequeño tiene programas vivos en forma regular y continuada.

El resto, especialmente en provincias, resulta una monótona sucesión de grabaciones y avisos.

Se exceptúan, en este caso, aquellas emisoras que retransmiten, a determinadas horas, programas que se irradian desde Santiago.

"LA HECHIZADA"

Sí. Hace tiempo que el cine chileno está de "descanso". Algunos cortos de propaganda de José Bohr, el noticiario DIC y una que otra reposición de películas antiguas, dejaban la impresión de que la industria cinematográfica nacional se limitaba a marcar el paso. No es así, sin embargo. Está ya terminado el rodaje de "La Hechizada", cinta que se inspira en la novela del mismo nombre de que es autor Fernando Santiván. La dirige y actúa en ella Alejo Alvarez, con Julia Pou, Rodolfo Martínez, Miguel Fajardo, y otros. Casi todos sus exteriores fueron filmados en Olmué, lugar de excepción en cuanto a su clima y bellezas naturales. "La Hechizada", ahora en proceso de laboratorio, debe estar lista para estrenarse a fines de septiembre. La foto capta una escena de esa cinta, que muestra a Alejo Alvarez enfrentando al amenazante revólver que esgrime Miguel Fajardo.

Otra película chilena

Y aquí, en ambiente de ciudad, vemos a Lucy Lanne, con Nicanor Molinare y Peteco. Es una escena de "Rosita del Cachapoal", cinta que realiza Enrique Soto, con el tema de la popular canción de Molinare. Como se sabe, Rosita de Cachapoal vino a trabajar de niñera a la capital. No trabajó de niñera, y ahora tiene aerodinámico, abrigos de piel, joyas y un cuanto hay... "Rosita de Cachapoal", cuyo guión cinematográfico pertenece a Gabriel Sanhueza, está en sus últimos tramos. También debe ser estrenada a fines de septiembre o a principios de octubre próximo.

VIENE DE SIGLOS LA GENTE QUE COME CON BULLA EN EL TEATRO

¡Es desagradable!... ¿verdad?...

Si a usted le gusta la música y está escuchando un concierto, siente, de improviso, un estruendoso ruido de papel de estaño. Es una señora que está detrás de usted, en la platea, y que ha comenzado a desenvolver chocolates.

Después viene otro ruido: el de las mandíbulas, que luego deja el paso nuevamente al del papel plateado.

Y usted, que quería escuchar serenamente a Beethoven, terminará por odiar a esa señora, a los fabricantes de chocolates y a los fabricantes de ese papel tan poco musical.

Sin embargo, consuélese.

En esto de la falta de cultura o del comportamiento inapropiado de ciertos espectadores, la cosa viene desde hace muchos siglos.

En la antigua Grecia, sin ir más lejos, ya Aristófanes se quejaba públicamente porque los ciudadanos de Atenas iban al teatro a comer ajo y a provocar bullicio, cosa que no estaba en consonancia con el arte mismo del espectáculo.

Hay que reconocer que en el comestible, por lo menos, ha habido alguna mejoría...

¡ESAS NIÑAS QUE ESTUDIAN CANTO!...

La escena resulta de lo más familiar.

Ocurre en cualquiera casa donde hay un cumpleaños, algunos invitados, un piano y una niña que estudia canto.

De esas niñas que han cantado como "aficionadas" en más de una radio...

De pronto, como era de esperar, alguien pide a la futura diva que entone una cosita.

Primero se hace un poco de rogar, dice que está mal de la voz, que le aqueja un resfrío, que para qué se van a molestar escuchándola, en fin...

Aquí interviene una tía solterona:

—¡Ay, niña!... ¡Si cuando se tiene una gracia, hay que lucirla...

Y la niña luce su gracia.

Junto al piano, que la misma tía solterona aporrea con entusiasmo, se afirma la niña, que canta, y...

Desafío al lector: ¡Mil pesos contra diez que la niña arremete con "La Tranquera" o "Estrellita"!...

¡Horror de los horrores!... ¿Qué le han hecho Pérez Freire o el maestro Ponce a esa niña que no sabe cantar, que ni siquiera tiene la voz medianamente impostada, que carece de un mínimo de condiciones para ese "pignerolo" al revés, que hay en "Estrellita" y en "La Tranquera"?...

¡Ay... si hablara la "Tranquera"! Qué de cosas no les diría a esas aficionadas que la utilizan para martirizar a los auditores.

Y "Estrellita"... ¡Cómo envidiará a esos cometas que sólo cada diez mil años se acercan un poco a la Tierra!...

Brilla con luz propia

Como tantas otras estrellas de la Meca del cine norteamericano, Hollywood, la bella Dorothy Hart, de la Universal Pictures, tardó largos meses en brillar con luz propia en la constelación cinematográfica. Su atracción física, bien visible, por cierto, logró abrirle las puertas del éxito. Ya más adelante, al actuar en papeles de cierta importancia en algunas producciones, demostró sensibilidad artística y talento interpretativo. Todo ello dió como resultado su elevación al estrellato. Y ahí está... de lo más contenta.

"Harvey" va en populares hoy en el Teatro Imperio

Magnífico ha sido el triunfo que ha obtenido Lucho Córdoba en el Teatro Imperio con la comedia de la escritora norteamericana Mary Chase "Harvey", en traducción especial para él, hecha por Leglea Franulic.

"Harvey" tendrá hoy sus primeras funciones populares a precios rebajados que, como de costumbre, serán a las 6.45 de la tarde y 10 de la noche.

APROVECHE
ESTA VENTAJOSA OPORTUNIDAD
CASIMIRES PEINADOS
DEL FABRICANTE AL COMPRADOR.
VENTA POR CORTES de 3 mts. en $ 1.100 y $ 1.300
DIEZ DE JULIO 536

MEDIAS NYLON
PRIMICIA
Super velo, Gilda, talón y costura, Marrón $ 180
Super velo, talón sombra, Gilda .. .. .. $ 170
Super velo, costura negra, Gilda .. .. $ 150
Muy fina, costura negra Gilda .. .. $ 125
BLUSAS
Popelina bordadas, de seda, manga larga $ 180
Manga corta .. .. $ 150
Despacho contra reembolso
Julio Prado 1855
y Portal BULNES 414 esquina Merced

TRAJES
En pantalón corto .. .. .. $ 460.—
En pantalón golf .. .. 590.—
Caballeros, desde .. .. 850.—
En casimir peinado "Oveja" 2.980.—
LOS SIETE PILARES
ALAMEDA 3031
DESPACHOS A PROVINCIAS CONTRA REEMBOLSO

Próximamente BICICLETAS
Eiffel
Reserve la suya desde ahora
Facilidades
VEALAS EN:
SABADOS ABIERTO TODO EL DIA
CASA MANDEL
ARTURO PRAT 740
UNICOS DISTRIBUIDORES

RELOJES SUIZOS
ENTREGAMOS INMEDIATAMENTE
con solo $400 de pie
SALDO PAGADERO EN PEQUEÑAS CUOTAS MENSUALES
LOS SERENOS 475
OFICINA 503
ATEDRAL ENTRE LAGRANDE Y TEATINOS

PLUMAS FUENTE
PARA ESTUDIANTES
FABER — DEPENDO — WARWICK
$100.- c/u.
CASA FIONA

NATIONAL SCHOOLS
FUNDADA EN 1905 EN LOS ANGELES, CALIFORNIA
¡HACE 45 AÑOS!
Somos Paladines en el Campo de la
ENSEÑANZA TECNICO-INDUSTRIAL
Estudios por Correspondencia - Pida Prospecto Ilustrado - GRATIS
Radio - Televisión - Electrónica
Electrotecnia - Refrigeración
Fuerza Motriz - Diesel
IDIOMA INGLES con discos
Solicite HOY MISMO cualquiera de los libros descriptivos de estas cuatro Enseñanzas
¡USE ESTE CUPON!
NATIONAL SCHOOLS
AHUMADA 131 OFIC. 305 AL 307
CASILLA 1417 - SANTIAGO (CHILE)
ENVIE HOY MISMO ESTE CUPON
NATIONAL SCHOOLS
CASILLA 1417 SANTIAGO - G.L. 202-I.
NOMBRE
DIRECCION
POBLACION
ESTADO
RADIO
DIESEL
ELECTRO TECNICA
INGLES

Inscripciones para el domingo 10 en ambos hipódromos

CLUB HIPICO

Premio ALFONSO FREIRE V.— 1.900 metros.— Carrera especial.— Handicap

Apolo	62	Ric Rac	49
Excelsior	59	Cambullón	48
Tuncana	58	T. G. Girl	48
Tomebamba	54	Estabién	47
Mosquito	51	Catalpa	46
Zorro Azul	51	Los Alpes	46
Madison	50	Hermanito	45

Premio CHEVROLET.— 4.100 metros.— Steeplechase.— Handicap

Moctelek	76	Flin Flón	69
Palomito	72	Reidor	69
Acónito PR.	71	Caligula	64
Figurín	70	Otello	62

Premio REY DE FRANCIA.— 1.500 metros.— Primera serie.— Handicap

Chimbador	57	Confitero	51
Colpayo	56	Retinta	51
Copihues	55	Agalludo	50
Recelo	55	A. Seguro	50
Libardonés	52	Onzo	50
Ric Rac	52	Catalpa	46

Premio REINETA.— 1.500 metros.— Segunda serie.— Handicap

Brumoso	57	Astrónomo	50
Diablito	55	Salvaje	50
T. G. Girl	55	Eximio	49
Estabién	54	Lanchón	49
Hermanito	54	Sibarita	48
Lombardo	54	Trenzado	47
Pegajoso	52	Salquemada	46
Trébol	52	Sapatazo	46
Kim Koo	51		

Premio RAUDAL.— 1.500 metros.— Tercera serie.— Handicap

Katurro	59	B. Vidur	49
Furor	57	Humareda	49
Odeón	57	Tascadero	49
Polvorazo	56	Finito	48
Cambalache	54	Ortodoxo	48
Cambises	52	Acónito	47
Ensueño	52	Bucalemu	47
Etiope	52	Cachamba	41
Regidor	52	Provocador	47
S. Leger	52	Adepto	46
Valparaíso	51	Lipangui	45
V. Vienés	51		

Premio RENTERIA II.— 1.500 metros.— Cuarta serie.— Handicap

Schockley	58	Calabrés	52
Santol	56	M. Way	52
Star Dust	56	Catimba	51
Acurrucada	55	Comofiera	49
Emilio	55	Migajón	49
Burn Out	54	M. Fouché	48
Medioeval	54	Romeral	48
Parralino	54	Garufa	47
Quemamucho	54	Resplandor	47
Bobine	52	Assais	46

Premio RAJH.— 1.500 metros.— Quinta serie.— Handicap

Mazacote	58	Brookville	51
Digital	56	Buchuqueo	51
Patín	56	Giuliano	50
Armero	54	Peleador	50
Sonatón	54	Caicupil	49
Don Miguel	53	J. Carlos	49
José Luis	53	La Estrategia	49
Starkar	53	La Seguida	49
Colle	52	Cori	48
Godophin	52	Peluca	48

Premio RAWA RUSKA.— 1.500 metros.— Sexta serie.— Handicap

Don Conrado	58	Kalinin	50
Chovi	55	Négev	50
Rocánea	55	Rilja	50
Selbo	55	S. Star	50
Timbal	55	Artico	49
Corcovado	54	Ksi Ku	49
Limari	53	Memo	49
Tizmado	53	Pitado	49
Ferryman	52	Sátrapa	49
Campfire	51	Salmuera	48
Charol	51	La Pepita	47
Minúsculo	51	Damasquino	46
Pentágono	51	N. Tomasa	46
Argentino	50	Ortigal	45
Huayca	50		

Premio ROSARINA.— 1.500 metros

Amigaza	53	Night Bell	53
Balanga	53	Pronta	53
Bellcosa	53	Reemplazadora	53
Carabela	53	Rita	53
Collnita	53	Rivadavia	53
Frusiera	53	Salomona	53
La Coquito	53	Timida	53
L. Brook	53	Wallis	53
Malaya	53	Wanda	53
M. Cortés	53		
Mironaza	53		

Premio ROKOF.— 1.800 metros

Truchón	56	Noveno	53
Buda	53	Pakistán	53
Chirio	53	Peruano	53
Dinámico	53	Regidor	53
Husaraulén	53	Tubby	53
Lujoso	53		

HIPODROMO CHILE

Premio NINFA.— 1.400 metros.— Condicional.— Serie A.

Alicanto	55	Mañuco	55
Azabache	55	Marciano	55
Bannar	55	Quitandinho	55
Cañonazo	55	Raskolnikov	55
Coipo	55	Ratón	55
Galgo Azul	55	Rearmado	55
Guadalquiv.	55	Sidón	55
Holy War	55	Smuggler	55
Insecto	55	Snow Ball	55
Locario	55		

Serie B.

Moriche	58	Pender	55
Abejorro	55	Kalú	55
Académico	55	Mahatma	55
B. Horizonte	55	Majadero	55
Borgia	55	Panóyu	55
Bromuro	55	Pregón	55
Calambour	55	Pródigo	55
D de Orleans	55	Sargón	55
El Naipe	55	Tarugo	55
El Radcha	55		

Premio SOCIEDAD DE CRIADORES.— 2.000 metros.— Clásico.— Peso de reglamento.— $ 200.000 al primero.

Balsamar	48	Listada	48
Dimosa	48	Marquemada	48
En Jaque	48	Pity Ponty	48
Hilarity	48	Quesaca	48
Hunna	48	Singapur	48
La Tribu	48		

PR. ELIMINACION. — 1.200 METROS

Argentino	64	Cabo Sutil	61
Lote	64	Ché López	61
Aguántese	61	Dedal	61
Silko	64	Demiflor	61
Broncino	61	Intruso	61
Kalimasin	61	Dominó	60
Benard	61	Harlape	60
Solón	61	Chaucha	57
Trieste	61	La Tula	57
Bagual	60		

PR. NORMANDIE. — 1.200 METROS. — PRIMERA SERIE

Descartes	56	Arrabalero	49
Remo	56	Bonty	49
Fogón	53	Rayón	49
Poet	53	Tequila	49
Archipiélago	51	Aberri	47
Vizconde	61	Kadine	46

SEGUNDA SERIE

C. Forward	57	Duqueco	51
Internada	56	Narconi	50
Monada	54	Oreste	50
Algarrobal	53	Perfidia	50
Tornagaleones	53	Cholo	49
Zapatazo	53	Tontorrón	49
Cambises	52	Mts. Trece	48
Sigura	52	Mellpeuco	48
Desesperado	51	Von Kluk	48

TERCERA SERIE

Caminito	56	Alfil	51
Curacao	56	Comovás	51
Firulete	56	Duchesse	51
A. Ocean	55	Finito	51
Compinche	55	Irineo	51
El Catalán	55	Yerba Mate	51
Biarritz	53	Lacero	50
Iácono	53	Trento	50
Sin Respeto	53	Afgano	48
Galileo	52	Finanza	48
Monicaco	52	Puro Maile	48
Sin Chistar	52		

CUARTA SERIE

		Espinaca	51
El Neno	56	Mr. Popeta	51
Fugaz	56	Remordimiento	51
Quemamucho	56	Tubby	51
Trapero	56	Chinchorro	49
Marhué	54	Dordoña	49
El Cairo	53	Gama	49
Farina	52	V. Alegre	49
Serón	52	Acapulco	48
Zumbador	52	Dominante	48
Alabancioso	51	Penique	46
Armadillo	51	Carta Brava	45
Carmelita	51		

QUINTA SERIE

		P. Grillo	52
Super	56	Sambalay	52
Fachoso	55	Starace	52
H. Smoke	55	Tristella	52
Ilegal	55	Kako	51
Milano	55	La Loma	51
Clavel	54	Araucano	50
Mosca Azul	54	Débora	50
Seductor	54	T. Blancas	50
Polvorilla	53	Avanzada	49
Cap'taine	52	Voltaire	49
Groom	52	Filarmónic.	48
Haraposa	52		
Misión	52		

Sexta serie

Petato	57	Peumal	52
Alfredo	55	Pildorina	52
Grandota	54	R. Shoes	52
Estallido	53	Chabelita	51
Guérnica	53	Escarabajo	51
Hunter	53	Peleadora	51
Portadora	53	Huilcoco	50
Rosina	53	Quinquilimo	50
Salerito	53	Sintomático	50
Tristeza	53	Dumbar	49
Alegrote	52	Selva	49
Espiritual	52	Víctigo	48
La Estrat.	52	Silbato	54

Séptima serie

Malhué	56	Matraca	50
Mascarón	55	Turquesa	50
Agitada	54	Chau	49
Naico	54	Río Muco	49
Artico	53	Cornada	48
Cuyanita	53	Cañada	47
Parroquian.	53	Coyunche	47
Pitado	53	Crea	47
Sátrapa	53	Enfurecida	47
Drupa	52	Patotero	46
Paracleto	52	Huri	45
Fonda	50	Obertura	45

DIFERENCIAS

1.a a 2.a: 11 k. y 1 vg. y vg. — 4.a a 5.a: 7 k. — 5.a a 6.a: 4 k. y 1 vg. y vg. — 6.a a 7.a: 7 k.

Tirolesa ganó gran premio "Jockey Club Brasileño", corrido en Río de Janeiro

RIO DE JANEIRO, 3 (UP). — La famosa yegua argentina Tirolesa, del stud Seabra, ganó el Gran Premio "Jockey Club Brasileño", que es la tercera prueba importante de la temporada internacional.

Tirolesa corrió sobre 3.200 metros y empleó 3 minutos y un quinto, aventajando por un cuerpo al caballo argentino Carrasco.

En tercer lugar llegó Nimrod, brasileño. Crus Montiel, gran caballo argentino, llegó en cuarto lugar. El premio del clásico fué de 400.000 cruzeiros.

ALBARRACIN VENCIO EN "JOCKEY CLUB" CLASICO DE PALERMO

BUENOS AIRES, 3 (UP). — El siguiente es el resultado de las carreras efectuadas hoy en el hipódromo de Palermo:

PRIMERA. — 1.100 metros: 1.o Asia (Riero); 2.o Fitness y 3.o Agárrala. Tiempo: 1.4 1|5.

SEGUNDA. — 2.500 metros: 1o Estoico (Villegas); 2.o Hadfi y 3.o Albo. Tiempo: 2.41 1|5.

TERCERA. — 1.000 metros: 1.o Retorta (F. Dorado); 2.o Kenya y 3.o Miela. Tiempo: 59 dos quintos. Corrieron sólo 3.

CUARTA. — 2.000 metros: 1.o Foxona; 2.o Tersica y 3.o Zafra. Corrieron sólo tres. Tiempo: 2.7 3|5.

QUINTA. — Clásico Jockey Club. 2.000 metros: 1.o Albarracín (Martínez), 2.o Mirontón y 3.o Chiespesado. Tiempo: 2.4 1|5.

SEXTA.— 1.600 metros: 1.o Marchiquita (Leguisamo), 2.o Sanción y 3.o Santoid. Tiempo: 1.31 un quinto.

SEPTIMA. — 1.500 metros: 1.o Integro (F. Dorado), 2.o Mascarón y 3.o West. Tiempo: 1.31 1|5.

OCTAVA.— 2.200 metros: 1.o Quinque (Artigas), 2.o Nativo y 3.o Quilate. Tiempo: 2.19 3|5.

BUEN TRABAJO DE AYER DE BOTAFOGO CLUB HIPICO: 800 EN 50.3|5; MARCHANT

PISTA DE ARENA

EXCELSIOR, montado por A. Quinio, pasó 1.800 mts. en 2.1.

LOS COPAHUES, con J. F. Marchant, pasó 1.600 en 1.50 2|5.

MOMENTANEA, montada por J. Berríos, pasó 1.400 en 1.36.

LA MADELON, con R. Pérez; ACONITO, aprendiz y LIBARDONES, R. Lambert, pasaron 1.400 en 1.35 2|5; ganó Libardonés, por varios cuerpos; los otros dos iguales.

INESPERADO, montado por aprendiz pasó 700 en 44 2|5.

RESPLANDOR, montado por J. Alarcón, pasó 1.000 en 1.6.

VALPARAISO, montado por R. Pérez, pasó 600 mts. en 39.

DIABLITO, con H. Vargas, pasó 1.400 metros en 1.39.

LA COQUITO, con J. F. Marchant y LADY BROOK, O. Valenzuela, pasaron 1.400 en 1.38; ganó La Coquito por un cuerpo.

PEPITO GRILLO, con G. Silva y BALANGA, V. Maldonado, pasaron 1.400 en 1.38; iguales; PROVOCADOR, con J. Sánchez, pasó 1.400 metros en 1.33 2|5.

LINDA MOZA, montada por A. Quinio, pasó 1.000 en 1.7.

BOTAFOGO, con J. F. Marchant, pasó 800 metros en 50 3|5.

PENACHO, montado por L. Céspedes, pasó 600 en 37 2|5.

COPIHUES, con A. Tapia, pasó 800 metros en 52 tres quintos.

DEJELO SOLO, con A. Marchessini, pasó 1.000 en 1.7 2|5; sin gran apuro.

APOLO, montado por A. Quinio, pasó 1.600 metros en 1.47.

LOS ALPES, con aprendiz y EMILIO, R. Pardi, pasaron 1.600 en 1.53; iguales.

BELEN, montado por A. Parada, pasó 800 metros en 53.

LISTADA, con A. Marchessini, pasó 1.400 metros en 1.35.

COMO, montado por R. Leiva, [illegible] tros en 1.36.

NOVENO, con A. Marchessini, [illegible] 1.50 2|5.

MASSENET, montado por J. [illegible] mts. en 1.9 4|5.

PATIN, con R. Cifuentes, pasó en 1.36.

LA HUASA, con aprendiz y [illegible] bert, pasaron 1.200 en 1.21 [illegible] mera por un cuerpo.

SIBARITA, montada por H. [illegible] tros en 46 2|5.

THE GOLDEN GIRL, con O. [illegible] J. Sánchez pasaron 1.400 [illegible] garon iguales.

CARABELA, montada por [illegible] en 47 2|5.

CORCOLEN, con J. Berríos, [illegible] en 1.6 1|5.

NIGHT BELL, con G. Silva, [illegible] en 1.37 2|5.

DINAMICO, con J. Sánchez, [illegible] dos quintos.

TIMIDA, con A. Marchessini y [illegible] O. Valenzuela, pasaron 1.400 [illegible] garon iguales.

ACURRUCADA, con A. Berríos, [illegible] tros en 1.35 2|5.

BUCHUQUEO, con A. Salazar, [illegible] tros en 1.51 2|5.

TOMEBAMBA, con A. Marchessini, [illegible] tros en 32.

RITJA, montado por A. Quinio, [illegible] tros en 1.37.

CAMPFIRE, con J. Sánchez, pasó en 1.6 3|5.

ODEON, montado por G. Montes, [illegible] tros en 1.23 2|5.

MONOCA, montada por A. Parada, [illegible] tros en 41.

GODOLPHIN, con A. Quinio, pasó en 1.33.

CLAM, montado por J. Orellana, [illegible] tros en 1.7.

CHIMBADOR, montado por R. [illegible] en 52.

POR LA ARENA DEL CHILE PASO CON LATORRE 800 METROS EN

PISTA DE ARENA DE SUBIDA

MIRONAZA, montada por R. Madariaga y SARGON, M. Ocampo, 1.200 metros en 1.20; ganó Mironaza por tres cuerpos.

DEBORA, montada por E. Núñez, pasó 1.000 mts. en 1.7.

LONJAZO, montado por aprendiz pasó 200 metros en 12 4|5.

MARJOS, con G. Retamal, pasó 1.000 metros en 1.7 3|5.

MAJADERO, montado por R. Madariaga, pasó 1.200 mts en 1.29.

STERLING, montado por C. Moreno, pasó 800 mts. en 53.

GRANDOTA, con Luis Pérez, pasó 500 metros en 31 3|5.

AILLA, montada por René Latorre, pasó 800 mts. en 51 4|5.

DESCUBRIDOR, montado por Luis Pérez, pasó 600 en 39.

ARAUCANO, con Juan González, pasó 800 metros en 52 2|5.

SOBINE, con Luis Pérez, pasó 600 mts. en 32 dos quintos.

FACHOSO, con M. Díaz, pasó 1.000 mts. en 1.8.

AGITADA, con Juan González, y RETOÑO, C. Farmer, pasó 500 mts. en 32; repitieron igual; ganó Agitada por 2 cuerpos.

JOYEL, con Julio González, pasó 500 mts. en 32 un quinto.

DUSTY, con R. Leiva, 500 mts. en 32.

DOPADOR, montado por G. Sepúlveda, pasó 800 en 54.

TEQUILA, montada por S. Silva, pasó 600 metros en 38 1|5.

MAIHUE, C. Moreno, pasó 600 mts. en 36 4|5; (de bajada).

MADISON, con Juan Espinoza, [illegible] 1.7 2|5.

DON MIGUEL, con Julio [illegible] mts. en 39 4|5.

PEDIGUEÑO, montado por H. [illegible] en 38 2|5.

ABOE, con J. Espinoza, 800 [illegible] tres quintos.

LOLITA, V. Ordóñez y THRATH[illegible] ga, 1.200 en 1.22; ganó Lolita [illegible]

POET, montada por Luis Pérez, [illegible] tros en 1.9.

PISTA DE ARENA

LA MERISETTE, con Luis Pérez, [illegible] mts. en 1.3.

VAQUERITO, montado por J. [illegible] tros en 51 2|5.

PITI PONTY, R. Madariaga, [illegible] 2.20; la acompañó Miss Glen, los últimos 1.200 metros en [illegible] iguales.

EN JAQUE, F. Gatica, vuelta en [illegible] timos 500 mts. en 35 2|5.

QUESACA, montada por Juan [illegible] vuelta en 1.50.

GUERNICA, montada por G. Berríos, en 1.17.

MARQUEMADA, con A. Pobleta, R. Cornejo, vuelta en 1.48; [illegible] metros en 32 1|5; llegaron [illegible]

NAVEGANTE, montado por V. [illegible] mts. en 1.4.

RASKOLNICOV, montado por [illegible] 1.200 mts. en 1.18 3|5.

¿DESEA UD. VENDER MAS?

Le comprobaremos que de cualquier artículo que Ud. destaque, subirá la venta, exhibiéndolo en forma llamativa a la altura de la vista del cliente

Pida una presentación, sin compromiso, EN SU PROPIO NEGOCIO, de esta novedosa y llamativa vitrina de metal cromado, y cristales, especialmente diseñada para colocarla sobre su mostrador.

VEA ESTE MODELO Y OTROS, DONDE

GALVANOMETAL LTDA.

FABRICANTES ESPECIALIZADOS EN

VITRINAS METALICAS

AV. MATUCANA 67 esq. E. ESCALA. — FONO 94865

Micros y trolebuses a la puerta.

SEÑORA...

RECUERDE QUE EL JABON DE AFRECHO ES EL MAS FAMOSO DE HACE MUCHO TIEMPO.

DENTRO DE SU CALIDAD ES EL MEJOR Y MAS BARATO.

USELO UNA VEZ... Y LO USARA SIEMPRE.

PIDALO EN TODAS LAS FARMACIAS

DEPOSITO DE FABRICA

LANAS - SEDAS

ALGODONES - CRETONAS

Especialidad en Gabardinas. Precios de ocasión.

AV. IRARRAZAVAL 2931

CLUB SOCIAL PENQUISTA

CATEDRAL 1335

FONO 89188

ALMUERZO $ 16.—

Especialidades: Lunes y viernes, cocimiento; martes y sábado, pretas; diariamente chancho a la chilena; costillar longanizas cazuela de pava.

Se reciben órdenes para Banquetes.

SERVICIO DE VIANDAS

GATITO PERDIDO

Gratificaré con $ 1.000.—, a quien devuelva o dé informes de un gatito perdido la noche del jueves 31 de agosto. Es de color pleno con blanco. Sector Dublé Almeyda - José Domingo Cañas-Capitán Aviador Fuentes y Mons. Eyzaguirre.

Informes, a: DUBLE ALMEYDA 1541

Mejoral
Mejoral
Mejoral

SILLITAS-PASEO

Coches-Cunas, Marquesas baranda, Baños, Catres bronce, Marquesas cromadas, Colchones Cubrecamas, Frazadas, Colchas Juegos sábanas, Lámparas cristal Relojes, Aluminio, Cuchillería Artículos para regalos, VENDO POR CUOTAS MENSUALES.

HUERFANOS 920

Cuarto piso — Oficina 409

HUMORESQU

CIA. DE REVISTAS FRIVOLA PICARESCA

HOY gran estreno de la divertida revista de los maestros EUGENIO RETES Y MANUEL CONTARDO:

"UMO" Unión Maridos Oprimidos

Con destacada actuación de: ZITA NOVEL, reina del arte frívolo; MYRIAM DA SILVA, inventora del movimiento continuo (en la rumba); CARMEN PALMINO y NINA BELTRAN, las simpáticas vedettes chilenas con sus creaciones picarescas.

EL BALLET "HUMORESQUE"

Dirigido por JUANITO SAM BROWN, adornado por un simpático ramillete de ocho preciosuras.

HOY SENSACIONAL DEBUT DEL DUO

ADA Y LUZ

Dos bellezas que le harán sentir las sensaciones del trópico con sus canciones.

TEATRO DELICIAS

ALAMEDA ESQUINA SAN ALFONSO

Vermouth y Noche — Fono 91941 — Entradas numeradas, en venta desde las 10 A. M.

No recomendable para señoritas y no apta para menores

BALANCE GENERAL COMPAÑIA EXPLOTADORA CARBONIFERA DE PARGA

Balance General al 31 de Diciembre de 1949, correspondiente al ejercicio social por el año 1949

ACTIVO

ACTIVO INMOVILIZADO:		
Minas y Fundo Parga	$ 1.000.000.—	
Estancia Parga	162.795.50	
Estudios Yacimiento Carbón	272.665.63	
Tierras y Bosques	2.839.599.40	$ 4.275.060.53
ACTIVO REALIZABLE:		
Crédito Hipotecario	$ 2.000.000.—	
Muebles y Utiles Oficina	7.000.—	2.007.000.—
ACTIVO DISPONIBLE:		
Banco Italiano		26.839.92
ACTIVO TRANSITORIO:		
Cuentas Corrientes	$ 20.813.75	
Emisión Acciones 1949	302.800.—	
Sociedad "Purranque"	103.040.—	426.653.75
SUMA DEL ACTIVO		$ 6.723.554.20

PASIVO

PASIVO NO EXIGIBLE:		
Capital: 300.000 acc. a $ 20.—		$ 6.000.000.—
PASIVO EXIGIBLE:		
Préstamos	$ 517.228.09	
Intereses por pagar	136.184.—	
Varios Acreedores	70.142.11	723.554.20
SUMA DEL PASIVO		$ 6.723.554.20

PERDIDAS

DEBE

GASTOS GENERALES:		
Sueldos y Leyes Sociales	$ 82.608.75	
Arriendo y Gastos Oficina	37.925.—	
Contribuciones y Gastos Judiciales	26.863.40	
Intereses y Descuentos	65.621.24	
Ctas. en Suspenso. Castigos	52.433.—	
		$ 265.451.39

GANANCIAS

HABER

TIERRAS Y BOSQUES:	
Gastos de Administración y Mejoras	$ 265.451.39
	$ 265.451.39

SANTIAGO, Diciembre 31 de 1949.

GUILLERMO OTAYZA ROJAS
Contador — R. N. C. N.o 1791.

MARIO UNDURRAGA IZQUIERDO
Gerente.

INFORME DE LOS INSPECTORES DE CUENTAS:

Certificamos haber revisado el Balance General de la "Cía. Explotadora Carbonífera de Parga", al 31 de Diciembre de 1949, y hemos encontrado conformes los saldos con el Libro Mayor.

VICTOR ARAYA L.
Inspector.

CARLOS BUDGE Z.
Inspector.

LAMPARAS

GRAN SURTIDO EN TODOS LOS ESTILOS

CREDITOS

FABRICA HERCO

— IRARRAZAVAL N.o 1920 —

Publicitas

DINERO al MOMENTO!

Hoy mismo puede tener el dinero que necesita, si Ud. nos autoriza la venta, en remate público, de sus muebles, menaje de casa maquinarias, autos, radios, pianos, cuadros, etc.

Le anticipamos el 50 o|o del valor que le asignamos de común acuerdo.

NICANOR MARTICORENA P.

MONEDA 778 - Teléfonos 68749-81141

CASA DE REMATES NO TENEMOS SUCURSAL

LOCA

PARA CLUB SO

Necesitase local para instalar Club Social inferior trescientos metros cuadrados. Condición té ubicado en pleno centro. Amplias garan[illegible] seriedad.

Ofertas a CLUB SOCIAL — CASILL

DIRECCION GENERAL DE PAVIMENT[illegible]
CHILE

PROPUESTAS PUB[illegible]

COMUNA DE VALDIV[illegible]

Se solicitan propuestas públicas para [illegible] trabajos de pavimentación de calzadas de [illegible] brado, calzada con adoquín de segundo uso [illegible] suministro y colocación de soleras de cemento [illegible] obras complementarias, en diversas calles de [illegible] de VALDIVIA, según las siguientes cantidades:

a) 8.100 m2. de calzadas de concreto vibrado [illegible] de espesor.
b) 4.050 m2. de calzadas adoquinadas, 2.o uso [illegible]
c) 2.500 m1. de suministro y colocación soleras [illegible] creto vibrado.

Las propuestas se abrirán en la Sala [illegible] Municipal de VALDIVIA, el día 25 de septiembre [illegible] a las 11.

Para optar a las propuestas, se requiere [illegible] inscrito en el Registro de Contratistas de [illegible] General, en PRIMERA O SEGUNDA CATEGORIA.

Consultar bases y antecedentes, en la Oficina [illegible] tes, de la Dirección General de Pavimentación [illegible] neda N.o 723, Santiago, y en la Delegación [illegible] vimentación de VALDIVIA.

CARLOS CONEJER[illegible]
Director General

MIRAFLORES
FLORES 378-TEL 30909

adelante, estupendo
ma doble, a precios
popularísimos:
MUNDO DE
LASSIE
(Tricolor) por Tom
Janet Leigh. . . y
(Lassie) y
CHE TRAS
NOCHE
Viveca Linfors y
ald Reagan.
amente del teatro
de estreno)
. . . . . $ 15.—
. . . . . 12.—
. . . . . 6.—

ES CONFORTABLES
RAGA"
631. FONO 30117
ición de toda clase
les confortables, co-
de estilo y muebles
Compostura, trans-
nes fundas, etc. Pre-
amente bajos. Cré-
itenos sin compro-
miso alguno.

NSFORMACIONES
ODA CLASE DE
OSTURAS DE JO-
S Y RELOJES
UARDO Y
LO WAAK
es taller Casa Weil
PHILLIPS N.o 74
alle Central, entre
rced y Monjitas
35269 — Casilla 1656

Contador de
puestos
ternos
General de Estado
do trabajo contable y
utario. Ofertas al
FONO N.o 53511
lmente en Avenida LA
1390 — SANTIAGO

ADAM"
STRERIA
HURAS FINAS
NFECCIONES
REDITOS
edral 1274

MPRAMOS
JOIES
MIOS
IVER 765
uina Esmeralda —
R DE RELOJERIA

AFES
RIMUS
M. B.
$ 900.-
especial de Armería
San Diego
A RIMUS
DIEGO 59

HOTEL
SPAÑA
AS CON PENSION
ESDE $ 110
CIN ESPAÑOLA
por diez almuerzos
350.—
pensionistas de
mesa
ERCED 770
33502 — SANTIAGO

RELOJERIA
"FONTENA"
MORANDE 448
Compostura garantida de relojes en 24 horas.
COMPLETO STOCK EN REPUESTOS ESPECIALIDAD EN CRONOMETROS
Atención esmerada para provincia. Absoluta seriedad

Nebulizaciones
Ultrafermia
ULTRAVIOLETA SOLUX
CLINICA BERMAN
VICTORIA 1094, ESQUINA SAN DIEGO
FONO 53000
FACILIDADES
Honorario convencional

CLINICA DE
CAMISAS
San Antonio 470
TELEFONO 31952
ARREGLAMOS SUS CAMISAS. LAS DEJAMOS NUEVAS

BOTERIA
"SAN AGUSTIN"
MIRAFLORES 421
Calzado hecho a mano, para damas y caballeros
ESPECIALIDAD EN BOTAS DE MONTAR
TELEFONO 35171

ROXY MODAS
Ofrece las últimas novedades en lindos abrigos, vestidos trajes sastre, blusas y faldas a precios sumamente bajos.
Buen surtido en tallas grandes
CONCEDEMOS CREDITOS
ROXY MODAS
SAN DIEGO 187
FRENTE A TARAPACA

CREDITOS
PASCUAL
SASTRE
SAN DIEGO
928

ARTICULOS
PARA REGALOS
Cerámica, Loza, Plaqué Cristalería, Cuchillería nacional e importada.
DEPOSITO DE FABRICA
CREDITOS
CASA SONER
SAN DIEGO 834

Temporada lírica ha provocado entusiasmo

A mediados de la semana venidera quedará inaugurada en el Municipal, la Temporada de Opera Oficial, la cual es aguardada con gran interés por el público.

Pocas veces la víspera de una jornada lírica había logrado suscitar en el ambiente una espectativa tan entusiasta.

Elisabetta Barbato, la eminente soprano italiana —procedente del Metropolitan Opera House de New York, Covent Garden, de Londres, Colón de Buenos Aires y Scala de Milán— contratada para esta temporada y Gianni Poggi, consagrado como uno de los más grandes tenores del momento; Ramón Vinay, el célebre tenor chileno, ha gran cantante Hilda Regiani y Bruno Landi, forman la atracción principal del elenco de este año el que será completado con un excelente cuadro de cantantes nacionales.

El abono está siendo cubierto rápidamente, y Ya se han anotado distinguidas personalidades de nuestro mundo político, social y gubernativo.

¡RESERVISTAS!

Las Reservas del Ejército de Chile, invitan a todos los ciudadanos, a participar en el grandioso homenaje que se tributará al General O'Higgins, el 10 de septiembre de 1950.

Atracciones que presenta la Confitería "Goyescas"

Ha continuado en los salones de la Confitería "Goyescas" la exitosa presentación de su diario espectáculo artístico que cuenta con la participación de Carmen Rodríguez, llamada "La Alondra de México"; el popular quinteto que forman "Los Ruiseñores de España", y el humorista chileno Carlos Rayero. Todos ellos forman un atrayente programa artístico que diariamente a la hora del te, y en la noche, presenta la Confitería "Goyescas". En los marcos musicales se destacan las orquestas de Ronald Boyer y Juan Cerfoglio, con los vocalistas Johnny Reagan y Juan Fredes.

Para estos días se anuncia el debut del intérprete de la canción chilena, Arturo Gatica.

MADERAS
TERCIADAS
ENCHAPADURAS AMERICANAS
NOGAL, CAOBA Y RAICES. TULIPA. PEGAMOIDE
SAN FRANCISCO 258

REGLAMENTO
PRESTAMOS HIPOTECARIOS
CAJA EE. PARTICULARES
FOLLETO CON EL TEXTO REFUNDIDO Y COORDINADO DE TODAS LAS DISPOSICIONES RELACIONADAS CON ESTA CLASE DE OPERACIONES.
PRECIO $ 15.—
DIARIO OFICIAL
AGUSTINAS 1269 — Edificio LA NACION

Dirección General de Aprovisionamiento del Estado

PROPUESTA PUBLICA POR MATERIAL DE ENSEÑANZA IMPRESO

Solicítanse propuestas públicas por la impresión de silabarios, libros de lectura, cuadernos y formularios para las Escuelas Primarias del país.

Las propuestas se abrirán en la Dirección de Aprovisionamiento del Estado, Amunátegui N.o 66, el día 28 de septiembre de 1950, a las 16 horas.

Bases y antecedentes, en la Sección Imprenta de esta Dirección General, diariamente de 3 a 5.30.

EL DIRECTOR

"Los novios" un film de amor en el cine Plaza

Un episodio medioeval, convertido en una producción cinematográfica de grandes proyecciones es el film "Los Novios", que Mundial Films estrenará el viernes próximo en el Teatro Plaza. Mario Camerino, gran realizador del cine italiano logra, en este film, un éxito sin precedentes. Esta película está formada de la célebre novela de Alessandro Manzoni, obra que con tintes humanos, describe las alternativas de una joven pareja de novios que debe afrontar toda clase de tropiezos para su felicidad, en plena época medioeval en la Italia católica.

FILM SOBRE ALESSANDRI EN ROTATIVO PRINCIPAL

Un film que muestra diversos aspectos de la trayectoria política del ex Presidente Alessandri, desde su proclamación como candidato popular a la Primera Magistratura de la Nación en 1931, hasta escenas de sus funerales se proyectará desde hoy en la pantalla del rotativo Principal.

Título de este film, que dura alrededor de 20 minutos, es "Alessandri y sus campañas políticas" y constituye una recopilación de distintas etapas de su vida pública, con manifestaciones de masas, desfiles, etc.

teatro MARCONI
AV. MANUEL MONTT ESQUINA PROVIDENCIA
FONO 42867
HOY, CINE CONTINUADO, DE 3 A 12, EXTRAORDINARIO PROGRAMA DOBLE, A PRECIOS REDUCIDOS
"CLAMOR HUMANO"
por DOUGLAS DICK, FRANK LEVEJOY, JAMES EDWARDS y STEVE BRODIE, y la magistral cinta francesa
"LOS AMANTES DE VERONA"
por PIERRE BRASSEUR, MARCEL DALIO, SERGE REGGIANI y LOUIS SALUN.
PLATEA $15.- ALTA $12.-

T. PRINCIPAL
HOY HOY
LA VUELTA AL MUNDO EN 80 MINUTOS
¡SENSACIONAL!
Documental Histórico de la lucha electoral de 1931, de don
ARTURO ALESSANDRI PALMA
(Q. E. P. D.)
ADEMAS, SUS FUNERALES DEL 27 DE AGOSTO.
HUERFANOS 757

EDUARDO
FARREL
AMERICA HECHA CANCION

VENGA A APLAUDIRLO HOY A LAS 22 HORAS EN LOS PROGRAMAS
FALABELLA
— DE —
RADIO
SOCIEDAD NACIONAL DE AGRICULTURA

LOS COTIZADOS CINES DE SEMANA INTERMEDIA
CARRERA • BALMACEDA • ALMAGRO
DE 2 P.M. DE 2 P.M. DE 3 P.M.
EXHIBEN DESDE HOY ¡Y TODA LA SEMANA!
UN MAGNIFICO PROGRAMA DOBLE.
EL FILM DEDICADO A LAS MUJERES Y HOMBRES QUE ODIAN EN VEZ DE AMAR!
"Clamor HUMANO" (HOME OF THE BRAVE)
DISTRIBUYE ARTISTAS UNIDOS
(SOLO MAYORES)
SERGE REGGIANI
LOUIS SALOU y ANOUK AIMEE en
"LOS AMANTES de VERONA"
DIST. "LEO FILMS"
Además HOY en el BALMACEDA 4a. función de la serie "EL DISCO VOLADOR"

¡UN PROGRAMA DOBLE EXTRAORDINARIO CON DOS EXITOS SENSACIONALES!
SE RIE VIENDOLA... SE SIGUE RIENDOSE MUCHO TIEMPO DESPUES DE HABERLA VISTO...
SARA GARCIA
ABEL SALAZAR en
"TIA CANDELA"
MANOLO FABREGAS
FLORENCIO CASTELLO
ESPERANZA ESSA y
JOSE TORVAY
(SOLO MAYORES)
HOY NORMANDIE
MATINEE • TARDE Y NOCHE
En toda mujer hay un poco de Anna... y más de ella en las peores
PAULETTE GODDARD en
Anna Lucasta
con
BRODERICK CRAWFORD
1950: AÑO DE EXITOS DE "COLUMBIA PICTURES"

LA VOLCANICA . . . PASIONES VOLCANICAS!
PARA MAYORES
2a 1a SEMANA
HOY
NTINENTAL
NEE • VERMOUTH • NOCHE
EL LUGAR:
STROMBOLI
LA ESTRELLA:
Ingrid
BERGMAN
BAJO LA INSPIRADA DIRECCIÓN DE
ROSSELLINI
RKO RADIO PICTURES

EDUARDO FARRELL, CANTANTE ARGENTINO, HOY EN "WALDORF"

En el programa de atracciones artísticas del "Waldorf", debuta hoy Eduardo Farrell, cantante argentino que ha tenido gran éxito en diversos países de América.

EDUARDO FARRELL

Farrell es conocido del público chileno a través de sus interpretaciones, especialmente en el género melódico del cual tiene numerosas grabaciones.

Sus presentaciones radiales han constituído, también, éxitos de significación.

Eduardo Farrell es un artista de gran atracción personal, y que ha logrado dar a sus interpretaciones un fino matiz que agrada a todos los públicos.

Su presentación, como decimos, en el "show artístico" del Waldorf, se realizará a partir de hoy a las horas de costumbre.

ABOGADO
SANCHEZ DEL POZO
Especialmente asuntos y juicios de matrimonio. Posesiones efectivas, particiones.
De 11 a 12.30 y de 17 a 19 horas.
Moneda 1137 — Of. 78
FONO 80813

En segunda semana va la cinta "Stromboli"

El éxito alcanzado por el film "Stromboli" en su primera semana de presentación ha sido motivo determinante para que entre la RKO Radio Pictures y los exhibidores se llegue a un convenio para presentarle una segunda semana en el Teatro Continental.

"Stromboli" es una creación de Ingrid Bergman, que realiza en ella una labor de excepcional calidad artística.

"El gran tenorio" será otro éxito de Bob Hope

Haciendo gala de un perfil que se asemeja a un salto para ski y jactándose de un aire sofisticado que deja a las mujeres exhaustas de risa, Bob Hope es la atracción máxima de "El gran tenorio", comedia de la Paramount que el jueves estrena el cine Rex.

La trama se desarrolla a bordo de un lujoso transatlántico en viaje a Nueva York. Entre situaciones jocosas, no exentas de suspenso, se desarrolla esta divertida historia que sirve para corroborar una vez más las dotes de Bob Hope como actor cómico.

"El gran tenorio", cuando no está ocupado en hacer el amor a Rhonda Flemming, vive de susto en susto.

El Central estrenará hoy "Con las horas contadas"

Hoy se estrenará en la pantalla del Teatro Central la espectacular producción de suspenso, intitulada "Con las horas contadas", que distribuye Artistas Unidos.

Esta cinta llega recomendada por la crítica mundial, después de haber batido records de taquilla en sus estrenos en el extranjero. Hay expectación por ver esta película, que protagonizan Edmond O'Brien —astro que se hizo famoso en la cinta "Los asesinos"— y la bella actriz Pamela Britton.

"Con las horas contadas" presenta el caso de un hombre que es asesinado, pero que tiene ocasión de continuar vivo por algunas horas para seguir la pista de su victimario y vengar su muerte.

"LA ROSA NEGRA" SE EXHIBIRA EN EL T. REX

"La Rosa Negra", inspirada en el relato novelesco del escritor Thomas Costain, ha sido llevada al cine con un extraordinario despliegue de elementos técnicos y humanos.

Este film que por su categoría figura, entre los principales de los últimos tiempos, se estrenará en breve en el cine Rex, y será la única sala donde se exhiba en el presente año.

La bella protagonista de "Manón", Cécil Aubry realiza su segunda actuación en el cine, en el principal papel femenino de "La Rosa Negra". También trabajan Tyrone Power, Orson Welles y otras destacadas luminarias del séptimo arte.

UNIVERSIDAD DE CHILE - INSTITUTO DE EXTENSION MUSICAL

T. MUNICIPAL * HOY A LAS 7

Ultima del Ballet, con

"DON JUAN"

— Y —

"CZARDAS EN LA NOCHE"

Director y coreógrafo: UTHOFF — Director musical: VICTOR TEVAH

Intérpretes principales.— En "Don Juan": Patricio Bunster y Virginia Roncal — En "Czardas en la noche": Lola Botka.

GUIA DEL ESPECTADOR

EL NUMERO ENTRE PARENTESIS CORRESPONDE AL DEL TELEFONO

TEATROS

IMPERIO (32627).— Vermouth y noche: Cía. Leguía-Córdoba en: Harvey.

L'ATELIER (Huérfanos esquina Mac Iver). Vermouth: Week-End de Noel Coward.

DIEZ DE JULIO (31530).—Vermouth y noche: Espectáculos burlesque

DELICIAS (81941).— Vermouth y noche: Debut de la Cía. Humoresque en: Unión de maridos oprimidos.

CINES

ALAMEDA (91254) — Rotativo: La santa del barrio, Los dos rivales y La incitadora.

ALI BAB (80125) — Vermouth y noche: Bodas sangrientas.

ALMAGRO (83425) — Rotativo: Clamor humano y Los amantes de Verona.

A (52443).— Rotativo: Bagdad, El bucanero y A las 9 lección de química.

ANDES (43811).— Vermouth y noche: Hermoso ideal y El bucanero.

APOLO (51746). — Rotativo: Faisario, Amazonas del espacio y Chiquita linda.

AUDITORIUM (84688).—Matinée, vermouth y noche: La mujer del canadiero.

AVENIDA MATTA (51455) — Rotativo: A las 9 lección de química, Rosa de abolengo y La cumparsita.

BALMACEDA (88768). Rotativo: Clamor humano y Los amantes de Verona.

BAQUEDANO (65050) — Matinée, vermouth y noche: Juntos hasta la muerte y Travesuras de una bella.

BANDERA (89111) — Matinée, vermouth y noche: Más allá de las rejas

BLANCO ENCALADA (91787) — Rotativo: Bagdad, La llama en la nieve y Almas en el mar.

CARRERA (86685). — Rotativo: Clamor humano y Los amantes de Verona.

CAPITOL (89581) — Rotativo: Sangre de mi sangre, Salón México y Abbott y Costello contra los fantasmas.

CAUPOLICAN (85912). — Rotativo: Sangre en la nieve, Rasputín y la Zarina y Rose Marie.

CENTRAL (93773) — Matinée, vermouth y noche: Con las horas contadas.

CERVANTES (85569).— Matinée, vermouth y noche: Canta el corazón.

CLUB DE SEÑORAS (23350). — Rotativo: Cuidado con las imitaciones.

COLISEO (89075) — Rotativo: Gran festival de cortos M. G. M., Alma cur Boaucaire y El espadachín.

COLON (90577) — Rotativo: Bagdad, Noche de terror y Hermoso ideal.

CONTINENTAL (60735).— Matinée, vermouth y noche: Stromboli.

CUSINO (9985) — Rotativo: Dentro de mi corazón, Una hora de vida y Sólo hay una madre.

DIECIOCHO (83773).— Rotativo: La princesa de la selva, El mago y El niño de los cabellos verdes.

CHILE (60728). — Rotativo: Hogares sin madre, Colegios para señoritas y La cortina de hierro.

EL GOLF (488 y 257) — Vermouth y noche: Más allá de las rejas.

ESMERALDA (64303) —Rotativo: Bagdad, La rebelde y El bucanero.

FLORIDA (34289).— Matinée, vermouth y noche: Bodas sangrientas

FRANKLIN (90754) — Rotativo: La santa del barrio, La incitadora y Los dos rivales.

HOLLYWOOD (42389) — Rotativo: Bagdad y Al filo de la noche.

IDEAL CINEMA (92188) — Rotativo: Escalera al cielo, Tierra generosa y Tanger.

IMPERIAL (51112) — Rotativo: Río escondido, Amores de fuego y Esta rubia es un demonio.

INDEPENDENCIA (62702) Rotativo: Bagdad, Titán del espacio y La trama peligrosa.

ITALIA (41883) — Rotativo: Bagdad, Titán del espacio y La trama peligrosa.

LO FRANCO (92705).— Rotativo: La novia de todos y La dama y el fantasma.

LUX (87630) — Rotativo: La Reina Cristina y Agregados.

LIRA.— Vermouth y noche: El gran gorila y Los verdes prados.

LO OVALLE (La Cisterna 253) Rotativo: La mundana, La ninfa constante y Guardacostas alerta.

MANUEL RODRIGUEZ (66959) Rotativo: La cumparsita, Almas en el mar y A las 9 lección de química.

MAJESTIC (Av. 4372 (50181) Rotativo: Rosa de abolengo y La princesa de la selva.

MARCONI (90[illegible]) — Vermouth y noche: Clamor humano y Los amantes de Verona.

METRO (83381). —Matinée, vermouth y noche: Cuerpos y almas.

MINERVA (91464) — Rotativo: Cuando lloran los valientes, La rubia Mireya y El arrabal.

MIAMI (85815) — Rotativo: Arrostrando la muerte.

MIRAFLORES (30909) — Rotativo: El mundo de Lassie y Noche tras noche.

MONUMENTAL (91555) — Rotativo: Bagdad, Almas en el mar y La llama en la nieve.

NACIONAL (63568) — Rotativo: El bucanero, Hermoso ideal y Venganza.

NACIONAL DE PUENTE ALTO —Vermouth y noche: Función a beneficio de cine y variedades.

NORMANDIE (87749) Matinée, vermouth y noche: Tía Candelaria y Anna Lucasta.

NOVEDADES (96594) Rotativo: Gozando de la vida, El asesino vive en el 21 y Octubre me condena.

NUEVO (43152) — Rotativo: Camino a sacramento, La rubia Mireya y El arrabal.

ORIENTE (41345).— Vermouth y noche: Stromboli.

O'HIGGINS (86929) — Rotativo: El bucanero, Loco lindo y Titán del espacio.

PLAZA (84714) — Matinée, vespertina, vermouth y noche: Sangre de campeón y Agregados.

PORTUGAL (34816) — Rotativo: Bagdad y Al filo de la noche.

PRINCESA (85205) Rotativo: Alma de bohemio, La incitadora y Mujeres que bailan.

PRINCIPAL (30611).— Rotativo: Noticiarios mundial, Cómicas, Dibujos, Cortos y Seria.

PROVIDENCIA (80073) Rotativo: La incitadora, Un par de gitanos y La calle prohibida.

REAL (65555) Matinée vermouth y noche: La vendedora de fantasías.

REPUBLICA (63034) Rotativo: Bagdad, La llama en la nieve y Titán del espacio.

REPUBLICANA (90613) Rotativo: La santa del barrio, La malquerida y La incitadora.

REX (31143 y 31144).— Matinée vermouth y noche: Conflictos humanos.

RIALTO (La santa del barrio y El gran [illegible]

ROXY (Vigilantes [illegible]

SAN MIGUEL (Rotativo: Bagdad, Venganza.

SANTA LUCIA (Matinée, vermouth y noche: Sombra de la [illegible]

SANTIAGO (Matinée, vermouth y noche: su honor.

SELECTA (La trama peligrosa, La nieve y A las 9 [illegible] mica.

VALENCIA (Habían las [illegible] noche y El [illegible]

VICTORIA (Perfidia de [illegible]

SANTA ROSA (Matinée, vermouth y noche: Dos balas [illegible]

OPERA (Un mal paso y [illegible]

cintas de atracción
cran del Baquedano

untos hasta la muerte", el a de Warner Bros. y que nta desde hoy el Teatro Ba- ano conjuntamente con vesuras de una bella", de la Goldwyn Mayer, es el pro- a doble exclusivo, selecciо- ra esta fecha.

te el hermoso panorama se- y romántico de la ciudad Luna, donde Joel McCrea inia Mayo encuentran un sterno, en "Juntos hasta uerte", sólo existe la pasión le que el héroe de esta da le inspira a la chiqui- abunde a quien recogieron foragidos.

avesuras de una bella", película presenta a Greer on y Walter Pidgeon com- endo honores estelares. Este describe la historia de una y frívola corista que lo- introducirse en la alta so- d, no sin antes de haber do por una serie de increí- aventuras.

El Real exhibe hoy "La vendedora de fantasías"

En la pantalla del cine Real se dará a conocer hoy una producción del sello Argentina Sono Films, titulada "La vendedora de fantasías", basada en un argumento de Alejandro Verbitsky, Emilio Villalba y Daniel Tinayre, que es también director de este film, que tiene como protagonista a Mirtha Legrand.

A "La vendedora de fantasías" le gusta leer novelas y tejer mil aventuras en sus momentos dedicados al descanso. Es así que sueña una extraña aventura que comparte con su novio, que ha tenido que suspender dos veces su casamiento porque asuntos urgentes le impedían contraer nupcias.

Esta farsa está interpretada por un numeroso reparto, en el que aparecen Alberto Bello, Alberto Closas, Homero Cárpena, Diana de Córdoba y otras figuras.

Tito Guizar y Rita Macedo en "La que perdió su honor"

Tito Guizar y Rita Macedo, encabezan el reparto que Clase Films Mundiales, seleccionó para llevar a la pantalla la película "La que perdió su honor", bajo la dirección de Emilio Gómez Muriel.

Estampas arrancadas a la vida real, auténticas, típicamente mexicanas, serán todas y cada una de las escenas que admire el público cuando proyecte hoy el cine Santiago este drama:

"La que perdió su honor" presenta a Tito Guizar, Rita Macedo, Ernesto Alonso, Carlos López Moctezuma, Fanny Schiller, Eduardo Arozamena, Rodolfo Acosta y excelentes artistas, además de presentar, interpretadas por Tito Guizar, las inolvidables canciones de Guty Cárdenas.

Buen programa doble en Teatro Normandie

Un programa doble es el que Columbia Pictures exhibe desde hoy en las tres funciones del Teatro Normandie. Se trata de la dramática película "Ana Lucasta" protagonizada por Paulette Goddard, al frente de una selección de figuras artísticas, en un argumento de intenso contenido emocional. La otra película es "Tía Candela" una gran creación cómica de la celebrada actriz Sara García.

"El espectro de la rosa" en la pantalla del Opera

Esperada con gran interés por el público amante de la danza clásica, el viernes será estrenada en copia nueva por el Teatro Opera, la joya cinematográfica dirigida por Ben Hecht, "El espectro de la rosa", que constituyó un acierto artístico en el plano del más auténtico ballet moderno. Ben Hecht, el notable realizador de este film, eligió al joven Ivan Kirov, para que personificara al célebre Nijinsky en un aspecto de su vida escénica rodeado de las más geniales creaciones dentro de la danza.

"El espectro de la rosa", que tiene un gran reparto y una música especialmente compuesta para el film, es otro de los grandes estrenos del cine Opera con que renovará su cartel el viernes próximo.

Exito de "El Gran Cardenal", de Pemán

Esta apasionante obra teatral del ilustre dramaturgo español José María Pemán, estrenada con gran suceso por el elenco nacional de comedia que enfrenta y dirige el primer actor chileno Américo Vargas, sube hoy a escena en las funciones de tarde y noche en el Municipal.

"El Gran Cardenal" por su trama realista, su hermosa factura y su inspirada concepción, es una comedia que subyuga al espectador desde las primeras escenas.

¡BOMBARDEOS! ¡TEMPORALES! ¡TERREMOTOS!
¡NO IMPORTA! ¡TODO SE OLVIDA EN EL POPULAR Y QUERIDO
BURLESQUE
Que HOY presenta una nueva atracción internacional:
MIRTHA DEY
EXQUISITA BAILARINA INTERNACIONAL
¡¡JOVEN!! ¡¡SIMPATICA!! ¡¡MACANUDA!!
Siguiendo con el éxito de la elegante vedette frívola
RINA GARYULI
Ultimos días de actuación en Chile de la exótica ULKA y LOS PORTESITOS.
Exito triunfal de la revista de HAROLD y PANCERON:
AY, PAPITO... QUE RICO...
Primer actor y director: PEPE HAROLD
T. 10 DE JULIO — HOY — Especial, 19 horas — Noche, 22 horas — Fono 31530.

TEATRO MUNICIPAL
ORGANIZACION ARTISTICA SALVATI PRESENTA
EL GRAN CARDENAL
GRAN EXITO!! Versión libre del ilustre JOSE MARIA PEMAN ESCENOGRAFIA SOBRE BOCETOS DE FRAY PEDRO SUBERCASEAUX Dirección: AMERICO VARGAS—FELIX NAVARRO GRAN EXITO!!
MAÑANA MIERCOLES A LAS 6.45 — UNICA FUNCION
JUEVES VERMOUTH — LOCALIDADES EN VENTA — BOLETERIA FONO 31407.

121.715 PERSONAS ARREBATARON LAS LOCALIDADES PARA LA EXHIBICION DE LA PELICULA QUE HA MERECIDO LOS MAS ALTOS ELOGIOS.
121.715 PERSONAS SE PUSIERON DE ACUERDO EN UNA SOLA EXPRESION: MAGNIFICA...
MILES Y MILES DE PERSONAS NO HAN PODIDO GOZAR AUN DE ESTA MAXIMA EXPRESION DEL ARTE CINEMATOGRAFICO
...Y PARA ELLOS, PARA LOS QUE NO HAN ADMIRADO AUN
"LAS ZAPATILLAS ROJAS"
Y PARA LOS QUE POR SEGUNDA, TERCERA O MAS VECES DESEAN GUSTAR DE SU DELICADEZA, PODRAN VERLA DESDE EL JUEVES EN EL T. CERVANTES

METRO
BANDERA 161 — TELEFONO 61151
SOLO PARA MAYORES DE 18 AÑOS
HOY
2 ULTIMOS DIAS!
CUERPOS Y ALMAS
MATINEE 3.00 P. M.
SELECTA 6.40 P. M.
VERMOUTH 8.40 P. M.
NOCHE 9.30 P. M.
Película Metro-Goldwyn-Mayer
Estrellas GLENN FORD · CHARLES COBURN · GLORIA DE HAVEN · JANET LEIGH
JUEVES
¡LA PELICULA DE LAS mil carcajadas!
LOS HERMANOS MARX GROUCHO CHICO HARPO
en el CIRCO
Marx Bros. at the Circus
COPIA NUEVA
Película Metro-Goldwyn-Mayer
Metro Goldwyn Mayer

Hoy SANTA LUCIA Matinée Tarde y Noche
¡CADA BESO... CADA ABRAZO... ERA UN MOMENTO ROBADO A LAS PAGINAS DEL LIBRO NEGRO!
ROBERTS CUMMINGS
ARLENE DAHL
¡ABIERTO O CERRADO... PUEDE COSTARLE LA VIDA!
¡UNA PAGINA ARRANCADA AL REINO DEL TERROR!
UNA PRODUCCION DE WALTER WANGER EL REALIZADOR DE "JUANA DE ARCO"
Distribuye LEO. FILM.
BAJO LA SOMBRA DE LA GUILLOTINA
(EL LIBRO NEGRO)
(SOLO MAYORES)
¡EXTRA! LA MARAVILLOSA PRODUCCION DE PABLO PETROWITSCH "COBRE"
TOTALMENTE FILMADA EN EL MINERAL DE CHUQUICAMATA

Hoy MATINEE VERMOUTH NOCHE REAL
DIVERTIDA! CHISPEANTE! ORIGINALISIMA!
¡LA COMEDIA QUE TODOS ESPERAN, CON EL ARGUMENTO MAS INESPERADO!
Mirtha Legrand EN La Vendedora de Fantasías.
CON ALBERTO CLOSAS
HOMERO CARPENAS
ALBERTO BELLO.
Señor Espectador: PARA BIEN DE SUS AMISTADES, NO LES CUENTE EL FINAL DE ESTA PELICULA.
PELICULAS ARGENTINAS (CHILE) LTDA.

TEATRO MUNICIPAL
TEMPORADA LIRICA OFICIAL
Bajo el patrocinio de la I. Municipalidad. — Empresa: RENATO SALVATI
SEIS FIGURAS MUNDIALES DEL ARTE LIRICO, BAJO LA DIRECCION DEL MAESTRO DICK MARZOLLO

RAMON VINAY — ELISABETTA BARBATO — GIANNI POGGI — HILDA REGGIANI — BRUNO LANDI

PRESENTACION: 14 DE SEPTIEMBRE

ORQUESTA SINFONICA DE CHILE Y BALLET ESCUELA DE DANZAS (Director UTHOFF) del Instituto de Extensión Musical. — CORO de la Escuela Coral Lírica del Teatro Municipal. BALLET (agregado) Escuela Sulima.

REPERTORIO:
Será elegido entre: OTELLO, LA TRAVIATA, RIGOLETTO, de G. Verdi. — TOSCA, MADAME BUTTERFLY, LA BOHEME, LA FANCIULLA DEL WEST, de G. Puccini.—SANSON Y DALILA, de C. Saint-Saens. — MANON, de J. Massenet. —PAGLIACCI, de Leoncavallo. — SAYEDA, de P. Bisquert.
Conmemoración del centenario de "RIGOLETTO", y del cincuentenario de "TOSCA".

ABONOS:
DOS TURNOS "A" y "B", de cinco funciones cada uno. Entre el periodo del 14 de septiembre (debut), al 8 de octubre (cierre de la temporada).
PRECIOS: (Por cada turno de cinco funciones):

BALCOS	$ 6.400.—
PLATEA ALTA	1.200.—
PLATEA	1.600.—
BALCON	600.—

Se atiende en SAN ANTONIO 149, segundo piso, TELEFONO: 62082, únicamente de 10.30 a 12.30 y de 3.30 a 5.30 P. M.

SANTOS DE HOY
Lorenzo, Urbano y Macario

SANTOS DE MAÑANA
Zacarías y Eleuterio

BOLETIN DEL TIEMPO

MINISTERIO DE DEFENSA NACIONAL

(Redactado a las 20 horas del día 4 de septiembre de 1950)

Lluvias locales con vientos sureanortes moderados se registraron en las zonas sur y austral. El resto del país permaneció con buen tiempo y nubosidad locales.

APRECIACION GENERAL

Fuera de algunas lluvias y chubascos aislados que aún se producirán en las zonas sur y austral, hay probabilidades de buen tiempo con nubosidades parciales para la mayor parte del país.

ARICA A COQUIMBO.— Bueno. Nublados parciales. Vientos del Suroeste.
ACONCAGUA A MAULE.— Bueno. Nublados parciales. Vientos del Suroeste.
INSULANA CENTRAL.— Nuboso.
ÑUBLE A CHILOE.— Chubascos locales. Vientos del Norte y Noroeste. Tendencia a mejorar.
GUAFO A EVANGELISTAS.— Lluvias y chubascos en el norte de la zona. Bueno con nubosidades en la parte sur. Vientos del sur.
PUNTA ARENAS.— Nuboso.

INFORMACIONES DE SANTIAGO

TEMPERATURA DEL AIRE.— (Día 4).— Máxima: 12.8 grados, a las 16 horas.— Mínima: 7.0 grados a las 6.40 horas.
HUMEDAD RELATIVA DEL AIRE.— (Día 4).— Máxima: 90 por ciento a las 8 horas.— Mínima: 64 por ciento a las 14 horas.
SOL.— (Día 5).— Salida: a las 6.37 horas.— Puesta: a las 18.27 horas.
LUNA.— (Día 3).— Salida: a las 2.20 horas.— Puesta: a las 11.46 horas.— Fase: Luna Nueva el día 12.

Oficina Meteorológica de Chile,
Sección Previsión del Tiempo
Fono: 96733.

TURNO DE BOTICAS

(SEMANA DEL 2 AL 9 DE SEPTIEMBRE DE 1950)

FARMACIA	UBICACION	FARMACIA	UBICACION
Burgos . . .	Bandera 592	Estefanía . . .	Av. O'Higgins 2842
Cabrera . . .	Independencia 3120	Vera	San Ignacio 792
Rivadavia . . .	Reina María 458	Gil	San Dionisio 2402
San Vicente .	Independencia 1016	Almas	Portugal 1063
Prieto	Prieto 1806	La Salud . . .	Av. B. O'Higgins 30
Santa María .	Dpto. Santa María N.o 1140 (Renca)	Victoria . . .	Cochrane 1402
Sta. Filomena	Santa Filomena 191	Serrano . . .	Santa Rosa 1884
Araipo	Recoleta 2161	Asturias . . .	Gran Avenida 4384
Hernández . .	El Salto 2027	La Granja . .	Santa Rosa 6347
Miranda . . .	J. J. Pérez 4587	M. Rodríguez .	Gran Avenida 8828
Tavera . . .	O'Higgins 4487	Juana	Av. Condell 1278
Valparaíso . .	Exposición 1488	Sur. El Indio.	Providencia-Tobalaba
Minerva . . .	San Pablo 3103	San José . . .	P. Lucio Cuadra 1119
M. Rodríguez.	San Pablo 1596	Los Orientales	Los Orientales 2280
		Padig	Villagra 25

NOTA.— De acuerdo con el Art. 61 del Reglamento de Farmacias, el turno nocturno es sólo para el despacho de recetas y el expendio de medicamentos de urgencia, y será atendido después de las 21 horas por la rejilla correspondiente.

FARMACIA DE TURNO PERMANENTE HASTA LA UNA DE LA MADRUGADA
Andrade
DELICIAS 2902 FONO 92340

1.—ALHAJAS, JOYAS.

PRENDEDORES, anillos, aros a $ 80 docena. Gran surtido de fantasías. Anillos, pulseras, cadenas, aros, medallas, aros; prendedores, venta de piedras por docenas, pelotas, etcétera. Importación directa de collares perla. Precios especiales a comerciantes. Venta por mayor y menor. Se remiten reembolsos. Grandes descuentos a mayoristas. Casa Gorab. Rosas 1143 Santiago. HA.

ALHAJAS. Toda clase fabricamos. Compraventa, precios especiales. Argollas para novios. Casa Rivera San Pablo 1247. HA.

FRANCISCO PONS, joyería. Relojes Monedas 1189. Compramos joyas, brillantes, oro. Compostura de relojes. Garantía. Seriedad. Rapidez. Atendido por dueño personal. Teléfono 81827. HA.

COMPRAMOS ORO, joyas, brillantes, plata, monedas antiguas, superior cualquiera oferta. Ahumada 68. 8 JL-51

COMPRAMOS: joyas, brillantes, relojes empeño, objetos arte, marfiles, cristales. Pagamos los mejores precios. Superamos ofertas. Ahumada 68, esquina Nueva York. 30 S.

NOVIOS: argollas oro 14 y 18 quilates, macizas, grabadas, desde $ 800 par. San Diego 780. Relojería Sportman. 2 O.

¡NOVIOS! para argollas. Fábrica Sortin. Nueva York N.o 66. 2 O.

COMPRO oro y plata, pago buenos precios. Alameda 846. 2 O.

2.—ARBOLES. PLANTAS.

CRIADERO "MAIPO" ofrece olivos, cítricos, paltos, etc., lo mejor de la zona. Aurelio Barrientos. Buin-Maipo. 12-Mzo-51.

NOGALES muy viejos en trozos, compramos, pagando buenos precios. Pedir datos: Santo Domingo 1261, teléfono 86865. 8-A.-51

PLANTAS de durazmos, injertadas de 1 año, de las mejores variedades a $ 10.— y $ 12.— las de primera. Criadero de árboles Las Bejas 204, final Alameda. 8 S.

3.—ARMAS, CAZA, PESCA.

POLVORA DUPONT, fulminantes Escopetas, Rifles Balas, Peters. Armería "San Diego". San Diego 89. 14-Jn.-51

ARMERIA ALEMANA: armas, reparaciones, niquelados, pavonados. Compras, ventas. Santa Rosa 740. Teléfono 36036. 8-E.-51

COMPRA ARMAS usadas. San Diego 89. 26-E.-51

ARMERIA "SAN DIEGO": Revólvers, Pistolas, Rifles Escopetas, tiros, pólvoras fulminantes balas. Atiende órdenes provincias. San Diego 89. Taller reparaciones. 26-E.-51

4.—ARTICULOS PARA CABALLEROS.

CASIMIRES Oveja Tumé. Enorme surtido, a precios antiguos. Depósito Santo Domingo 1074. ¡Donde saluda la Oveja! HA.

CAMISERIA "Osborn". Bata de levantarse, pura lana "pelo camello", varios colores. $ 975.— Moneda 1055 frente a la Iglesia. HA

CONSUMA la Supercaluga Nacional. Industria casera. Cómprela a su propio distribuidor, Carlos Arevena. NO.

Agencia de "LA NACION"
ROBERTO CARRASCO O.
Maule N.o 1006

4.—ARTICULOS PARA CABALLEROS.—

LA AFRICANA, confecciones finas: Caballeros, jóvenes, niños. Esmeralda 974. Santiago. 21 Jn.-51

CREDITOS, Confecciones para caballeros. Esmeralda 885, entrepiso. 9 a 12. 21-Jn.-51

5.—ARTICULOS PARA DAMAS.

CALZADOS "Louis" Calzado fino, hecho a mano, sobre medida, para damas y caballeros. Modelos originales. Trabajo prolijo y garantido. Reparaciones en calzado fino. Portugal 64. P.

CONSUMA la Supercaluga Nacional. Industria Casera. Cómprela a su propio distribuidor: Carlos Arevena. NO

CASIMIRES Oveja Tumé. Enorme surtido, a precios antiguos. Depósito Santo Domingo 1074. ¡Donde saluda la Oveja! HA

¿CUERPOS difíciles? Especialista, fajas. Modeladores, sostenemos. Ropa interior, recibe medidas y composturas en 48 horas. Maggie. Catedral 1289 esquina Teatinos. 2 O.

6.—ARTICULOS PARA NIÑOS.

SOMBREROS Resputados blancos y en colores, para playa y campo. Cabello Hnos. 8-S-50

CASIMIRES Oveja Tumé. Enorme surtido, a precios antiguos. Depósito Santo Domingo 1074. ¡Donde saluda la Oveja! HA.

MUEBLES PARA Niños. Ahorre 100 ojo, comprando en Fábrica "Dumbo". Marquesitas baranda Duco, lavables 390 pesos. Extenso surtido. Ventas por mayor y menor. Martín 171. Teléfono: 31124. 21-Jl.-51

CONSUMA la Supercaluga Nacional. Industria Casera. Cómprela a su propio distribuidor: Carlos Arevena. NO

7.—ARTICULOS PARA EL HOGAR.

LIQUIDAMOS: sábanas, fundas. Felpudos. Toallas, juegos bordados. Escoceses. Moneda 1917. 8-En.-51

MUEBLES alta calidad. Enorme surtido Muebles para niños. Amplios créditos. Muebleria "Confort" Santo Domingo 865. Sucursal Recoleta 2132. HA.

MUEBLES alta calidad. Enorme surtido Muebles para niños. Amplios créditos. Muebleria "Confort". Santo Domingo 865. Sucursal Recoleta 2132. HA.

MUEBLES alta calidad. Enorme surtido Muebles para niños. Amplios créditos. Muebleria "Confort" Santo Domingo 865. Sucursal Recoleta 2132. HA.

CONSUMA la supercaluga Nacional Industria Casera. Cómprela a su propio distribuidor Carlos Arevena. NO

MUEBLES alta calidad. Enorme surtido Muebles para niños. Amplios créditos. Muebleria "Confort" Santo Domingo 865. Sucursal Recoleta 2132. HA.

CASIMIRES Oveja Tumé. Enorme surtido, a precios antiguos. Depósito Santo Domingo 1074. ¡Donde saluda la Oveja! HA

TARZAN — (2779) — Como sombra — Por Edgar Rice Burroughs

RAMONA — Por Lino Palacio

7.—ARTICULOS PARA EL HOGAR.

MUEBLES alta calidad. Enorme surtido Muebles para niños. Amplios créditos. Muebleria "Confort" Santo Domingo 865 Sucursal Recoleta 2132 HA

MUEBLES alta calidad. Enorme surtido Muebles para niños. Amplios créditos. Muebleria "Confort" Santo Domingo 865. Sucursal Recoleta 2132 HA

CASIMIRES Oveja Tumé. Enorme surtido, a precios antiguos. Depósito Santo Domingo 1074. ¡Donde saluda la Oveja! HA

MUEBLES alta calidad. Enorme surtido Muebles para niños. Amplios créditos. Muebleria "Confort" Santo Domingo 865. Sucursal Recoleta 2132. HA

MUEBLES alta calidad. Enorme surtido Muebles para niños. Amplios créditos. Muebleria "Confort" Santo Domingo 865 Sucursal Recoleta 2132. HA.

QUINAS DE RIBIR.

...rentado máquina escri... calcular Teléfono ... P.

...CASION, máquina es... calculadora. La ... P

máquina. La Bolsa 71 ... P.

MAQUINA. Retiro tra... ...neios. Fono 80250. 12-E-51

máquinas escribir, su... calculadoras. Bandera ...no 85479. 21-Jn-51.

SICA.—

...RMONIA" de pianos. ... interior, frente Basí... pianos de cola y ver... mejores marcas ele... etc. Garantía. Amplios ... Merced 875. H|A

...BO, arriendo por días ... sociales maiones, san... 1225 Teléfono 61754. H|A.

...BO, vende, compra, cam... composturas. Rosas H.A.

...NTE europeo de pianos, ...vas Herm, ahora Mer... interior frente Basílica, ...mpostura, transformacio... ...ones, etc., con garan... ...idades. Materiales ale... ...norteamericanos. Mer... H|A.

...BO, fundada Antofagas... ...an variedad pianos in... ...jos ultramodernos, pa... ...mentos de importación ...facilidades. Rosas 1225. H|A

...OS DE remates! ...ies y 1|4 Coias, de ...ores marcas alema... ...quido barato. Com... ...ta. Permuta. Tasa... ¡Facilidades! Espe... ...d: Embalaje de pia... Chile y ultramar. ...nia 1366. Fono 65413. 9 S.

DAS CONFECCIONES.

...RES oveja Tomé. ...e surtido a precios ...s. Depósito Santo ...go 1074, ¡Donde sa... ...oveja! H|A.

...s "Mabel". Hechu... ...rreglos. Lencería. ...Riego 1736. Depto 9. 26 Sep.

Transformaciones, cur... ...nos Trabajo garantido. ...odicos. Merced 301 6 S.

...conos, importados y para bordar y coser a ...n varios colores. Ade... para tejer y bordar a ...queteria en general. Ca... San Antonio 32. H|A.

EBLES Y MENAJES

PRIMUS de fabricación ...sus repuestos legítimos, ...ente en Armería 'San ...ías Primus. San Diego ...ntiundu... 14-Jn-51

METALICOS, somieres ...iana Colchones algo... ...ones Colchas. Cubreca... ...recamas. Enorme surtido ...Santo Domingo 865. ...Recoleta 2158. H.A.

METALICOS, somieres. ...iana Colchones algo... ...ones Colchas. Cubreca... ...recamas. Enorme surtido ...Santo Domingo 865. ...Recoleta 2158. H.A.

METALICOS, somieres. ...iana Colchones algodón. ...Frazadas Colchas Cubrecamas. So... ...brecamas. Enorme surtido. Crédi... ...tos Santo Domingo 865. Sucursal: ...Recoleta 2158 H|A.

METALICOS, somieres. ...iana Colchones algodón. ...Frazadas Colchas Cubrecamas. So... ...brecamas. Enorme surtido. Crédi... ...tos Santo Domingo 865. Sucursal: ...Recoleta 2158. H|A.

...A "La Victoria". muebles ...ieres, radios lámparas. ...idades precios con... San Diego 1221. H A

...EINA Ana con cojines; ...rico gonelino $ 4.300; ...amoblado de comedor, ...ina licorera bar; regia ...sillas tapizadas en felpa ...$ 6.000. Nataniel 657 H|A.

METALICOS, somieres. ...iana Colchones algodón. ...Colchas Cubrecamas. So... ...brecamas. Enorme surtido. Crédi... ...tos Santo Domingo 865. Sucursal: ...Recoleta 2158. H.A.

METALICOS. Somieres. ...iana Colchones algodón. ...Colchas Cubrecamas. So... ...brecamas. Enorme surtido. Crédi... ...tos Santo Domingo 865. Sucursal: ...Recoleta 2158. H|A.

...TRE de bronce, regalo ...Nataniel 657. H|A.

...CIONAL: muebles ...e 8 piezas, $ 3.300, ...rio, $ 3.700; livings ...Muebles norman... ...Créditos! Precios sin ...encia. ¡Visítenos! ...ría "La Reina" San ...$ 650. H|A.

...para radios con toca... ...pados, se hacen a su ...Joyabeche 603. (Entre ...de Abril). 16 S.

...ON vende toda clase ...recios botados, verdade... Nataniel 657. H.A.

TADURAS EDIATAS ...és Extracciones

...ntras artificiales con c... ...dar CORONAS, PUN... ...dientes variados c... ...cios. Los últimos pro... ...sméticos dental RA... ...N DA EJECUCION

...CO DENTAL ...DWARDS" ...Agustín Edwards 29. ...111, entrada por Ahu... 312 FONO 67378

30.—MUEBLES Y MENAJES.

CATRES METALICOS, somieres. Colchones lana. Colchones algodón. Frazadas Colchas Cubrecamas. Sobrecamas. Enorme surtido. Créditos Santo Domingo 865. Sucursal: Recoleta 2158. H|A.

CATRES METALICOS. Somieres. Colchones lana. Colchones algodón. Frazadas. Colchas Cubrecamas. Sobrecamas. Enorme surtido. Créditos. Santo Domingo 865. Sucursal: Recoleta 2158. H|A

CATRES METALICOS, somieres. Colchones lana. Colchones algodón, Frazadas. Colchas. Cubrecamas. Sobrecamas. Enorme surtido. Créditos Santo Domingo 865 Sucursal: Recoleta 2158. H|A.

CATRES METALICOS,. somieres. Colchones lana. Colchones algodón. Frazadas. Colchas. Cubrecamas. Sobrecamas. Enorme surtido. Créditos Santo Domingo 865. Sucursal: Recoleta 2158 H|A.

LIVING PRECIOSO tapiz. Flamante $ 3.300. Nataniel 657. H|A.

CATRES METALICOS, somieres. colchones lana. Colchones algodón. Frazadas colchas. cubrecamas, sobrecamas. Enorme surtido. Créditos. Santo Domingo 865. Sucursal: Recoleta 2158. H|A.

FABRICA de colchones y somieres "LA POPULAR" Colchones lana y algodón. Somieres reforzados y sobre medida. Marquesitas para niños. Sobrecamas. Frazadas Catres. Lanas para colchones. Muebles sueltos. San Diego 841-843. Frente Teatro Caupolicán. Fono 65342 H|A.

CATRES METALICOS. Somieres. Colchones lana. Colchones algodón. Frazadas Colchas Cubrecamas Sobrecamas. Enorme surtido. Créditos Santo Domingo 865 Sucursal: Recoleta 2158 H|A

CATRES METALICOS Somieres Colchones lana Colchones algodón Frazadas. Colchas. Cubrecamas Sobrecamas. Enorme surtido. Créditos Santo Domingo 865 Sucursal: Recoleta 2158 H|A

CATRES METALICOS, somieres. Colchones lana Colchones algodón. Frazadas. Colchas. Cubrecamas. Sobrecamas. Enorme surtido. Créditos. Santo Domingo 865. Sucursal: Recoleta 2158. H|A.

ROPEROS dos cuerpos $ 1.200; roperos tres cuerpos desarmables. $ 5.700, Nataniel 657. H|A.

CATRES METALICOS, somieres. Colchones lana Colchones algodón. Frazadas Colchas. Cubrecamas. Sobrecamas. Enorme surtido. Créditos Santo Domingo 865. Sucursal: Recoleta 2158. H|A.

¡SEÑORA! compre catres. Pero que sean de bronce legítimo. Economizará 2.000 pesos; directamente en la fábrica "El Imán", de Alberto Contreras. San Pablo 2141. Fono 85129 H|A.

ANTES DE comprar sus muebles visite "La Principal" Surtido completo en dormitorios, livings, comedores. Piezas sueltas, catres bronce, somieres colchones Precios siempre sumamente bajos. Amplias facilidades. San Diego 1497 H|A.

CATRES METALICOS. Somieres. Colchones lana. Colchones algodón. Frazadas Colchas Cubrecamas. Sobrecamas. Enorme surtido. Créditos Santo Domingo 865. Sucursal: Recoleta 2158. H|A.

CATRES METALICOS. Somieres. Colchones lana. Colchones algodón. Frazadas Colchas Cubrecamas. Sobrecamas. Enorme surtido. Créditos Santo Domingo 865. Sucursal: Recoleta 2158 H|A.

CATRES METALICOS. Somieres. Colchones lana. Colchones algodón. Frazadas Colchas Cubrecamas. Sobrecamas. Enorme surtido. Créditos Santo Domingo 865. Sucursal: Recoleta 2158. H|A.

CATRES METALICOS. Somieres. Colchones lana Colchones algodón. Frazadas Colchas Cubrecamas Sobrecamas. Enorme surtido. Créditos Santo Domingo 865. Sucursal: Recoleta 2158 H|A.

MAGNIFICO comedor estilo Normando totalmente hecho en lingue macizo de 1 1|2 pulgada, aparador artísticamente tallado, regia mesa extensible con cubierta de 1 1|2 pulgada, seis sillas tapizadas en raso. $ 9.800. Mitad de su valor real Nataniel 657 H|A.

CATRES METALICOS. Somieres. Colchones lana. Colchones algodón. Frazadas Colchas Cubrecamas. Sobrecamas. Enorme surtido. Créditos Santo Domingo 865. Sucursal: Recoleta 2158. H|A.

DORMITORIO ropero cómoda, emperatriz, dos cubiertas cristal marmol, colchón regalo Nataniel 657 H|A

METALICOS, somieres ...iana. Colchones algo... ...dras. Colchas. Cubreca... ...recamas. Enorme surtido ...Santo Domingo 865. ...Recoleta 2158. H.A.

METALICOS, somieres. ...iana Colchones algodón. ...Colchas Cubrecamas. So... ...brecamas. Enorme surtido. Crédi... ...tos Santo Domingo 865. Sucursal: ...Recoleta 2158. H|A.

METALICOS, somieres. ...iana Colchones algodón. ...Colchas Cubrecamas. So... ...brecamas. Enorme surtido. Crédi... ...tos Santo Domingo 865. Sucursal: ...Recoleta 2158. H|A.

DORMITORIO normando todo en lingue macizo, once piezas $ 16.500 Verdadera oportunidad. Nataniel 657. H|A.

¡¡¡OCASION!!! Vendo amoblados, dormitorios, comedor, hall, muebles sueltos, Delicias 2436. 2 O.

33.—NEGOCIOS VENDEN.

VENDO industria única en el país 20.000 clientes $ 180.000. Mapocho 2031 12 S

34.—NOTIFICACIONES. Y CITACIONES.

JUNTA General Ordinaria y Extraordinaria de Accionistas. Compañía Explotadora Carbonífera de Parga. Citaciones. Citase a Junta General Ordinaria Accionistas para septiembre 8|1950, a 17 horas, nuestra oficina, Ahumada 236. Oficina 320, objeto aprobar Memoria y Balance, último ejercicio y elegir Directores e Inspectores de Cuentas. Citase igualmente a Junta General Extraordinaria Accionistas, para septiembre 8-1950, 18 horas, para tratar y resolver las siguientes materias: 1.o Aumento del Capital Social para explotar sus campos, y en tal caso reformar los artículos 4.o de los Estatutos y demás que diga relación. 2.o Resolver la venta de sus bienes y derechos acordando la liquidación y disolución anticipada de la Cía., nombrar la Comisión Liquidadora con todas las facultades que establecen los Estatutos y fijar su remuneración, todo de acuerdo con los artículos N.os 55, 56, 57, 58 y 62, y demás artículos que se estime necesario. El Registro de Accionistas queda cerrado desde el 31 agosto hasta 8 de septiembre inclusive.— El Directorio. 7 S.

CON FECHA 19 de agosto próximo pasado, el Sindicato Profesional de Matarifes y R. S. de Conchali, con la asistencia del Inspector del Trabajo, señor Ricardo Oñate Urrutia, efectuó una elección complementaria para elegir un director que faltaba para completar la Directiva, saliendo elegido el señor René Avilés Avilés. La Mesa Directiva quedó formada de la siguiente manera: Presidente, Manuel Oyarzún Guajardo; Secretario, señor Pablo Garrido Caroca; Tesorero, René Avilés Avilés; Directores, señores Abelardo Cossio Cossio y Carlos Donoso López. Se hace la presente publicación para los efectos de lo dispuesto en el Art. 276, del Código del Trabajo. 5 S.

DICK TRACY

36.—OCUPACIONES BUSCADAS.

OFRECESE Maestro de cocina, para Residencial o casa particular con excelentes informes, sabe bien su oficio. Riquelme N.o 752. M. González. S|C

37.—OCUPACIONES OFRECIDAS.

OCUPACION inmediatamente aceptándola. Gálvez 1165. 30 S.

FABRICA de Calzado, necesita 2 buenos edificadores de tacos de suela. Avenida San Joaquín 590-B. 5 S.

37.a.—PELUQUERIAS

PELUQUERIA Jiménez, para caballeros y niños. Establecimiento prestigiado desde hace 30 años, anuncia ahora su nuevo local: Nueva York 53, (entrepiso). Pida hora al teléfono 87797. P.

38.—PERFUMERIAS.

PERFUMERIA Avatte, Peluca, trenzas rizos y todo trabajo en cabellos. Fabricación propia. San Antonio 422, Fono 37785. 16-Myo.-51

40.—PRESTAMOS, DINERO, INVERSIONES.

SOCIO capitalista activo, con $ 600.000, tres industrias funcionando en el Sur, sólo hasta el viernes, datos a verdaderos interesados. Avenida Condell 135, Depto. E, por escrito. 6 S.

43.—PROPIEDADES VENDEN

$ 850.000.— VENDO ocasión buen local, apto para cualquiera industria, con casa habitación. Tiene 730 mts.2, fuerza, galpón, agua, luz, gas, alcantarillado. Esta central. Mitad al contado, saldo facilidades. Tratar con su dueño Arcadia 1458. Comuna San Miguel. Primera cuadra de Llano Subercaseaux. 18 S.

$ 300.000. CARTAGENA. Vendo o permuto. Casa 4 dormitorios, living, comedor, baño, cocina, subterráneo, situada en esquina Antofagasta con Casanova, sector plaza, luz, agua, alcantarillado, construcción cal y ladrillo. Tratar: Bandera 517. Teléfonos: 85479 y 47288. 22 S.

TERRENOS en San Bernardo, gran oportunidad. Frente Escuela Infantería. Lotes desde 340 M2., pie $ 3.000, saldo 50 mensualidades. Alameda 1315, 2.o piso. Oficinas 26-27. Teléfono 87898. En San Bernardo, Arturo Prat 499. Teléfono 149. 19 S.

43.—PROPIEDADES VENDEN.

$ 105.000.— VENDO sitio 300 m2. Población Atacama, dos cuadras Gran Avenida. Totalmente cerrado. Agustinas 1111, Oficina 315. 12 S.

$ 260.000. UNICAMENTE contado, casa esquina. Conferencia 1501. Con amplio local, entrega inmediata. Carros, seis micros distintos la puerta. Dueño diariamente. 2 O.

$ 270.00. CASA seis habitaciones, cocina, baño, patio. Conferencia 1509, entrega inmediata, carros, seis micros distintos puerta. Dueño diariamente. 2 O.

45.—RADIOS.

RADIOS todas marcas, tocadiscos. Amplios créditos Reparaciones garantidas. Servicio domicilio Casa Aravena. Esmeralda 829. Fono: 89634. H|A.

MUEBLES para radios con tocadisco, enchapados, se hacen a su gusto, en Jotabeche 603. (Entre Arica y 5 de Abril). 16 S.

RADIO RCA. y discos Victor Francisco Figueras y Cía., Santa Isabel 0301-A. Entre Avenida Seminario-Condell. Fono 41420. Facilidades. Se arregla toda clase radios. 2 O.

45.—RADIOS.

VENDO RADIO en $ 2.500, tamaño grande. Verla, en la mañana, en Avda. Inglaterra 1251. 8 S.

RADIO REPARACIONES domicilio. Esmeralda 879 Fono 86258. 12-E—51

47.—RESIDENCIALES, PENSIONES.

CONSUMA la supercerveza Nacional, industria Casera Compresa a su propio distribuidor Carlos Aravena. N|O

RESTAURANTE CHIQUITO, cocina francesa Platos exquisitos Exposición 10. (Estación Central). Teléfono 93126. H|A.

RESIDENCIAL. Ejército 129. Ofrece piezas limpias, pasajeros, días, meses, buena comida, precios módicos, seriedad, casa bajos. 21 S.

VIANDAS domicilio almuerzo-comida $ 26.— diarios, también pensión mesa. Chiloé 1806. 11 S.

RESIDENCIAL Goldmann, Morandé 510, Piso 2.o. Departamento A, dispone dos habitaciones confortables, baño exclusivo, agua caliente, dos, tres personas, comida de primera. Pensionistas de mesa. 18 S.

47 a.—RESTAURANTES.

CLUB PERUANO recibe órdenes para banquetes. Todos los jueves Anticuchos, almuerzo a la criolla $ 35 Guisos peruanos, diariamente. Compañía 1561 Fono 85573. P.

¿QUIERE USTED comer muy bien? Pase donde Alfredo Club Radical Décima Comuna Chiloé 1950 — ¡¡Atención esmeralda!!! H|A

RESTAURANTE CHIQUITO, cocina francesa Platos exquisitos Exposición 10. (Estación Central) Teléfono 93126 H|A

¿DESEA USTED, comer bien y barato, en pleno centro? Acuda al Restaurant "Betty Lunch" Huérfanos 1387 y Teatinos 321. P.

48.—RELOJERIAS.

¡¡¡RELOJES!!! composturas baratas garantidas. Negocio muy serio. Arreglamos bien joyas y prendedores. Se hilan collares 351 —San Diego— 351 Mencionando este aviso precios especiales H|A

H. NACHMANN, relojero-técnico. Huérfanos 757 4.o piso oficina 406 Componemos relojes toda clase Absoluta seriedad trabajos garantidos Precios módicos Huérfanos 757 Fono N.o 36464 H A

¡SEÑOR! ¡SEÑORITA! que no le asesinen su reloj, entregándolo a relojeros incapaces Si se le descompone su reloj, llévelo a un taller de relojería donde le garanticen y respondan. ¡Su reloj vale mucho señor! Todo esto lo encontrará en pleno centro donde tenemos técnicos relojeros y joyeros. También hacemos trabajos en 24 horas. Su casa de confianza, visítela hoy mismo: Relojería Invar Pasaje Matte 44 Artículos para regalos. Compramos relojes malos. Anote la dirección: Pasaje Matte 44. Relojería Invar. H|A.

ALBERTO Bautista y Cía. Ltda., Fábrica de joyas finas y Relojería, avisa a su distinguida clientela, que se ha trasladado a Huérfanos 619 P.

RELOJES suizos, últimos modelos Despertadores norteamericanos y suizos Pida sin compromiso la visita de nuestro vendedor al fono 33660 Facilidades de pago Avenida José M de la Barra 465 Oficina 22 7 S

48.a—SANITARIOS.

SALA BAÑO completa $ 8.800 Silenciosos $ 1.500; bidés $ 700; Lavatorio pedestal $ 1.200 Pisos revestir completa $ 3.750. Gran surtido lavapiatos, artefactos sueltos, cocinas, estufas, espejos botiquines sanitarios en general: precios rebajadísimos Facilidades tramitaciones por Cajas San Pablo 1374. 21-Jn-51

49.—SASTRERIAS.

SASTRERIA Juan José Jara Hechuras. $ 1.200; viradas $ 560 Recibe composturas transformaciones en traje sastre en traje hueso, en traje para jóvenes Puente 638 Teléfono 87558 (altos casa Costoya). 24-F-51

CONTINUA la salvadora liquidación anual de la Casa Salazar, en casimires, sastrería y confecciones para hombres y niños, a mitad de su valor. Alameda Bernardo O'Higgins 2783, esquina Libertad. 2S

SASTRERIA Mora. La primera sastrería de Niños. Especialidad en trajes-sastre Trabajos únicamente en fino. Irarrázaval esquina Condell Teléfono 48356. H|A

SASTRERIA Pascual Grandes facilidades de pago Entrega inmediata San Diego 928. Ternos confecciones, hechuras finas H|A

"SASTRERIA Osorio", recibe hechuras finas desde $ 1.000: ternos medida desde $ 1.700 Avenida Matucana 819. H|A

SASTRERIA "Las dos Naciones" Dieciuñán 36 Ternos abrigos de medida y confección. Diez meses plazo. H|A

SASTRERIA Vásquez Bandera 564 (altos) Teléfono N.o 816877 Casimires finos. Hechuras H A

NARDUCCI Hnos. Sastres. Alonso Ovalle 1062 Hechuras de primera Confecciones finas Casimires ingleses. Teléfono 67636. H|A.

SASTRERIA "La Elegancia" ofrece ternos hechos y de medida con las más ventajosas facilidades de pago. San Pablo 2585 H.A.

CASIMIRES Oveja Tome. Nuevo depósito Santo Domingo 1074 Gran surtido. Precios antiguos Especialidad azul-marino y negro H|A

NESTOR SANTILLAN P ex cortador de la sastrería "Palanella". Recibo hechuras de primera, solo a $ 1.500 Ternos vendidos a 8 meses plazo. Puente 585, 2.o piso. Oficina 3 Fono 68342 P.

¿QUIERE PERFECCION en su traje? Diríjase a sastrería El Viaje Unica antigua y acreditada casa especialista en viraduras perfectas, zurcidos inimitables Transformaciones, trajes sastre de señoras Técnicas hechuras para los gustos más exigentes. San Diego 218 Fono 81232. 16-F-51

SASTRERIA Weldress Hechuras virados, zurcidos composturas trasformaciones ternos en trajes sastre y hueso, independencia Joa H|A

POR TERMINACION negocio, liquidamos; trajes todo estilo Se reciben hechuras, medias confecciones, en 48 horas por doscientos pesos, facilidades pago. Corte toda clase moldes sobre medida, 21 de Mayo 592. Dpto. 411. Fono 62386. 9 S.

GUENDELMAN, sastre. Hechuras finas. Créditos. San Diego 852 Edificio Teatro Caupolicán. 2 O.

CASIMIRES nacionales desde 195 pesos metro, importados desde $ 315 Depósito directo a fábrica. Casa Salazar, Alameda Bernardo O'Higgins 2783 esquina Libertad. 2 O

ULTIMOS días de la salvadora liquidación anual de la Casa Salazar, en casimires, sastrería y confecciones para hombres y niños, a mitad de su valor. Alameda Bernardo O'Higgins 2783, esquina Libertad. 16 S

DESDE $ 850 trajes sobre medida desde $ 700, trajes confeccionados Sastrería Salazar. Alameda Bernardo O'Higgins N.o 2783 esquina Libertad. 2 O.

SASTRERIA "Salazar", caballeros, niños, extenso surtido. Corte elegante. Precios incompetibles. Alameda Bernardo O'Higgins 2783 esquina Libertad. 2 O.

51.—TALLERES

CLINICA DEL anafe, compostura de toda clase de anafes Repuestos en todas marcas Trabajos garantidos Compro y vendo Seriedad Puntualidad. San Diego 1474 (entre Victoria y Pedro Lagos). H|A.

CASA "ELITTE" San Diego 23 Fono 67218 Planchas de bronce y esmalte Timbres de goma. Llaves al minuto Arreglos de anafes, sopletes, lámparas parafina y bencina Venta de quemadores nacionales, garantidos por dos años. H A.

52 a.—VIAJES, TURISMO. VERANEO.

"GRAN HOTEL" Casablanca. Fono 25. Especial para turistas veraneantes pasajeros. Servicio a la carta Cancha tenis y ping pong. 30-N-50

CASIMIRES oveja Tomé. Enorme surtido, a precios antiguos. Depósito Santo Domingo 1074. ¡Donde saluda la oveja! H|A.

DURANTE todo el año puede Ud. disfrutar del saludable clima de este hermoso balneario y aprovechar las condiciones climatéricas extraordinariamente favorables, reconocidas en todo el continente para aliviarse de las afecciones del corazón y nervios. Baño en casi todos los departamentos. Calefacción central Hotel "Alhambra". Teléfono 48. Casilla 34. Llolleo. P.

53.—JUDICIALES.

REMATE ORDENADO POR EL PRIMER Juzgado de Menor Cuantía, juicio "Prontaura con Teukane" rematará miércoles 6 de septiembre, a las 3.30 P. M., en Catedral 1292: máquina escribir Royal.— Guillermo Santa Cruz. Martillero. 6 S.

REMATE ORDENADO POR EL TERCER Juzgado de Menor Cuantía, juicio "Chadwic con Madariaga", rematará miércoles 6 de septiembre, a las 3.30 P. M., en Catedral 1292: 3 cocinas a leña, incompletas.— Guillermo Santa Cruz B., Martillero. 6 S.

QUIEBRA JOAQUIN IRIARTE AGUERREBERE. — Por resolución de 8 de agosto de 1950, del Quinto Juzgado Civil de Mayor Cuantía de Santiago, fué declarado en quiebra el comerciante don Joaquín Iriarte Aguerrebere, domiciliado en calle Olmos 101 de la comuna de Renca.— Las personas que tengan bienes o papeles pertenecientes al fallido deben entregarlos dentro de tercero día, al Síndico de Santiago, bajo pena de ser tenidos por encubridores o cómplices de la quiebra. Advierte al público que no debe hacer pagos ni entregas de mercaderías al fallido, so pena de nulidad de los mismos. Los acreedores residentes en Chile, deben verificar sus créditos y preferencias dentro de treinta días, bajo apercibimiento legal. Las notificaciones por avisos se harán en "La Nación".— El Secretario. 5-S.

REMATE.— ANTE QUINTO JUZGADO Civil Mayor Cuantía ésta, rematarase el 13 del presente, a las 15 horas propiedad de calle Vasco de Gama 1305, comuna Las Condes. Mínimum: $ 300.000. Bases y antecedentes: Juicio "Hernández con Rodríguez".— El secretario. 5 S.

QUIEBRA SOCIEDAD ENRIQUE Tanhnus y Hnos.— Por resolución de 24 de agosto de 1950, del Quinto Juzgado Civil de Mayor Cuantía de Santiago, fué declarada en quiebra la Sociedad Enrique Tanhnus y Hnos. comerciantes, con domicilio en Rosas 925.— Las personas que tengan bienes o papeles pertenecientes al fallido deben entregarlos dentro de tercero día, al Síndico de Santiago, bajo pena de ser tenidos por encubridores o cómplices de la quiebra. Advierte al público que no debe hacer pagos ni entregas de mercaderías al fallido, so pena de nulidad de los mismos. Los acreedores residentes en Chile, deben verificar sus créditos y preferencias dentro de treinta días, bajo apercibimiento legal. Las notificaciones por avisos se harán en "La Nación".— El Secretario. 5 S.

NOTIFICACION. — AUTOS PRIMER Juzgado Civil "Arias con Lecaros", nulidad matrimonio, presentóse Carlos Enrique Arias, empleado, Manuel Rodríguez 184, exponiendo principal que: 1.o agosto 1937, contrajo matrimonio ante Oficial Civil de Salamanca (Illapel); con María Teresa Lecaros Quintanilla; que dicho matrimonio es nulo por celebrarse ante funcionario incompetente; que época matrimonio no tenían contrayentes domicilio ni residencia de tres meses dentro esa circunscripción, demandante vivía en Santiago, Quirihue 218 y demandada en Tunca, San Vicente Tagua Tagua; que acuerdo prescrito artículos 1, 2, y 31 Ley Matrimonio Civil y 254, C. P. Civil, solicita nulidad de su matrimonio, ordenándose cancelar respectiva partida. Primer otrosí, oficios; 2.o, notificación avisos y fijación domicilio radio urbano, bajo apercibimiento. 3.o documentos con citación; 4.o patrocinio y poder. Juzgado provevo.— Santiago 1.o diciembre 1949.— A lo principal por interpuesta la demanda, traslado; al primer y tercer otrosí, como se pide; al 2.o se proveerá oportunamente, y al cuarto, téngase presente. Papel de $ 6.— N.o 117249. — 1. Bórquez.— C. Acuña.— Mérito diligencias posteriores ordénese notificar por cinco avisos en "El Mercurio" y "La Nación", sin perjuicio ordenado por ley "Diario Oficial" — Por tanto notifico anterior demanda nulidad de matrimonio a María Teresa Lecaros Quintanilla.— Secretario. 5 S.

REMATE ORDENADO POR EL TERCER Juzgado de Menor Cuantía juicio "Petersen con Rivera" rematará miércoles 6 de septiembre, a las 3.30 P. M. en Catedral 1292: lámpara cristal 3 luces, lámpara colgar y velador.— Guillermo Santa Cruz Martillero. 6 S.

QUIEBRA NICOLAS CASSIS, ISAAC.— Tercer Juzgado (Civil.— Nómina de los créditos y preferencias reconocidos que se presenta al juicio, en conformidad a lo establecido en el art. 113 de la ley 4.558. Créditos Valistas Reconocidos: Jaime Pasovich, $ 6.044; Jorge Moller B., 8.022.30; Juan Mazcrur 10.212; Soc. Oneto y Cía. Ltda., 6.080; Ignacio Gurruchaga G., 16.161; Julián Pérez Pérez 2.016, intereses y costas; Soc. Mohmoud, Essedin y Cía., 6.253; Marko V. Kleiner 4.841.10; Leon Kesinkopf 6.692.94; Miguel Saidel, 5.845; Roberto Hirsch, 1.800; Abraham Sabat 6.215, Vobcril y Cía. Ltda., 11.486.95; Jorge y Follos Oliban Ltda., 9.080.80; Juan Michel, 9.007; Jorge Chateau A., 19.721.75; Armando Bargeret, 5.739.20, Alfredo Canelo Zúñiga 8.373; Jorge Schapsteich Dichsman, 9.328 por intereses y gastos; Humberto Serani Bizarros, 9.857; Natalio Levit M., 6.211; Malik Hnos. y Cía., 5.745 Créditos Preferentes Reconocidos: Arturo M. Edwards por Cía. de Seguros La Universal (primas de seguros, 2.o ers.) 2.146.25. Créditos Valistas Impugnados: No hubo. Créditos Preferentes Impugnados: No hubo. $ 165.032.19. Santiago 19 de agosto de 1950. 5 S.

TERCER JUZGADO DE LETRAS Mayor Cuantía, por resolución de 28 agosto presente año, concedió posesión efectiva herencia testada de D. Eduardo Rodríguez Moraga a sus hijos: Eduardo Raúl Manuel Emiliano y Ana Luisa Rodríguez Soto sin perjuicio derechos cónyuge doña Rosa Elvira Soto Zamurano. 5 S.

MAS AVISOS ECONOMICOS EN LA ULTIMA PAGINA

GUIA PROFESIONAL

ABOGADOS

RAUL IZARNOTEGUI
Bandera 620. Oficina 21. Fono 85218. 12-XII

EDMUNDO IGLESIAS MELENDEZ
Abogado
Asuntos Criminales y Civiles
Huérfanos 1011 Oficina 811.
Fono 64807 P.

ROBERTO SANHUEZA GANGAS
Abogado
Nulidades de matrimonio, divorcios, particiones, juicios civiles y del trabajo. Huérfanos 1164, 3.er piso. Depto. 50 H|A

OFICINA JURIDICA COMERCIAL
AIDA SEPULVEDA
HERACLIO MORALES
Toda clase asuntos profesionales, especialmente nulidades matrimonio, posesiones efectivas; cobranzas, cheques, letras; juicios, arriendo, trabajo, alimentos, tuiciones; estudio títulos; redacción, escrituras, contratos, sociedades; excarcelaciones, certificados antecedentes sin anotaciones penales, alegatos ante Cortes. Comisiones, representaciones. Atención provincias. Compañía 1291. Oficina 408, 6 a 8. 23-IX

ERNESTO NAVARRETE B.
Abogado. Ex Ministro de Corte. Huérfanos 1011, Ofic. 801, Esq. Ahumada. Teléfono 85692. H|A.

MIGUEL SAIDEL
Abogado.
Matías Cousiño 199. Of. 932. Juicios civiles, criminales, trabajo. Escrituras. Revisión títulos. Sociedades, 6 a 7 1|2 P. M. Fono 74917. 10-IX

FERNANDO FUEYO LANERI
Abogado.
Ahumada 131 Oficina 806. Casilla 3069. Teléfono 83047. 11-XI

CHEQUES Y LETRAS PROTESTADOS
Cobranzas de todo orden. Juicios. Particiones Redacción de contratos. Posesiones efectivas y demás asuntos de jurisdicción voluntaria C. G. Hernández y Cía.
Agustinas 1070 Oficina 101. Atención: 11-12 y 16-18 horas H|A

ALFREDO ILABACA LEON
Huérfanos 1294
Fono 89089. 4-XI.

ELIAS NEHGME RODRIGUEZ
Abogado
Estado 33. Oficina 45. Teléfono 88387. 30-IX

MEDICOS

Dr. WORTZMAN
Medicina interna. Reumatología. Rayos X. Agustinas 1269. 4.o piso. Fono 82223. Horario: 15.30-17.30. S|C.

CLINICA DE NEBULIZACIONES "OXI-SER".
Tratamientos aerosólicos, afecciones respiratorias, (resfrío, bronquitis, sinusitis, asma, etc.) Ismael Valdés Vergara 820, 2.o piso. Fono 37778. 22-IX

CIRUGIA PLASTICA-ESTETICA
Dr. Salas Castillo.
Ahumada 312. Oficina 108. Entrepiso.
Consultas: 3 a 7. 2-X.

CLINICA PIEL. VENERAS
Dr. SYLVESTER
Rayos X. Ultraermia. Luz ultravioleta. 8-12 y 15-19. Teléfono 31832. Monjitas 298. Primer piso. H|A

GONDOS
Yesos, articulaciones, fracturas, reuma. Defectos caderas, pies. Philips 16 32351 H|A

DR. DESIDERIO GROSS
Atiende exclusivamente
Enfermos del corazón. Providencia 309. Fono 491402. Consultas: 2-6 P. M. H|A

DR. MARIN VIVADO
Ano-recto-intestinos. Várices Ulceras de las piernas
Agustinas 2341. Fono 83107. 6 adelante. 5-X.

Dr. MANUEL MUÑOZ VALENZUELA
Enfermedades de niños. Huelén N.o 290 Providencia S|C

DR. HERNANI PARODI
Piel-Venéreas.
Serrano 333. Teléfono 89693. 2-X.

PROFESOR GASTON RAMIREZ
Piel-Venéreas.
Carmen 703. 34848. 2-X

M. WAISSBLUTH
Corazón. Pulmón. Estómago Higado Rayos X Serrano 140 Fono 84177. H|B

ALFREDO WEIDENSLAUFER
Niños.
Bellavista 185 (4 a 6) Teléfono 37862. 15-X.

ROGER LAMAS
Piel-Venéreas.
Puente 776, 2-4. 4-X

MEDICOS

DR. GORGEWSKY
Rayos X
Broncopulmonares Estómago Hígado Diabetes
de 2 a 5
Almirante Barroso 57. 21-IX

RAIMUNDO RATINOFF
Tuberculosis. Broncopulmonares. Asma. Rayos X. Radiografías. Tenderini 123 85880-64858. 3-7. 21-IX

Dr. JUAN GRAU VILARRUBIAS
Especialmente vías respiratorias, (asma, bronquitis, sinusitis). Tratamiento con nebulizaciones. Agustinas 641 1.o A. Teléfono 31904. 22-IX

CLINICA BERMAN
Victoria 1094, esq. San Diego Fono 53000 Médicos especialistas Medicina general Cirugía Ginecología Pediatra Piel y Venéreas Ojos Oídos Nariz y Garganta Dentistas y Rayos X dental. Practicantes. Ultravioleta ultraermia Solux Nebulizaciones Laboratorio Clínico. H|A

DR. DARIO SEPULVEDA
Niños
Enfermedades de la piel de niños: Alergia Infantil
Guayaquil 34 (por Carmen primera cuadra)
Consultas de 4 a 5
Teléfono 33439 H|A.

DARRIGRANDI
Tratamiento rápido. blenorragia, sífilis, cirugía. Pida hora. 87336 Rayos X. Nebulizaciones Serrano 20-B. 5-IX

DR. N SAINZ RECIO
Medicina en general
Nebulizaciones
Rosa Eguiguren 813 (por San Antonio 28) Oficina 35 Tercer piso Teléfonos 81466-53800 Atención a domicilio H|A.

DR. J. MONTERO C
Medicina Interna. Psico-Somática especialmente hernias, várices, hemorroides sin operar, diabetes, reumatismo, obesidad
RAYOS X
Pulmón, corazón, estómago y vías biliares. Diagnóstico y profilaxis del cáncer, impotencia y frigidez (sexología). Enfermedades venéreas Morandé 542 Fono 33639 De 16 a 18 horas, Ismael Valdés Vergara 384 De 14 a 15 horas. Pedir hora Teléfono 84952 H A.

DR DEL RIO
Ginecología Partos Diagnóstico precoz del embarazo Recoleta 555 74323 6-7 horas. 13-1-51.

DR. HERNAN DEL PINO
Enfermedades de niños
Rayos Agustinas 1269
4.o piso Fono 82229
De 1 1|2 a 3 1|2 de la tarde
República 230 Fono 60633
De 5 a 7. S|C.

AUGUSTO LATORRE
Garganta Nariz Oídos Ahumada 970 Oficina 406 Consultas: 4-6 (incluso sábados) Fonos: 86415-61394 H|A.

DR HUBERTO BERG FONTECILLA
Enfermedades de Señoras (Hemorragias Tumores Esterilidad, etc.) Partos
Agustinas 972 Oficina 607 6.o piso

ULTIMA PAGINA DE ESTA EDICION
Edición de 20 páginas. — Precio: $ 3.—

LA NACION

MARTES 5 DE SEPTIEMBRE
SANTIAGO DE CHILE

INDUSTRIAS Y COMERCIO

COTIZACIONES AL CIERRE

Oro 2.500 v	L. Blanca 142 1/2 n	Electro Met. 21 c
Oro Export. 3.360 t	Sofruco 20 c	Enlozados 14 1/2 t
BONOS:	T. del Fuego 162 cp	Envases 12 1/4 n
D. Interna 7-1 84 c	Viña C. y Toro 34 n	Fertilizantes 22 1/2 n
Garantía 7-1 84 c	V. Unidas 41 3/4 n	Fósforos 29 n
Paviment. 7-1 84 c	SALITRERAS:	Gas Stgo. 44 t
Mun. Stgo. 6-1 72 t	Anglo Chilena 460 n	Hucke Hnos. 54 1/2 c
Caja 6 3/4 58 1/4 c	Iquique 40 1/2 cp	Ind. Varias 23 n
Hip. 6-1 58 c	Lautaro 364 tm	Indac 14 v
Valpso. 6-1 58 t	Tarapacá 25 1/2 tp	INSA 300 c
Deb. mcte. 52 t	TEXTILES:	Interoceánica 19 n
Deb. Tarapacá 45 c	Caupolicán 40 c	Lamitún 23 cp
Deb. Pte. Alto 66 c	Chiteco 42 v	La Rural 90 c
BANCARIAS:	Filap ex Dv. 37 1/2 n	Lozas Penco 34 tp
Central 2.000 c	P. Bellavista 70 v	Madeco 32 7/8 tp
Chile 605 t	P. Concepción 16 1/2 n	Mademsa 14 1/4 n
Concepción 110 t	Paños Tomé 39 t	Mecánica Ind. 33 v
Crédito 57 c	Sedylán 42 n	Muelles P. V. 12 1/2 t
Español 167 n	Tej. El Salto 22 c	Organa 24 c
Israelita 65 1/2 c	T. Progreso 18 1/2 cm	Papeles y C. 47 t
Osorno 132 c	Vestex 14 1/4 n	Pizarreño 21 c
S. Americano 80 t	Vic. P. Alto 14 1/2 vp	Pesq. Iquique 8 vm
Talca 126 c	Yarur 128 cp	Ref. de Viña 65 1/4 t
MINERAS:		Renta Urbana 58 n
Amigos 0.50 n	INDUSTRIALES	Saavedra B. 130 n
Cerro Gde. 24 n	Y VARIAS:	Sanitas 54 vp
Disputada 59 tm	A. Graham 45 v	Sonavela 17 cp
Lota 63 1/2 cp	Arrocera EGA 36 1/2 v	Tattersall 83 3/4 n
Manganesos A. 62 tp	BIMA 58 v	Teléfonos 44 v
Mercedilas 0.85 t	Cemento Melón 76 c	T. Panimáv. 26 1/2 v
Ocuri 28 1/2 n	Cervecerías 97 t	Vapores 128 1/2 cp
Opioca 75 v	CIC 35 t	Vidrios Pla. 39 1/2 n
Oruro 175 tp	Club Golf 13.300 t	Volcán X. Dv. 26 t
Patiño 860 n	Club Hípico 92.000 t	Zig Zag 23 1/2 v
Punitaqui 34 3/4 cp	Club Polo 4.000 v.	SEGUROS:
Schwager 153 vp	Codina 42 c	Ch. C. Grls. 66 1/2 n
Tocopilla 78 vp	Cola 31 t	Marítima 39 1/2 n
AGRICOLAS Y	C. Industrial 36 tm	
GANADERAS:	Copec 19 1/4 tm	TRANSACCIONES:
Cisnes 108 c	Cristalerías 23 1/2 tm	Oro . . . 15.100
Colcura 22 n	Ch. Elec. Pref. 43 1/2 c	Bonos . . . 8.020.220
Gte. Grande 195 cp	Elect. Industr. 20 c	Acciones . . 261.734

CIERRES DE REGISTROS, DIVIDENDOS Y ACCIONES DE SOCIEDADES ANONIMAS

Mac Kay.— Agosto 29 a septiembre 4. Neto $ 2.55, septiembre 4, en sus oficinas.

INGELSAC S. A.— Agosto 31 a septiembre 6. Neto $ 1.275, septiembre 7, en M. Cousiño 144.

Paños Tomé.— Agosto 18 a septiembre 7. Neto $ 1.87, septiembre 7, en Banco de Chile.

Volcán.— Septiembre 4 a septiembre 11. Neto $ 1.02, septiembre 11, en sus oficinas.

Chilena Consolidada Vida.— Septiembre 8 a septiembre 9. Neto $ 1.50, septiembre 11 en sus oficinas.

FIAP.— Septiembre 4 a septiembre 12. Neto $ 2.00, septiembre.

Patiño.— Septiembre 2 a septiembre 12. US 0.50, septiembre 12, direc. de New York.

Molinera San Cristóbal.— Septiembre 8 a septiembre 17. Neto $ 4.25, septiembre 14, en Williamson B.

INSA.— Septiembre 7 a septiembre 11. Neto $ 10.00, septiembre 12, en sus oficinas.

Universo.— Septiembre 9 a septiembre 14. Neto $ 1.275, septiembre 14, en Banco Edwards.

Renta Matías Cousiño.— Agosto 26 a septiembre 7. Neto $ 4.25, septiembre 7, en sus oficinas.

Zig Zag.— Septiembre 5 a septiembre 11. Neto $ 1.19, septiembre 11, en sus oficinas.

Disputada.— Septiembre 5 a septiembre 13. Neto $ 3.40, septiembre 14, en Banco Londres.

Electro Metalúrgica.— Septiembre 7 a septiembre 15. Neto $ 1.02, septiembre 15, en Banco de Chile.

Laguna Blanca.— Septiembre 1.o a septiembre 16. Neto $ 7.50, septiembre 16, en Banco Londres.

Codina.— Septiembre 6 a septiembre 20. Neto $ 2.00, septiembre 21, en sus oficinas.

Lota.— Septiembre 7 a septiembre 25. Neto $ 2.55, septiembre 25, en Banco de Chile.

Copec.— Septiembre 1.o a septiembre 15. Neto $ 0.765, septiembre 25, en B. S. Americano.

Chilena Consolidada Grles.— Septiembre 11 a septiembre 25. Neto $ 1.275, septiembre 26, en Banco Edwards.

Enlozados.— Agosto 30 a septiembre 6. J. Ord., septiembre 6, por balance.

Productos Pesquero.— Agosto 29 a septiembre 7. J. Ord., septiembre 8.

Pesquera Iquique.— Agosto 30 a septiembre 8. Ord. y Extr., septiembre 8, por balance.

Pérez Reitze y Benitez.— Septiembre 8 a septiembre 13. J. Ord., septiembre 8, en sus oficinas.

Agencias Graham.— Septiembre 6 a septiembre 12. J. Ord., septiembre 12, por balance.

Laguna Blanca.— Septiembre 1.o a septiembre 16. Ord. y Extr., septiembre 15, en sus oficinas.

Copec.— Septiembre 1.o a septiembre 15. J. Ord., septiembre 15, en sus oficinas.

Tierra del Fuego.— Septiembre 8 a septiembre 30. J. Ord., septiembre 29, y por dividendo.

Caupolicán.— Septiembre 5 a septiembre 11. Emisión 5.000.000 acciones 1 por 3 liberada a los inscritos al 5 de septiembre. La entrega de los títulos se avisará oportunamente.

Sociedad El Tattersall.— Hasta el 1.o de diciembre habrá plazo para canjear las acciones de valor pagado de $ 200 por acciones de $ 50 (se entregarán 4 por 1).

Paños Concepción.— Desde agosto 28 están a disposición de los accionistas en el Banco Español, los títulos correspondientes a la emisión efectuada en marzo.

Cinzano Chile S. A.— Plazo para pagar los $ 50 de la nueva emisión hasta el 9 de septiembre.

MOVIMIENTO BURSATIL

OPERACIONES FUERA DE RUEDA DEL SABADO

6.100 Oro Export. OD, 3.360
500.000 Pav. 7-1, 84.
1.030.000 Caja 6 3/4, 58 1/4
50.000 Caja 6 3/4, 1945, 59 1/2
90.000 Hipot. 6-1, 58
300 Bcd. Español 167
500 Disputadas, Sept. 28, 59
1.800 Disputadas, Oct. 19, 60
100 Disputadas, Sept. 28 59 1/2
1.000 Disputadas, Sept. 28, 59
1.300 Disputadas, Oct. 19, 59
1.300 Lota 62
850 Lota OD, 62
500 Lota, Oct. 19, 63 1/2
500 Lota, Oct. 19, 64
600 Lota Oct. 19 64
200 Lota 62
800 Lota Oct. 19, 64
500 Manganesos, Sept. 28, OD, 63
1.000 Ocuri 28 1/2
600 Oruro Sept. 28, 175
6.000 Punitaqui, Sept. 28, 33
1.000 Punitaqui, Oct. 19, 32 1/2
1.000 Tocopilla, Sept. 28, 79
500 Tocopilla 79
1.000 Tocopilla, Sept. 28, 79
1.000 Tocopilla, Oct. 19, 80
200 Iquique Oct. 19, 38 3/4
1.800 Iquique, Oct. 19, 39 1/4
1.000 Iquique 38 1/2
1.000 Iquique, Oct. 19, 39 1/2
1.000 Iquique 38 1/2
1.000 Iquique, Oct. 19, 39 1/2
1.000 Caupolicán 40
1.100 P. Tomé 39
300 P. Tomé OD., 39
3.800 T. Salto 20 1/4
600 Yarur 135
100 Pte. Alto 13
1.000 Bima, Oct. 19, OD., 59
100 Bima, OD. 58 1/2
500 Bima, Sept. 28; 58 1/2
400 Bima 58 1/2
350 Cervezas 97
400 Cic 34 1/2
200 Cola 31
1.400 Cía. Indust. 35 1/2
100 Cía. Indust. 36
100 Enlozados 14
1.500 L. de Penco 33 3/4
800 Madeco 31 1/2
500 Madeco, Oct. 19, 31 3/4
700 Mademsa 14 1/4
700 P. y Cartones 48 1/2
100 Ref. Viña 65
600 Vapores, Sept. 28; 127
500 Vapores, Oct. 19, 128
700 Vapores; Sept. 28, 127

PRIMERA RUEDA

725.000 Deuda 7-1, 84
135.000 Caja 6 3/4 58
1.489.000 Hipot. Valpso. 6-1, 58
600 Deb. M/C. 52
200 Deb. Tarapacá 44
1.000 Deb. Tarapacá 45
2.300 Bco. Sud. A. 80
100 Lota 63 1/2
10.000 Mercedilas 0.85
9.500 Iquique Oct. 19, 4.
300 Caupolicán PH, 40
500 Caupolicán 40
150 P. Tomé 39
700 Pte. Alto, Sept. 28, 13 1/8
6.300 Pte. Alto, Sept. 28, 13 1/2
2.100 Bima Sept. 28, 59
6.600 Copec 19 1/4
200 Cristales, Sept. 28, 23 1/2
1.000 Gas Stgo. 44 1/2
550 Cartones 47
150 Volcán Ex Div., 26

AVISO.— En las operaciones de la rueda del sábado figuraron 1.800 Madeco a 31 3/4, su verdadero precio es de 31 1/4 al contado.

FUERA DE RUEDA DE LA MAÑANA

2.000 Oro 2.510
180.000 Deuda 7-1, 84
33.000 Pav. 7-1, 84
301.000 Caja 6 3/4, 58
67 Bco. de Chile 600
100 Bco. de Chile 603
10 Bco. de Chile 600
1.063 Bco. Sud A. 80
300 Disputadas, Oct. 19 59
1.000 Disputadas, Sept. 28, 58 1/2
500 Disputadas Oct. 19, OD, 60
500 Disputadas; Sept. 28, 59 1/2
2.500 Disputadas, Sept. 28, 60
1.000 Disputadas 60
600 Disputadas, Sept. 28 60 1/2
500 Disputadas; Oct. 19; 60 3/4
900 Disputadas, Oct. 19 OD, 60 3/4
900 Lota, Sept. 28; 63
200 Oruro; Oct. 19; 176
500 Oruro; Sept. 28; 175
100 Oruro 174
1.500 Punitaqui; Sept. 28, 33
1.000 Punitaqui, Oct. 19, 33 1/2
1.000 Punitaqui, Oct. 19 OD, 34
200 Punitaqui 33 1/2
500 Tocopilla, Oct. 19 79 1/2
1.000 T. del Fuego 158
1.000 T. del Fuego, Sept. 28, 159
500 Iquique; Sept. 28; 39 3/4
1.000 Iquique; Oct. 19; 40
1.000 Iquique 39
5.000 Iquique 39 1/4
300 Lautaro, Sept. 28; 365
300 Lautaro Oct. 19, 370
300 Lautaro, Sept. 28; 365
200 Lautaro, Oct. 19; 372
1.000 Lautaro 370
900 Lautaro, Sept. 28, 376
100 Lautaro 370
600 Lautaro, Oct. 19; 375
400 Lautaro, Sept. 28, 370
500 Lautaro, Oct. 19; 375
200 Lautaro, Sept. 28; 370
500 Lautaro; Oct. 19; 373
200 Lautaro, Sept. 28, 370
300 Lautaro, Oct. 19, 370
4.000 Tarapacá, Oct. 19, 28 1/2
400 Caupolicán 40
200 Caupolicán, Sept. 28, 40 1/4
1.000 Caupolicán PH, 40
250 P. Tomé 39
400 P. Tomé 38 1/2
800 T. Salto 21
2.624 T. Prog. Sept. 28, 18 1/2
3.500 Pte. Alto, Sept. 28; 13 1/2
2.400 C. Melón 78
200 Cic. 34 1/2
3 Golf 13.500
200 Cervezas 97
400 Cía. Ind. Sept. 28, 36
1.000 Copec, Sept. 28, 19 1/4
200 Enlozados 14 1/2
400 L. de Penco, Oct. 19, 34
190 Madeco 31
100 Madeco, Sept. 28, 32
1.300 Madeco, Sept. 28, 31 3/4
700 Madeco 32
1.000 Madeco, Oct. 19, 32 1/2
100 Madeco 32
3.000 Muelles, Oct. 19, 12 5/8
1.000 Muelles 12 1/2
5.000 Cartones 47
1.000 Vapores Sept. 28, 127
1.000 Vapores 128
800 Vapores, Oct. 19, 128
100 Vapores 126
20 Volcán Ex Div., 26
50 Ch. Consol. Grles. OD, 65

SEGUNDA RUEDA

11.000 Oro 2.500
13.000 Deuda 7-1, 84
30.000 Pav. 7-1, 84
200.000 Hipot. 6-1, 57 1/2
200 Bco. de Chile 606
400 Bco. Concepción 110
700 Disputadas, Oct. 19, 60 1/2
65.000 Mercedilas 0.85
700 Tocopilla, Oct. 19, 78
1.100 Iquique 39 1/2
1.900 Iquique 40
100 Lautaro, Oct. 19, 365
2.100 P. Tomé 39
700 T. Salto 21 1/2
3.000 Pte. Alto 13 1/4
8.000 Pte. Alto, Oct. 19, 14 1/2
3.000 Pte. Alto, Sept. 28, 14 1/2
2.000 Pte. Alto Oct. 19, 14 3/4
2.000 Pte. Alto, Sept. 28 14 1/2
1.500 Pte. Alto, Sept. 28 14 1/4
80 C. Melón 76
1.100 Cervezas 97
100 Cic 34 1/2
100 Cartones 47
700 Viña 65 1/2
200 Vapores OD, Oct. 19, 127

FUERA DE RUEDA DE LA TARDE

100 Oro 2.500
4.673.000 Deuda 7-1, 84
10.000 Pav. 7-1, 84
33.000 Municip. 8-1 72
198.000 Hipot. 6-1, 58
3.700 D. Tarapacá 45
30 V. Pte. Alto 61
160 Bco. Chile 605
1.500 Disputadas 59
500 Manganesos 62
4.000 Punitaqui 34
1.000 Punitaqui 33 3/4
1.000 Punitaqui 34 1/4
500 Punitaqui 33 1/4
500 Punitaqui 34
800 Punitaqui 34 1/4
300 Oruro 175
400 Puego 158
300 Puego 159
200 Puego 160
500 Puego 163
500 Puego 160
500 Iquique 40 1/5
500 Iquique 39 3/4
1.500 Iquique 40 1/2
500 Iquique 40 1/2
100 Lautaro 365
100 Lautaro 364
1.500 Caupolicán 39 3/4
500 Salto 22
1.000 Progreso 18 1/2
300 Melón 76
1.900 Melón 76 1/2
200 Melón 76 1/4
100 Melón 76 1/2
100 Melón 76
300 Puego 158 1/2
5.000 Tarapacá 85 1/2
100 Cic 35
3 Polo OD, 4.000
1 Hípico 98.000
500 Cola 31
5.000 Pte. Alto 14 1/2
3 Golf OD, 13.100
100 Cic 34
1.900 Madeco 32 1/2
2.000 Madeco 32 7/8
500 Muelles 12 1/2
200 Madeco 33
400 Cartones 47
500 Vapores 127
1.500 Vapores 127 1/2
1.000 Vapores 128
300 Vapores 127
300 Vapores 127 1/2
200 Vapores 127
1.000 Vapores 127
500 Vapores 127
300 Vapores 127
1.000 Vapores 128 1/2

Bolsa de Valparaíso

PRIMERA RUEDA

200 Bco. Sud A. 81
400 Madeco 32
100 Lautaro 358
800 V. Planos 39 1/2
500 Punitaqui 32 1/2
900 Pizarreño 21
3.000 Muelles 12 3/4
100 Lautaro 367
560 P. y Cartones 45
400 Cola 31
200 Cisnes 110
100 Cisnes 109
1.000 Punitaqui 33
900 Punitaqui 33 1/2

SEGUNDA RUEDA

225.000 Hipot. Valpso. 6-1 58 1/2
10.000 Oro 2.510
10.000 Deuda 7-1 84
800 Envases 12 1/2
2.400 P. y Cartones 47
200 P. y Cartones 48
5.000 Pte. Alto 13 1/2
100 Bco de Chile 605
200 Cervezas 97 1/2
1.700 Madeco 32
632 Viña 65 1/2
2.000 Pte. Alto OD, 13 3/4
500 Pte. Alto 14
2.000 Pte. Alto 14 1/4
35 Carozzi 61
14 Ref. Viña 65
100 T. del Fuego 159
100 T. del Fuego 158 1/2
2.000 Pte. Alto 14 1/4
1.000 Pte. Alto 14 1/2
1.000 Punitaqui 34
300 Vapores 126 1/2
300 Madeco 32
80.000 Hipot. Valpso. 6-1, 58 1/2

Comentario de JARAS Y SOTTA Y CIA

ARTURO JARAS BARROS — DANIEL SOTTA BARROS — HUMBERTO VALENZUELA G. — EMILIO SERRANO V., R.
CORREDORES DE LA BOLSA DE COMERCIO
ACCIONES — PROPIEDADES — CAMBIOS
CALLE LA BOLSA 64 - 3er. PISO - OFICINAS 304 y 323

Sobre Mercado de Divisas

	Comprador	Vendedor
Dólar Oficial Gr. I	31.—	31.10
Dólar Bancario, Gr. II	43.—	43.10
Libra Oficial	168.—	168.30
Nacional Exportación	13.—	13.20
Franco Suizo	20.—	20.50
Franco Francés	—.—	0.26
Lira	—.—	0.138
Pesetas	—.—	1.95
Soles	5.60	5.80
Dólar Libre	87.50	88.25
Dólar Oro	—.—	146.—
Dólar Oficial	60.—	60.10
Zurich-Nueva York 4.33 francos por dólar		
Franco Belga Oficial	1.20	1.25
Oro Físico	—.—	2.500.—
Oro Exportación	—.—	3.340.—

Otras informaciones sobre cambios consultar a los teléfonos Números 82996 y 62342

AVISOS ECONOMICOS

53.—JUDICIALES

CUARTO JUZGADO CIVIL CONCEDIO posesión efectiva herencia testada de doña Luisa Concha Aldunate a sus herederos testamentarios, señora Damiana Concha viuda de Bravo Olga y María Garcés Concha, Inés Carvallo Concha, Olmenia y María Angélica Garcés Barros. —El secretario. 5 S.

QUINTO JUZGADO CIVIL CONCEDIO posesión efectiva herencia de Lucrecia Jiménez Puelma a herederos testamentarios: Armantina, Berta, Gustavo, Ramón y Héctor Carrillo Jiménez, éste último fallecido y representado por Héctor Manuel, José Manuel Francisco Antonio, Carlos Román, María Lucrecia y María del Carmen Carrillo Salinas.— Secretario. 5 S.

QUIEBRA RAUL TORRES ORELLANA.— Tercer Juzgado Civil.— Por resolución de 30 de agosto de 1950 túvose por agregado estos autos inventario confeccionado por Síndico. — El secretario. 5 S.

PRIMER JUZGADO CIVIL, RESOLUCIÓN treinta mayo presente año concedió posesión efectiva herencia intestada Mercedes Sagredo Quiroz a Mario Antonio Quiroz Quiroz.— El secretario. 5 S.

PRIMER JUZGADO CIVIL MAYOR Cuantía auto 26 agosto último concedió a John Bidwell Zottele posesión efectiva herencia testada quedada fallecimiento de doña María Luisa Zottele Clark. El siete presente, 15 horas, practicará inventario solemne.— Secretario. 5 S.

QUIEBRA LUIS ARNOLD SCHEUCHER.— Tercer Juzgado Civil.— Por resolución de 30 de agosto de 1950, túvose por agregado estos autos inventario confeccionado por Síndico.— El secretario. 5 S.

TERCER JUZGADO CIVIL CONCEDIO posesión efectiva herencia de Gregorio Mozó Rodríguez a hijas María Isabel Mozó Ossa de Aldunate Teresa y Emilia Mozó Ossa, sin perjuicio derechos cónyuge sobreviviente, doña Emilia Ossa de Mozó, u otros igual mejor derecho. 6 S.

QUINTO JUZGADO CIVIL CONCEDIÓ posesión efectiva herencia intestada de Domitila Pizarro Peralta a sobrino Juan Lisandro Pizarro Hurtado.— Secretario. 6 S.

PRIMER JUZGADO CIVIL, RESOLUCIÓN siete agosto presente año, concedió posesión efectiva herencia intestada Carlos Figueroa Unsueta a Carlos, Patricio, Clara, Isabel, Mariana Figueroa Serrano y Gabriela Figueroa Serrano de Merino, sin perjuicio derechos cónyuge sobreviviente Isabel Serrano Menchaca.— El Secretario. 7-S.

POSESION EFECTIVA.— AUTO TERCER Juzgado Civil 29 mayo 1950, concede posesión efectiva María Alejandrina Miranda Torres a hija legítima Eliana Rosa Carrasco Miranda sin perjuicio derechos cónyuge sobreviviente Enrique Carrasco Valenzuela. Concede posesión efectiva de Teresa Miranda Torres a sus hijos legítimos Carlos Lorenzo y Adriana Teresa Alvarez Miranda, sin perjuicio derechos cónyuge sobreviviente Lorenzo Alvarez Ortega. Modifica auto posesión efectiva mismo Juzgado 5 septiembre 1947 de Higinio Miranda Venegas y Eulalia Torres Jorquera, eliminando a Carmen Rosa y María Elisa Miranda Torres, fallecidas con anterioridad a los causantes, sin dejar descendencia con derecho representarlas. Concede posesión efectiva herencia Higinio Miranda Venegas a Carlos Lorenzo y Adriana Teresa Alvarez Miranda en representación su madre fallecida Teresa Miranda Torres. Concede posesión efectiva Eulalia Torres Jorquera a Carlos Lorenzo y Adriana Teresa Alvarez Miranda por transmisión derechos de su madre fallecida Teresa Miranda Torres, y concede asimismo posesión efectiva herencia Higinio Miranda Venegas y Eulalia Torres Jorquera a Eliana Carrasco Miranda, por transmisión derechos su madre fallecida María Alejandrina Miranda Torres. Ordena tener presente citado auto 5 septiembre 1947.— El Secretario. 7-S.

53.—JUDICIALES

PRIMER JUZGADO CIVIL MAYOR Cuantía, ordenó citar parientes menores Luis Andrés y Ladislao Maldonado Cerda, audiencia 8 presente 15 horas, fin deliberar sobre nombramiento de curador dichos menores.— Secretario. 7-S.

REMATE. — QUINTO JUZGADO CIVIL Santiago, 28 de septiembre próximo, 15 horas, fundo "La Reina", parcela N.o 368 comuna de Ñuñoa. Mínimum posturas $ 220.000. Garantía boleta bancaria o valevista orden del tribunal. Boleta 10 por ciento, demás bases y antecedentes juicio "Caja E. Particulares" con "Messen Alejandro" Ejecutivo.— El Secretario. 8-S.

QUINTO JUZGADO CIVIL CONCEDIO posesión efectiva herencia de Héctor Briones Luco a herederos testamentarios Héctor Briones Lescuyer y Leonor Elena Quinteros Baesa viuda de Briones, sin perjuicio sus derechos como cónyuge sobreviviente. Inventario solemne practicaré 8 actual 15 horas.— Secretario. 7-S.

REMATE JUDICIAL.— ANTE EL 4.o Juzgado Civil de Mayor Cuantía de Santiago, saldrá a remate en pública subasta, el día viernes 22 de septiembre en curso, a las 15 horas el inmueble ubicado en calle Gálvez N.o 197 esquina de calle Olivares y con frente también a la Avenida General Bulnes o 12 de Febrero de esta ciudad, cuya superficie aproximada es de seiscientos metros cuadrados (600 m2).— El mínimum para la subasta será la suma de dos millones ciento noventa mil pesos ($ 2.190.000) pagadero en la forma establecida en las bases. Para participar en el remate debrá acompañarse boleta o dinero equivalente al 10 por ciento del mínimum indicado. Bases y antecedentes pueden consultarse en el expediente caratulado "Vivaracho con Silva Rivas, Cobro Ejecutivo". Ingreso N.o 102.592, en la Secretaría del Juzgado que conocerá del remate.— El Secretario. 5-S.

REMATE JUDICIAL.— ANTE CUARTO Juzgado Civil Mayor Cuantía de esta ciudad, el día 4 de octubre próximo, 15 horas, se llevará a efecto el remate de las parcelas 6 y 7 del Plano de Parcelación del fundo Santa Teresa de Colina, de este departamento. Mínimum: Parcela N.o 7, $ 420.000; parcela N.o 6, $ 400.000. Boleta del 10 por ciento del mínimum para cada parcela. Demás bases y antecedentes en la secretaría del Juzgado, expediente N.o 96.284. Caja Nacional de Ahorros con Alarcón Humberto Manuel. Notificación.— El Secretario. 8-S.

QUIEBRA: ALBERTO OSSA GUEMES. — Quinto Juzgado Civil.— Por resolución de fecha 30 de agosto de 1950, túvose por propuesta como fecha de cesación de pagos del fallido, el día 8 de octubre de 1949, fecha que se tendrá por aprobada si no se la objetare dentro del término legal.— El Secretario. 7-S.

REMATE.— ANTE SEGUNDO JUZGADO Civil Mayor Cuantía rematarase el 12 presente mes propiedad N.o 522 calle Chacabuco esta ciudad. Mínimum trescientos mil pesos contado, facilidades pago. Antecedentes juicio desposeimiento caratulado "Pereda con Merino".— El Secretario. 5-S.

RESOLUCION PRIMER JUZGADO CIVIL Mayor Cuantía concedió posesión efectiva herencia intestada de doña Rima Chaul Arellano a José Julio y Héctor Chaul Arellano.— Secretario. 7-S.

BOMBAS.—

SEXTA COMPASIA DE BOMBEROS.— "Salvadores y Guardias de Propiedad".— De orden del señor capitán cito a la Compañía a ejercicio para el 5 del corriente a las 22 horas. Punto de reunión: el cuartel. Uniforme de trabajo.— El ayudante. 5-S.

IL.a COMPAGNIA DI POMPIERI. — "Pompa Italia".— D'ordine del Sig. Direttore convocasi la Compagnia a Riunione Straordinaria per Martedi 5 c. m. alle ore 22. Temario: Studio novo Riglamento e vendita Bonos. — Il Segretario. 4-S.

CONSULTORIO DE LEYES SOCIALES

Las consultas para esta sección deben dirigirse a "Consultorio de Leyes Sociales", LA NACION, Casilla N.o ... Rogamos escribir con letra clara, en un solo lado del papel y aun en el caso de usarse un pseudónimo, ... viar nombre, firma y dirección del remitente.

AÑO I — MARTES 5 DE SEPTIEMBRE DE 1950 — N.o 259

N.o 524.—CONSULTA.— Hacen más o menos dieciocho años que soy casado. Cierto día que tuve un grave disgusto con mi mujer, por lo que ella optó por retirarse de la casa, aún más, juró tomar medidas extremas, vale decir, suicidarse si yo no la dejaba irse. Entre dos males elegí el menor. Al efecto, le extendí un documento por el cual dejaba constancia que ella se retiraba voluntariamente de mi casa, o sea, con mi consentimiento. Ella no me dijo a qué domicilio se iba, a pesar de mi insistencia, sólo me dijo que viviría con una amiga, situación esta que pongo en duda. Posteriormente, supe que mi mujer no había sacado salvoconducto, al cerciorarse en las dos Comisarías que corresponden a la Población Blanqueado. Del matrimonio tenemos tres hijos; de 19, 17 y 15 años. El menor está conmigo, y las dos mayores con ella. Siempre mi mujer me manifestó que podía pedir la nulidad del matrimonio y ella estaba pronta a estampar su firma, creo podría hacerlo por "incompatibilidad de caracteres"; pero no sé su domicilio en la República. ¿Cómo puedo hacerlo? ¿En que situación quedarían los hijos? ¿Qué trámites debo hacer? ¿Cuánto gastaría?

RESPUESTA.— No existe nulidad de matrimonio por "incompatibilidad de caracteres". Las únicas causales que autorizan para pedir la expresada nulidad, son: a) los que no pudieron expresar de palabra o por escrito su voluntad claramente en el momento de matrimonio; b) los demente; c) los cónyuges que sean ascendientes o descendientes por consaguinidad o afinidad, y los colaterales por consaguinidad hasta el segundo grado inclusive; d) los que contrajeron matrimonio siendo asesino o cómplices en el asesinato de sus anteriores maridos o mujeres; d) la mujer que se ha casado con su correo en el delito de adulterio; d) el matrimonio celebrado ante Oficial del Registro Civil incompetente; o si no se celebró ante el número de testigos que exige la ley o si éstos no eran hábiles. Si Ud. llega a anular su matrimonio y se ha demostrado en el juicio su buena fe y justa causa de error, sus hijos son legítimos y permanecen en esta condición para siempre. El hecho de desconocer el domicilio de su conyuge no es impedimento para notificarle la demanda, pues en ese caso la ley dispone se haga la notificación por avisos en los diarios. Estos juicios son caros, y debe Ud. consultar a un abogado.

N.o 525.— CONSULTA. — Soy empleado público juntamente con mi esposa en una misma repartición, ella de inferior grado al mío; en dicha repartición se paga la asignación familiar por cuenta del Estado, o sea, las cargas de familia que acuerdan las leyes. Pues bien, yo deseo saber si yo (marido), puedo percibir la asignación familiar por ella (esposa), puesto que la ley dice que las gratificaciones y asignaciones las recibirá uno sólo, es decir el de mayor grado. Debo advertirle, que yo ni mi esposa ganamos el sueldo vital de los empleados particulares de la provincia de Santiago.

RESPUESTA.— El artículo 22 de la ley 8.282 establece que recibe la asignación el cónyuge que tenga mayor remuneración, siempre que trabaje con horario parcial en más de una repartición, ... cepto que ... como Ud. ... so. El artículo ... ma ley dá a ... de pedir la ... quiera de los ... se pagará ... menos de ... ga o ... ellos, determ...

N.o 526.— CON... cuántos días ... debe avisar ... residencial ... casa? ¿En ... clase de ... "pago anticip... así, ¿qué se ... go anticipado?

RESPUESTA.— ... cesación del ... damiento ... depende del ... de pago que ... do. Si se ha ... meses, el ... de un mes ... el pago ... se ha convenido ... debe respetar ... se por pago ... cancelación ... venida al ... de un mes, ... mana.

TRANSACCIONES DE PROPIEDADES

Marcial Tagle B. se adjudicó a Soc. Constructora ... Ltda., propiedad ubicada en calle C. Maduteca ... calle General Miranda, comuna de Ñuñoa, $ 1.583.000.

Don Raúl Cabrera Z. a María Fernández R. ... de Las Condes, $ 500.000.

Don Gustavo Keller R. en parte de pago a don ... propiedad ubicada en calle Sevilla N.o 1342 y 1348, ...

Soc. Rodríguez Alonso y Cía. Ltda., en parte de ... Iglesias D., propiedad ubicada en calle Exequiel Fernández ... de Ñuñoa, $ 700.000.

Doña Otilia Vásquez de T. a don Isaac Fischman ... en calle Traiguén N.o 2420/6, $ 1.200.000.

Don Andrés Rodríguez A. se adjudicó de don ... N.o 1 de la manzana E, ubicado en comuna de Las ...

Don Isaac Novik M. se adjudicó de don Orest ... cado en comuna de Ñuñoa, $ 686.000.

Don Luis Dupony D. a Soc. Alberto Eckenzweiler ... rier ubicado en calle Enrique Mac Iver N.o 1343 ...

Corporación de Radios de Chile a Soc. Constructora ... nómicas S. A., parte de la Población Chile, comuna de ...

Don Jorge Pérez C. a Sergio Agusto A. y otro ... en calle Av. Tobalaba sitio, comuna de Ñuñoa, ...

Soc. Mayon Ltda. aporte de don Alfredo ... cada en calle Serrano N.o 239/41, $ 800.000.

Florencio Espoz Q. a Soc. Inmobiliaria de Renta ... del 4.o piso ubicado en Av. Ismael Valdés Vergara ...

Don Guillermo Boyot S. se adjudicó de Soc. ... S. A. Depto. N.o 21 del 5.o piso ubicado en Av. ... N.o 746, $ 380.000.

CLICHES
MENCHACA
OFICINA:
PASAJE MATTE 82
Departamento 403
Teléfono 32511.
TALLER:
AV. PROVIDENCIA 1701
Teléfono 45081

BLUSAS
POPELINA DE SEDA BORDADAS
MANGA LARGA
$ 180.—
MANGA CORTA
$ 150.—
Portal Bulnes 414
2.o PISO
La escalera, entrando por Merced
DESPACHO CONTRA REEMBOLSO

DENTADURAS ROTAS
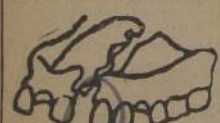
Reparo en una hora. Dientes quebrados, reemplazo en 30 minutos.
LABORATORIO DENTAL "RAKOS"
PASAJE MATTE 81-2.o PISO OFICINA 222 — ENTRADA DIAGONAL, HUERFANOS CON ESTADO
Despachos de provincias en el mismo día. Atención permanente de 9 A. M. hasta 8

CASIMIRES
"OVEJA"
GRAN SURTIDO A PRECIOS REBAJADOS
Marcelo Uranga
COMPAÑIA 1291 - OF. 214

HELADERAS

FACILIDADES SIN PIE
METALUX
MONJITAS 843-ENTRE PISO

VARICES
Si usted quiere una explicación clara de la naturaleza de las várices y de las dolencias que causan como también el método más científico y moderno, diferente de los usuales, desde el punto de vista de un médico con muchos años de experiencia en esta especialidad, pida por correo o personalmente, FOLLETO GRATUITO.
CARMEN . 78
SANTIAGO
FONO 36638
ATENCION: 3 a 7.30

AMBOS Y TERNOS
Confecciones finas y de medida. Lindo surtido en casimires importados y nacionales de primera
SOLO HECHURAS FINAS
CREDITOS A 20 MESES
CREDITOS A 10 MESES
CREDITOS SIN PIE
Una facilidad para cada bolsillo
SAN ANTONIO 665
OFICINA 5
Unicamente de 9 a 1 y de 4 a 8 P. M.

BOLETOS DE EMPEÑO
ORO — JOYAS
COMPRAMOS
Antes de vender, consúltenos
RELOJERIA Y JOYERIA
"DRUVI"
SAN ANTONIO 80
Esquina Moneda
FONO 61766

MEDIAS NYLON
"Marcuson" NYLON . $ 90.—
"Labán" malla 51 . . 99.—
"Zelvag" 30 Denier . . 100.—
"Opera" 30 Denier . . 110.—
"Colibrí" 30 Denier . 110.—
"V H" 20 Denier . . 115.—
Victoria Pte. Alto . . 120.—
"Caffarena" . . 120.—
15 Denier de pelo . . 130.—
Labán cost. obscura . 150.—
Pelo, talón sombra . . 180.—
Tipo Nylon Dupont . 52.—
Despachos rápidos a provincias desde tres pares contra reembolso.
Pida lista de precios especiales a comerciantes.
FABRICA
H. MARCUSON
SAN DIEGO 87

SASTRERIA PARA DAMAS
DESDE $ 1.000.—
HECHURAS FINAS
WALTER WEINER
Ex cortador de la Casa Sasor CALLE
Rosa Errázuriz 813
OFICINA 28
Entrada por San Antonio 28

ATENCION DENTAL
DE 10 A 21 HORAS
Extracciones — Prótesis
Tratamientos — Radiografías.
Clínica Berman
VICTORIA N.o 1094
esquina de San Diego
TELEFONO N.o 53000
Honorario convencional
FACILIDADES

REPUESTOS
BARATOS
SILVINES
LIQUIDO PRECIO COSTO