TIEMPO PARA SANTIAGO
SUBIENDO, NUBOSIDAD O NEBLINA MATINAL
TEMPERATURA DE AYER
MAXIMA: 16.6 grados C. a las 15 horas.
MINIMA: 4 grados C. a las 7 horas.
Sol: sale a las 7 horas 40 minutos, y se pone a las 17 horas 41 minutos.— La Luna sale a las 21 horas 48 minutos, y se pone a las 11 horas 20 minutos del día 6.
Luna: Cuarto menguante el día 9.

LA N

AÑO XLII — JUEVES 5 DE JUNIO

SUPLEMEN

U. Católica, C

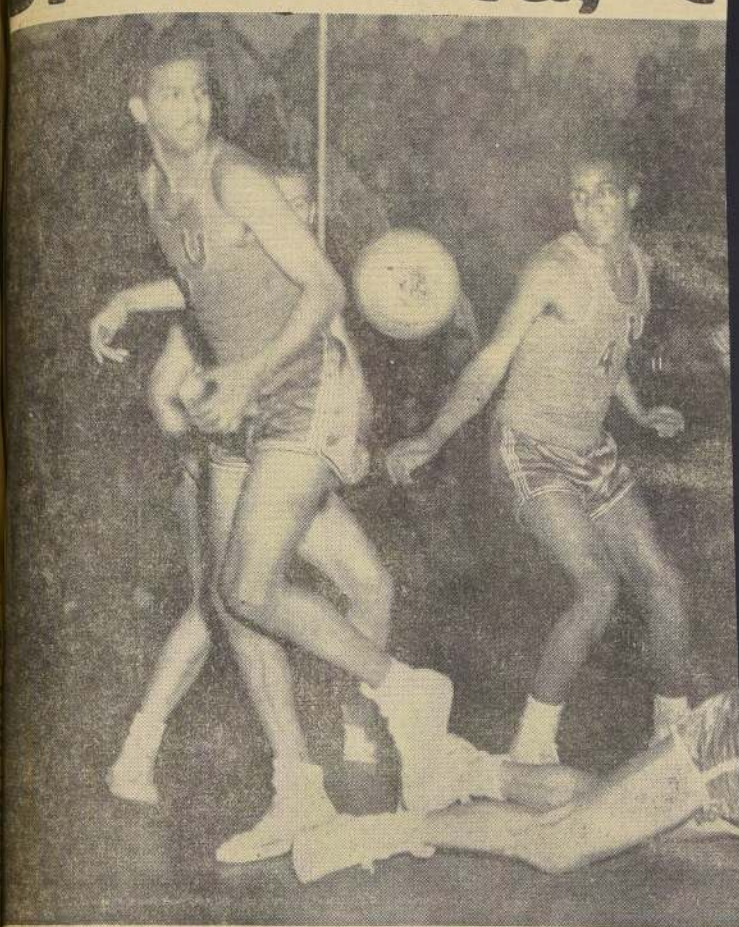

EL DOMINGO.-

Ocho partidos por el Mun

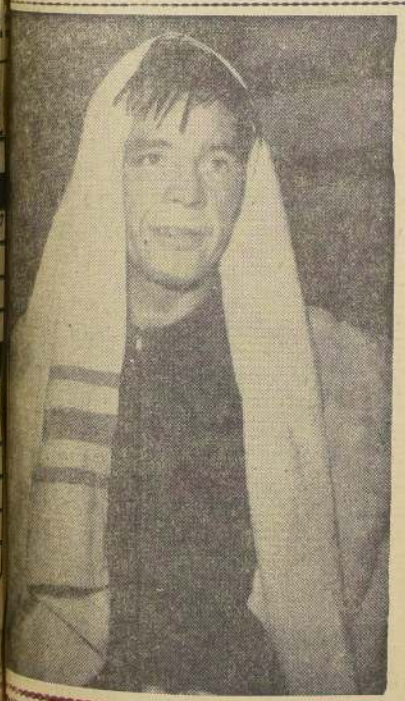

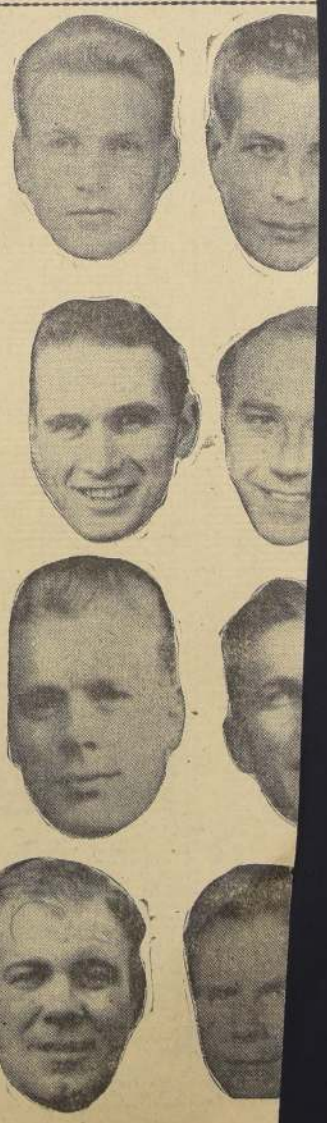

UNIVERSIDAD CATOLICA se clasificó anoche campeón nacional universitario de básquetbol, al ganar en el "clásico" U. de Chile, 54-39. La escena superior, muestra un pasaje dicho partido. Concepción, segundo, se impuso a la U. San María, 66-47. A la derecha, la famosa Copa del Mundo, de fútbol, que empiezan a disputar 12 equipos, el domingo, en Suecia. A la izquierda, el campeón chileno Arturo Rojas, a quien veremos mañana frente al argentino Gutiérrez. Enseguida, 9 jugadores del seleccionado sueco, y al que se le concede gran chance relativa. Son: Bergmark, Johansen, Martin, Gren, Axbom, Kullberg, Svensson, Parling y Sandberg. Por último, a la derecha, cuando jugaron un partido amistoso Alemania y Suecia. El domingo, ya por el mundo, Alemania enfrenta a Argentina y Rusia a Inglaterra. Hay 8 cotejos en la fecha inaugural.

PO

n luchar cerca y
nos tienen que
jor. Llevan juga-
ya dos derrotas.
sarán, para reci-
Magallanes. Que-
cha. Hoy se hará
allanes, en el Es-
o se disputan los
Chile-Rangers y
stadio Nacional:
Valparaíso, y
Rancagua.

LEMOS ARO

muchas cosas
amante directorio
ción Chilena de
ncabeza Francisco
esperamos porque
está conforma-
rupo de hombres
stas integros, que
xeo por su actue-
en él, y porque
a misma línea de
que caracterizó
directiva que en-
los Klockman.

cosas buenas que
realizar la Federa-
problema de los
propia gente del
mismos mana-
dores, piden una
No sólo existe
medio una satura-
agers, sino que de
acidad y vocación
pocos. Se pueden
los dedos de una
te un asunto se-
que encarar de in
que de él depen-
arte el futuro del
cional que no pue-
regado en su faz
nte sin responsa-
pacidad. Se impo-
ia recalificación a
dictación de un
rva de cedazo: que
ue sirven y valen
eden remagados los
ienen que hacer en
ue requiere cono-
experiencia, dedi-
rdadero espíritu de
a Federación de-
con esos managers
"pesadita" el gim-
ndo cuello y cor-
un viraje a sus
miran moverse, se
igarrillo y desapa-
no es labor seria,
profesional. No va
nombres. Los diri-
lano público, sabe
los buenos y ma-
ales. Le corresponde
deración encauzar
en el grupo que
e

aspecto de impor-
el porcentaje que
mismos managers
ores. Son varios
nales que se han
alto precio que
a un director téc
en muchos ca-
ien a ver en el
cho de pelea. En
quizá si lo reco-
a que la Federa-
era una tabla
sto y ético que el
Sergio Salvia, en
no Villarroel, ob-
or ciento de los
gana su pupilo.
llegó a la con-
diante el trabe-
sponsable de su
po gularic has-
ato de Chile y
a la puerta del
pano. Hay otros
s. En cambio,
mpifica una abe-
remenda injus-
odesto prelimi-
ue abonarle el
sento a un ma-
no se preocu-
o que ese mu-
e sobresalir. Y
s managers es
nda y el que
ce al boxeo y
que abrazan
sión.
os fundamen-
cuales nos re-
os que la Fe-
que actuar con
te. Lo espe-
sos hombres
eportistas que
Federación.

O LAGUNA

21.0. Por en-
contaba 24
7 de boxeo.
o match en
falleció en

Nat Fleis-
sido el más
liviano de
Y lo ubica
por encima
Leonard.

POPURRI deportivo

POR PACO LAGUNA

ENCUESTA PARA SUECIA.-

Inglaterra y Rusia, candidatos
Argauer, entrenador de Austr

A Puskas le gusta Brasil para Campeón del Mundo. El famoso jugador húngaro firmó en Real de Madrid por 100 millones de pesos chilenos.

HEMOS VENIDO dando a conocer opiniones de personalidades del fútbol mundial con respecto a la Copa Jules Rimet —el torneo más importante del mundo— en su edición 1958 y que comienza el domingo próximo en canchas de Suecia. En el sexto torneo mundial cuyo título se adjudicaron antes Uruguay, 1930 y 1950; Italia, 1934 y 1938, y Alemania, 1954. El lector ha conocido las preferencias de mucha gente, toda con autoridad, de enorme prestigio. A esta encuesta agregamos hoy día la palabra de otras dos figuras de relieve singular: Josef Argauer, entrenador del equipo de Austria, y Ferenc Puskas, el extraordinario jugador húngaro, adquirido recientemente por el Real de Madrid en una suma fabulosa.

Argauer habló primero de los estilos de los diferentes competidores y expresó:

—**INGLATERRA** y los demás seleccionados europeos son competidores poderosos. Es probable que los ingleses actúen con mayor inteligencia que los otros. Por otra parte, los húngaros y los austríacos no usan las cargas al cuerpo y ellas les molestan, les hacen perder su ritmo. Los rusos aplican todavía un plan preestablecido, pero su aptitud más valiosa es la rapidez. Los equipos de América del Sur están integrados por jugadores individualistas, y eso no puede dar buenos resultados en un torneo muy difícil como es el Mundial. Yo pienso —agregó— que el campeón será Inglaterra o Rusia. Son, a mi entender, los más poderosos, cuentan con mayores reservas de jugadores y la capacidad requerida para imponerse en un certamen como éste de Suecia. No pienso así de los cuadros sudamericanos que nunca han demostrado su verdadera forma en Europa. Me explico, si que para los aficionados sudamericanos ellos sean los favoritos.

Argauer tiene a su cargo el cuadro de Austria desde 1956 habiendo logrado que el fútbol de ese país alcanzara un lugar de primera línea. Sin embargo, el entrenador no es muy optimista con su propio equipo." En el papel, nuestra situación es muy mala. Estamos en un grupo con los favoritos: Rusia, Inglaterra y Brasil, aún cuando está demostrado que nuestro equipo se agranda en la cancha. Seremos extraños en ese grupo; no tenemos mucho que perder y sí mucho que ganar, lo cual es nuestra gran suerte. El fútbol austríaco no es lo que fue antes de la guerra. Tenemos muchos menos jugadores de calidad que antes, en tanto que los otros equipos europeos han sido reforzados.

Claro que esta impresión de Argauer debe haber cambiado un poco, ya que posteriormente a sus declaraciones, el equipo de Austria venció a Italia y se impuso también a Burnley, fuerte equipo inglés.

Por su parte, Puskas fue interrogado hace pocos días en Viena, por un periodista brasileño. No creemos que el notable crack "magyar" haya querido "acomodarse, cuando dijo:

—El fútbol brasileño me parece maravilloso. Tanto que me atrevo a afirmar que será el campeón del mundo en Suecia. Al menos es lo que creo y le concedo mi voto como el primer favorito.

Puskas, dicho sea de paso, ha firmado contrato con el famoso Club Real de Madrid, donde comenzará a jugar en agosto, fecha en la que vence el castigo que le aplicó la FIFA, a raíz de haber abandonado Hungría con Kocsis y otros compañeros. Por la firma del contrato Puskas recibió 30 mil libras esterlinas, que en nuestra moneda equivalen a unos 100 millones de pesos. Tendrá un sueldo mensual de un millón cuatrocientos mil pesos. No cabe duda alguna que el ex capitán del seleccionado húngaro se ha transformado en el jugador más caro del mundo, superando a Di Stéfano. Puskas formará el trío central delantero de Real Madrid junto al extraordinario jugador argentino y al francés Raymond Koppa. Con razón los españoles dicen ya que será el espectáculo más grande visto en una cancha de fútbol.

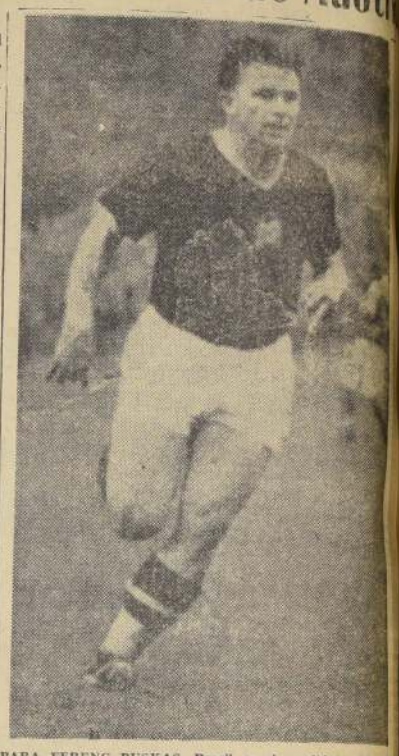

PARA FERENC PUSKAS, Brasil es el candidato más fr
título mundial que comienza a disputarse el domingo en Su
El extraordinario delantero "magyar" pasó a convertirse en
jugador más caro del mundo: Real de Madrid le dio cien
millones de pesos chilenos por su contrato. Y casi un millón
medio de sueldo mensual. Sumas siderales, casi increíb

El MEDALLON de la semana

La semana pasada, apenas, dimos a conocer en esta misma página diversos antecedentes del básquetbol norteamericano. Y destacamos el avance extraordinario que tenía este deporte en las Universidades del gran país del norte: Conforman sus competencias un espectáculo excepcional que mueve a más de 100 millones de personas anualmente y es de sus filas donde surgen los grandes astros que pasan después al profesionalismo.

Hacemos esta referencia porque se nos ocurre que existe una relación entre ese básquetbol y la labor en que se ha empeñado el Club Deportivo de la Universidad de Chile al organizar el Campeonato Nacional de Básquetbol Universitario. Guardando, naturalmente, las debidas proporciones. Se han congregado en él ocho equipos que representan a los ocho planteles de educación universitaria que existen a lo largo de nuestro país. Es la juventud estudiosa de Chile —la mejor reserva para el futuro— la que se ha dado cita en un torneo que puede no haberse exteriorizado hacia el público, pero cuyo significado adquiere un relieve singular.

El básquetbol no ha "entrado" en Chile. No atrae a grandes masas de espectadores a pesar de que tenemos una actuación internacional valiosa con actuaciones destacadas en las competencias olímpicas y hasta logramos un título de subcampeón del mundo con las damas. Falta una mayor difusión porque en Santiago no existe el local adecuado para que el público, el gran público, se acerque a este deporte y apoye sus espectáculos. El torneo nacional universitario ha debido desarrollarse en Famae, una cancha inhóspita, muy alejada del centro. En los Estados Unidos, a la calidad del espectáculo se une el ambiente grato y confortable de los lugares donde se juega. Surge así, entre ver más, la necesidad urgente que tiene el deporte de la capital de contar con un estadio cerrado, de ahí que sea más valioso y importante el esfuerzo de la U y por eso que lo destacamos como un aporte decisivo al progreso del básquetbol chileno.

Futbolerías

LOS PROMOTORES de las loterías deportivas que funcionan en Suecia, fueron autorizados para incluir en los boletos los pronósticos de los octavos finales del torneo por la Copa del Mundo. La demanda de boletos ha sido grande, batiéndose todos los records en esta clase de apuestas.

—oOo—

LAS AUTORIDADES del fútbol sueco sancionaron al crack Jiri Hledik con una suspensión de 1 año de sus actividades y su exclusión del equipo nacional que participará en el mundial. Las razones fueron la insistencia del jugador para que se cumpliera su transferencia de un club a otro, en el período posterior a lo establecido por la Asociación Checoslovaquia, a la que pertenece el jugador.

—oOo—

HAN LLEGADO a Suecia cerca de 1.300 periodistas de los diarios de 50 países. El mayor número de aficionados pertenece a Alemania, con 25 mil. Serán atendidos por policías suecos que estuvieron recientemente en Berlín.

—oOo—

RAUL SALAZAR y **Raúl Martínez**, titulares del cuadro de O'Higgins, sufrieron sendos golpes en el entrenamiento de ayer, pero se estima que se alcanzarán a recuperar para el partido del domingo con Palestino.

—oOo—

EN LOS próximos días quedará habilitada la cancha N.o 2 del Estadio Braden, de Rancagua. Será ocupada para las prácticas del cuadro superior y series inferiores del club O'Higgins, prácticas que dirigirá José Salerno.

—oOo—

EL SOCIO de O'Higgins, señor Eduardo Yrarrázaval, donó $ 100.000 como cuota extraordinaria para la entidad rancagüina.

AUTOMOVILISTAS
$ 12.000
FUNDAS, genera.
$ 18.000
FUNDAS pesada.
$ 24.000
PETATE Impalas.
Capotas convertibles jeep, camionetas. Trabajo en un día.
PROVINCIAS: Fundas para colocar, Ford, Chevrolet, envío rápido.
TAPICERIA de AUTOMOVILES
SAN ALFONSO 549

PARQUET LLON
EL PARQUET DE CALIDAD
COIGUE — RAULI
EUCALIPTO
POBLACIONES
Edificios de Departamentos
MORANDE N.o 640
Oficina 33, 3er piso
FONO 64974

¿CUAL ES EL MEJOR CUADRO DEL MUNDO?

Alemania, Brasil, Inglaterra o Rusia

Aparecen como los favoritos para el sensacional evento.— Pero no hay que olvidar a Yugoslavia y a Hungría.— ¿Y si ocurre otra sorpresa como la de 1954?— Probabilidades de los 16 finalistas.

AUN no se realiza el campeonato mundial de fútbol de Suecia, de 1958, y ya hay varios países con aspiraciones de organizar el que corresponde al del lejano, al parecer, 1966.

Así lo ha informado al diario paulista "Gazeta Esportiva", al secretario general de la FIFA, señor Kurt Gusmann, en medio de su afanosa tarea como timonel máximo del campeonato de Suecia.

"Hasta el momento, la Federación Internacional, no ha recibido ninguna petición concreta, respondió. Estamos preocupados del torneo de 1958. Sin embargo puedo adelantar que hay posibilidades que sea Alemania y España quienes soliciten la próxima sede.

La primera, es evidente que tiene los méritos de ser el campeón de 1954 quien sabe que actuación tendrá ahora. Y la segunda, ha manifestado también indirectamente, que quiere cargar con la responsabilidad del campeonato próximo.

Pero, bien puede también surgir más tarde una tercera candidatura que altere este panorama que esbozo. Ya hablaremos después de Suecia".

CHECOESLOVAQUIA.— Como lo decimos anteriormente, participará en el Grupo I, debutando en match con Irlanda del Norte. Su 'coach' Kolsky lo ha conducido en los moldes clásicos del fútbol europeo, esto es, magnífica ubicación, control de la pelota y un estado físico impecable. Debe constituirse en un adversario de riesgo para alemanes (los ganó 2-1 en match amistoso) y argentinos, quiénes pasaron apuros para vencerlos cuando vinieron en jira a Sudamérica, en 1956.

ESCOCIA.— En su camino a Suecia, dónde intervendrá en el Grupo III, los escoceses cumplieron una magnífica performance al vencer al bravo equipo de Polonia, por 2-1. Es lo más reciente que se sabe de los "gaiteros". Debutarán ante Yugoslavia, el domingo 8. Un adversario de fuste, por demás peligroso.

FRANCIA.— Llegó al campo de concentración sueco, con bastante anticipación. Ha realizado 4 prácticas con equipos de 2a. 3a. y 4a. divisiones. Marcó 52 goles y sólo le hicieron 1. Como que siga así, es fijo que en el debut con los paraguayos, les llenará la canasta con goles. Contrasta esta efectividad, con la que mostró en sus últimos encuentros de pre-campeonato, donde dejó una impresión muy pobre.

GALES.— Actuará en el Grupo III, junto a Hungría, México y Suecia. Debutará con los húngaros el domingo 8, en Sandviken. Su chance es remota. A lo más podría superar a los aztecas. John Charles, la figura principal del cuadro, que juega en Juventus, es posible que esté ausente, ya que todavía la entidad italiana no resuelve la solicitud de préstamo.

HUNGRIA.— Para todos es número puesto en el Grupo III. Se presenta Lajos Baroti con un cuadro dónde abundan las caras nuevas. Pero el "coach" confía en el rendimiento de los sucesores de Puskas y Kocsis. En su debut debe ganar a los galeses.

INGLATERRA. — Otro a quién se le asignan muchas posibilidades. Pasan por alto su contundente derrota a manos de los yugoslavos. Dura será su primera presentación frente a los soviéticos, con quiénes empataron a 1 recientemente en cancha de Moscú. De este 1-1, el entrenador Winterbottom habrá sacado mucho provecho, para los planes a seguir en la jornada final.

IRLANDA DEL NORTE.— A lo mejor produce el gran golpe del torneo. Sus triunfos sobre Italia e Inglaterra, lo elevaron a un buen plano. Los checos serán sus primeros adversarios. Luego jugará con argentinos y alemanes.

México. — Poca opción le otorgan en los octavos finales, dónde lo esperan suecos, húngaros y galeses. En su viaje a Suecia, jugó 2 partidos en Canadá, que ganó a duras penas y 2 en Portugal, que le resultaron otras tantas derrotas.

PARAGUAY.— Su garra, el notable espíritu de lucha, los habrá de salvar de más de un contraste. En el Grupo II se las verá con Francia, Yugoslavia y Escocia. Debutará ante los galos, uno de los "chicos" del fútbol europeo, a quienes debe superar.

RUSIA.— Es la incógnita del torneo, donde hace su debut. Le correspondió el Grupo IV, el más serio de la jornada final. Los apostadores de Londres, han recibido una cifra enorme de encargos, que destacan a los soviéticos como favoritos. Se presentará el domingo ante Inglaterra, a quién ya conocen y saben lo que vale.

SUECIA.— Le conceden la chance de todo dueño de casa. En el Grupo III, tendrá como enemigo más fuerte, a Hungría. Se conocerá su poderío siempre y cuando goleé en su debut a los mexicanos. Después enfrentará a Hungría y en el tercer partido, a Gales.

YUGOSLAVIA.— Llega a la jornada decisiva, bien prestigiado con el contundente 5-0 que le propinó a Inglaterra y con su triunfo sobre Juventus, campeón italiano. Fácil se le presenta su camino a los cuartos finales, ya que deberá toparse con Escocia, en su debut, Francia y Paraguay, este último que aparece con parecidas posibilidades que los yugoslavos.

ENTRENANDO.— Los contundentes triunfos obtenidos por Brasil en canchas de Italia, a su paso para Suecia, le han subido los "bonos" en lo que se refiere al favoritismo en el trascendental evento. Figura al lado de alemanes, rusos, yugoslavos y húngaros, que son los que han tenido más altas apuestas a su favor en Londres. Debutan el domingo frente a Austria, en Uddevalla, ante el árbitro Guique, de Francia. Los austriacos serán rivales difíciles para el cuadro que dirige Vicente Feola. Después, en sus cotejos posteriores, se toparán con rusos e ingleses. En el grabado aparecen durante un entrenamiento los arqueros Castilho, Gilmar y Ernani; el zaguero centro Bellini y los delanteros Mazzola y Didi, ambos que han llamado la atención por su capacidad mostrada en sus encuentros con Fiorentina e Internazionale. Clubes de primera división de Italia se disputarán, sin duda, los servicios de Bazzola, quien no tendría dificultad alguna para su inclusión en el torneo oficial, por ser descendiente de italianos.

...EN son favoritos los yu... en el Mundial de Fút... comienza el domingo en ... de Suecia. Van en el ... II con los franceses, pa... y escoceses. Debutan ... Francia, en Vasteras, y ar... Paul Wyslling, de Suiza, ... conocimos con ocasión ... Administrativos. Arriba, Do... Krstic, centrohalf, de ... 16 años de edad, y ... 10 veces internacional; ... centro, Tomislav Crnko... ... izquierdo de Dyna... Zagreb, team campeón de ... 19 años de edad, inte... ... 55 juegos del cuadro ... y, finalmente, abajo, ... Rusic, puntero izquierdo ... Sarajevo, de ... de edad, ha intervenido ... encuentros internacio... (Fotos por gentileza de ... Embajada de Yugoslavia.)

CAMPEONES Y PUNTEROS

Los actuales campeones y punteros en el fútbol sudamericano y europeo son los siguientes equipos:

En Santiago: LA SERENA, 6 puntos.
En Buenos Aires: ATLANTA, 6 puntos.
En Montevideo: NACIONAL, 12 puntos.
En Río de Janeiro: BOTAFOGO, campeón; en Sao Paulo, SAO PAULO, campeón.
En Paraguay: OLIMPIA, campeón.
En Perú: CENTRO IQUEÑO, campeón.
En Guayaquil: EMELEC, campeón.
En Venezuela: UNIVERSIDAD, campeón
En México: ZACATEPEC, campeón.
En Portugal: SPORTING, campeón.
En España: REAL MADRID, campeón.
En Inglaterra: WOLVERHAMPTON, campeón.
En Francia: RHEIMS, campeón.
En Escocia: HEARTS, campeón.
En Italia: JUVENTUS, campeón.
En Suecia: NORRKOEPING, 27 puntos.
En Rusia: SPARTAK, de Moscú, 12 puntos.
En Austria: SPORT KLUB, campeón.
En Holanda: ENSCHEDE, campeón.
En Irlanda: DRUMCONDRA, campeón.
En Suiza: YOUNG BOYS, campeón.
En Yugoslavia: DYNAMO, de Zagreb, campeón.
En Bulgaria: CDNA (Ejército), 12 puntos.
En Bélgica: STANDART, campeón.
En Alemania: PIRMASSENS, campeón de la Liga Suroccidental; HAMBURGER, campeón de la Liga Norte; BORUSSIA, campeón de Berlín Occidental; SCHALKE, campeón de la Liga Occidental, y KARLSRUHER, campeón de la Liga Sur. Campeón absoluto (de todas las Ligas): SCHALKE.

BIGODE CUENTA SU GOL

Cuando Uruguay derrotó a Brasil por 2 a 1, en la final del Campeonato Mundial de Fútbol de 1950.

RIO DE JANEIRO.— (Vía Varig).— La prensa brasileña viene entrevistando a numerosos players que, desde el Campeonato Mundial de 1930, en el Estadio Centenario, han actuado en una u otra época defendiendo los colores nacionales, con la finalidad de oír voces autorizadas, opiniones prácticas sobre las emociones, peripecias e influencias que suelen darse en esas emergencias internacionales.

El conocido Bigode, figura casi legendaria del Mundial de Maracaná, que por toda su ascendencia garante que la propalada bofetada de Obdulio nunca existió, ha proporcionado a "Ultima Hora" revelaciones en extremo interesantes.

"COMO FUE REALMENTE LA COPA DE 1950".— Bigode siempre sostuvo que la derrota de Brasil, en la famosa final con Uruguay, tuvo su comienzo en el terreno psicológico. Es él quien nos dice:

—El partido con Uruguay fue encarado como el cierre festivo de una de las mejores campañas que un seleccionado realizada por la Copa del Mundo. En las mismas vísperas del match decisivo hubo explotaciones de todos los tipos. Incluso Barbosa propagando políticamente un discurso que sobre el seleccionado hiciera el señor Cristiano Machado, candidato oficialista en la elección para Presidente de la República, ganada por el doctor Getulio Vargas. Otros players accedieron a propagandas comerciales de las más diferentes marcas, principalmente para refrigerantes diversos, aunque el título publicitario viniese a ser, más o menos: "O campeao do mundo, Fulano, bebe tal bebida".

Natural de un estado conservador como en Minas Gerais, Bigode declara que se abstuvo de este tipo de conmemoración, pero que los desmanes continuaron hasta poco antes del encuentro, alcanzando un extremo de demasía, a su ver, con un acto del que muy poca gente se enteró en Brasil:

—A las seis de la mañana del domingo 16 de julio, contrariando en buena parte la voluntad de los jugadores, fuimos obligados por la dirección a comparecer a una misa en la Iglesia de los Franciscanos, para que pudiésemos actuar bendecidos.

Bigode se indigna con ese clima, creado para enfrentar adversarios de tanta categoría como Uruguay, y agrega:

—El partido final era tenido como tan fácil que poco antes de su iniciación fui advertido para no jugar pesado, porque la actuación dura de nuestra parte podría sernos desabridor.

BIGODE DESCRIBE EL GOL DE GHIGGIA.— Este popular crack brasileño, que toda su vida fue un imberbe, por lo que jocosamente se le llama "Bigote", era uno de los pocos nacionales que temía el poderío del fútbol oriental, que prácticamente sin preparación, jugara de igual para igual con ellos en la "Copa Río Branco", apenas un mes antes. Temía personalmente la improvisación desconcertante de Julio Pérez, a quien precisamente tenía que vigilar de cerca, sin con todo perder los pasos de Ghiggia en su cometido de anular el contacto de ambos.

Bigode narró a seguir, textualmente, por primera vez para la prensa, a través de "Ultima Hora", el lance que aseguró la conquista del IV Campeonato Mundial, por parte de los comandados de Obdulio Varela:

—Esa era mi posición incómoda, entre Julio Pérez y Ghiggia, instantes antes del tanto de la victoria para los uruguayos. La pelota partió de Obdulio para Ghiggia que, marcado por mí, se la pasó a Julio Pérez. El gran crack oriental percibió que su puntero corría para la línea de fondo y entonces le devolvió el esférico por encima de mí, en lo que hoy en día se llama "espacio vacío". Eso corrió poco menos del centro de la cancha. Yo pregunto: ¿Quién marcó, entonces, al puntero? ¿Quién me dio cobertura en el lance? Dándome vuelta, un tanto atrasado, perseguí al puntero uruguayo que se cerraba, aunque acosado, sobre nuestro arco. Ghiggia, sintiendo ahí mi proximidad, de cierta forma receloso, trató shutear violentamente. Vi que pifiá la pelota, arrancando del suelo un poco de grama...

Y finaliza con gestos patéticos ese protagonista del fútbol brasileño, de la agonizante gesta de Maracaná:

—Con la "pifiada", me di vuelta tranquilo... ¡Fui el último en saber que en aquel momento Uruguay conquistara el gol de la victoria!

En su tienda encontrará este y otros prácticos modelos 1958 creados por Jantzen para usted

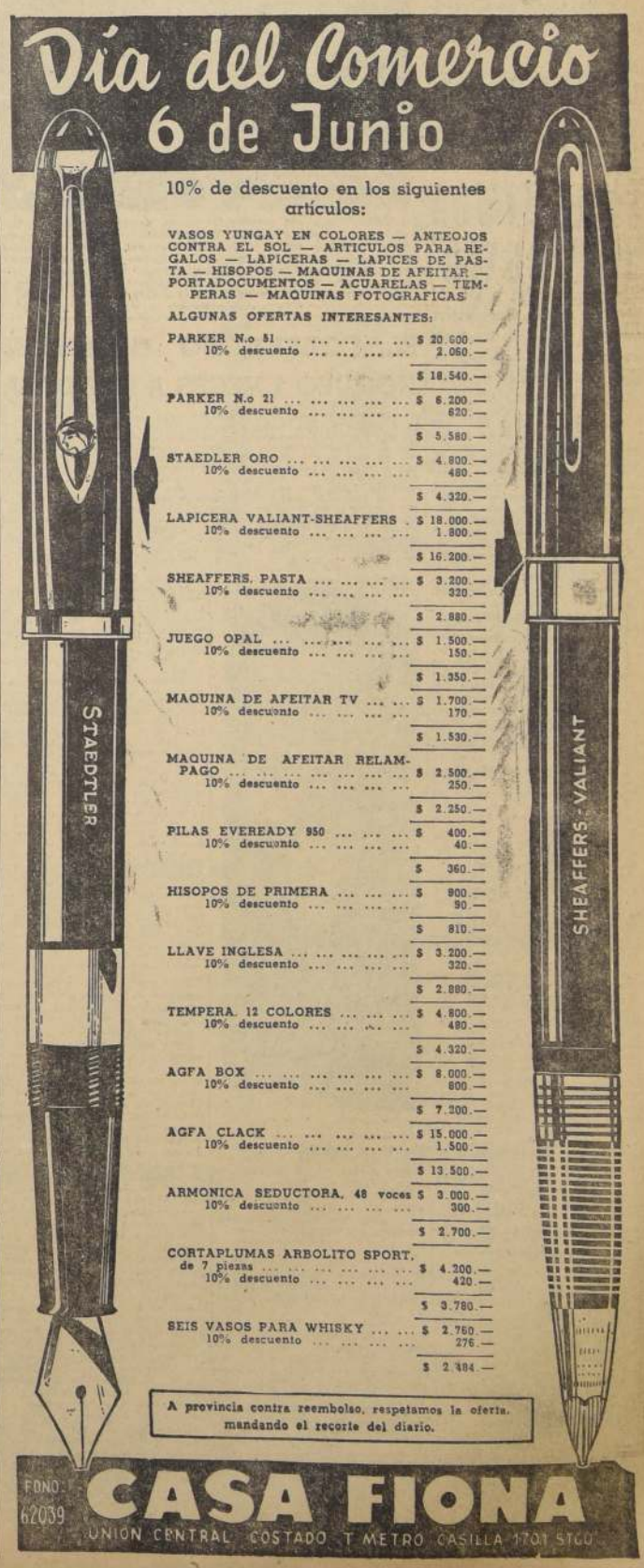

"CORRIENTES PORA". — Es una especie de consigna en idioma guarani que tienen los argentinos nacidos en Corrientes, tierra de Dionisio Gauto y de Terencio Gutiérrez. Esta hasta en un baile típico. Gauto, que aparece en este grabado, dejó impresión favorable al perder por puntos con Andrés Osorio. Es guapo, muy honesto, aguanta lo que le den, y da lo suyo. Hay que darle otra oportunidad a este muchacho, ya sea con Osorio u otro liviano.

VUELVE UN CAMPEON:

ARTURO ROJAS VA TRAS EL TITULO DE ROBERTO LOBOS

Con ese propósito enfrenta mañana al pluma argentino Terencio Gutiérrez.— Debuta Claudio Barrientos.

LA DE ARTURO Rojas con Terencio Gutiérrez aparece como la mejor pelea de todas las que se han disputado en la temporada de boxeo profesional que se está cumpliendo en el ring del Caupolican. Rojas no necesita recomendación alguna: es el campeón chileno de peso gallo y tuvo el título sudamericano de la misma categoría. Le perdió en Buenos Aires en un fallo injusto, con el argentino Roberto Castro. A pesar de ello, nadie le discute su condición de figura excepcional de nuestro medio, actuando en gallo o en pluma. En esta última división, el recio peleador está incursionando desde hace un tiempo. El año pasado luchó con el propio "Peladgre" Lobos por la corona de Chile, consiguiendo un empate. Es decir, no se aclaró nada de un pleito que llegó a dividir a la afición en dos bandos bien definidos.

AL ENFRENTAR mañana a Terencio Gutiérrez, Arturo Rojas inicia una campaña que tiene un solo punto de referencia: librar la revancha con Lobos en una nueva confrontación por el título. Sobre este asunto el mismo nos había mientras se entrenaba en el gimnasio de la calle San Francisco 616, bajo la dirección de Raúl Villalón:

—Hace dos meses que estoy trabajando firme para esta pelea. Por lo que sé, Gutiérrez es joven, de condiciones. Va invicto y me merece respeto. Yo necesito no sólo ganar, sino que recobrar una posición de primer plano, convencer a todo el mundo, porque tengo mis planes trazados. Después de Gutiérrez enfrentaré a otro pluma argentino, y cumplida esta campaña de recuperación, lanzaré un desafío a Roberto Lobos por el título de Chile de peso pluma. Ahora, cuando se presente la oportunidad, por ejemplo, un nuevo encuentro con Castro, me preparé convenientemente para entrar en peso gallo. Mientras tanto, estoy en pluma y me siento muy remozado, con ansias de pelear y de hacer las cosas bien.

En nota aparte damos a conocer las impresiones de Terencio Gutiérrez.

Digamos que la reunión de mañana, organizada por los empresarios Mayró-Tobar, ofrece un atractivo especial en el cotejo de semifondo: una de sus animadores es el tercer campeón olímpico en Melbourne, Claudio Barrientos. Este muchacho ha estado combatiendo en el sur del país, sobre todo en Concepción, y marcha invicto. Barrientos debuta en el Caupolican, con una finalidad clara: llegar hasta Rojas y disputarle el título de los gallos. Con él se incorpora a las clásicas veladas de los viernes una figura de notable relieve, que goza de prestigio y atracción. En este debut de mañana, Barrientos tendrá como adversario al profesional Hugo Valenzuela, en un match a diez rounds. El programa completo elaborado por el matchmaker Vicente Luparello estará sujeto a este orden:

SEIS ROUNDS: Rubén Salgado con Manuel Cárdenas; SEIS ROUNDS: Juan Bermejo con Ubaldo Ortiz. SEIS ROUNDS: Gastón Briones con Juan Arredondo; DIEZ ROUNDS: Claudio Barrientos con Hugo Valenzuela; DIEZ ROUNDS: Arturo Rojas con Terencio Gutiérrez.

EN PRESENCIA del noqueador Sergio Salvia, Terencio Gutiérrez nos contó su trayectoria. Y aprovechó la ocasión para referirse al problema de las lesiones a las manos. "A mí me pasaba como a usted —le dijo al campeón de Chile—; pero ahora estoy bien, con las manos sanitas y muy firmes." Lo que ocurre, asimismo, con los puños del pupilo de Villarroel, que se marcha a Buenos Aires, y luego va a Brasil a luchar por la corona sudamericana.

Tex Rickard también estaba satisfecho. No podía ser mejor negocio para el que la traía de este sudamericano que pegaba con la violencia de un peso mediano. El público se había dado cuenta de los puntos que calzaba el chileno, y la publicidad, hábilmente controlada, empezaba a hablar de él. Y entonces vino su tercer encuentro: esta vez enfrentaba a un semifondista, mucho mejor que los dos anteriores rivales. Jimmy Carrol era este; pero, a pesar de su habilidad y de cuidarse de esa derecha mortífera que tenía el foráneo, siguió también el camino de los anteriores: durmió el sueño de los justos en la tercera vuelta, y el chileno se embolsó esta vez 1.100 dólares, de buenos peniques... Ya era un figura relativamente conocida en Nueva York. Cuando entrenaba por los alrededores del Central Park, los chicos lo seguían, coreaban su nombre... Por esos años, Vicentini empezó a entrenar en el Stillmann, ayudado por un peruano que combatía en el peso mediano y se llamaba Alberto Icoche. "El burro", a quien más tarde aplaudimos en Chile por su brillante actuación. Se hizo muy amigo del chileno, y lo ayudaba en sus entrenamientos. Como cuarto combate, previo a una chance para disputar la corona mundial, se le seleccionó un rival que era difícil. Este era Joe Shugree, y no era un desconocido. Shugree había formado parte del team de pugilistas que EE. UU. había enviado a Australia. Tenía muchos combates ganados por K. O., y estaba considerado en ... como un hombre de mucho ... venir. En una ocasión ... perado por puntos ... que a Johnny Dundee ... en esos años campeón ... de los plumas. La ... Nueva York decía que ... era de mucho cuidado ... sudamericano.

(CONTINÚA ...)

DE ROSAURO SALAS A.

Tres factores en la derrota de Ayala: su físico... Cooper... y Mervyn Rose

El australiano, potencial candidato a Wimbledon, es claramente superior a nuestro campeón.— Pero el chileno va para arriba.

SU FISICO... Cooper... y Mervyn Rose.

He aquí los tres factores de la derrota de nuestro campeón Luis Ayala en la final del Campeonato de Tenis de Francia.

Con todo, una gran actuación la del chileno.

Fue imponiendo su dinamismo y su gran juego de red, en las eliminatorias, en la cancha en que se siente como pez en el agua: la de arcilla. Ahí su juego se aplomaba, dejaba de la pelota le da tiempo para golpear sus drives, derechas e izquierdas, que resultan defectuosos en pisos más rápidos, como el cemento, por ejemplo. En la cancha dura, Ayala puede darse el respiro de permanecer breves instantes en el fondo, y no ir hasta la malla quemando energías que luego tienen que dejarle un saldo negativo.

Pero ni así, frente a Mervyn Rose, el surdo australiano, que está empeñado en su campaña de conquistar, primero Wimbledon, y luego los dólares de la troupe de Kramer.

Ashley Cooper fue uno de los factores de la derrota de Ayala. Tres horas de intenso bregar, en una lucha constante por la posesión de la red, hicieron que el chileno no lograra reponerse totalmente para la final. Y aunque así hubiese sido, Rose habría demostrado que es superior, que su juego es el de un "definr" de la cancha, de uno que sabe a conciencia lo que hace, que realiza cada gesto, cada actitud, con un perfecto dominio del cuerpo y una total economía en el esfuerzo. Ni un gesto de más, ni uno de menos. Todo a medida exacta. Nada de carreras descontroladas, un paso tras otro, después un servicio endemoniado, y ya estamos en la red manejando al rival que se rompe cediendo tras la pelota que va siempre en ángulos abiertos, que tiran al contendor poco menos que contra las tribunas, y que lo obligan a realizar cosas imposibles, que las más de las veces, mueren blandamente en las volaas cruzadas del australiano. Así es el juego del surdo: efectivo, técnico hasta decir basta, pleno de extraordinarios recursos, como son su saque, su smash y su volea, y que agrega a todo esto lo que Ayala no tiene ni tendrá, contundentes tiros de fondo, rápidos y profundos cuando el contendor lo acosa desde la red.

¿Podía Ayala algo contra esta máquina de jugar tenis de alta calidad? Imposible. Lo que sí chileno hizo ya es bastante. Hay en ello toda una demostración de progreso; conformémonos, por ahora, con su victoria sobre Cooper, aunque haya sido en cancha dura, pero a la vez lamentemos que esa semifinal fuera uno de los elementos que formaron la trilogía de la derrota de nuestro campeón.

No hay duda de que Ayala tendrá siempre su peor rival, en su físico relativamente deficiente. No sólo son buenas piernas lo que el tenis requiere, y que Ayala tiene. Hay que poseer una musculatura y articulaciones de acero solidamente construido para soportar un partido tras otro, a cual más duro, y llegar después de unos días de actuación a disputar una final, ante un auténtico crack. Problema de estado atlético, no del momento, sino de estructura, de construcción, en que gravitan tantos factores, que estuvieron ausentes de la formación de Ayala. Y Rose, contó con ellos. Basta verlo en la cancha. Imperturbable, sereno, y con un método de actuación en que no se sabe qué admirar más, si la realización de voleas y remaches fulminantes o los ángulos en que coloca sus drives de fondo para llegar hasta la red pareciendo como fascinar la pelota que llega a su raqueta como buscando el contacto con las cuerdas.

En Rose hay hoy un campeón de Wimbledon en potencia. En Ayala, un viceampeón de Francia —que ya es bastante decir—, que no logró la corona, porque "su físico, Cooper y Rose" no lo quisieron.

U. CATOLICA, CAMPEON DE BASQUETBOL

54-39 derrotó anoche a la "U" en la final del Torneo Nacional.— Concepción se impuso a la Santa María, 60.47.

A estadio lleno y en medio de enorme entusiasmo se puso término anoche, en la cancha del Famas, al Cuarto Campeonato Nacional Universitario de Básquetbol, y que se adjudicó Universidad Católica, en gran forma, al vencer a U. de Chile, por 54 puntos contra 39.

En el primer encuentro de la reunión, Universidad de Concepción, tras cumplir una buena exhibición de juego, doblegó a Universidad Santa María por 60-47. Este triunfo le significó a los penquistas un merecido tercer puesto, además de la satisfacción de haber sido uno de los mejores equipos del campeonato. Concepción tuvo sus hombres más destacados en Gabriel Fernández, que hizo 20 puntos, y Pelén. Por la Santa María sobresalió nitidamente Luckinger, no sólo por ser el scorer con 14 puntos, sino porque fue el que animó en todo momento a su cuadro.

En el "clásico" de las Universidades de Chile y Católica, hay que destacar, en primer lugar, la buena calidad del básquetbol que practicaron ambos elencos, observándose, por lo general, el mayor amandimiento en el team de la U. C., y que fue lo que le llevó a una victoria sin apelación. Al final, cuando faltaban 5 minutos, varios de los más altos valores de la U. C. tuvieron que abandonar la cancha, lo que proveció en el rival una peligrosa reacción, y que hizo pensar al público que el vencedor sería la "U". Pero este esfuerzo de los azules fue limitado, y así llegaron al final de la contienda con un 54-39, que no dejó grandes dudas.

En el lapso comprendido entre estos dos encuentros, el Instituto de Educación Física presentó una interesante exhibición, y que mereció el aplauso general y calurosa de la concurrencia.

EN SUECIA:

LOS 16 COACH

Los 16 entrenadores, ... rán los responsables de ... rendirán sus respectivos ... pos en la jornada final ... Torneo Mundial de Fú... Suecia, serán los sig... "técnicos":

Alemania: SEPP HER... GER.

Argentina: GUILLE... STABILE.

Austria: JOSEF ARGA...

Brasil: VICENTE FEOLA.

Checoeslovaquia: KA... KOLSKY.

Escocia: DAWSON WA...

Francia: PAUL NICOL...

Gales: JIMMY MURPH...

Hungría: LAJOS BARC...

Inglaterra: WILLIAM ... TERBOTTOM.

Irlanda del Norte: P... DOHERTY.

México: IGNACIO TRE...

Paraguay: AURELIO ... ZALEZ.

Rusia: GAVRIIL KACH...

Suecia: GEORGE RAYN...

Yugoslavia: ALEXAND... TURNANIC.

La ENTREVISTA de HOY

PUÑO FIRME EN EL TIMON DEL BOXEO

Francisco Araya y su directiva de la Federación Chilena de Boxeo trazaron su plan de trabajo y progreso para todo el pugilismo del país.

TRAS EL temporal que azotó al boxeo chileno por las razones de todos conocidas, vuelve la calma y normalidad. En la Federación Chilena de Boxeo hay nuevos timoneles, hombres sanos y honestos como los dirigentes que se fueron, muchos de los cuales le dieron toda una vida a la institución y al pugilismo chileno. Encabeza este nuevo directorio un piloto formado en una escuela severa de disciplina, orden y austeridad: Francisco Araya, ex Oficial de la Marina de Guerra de Chile y delegado, por más de quince años, de la Asociación Naval. Francisco Araya, hombre de espíritu cordial y gentil, se sentó en su sillón de presidente para conversar con la prensa. A su alrededor estaba todo su directorio: Hugo Ossandón, Oficial de Ejército, secretario; Manlio Fantini, miembro de una familia de dirigentes del pugilismo nacional, tesorero, y Germán Lázaro, Carlos Ríos y Oscar Saavedra, directores, todos animados como su compañero de directorio de un amplio y decidido espíritu de trabajo, de hacer una labor seria y de proyecciones, por encima de pasiones y de intereses mezquinos que, lamentablemente, tan en boga están hoy en día.

Debemos comenzar por aplaudir y agradecer esta actitud del flamante directorio de la Federación Chilena de Boxeo. Revelaron con ella un propósito de trabajar en estrecho contacto con los periodistas, de escuchar sus opiniones y debatir, en debate amable y sincero, los problemas que pueden afectar al deporte de los puños. Constituye esta actitud una distinción a la prensa especializada que nosotros sabemos valorizar y agradecer. Las páginas de LA NACION, siempre al servicio de la noble causa del deporte, se abren a todo lo ancho para colaborar, como lo hiciera siempre con la Federación, con este grupo de hombres que comienza su tarea en un clima de entusiasmo y optimismo. Y de un deseo nuestro y de todos los sectores imparciales de que tengan fortuna, que logren su objetivo.

La directiva que encabeza Francisco Araya empeñará todos sus esfuerzos en un solo propósito: cimentar el boxeo nacional, encauzarlo por una senda de progreso permanente. Su radio de acción se extenderá hacia todo el país, procurando el avance de todas las Asociaciones que con sus clubes, el entusiasmo de sus dirigentes y aficionados, son la base misma de la Federación.

El presidente Araya explicó: "La Federación no dispone de medios ni los recibe hampoco para fomentar el boxeo de las provincias. Pero esto ya se ha hecho antes y se seguirá haciendo con aportes de la Federación. Se estudiará, también, la vuelta al sistema antiguo, de efectuar los Campeonatos Nacionales en Santiago, como una manera de estimular a la gente de provincias; pero esto está sujeto a un estudio económico. Los tiempos que corren no permiten un desembolso de millones de pesos, por mucha voluntad y buena intención que tenga la Federación. La Federación, por último, establecerá cursos anuales de entrenadores y entrenadores de provincias para que estos enseñen boxeo en sus respectivas Asociaciones, encaucen a los aficionados y les den los conocimientos necesarios para que su entusiasmo se concrete en algo positivo. El mismo predicamento se seguirá en la función directiva.

La Federación cumplirá un papel decisivo y renovador en el boxeo profesional. Por de pronto, se abocará el estudio de una nueva reglamentación más elástica, acorde con la época y las necesidades del momento. Se contempla una gestión tendiente a obtener un trato impositivo más en conformidad con las posibilidades del medio pugilístico chileno: actualmente el impuesto del 23 por ciento que debe abonar las empresas sobre los boxeadores y el quince por ciento que se les devenga a los pugilistas hace difícil la realización de los espectáculos, impide el desarrollo de una actividad importante en la vida del deporte nacional. El boxeo debe tener las mismas facilidades de que gozan otros deportes profesionales para su desenvolvimiento".

La entidad rectora del pugilismo chileno encara con anchas posibilidades la ejecución de un viejo proyecto: la construcción del estadio propio de la Federación. Sobre esta materia, el tesorero, Manlio Fantini, dio a conocer un proyecto sobre el que él ha cambiado ideas con hombres de empresa. Se trata de que ASIMET (Asociación de Industriales Metalúrgicos) brinde su aporte para levantar en los terrenos de calle Madrid un moderno Palacio de Acero. Será un estadio pequeño, con capacidad inicial de 5 mil personas, de acero estructurable, armable y crecedor. Es decir, a medida que la Federación vaya disponiendo de nuevos recursos económicos, el estadio se irá agrandando hasta tener una capacidad total y definitiva de 8 a 10 mil personas.

Esta es el sabozo de la política, del plan de trabajo que encarará y realizará el nuevo directorio de la Federación Chilena de Boxeo. Son ideas claras, precisas y razonables. Lo demás, su concretación misma, la pondrán estos hombres llenos de buenas intenciones e identificados todos por el ideal del deporte por el cariño y la verdadera devoción que sienten por el boxeo. Hay que ayudarlos y facilitarles la trayectoria de su camino. En ese predicamento estamos nosotros, porque conocemos a Francisco Araya y a sus compañeros de directorio. Son de puño firme y efectivo.

RAUL HERNAN LEPPE

PRESIDENTE.— Hombre joven, dinámico, pleno de ideas y deseos de trabajar. Francisco Araya es la cabeza visible del nuevo directorio de la Federación Chilena de Boxeo. Dio a conocer a la prensa sus inquietudes y la planificación de la obra que ejecutará la entidad rectora del pugilismo chileno.

EL CORRENTINO GUTIERREZ NOQUEO 2 VECES A MENDOZA

COMO DIONISIO Gauto y Aldo Gambos, un pluma que hace poco derrotó a Alfredo Bunetta, Terencio Gutiérrez es de Corrientes, una provincia argentina que se recuesta sobre las fronteras de Brasil y Paraguay. Y el pugilista argentino lo dice con orgullo, cuando conversa con nosotros.

"Yo nací en el campo. Allá hice de todo, desde las labores agrícolas hasta trabajar en una construcción. De pronto me entusiasmé con el boxeo, empecé a practicarlo y como las cosas iban saliendo bien, me fui a Buenos Aires con Gauto, Gambos y Rajor, un liviano muy bueno que Lázaro Kocci tiene en Venezuela. Cuento con 22 años de edad y hace poco más de uno que estoy en el profesionalismo. Luparello y Pino me han llevado muy bien. Ahora me preparo a debutar ante el público chileno y con una figura del prestigio de Arturo Rojas. Sé que es una responsabilidad seria, pero confío en cumplir bien; para ello me he preparado. Mi mejor deseo es que ganando cualquiera de los dos salga un combate que guste y nos deje bien puestos, sobre todo, a mí, que entro a un ambiente extraño, aunque muy cordial."

¿Cuántas peleas han?

—Llevo ya 18 y las gané todas, muchas por nocaut, abandono o retiro. Yo me considero una mezcla de noqueador y peleador. Me parece que he logrado un estilo que gusta al público. Ojalá lo consiga con la afición chilena.

¿Quienes figuran entre sus derrotados?

—De los más conocidos, puedo nombrar a Guillermo Mendoza, que aquí peleó con Rojas y Lobos, y a quien gané dos veces por fuera de combate. Vencí también a Geromel y a Dante Molina, que hace poco perdió por puntos con Raúl Vargas por el título de Mendoza de peso pluma.

¿Qué nos dice de Rojas?

—Que es un campeón y me merece mucho respeto. Para mí es un honor pelear con él. Después me gustaría mucho enfrentar a Roberto Lobos. Lo vi con Barenghi y me gustó mucho su estilo y garra. Me gustaría encontrarme con "peladura", como le dicen ustedes...

¿Quién es, a su juicio, el mejor pluma argentino?

—Bueno, el campeón es Ricardo González, un crack, pero a mí me gusta mucho Alfredo Bunetta. Bonza, pelea, da espectáculo en cada combate. Espero llegar a medirme alguna vez con él y con el propio Gonzalito. Pero ahora mi preocupación, y muy seria, es este match de mañana con Rojas.

THE FIRST NATIONAL CITY BANK OF NEW YORK

SUCURSALES EN CHILE

ESTADO DE SITUACION AL 8 DE MAYO DE 1958, PRACTICADO A PETICION DE LA SUPERINTENDENCIA DE BANCOS

ACTIVO	$	TOTALES $
A.—FONDOS DISPONIBLES		
1.—Caja y depósito en el Banco Central	808.818.872	
1.—bis): Documentos comp. como encaje por leyes especiales	46.990.000	
2.—Canje, especies y depósitos en otros Bancos	525.242.791	
3.—Depósitos en el exterior	89.677.411	1.470.729.074
B.—COLOCACIONES		
4.—Deudores en cuentas corrientes	395.608.585	
5.—Préstamos	681.401.945	
6.—Documentos descontados	1.155.892.323	
7.—Otras colocaciones	101.618.751	
SUMA (2)	2.334.521.604	
8.—Deudores por Boletas de garantía y Cartas de crédito	361.442.671	2.595.964.275
C.—INVERSIONES		
9.—Bienes Raíces	232.565.880	
10.—Acciones del Banco Central	10.207.500	
11.—Otros Valores Mobiliarios	60.390.000	
12.—Bienes muebles	—.—	303.163.380
D.—OTRAS CUENTAS DEL ACTIVO		
13.—Operaciones de cambio y varios	2.684.393.851	2.684.393.851
E.—OTRAS CUENTAS DEL DEBE		
14.—Intereses y Descuentos	1.113.528	
15.—Gastos de Administración	259.481.505	260.595.033
TOTALES GENERALES		7.314.815.613

PASIVO	$	TOTALES $
F.—EXIGIBLE A MENOS DE 30 DIAS		
16.—Acreedores en cuentas corrientes	3.623.423.069	
17.—Otros compromisos	214.279.054	
SUMA (3)	3.837.702.123	
18.—Boletas de garantía y Cartas de crédito	224.003.806	4.06[illegible]
G.—EXIGIBLE A 30 O MAS DIAS		
19.—Depósito a plazo	196.500.000	
20.—Otros compromisos	—.—	
SUMA (4)	196.500.000	
21.—Boletas de garantía y Cartas de crédito	152.024.488	348.5[illegible]
H.—OBLIGACIONES CON BANCOS Y CORRESPONSALES		
22.—Adeudado a Bancos del país	14.710.127	
23.—Adeudado a Bancos del exterior	1.228.650	
SUMA	15.938.777	
24.—Redescuentos	—.—	
25.—Deudas hipotecarias	—.—	15.93[illegible]
I.—OTRAS CUENTAS DEL PASIVO		
26.—Operaciones de cambio y varios	2.236.188.740	2.236.1[illegible]
J.—OTRAS CUENTAS DEL HABER		
27.—Intereses y Descuentos	147.048.836	
28.—Otras entradas	169.933.471	316.9[illegible]
K.—CAPITAL Y RESERVAS		
29.—Capital pagado	32.000.000	
30.—Reservas	303.380.380	335.3[illegible]
TOTALES GENERALES		7.314.815.613

1 bis: $ 46.990.000 en documentos aptos para completar el encaje legal y contabilizados en los Fondos Disponibles según leyes especiales:
N.o 5.198 ... $ 6.500.000
N.o 11.791 ... 40.490.000

(2) Esta cifra comprende: Sector Público ... Sector Privado ...
(3) Esta cifra comprende: Sector Público ... Sector Privado ...
(4) Esta cifra comprende: Sector Público ... Sector Privado ...

ASI VAN LAS OPINIONES EN SUECIA.-

LOS PERIODISTAS PREFIEREN A BRASIL

ESTOCOLMO, 4 — (UPI).— La selección de Brasil es, por amplio márgen, la favorita del torneo de fútbol por la Copa del Mundo.

Una encuesta realizada entre los delegados que asisten al Congreso Internacional de Cronistas Deportivos, en Gotemburgo, produjo los siguientes resultados:

1) Brasil, 16 puntos; 2) Rusia, 10 puntos; 3) Argentina, 9 puntos; 4) Inglaterra, 8 puntos; 5) Checoslovaquia y Suecia, 7 puntos; 7) Yugoeslavia, 5 puntos y 8) Hungría, 4 puntos.

ESTOCOLMO, 4.— (UPI).— Olof Groth, redactor deportivo del diario Svenska Dagbladet, predice hoy que Brasil ganará la Copa del Mundo de Fútbol de 1958.

Groth hace su predicción después de visitar el campo de entrenamiento de los sudamericanos en Hindaas, cerca de Gotemburgo.

"Los brasileños me causaron tan profunda impresión que no vacilo en seleccionarles como los ganadores del próximo torneo por la Copa del Mundo. La nación que pueda derrotar a Brasil en este torneo, debe tener suerte, especialmente al principio. Pero no creo que haya equipo alguno que cuente con el potencial necesario para contener a los brasileños", dice Groth.

Luego agrega: "Me fascinó ver su entrenamiento en Hindaas. Esos sudamericanos son verdaderos futbolistas, artistas del deporte, y gozan con el entrenamiento. Sonríen o ríen, y se divierten al tiempo que hacen lo que les viene en ganas con el balón. Pelé, de solo 18 años de edad, es un jugador fantástico. Es —o será— un futbolista mayor que Andrade, que jugó por Uruguay alrededor de 1930".

ESTOCOLMO, 4 — (UPI) — John Charles, acaso el futbolista más discutido del mundo, se sumará hoy al equipo de Gales en su campo de las afueras de Estocolmo.

La Liga de Fútbol Italiana aprobó anoche el ingreso del centro Charles en los octavos de final del torneo por la Copa del Mundo por la selección galesa.

HORA DE LOS PARTIDOS

TODOS los partidos correspondientes a los octavos y cuartos de final del torneo por la Copa del Mundo, que se hará en Suecia, comenzarán a las 19 horas, o sea, a las 14 hora chilena.

La excepción estará en los encuentros de Suecia-México y Suecia-Gales, que comenzarán a las 14 horas, es decir, 9 hora chilena. En las semifinales, que se efectuarán en Estocolmo y Gotemburgo, regirá también el primer horario, 19 (14 horas de Chile). El match por el tercer lugar, fijado en Gotemburgo el sábado 28, empezará a las 17 horas (12 hora de Chile), y la final por título, el 29 en Estocolmo, a las 15 horas (10 horas chilena).

ayer, hoy y mañana

por Mr. Huifa

HUASOS NOBLES.— El entrenador Marchant aparece en este grabado muy bien acompañado. A su derecha tiene al "Huaso" Romo, que llegó de Renca para jugar en Santiago Morning, y se hizo jugador de fútbol al lado de aquel extraordinario centrodelantero que se llamó Raúl Toro. Romo, en sus últimos años de fútbol, actuó en Audax Italiano, y allí siguió siendo el delantero veloz y efectivo que fue en su primer club. A la izquierda de Marchant vemos al "Huaso" Barrera, sureño de ley, que llegó como centrodelantero a Magallanes, donde hizo goles a montón, gracias a su bravura en el área. Más tarde lo vimos de puntero derecho y de half, hasta que encontró su puesto definitivo: zaguero central. En ese puesto fue grande, y todavía se recuerda aquel partido contra Argentina, cuando —junto a Pancho Las Heras y el incomparable Sergio Livingstone— paró a la temible delantera argentina que dirigía René Pontoni. La fotografía ésta tiene ya largo más de diez años, y fue tomada en ocasión de que los dos nobles "huasos" estuvieron seleccionados para formar en el team nacional chileno.

De Angel Rodríguez a Dogomar Martínez

Breve historia del campeonato sudamericano de mediopesados

EL PRIMER campeón sudamericano de mediopesado fue el uruguayo ANGEL RODRIGUEZ. En realidad, la Federación chilena la que dio el título. Pero se produjo a raíz de esta decisión, un problema. Porque, posteriormente, el directorio de la entidad chilena resolvió que no tenía derecho a otorgar el título sudamericano. En todo caso, Angel Rodríguez fue considerado campeón de Sudamérica desde ese tiempo, vale decir, desde septiembre de 1917, luego de haber vencido por K. O. en el 3er round a William Daly en nuestra capital, febrero de 1918.

Porque en julio de 1924, Alejandro Reyes, un moreno uruguayo, desafió a Rodríguez por el título. Y como éste no aceptó el desafío, en febrero de 1925, la Confederación Sudamericana decidió declarar desafiante oficial al vencedor del match entre el uruguayo Alejandro Trías y el paraguayo Alex Rely (Alejandro Reyes). Rely, en marzo del 28, en el Luna Park de Buenos Aires, derrotó a Trías por K. O. en el tercer round, y la Confederación empleó a Angel Rodríguez para aceptar el desafío antes del 15 de mayo. Como éste no respondió, el 19 de mayo de 1928, ALEX RELY fue proclamado campeón sudamericano.

Una vez defendió Rely su corona, cuando derrotó al chalaco Alberto Ironhea por puntos en quince rounds, al enfrentarlo, en enero de 1929, en Lima. Rely perdió la vida a raíz de su combate con el italiano Miguel Bonaglia, algunos meses más tarde, y debió abandonar la corona sudamericana.

Alex Rely fue un paso notable. Se hizo boxeador en Chile y fue su primer el profesional. Iquiqueño Santiago Moore, y antes de ser campeón sudamericano fue, pese a su condición de peruano, campeón de Chile de los mediopesados. Fue un pugilista brillante, pero de corta actuación.

—oOo—

EL TITULO sudamericano de mediopesados estuvo largos años sin dueño. Y cuando de nuevo fue proclamado un rey de la división, éste fue uruguayo, igual que el primero de todos. Ha sido así como Dogomar Martínez ha recuperado para el Uruguay la corona del inolvidable Angelito Rodríguez.

El año pasado, cuando se decidió llenar los títulos sudamericanos vacantes, la Confederación proclamó campeón de mediopesados, sin exigirle combate alguno y en reconocimiento de sus méritos, al uruguayo DOGOMAR MARTINEZ.

Dogo defendió no hace mucho su título frente al brasileño Luisao Inacio, al que derrotó claramente. Ahora tendrá que responder al desafío que le ha lanzado el peruano Mauro Mina. Dogomar tenía pactado un match de revancha, también por el título, con el brasileño Luisao, para San Paulo. Pero antes deberá responder al reto del peruano.

No sería extraño que este encuentro se efectuara en Lima, donde el boxeo está llevando mucha publicidad.

—oOo—

DOGOMAR Martínez fue campeón latinoamericano de aficionados en el peso medianos en los años 1948, 47 y 48. Se inició en el profesionalismo en 1951 y su record es el siguiente:

1951.— D. Arregui, GP; A. Carinel, GKO, 5.o; S. Zacarías, GP; Luis Landoni, GKO, 1.o; A. Gigho, GKO, 8.o; A. Ríos, GKO, 9.o; F. Fagoia, GP; T. Pérz, GP; A. Amanini, GKO, 7.o; D. Pereyra, GP; A. Aguirre, GKO, 6.o.

1952.— Pilar Bastida, GP; Juan Oviedo, GP; P. Bastida, E; J. Oviedo, GKO, 6.o; A. Garcia, GKO, 7.o; Kid Cachetada, GP; Hto. Loayza, GP; Hto. Loayza, GKO, 8.o.

1953.— F. Suárez, GKO, 3.o; Mario Díaz, GP; Ivana Fontana, GKO, 5.o; M. Ferri, GKO, 3.o; A. Casano, GP; V. Quiroz, GP; Archie Moore, PP; A. Ríos, GP; Pilar Bastida, E.

1954.— P. Bastida, GP; A. Casano, GKO, 8.o; Hto. Loayza, GP; N. de Andrade, GP; E. Arabel, GKO, 3.o; Atilio Carsune, GP.

1955.— N. de Andrade, GKO, 8.o; Paulo Sadoma, GP; N. de Andrade, GKO, 4.o; A. Facenna, GP; R. Ansaloni, GP; Kid Gavilán, GP.

1956.— David Bundilic, GP; J. Santiago, GKO, 4.o; J. Santiago, GKO, 7.o; Willie Hoepner, E.; H. Streitz, PP; J. Burgues, E.

1957.— W. Snoek, GP; W. Snoek, E; P. Sangrisanti, GP; P. Sangrisanti, GKO, 7.o.

1958.— Luis Inacio, GKO.

EN 1957...

EL único encuentro atrasado de la tercera fecha del Torneo Profesional de Fútbol en División de Honor a jugarse a las 15.45 horas, en el Estadio Independencia, tuvo, el año pasado, el siguiente resultado:

MAGALLANES (3) - UNIVERSIDAD CATOLICA (1)

(Jugado el sábado 29 de junio, séptima fecha del campeonato.)

CANCHA: Estadio Independencia.

PUBLICO: 7.791 personas.

RECAUDACION: $ 1.344.880.

ARBITRO: Adolfo Reginatto.

MAGALLANES (3): Ojeda; Carlos Morales, Gonzáles y Daniel Morales; Aravena y Rojas; Pérez, Héctor Torres, Del Curro, José Torres y Alvarez.

Goleadores: Héctor Torres (2) y Pérez.

U. CATOLICA (1): Krebs; Manuel Alvarez, Riera y Molina; Vásquez y Jorquera; M. Soto, Gambardella, Infante, Navarro y Quiroz.

Goleador: M. Soto.

GOLES 1er. TIEMPO: 36 minutos, Héctor Torres, Magallanes, 1x0.

GOLES 2.o TIEMPO: 8 minutos, Héctor Torres; 19 minutos, M. Soto, y 31 minutos, Pérez.

Curiosa amenaza para un boxeador

SAN FRANCISCO (California), (UPI).— El boxeador de peso completo Eddie Machen denunció a las autoridades que fue amenazado dos veces por un hombre que le llamó por teléfono a su casa y exigió 10.000 dólares.

Machen dijo que el hombre rehusó identificarse.

El manifiesto que al contestar el teléfono, el desconocido le dijo: "quiero diez mil dólares. Me los da usted o tendrá un accidente".

Las llamadas se produjeron en la mañana y la tarde.

apuntes en mi LIBRETA de CRONISTA

EN LA SERENA llorar en vida es signo de un obispo. Pues bien, el domingo pasado cayó en la hermosa ciudad del Norte Verde, llovió agua por el campeonato. Con razón se quejaba Gustavo Arriagada, relator de la Renda Deportiva de Coca Cola, que fue a amenizar el partido de los locales con Unión Española:

—¡No hay derecho!, decía. Vengo a La Serena después de dos años y jamás he esperado con un temporal.

—oOo—

BRASIL está haciendo guerra de nervios para el Mundial. Porque después de golear a Fiorentina y a Internazionale, a todos sus rivales de los seis ponienda la carne de gallina.

—oOo—

ES TAN GRANDE la popularidad del fútbol, que los franceses han llevado al Gobierno a De Gaulle.

—oOo—

FRANCAMENTE me ha extrañado la opinión del entrenador de la selección húngara, Lajos Baroti. Según este técnico, ningún equipo sudamericano llegará a los cuartos finales y Hungría alcanzará semifinales hasta allí. Para Baroti los semifinalistas serán Yugoslavia, Checoslovaquia, Rusia y Suecia. Y predice que la final la disputarán Yugoslavia y la Unión Soviética.

Baroti es una autoridad en la materia y está viendo estas cosas de cerca. Nosotros tenemos que hacer cálculos a la distancia y apreciando recuerdos y resultados de partidos que no hemos presenciado. Pero de todos modos, asombra la opinión de este técnico. Porque por acá seguimos creyendo que los tres sudamericanos van a semifinales.

Y si se da esta final podría enfrentar a Alemania con Brasil, pero sin olvidar que si los argentinos agarran la onda, van a sonar que los pasen.

Bueno, ser alemán dirá Baroti lo que dice. Eso les cuesta.

25 OFERTAS EXTRAORDINARIAS PARA SU HOGAR

Menaje 2º PISO.

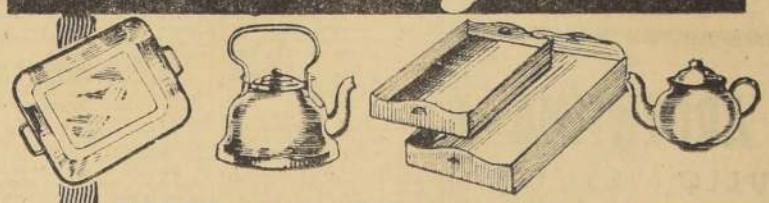

BANDEJAS de madera, terminación de fino barniz, de 36 y 54, $ 869.—, y de 27 x 41,
$ 618.-

TETERA para té, 1 litro.
$ 950.-

CAFETERAS enlozadas FENSA, de primera calidad, de 1 1/4 litro, $ 1.950.—, y de 1/2 litro,
$ 1.190.

COLADOR de caldo, enlozado FENSA, de 22 cms., $ 1.050.—, y de 18 cms.,
$ 750.-

ASADERAS enlozadas FENSA, de gran calidad, de 36 cms., $ 1.076.—; de 30 cms., $ 860.—; de 26 cms.
$ 658.-

TETERAS para agua, enlozada, FENSA, de 2 1/2 litros, $ 1.645.—, y de 1 litro,
$ 1.040.-

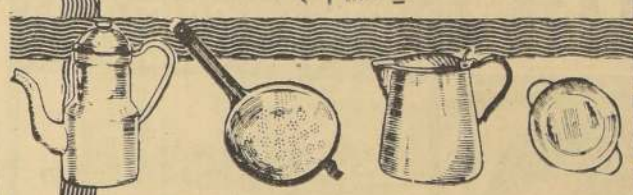

JARROS lecheros, con tapa de libros,
$ 760.-

PAILAS para huevos, enlozadas FENSA, de 14 cms., $ 230.—, y de 12 cms.,
$ 175.-

OFERTA ESPECIAL

COPAS PARA VINO, MEDIO CRISTAL FACETADO, OFERTA EXTRAORDINARIA... $ 68.

PANERAS enlozadas, colores
$ 620.-

TOSTADOR de pan, hojalata de primera calidad
$ 85.-

JUEGO crema opal, guarda verde, filete oro, 108 piezas. Completo, para doce personas. El servicio . . . . . $ 42.800.-

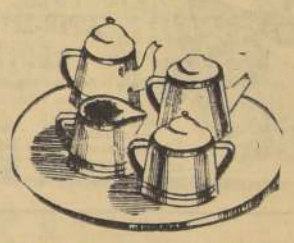

JUEGO DE TE, enlozado FENSA, con bandeja, 4 piezas para servir; hermosas decoraciones de flores. El juego . . . . $ 3.600.-

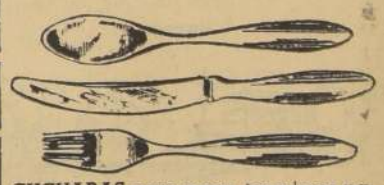

CUCHARAS para mesa, tenedores para mesa, regia alpaca .. $ 398.-

CUCHARITAS para té, tipo Dixon . . . . . $ 145.-

CUCHILLOS para mesa, acero inoxidable . . . . . $ 890.-

JUEGO cacerolas enlozadas, 20, 18 y 16 cms.: 1 tetera, litro; un cucharón y una espumadera; la batería . . . . $ 4.200.-

RALLADOR de hojalata, cuadrado . . $ 210.-

MOLDE para flan, 6 personas, aluminio, c/u. $ 890.-

JUEGO cuatro cacerolas de aluminio reforzado, de 20, 18, 16 y 14. La batería . $
$ 2.480.-

SARTEN, fierro satinado, 26 cms., $ 360.—, y 22 cms.,
$ 320.-

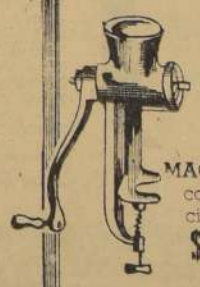

MAQUINA moler carne, fabricación inglesa
$ 2.750.-

¡GRATIS! Al efectuar sus compras guste una taza del delicioso NESCAFÉ

VENDE más CASA GARCÍA Y más BARATO

ALAMEDA esq. AVENIDA ESPAÑA.

CONTRALMIRANTE LLEVARA UN PESO COMODO Y PUEDE GANAR LA MEJOR SERIE DEL CHILE

Se disputará ésta en sexto término.— En las otras competencias de la mañana hípica defenderán los pronósticos de LA NACION: Cindy, Majarú, Amparin, Janistra, La Chispita, Amber, Midway, Acrópolis y Skooter.— Apreciaciones y pronósticos de la prensa.

Diez competencias, todas ellas muy nutridas de inscritos, forman el programa que se cumplirá hoy en La Palma, dentro de su horario habitual.

No hay Clásico ni Especial y a continuación analizamos cada compromiso en el estricto orden del horario.

CINDY EN LA PRIMERA. — La única serie del handicap de 1.200 metros inicia la jornada y los rivales de mejores posibilidades serán sin duda: Cochayuyo, Marmolejo, México, Besarable, Cindy, que trabajó muy bien y Puangue con E. Molina.

De estos optamos por seleccionar a Cindy, México y Puangue para nuestro pronóstico.

MAJARU EN LA SEGUNDA. — También sobre 1.200 metros, pero reservada a potrancas de dos años no ganadoras, es la segunda en la cual las más cotizadas deben ser, Kunigunde, con varias figuraciones; Llalilita, a la que montará F. Toro; Majarú, que figuró cuarta de Well Well en 1.400; Nereidita, cuyo último fracaso fue ampliamente explicado a los Comisarios; De Gayez, pupila de Cavieres, que monta J. Castro y Ulamita, montada por E. Soto.

Destacamos para el primer puesto a Majarú y en los plazas quedan Kunigunde y Nereidita.

AMPARIN EN LA TERCERA. — Entre las 18 potrancas no ganadoras que intervendrán en la tercera carrera sobresalen: Titina, montada por Farmer y con un buen tercero de Mias Flame; Graphites, quinta en esa misma carrera; Marambala, tercera de Well Well; amparin cuyos aprontes son sugestivos y Sinaloa con J. Pérez.

Nos defenderán en el primer puesto Amparin y en los siguientes con dividendo, Sinaloa y Titina.

JANISTRA EN LA CUARTA. — La séptima serie del handicap de 1.500 metros tiene veinte anotados y los de mejores expectativas son: Magic Princess, segunda de Don Fausto; Martingala, con la monta de Madariaga; La Nuit, ahora con L. Farmer; Carlyle con H. Obregón, Janistra, puplia de Orellana; Río Claro, con Basay y Honoré, ex Antártico. Seleccionamos a Janistra, Río Claro y Honoré.

LA CHISPITA EN LA QUINTA. — En la sexta serie de los 1.500 defenderán las mayores cotizaciones: Togliatti, cuarto de Foque; Dinar, muy liviano y con Farmer; La Chispita, tercera de Foque; Maravilla, con Ojeda; Mapuche, que escoltó a Foque y Emprendedor, con cómodos 50 kilos. Nuestros candidatos son La Chispita, Togliatti y Emprendedor.

CONTRALMIRANTE EN LA MEJOR SERIE. — En la serie superior de los 1.500 solamente hay ocho anotados y entre ellos el público apostador marcará preferencias a: Prince George, por sus parejas figuraciones; Quitasol, buen segundo de Prince George; Al Justo, con Farmer y peligrosos 47 kilos; Contralmirante, con F. Toro y Laminador, tercero de Río Amargo. Optamos por Contralmirante, Laminador y Prince George.

AMBER EN LA SEPTIMA. — Pelagonte, montado por E. Saavedra; Amber, que ha progresado mucho; Tranquilino con Allende; Botecito, con Obregón; Gran Tira, tercero de Amber; Bi, por su atropellada y conveniente esta distancia, son los de mejores títulos para ser cotizados en la quinta serie.

Nuestros candidatos son Amber, Pelagonte y Botecito.

MIDWAY EN LA OCTAVA. — En la segunda serie de los 1.500 metros serán cotizados de preferencia: Disparado, pese al recargo de peso (correrá con 59,5); Resfrío, en su precisa distancia; Pandilla, una de las mejores opciones; Hurón, que viene muy bueno del Sporting Club; Scutle, segundo de Don Joropo; Dunhill, tercero de Don Joropo, la liviana Midway y Berryl, amigo de las sorpresas. Entre los nombrados damos preferencia a Midway, Hurón y Scutle.

ACROPOLIS EN LA NOVENA. — La penúltima competencia del programa es la cuarta serie de los 1.500 metros y los enemigos mejor colocados para pelear los tramos finales son: Ali, vencedor de Lord Collins; el veloz Borkón; Fastute, que está muy bueno; Acrópolis, tercero de Regimiento; Arturo, con R. Valenzuela; el liviano Lololino, segundo de Británica en el Club Hípico; Lord Collins, con la monta de Farmer y Gold Standard, que forman corral con Morrow. Por nuestra parte preferimos a Acrópolis, Lord Collins y Fastute.

SKOOTER EN LA FINAL. — Se dará término al programa con la tercera serie de los 1.500, carrera en la cual las mayores cotizaciones de la jornada seguramente serán defendidas por: Skooter, vencedor de Midway; Auxerre, con la monta de Farmer; Franco Condado, que mostró gran progreso y Morsa, en distancia favorable a su atropellada.

Recomendamos para el primer puesto a Skooter y en los siguientes quedan Morsa y Auxerre.

En esta carrera Guante Blanco bajará su peso de 49,5 a 48 kilos.

PRONOSTICOS DE LA PRENSA (HIPODROMO CHILE)

	1a. Carrera	2a. Carrera	3a. Carrera	4a. Carrera	5a. Carrera	6a. Carrera	7a. Carrera	8a. Carrera	9a. Carrera	10a. Carrera
LA NACION	Cindy Puangue México	Majarú Kunigunde Nereidita	Amparin Sinaloa Titina	Janistra Río Claro Honoré	La Chispita Togliatti Emprendedor	C. Almirante Laminador Fr. George	Amber Pelagonte Botecito	Midway Hurón Scutle	Acrópolis L. Collins Fastute	Skooter Auxerre Morsa
CLARIN	México Marmolejo Emancipada	Nereidita Kunigunde Llalilita	Amparin Sinaloa Titina	M. Princesa La Nuit Río Claro	Hohenzollern Togliatti Mapuche	C. Almirante Quitasol Fr. George	Pelagonte Amber Botecito	Midway Scutle Pandilla	L. Collins Fastute Arturo	Skooter Auxerre Morsa
LA GACETA	Marmolejo México Emancipada	Llalilita Kunigunde Nereidita	Titina Sinaloa Sabrina	Martingala M. Princesa Figlia	Togliatti Maravilla Hohenzollern	C. Almirante Al Justo Quitasol	Pelagonte Prudencio Botecito	Midway Pandilla Scutle	Fastute Arturo Lololino	S.O.S. Skooter Morsa
ULTIMAS NOTICIAS	Mala Pata Puangue México	Llalilita Majarú Nereidita	Amparin La Miramb. Marambala	M. Princesa Figlia Carlyle	Togliatti Hohenzollern Fairchild	Fr. George Quitasol C. Almirante	Pelagonte Prudencio Amber	Pandilla Calentura Saltamonte	Bambuco Arturo Poincaré	Competencia London Skooter
LA SEGUNDA	Mala Pata Puangue Marmolejo	Majarú Kunigunde Nereidita	Amparin Sinaloa Titina	M. Princesa Río Claro Honoré	La Chispita Togliatti Fairchild	Fr. George Laminador Arcanco	Contulmo Botecito Arcanco	Disparado Pandilla Scutle	L. Collins Bambuco Ali	Skooter Auxerre Competencia

Lo condujo Charlie Smirkie, jockey de 51 años de edad.

El potrillo irlandés Hard Ridden ganó ayer con facilidad el Derby de Epsom

200.000 mil espectadores entre ellos la Reina Isabel y otros miembros de la familia real, presenciaron la carrera más famosa del mundo.— 18 a 1 estuvo cotizado el vencedor.

EPSOM, Inglaterra, 4 (UPI). — El potrillo Hard Ridden, de Sir Victor Sassoon, proporcionó un gran día a Irlanda al ganar por 5 cuerpos el Derby de Epsom en un tiempo de dos minutos, 41 segundos y un quinto, para la distancia de milla y media.

Conducido por el jockey más viejo de la competencia, Charlie Smirkie, de 51 años, Hard Ridden superó a otro caballo irlandés, Paddy's Point, montado por G. Robinson, mientras Nagami, propiedad de Arpad Plesch, quedaba en tercer lugar, a cuerpo y medio de Paddy's Point.

Las apuestas en cuanto a los tres ganadores del clásico inglés eran, respectivamente, de 18 a uno, 100 a uno y diez a uno. La favorita, Wallaby II, de Francia, llevaba apuestas de cuatro a uno. Cuarto fue Baroco II, quinto Guerallus, y sextos en empate Miner's Lamp y Alberta Blue.

Esta fue la tercera victoria en el Derby en los últimos cinco años para Sassoon, que ganó con Pinza en 1953, y con Crepello el año pasado. Para Smirke, fue su cuarto triunfo en el clásico.

Hard Ridden, que ganó el premio irlandés de las dos mil guineas, es el primer potrillo preparado en Irlanda que gana el clásico de Epsom desde que Orby alcanzó ese triunfo en 1907.

Con buen tiempo, una multitud de 200.000 espectadores, incluso la Reina Isabel II y otros miembros de la familia real, presenció la prueba en que el caballo de la Reina, Miners Lampa, quedó rezagado.

Hard Ridden se mantuvo entre los punteros, pero al llegar a la media milla comenzó a avanzar hasta situarse al frente, para ganar con facilidad.

FERNANDO TORO, que montará a Contralmirante en la primera serie de los handicaps de 1.500 mts. de La Palma.

VIDRIERIA LA ARGENTINA
DIEZ DE JULIO 725
Para mejor atención de su distinguida clientela, atiende también en su nueva Sucursal
ARTURO PRAT 1458

YO, CON EL TRABAJO DE MI MAQUINA DE TEJER SOSTENGO MI HOGAR, SIN MOVERME DE MI CASA.
CON LA MAQUINA DE TEJER "SUPER-KELLY"
LA TEJEDORA DOMESTICA SEMI-INDUSTRIAL
Además DUTEX SUPER-ZETA con CREDITOS que le Permiten Pagar la Máquina con su Producción
TAMBIEN OPERACIONES POR INTERMEDIO DEL BANCO DEL ESTADO (SECCION PRESTAMOS CONTROLADOS)
Solicite datos a: CASA SPLENDID BANDERA 570

INST. SAN CRISTOBAL
ENSEÑANZA MODERNA DEL MANEJO
INFORMES — MATRICULA
MAC-IVER 728

¡Visite toda EUROPA!
VIA NUEVA YORK!
La Pan American presta servicio directo a más ciudades importantes de Europa que cualquier otra línea aérea. Haga escala, y pase todo el tiempo que desee, en una o todas las ciudades de la ruta a su destino sin tarifa adicional. Para reservaciones consulte a su Agente de Viajes o a Grace y Cía., (Chile) agentes de PAN AM.
VISITE LA FERIA MUNDIAL EN BRUSELAS—17 de abril al 19 de octubre
PAN AMERICAN
"PANAGRA-PAN AMERICAN—AL MUNDO ENTERO"
Santiago, Chile—Calle Morandé 315—Tel. 81961

SIEMBRE SEMILLAS DE CALIDAD
Genéticas, Seleccionadas o Importadas
TRIGOS
Genéticos
Vilufén
Keniafén
Maipofén
Biofén
Ideal Pelón
Candeslfén
Frontana
Llocofén
Millafén
Manitoba
Litoral Precoz
Hatif
Nord Desprez
Vilmorin 27 y 21
Barón
Copifén
Capelle Desprez
Importados
Marne Import. de Francia
Lille " "
Capelle Desprez " "
Seleccionados
Capelli
Bailo
Menfio
Cuaderna
Florana
Caupolicán
Ruso
Pévelle Desprez
Castaño Colorado
Colorado alemán
Frontana
Florence Aurora
Llocofén
Millafén
Manitoba
Litoral precoz
Hatif
Nord Desprez
Capelle Desprez
Florimón Desprez
Vilmoral 53-29 y 27
Barón
Copifén
CENTENO
Petkuser de Invierno hijo de importado.
AVENAS
Stormking seleccionada
Sueca seleccionada
Amarilla seleccionada
Rubia seleccionada
Vickland genética
Klein mar genética
Andrew Import. de EE. UU.
California " " " "
Ventura " " " "
Klintland " " " "
CEBADAS CERVECERAS
Bethge seleccionada
Cou de Cygne seleccionada
Haine Haisse seleccionada
Kenia seleccionada
Chevalier seleccionada
Maya seleccionada
Wissa seleccionada
CEBADAS FORRAJERAS
Cruzat (6 hileras) Selec
BANCO DEL ESTADO DE CHILE
SECCION COMERCIAL

Salamandras
ENLOZADAS EN COLORES para CARBON ✓ LEÑA ✓ COKE ✓
PRECIOS EXCEPCIONALES
Importadora GOLDMANN JANSSEN y Cía
EXPOSICION 730 - FONO 91101

DORMITORIO
NORMANDO, $ 155.000
Ropero 3 cuerpos, desarmable, cómoda, toilette con espejo de biombo, 2 veladores, 2 marquesas, 2 sillas, mesita y banqueta, mitad de su valor real.
COMEDOR CHIPENDALE, $ 145.000
Gran amoblado de lujo: consta de 1 buffet, 1 mesa, 6 sillas y 2 sillones.
COMEDOR NORMANDO, $ 79.600
Líneas estilizadas, tallado a mano, 8 piezas.
LIVING CAPITONE, $ 105.000
Finamente terminado, brocato y gobelino a elección, 1 sofá y 2 sillones.
657 - NATANIEL - 657

HIPODROMO CHILE

JUEVES 5 DE JUNIO DE 1958

PRIMERA CARRERA, a las 7.45 horas.— 1.200 metros.— Handicap
Sa. serie.

M. Arameda	1	Aysén	59	14	O. Castillo — Sandwood
F. Vilches	2	Jalea Real	56	10	L. Romero — M. Cross
R. Castillo	3	Sheyla	56	4	J. Suárez — S. Shell
L. Toledo	4	Torpedero	55	15	R. Villa — Tesdolito
O. Benavides	5	Morro Chico	54	12	V. Cepeda — G. Triumph
J. Solís	6	Cochayuyo	47	5	V. Cepeda — Boy
E. Frías	7	Pelathree	54	7	E. Núñez — E. V-3
J. Pérez	8	México	53	3	O. Santos — C. Life
R. Valenzuela	9	Mala Pata	52	1	L. Contreras — R. D'Atout
A. Pérez	10	Marmolejo	52	16	E. Bécar — E. Vital
E. Molina	11	Puangue	52	6	A. Vodanovic — Brick
J. Rodríguez	12	Asismico	49	11	A. Vodanovic — Amasia
J. Vásquez	13	Emancipada	50	2	E. Castillo — Amontillado
V. Barra	14	Astén	49	18	Rina de C. — Carnaval
C. Paredes	15	Emulación	48	19	E. Castillo — Emulo
L. Camus	16	Cindy	48	17	J. Vial — Cimarrón
V. Romero	17	Besarabia	47	8	R. Maggi — G. Hook
J. Sandoval	18	Agachado	45	9	R. Acuña — Iturbide
S. Vera	19	Samuel	45	13	A. Valenzuela — Hardendale

SEGUNDA CARRERA, a las 8.30 horas.— 1.200 metros.— Dos años
no ganadoras.

L. García	1	Asfixia	53	3	L. Yáñez — Adage
M. Rivera	2	Azira	53	1	A. Muñoz — Impertinente
R. Valenzuela	3	Brouette	53	4	A. Petit — Atropina
A. Urrutia	4	Calzada	53	5	R. Acuña — H. D'Atout
J. Castro	5	Da Gavea	53	8	J. Cavieres — C. Life
L. Toledo	6	Gypsy Rose	53	6	A. García — C. Lemas
J. Olivares	7	Indira	53	2	V. Ramírez — Brefo
L. Farmer	8	Kunigunde	53	14	O. Becerra — Barcenco
R. Madariaga	9	La Quinina	53	13	N. Peralta — My Chum
F. Toro	10	Llalilita	53	9	G. Toro — My Chum
C. Ojeda	11	Majarú	53	10	J. Castro R. — El Chulo
H. Galaz	12	Miss Road	53	16	J. Castro R. — T. R. Roy
H. Basay	13	Morenica	53	7	E. Nagel — Mandolti
J. Cornejo	14	Nereidita	53	15	O. López — Licencias
J. Aravena	15	No Flora	53	12	J. Bastarrica — Lóirón
J. Pérez	16	Sipakirá	53	18	A. López — Mirmulo
E. Molina	17	Zoe Princess	53	11	A. Vodanovic — Prince
E. Soto	18	Ulamita	53	17	A. Henríquez — Hardendale

TERCERA CARRERA, a las 9.05 horas.— 1.200 metros.— Dos años
no ganadores.

R. Madariaga	1	Amparin	53	14	O. Jara — Polo Sur
A. Díaz	2	Aphrodita	53	11	A. Castro — Blue Fox
J. Ulloa	3	Asimina	53	17	J. Zúñiga — Adage
E. Soto	4	Curaçülla	53	16	A. Martínez — Alcaya
J. Aravena	5	Emma Luisa	53	1	R. López — Boato
O. Castillo	6	Filmada	53	4	J. Vial — Amasia
J. Cornejo	7	Kraphites	53	2	A. García — Bloque
O. Muñoz	8	Infantoca	53	7	A. Valenzuela — Cimarrón
C. Pezoa	9	Kollera	53	10	P. Jaciel — E. Vital
M. Maturana	10	La Mirambole	53	6	M. Baeza — Blue Fox
H. Rivera	11	Marambala	53	13	A. Vodanovic — Holmbush
E. Molina	12	Royal Honor	53	6	A. Vodanovic — Liberty
R. Castillo	13	Mary Gaby	53	15	E. Bécar — Empire
J. García	14	Opulencia	53	3	A. Sepúlveda — Emulo
A. Orellana	15	Sirina	53	5	R. Acuña — Chimlite
J. Pérez	16	Sinaloa	53	18	C. Santos — Niplón
L. Farmer	17	Titina	53	9	O. Becerra — C. Iquem
J. Castro	18	W. Princess	53	12	J. Cavieres — W. Prince

CUARTA CARRERA, a las 9.40 horas.— 1.500 metros.— Handicap
—7a. serie.

M. Alquinta	1	Mag. Princess	56	17	J. Selfate — Prince
E. Frías	2	Bahista	54	2	J. Selfate — Brazza
F. Guzmán	3	Claridad	55	20	A. García — S. Meridian
R. Madariaga	4	Martingala	54	14	O. Jara — Brazza
M. Maturana	5	Goodwine	54	12	A. Muscatt — Tego
H. Basay	6	Río Claro	52	10	H. Cisternas — Iturbide
E. Molina	7	Experto	52	8	I. Sánchez — Bloque
A. Díaz	8	Médica	52	3	J. Quinteros — Iturbide
S. Allende	9	Cinta Rosada	51	18	M. Vilballos — Brazza
L. Farmer	10	La Nuit	51	7	L. Luna — Dichate
J. Suárez	11	Propiciatorio	51	13	A. Muñoz — Tr. Crown
L. Camus	12	Figlia	50	5	H. Yáñez — Cimarrón
V. Barra	13	Miss Hilda	50	16	A. Valenzuela — Franquico
N. Vásquez	14	Alarco	48	4	L. Contreras — Bayard
M. Arameda	15	Pedro	48	6	L. Yáñez — R. D'Atout
V. Romero	16	Jaita	48	11	E. Maggi — R. D'Atout
R. Valenzuela	17	Janistra	48	1	R. Albornoz — My Chum
U. Gaete	18	Cibonell	47	19	D. Miranda — C. Hook
C. Paredes	19	Carlyle	46	15	G. D. Cerda — Boato
N. N.	20	Honoré	45	9	O. López — Boato

QUINTA CARRERA, a las 10.15 horas.— 1.500 metros.— Handicap
—8a. serie.

H. Moreau	1	Orlass	56	11	C. Santos — Cambridge
H. Galaz	2	Pescador	56	20	J. Reyes — Quemarropa
A. Urrutia	3	Srinagar	55	4	J. Troya — Terek
S. Allende	4	Hohenzollern	52	7	J. Troya — Afghan
M. Reyes	5	Baladi	55	17	T. Herrera — Bakú
N. Vásquez	6	Nurelya	54	6	E. Sepúlveda — Terek
O. Muñoz	7	Galopin	53	9	G. Sarmiento — G. Green
R. Valenzuela	8	Evita	52	19	Rina de C. — Afghan
H. Rivera	9	Fairchild	52	10	G. Toro — M. Cross
C. Ojeda	10	Maravilla	52	2	E. Barticevic — Mancuti
F. Zúñiga	11	Mapuche	52	1	H. Inda — Mr. Bowman
M. Alquinta	12	Paraguana	52	16	J. Bernel — R. D'Atout
J. Pacheco	13	Teluro	52	13	J. González — Scolego
U. Gaete	14	Cabañero	51	8	M. Rendic — Leicester
F. Toro	15	Togliatti	51	14	D. Miranda — Becerril
V. Barra	16	Emprendedor	50	4	H. Yáñez — Packet Tel
J. Cornejo	17	Owam	50	18	R. Albornoz — H. Born
L. Farmer	18	Sinar	49	5	A. Vodanovic — Cambronne
V. Romero	19	Feudal	49	12	A. Donati — S. Goard
J. Pérez	20	La Chispita	48	15	L. Navarro — Salerno

SEXTA CARRERA.— A las 10.50 horas.— 1.500 metros.— Handicap
Primera Serie.

H. Galaz	1	Don Beno	57	1	C. Santos — Hinderer
E. Araya	2	Plenilunio	52	7	S. González — Mio Sea
L. Toledo	3	Quitasol	51	5	R. Villa — My Chum
E. Peña	4	F. George	50	8	A. Bullezú — Le Teller
R. Madariaga	5	Laminador	49	2	J. Suárez — Rol D'Atout
F. Toro	6	Contralmirante	49	6	J. Melero — Burnt Brown
L. Farmer	7	Al Justo	47	3	L. Orellana — Packet Tel
H. Rivera	8	El Chisme	45	4	E. Bécar — Cambronne

SEPTIMA CARRERA.— A las 11.30 horas.— 1.500 metros.— Handicap
Quinta Serie.

L. Toledo	1	Contulmo	55	1	M. Vilballos — Carnaval
R. Madariaga	2	Kurileo	55	16	J. Suárez — Espaza Vital
E. Saavedra	3	Pelagonte	53	4	R. Rabello — Dust Devil
F. Toro	4	Prudencio	53	7	E. Becar — Spada
E. Molina	5	Quebrantado	52	3	O. Allaga — Amontillas
M. Alquinta	6	Everest	51	11	L. Castro — Brazza
L. Fuentes	7	Recordman	51	13	R. Celpa — Terek
E. Soto	8	Amber	51	5	A. Henríquez — Sandwood
C. Ojeda	9	Bi	51	15	V. Cepeda — Bergerac
E. Frías	10	Linneo	51	16	A. Donati — Bachiller
S. Allende	11	Tranquilino	50	17	J. Troya — Sosiego
R. Montoya	12	Arcanco	50	18	F. R. Castro — Alcatras
V. Barra	13	Ambientado	49	5	J. Bastarrica — Sandwop
U. Gaete	14	Pintoresca	49	19	E. Cáceres — Emule
M. Reyes	15	Tupal	49	20	L. Alvarez — Toribio
H. Obregón	16	Botecito	49	6	G. D. Cerda — Elinders
G. Saavedra	17	Coltro	49	12	T. Herrera — Tallal
N. Vásquez	18	Fulton	48	2	E. Sepúlveda — Figlaro
V. Romero	19	Hequenes	48	10	J. Quinteros — Senegal
R. Valenzuela	20	Gran Tira	48	9	L. Araya — Faubourg

OCTAVA CARRERA.— A las 12.15 horas.— 1.500 metros.— Handicap
Segunda Serie.

M. Díaz	1	Dunhill	56	13	O. Becerra — Welsh Rose
A. Núñez	2	Disparado	54	10	J. Inda — Vicinity
H. Obregón	3	Berryl	52	3	G. D. Cerda — Scots Guard
E. Soto	4	Resfrío	52	12	J. Reginensi — Curaco
E. Molina	5	Calentura	51	7	A. Vodanovic — Packet Tel
L. Toledo	6	Kemal Pashá	51	1	A. García — Lafontaine
J. Ulloa	7	Pandilla	50	5	J. Melero — Blue Boy
R. Madariaga	8	Thunder Boy	50	4	M. Baeza — Espadín
J. Pacheco	9	Hurón	50	9	O. Pombo — Forest Row
J. Rodríguez	10	Saltamonte	50	5	P. Valderrama — Captain Red
N. Vásquez	11	Ferry Sauce	48	11	J. Suárez — Hard Saxon
R. Valenzuela	12	Scutle	48	14	O. Silva — Espadín
S. Allende	13	Alborada	47	2	A. Lab — Bachiller
F. Toro	14	Midway	47	6	T. Herrera — Espadín

NOVENA CARRERA.— A las 13 horas.— 1.500 metros.— Handicap
Cuarta Serie.

E. Soto	1	Gold Standard	56	10	J. Suárez — Bachiller
N. Vásquez	2	Morrow	51	7	J. Suárez — Curaco
N. N.	3	Borkón	55	15	V. Romo — Spartan Fe
L. Toledo	4	Nachito	55	19	A. Sepúlveda — Tr. Crown
H. Galaz	5	Peinearé	54	18	J. Vial — Alophan
J. Pérez	6	Ali	54	17	L. Orellana — Sandwood
E. Saavedra	7	Bambuco	54	13	O. Jara — Brazza
E. Molina	8	Music Hall	53	2	A. Vodanovic — Effendi
L. García	9	Sorbete	53	11	M. Torres — Cap. Hook
J. Alarcón	10	Calvados	52	20	A. Luna — Borneo
V. Barra	11	Fastute	52	6	I. Bastarrica — Teodolito
S. Allende	12	Antártico	51	4	R. Magui — My Chaw
F. Toro	13	Acropolis	51	14	P. Bagú — Apolo
L. Farmer	14	Lord Collins	51	16	O. Becerra — Tallal
L. Camus	15	Thores	51	1	R. Rabello — Parral
V. Zúñiga	16	Furtiva	49	3	J. Reginensi — Curaco
U. Gaete	17	Cipria	48	3	A. Muñoz — Terek
J. Solís	18	Senador	48	6	E. Bécar — Hornos
R. Valenzuela	19	Arturo	47	9	A. Petit — Welsh Rose
F. Gatica	20	Lololino	47	12	S. Fuentes — Plaus

DECIMA CARRERA.— A las 13.45 horas.— 1.500 metros.— Handicap
Tercera Serie.

R. Madariaga	1	Nezahem Belle	55	10	O. Silva — Country Life
M. Reyes	2	Andariego	54	2	H. Garretón — Sosiego
C. Pezoa	3	Lisonjero	54	8	D. Sotomayor — Forest Row
S. Allende	4	Karakul	53	13	R. Magui — L'Orifiamme
H. Galaz	5	Morsa	52	11	R. Rabello — Brazza
R. Valenzuela	6	Skooter	53	5	A. Petit — Burnt Brown
C. Giráldez	7	S. O. S.	53	15	A. Lab — Stranzatto
A. Urrutia	8	Bombai Duck	52	3	E. Becar — Bergerac
E. Soto	9	Crítico	52	12	L. Luna — Roldán
A. Aravena	10	Curro	51	17	I. Sánchez — High Born
J. Silva	11	F. Condado	50	11	L. García — Honolulu
J. Ulloa	12	London	50	7	F. Jaciel — Plaisa
P. Pizarro	13	Moniceman	50	14	A. Castro — Musicomas
L. Farmer	14	Auxerre	49	6	J. Castro R. — Madera
C. Paredes	15	G. Blanco	49	9	E. Scala — Mr. Bowman
E. Muñoz	16	Dialecto	48	4	E. Inda — Cockeney
U. Gaete	17	Competencia	47	1	E. Cáceres — Rol D'Atout

Casimir Inglés
SCOTCH CHEVIOT, TWEED, FANCY, ETC.
(CORTES UNICOS) BANDERA 627
CASTEX CASIMIRES

CLUB HIPICO

JUEVES 5 DE JUNIO DE 1958

PRIMERA CARRERA — A las 12.30 horas. — 1.500 metros. — Condicional.

1 Calepin	56 3	J. Melero	Forest Row
2 Chanel	56 10	D. Sandoval	Terek
3 El Arabe	56 8	J. Chamorro	Yelmo
4 El Comisario	56 4	N. Pavisic	Barranco
5 Fried Fish	56 1	E. Rodriguez	Quemarropa
6 Julieta	56 9	A. Valdes	Jali
7 Miranda	56 5	J. Salas	Tres Moulina
8 Pomaire	56 7	J. Castro	Hinderez
9 Rugido	56 2	J. Zúñiga	Mio Sea
10 Limonero	53 6	E. Scala	Baal

SEGUNDA CARRERA — A las 13.05 horas. — 1.100 metros. — Dos años no

1 Aristodemo	55 7	J. Melero	Le Teller
2 Bandolin	55 10	O. Urquidi	Prince
3 Colón	55 8	F. Jacial	Licenciado
4 Dark Blue	55 14	J. Medina	Blue Fox
5 Famoso	55 4	R. San Martin	Cap. Blood
6 Gallos	55 12	L. Santos	G. Green
7 Milado	55 12	J. Fuentes	West Prince
8 My Game	55 11	J. Cavieres	Mr. Bowman
9 Never	55 17	D. Sotomayor	Antar
10 Somo	55 10	M. Amaya	Rencoroso
11 Perenquenque	55 1	C. Covarrubias	Meverling
12 Positivo	55 8	P. Bagú	Vicinity
13 Tipazo	55 6	F. León R.	Royal Tip
14 Townsend	55 2	T. Herrera	Tennyson
15 Trance Alegre	55 6	A. Valdés	Gallopet Green
16 Troizmundo	55 5	S. Fuentes	Bufón
17 Visón			

TERCERA CARRERA — A las 13.45 horas. — 1.100 metros. — Dos años no

1 Antro	55 12	S. Fuentes	Antar
2 Balboa	55 17	F. Jacial	Bromazo
3 Buril	55 9	G. Triumph	G. Triumph
4 Carnegi	55 2	J. Chamorro	Castiglione
5 Diablo Colorado	55 3	E. Cáceres	Bayard
6 Escarlito	55 7	F. León F.	Cap. Blood
7 French Arch	55 15	J. Inda	Annals
8 Iluserio	55 4	P. Bagú	Iluso
9 King John	55 1	J. Cavieres	Flexton
10 Los Maitenes	55 5	D. Sotomayor	Licenciado
11 Marcel Crown	55 14	A. Castro	Tr. Crown
12 Narigón	55 10	M. Amaya	Antar
13 Orzado	55 13	F. León R.	Welsh Honey
14 Protocolo	55 6	E. Rodriguez	All Talk
15 Rapallo	55 11	H. Godoy	Polo Sur
16 Rio Rapel	55 8	T. Herrera	Tarante
17 Tenior	55 18	R. San Martin	Tennyson
18 Tumanimaná			Star Shell

CUARTA CARRERA — A las 14.15 horas. — 1.600 metros. — Handicap. — Pri-

1 Quilantal	57 5	M. Baeza	Mort. Cross
2 Luciano	55 2	J. Cavieres	Flexton
3 Moretón	54 4	J. Castro D.	Cuartelero
4 Utopico	48 1	J. Melero	Ubano
5 Cerrado	46 1	Eto. Inda	The Fool

QUINTA CARRERA — A las 14.40 horas. — 1.600 metros. — Handicap. — Ter-

1 Mandingá	59 8	E. Inda	Scala Guard
2 Metaxarte	57 5	A. Bulleza	Ember
3 Antiráx	56 9	E. Fuentes	Carnaval
4 Palmeado	55 7	M. Baeza	Lucky Lord
5 La Guadalupe	50 2	M. Araneda	High Boro
6 Nefretete	50 8	F. Valderrama	Tr. Crown
7 Noromo	50 3	P. Bagú	Flexton
8 Warm	47 1	J. Argagnon	Welsh Honey
9 El Nene	45 4	F. Zúñiga	Flexton
10 Eesai	45 10	R. Méndez	The Fool

SEXTA CARRERA — A las 15.20 horas. — 2.000 metros. — Especial "LUIS LARRAIN P." — Handicap.

1 El Saludo	57 5	F. Cavieres	El Gaucho
2 Fouquier	56 1	J. Inda	Afghan
3 Coronado	55 3	W. Ramirez	Hooligan
4 S. de Linea	51 2	J. Melero	Mio Sea
5 Compadrón	48 4	D. Sotomayor	Filibustero
6 Sotavento	45 8	Jge. Inda	Welsh Honey

SEPTIMA CARRERA — A las 16 horas. — 1.600 metros. — Handicap.

1 Miligal	57 4	A. Castro R.	Rol D'Aloun
2 Silver	56 13	J. Suárez	Mustang
3 Zapatón	55 7	D. Sandoval	Vicinity
4 Frontal	53 11	V. Cepeda	Taltal
5 Albatros	52 2	R. Méndez	Roldán
6 Ascarina	52 1	V. Romo	Sc. Meridian
7 K. S. I.	51 3	J. Chamorro	Hajduck
8 Leyda	51 15	J. Suárez	Cimarrón
9 Tory	51 9	M. Maira	Toribio
10 Vampire	50 8	E. Becar	Pollards
11 Jenizaro	49 6	A. Muñoz	Junin
12 Miss California	49 12	J. Zúñiga	Franqueo
13 Alicsano	46 14	E. Rodriguez	Roldán
14 Amalfi	45 3	J. Posada	Sahib
15 Lacross	45 10	No corre	Mort Cross

OCTAVA CARRERA — A las 16.45 horas. — 1.100 metros. — Condicional.

1 Amenaza	52 17	S. González	My Chum
2 Choquita	52 5	O. Becerra	Polo Sur
3 Chufinga	52 1	T. Herrera	Cimarrón
4 Festiva	52 4	C. Covarrubias	Espace Vital
5 Nuria	52 14	C. Covarrubias	Nasr-Ed-Din
6 Habanera	52 11	C. Santos	Brazza
7 Huachafita	52 6	F. León F.	Bayard
8 La Pampanini	52 12	J. Medina	Bromazo
9 Polenta	52 7	J. Melero	Polo Sur
10 Quemchina	52 9	R. Allen	Mr. Bowman
11 Rose Lady	52 13	J. Cavieres	Madara
12 Santa Eladia	52 10	P. Valderrama	Spartan Fare
13 S. Bretona	52 3	J. Chamorro	Mis Sea
14 Tanaguarena	52 8	J. Castro R.	Effendi
15 Turmalina	52 15	J. Argagnon	Mr. Bowman
16 V. Regina	52 16	D. Sotomayor	G. Triumph
17 Vilna	52 2	R. Saavedra	Forest Row

LOS BUENOS BARREROS TENDRAN OTRA OPORTUNIDAD DE LUCIRSE EN EL CLUB HIPICO

Entre ellos hemos elegido nuestros favoritos.— En las ocho carreras ordinarias somos partidarios de Rugido, Positivo, Kin John, Luciano, Palmeado, Silver, Festiva y Brocal. La prueba inicial será largada a las 12.30 horas.

En la pista china, que estará muy pesada, se desarrollará íntegramente el programa de esta tarde en el Club Hípico. Además de la Especial y de una de eliminación, se disputarán ocho carreras ordinarias que ofrecen ciertos atractivos. La inicial será largada a las 12.30 horas.

RUGIDO, EN BUSCA DE SU PRIMER TRIUNFO. — Se dará comienzo a la reunión con una prueba reservada a elementos de tres años perdedores, en que la mejor opción será ofrendada a nuestro juicio, por Rugido, que ha figurado varias veces en competencias de esta clase, en su última, tercero de Auster y Miranda, en pista pesada.

Si falla una vez más el mudero hijo de Mio Sea, el vencedor podría ser Miranda, que en la ocasión citada aventajó a Rugido por un cuerpo, pero en 1.300 metros, distancia más conveniente para sus medias de ligereza: a a Pomaire, cuarto en la misma carrera, avanzando al final.

POSITIVO, AHORA EN MEJOR ESTADO. — Discípulo petrillos de dos años aparecen inscritos en la segunda, número que agregado a lo corto del recorrido, facilitará una sorpresa.

Nuestro favorito en ella es Positivo, producto que rechazó sin figurar en la ganada por Lomaje el domingo 18, pero que es tenido por bueno y que, como hijo de Vicinity, corre bastante muy bien en el barro. Para escoltarlo, indicamos a Visón, que viene mejorando paulatinamente, y que hace pocos días llegó tercero de Subarrón y Hospicio, y Never, que fracasó en su anterior, pero que pocos antes había sido buen segundo de Lomaje.

KING JOHN, SE VE MUY COREDOR. — Dos veces ha corrido este hijo de Flexton y en ambas ha llegado quinto, de Skoll y Catavienta. Ha demostrado mucha rapidez y ahora en la pista chica puede desenvolverse con suficiencia. Lo recomendamos para el primer lugar, debido a que le hemos registrado, además, buenas ejercitaciones en las últimas semanas.

Río Rapel, segundo de Chacal hace pocos días y en el mismo puesto detrás de Teipan en su anterior, y Tumanimaná, que ha llegado tercero en sus dos últimas, nos parecen los enemigos más serios del anterior.

LUCIANO Y QUILANTAL SON LOS MEJORES. — Sólo cinco competidores tendrá la primera serie de la milla, y los que llevan los pesos más altos, son indudablemente los más capacitados para vencer. Quilantal atrevieses por un período sobresaliente y acaba de vencer a Rabelaisienne, y Mister en esta misma distancia, y Luciano fracasó en su última, en La Palma, pero sus dos anteriores eran muy buenas: segundo a media cadena de Quilantal en el Chile, y vencedor de Colonist en el Club, en una prueba en que Quilantal llegó cuarto, recibiendo un kilo de ventaja: 55.5 por 54.5.

La lizza es clara, pues en favor de Luciano y le dejamos el primer lugar.

PALMEADO, ESTA VEZ A UN PESO COMODO. — Palmeado gran barrero, y con Enrique Araya arriba, es nuestro elegido entre los diez contendores que tendrá la tercera serie de 1.600 metros. El hijo de Lucky Lord corrió por última vez el domingo 24 y entre cuarto de Británica, con 56 kilos. Esta performance indica su buen estado y ahora, a 55, y en un grupo que no es mucho mejor, debe hallarse por lo menos en la pelea final.

Nefretete, segunda a tres cuartos de cuerpo de El Nene a mediados del mes pasado, y Noromo, peligrosamente liviano con 50 kilos, son nuestros recomendados para los puestos secundarios.

SILVER, EN CONDICIONES DE REPETIR. — Un lote modesto de 13 elementos disputará la quinta serie de la milla, que se presenta muy indicada para resolverse en forma inesperada.

Silver, que acaba de impenerse en pista pesada en un lote parecido y con bastante facilidad, está llamado a contar con la más alta cotización. Resulta la favorita obligada también en el pronóstico. Para los placés, señalamos a Zapatón, otro excelente barrero que está bueno, como lo indica su triunfo reciente de Brocal, y Miss California, y Miss California, que en esa oportunidad recibió ocho kilos de Zapatón, diferencia que ahora será sólo de seis.

FESTIVA, EN CORRAL CON NUBIA. — Excelente ha sido la campaña desarrollada por Festiva: tercera de Royal Afghan, segunda de Nagaika, vencedora de Sierra Bretona, cuando obtuvo su primera victoria. Estas presentaciones, la última de las cuales fue realizada en pista pesada, la hacen potencial para el puesto de honor en la competencia para poulains de dos años ganadores de una que se correrá su penúltimo lugar. Llevará la ayuda de Nuria, que es muy ligera también.

Turmalina, que cambió de calegoría hace pocos días en cancha pesada, y Choquita, que salió de perdedora habiendo por cuatro cuerpos y al galope a Inquietud, fracasando después en la condicional en que Nagaika ganó a Festiva, completan nuestro pronóstico.

BROCAL, ESTA VEZ EN UN LOTE MEJOR. — La reciente victoria obtenida por Brocal nos hace señalarlo para el primer lugar en la prueba de eliminación, cuarta serie de 1.600. En aquella ocasión (pista pesada) derrotó por una cabeza a Miss California, cargando 55.5 kilos. Ahora llevará 52, y aunque el lote es superior, creemos que puede repetir, al rinde su verdadera capacidad.

Debemos agregar que la carrera se divisa muy abierta y entre los otros tanos competidores con evidente opción, elegimos para los placés a Baudouin, que falló en una ganada por El Nene, pero que poco antes había vencido con facilidad a Miligal, en esta misma distancia, y Libor, que ha estado fallando en el Chile, y que ahora se puede rehabilitar en cancha anormal y a un peso cómodo para sus aptitudes.

RENATO MONTOYA, que tendrá a su cargo la dirección de su favorita Coronado en la carrera más importante de la tarde.

PRONOSTICOS DE LA PRENSA (CLUB HIPICO)

	1a. carrera	2a. carrera	3a. carrera	4a. carrera	5a. carrera	6a. carrera	7a. carrera	8a. carrera	9a. carrera
LA NACION	Rugido Miranda Pomaire	Positivo Visón Never	King John Río Rapel Tumanimaná	Luciano Quilantal	Palmeado Nefretete Noromo	Coronado Fouquier	Silver Zapatón Miss California	Festiva Turmalina Choquita	Brocal Baudouin Libor
CLARIN	Rugido Miranda Pomaire	Positivo Never Visón	King John Tumanimaná Río Rapel	Luciano Quilantal	Palmeado Nefretete Noromo	Coronado 7.o de Línea	Miss California Zapatón Silver	Festiva Turmalina Choquita	Brocal Baudouin Libor
LA GACETA	Miranda Rugido Pomaire	Positivo Visón Never	King John Río Rapel Tumanimaná	Luciano Quilantal	Palmeado Noromo Nefretete	Coronado 7.o de Línea	Miss California Zapatón Silver	Festiva Turmalina Choquita	Baudouin Brocal Sem. Corrida
ULTIMAS NOTICIAS	Miranda Rugido El Arabe	Visón Aristodemo Tipazo	Río Rapel Rapallo Tumanimaná	Quilantal Moretón	Palmeado Noromo Nefretete	Sotavento Coronado	Miss California Zapatón Silver	Rose Lady Festiva Tanaguarena	Baudouin Juridico Marroquí
LA SEGUNDA	Chañel Rugido Pomaire	Trance Alegre Positivo Perenquenque	Río Rapel King John French Arch	Quilantal Luciano Moretón	Palmeado El Nene Nefretete	Coronado El Saludo Fouquier	Silver Miligal Leyda	Rose Lady Choquita Polenta	Brocal Baudouin Ipinco

Coronado deberá entenderse principalmente con Fouquier y 7.o de Línea en la Especial del Club

Número central de la reunión de hoy en el Club Hípico es la Carrera Especial "Luis Larrain Prieto", que por la distancia, 2.000 metros, y la calidad de sus competidores, despertará mucho interés en el público. Cinco serán éstos, debido a que El Saludo, que está vendido para el extranjero, ha sido retirado.

Carga el peso más alto, 56 kilos, Fouquier, que ha sostenido una severa campaña en el último tiempo, de bastante éxito por cierto. En el Chile, el domingo, llegó segundo de Quidico por distanciamiento de Amurrado, y poco antes había vencido a Retobado en la misma cancha. A cuatro kilos de diferencia, o sea, con 52, se presentará Coronado, que ha logrado recuperar gran parte de sus antiguas condiciones. En tercer término, en la lista, está Séptimo de Línea, serio enemigo de los dos anteriores, y finalmente aparecen Compadrón, que a seis kilos debe estar batido por los nombrados, y Sotavento, peligrosamente liviano, pero al cual no podemos dar cabida en el pronóstico debido a su última mala performance.

Por la distancia, y especialmente por el estado de la cancha, ponemos para el primer lugar a Coronado, dejándole el segundo a Fouquier, que con Séptimo de Línea pondrán a prueba la un poco perdida clase del hijo de Hooligan.

VENTA DE BOLETAS VERDES HABRA HOY HASTA LAS 11 HRS.

La venta de boletas verdes se hará hoy hasta las 11 horas, en las oficinas centrales del Club Hípico. El concurso va como para siempre combinado con las ocho primeras carreras del programa, computando tres puntos cada ganador y un punto cada segundo lugar. Los caballos retirados serán reemplazados por aquellos que resultan favoritos en las pizarras.

Se mantiene para hoy el programa de premios especiales para los acertantes de carreras consecutivas. El Gran Pozo se halla en los nueve millones.

Se recomienda al público el sistema de la boleta múltiple.

NOVENA CARRERA — A las 17.30 horas. — 1.600 metros. — Handicap — Cuarta Serie.

C. Ojeda	1 Ipinco	57 6	J. Castro R.	Mio Sea
O. Brave	2 Solicador	56 1	P. Valderrama	C. Hook
E. Araya	3 Bandolin	55 2	M. Baeza	My Chum
R. Madariaga	4 Challenger	54 15	O. Silva	Comovoz
R. Menéndez	5 Wolf	53 8	J. Medina	Franqueo
A. Nuñez	6 Brocal	52 5	V. Polanco	Carnaval
S. Parodi	7 Jurídico	52 4	H. Inda	Junin
F. Toro	8 Libor	52 7	J. Bernal	Borneo
C. Pezoa	9 Harpon	51 12	E. Inda	Tatane
C. Fuenzo	10 Mi Negra	50 14	Eto. Inda	Bufón
N. N.	11 Sittinghull	51 14	A. Valenzuela	Yelmo
E. Peña	12 Quirata	50 9	H. Garretón	Sc. Meridian
J. Cuzzo	13 P. Salado	49 13	J. Melero	Cambridge
L. Sandoval	14 Marroquí	48 10	V. Romo	My Chum
S. Vera	15 S. Corrida	48 3	R. Méndez	Armedano
H. Obregón	16 Calcutta	45 11	E. Rodriguez	Hipo

TALLER DE FOTOGRABADO

SE HACE TODA CLASE DE CLISES TRABAJOS DE LINEA MEDIATINTAS Y APLICACIONES DE GRISES Y EN COLORES APLICADOS ETC. ETC. SE ENTREGAN TRABAJOS EN 24 HORAS

DIARIO "LA NACION"

AGUSTINAS 1269 —:—:— FONO 88607

DEPARTAMENTO PROPAGANDA

BANCO DEL ESTADO DE CHILE

AVISO a las industrias

El BANCO DEL ESTADO DE CHILE, atento a las necesidades industriales del país, se complace en ofrecer un loteo de terrenos concebido y planificado técnicamente para la instalación de establecimientos fabriles, en el corazón del importante centro industrial de LOS CERRILLOS.

Estos terrenos están ubicados en la Avda. PEDRO AGUIRRE CERDA esquina de la Avda. ANTONIO ESCOBAR WILLIAMS y se entregarán completamente urbanizados y además contarán con suministro de energía eléctrica industrial.

La superficie de los sitios fluctúa entre 3.600 m2. y 6.000 m2:

Considerando el limitado número de sitios que componen este LOTEO único en su género, el BANCO DEL ESTADO DE CHILE ha abierto un registro especial para recibir las inscripciones de las firmas interesadas

POR CUENTA DE MANDANTES NUESTROS

COMISIONES DE CONFIANZA ★ ALAMEDA B.O'HIGGINS 1111 - 3° PISO

ventajas!

obtengalas Ud. cultivando remolachas

RINDE POR HECTAREA MAS ALIMENTOS QUE NINGUN OTRO CULTIVO

- PRECIO BASE
- REAJUSTE DEL PRECIO
- ANTICIPOS POR CUADRA
- SERVICIO DE SIEMBRA
- VENTAJOSOS CREDITOS
- PODER COMPRADOR ASEGURADO
- SUB PRODUCTOS FORRAJEROS
- ASISTENCIA TECNICA Permanente y Gratuita
- MEJORA DE LOS SUELOS

y otras que le rogamos consultar en:

IANSA

Huérfanos 1078 4o y 5o Pisos Casilla 10286 Santiago

INDUSTRIA AZUCARERA NACIONAL S.A.

SANTIAGO-LINARES-CHILLAN-LOS ANGELES TEMUCO-OSORNO-LLANQUIHUE

MURIO DE UN ATAQUE MIENTRAS PRESENCIABA LA CARAMBOLA DE LA MUERTE EN SALON PORTEÑO

VALPARAISO.— En los momentos que un hábil billarista realizaba, en un céntrico salón de billares, una de las pruebas más espectaculares y difíciles, conocida como la "carambola de la muerte", y que consiste en hacer la carambola por tres bandas, saltando el rojo por encima de una de las bolas, un caballero de 65 años de edad, el señor Agustín Pellerano, que se encontraba observando el juego, sufrió un ataque cardíaco que le causó una muerte instantánea.

El trágico acontecimiento, ocurrido en los precisos instantes en que se efectuaba esa prueba que es considerada de mal augurio entre los jugadores, causó una gran sensación entre el público asistente.

Inmediatamente se movilizó un radiopatrulla con personal de carabineros, que esclarecieron la forma cómo aconteció esa sorpresiva desgracia.

Se estableció que el señor Agustín Pellerano, domiciliado en calle General Mitre 363, del Cerro Barón, había fallecido a causa de un ataque al corazón.

El juez del crimen de turno ordenó el levantamiento del cadáver que fue enviado a la Morgue.

Asumió el nuevo Cónsul de Alemania Occidental

VALPARAISO.— Ha asumido el cargo de Cónsul General de la República Federal Alemana, el señor Joachim Schlaich, quien fue designado para ejercer estas funciones después de haber servido el cargo de secretario de la Embajada de su patria ante el Gobierno de Ecuador en Quito.

El señor Schlaich es un gran conocedor de los países de Norte y Sudamérica, los que ha visitado en varias ocasiones.

Con motivo de su designación para ejercer el Consulado de Alemania Occidental en Valparaíso, el señor Joachim Schlaich, ha realizado las visitas protocolares a las autoridades provinciales y comunales.

SALVADOR ALLENDE CUMPLIMENTO A "MISS CHILE" EN QUILPUE

VALPARAISO. — "Miss Chile", Raquel Molina Urrutia, logró totalizar en Quilpué tanto público para su triunfal recepción, como los miles de manifestantes que en esos momentos proclamaban al Dr. Salvador Allende, candidato presidencial del pueblo, quien en un gesto de fina galantería concurrió momentos más tarde a cumplimentar a la mujer más hermosa de Chile en el Salón de Honor del Municipio, donde la corporación presidida por su Alcalde subrogante, señor Carlos Tejeda Rojas le ofrecía una manifestación a nombre de la ciudad.

—Señorita, dijo el Dr. Allende..., ésta es la única ocasión, y creo que no volverá a repetirse, que en el curso de mi campaña electoral haya podido verificarse simultáneamente una manifestación popular que por su inmenso número de sus manifestantes y por su clima de entusiasmo puede equipararse a las que la ciudadanía he realizado en apoyo de mi candidatura.

Pero, prosiguió el candidato señor Allende, esta circunstancia feliz, me da la oportunidad de rendir el más justificado homenaje a la belleza de la mujer chilena en usted tan bien representada, y, creo, que ésta es la ocasión también en que todos los candidatos a la Presidencia de la República estaremos plenamente de acuerdo y por eso, interpretando el sentir del pueblo que me apoya y creyendo no podrán desautorizar mis palabras ni menos rectificarlas, tributo a usted mi más entusiasta homenaje y felicito a Quilpué por haber tenido el honor de que la más bella de sus hijas haya sido designada como "Miss Chile".

El delicado gesto del candidato presidencial del pueblo fué sumamente aplaudido.

Movimiento de vapores

LLEGAN

Hoy:
IMPERIAL, de San Vicente.
BARTENSTEIN, de Talcahuano.
HEIDA DAN, de Nueva York.
LONTUE, de Antofagasta.
SANTA ELISA, de Nueva York.
NISHUN MARU, de Kobe.

Mañana:
OSORNO, de Punta Arenas.
PERU, de Gotemburgo.
SANTA MARGARITA, de Nueva York.
WIESBADEN, de Hamburgo.
SALAMANCA, de Liverpool.

SALEN

Hoy:
ANTARTICO, para Río Janeiro.
ALGARROBO, para Coronel.
ANTOFAGASTA, para Antofagasta.
RAULL, para Coronel.
SAN VICENTE, para Iquique.
CARMEN, para Arica.
IMPERIAL, para Hamburgo.
BARTENSTEIN, para Hamburgo.
GULF SHIPPER, para Nueva Orleans.

Mañana:
HEIDA DAN, para Nueva York.

QUINCE DIAS ESTARA EN EE. UU. EL JEFE DE LA ARMADA CHILENA

VALPARAISO.— Invitado especialmente por el jefe de operaciones navales de la Marina de Guerra de los Estados Unidos, el próximo 18 de junio partirá por vía aérea con destino a Norteamérica el Comandante en Jefe de la Armada de Chile, vicealmirante señor Leopoldo Fontaine Nakin, acompañado del subdirector general del personal, capitán de navío señor Fernando Porta Anguio; del capitán de fragata señor Víctor Bunester de Solar, y por su ayudante, teniente señor Jorge E. Cassrine.

El vicealmirante Fontaine permanecerá en los Estados Unidos hasta el 30 de este mes, y tendrá ocasión de entrevistarse con las altas autoridades navales norteamericanas, visitar diversas reparticiones de la Marina estadounidense e informarse personalmente en los astilleros de Brooklyn, Nueva York, de las transformaciones y modernizaciones de que está siendo objeto el acorazado "O'Higgins".

ESPECTACULOS DE HOY EN VALPARAISO

AVENIDA (5184).— Ataque en los mares chinos, Feliz mentira, Delito en su mano y Serial.
CARRERA (7489). — Aventuras de Marco Polo y Alarma del muelle 6.
CARRERA (Quilpué 417).— Los 7 Samurais.
CHILE (2599).— La desconocida, Napoleón y La mujer serpiente.
CONDELL (2027). — El gran amor y Sueño de amor de Liszt.
CENTRAL (7257).— 5 pesos el peligro y Arenas del desierto.
COLON (2949). — Al principio fue pecado.
IMPERIO (4567).— Masia que volvemos a vernos.
METRO (2111). — Barrera de terror.
MUNICIPAL (Viña 81739).—Margarita en la noche.
OLIMPO (Viña 81380).— Madreselvas y Orlando el furioso.
ORIENTE (Viña 85679). — El médico de las locas y Bodas de oro.
PACIFICO (6057).— El gallo colorado.
REAL (2640). — Las manzanas del cabo Asch.
RIALTO (Viña 81906).— Faldas de hierro.
RIVOLI (2268).— Muerte de risa, préstame tu cuerpo y Variedades cinematográficas.
REX (Viña 85050).— Carretera 301.
VALPARAISO (5522).— Dieciocho años.
VELARDE (Valparaíso 4654). — Caste Diva.
VELARDE (Quilpué 342). — A un paso de la muerte.
VICTORIA (3778). — Mujeres prohibidas y Andre Chenier.

NOTA.— Los números entre paréntesis corresponden al teléfono de cada sala.

Una Empresa de Servicios Marítimos se organiza en el puerto de Valparaíso

VALPARAISO.— Las diversas empresas armadoras con sede en Valparaíso se encuentran estudiando una iniciativa del señor Jorge Allard Piderit, subgerente de la Compañía Sud Americana de Vapores, destinada a la organización de una empresa para racionalizar las faenas de carga y descarga, estiba y desestiba de las naves, y realizar, mediante una caja especial, el ajuste de los haberes de los trabajadores marítimos.

La empresa, que ya estaría virtualmente organizada, se llamaría "Compañía de Servicios Marítimos" (SERVIMAR), contribuirá a grandes economías de tiempo y dinero en las faenas del puerto que afectan a las empresas de navegación, y permitirá a la vez una mejor organización del trabajo y más comprensivas relaciones con los personeros marítimos que en ellos trabajan.

Agencia de "La Nacion"
ROBERTO CARRASCO ORTEGA
ARTURO PRAT 1561

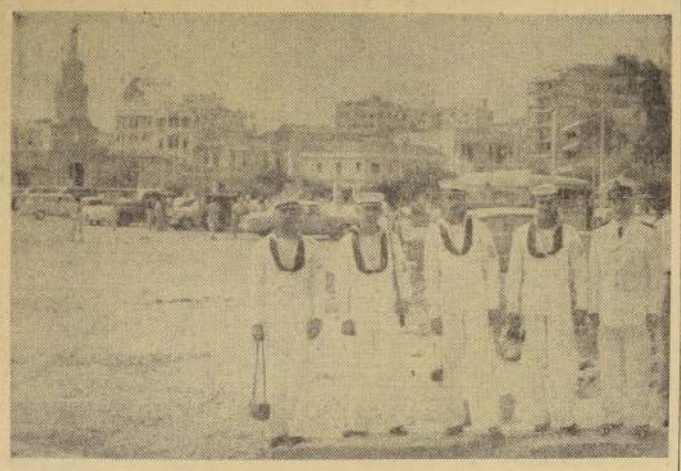

MARINOS CHILENOS EN COLOMBIA.— En el grabado, aparece un grupo de marineros chilenos de la dotación del crucero "O'Higgins" en el puerto colombiano de Cartagena. Esta foto fue tomada cuando el "O'Higgins" se dirigía a los Astilleros de Brooklyn, Estados Unidos, donde se encuentra en la actualidad sujeto a importantes reparaciones y tranformaciones

HOMENAJE HABRÁ EN LA GRANJA AL OBISPO BERNARDINO BERRIOS

Autoridades preparan festejos al Prelado

LA GRANJA.— La comuna y el Convento Franciscano de La Granja, han confeccionado un solemne programa de festividades, para recibir al Excmo. y Rvdo. señor Obispo titular de Anastasiópolis Dr. Roberto Bernardino Berrios, hasta hace poco Obispo Diocesano de San Felipe, quién ha escogido su querido convento de La Granja, para morada y retiro después de su larga vida apostólica.

Por este motivo y como una prueba de gratitud por tan honrosa distinción, las autoridades de la comuna, los fieles y religiosos franciscanos de La Granja, han acordado hacerle un recibimiento digno de la dignidad y meritos de Mons. Berrios.

El programa consulta los siguientes números: el domingo 8 del presente mes, a las 16 horas, Mons. llegará en auto al camino del Parrón, por la calle Santa Rosa, acompañado del Mons. Rvdo. Padre provincial de San Francisco y del señor Anibal Hünneus E., será esperado por huasos a caballo, ciclistas, motonetistas, camiones, micros, autos, Cuerpo de Bomberos, Cruz Roja, deportistas, habitantes de La Granja, Cisterna y Población Modelo (Ovalle).

Acompañado del Padre provincial, subirá a un coche abierto y se trasladará a la Municipalidad, en donde será recibido por el señor Alcalde, don Carlos Liendo y señores regidores. Después del discurso de bienvenida del Alcalde se formará una procesión hacia la iglesia, en donde será recibido bajo pallo. En el templo franciscano le dará la bienvenida el padre superior y párroco franciscano, Carlos Lantadilla, cantándose a continuación un solemne Tedeum.

En el teatro parroquial, se realizará una solemne asamblea en la cual saludarán al señor obispo, un representante de los vecinos de La Granja, una señorita profesora, un representante de la Acción Católica de La Granja y un niño de la Escuela Parroquial.

De San Felipe, concurrirá una delegación de sacerdotes. Han comprometido, además, su asistencia, el Seminario Franciscano de San Francisco de Mostazal, algunas representaciones de Boy Scout del Patronato de San Antonio de Santiago y numerosos amigos de Mons. Berrios. Por las presentes líneas se invita a las religiosas y clero secular y religioso, como también a todas aquellas personas conocidas del señor obispo, a fin de que con su presencia realcen esta manifestación popular de cariño y gratitud para con el dignísimo prelado.

MONSEÑOR Bernardino Berrios, Obispo titular de Anastasiópolis, quién recibirá el homenaje de las autoridades de la Comuna de La Granja, y feligreses, el domingo 8 del presente.

Robos perpetrados en Cementerio de Cerrillos

MAIPU.— Indignación ha causado en esta localidad el hecho que reiteradamente delincuentes saquean tumbas en el cementerio.

La señora Elena de Revuelta, miembro de la Cruz Roja local, denunció a la Subcomisaría de Carabineros, que fue descerrajada la reja de su mausoleo familiar, robándose un crucifijo de alto valor y piezas de mármol, avaluadas en quinientos mil pesos.

Denuncios semejantes se han recibido por parte de otras personas.

Gestiones hechas por Carabineros permitieron obtener la filiación de los ladrones, y se espera detenerlos de un momento a otro.— (Enrique Bustos, corresponsal).

EJERCICIOS DE TIRO REALIZARA EL REGIMIENTO DE INFANTERIA "MAIPO"

VALPARAISO — En "Lo Chanito", extenso y accidentado terreno que se encuentra ubicado tras el Cementerio de Playa Ancha, se efectuará el próximo sábado, a las 11 horas, un gran ejercicio demostrativo de tiro, por el contingente del Regimiento de Infantería N.o 2, "Maipo", de guarnición en Valparaíso.

En esta ocasión los ejercicios se efectuarán utilizando todos los tipos de armamentos de la infantería moderna, incluyendo fusiles, ametralladoras, artillería y morteros.

A estos ejercicios han sido invitadas las autoridades civiles, militares y navales, y al término de ellos el comandante del Regimiento Maipo y jefe de la guarnición de Valparaíso, teniente coronel señor César Ibáñez Quevedo, ofrecerá un vino de honor.

INDUSTRIALIZACION DE CITRICOS EN LA PROVINCIA DE O'HIGGINS

RANCAGUA.— Para la región de San Vicente de Tagua Tagua es de gran importancia la instalación de una industria de jugo natural de naranjas, por el valor enorme que la producción de esta zona tiene para la economía nacional, tanto por el volumen cosechado como por su potencial calidad.

En relación a esta iniciativa, el ingeniero agrónomo, señor Ulises Abascal Martínez, de la Universidad de Chile, preparó un interesante trabajo en los factores que contribuyen a la instalación de esta industria, de acuerdo a instrucciones impartidas por el Decano, señor Guillermo Gómez.

Cabe señalar que el problema actual de la zona es la falta de un mercado inmediato, que pueda absorber el exceso de producción en períodos de cosecha. Una idea de su importancia productora lo señala el siguiente hecho: la comuna de San Vicente produce alrededor de 1/3 de la totalidad del país; pero de esta producción cítricola cerca del treinta por ciento no llega a los centros de consumo, perdiéndose en una u otra forma.

FALTA DE FLETES.— Merece destacarse que contribuyen a estas pérdidas varios factores. En primer lugar, cosechas muy tardías, por lo cual hay gran cantidad de caída natural de los frutos; malas prácticas culturales y cuidados deficientes en la mayoría de los predios de la región; árboles de mucha edad, carentes de vigor, y, además, falta de fletes y deficiencias en los existentes. A todo esto hay que agregar las fuertes heladas que se dejaron sentir en los años 1955 y 1956, con enormes daños en la producción de naranjas.

Hechas todas estas anotaciones, se puede observar la falta de una técnica apropiada en esa zona.

INSTALACION DE UNA INDUSTRIA.— La instalación de una industria de jugo natural de naranjas en dicha región, resolvería el problema indicado más arriba. Por otra parte, el gran volumen de producción justifica plenamente que esa zona sea el asiento de la primera industria del ramo.

Aparte de absorber el exceso de producción en la misma región, daría enorme auge a la plantación de naranjales, por las aptitudes favorables del clima y del suelo, que son de primera calidad, para el desarrollo de este frutal.

Con la instalación de este tipo de industria habría, por lo demás, un motivo de mejoramiento de la producción actual, y, así, los agricultores podrían contar con una ayuda técnica y una dirección efectiva, por intermedio de especialistas proporcionados por la misma industria.

APROVECHAMIENTO DE SUBPRODUCTOS.— De acuerdo a las experiencias de la industria del ramo, existente en los Estados Unidos, es importante también el aprovechamiento de los subproductos de la extracción del jugo, los que actualmente no se utilizan. Es de interés este aprovechamiento en formas de aceites esenciales de la cáscara, pectinas, alcohol, aceite de las semillas, o bien mermeladas o preparación de alimentos para el ganado.

CONSUMO EN TODO EL AÑO.— En Chile la producción de naranjas se reduce a un corto período, durante el cual se concentra todo el consumo. Sin embargo, mediante la industrialización del jugo y la conservación de éste por los métodos usados en los Estados Unidos, se podría mantener el consumo durante todo el año, en especial en verano, en la época la bebida sería beneficiosa para la población.

Los jugos naturales, y en especial el de naranjas, tienen una riqueza innegable en cuanto a su valor mentícolo y vitamínico. Esto, si se toma en cuenta la ventaja de su economía de azúcar.

ANALISIS DE NARANJAS DE SAN VICENTE.— A continuación, el cuadro estadístico, con los datos obtenidos sobre la calidad y rendimiento en jugo de naranjas de grados en esa zona.

Para ello se tomaron dos muestras muy representativas de la fruta en la región, las cuales se analizaron en la localidad de Zúñiga, importante centro regional productor de cítricos. En ello se reservaron muestras, por sorteo, de las dos variedades más importantes que podían encontrar en la zona: Washington y Chilena (esta última variedad conocida con el nombre de Tomás en el año 1955, se entalaron muestras de estas variedades, analizándose en relación a su peso, porcentaje de jugo, sólidos solubles (azúcar), acidez y contenido en Vitamina C.

PROMEDIO GENERAL OBTENIDO:

	CHILENA	WASHINGTON
Peso promedio por unidad (En gramos:)	115	131
Porcentaje de jugo	34.58	31.6
Porcentaje de acidez	1.469	1.42
Sólidos solubles (Grado Brix, corregido)	8.824	8.12
Vitamina C.	37.7	44.9

INCENDIO EN UNA BOMBA DE BENCINA

CAUQUENES. — (MUÑOZ LEON, Corresponsal). — Un incendio de grandes proporciones estalló ayer, en un Servicentro de esta ciudad, que causó alarma en la población, ya que allí se encuentra un depósito de combustibles.

A las veintitrés horas, por causas que se ignoran, empezó a arder un camión que se abastecía de bencina, propagándose las llamas sobre numerosos tambores que había en los alrededores. De inmediato actuó, en forma heroica y con peligro de su vida, el ingeniero norteamericano, señor Warren Clark, quién salvó al sector residencial de una verdadera catástrofe; el señor Clark trató de pagar el fuego con sacos, y enganchó el camión a su jeep, sacándolo del lugar de peligro.

El Cuerpo de Bomberos evitó la propagación de las llamas y estallido de los tambores de bencina.

CONJUNTO FOLKLORICO "Los Puntillanos", que actuará hoy, en los festejos organizados por el Círculo de Periodistas de Puente Alto, con el objeto de reunir fondos para actividades gremiales de aquella institución.

SINDICATO INDUSTRIA BATA ELIGIO NUEVA DIRECTIVA

Señor Fernando Yusta Rojas, reelegido presidente del Sindicato Bata, de Peñaflor.

PEÑAFLOR. — El Sindicato Industrial Bata de Peñaflor, eligió la directiva que regirá los destinos de la institución por el período 1958-1959 resultando reelegido por gran mayoría su presidente don Fernando Yusta Rojas.

El Sindicato Bata uno de los más importantes de la zona, adquirió un terreno de más de diez mil metros e iniciará la construcción de su sede social por un valor de más de 50 millones de pesos.

La próxima semana inaugurará una clínica dental con los últimos adelantos en lo que a la materia se refiere.

La actual directiva quedó constituido por las siguientes personas: Presidente, Fernando Yusta R.; secretario, Manuel Retamales; tesorero, Pedro Herrera H.; directores, Rafil Soto y Manuel Marambio.

Fábrica de cemento instalarán junto a usina de Huachipato

CONCEPCION. — Próximamente empezará a funcionar en Huachipato, en terrenos adquiridos a la Compañía de Acero del Pacífico (CAP), la fábrica de Cemento Bío Bío, cuyo capital está constituido por acciones de valor de un dólar bancario.

El Directorio de esta fábrica, está constituido por los señores Hernán Briones Gorostiaga, Luis Mackenna Shiell, Luis Marty Dufeu, Tomás Eduardo Rodríguez Brieba y Alfonso Rozas Ossa.

Las maquinarias se adquirió en Estados Unidos, con el aval de la Corporación de Fomento de la Producción.

El cemento que elabore esta empresa será colocado en la zona Ñuble-Llanquihue.— (EL CORRESPONSAL).

ACTO CULTURAL HABRA HOY EN PUENTE ALTO

PUENTE ALTO.— El Círculo de Periodistas de esta localidad realizará un festival artístico, cultural y deportivo, el que tendrá lugar hoy, en el Estadio Municipal. Los fondos que se obtengan serán íntegramente destinados a obras sociales y gremiales de este Círculo.

Diversas entidades han ofrecido su concurso a estos actos, de manera especial varios conjuntos artísticos de la comuna, todos miembros de la Agrupación Artística de Puente Alto.

Las reuniones deportivas tendrán a las 14.30 horas, en el Estadio Municipal, con participación de cuadros locales y presentaciones artísticas de diversos colegios.— (Silva Berríos, corresponsal).

FUERZA AEREA DE CHILE

PROPUESTAS PUBLICAS

Se llama a propuestas públicas por construcción ampliación Edificio Comedores de Alumnos en la Escuela de Especialidades de la Base Aérea "El Bosque", con un presupuesto oficial de $ 14.990.539.

Las propuestas se abrirán en la oficina del Comandante del Material (Ministerio de Defensa Nacional, 2.o piso, Oficina B-22), el día martes 17 de junio de 1958, a las 16 horas.

Las bases y antecedentes se podrán retirar en el Departamento de Construcciones de la Fuerza Aérea de Chile (Tarapacá N.o 1129, 2.o piso, Oficina 12), desde el 6 al 9 de junio en curso.

EL COMANDANTE DEL MATERIAL

MUNICIPALIDAD DE TALCA

PIDENSE ANTECEDENTES PARA PROVEER EMPLEO ASESOR TECNICO

Pidense antecedentes para integrar terna, para cargo vacante de Asesor Técnico de la Dirección de Obras Municipales, cuyos antecedentes podrán presentarlos los interesados, hasta el sábado 21 de junio en curso, a las 12 horas, en la Secretaría Municipal, edificio Casa Consistorial, calle 1 Oriente 1366, o remitiéndolos a Casilla 137, de Talca.

Empleo técnico, grado 6, del Escalafón de EE. MM. de la República, sueldo anual de $ 723.327, más 10% Asignación Título, por tener media jornada de trabajo, y de $ 5.079, por cada asignación familiar, año 1958.

Mayores antecedentes, pueden solicitarse personalmente o por correspondencia, a las direcciones anteriormente señaladas, pero se hace presente, que como minimum se requiere para postular a este cargo, Título de Constructor Civil, otorgado por la Universidad de Chile, o por cualquiera otra Universidad reconocida por el Estado.

TALCA, junio 3 de 1958.

EL ALCALDE

PSNC

PROXIMAS SALIDAS DE VALPARAISO

"SALAMANCA" . . . . . 6 de junio
"SANTANDER" . . . . . 12 de junio (al sur)
"REINA DEL MAR" . . . . 27 de junio
"PIZARRO" . . . . . 12 de julio
"CUZCO" . . . . . 6 de julio
(Fechas sujetas a cambio sin previo aviso)

THE PACIFIC STEAM NAVIGATION COMPANY
ANTOFAGASTA — WASHINGTON 2663 | SANTIAGO — AGUSTINAS 1064 | VALPARAISO — ALMTE. SOMMERET 48

GUIA PROFESIONAL

ABOGADOS

SANCHEZ DEL POZO
Especialmente asuntos y juicios matrimoniales, posesiones efectivas, particiones. Moneda 1137, oficina 78, fono 88812. 9-12.30 y 17.30-19 horas.
(GP) H O P.

MANUEL CARTES
Nulidades matrimonio. Divorcios Particiones. Juicios trabajo, arrendamientos. Cheques. Huérfanos 1294, oficina 42, fono 64559.
(GP) H O C.

LAURA MULLER
RAQUEL QUEZADA
Toda clase de juicios. Cuenta abogados competentes. Moneda 1137, oficina 66, fono 89917.
(GP) HO

ADRIAN MOLINA
Abogado, Huérfanos 1294, oficina 42, Santiago; Lazo 1366, San Miguel. Jubilaciones, desahucios, juicios del trabajo, nulidades matrimonio.
(GP) H O C.

CARLOS MESA M.
ABOGADO
Nulidades matrimonio, exclusivamente. Estado 152, oficina 811 (edificio del Banco Español). Teléfono 36092, de 11.30 a 13 y de 18 a 20 horas.
(GP) H O C.

ABOGADOS

RAQUEL KOGAN B.
Abogado. Toda clase de asuntos. Compañía 1068. Teléfono 84844, edificio Teatro Real. Atención 6 a 8 P. M.
(GP) 17-6 P.

OFICINA ABOGADO
Cobro judicial cheques protestados, se atiende preferentemente.— Bandera 465, Ofic. 502, de 11 a 13 y de 18 a 20 horas.
(G. P.) 8-6-58 P.

ELIAS NEGHME RODRIGUEZ
Juicios del trabajo. Ahumada 131, oficina 818. Fono 88887.
(GP) H O C.

FERNANDO GUERRERO
Nulidades de matrimonio. Agustinas 972, oficina 717. 11-13 y 18-20 horas.
(GP) H O C.

DENTISTAS

CLINICA DENTAL "CENTRAL"
Prótesis inmediata. Trabajos urgentes. Compañía 1068, oficina 1103, teléfono 85702.
(GP) H O P.

TECNICOS DENTALES

"RAPIDO"
Soldaduras dentales. Pasaje A. Edwards 29, entrepiso 111, entrada por Ahumada 312, fono 67378.
(GP) HO

MEDICOS

Dr. HERNAN DEL PINO
Enfermedades de niños. Consultas, pedir hora al fono 41133.
(GP) H O C.

LECLERC
Nerviosos mentales, alcoholismo. Undurraga 207. (Dieciocho-Olivares). 5-8. 46863.
(GP) H O C.

Dra. LUISA PACHECO PIZARRO
Médico cirujano. Señoras y niños. Consultas de 15 a 18 horas. Natanieli 475. Fono 36762.

Dr GASTON RAMIREZ
Piel. Manuel Rodríguez 56. Fono 68828.
(GP) H O C.

Dr. GORGEWSKY
Rayos X, estómago, hígado, bronconeumónares, diabetes. Compañía 2211. (86539). 2 a 5.
(GP) 24-8 P.

THOMPSON SCHWARZENBERG
Metabolismo, impotencia, obesidad, glándulas. Merced 486-A. 33788.
(GP) 4-8 P.

DOCTOR GALLEGUILLOS
Rayos X, aparato digestivo, hígado, corazón, pulmón. Consultas 17-18 horas. Alameda 1175, departamento 730. Teléfono 74731. Fuera de hora, 86691.

DOCTORA NAVARRETE
Señoras. Vicuña Mackenna 318. Teléfono 35912. 11-1 y 4-7.
(GP) H O C.

MEDICOS

Dr GUILOFF
Embarazos, partos. Consultorio, Almirante Pastene 7, Depto. 40, esquina Providencia 1370. Teléfono 47303. Residencia, La Verbena 8640. Teléfono 491763.
(GP) H O C.

PRACTICANTES

LUIS ALDUNATE
Curaciones, inyecciones, especialista vías urinarias, previa indicación médica. Teatinos 249, fono 60828. Cerca Hotel Carrera.

ESCOBAR
Tratamientos. Huérfanos 787. 86082.
(GP) 5-6 C.

MATRONAS

MATERNIDAD SARA ZAVALA
Atiende embarazadas de provincias por meses o días. Atención médica permanente. Arturo Prat 1722, teléfono 52470
(GP) 18-6 C.

SEÑORA PHERINY
(GP) H O C.
Lord Cochrane 86.

TERESA SANTANDER
Salvador Sanfuentes 2141, fono 65858.
(GP) 15-6 P.

KNUTSEN LINE
Servicio a Europa.
M/N. "OLAV BAKKE"
CARGARA EN:
VALPARAISO . . . . . 8-10 de junio
SAN ANTONIO . . . . . 11 de junio
TALCAHUANO . . . . . 12 de junio
VALPARAISO . . . . . 13-14 de junio
Esta nave recibe carga para ENTREGA DIRECTA en los puertos de Amberes, Rotterdam, Bremen, Hamburgo, Copenhague, Gotemburgo, Oslo y otros puertos escandinavos, vía puertos peruanos y escandinavos.
(SUJETO A CAMBIO SIN PREVIO AVISO)
Agentes Generales
WILLIAMSON, BALFOUR Y CIA. S.A.
VALPARAISO: Blanco 789 - Teléfono 7871
SANTIAGO
Huérfanos 812 - 2o Piso
Fonos: 32181 - 398141

Homenaje a la esposa de S. E.

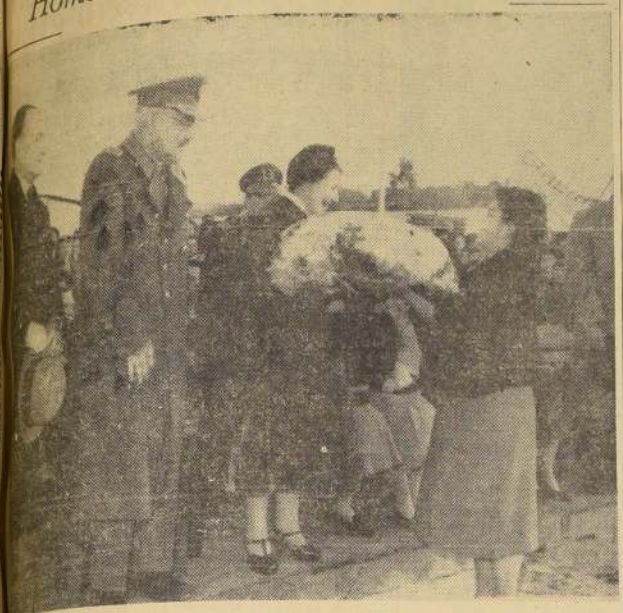

...ona de uno de los pobladores del nuevo ... de casas construido en Estación Llanqui... por la Fundación de Viviendas de Emer... que preside la señora Graciela Letelier ..., esposa del Primer Mandatario, hace ... a la Primera Dama, de un ramo de flores, en señal de gratitud por su dedicación y cariño para los habitantes de esa localidad. El grabado capta el momento de la entrega del ramo, y en él aparecen, de izquierda a derecha, el Ministro de Relaciones, señor Alberto Sepúlveda; el Jefe del Estado, su esposa y la donante.

ANOCHE FUE DADA A CONOCER

NUEVA LISTA DE IMPORTACIONES

Los depósitos de garantía fluctúan del 5 al 5 mil por ciento

LA RESOLUCION SERA ENTREGADA MAÑANA A LOS BANCOS

La Comisión de Cambios Internacionales entregó anoche la nueva lista de mercaderías de importación y los porcentajes de garantía que deberán depositarse en el Banco Central al efectuarse cada operación.

El documento establece las siguieentes categorías y porcentajes:

A, 5 por ciento; B, 50; C, 100; D, 150; E, 200; F, 400; G, 600; H, 1.000; I, 1.500, y J, 5.000 por ciento.

Al mismo tiempo, se rebaja a 30 días, para las mercaderías comprendidas en las Categorías "A" y "B", el plazo de retención de los depósitos que se había establecido el 7 de febrero.

El plazo de retención para las mercaderías afectas a la Categoría "C" (100 por ciento), es el que se señala en cada caso en la lista adjunta.

Se mantiene el plazo de retención de 90 días para todas las demás Categorías.

LA LISTA. — La mayor parte de los productos minerales quedan comprendidos en la Categoría "E", con excepción de algunos que quedan incluídos en las Categorías "B" y "C". El petróleo crudo, Diesel o Fuel Oil harán depósitos por el 100 por ciento.

En cuanto a los productos naturales, el caucho, sintético o regenerado, para la industria de neumáticos, queda en la Categoría "B"; el resto, en los grupos "C" y "D", con excepción de las maderas especiales, que depositarán el 5.000 por ciento sobre el valor de la importación.

PRODUCTOS DEL REINO ANIMAL. — La mayor parte también queda incluída en el grupo "F" (400 por ciento). En el grupo "C" (100 por ciento) se incluyen la carne congelada, los cueros, la lana y los reproductores finos.

En lo que se refiere a los productos agrícolas, sólo las fibras de manila y de yute quedan en el grupo "B" (50 por ciento). El algodón en rama queda en el "C", lo mismo que el café, los plátanos, el oblon, las semillas medicinales y oleaginosas, el té, el trigo y la yerba mate. La canela y el clavo de olor pagarán el 5 mil por ciento.

La materia prima de azúcar también queda incluída en el grupo "B", como también las cuerdas de algodón para neumáticos y los sacos agrícolas y metaleros.

En la misma clasificación en-

(A la página 10, N.o 106)

Problemas sociales de América

El Dr. Jacy Montenegro Magalhaes, delegado de Brasil, hace uso de la palabra en la sesión de clausura del Segundo Seminario Regional de Asuntos Sociales, organizado por la O. E. A., y al que asistieron Chile, Argentina, Brasil, Paraguay y Uruguay, además de observadores de numerosos organismos internacionales. En el grabado, en primer plano están, de izquierda a derecha: Dr. Ramón Santander, subsecretario de Salud y Previsión Social; Beryl Frank, Director del Seminario; Carlos García de la Huerta, Subdirector político del Ministerio de Relaciones Exteriores; Dr. Jacy Montenegro Magalhaes (de pie); Aurelio Fernández, Jefe del Departamento de Organismos Internacionales de la Cancillería, y la señora Isabel Franco de Aguayo, delegada de Paraguay.

...STRO RODRIGUEZ LAZO FORMULA

...argos contra tres senadores

Pretendieron entregar 70 o/o de tierras magallánicas a consorcios

Director de Tierras refuta afirmaciones de Exequiel González

A propósito de los ataques que algunos parlamentarios han vertido en la Cámara de Diputados y en el Senado contra el Gobierno, a raíz de la subdivisión de tierras magallánicas, el Ministro de Tierras y Colonización don Raúl Rodríguez Lazo, hizo entrega ayer de la siguiente declaración oficial:

"Nuevamente en el Senado y en la Cámara de Diputados se han hecho críticas de carácter personal en contra del Presidente de la República y del Ministro infrascrito, a pretexto de la política de subdivisión de las tierras fiscales magallánicas.

No entro a calificar intenciones ni a averiguar el origen determinante de estas actitudes, porque un Ministro de Estado debe sobreponerse a ataques personales y sólo acoger las ideas o críticas de conveniencia nacional, más cuando, como en este caso la política de subdivisión de esas tierras ha contado con el respaldo de la población de la provincia de Magallanes, que la ha venido solicitando desde hace cuarenta años. Lapso suficiente que ha brindado a esa provincia la oportunidad de poder individualizar a las entidades y personas que, coaligadas y con diferentes pretextos, han ido posponiendo la cristalización de esa aspiración regional.

Con palabras no se engaña a nadie, aunque ellas sean pronunciadas en altas tribunas del

(A la página 10, N.o 107)

Optimismo

El señor Charles Brickerhoff, presidente de Anaconda, quien reveló ayer que su empresa mantendrá su programa de expansión de negocios y nuevas inversiones en Chile, pues mira el futuro del cobre con moderado optimismo.

(INFORMACION PAG. 10)

CHILE EN LUGAR DE LIDER:

Terminó Seminario Social

Movimiento de trabajadores e inversionistas

Encuesta realizada entre delegados al torneo internacional

"Sin descartar la importancia de los esfuerzos puestos en los programas de organización y desarrollo de la comunidad, estamos ahora dando un nuevo énfasis a esta serie de acuerdos con la preocupación que existe en todas partes por los problemas del desarrollo económico", dijo, ayer en la tarde, el señor Jacy Montenegro Magalhaes, delegado del Brasil al Segundo Seminario Regional sobre Asuntos Sociales, organizado por la OEA y auspiciado por el Gobierno de Chile.

La sesión de clausura se inició a las cinco y media de la tarde, en la Sala "Valentín Letelier" (Huérfanos N.o 1117, tercer piso), y usó de la palabra, en primer término, el señor Jacy Montenegro Magalhaes, quien habló a nombre de las delegaciones extranjeras.

PAPEL DE POLITICOS Y MILITARES. — El señor Magalhaes dijo, entre otras cosas, en su alocución:

"Nos queda, en este Seminario, hacer resaltar el papel que los políticos y militares desempeñan en el desarrollo económico y social de nuestros países. Esto se me ocurrió al oír al profesor doctor Jorge Torreblanca, Ministro de Salud, quien, en su discurso, llamó la atención de los problemas que se derivan de la relación entre técnicos y políticos. Nos dijo que los técnicos nos quejamos siempre de los políticos; preocupados de los problemas generales y cotidianos, parecen estar alejados de las mejores soluciones indicadas por la ciencia y por la técnica para la

(A la página 10, N.o 103)

Sesenta años

ANOCHE, en una solemne ceremonia, la Novena Compañía de Bomberos de Santiago "Deber y Abnegación", celebró el 66.o aniversario de su fundación, con un variado programa de actos. En la actualidad el voluntario más antiguo de esta institución es el señor Luis Felipe Laso Jaraquemada, quien fue premiado con el Broche de Oro por sus 60 años de servicios ininterrumpidos, y una trayectoria lucida, en la que ha ocupado los más altos cargos en la dirección de la Compañía. En el grabado, aparece el Director, señor Guillermo Bruna Santander, en los momentos que hace entrega de esa distinción y felicita al señor Laso.

Nueva Jornada de ICARE

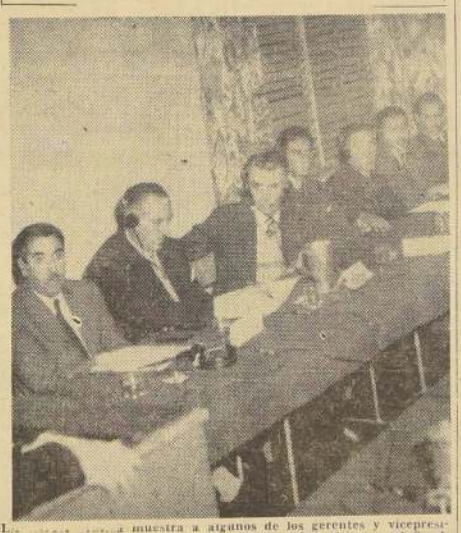

L... muestra a algunos de los gerentes y vicepresidentes de diversas empresas que asisten, como alumnos, al Seminario sobre "Importancia de las relaciones humanas en la administración de una empresa", organizado por ICARE. Los cursos se iniciaron ayer en el Hotel Carrera y son dictados por el experto norteamericano Williard Parker. Se han inscrito ejecutivos de Anglo-Lautaro Nitrate Co., IANSA, Braden Copper, CODINA, CAP, Cía. Industrial, Empresa Zig-Zag, y otras importantes firmas industriales y comerciales.

CHILOE VIAJO A PRESIDENTE

...UERTO MONTT.— El Pre... de la República se diri... hoy, en un avion de la ... Aéreas, a Chiloé, con el ... de imponerse personal... de las obras públicas que ... realizando en la pro...

... el Jefe del Estado visi... ...ntesas obras y conversó ...ntados vecinos y auto... de esta ciudad, recibien... ...rras demostraciones de ... de parte de la población ...LIS, enviado especial).

...fe del Estado y comiti... ...tieron las ciudades de Cas... y Ancud, sobrevolando la ...ad de Achao, donde se ...entra la más antigua igle... de la zona.

...Presidente viajó en un ... Grum, regresando en la ... siendo objeto de diver... ...pos, luego de visitar al... obras públicas.

... a su regreso que había ... gratamente impresio... esta jira al extremo sur ... Isla Grande.

...hará una visita al aeró... de Tepual. La Munici... le rendirá un homenaje ...mon solemne, y el vier... regresará a Santiago en el ... presidencial.

...o femenino se ...itará mañana

La Asociación Chilena de Institu... Femeninas (FECHIF) ha pre... ...a foro para mañana, a las ... horas, en su sede de calle Mo... N.o 3840, en homenaje a la ... Graciela Letelier de Ibáñez, ... de la Comisión Interame... de Mujeres.

...este foro se tratarán diversos ... de interés y estarán a cargo ... representativas del feme... chilena.

...directiva nos encarga invitar a ... las personas que deseen asis...

MINISTRO VALDES SE INCORPORO AL BANCO CENTRAL

Representará a S. E.

El directorio del Banco Central se reunió ayer en sesión ordinaria y recibió en su incorporación reglamentaria al señor Abel Valdés, Ministro del Interior y de Agricultura, como consejero, en representación del Presidente de la República.

Al término de la reunión no hubo versión oficial, limitándose a dar cuenta de la incorporación del señor Valdés.

Experto belga

DICTARA NUEVO SISTEMA DE ENSEÑANZA.— El experto de la Organización Internacional del Trabajo (OIT), señor Louis Martín, tendrá a su cargo la organización y dirección de un curso de formación profesional acelerada de obreros adultos, que se desarrollará en la Universidad Técnica del Estado. "La formación acelerada ha llegado a ser una institución permanente en varios países de Europa Occidental, y la OIT contribuye a su desarrollo", dijo el señor Martín, quien aparece en el grabado junto al secretario general de la Universidad Técnica, señor Horacio Aravena.

(INFORMACION EN LA PAGINA N.o 10)

FRENTE A TALCAHUANO:

Extraña actitud del "O.B."

HACIA SEÑALES LUMINOSAS

El buque rompehielos soviético "O-B", que hace algunos días zarpó desde Valparaíso, para ser sometido a reparaciones en sus hélices en Talcahuano, ha estado desarrollando extrañas y sospechosas actividades en el litoral chileno, de acuerdo con informaciones dignas de fe llegadas a la capital.

Los informantes indicaron, al respecto, que la noche siguiente de su partida desde dicho puerto, el barco ruso cambió de rumbo inesperadamente y enfiló proa hacia tierra, frente a la Punta de Topocalma, al norte de Talcahuano.

Añadieron que una vez que estuvo a una distancia prudente de la costa detuvo sus máquinas y permaneció así durante largo tiempo. Luego desde la cubierta de la nave se inició una serie de disparos de cohetes luminosos de diversos colores hasta que volvió a quedar en silencio.

Todo esto fue observado por la tripulación de un mercante que, por coincidencia, zarpó junto con el rompehielos desde Valparaíso y, prácticamente, navegó a su misma altura. El capitán de este vapor, al ver que el soviético se acercaba a tierra y detenía sus máquinas, se puso en contacto con él por medio de destellos luminosos en clave internacional, preguntándole qué le ocurría y si necesitaba ayuda; pero el ruso no dio respuesta.

INCOMPETENCIA EN LA CAUSA CONTRA EL KLU KLUX KLAN

El Ministro don Rafael Retamal López, que había sido designado magistrado sumariante en la investigación del Klu Klux Klan chileno, se declaró ayer incompetente para seguir conociendo de la causa, por encontrarse implicado en el caso un cadete de una rama de las Fuerzas Armadas.

En conformidad a lo dispuesto por el Código de Procedimiento Penal, los antecedentes deberán ser remitidos a la Justicia Militar, a la que en caso como el señalado, le corresponde acumular todos los antecedentes.

Por otra parte, la Corte Suprema pidió ayer a la Corte de Apelaciones el expediente sobre este caso, a fin de mejor resolver el recurso de queja planteado por el dirigente Franz Pfeiffer, contra la resolución de alzada que le denegó su libertad bajo fianza.

Qué es

UN LOTE CON RENTA VITALICIA

AL ENVIE EL CUPON Y LO SABRA
LE ADELANTAMOS QUE:

- LA RENTA SERA SUPERIOR AL 50% ANUAL
- SOLAMENTE HACE FALTA SU VOLUNTAD Y $ 200.- m/a. MENSUALES POR POCO TIEMPO.
- ESTA FUNDADO EN LA PRODUCCION - BASE DE LA ECONOMIA DE DOS PROVINCIAS ARGENTINAS (MENDOZA Y SAN JUAN).
- UNA SOCIEDAD AUTORIZADA POR EL SUPREMO GOBIERNO NACIONAL (INC. 19.35 DECT. 11.084/52) ALTAMENTE ESPECIALIZADA, TRABAJARA PARA UD.

MANDELO HOY
Su Gerente de "CORINDUS S.A."
GUTIERREZ 676
MENDOZA
SOLICITO DETALLES DE LOTES CON RENTA VITALICIA, SIN COMPROMISO.
NOMBRE

EN MENDOZA
MARROQUINERIA
"El Caimán"
Entre Ríos 144
VALIJAS · CAMPERAS · BOLSOS · CARTERAS · PORTAFOLIOS
EL MAS GRAN SURTIDO DE PLAZA EN ARTICULOS DE CUERO
MENCIONE ESTE AVISO Y TENDRA UN DESCUENTO

BUENOS AIRES
SUS HOTELES MAS CENTRICOS
CLARIDGE HOTEL
Tucumán 535 - T. 32-4001
Aire acondicionado en todos sus ambientes
HOTEL CONTINENTAL
Diagonal Norte 725
T. 34-3011
Totalmente reformado
Aire acondicionado
RICHMOND HOTEL
Florida 470 - T. 31-6291
El más económico
NUESTRO HELICOPTERO LO LLEVARA DESDE EL AEROPUERTO DE EZEIZA AL HOTEL

PAPEL
DE ENVOLVER CORRIENTE
$ 4.500.- LA RESMA
(500 HOJAS)
DESPACHO INMEDIATO A DOMICILIO SIN RECARGO
Surtit fardo . . . . . $ 8.500
Confort, caja 9.800
PITILLA
De 4 o 5 hebras, kilo, $ 1.280
Bolsas de polietileno, todas medidas. Despacho inmediato a domicilio, sin recargo. Para precios por mayor, consúltenos.
OFICINA CENTRAL:
Alameda 776 — Local 6
Fono 258217
SECTOR MATADERO:
San Diego 2172 — Fono 81988
SECTOR ESTACION:
Toesca 2316 — Fono 86088
PAPELERA SOC. LTDA.
(PAPELSOL)
AYUSO Y GUERRA

HABLA PRESIDENTE DE LA ANACONDA:

Cobre: moderado optimismo

Designado director del National City Bank, N. York

Sr. Adolfo Ibáñez, Vice presidente de la Anaconda Copper Mining.

Un optimismo moderado sobre el futuro del comercio mundial del cobre manifestó ayer, en conferencia de prensa, el presidente de Anaconda Co., señor Charles Brinckerhoff, quien reveló que su empresa mantendrá su política de expansión e inversiones en nuestro país.

El señor Brinckerhoff, quien ha residido largos años en Chile, recibió ayer en nuestro país, del cual se le considera un buen amigo, la noticia de su nombramiento para el importante cargo de Director del First National City Bank of New York por lo cual ha sido muy felicitado.

EL COBRE EN EE. UU. —El presidente de Anaconda dijo que el Gobierno de los Estados Unidos estudia actualmente una solución para el problema de la falta de mercado suficiente para el cobre doméstico que produce.

Uno de los caminos en que se parece haber pensado para esta solución —dijo— "es un subsidio o bonificación a los productores norteamericanos domésticos".

Añadió que su empresa "teme" que el subsidio pueda crear un clima de tendencia negativa en los precios por la artificial facilidad que representaría para los productos trabajar bonificados.

Anaconda opina que la compra, por las agencias oficiales de los Estados Unidos, del stock de 200 mil toneladas de metal que mantiene en canchas en ese país, sería una medida positiva.

INVERSIONES EN CHILE. — El alto ejecutivo norteamericano reveló que su empresa, pese a las recientes declinaciones del mercado mundial del cobre, no variará su actual programa de expansión de actividades y nuevas inversiones en nuestro país.

Dijo que sólo la mina de El Salvador representa una inversión de ochenta millones de dólares, hasta ahora y de 25 mil millones de pesos chilenos, por concepto de productos chilenos y pago a los obreros de las construcciones que allí levanta su firma. El Salvador entrará en producción parcial, con 25 mil toneladas al año en el segundo trimestre del próximo año, para aumentar luego su rendimiento hasta 100 mil toneladas.

Ante una pregunta sobre los proyectos de ley presentados al Congreso Nacional para introducir diversas reformas a la legislación que rige el trato del Gobierno chileno a las compañías del cobre, el señor Brinckerhoff dijo: "reunir el dinero para las inversiones no siempre resulta fácil, sobre todo cuando se trata de grandes sumas. Un proyecto de reforma podría eliminar el interés de parte de los inversionistas en colocar su dinero en este tipo de negocios".

MERCADOS DE ANACONDA — Hasta antes de la reciente huelga en Chuquicamata, Anaconda Company colocaba el 70 a 75 por ciento de su producción en Chile en Europa y el resto en EE. UU.

La reciente huelga, según acotó un funcionario de Anaconda, significó una menor producción de 34 mil toneladas, pero en lo que resta del año se espera recuperar hasta un 50 por ciento de esa disminución.

PRECIO DEL COBRE: — Ante preguntas sobre qué precio consideraba adecuado para el cobre, el señor Brinckerhoff dijo que entre 30 y 33 centavos de dólar, la libra fina de peso era un precio justo y que su empresa estaba tratando de conseguirlo de una manera estable.

VISITO FANAERO AYER MINISTRO DE DEFENSA

El Ministro de Defensa Nacional, general Luis Vidal Vargas, cumplió ayer una visita de conocimiento e inspección a los talleres de la Fábrica Nacional de Aeronaves (FANAERO), ubicados en Los Cerrillos.

El general Vidal fue acompañado por altos jefes de la Fuerza Aérea de Chile, de la cual depende administrativamente FANAERO, y se mostró muy interesado en el posible mayor aprovechamiento de la moderna maquinaria, único en Chile, de que dispone esa industria.

COMISIONES CORRELACIONADORAS DE EDUCACION SERAN FUSIONADAS

Reunión en la Facultad de Filosofía y Educación

Bajo la presidencia del Decano de la Facultad de Filosofía y Educación de la Universidad de Chile, señor Guillermo Feliú Cruz, se reunieron las Comisiones Correlacionadoras entre el Instituto Pedagógico y la Dirección General de Educación Secundaria, y la encargada de las Relaciones de la Facultad con las Direcciones Generales de Educación Primaria, Secundaria y Profesional.

La primera de las comisiones está constituida de acuerdo con el artículo 12 del reglamento del Instituto Pedagógico, y la segunda, según el artículo 16 del Reglamento de la Facultad de Filosofía y Educación.

En esta reunión se intercambiaron ideas tendientes al funcionamiento de las dos comisiones. También se trató sobre la necesidad de hacer un inventario de las materias de que se preocuparán estas comisiones correlacionadoras.

FUSION DE LAS DOS COMISIONES.— El Decano, señor Guillermo Feliú Cruz, propuso la fusión de las dos comisiones, en atención a que ambas desarrollan las mismas funciones. Al respecto, se acordó solicitar al Rector de la Universidad de Chile, la modificación correspondiente para lograr esta fusión que permitirá realizar una labor en conjunto en beneficio de la educación en general.

NECESIDADES DOCENTES.— Además, se acordó pedir a la Dirección General de Educación Secundaria que indique las necesidades docentes de su servicio, para que la comisión las estudie y les dé su solución. Por último, se acordó una nueva reunión dentro de 10 días.

JORNADA NACIONAL INICIA HOY LA AUC EN SANTIAGO

Se reunirán dirigentes universitarios de todo el país

Dirigentes de la AUC (Asociación de Universitarios Católicos), inician hoy una Jornada Nacional para estudiar en conjunto diversos temas de formación, e intercambiar experiencias de la labor apostólica, que realizan los universitarios de Acción Católica en todas las Universidades del país.

Participarán en esta reunión los dirigentes diocesanos y arquidiocesanos de Antofagasta, Valparaíso, Santiago, Concepción y Valdivia, miembros de la Comisión Nacional y asesores de esta movimiento. Las sesiones se efectuarán en la casa del Seminario de Santiago, en Macul Alto. Los temas que se tratarán son los siguientes: "Formación del militante" y "Características y Misión del Grupo Apostólico de Acción Católica Universitaria". Además, habrá intercambio de experiencias entre las diferentes delegaciones referentes a "Orientación del Plan del Año", "Trabajo realizado con los primeros años" y "Acción Católica Profesional".

N.o 103

solución de los problemas socioeconómicos. Al mismo tiempo, nos dio su testimonio de cómo los políticos siempre reciben con satisfacción las sugestiones de los técnicos."

TRABAJO Y SALUD.— En otra parte de su discurso, el señor Magalhaes señaló:

"Sabemos que, en el campo de lo social, el individuo no podrá educarse sin trabajo y sin salud; sin educación, el individuo no podrá mantener su salud; sin salud y educación, el individuo no sabe servirse a sí mismo, es decir, asistirse en la alimentación, vestuario, habitación y transporte. Como todo individuo debe producir, además de salud, educación y asistencia, precisa de previsión, a fin de ampararse y amparar a los suyos, por medio de beneficios, jubilaciones y pensiones.

"En el campo político, en cuanto se refiere a la administración, se notan dos áreas: la administración interna y relaciones humanas, y la administración externa y las relaciones públicas. En el campo económico encontramos tres áreas: medidas financieras, normas técnicas y racionalización del trabajo.

"Tajamos así las áreas de acción (económica, social y política) que influyen en la producción."

Al terminar, el señor Magalhaes dijo:

"A Chile, con una mesología socio-económica específica y con tan buenos técnicos, le compete ser el líder del movimiento de dar a los trabajadores el bienestar social, y a los inverzionistas, el lucro justo."

EL SEÑOR BERYL FRANK. — El señor Beryl Frank, Director del Seminario, hizo un análisis de la contribución de los organismos organizadores: OEA y Gobierno de Chile; destacó la contribución de los diferentes países e instituciones participantes, y señaló:

"Abrigo la esperanza de que este Seminario estimulará la celebración de reuniones nacionales similares, a las cuales ofrezco nuestra cooperación, para que tengan en el ambito nacional una repercusión igual a la de nuestro Seminario en el ámbito regional."

EL SUBSECRETARIO DE SALUD.— El Dr. Ramón Santander, Subsecretario de Salud, señaló:

"En nombre del Gobierno de Chile, debo agradecer a las Repúblicas hermanas de Argentina, Brasil, Paraguay y Uruguay el habernos enviado tan distinguidos delegados; a los organismos internacionales, su concurrencia e interés en los trabajos del Seminario; a la Organización de Estados Americanos, por habernos honrado al escoger a Santiago como sede de este torneo, y, sobre todo, por la calidad de su trabajo y la eficiente labor del Secretariado, y en especial al señor Beryl Frank, Jefe de la División de Asuntos Sociales de la Unión Panamericana, representante del Secretario General de la Organización, don José A. Mora, y gran amigo de nuestros países; y, por último, a la numerosa y competente representación de los ministerios, universidades y otras instituciones autónomas nacionales. Permitidme, también, que, no sólo en nombre del Gobierno de Chile, sino también en el de todos ustedes, aunque sea chileno, agradezca a mi querido amigo Luis Escobar Cerda, Decano de la Facultad de Economía y Comercio de la Universidad de Chile, por haber sido un inteligente y hábil Director de Debates, y junto con él, al señor Beryl Frank, el alma del éxito de este Seminario.

"Gracias, pues, a todos por el esfuerzo común, que ha permitido llegar a tan fecundos resultados."

Y más adelante dijo:

"Cada reunión técnica, de éstas en que nos juntamos en fraternal hermandad a estudiar los problemas de seguridad social, la vivienda, el servicio social o el planeamiento económico, constituye un jalón más por el cual debe avanzar la propia Organización de Estados Americanos hacia metas más amplias y difíciles, aunque sea con renovación de sus viejas estructuras, de indispensable consecución en la etapa actual de la convivencia americana."

OPINAN LOS DELEGADOS. — Beryl Frank, Director del Seminario, dijo a LA NACION:

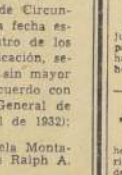

—Como técnico, estimo que los resultados han sido mejores de lo que esperábamos. Y ello, porque, en la discusión general, los problemas fueron planteados con Franqueza e igualmente franco fue el análisis que se hizo de cada uno de ellos. Esto nos ha permitido llegar a conclusiones que corresponden a la realidad existente.

El delegado de Uruguay, señor Emilio Patricio Rodé, declaró:

—Los resultados son positivos, por el intercambio de experiencias. He podido comprobar en Chile la existencia de cosas como la Escuela de Servicio Social y el programa de autoconstrucción, susceptibles de ser aplicados en mi país.

El señor Jacy Montenegro Magalhaes, delegado de Brasil, señaló:

—El papel de esta reunión es extraordinario para el desarrollo de las relaciones humanas, porque mientras mejor nos conocemos, más grandes nos podremos integrarnos.

El señor Marcos Agustín Roca, delegado argentino, dijo a LA NACION:

—Estoy seguro de que los gobiernos de nuestros países tomarán en cuenta los resultados de este Seminario, que son extraordinariamente útiles.

El delegado observador del CIME (Comité Intergubernamental para las Migraciones Europeas), señor George Lasocki, declaró:

—He tenido oportunidad de intervenir en los problemas migratorios, que son los que represento oficialmente, y ha sido como tener abiertas ante mí cinco ventanas que dan a los cinco países (Chile, Argentina, Uruguay, Paraguay y Brasil), que han tomado parte en el Seminario.

Jorge Aguayo, de Chile dijo:

—Las conclusiones de este Seminario son extraordinarias, y es verdaderamente interesante ver como se puede llegar a soluciones en el campo social y económico —aun cuando se tenga ideología diferente— cuando se debaten los problemas en torno a una mesa redonda.

PETITORIO ECONOMICO PRESENTO SIND. INDESA

Ciento ochenta obreros del Sindicato Industrial de Estaño y Acero, "INDESA", presentaron un pliego de peticiones de mejoramiento económico.

El pliego presentado consulta, también, peticiones de carácter social.

CURSO DE FORMACION PROFESIONAL ACELERADA DE OBREROS ADULTOS

Universidad Técnica dictará este nuevo sistema de enseñanza

En la sala de la Rectoría de la Universidad Técnica del Estado, el experto de la Organización Internacional de Trabajo, señor Louis Martin, de nacionalidad belga, dio una conferencia de prensa sobre "La Formación Profesional Acelerada de los Adultos".

Por ausencia del Rector, señor Santiago Labarca, que se encuentra enfermo, presidió la reunión el Secretario General de la Corporación, Sr. Horacio Araeva, quien dio a conocer en primer lugar que la Universidad Técnica está en pleno desarrollo con respecto a la investigación científica y tecnológica destinada a la formación de técnicos y profesionales que el país necesita.

"La Universidad Técnica —dijo— quiere ir más lejos en este campo. Está interesada en impulsar los cursos de formación de obra de mano, que estarán a cargo del experto belga señor Louis Martin".

A continuación habló el ingeniero señor Nolberto Toledo, Jefe del Departamento de Orientación e Investigación de ese plantel universitario, quien señaló la importancia del desarrollo de la formación acelerada para cumplir los fines de los nuevos cursos que se proyectan en colaboración con la Organización Internacional del Trabajo, la Dirección General del Trabajo, y la Dirección de Enseñanza Profesional.

LA ENSEÑANZA.— El señor Louis Martin comenzó diciendo que es una forma especial de enseñanza profesional para adultos, que consiste en enseñar y adiestrar en forma rápida a estas personas en el contenido fundamental de un determinado oficio. Esto se hará mediante métodos que consideran adecuadamente los intereses y la motivación de esta clase de estudiantes y que los capacita como "obreros calificados" en un determinado oficio.

Destacó que este sistema de enseñanza se ha desarrollado en 20 años en algunos países de Europa Occidental, y ha permitido disponer de trabajadores calificados en períodos bastante cortos.

Al término de su charla, hubo un intercambio de opiniones entre los asistentes en relación a la forma como se desarrollarán estos cursos en el país. Las actividades se iniciarán con un Curso Piloto para 50 alumnos obreros adultos.

Señor AMERICO SIMONETTI, Director-Gerente de Mademsa y Madeco, quien se dirigió a Europa, vía Alitalia. En el viejo continente, el señor Simonetti visitará diversas industrias de manufactura metalúrgica y firmará algunos contratos de concesión de uso de patentes para las empresas que dirige.

AGRONOMO CHILENO BECADO EN EE. UU.

Becado por el Punto Cuarto se dirigió ayer a los Estados Unidos el ingeniero agrónomo y especialista en Economía Agraria, señor Juan del Canto Labarca. El señor Del Canto pertenece al Departamento de Economía Agraria del Ministerio de Agricultura. El programa de entrenamiento que desarrollará el señor Juan del Canto en los Estados Unidos comprenderá todos los aspectos de la clasificación económica de los suelos, política agraria y precios de los productos. Con este motivo estará a cursos de especialidades a las Universidades de Wisconsin, Minnesota, Iowa State College, Michigan y a la Universidad de North Carolina.

N.o 106

tran los antibióticos y otros productos farmacéuticos.

La mayor parte de las materias primas para la industria metalúrgica quedó incluida en los grupos "C", "E" y "F".

Las maquinarias, útiles y herramientas entran en las clases "E", "F", "G", "H" e "I".

Los materiales y útiles de transporte, en su mayor parte quedan en los grupos "C", "E" y "F". En el "B", los barcos para la pesca, equipos para bomberos, material ferroviario y para la navegación.

El mayor volumen del grupo calificado como "manufacturas diversas" se incluyen en las letras "D", "I", "P" y "H". Sólo unas pocas van en el "C".

La lista general de los artículos de importación ocupa 27 carillas, y contiene alrededor de mil doscientos productos de la más variada clase.

El texto de este documento será entregado en las primeras horas de mañana al Banco Central y a los Bancos comerciales, para que procedan a su aplicación.

HOY SE EFECTUARA PROCESIÓN DE "CORPUS CHRISTI"

Esta tarde, a las 16 horas, se efectuará la tradicional procesión de Corpus Christi, con la asistencia de todos los [illegible] de la Arquidiócesis. Su Eminencia el Cardenal doctor [illegible] Maria Caro, ha hecho invitaciones especiales para que los católicos de Santiago tomen parte en este homenaje [illegible] co de fe.

La procesión saldrá de la Iglesia Catedral a la hora indicada y recorrerá la Plaza de Armas acompañada por las cofradías, colegios, comunidades, movimientos católicos y las parroquias.

La Acción Católica invita a todas las ramas a que se reúnan en la Plaza de Armas esquina de Estado para participar [illegible] cialmente en la procesión.

Después del desfile [illegible] cos y demás sacerdotes [illegible] rán la Santa Misa desde el [illegible] ro, mientras los fieles se [illegible] rán en las naves de la [illegible]

La misa se oficiará a las [illegible] horas, después de la procesión.

N.o 107

país; pues los hechos se encargan de desmentirlas.

Con las firmas de los senadores señores Alfredo Cerda, Eduardo Moore y Exequiel González, en el artículo 23.o del Proyecto de Ley elaborado por la Comisión de Agricultura del Senado, está el hecho evidente de la oposición de ellos a la subdivisión total de las tierras fiscales de Magallanes, y su pretensión de entregar el 70 por ciento de esas tierras en nuevos contratos, a grandes sociedades ganaderas.

Esta gestión parlamentaria no fructifico en septiembre último, gracias a la decisión del Presidente de la República que no incluyó en la Convocatoria Extraordinaria de Sesiones del Congreso Nacional ese Proyecto de Ley, y, por el contrario, con la colaboración del Ministro infrascrito, decretó en el presente año la subdivisión total de esas tierras y su transferencia a la Caja de Colonización Agrícola.

La designación de más de cien depositarios provisorios, que son todas personas de la zona de Magallanes, como guardadores de las tierras fiscales, ha sido una medida de buena administración. Los obstáculos que en todo momento han surgido para impedir la subdivisión, hicieron imperiosa su designación para cuidar de los campos, cercos y construcciones fiscales, y evitar que el valor de esas mejoras, que alcanza a muchos millones de pesos fuese destruido, de tal manera que los guardadores o depositarios provisorios han tenido que constituir la garantía por los respectivos valores de los bienes a su cuidado, a favor del Fisco. Se dispuso, asimismo, que los depositarios provisorios no gozarán de los campos a su guarda y vigilarán que los terceros propietarios de los animales que en ellos hubiere, pagaren al Fisco una determinada suma por pastoreo, reconociéndoseles a esos depositarios solamente el derecho de ser indemnizados por esos terceros en los gastos en que incurrieren en la atención de los ganados.

Más aún, se dispuso que estos depósitos de guardas provisorias tuvieran una duración transitoria hasta la entrega de los terrenos a la Caja de Colonización Agrícola, hecho que quedó consumado legalmente con la escritura inscrita de transferencia, de 30 de abril último.

De esta manera la designación de depositarios provisorios o guardadores no está subsistente desde esta fecha. La objeción de la Contraloría General al Decreto N.o 300 de guarderías, sólo fue hecha con fecha 6 de mayo y el Ministerio, acogiendo los reparos, dictó el respectivo decreto derogatorio, a mayor abundamiento.

En ningún momento he pretendido menoscabar el prestigio de hombres públicos algunos, y rechazo toda aseveración al respecto, pues no acostumbro a usar ni la injuria ni la calumnia, porque me basta siempre con decir la verdad, que es la que interesa a los hombres bien nacidos. Así, el país podrá distinguir dónde está la razón y la justicia, o dónde está la pasión y la maledicencia.

Esa pasión y esa maledicencia, exacerbada ayer hasta límites increíbles, las sanciona el Código Penal, pero en este caso, abusándose de inmunidad parlamentaria, sólo podrá tener la condenación de la opinión pública. El tiempo les castigará.— (Fdo.) **Raúl Rodrigues Lazo**, Ministro de Tierras y Colonización".

DECLARACION DE DON HUGO SALINAS. — Por su parte, don Hugo Salinas Castillo, Jefe del Personal de la Caja de Colonización Agrícola y [illegible] tario del Ministro, quien [illegible] peño recientemente el cargo [illegible] Director General de Tierras [illegible] Colonización, formuló la siguiente respuesta, en [illegible] ataques e injurias proferidas [illegible] su contra:

"El diario "Noticias de [illegible] ma Hora" en su edición [illegible] ayer reproduce ataques [illegible] nador Gonzales que [illegible] dos los límites de la [illegible] No he tenido participación [illegible] guna en actos ilícitos [illegible] cibido dinero de nadie [illegible] limpia y mi hogar [illegible] pueden confirmárselo [illegible] quiera verlo.

"Amparado por el fuero [illegible] lamentario, ese caballero [illegible] supone asociaciones con [illegible] nas que se cuida de [illegible] Dice tener como prueba [illegible] pel escrito a máquina y [illegible] ma, que le habría proporcionado un funcionario radical [illegible] opinión pública podrá juzgar quien sin lealtad [illegible] guardan meses de silencio [illegible] esta supuesta incorrección [illegible] usarla políticamente en el [illegible] mento que más convenga [illegible] amigo senador. Si no [illegible] fueren efectivos, debe [illegible] ra obligación legal y de [illegible] to Administrativo, [illegible] a la justicia y al Ministerio [illegible] no hacerlo, se hace cómplice [illegible] revela con claridad a [illegible] la maquinación y a quien [illegible] tege. Los altos intereses [illegible] con la subdivisión, [illegible] en herir la honra de [illegible] funcionarios que quedan [illegible] fensos ante un fuero [illegible] mentario.

He pedido se inicie un [illegible] rio para esclarecer mi [illegible] bilidad y precisar la [illegible] de malos funcionarios en [illegible] maquinación.

Espero confiado [illegible] do.— **Hugo Salinas Castillo**".

Falleció don David Blair, distinguido hombre de negocios

En la mañana de ayer falleció en Santiago don David Blair, distinguido caballero de nacionalidad inglesa, quien se encontraba radicado en el país por más de cincuenta años.

Sus funerales se efectuarán hoy en Valparaíso, después de un oficio religioso en la St. Andrew's Church, en Avda. Holanda N.o 255, el que se iniciará a las 9.30 horas.

El señor David Blair estaba vinculado a las actividades comerciales e industriales chilenas. Fue socio principal de la firma Gibbs y Cía., que hasta hace algunos años tenía su sede en Valparaíso, y dirigente de empresas salitreras.

Hasta su fallecimiento era copresidente de la Compañía Salitrera de Tarapacá y Antofagasta, y Consejero de otras importantes empresas nacionales y comerciales.

DISTINCIONES. — El Sr. Blair había sido distinguido por el Gobierno de Chile, con la Orden al Mérito, en el grado de Comendador. También el Gobierno de Su Majestad Británica, en reconocimiento de su labor de vinculación entre Chile y Gran Bretaña, le había otorgado la distinción de la Orden de Comendador del Imperio Británico. Era, además, socio del Club de la Unión y de varias instituciones de Valparaíso.

El extinto era padre político del ex Ministro del Interior, almirante señor Inmanuel Holger y del Consejero de la Embajada Británica y Gerente de la Pacific Steam Navigation Company, señor Ravel Blirk. El señor Blair era casado con la señora Isabel Kirwood.

SESION SOLEMNE TENDRA MAÑANA FEDERACION DE EE. DE COMERCIO

La directiva de la Federación Nacional de Empleados de Comercio, que preside la señorita Inés del Canto Bustos, ha estado colaborando con todo entusiasmo al mayor realce de las festividades que se efectuarán mañana viernes con motivo del Día del Comercio.

En efecto, en su sede social, de Compañía N.o 1087, se realizará mañana, una sesión solemne, donde se repartirán valiosos premios a los empleados que tengan más años de servicios en una misma firma, y a los que acrediten más cargas familiares.

A esta sesión asistirán todos los delegados de casas comerciales y sus sindicatos bases, como igualmente el presidente de la SIDECO, señor Horacio González Padilla.

CEMENTERIO GENERAL

Se advierte al público interesado que los nichos situados en los Pabellones, Galerías y Muros de Circunvalación que más abajo se indican y que a la fecha están vencidos y que no fueren renovados dentro de los diez días siguientes al primero de esta publicación, serán desocupados y sepultados en fosa común, sin mayor responsabilidad para el Establecimiento, de acuerdo con lo dispuesto en el Art. 16 del Reglamento General de Cementerios (Decreto N.o 421, del 14 de abril de 1932):

PABELLONES 2 Y 9, ADULTOS.— 219, Angela Montagus; 396, Obdulia Cabalin C.; 4587, Carlos Ralph A.

PABELLONES 15 Y 17, ADULTOS.— 1210, Tegualda Alvarez; 616, Gustavo Garrido S.

PABELLON 19, ADULTOS— 14, Juan Arias F.; 18, Julio Vergara; 42, Federico Castro; 107, Elías Vega A.; 111, Ernestina Salazar; 226, Fredes Lara G.; 235, Emma Fuentealba; 250, Constanza Vásquez; 258, Graciela Lira C.; 276, Margarita Jara S.; 290, Luis Pinto M.; 365, Clorinda Pinto L.; 472, Mario Rojas B.; 557, Custodio Martínez M.; 565, Benjamín Lagos; 569, Eduardo Jessam S.; 584, Concepción Izquierdo; 658, Palmira Robles G.; 660, Eulogia Soto; 690, Luis Rojas P.; 718, Jorge Miranda T.; 739, Mateo Stipcivic; 750, José Reyes B.

GALERIA 1, ADULTOS.— 149, Tito Bonnassielli M.; 151, Josefina Videla S.; 447, María A. Arlegui H.; 463, Ernesto von Schonborn; 502, Arturo González M.; 545, Amalia Contreras E.

GALERIAS 7 Y 8, ADULTOS.— 6610, Emma Ausiet Jiménez; 6794, José Machuca M.; 8062, Mercedes Barría M.; 8070, Santiago Carrasco; 10788, Elsa Vásquez Z.; 10871, Olga Pavez T.; 13605, Clarina Hidalgo.

GALERIAS 10 Y 11, ADULTOS.— 2444, Misael Bravo; 2466, María León Díaz; 3503, Félix Nuñez R.; 175, María Rebolledo; 311, Antonia Ordenes; 335, Juan Véliz F.; 351, Lidia Sandoval; 407, Elsa Aravena; 423, Rosendo Valdivia G.; 433, Daniel Lafertte L.; 440, Teresa Escobar; 455, Segundo Reveco; 482, Manuela Vega L.; 559, Luis Carrasco R.; 680, Pedro Madariaga; 760, Flora Heredia G.; 784, Carlos Díaz V.

NORTE, PIEDRA: ADULTOS.— 622, Elías Ara Curi; 2413, Mercedes Podadera.

ORIENTE, PIEDRA: ADULTOS.— 904, Margarita Ríos B.; 1142, Julia Reyes H.

PABELLONES 5, 17 Y 18, PARVULOS.— 724, Juan Escobar Z.; 73, Blex Hagelin L.; 91, Max Castro Carvajal; 109, Jenifer Neumann Puga; 120, María Sepulveda M.; 127, Jaime Araya H.; 145, Reinaldo Aguilera; 147, N. N. Venegas Sánchez; 150, Víctor Quezada Díaz; 162, Rebeca Gaete; 197, Juan Espinoza R.; N. N. Zúñiga C.

PABELLON 20, PARVULOS— 125, Carmen Geldes S.; 130, Silvia González M.; 186, Margarita Miranda; 215, Alejandrina Gamero; 251, Celestino Rabach; 274, Zoila Calatayud; 275, Medina Cárdenas; 281, Pedro Vera O.; 287, Salomón González D.

NOTA: En conformidad al Decreto Ley N.o 421, del 14-IV-1932, esta publicación se hace **durante diez días de cada mes** (1.o al 10, inclusive, de junio de 1958), y en un solo diario.

SANTIAGO, 1.o de junio de 1958.

EL ADMINISTRADOR

PETITORIO ECONOMICO PRESENTO SIND. INDESA

Ciento ochenta obreros del Sindicato Industrial de Estaño y Acero, "INDESA", presentaron un pliego de peticiones de mejoramiento económico.

El pliego presentado consulta, también, peticiones de carácter social.

DEFUNCIONES

✝ Tenemos el sentimiento de comunicar el sensible fallecimiento de mi querido suegro, don

HUMBERTO JIMENEZ PAVEZ

Sus funerales se efectuarán hoy jueves 5, en el Cementerio General, partiendo el cortejo desde su casa habitación, Sotomayor 731, a las 16.30 horas.

Víctor Granifo y familia

✝ Ha dejado de existir nuestro querido tío, don

HUMBERTO JIMENEZ

Sus restos serán sepultados hoy, a las 16.30 horas, en el Cementerio General, partiendo el cortejo desde su casa, Sotomayor 731.

Sus sobrinos Figueroa Moreno

✝ Tenemos el sentimiento de comunicar a nuestras relaciones el sensible fallecimiento de nuestro inolvidable hermano y cuñado, don

HUMBERTO JIMENEZ PAVEZ

Sus funerales se efectuarán hoy, a las 16.30 horas, partiendo el cortejo de su casa, Sotomayor 731, en dirección al Cementerio General.

Mario Jiménez Pavez, esposa e hijos.

✝ Tenemos el sentimiento de comunicar el sensible fallecimiento de nuestro querido deudo, don

ISRAEL CHAMUDIS LITVIN

Sus restos serán sepultados hoy en el Cementerio General, partiendo el cortejo desde su casa habitación, calle Amapolas 4212, a las 15 horas.

Familias Chamudis Bitton, Chamudis Opaso, Orellana Chamudis, González Chamudis, Frigerio Rojas, Frigerio Troncoso.

✝ Ha fallecido nuestra querida esposa, madre, suegra y abuelita, señora

FLOR MARIA VILLALON DE SILVA

Sus funerales se efectuarán hoy, en el Cementerio General, partiendo el cortejo desde su casa habitación, Avda. Francisco Bilbao N.o 1184, a las 10 horas.

La familia

✝ Ha fallecido nuestra querida madre y abuelita, señora

LAURA GUTIERREZ vda. de VARELA

Sus funerales se efectuarán hoy, jueves 5 en el Cementerio General, partiendo el cortejo, a las 16 horas, desde la calle Hernán Cortés N.o 2829.

La familia

EXPRESION DE GRACIAS.—

✝ Familia Soriano agradece sinceramente a los que acompañaron hasta su última morada a nuestro querido esposo y padre

JOSE SORIANO ISLA

(Q. E. P. D.)

Santiago, 5 de junio de 1958.

✝ Doy los agradecimientos a los que me acompañaron a llevar los restos al Cementerio Católico de mi estimado esposo

CARLOS ESPINOZA C.

Fallecido el sábado 31 de mayo de 1958.

Guillermo Rodríguez

¿ORDERA?
AUDIOLENTES AUDIFONOS
AUDIOMETROS
DE LAS MEJORES Y MAS AFAMADAS MARCAS ALEMANAS Y NORTEAMERICANAS
Suc. EDUARDO ENGELHARDT
Huérfanos 972, Oficina 706, Casilla 511
10 años de atención al público chileno

INSTITUTO DE INGENIEROS DE CHILE

Se cita a los señores socios a Asamblea General Ordinaria a verificarse el 17 de junio de 1958, a las 18.30 horas en el local del Instituto, San Martín 352, en primera citación y en segunda citación a las 19 horas.

TABLA

1.o MEMORIA ANUAL.
2.o BALANCE.
3.o PRESUPUESTO.
4.o DESIGNACION DE INSPECTORES DE CUENTAS.
5.o INCIDENTES.

EL PRESIDENTE

Señores Agricultores e Industriales
Nos es grato ofrecer por su intermedio a sus inquilinos y obreros, máquinas de coser de mano marca "Signal", de procedencia española, a precios convenientes. Consulte precios y condiciones en Alameda Bernardo O'Higgins 1170, 6.o piso y en nuestra Agencia en provincias.
INSTITUTO NACIONAL DE COMERCIO
AL SERVICIO DEL CONSUMIDOR

ESPECIALIZARAN ENFERMERAS:

Ampliarán ayu a al niño lisiado

...ras posibilidades ofrecerá la ...dad Pro Ayuda al Niño Li... a enfermeras auxiliares de ... que quieran especiali... en esa rama de la ciencia ... Con tal fin otorgará ocho ... al año recibiendo dos ...ro auxiliares —durante 3 ... enseñándoles la técnica ... para la rehabilitación in... ...ará preferencia a las ... provenientes de los ...ales alejados del país, des... a Punta Arenas, a fin ...ten de los conocimien... ...rias para la atención de ... de enfermitos.

...MILLONES DE PESOS.— ...mada institución hizo ... adquisición al com... ...auxilio edificio situado ... avenida Brasil con Rosas, ...ente en esta operación 9 ... de pesos. Dicha propiedad ... ha sido ampliar el interna... ...que permitirá la atención ... mayor número de pacien... ...posibilidades.

...actividades de la mencionada ...ad se han ido extendien... ...gradualmente, por lo que el ... de calle Huérfanos N.o 2681, ...actualmente funciona el Instituto de Rehabilitación Infantil, se hacía muy estrecho.

El martes se pagó a la propietaria del inmueble la suma de $ 9.000.000 y según los planes de la directiva de la citada Sociedad se invertirá una suma aproximada a los dos millones de pesos en habilitarlo de acuerdo con las necesidades del servicio.

En una reunión que tuvo la directiva de la Sociedad Pro Ayuda del Niño Lisiado con los representantes de la prensa y radios de la capital, el doctor José Perroni, presidente de la institución, agradeció la eficaz y valiosa colaboración de estos órganos de publicidad para dar a conocer la labor que se realiza en favor de los niños lisiados, ya sea por causa de accidentes o por enfermedad.

NIÑOS LISIADOS EN LAS ESCUELAS.— Se harán las gestiones correspondientes ante la Dirección General de Educación Primaria a fin de obtener la admisión de niños y niñitas lisiados en los establecimientos educacionales, terminando con el prejuicio de los estudiantes normales y con el complejo de inferioridad de aquellos.

En avión de la "Canadian Pacific" se dirigió a México y Canadá el profesor doctor Juan Wood, de la Cátedra de Ginecología de la Universidad de Chile. El profesor Wood preside la delegación chilena al tercer Congreso Latinoamericano y tercer Congreso Mexicano de Obstetricia y Ginecología, que se efectuará en Ciudad de México, torneos en los que ha sido designado miembro honorario. Posteriormente, el doctor Wood participará en el segundo Congreso Mundial de la Federación Internacional de Obstetricia y Ginecología que se celebrará en Montreal, al que ha sido especialmente invitado para abordar temas de su especialidad. El profesor Wood aprovechará este viaje para visitar clínicas de su especialidad en los países mencionado y en Estados Unidos.

REFORMA DE LA LEY DE LA CAJA DE EE. PP. INICIARA

Vasto plan habitacional

También se aumenta monto del auxilio de cesantía

Modificación en reglamentación de los préstamos

Importantes beneficios para sus imponentes, contiene el proyecto de ley que modifica algunos aspectos de la ley orgánica de la Caja de Previsión de Empleados Particulares, y en cuyo despacho está vivamente interesada la directiva nacional de la Confederación de Empleados Particulares.

Entre las reformas que ella contiene, figura la que dispone que las Municipalidades no renueven patentes sin un certificado de la Caja, acreditando estar al día con las imposiciones y aumento de intereses penales que puedan existir por atraso en el pago de dichas obligaciones.

Se faculta también, por medio de este proyecto, al Consejo de la Caja para fijar el monto del subsidio de Cesantía entre el 75 por ciento del sueldo vital y dos sueldos vitales, según sea el caso.

Permite, el proyecto, a la Institución, ampliar su vasto plan habitacional, dándole, entre otras, la posibilidad de consultar la construcción de locales para servir a los grupos habitacionales que está entregando actualmente en todo el país.

DIVIDENDOS HIPOTECARIOS.— Se modifica el sistema de amortización de los Préstamos Hipotecarios, la que se inicia, según las nuevas modalidades propuestas, con la cancelación de un dividendo que representa una rebaja de un 25 por ciento en relación con el que corresponde cancelar con el sistema actualmente en vigencia. Posteriormente, el servicio de la deuda hipotecaria se regula en un 20 por ciento de la renta del empleado.

Esta modificación permite a más de cinco mil imponentes, que han obtenido habitaciones construídas por las Sociedades EMPART, ver realizados sus anhelos, ya que así podrán firmar las escrituras de transferencia de estas propiedades, las que se encuentran pendientes a la espera del despacho de esta ley.

Finalmente, se consultan en el proyecto disposiciones generales que, en parte, solucionan la situación económica del personal de la Caja y permiten, al mismo tiempo, modificar su mecanismo administrativo para dar mayor rapidez y agilidad a la tramitación de los beneficios que se conceden a los empleados particulares.

Donación en memoria de don Darío Salas

Hizo viuda del eminente educador

Como en años anteriores, la señora Emma Neumann viudad de Salas ha hecho llegar recientemente a la Dirección General de Educación Primaria y Normal, un significativo óbolo en memoria de su esposo, don Darío Salas, con ocasión de la Colecta Anual Pro Alfabetización y Cultura Popular, que lleva el nombre de este insigne educador y que se realizó no hace mucho en todo el país.

Don Luis Gómez Catalán, junto con dar cuenta de este significativo gesto de la señora Neumann viuda de Salas, en el Consejo Central de Alfabetización y Cultural Popular, le ha enviado a dicha señora una comunicación, en la que expresa el reconocimiento del servicio, por tan noble actitud, en recuerdo de su esposo.

Nuevo edificio del Banco del Estado

El presidente del Banco del Estado de Chile y Ministro de Minería, señor Emilio González, aparece en el grabado en los momentos en que da lectura al discurso inaugural del nuevo edificio de la Institución en Puerto Varas. A su izquierda, el Jefe del Estado y miembros de su comitiva, escuchan sus palabras. La inauguración tuvo lugar el martes pasado, con motivo de la visita del Primer Mandatario a esa zona, para asistir a la puesta en marcha de la nueva planta de la Industria Azucarera Nacional.

MAÑANA SE EFECTUA

Marcha de la Amistad

...perarán la Cruz Roja y el Comercio

...ana, a las 9 horas, ...iciará en Santia... la Marcha de la Amis... ...e terminará en la ca... ...Alameda, entre Huér... ...a Compañía, frente a ...ede de SIDECO.

...obsequios donados por ...mercio de Santiago pa... ...las familias más necesi... ...serán recogidos por el ...ental de la Cruz Roja ...ha, en sacos especiales ...ntidades con tal objeto. ...establecimientos co... ...iales ya han preparado ...obsequios, lo que asegura ...xito de este gran acto ...ntario. La Cruz Roja ...n camiones de las Fuer... ...Armadas recorrerán la ...avenida Bernardo O'Higgins, terminar su recorrido, como hemos dicho, frente a la sede del Sindicato Profesional de Dueños de Establecimientos Comerciales, ubicado en Ahumada esquina del Pasaje Matte.

Las damas de la Cruz Roja Chilena entregarán una escarapela especial a los dueños de las casas comerciales que contribuyan en esta cruzada nacional del Comercio en favor de los pobres.

PREMIOS PORTALES.— El Jurado especialmente constituído por dirigentes del Comercio para otorgar los tradicionales "Premios Portales" al político, al periodista y al ciudadano que más se hayan distinguido en sus actuaciones públicas y profesionales, y que hayan contribuido a defender y enaltecer la función del comercio en la vida económica del país, acordó este año discernir estas distinciones en la siguiente forma: al senador don Angel Faivovich, como el político más destacado; al periodista don Luis Silva Silva, Director de "El Diario Ilustrado", y, como ciudadano distinguido, al general don Horacio Arce Fernández, por su labor en el Ministerio de Economía y Comercio en 1957.

Los "Premios Portales" serán entregados en la gran comida del "Día del Comercio", que se efectuará mañana viernes a las 21.30 horas, en el Roof Garden del Hotel Carrera.

En este acto harán uso de la palabra el señor presidente de la Cámara Central de Comercio, don Tomás Eduardo Rodríguez; el presidente del Sindicato Profesional de Dueños de Establecimientos Comerciales, señor Horacio González Padilla, y el Ministro de Economía, don Luis Correa Prieto.

NO HABRA CIERRE DEL COMERCIO.— Los dirigentes del Comercio local han acordado no cerrar sus establecimientos en la tarde de mañana viernes.

Esta medida fue adoptada en consideración a la difícil situación económica general, en que el comercio debe dar el ejemplo de trabajo y sacrificio.

HOMENAJE ESCOLAR.— La Dirección, profesorado y alumnos del Liceo Diego Portales rendirán homenaje, mañana a las 11 horas, al ilustre estadista cuyo nombre lleva el colegio.

A esa hora, los estudiantes, correctamente uniformados formarán frente al Monumento a Portales en la Plaza de la Constitución, mientras una delegación de alumnos de los distintos cursos depositará una ofrenda floral. Enseguida, precedidos por una banda militar, desfilarán frente a las autoridades invitadas a presenciar la ceremonia y la de los dirigentes del Comercio que han organizado para la misma hora un homenaje similar.

Con este homenaje y desfile el Liceo Diego Portales, ubicado en la Gran Avenida, iniciará la celebración de sus 19 años de existencia. Entre los actos programados figura una velada que se realizará a las 10 de la mañana del sábado 7 en el Teatro SATCH, y el domingo 8 un almuerzo de camaradería de profesores, padres y apoderados en el mismo colegio.

Es el acto principal del Día del Comercio

Mapocho, Bandera, San Antonio, Puente, 21 de Mayo, Monjitas, Santo Domingo, Rosas, San Pablo, La Vega, Mercado Central, Independencia, San Diego, Arturo Prat, Providencia, Exposición, Meiggs, Irarrázaval, 10 de Julio y demás arterias comerciales de la ciudad.

A las doce del día de mañana, los camiones entrarán por Ahumada y recolectarán los regalos donados por el comercio céntrico para

INVERTIRAN 3.000 MILLONES:

300 CASAS EN PUNTA ARENAS

Ha regresado de Punta Arenas el vicepresidente de la Corporación de Inversiones, don Eduardo Ibieta Egaña, quien junto con los vicepresidentes de las Cajas de Empleados Públicos y Periodistas y de Previsión de Carabineros de Chile, concurrieron a esa ciudad austral, con el objeto de completar un estudio, de acuerdo con los deseos del Presidente de la República, Excmo. señor Carlos Ibáñez del Campo, de efectuar una intensa campaña de edificación de viviendas similar a los proyectos ya

Amplio programa de dos Cajas de Previsión y de CIP

realizados en Arica, y cuya inversión asciende a más de 3.000 millones de pesos.

Las construcciones estarán destinadas a solucionar el agudo problema habitacional que afecta especialmente a los sectores más necesitados, tanto de empleados como de obreros, dándose preferencia a un tipo de edificación individual para cada hogar, con un costo moderado y al alcance de las posibilidades económicas de los imponentes.

De acuerdo con las informaciones proporcionadas, se encuentra financiada la construcción de 200 a 300 casas del tipo popular, con un valor no superior a dos millones de pesos cada una, y que corresponde a la etapa inicial de este proyecto de vastas proporciones.

COCINAS Y TERMOS ELECTRICOS

TERMOS ELECTRICOS

de 50 a 250 litros.
Estanque de cobre o acero zincado.
Calefactores blindados.
Aislación de lana de vidrio.

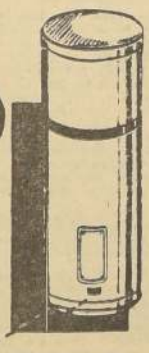

Thermostato, importado, de procedencia alemana marca EGO

COCINAS ELECTRICAS

de 2, 3 y 4 platos.
Aislación de lana de vidrio. Horno de diseño moderno.
Esmaltadas.
Económicas.

Platos enchufables de fabricación alemana marca "EGO" extra rápidos y económicos.

Interruptores alemanes marca "EGO"

FACILIDADES DE PAGO

ENTREGA INMEDIATA

j. fortuño y cía. ltda.
AHUMADA 77

ENTERO $ 5.000
VIGESIMO $ 250

REGALOS
PRACTICOS
JUGUETES
ADORNOS PARA FIESTAS
TARJETAS
PARA MATRIMONIOS
BAUTIZOS Y SANTOS
PLUMAS FUENTES
CON NOMBRE GRABADO
IMPRENTA - LIBRERIA
COLON
COMPAÑIA 1007
POR MAYOR: STO. DOMINGO 1645

Motonetistas!

FABRICA DE CASACAS RAGLAN Y PANTALONES AMERICANOS, a su medida, en cotelá y gabardina.
MODELOS EXCLUSIVOS
PANTALON, TIPO VAQUERO
$ 1.700.—
Precios sin competencia A comerciantes, precio especial.
MONEDA 1025
LOCAL 16 (Entrepiso)
Galería Windsor.

La mejor Máquina de coser y bordar del mundo...
ALFA
y la más barata

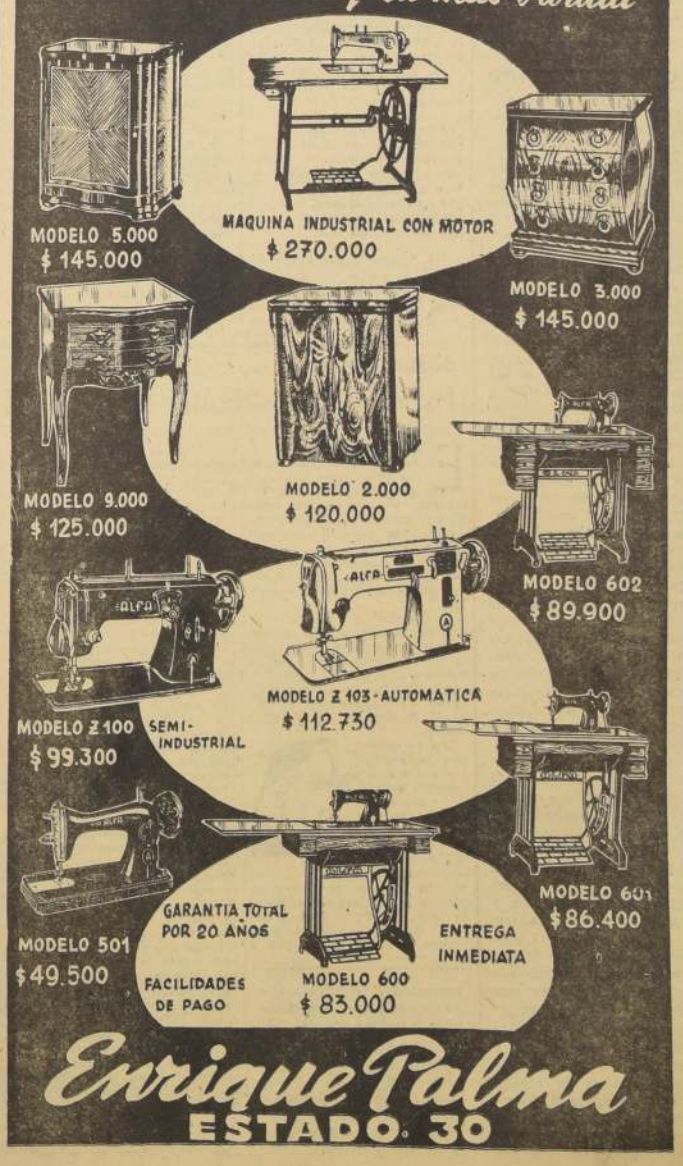

Enrique Palma
ESTADO 30

VESTUARIO Invernal PARA NIÑOS

IMPERMEABLES

HECHOS POR LOS ESPECIALISTAS EN ROPA DE NIÑOS, DE LA MAS ANTIGUA CASA ESPECIALIZADA EN VESTUARIO PARA LOS NIÑOS

ABRIGOS

en modelos rectos y cruzados, telas de gran moda y de mucho abrigo. Tallas 2 a 18 años. Desde

$ 5.500

TRAJES

para niños y jóvenes, de pantalón largo, buenos casimires. Edades 8 a 18 años. Desde

$ 10.800

de pantalón corto, en casimires de fantasía. Edades 4 a 12 años. Desde

$ 6.200

AL PRECIO FIJO
la casa de los niños
ESTADO 280

AÑO XLII N º 14.792
Empresa Periodística "LA NACION", fundada el 14 de enero de 1917.— AGUSTINAS 1269.— TELEFONO 82222.— CASILLA 81-D
Santiago de Chile, jueves 5 de junio de 1958

Por el despeñadero de las injurias

EN pocas ocasiones, por no decir en ninguna, el recinto de la Cámara Alta ha recibido los ecos de tanta procacidad y baja insolencia como el día martes último, cuando el senador por O'Higgins y Colchagua, Eduardo Moore Montero hizo uso de la palabra. Con destemplanza de vocabulario que llama al asombro y que no guarda acuerdo con la alta investidura senatorial. Eduardo Moore Montero hizo gala de su reconocida insolencia, aumentada en esta oportunidad por el hecho inaudito de revestirla con palabras soeces y de extracción carente de nobleza.

Nosotros advertimos al senador mencionado que no queremos acompañarlo en el despeñadero de sus inepcias y procacidades. Lo que sí nos interesa profundamente destacar, para que la opinión honrada y serena del país pueda aquilatarlo en toda su sordidez, es el hecho de que esas palabras, que sólo revelan un estado mental desequilibrado, han sido pronunciadas en un lugar en donde, por consideración a las tradiciones históricas de nuestra democracia, deben imperar la compostura y el respeto.

El senador Moore no sólo ha hecho caso omiso de esa tradición, sino que, en su alocución, ha abundado en aseveraciones calumniosas y falsas, faltando a las obligaciones primordiales que impone la caballerosidad. No sólo intentó enlodar el prestigio del Gobierno, sino que, además, y como coronación de su impertinente discurso, sugirió especies deleznables en relación al proceder de nuestros gobernantes con respecto al debatido asunto de la distribución de las tierras magallánicas.

En su propósito bien claro y definido de defender los inconfesables intereses creados de ciertos grupos plutocráticos, ningún escrúpulo logró detener el desenfreno del procaz orador. Los términos que usó no sólo están reñidos con la decencia que debe existir en los ámbitos del Congreso, sino que están excluidos de las formalidades éticas elementales entre personas honorables.

Llama igualmente a justo asombro la forma descomedida en que este político de histérica y narcisista prosapia se ha atrevido a impugnar la persona del Presidente de la República, faltando el respeto que es debido a quien dirige los destinos del país, lo representa y lo encauza hacia un porvenir superior.

Comprendemos, desde luego, la actitud del parlamentario Moore Montero, aunque no la justificamos de ningún modo. Se sabe cómo este senador a lo largo de su carrera política no ha hecho otra cosa que defender aquellos intereses que más divorciados están con el interés público. Nos referimos, entre otros, a la actuación del dirigente liberal en relación con las medidas que el Gobierno ha adoptado para modificar el estatuto que con abierta injusticia regía las tierras fiscales de la provincia de Magallanes. La solución dada a este problema por el Presidente Ibáñez y sus inmediatos colaboradores ha sido recibida, por lo tanto, con inmenso regocijo por los pobladores de esa extensa región, ya que ella tiende a favorecer el progreso de una vasta zona de nuestro territorio nacional y a incrementar el bienestar de sus habitantes.

Con el objeto de desfigurar los hechos a su antojo, el senador Moore, fiel a su consigna de antiguo detentador de la injuria, no ha puesto coto a su irreprimible locuacidad, escondiendo en forma aleve esta actitud bajo el fuero parlamentario de que inmerecidamente disfruta.

La opinión serena del país ha de condenar esta lamentable actuación, en la que se configuran claramente el sombrío carácter del senador liberal y sus débiles atributos intelectuales y morales. Estos factores de su extraña personalidad conspiran en contra de todo propósito de prestigiar el juego democrático existente en el país.

Planta Azucarera de Llanquihue

EL Presidente de la República ha inaugurado y puesto en marcha la nueva planta azucarera de Llanquihue. Este centro industrial es la resultante del capital privado y el concurso de instituciones estatales como la CORFO y el Banco del Estado. Corresponde a una de las tantas expresiones concretas de la política gubernativa en cuanto al fomento de las diversas manifestaciones de la industria.

La planta azucarera de Llanquihue producirá de inmediato una economía anual de seis mil quinientos millones de dólares en divisas, por concepto de no importación de materia prima y productos del azúcar. El consumo interno del país queda asegurado, en lo sucesivo, por la cantidad y la calidad de la producción que esta planta de IANSA lanzará al mercado nacional. En un futuro muy próximo, las actividades ganaderas y agrícolas de la región recibirán las consecuencias ventajosas de esta industria. Parte de la remolacha y sus derivados podrá emplearse como forraje para el ganado y el sistema de rotación de los campos los habilitará para variar las siembras y plantaciones.

Desde el punto de vista laboral y ocupacional, en torno a esta nueva central de IANSA se concentrarán ingenieros, técnicos, obreros y empleados en cantidad apreciable. Ello activará el comercio, los transportes y las diversas transacciones en la zona. Esta mayor densidad de población habrá de tener repercusiones sociales, psicológicas y culturales junto a las de índole predominantemente económica. Por afectar a una región distante del centro del país, éste es un hecho que merece destacarse en su singular importancia. De uno u otro modo, actividades y formas de comportamiento casi privativas de los puntos más cercanos a la capital, se desplazarán a esa dinámica provincia.

Dentro de la política general en pro del fomento de la producción y de las iniciativas industriales de seguro beneficio colectivo, el Gobierno supo prestar su concurso favorable a esta planta azucarera de Llanquihue. La elaboración de la remolacha, previos los procesos de cultivo y los demás a ellos apexos, destaca tanto el espíritu emprendedor de los capitalistas como el propósito creador de la voluntad estatal. Ambos factores han sido permanentemente conciliados y coordinados bajo esta Administración, probando así que el Gobierno recurre a todas las fuerzas vivas del país para entonar su economía y afianzar su progreso.

Aparte de la planta azucarera, el Presidente de la República honró con su presencia la inauguración de una población de emergencia levantada por la Fundación de la Vivienda, que preside la esposa del Primer Mandatario, y prestigió, de igual manera, la inauguración del moderno edificio del Banco del Estado en Puerto Varas. En recuerdo de este viaje y de la fructífera labor realizada por el Ejecutivo, las autoridades y vecindario de la región hicieron objeto de homenajes y obsequios de emocionada sinceridad al Presidente. Esta es la mejor comprobación de las repercusiones ventajosas que ha tenido la política dinámica y progresista del Gobierno. Las muestras de gratitud de los habitantes sureños es una de las muchas con que, a lo largo del territorio, se ha testimoniado el reconocimiento de las provincias.

LOS JUEVES DE JOAQUIN EDWARDS BELLO

Ultima noche en el Casino

VIAJAR en tren es excitante. Siempre vemos caras nuevas. Se oyen cosas nuevas. Este verano he ido en tren a las vacaciones. A Viña, al planeta del juego. No creo que ir a la Luna sea más entretenido. ¡Cuánta gente inesperada he visto en los trenes del verano! Figuras que pasan, sin nombres. Se esfuman y no las veremos más. Recuerdo docenas de ellas. La niña uruguaya, de la tierra de Artigas y de Blanca Luz, se me aparece sin cesar, con su boquita coqueta y su aire burlesco. En el vagón, como en un teatro, comentaba en voz alta las sorpresas de su veraneo.

—A nosotras nos llaman ovejas... ¿Has oído? ¡Ovejas!

—No. ¡Cabras! Rectificó la otra niña uruguaya. Nos llaman cabras.

—Dicen pololear... ¡Já já!

Había que ver la gracia que ponía en sus comentarios.

Su belleza y su gracia suavizaron el ruido monótono de las ruedas en los rieles.

Alejándome de Santiago es más agradable que acercándome. El tren es más seguro y más cómodo que el auto. Las butacas de los coches alemanes son espléndidas. Triunfo de Alemania, derrotada y victoriosa. Algunas butacas han sido rotas por las cornadas del descuido. Los coches-comedores son excelentes. El personal ferroviario, muy cambiante. No sé cómo llamar a los que piden los boletos. En España les llaman "interventores", y no dicen boletos, sino billetes. He conocido cuatro diferentes, todos gruesos y contentos. Comen en una mesa especial, como Gargantúas. Hay uno opiparo. Otro, con tipo de tenor, mostraba una dentadura a lo Fernandel. Otro, al tomar los boletos, estiraba un dedo meñique con sortija y brillante. Cuando no van santiaguinos conocidos el viaje es delicioso. A los niños los miden, a ver si pagan entero o medio.

El último viaje a Viña, en marzo, en vísperas de la última noche del Casino, fue un poema.

Entre los viajeros iban tres jóvenes chilenas con tipo de artistas. ¡Pero qué inteligentes! ¡Cómo se las arreglarán para agradar tanto y correr el mundo así, solitas! Iban a Lima. Conocían media América, según les oí conversar con un finísimo caballero limeño. Este limeño iba encantado en compañía de las chilenas encontradas al azar. Morenas, pequeñas, con tipo de geishas, ¿de qué parte de Chile? Conocían Lima y el Cuzco, y Trujillo. Hablaron del rascacielos de veinte pisos, del Hotel Continental, levantado por un chileno. Elogiaron las puertas, las rejas coloniales, los jazmines y los antiguos candelabros de **Las Trece Monedas**, fonda de la gente chic en la Ciudad de los Virreyes.

¿A qué van a Lima? me pregunté con cierta pena. Me vino a la mente el verso:

¡Pobrecitas chilenitas
qué lástima me dan!
Parecen señoritas
por lo serias que están,
Van a casas de citas
para ganarse el pan.
¡Pobrecitas chilenitas
qué lástima me dan!

¿De dónde saqué esto? No sé. Me lo recitó una mexicana. En **El Estrasburgo**, en Lima, hace largos años, iba yo de paso. De pronto, unas caras conocidas de mujeres sentadas, me detuvieron, cariñosas:

—¿Que d l c e, Joaquito? ¿Trae **Sucesos?**

Eran chilenas, de la calle Eleuterio.

El tren sigue su marcha. El panorama es testigo de la deserción de los campesinos. No se ve un alma hasta Llay-Llay.

El tren cuenta con dos retretes, o **waters**, en los extremos. El drama tuvo su origen en el **water**. Me parece que veo las diferentes escenas. La dama que salió y la que entró enseguida. Esta última viajaba sola, ensimismada en la lectura de **Don Fausto**. Era bonita y displicente, con tipo de mestiza rubia. La inocencia y el **self respect** personificados. No miraba a diestra ni a siniestra. Bien vestida, bien peinada. En su brazo izquierdo llevaba una pulsera con monedas de oro, legítimas. Lo importante en el desagrable asunto que relato consiste en que yo estaba colocado en situación de ver, sin lugar a dudas, a la dama morena que entró en el **water**, y que, salió poco después. Lo esencial es que vi, de manera precisa, entrar a la rubia lectora del **Don Fausto**, inmediatamente después de la salida de la otra.

Pasaron unos minutos y la que entró primero se levantó de su asiento y fue corriendo al **water**. Salió con ojos alocados y dio un grito que todavía suena en mis oídos:

—¡Mi anillo! Dejé mi anillo en el lavatorio y no lo encuentro!

Conmoción en algunos pasajeros. La dama del anillo, con su pañuelo en la cara, fue preguntando a uno por uno si había visto algo. Cuando llegó frente a la dama del **Don Fausto** la emoción me hizo temblar. ¿Qué respondería?

¡Nada! No se alteró. Dijo que no sabía nada. Siguió leyendo.

Uno de los interventores, o boleteros, pasó de un lado a otro del vagón advirtiendo, con voz grave y fuerte:

—Una pasajera, de Iquique, ha perdido en el **toilette** un anillo compuesto de dos perlas y un brillante. Suplica a los señores pasajeros que la ayuden a encontrarlo.

Silencio. Con un sentimiento de vergüenza humana esperé un acto generoso de alguien. ¡Nada! Los ojos desesperados de la dama del anillo perdido no conmovieron a nadie. Sollozando aseguró que era recuerdo y que iba a Iquique a juntarse con su marido. ¿Qué diría a su marido?

Llegamos a la estación de Viña. El barullo era indescriptible. El limeño siguió a Valparaíso donde se embarcaría a la mañana siguiente. La lectora de **Don Fausto**, con su linda cara insipida, abrazó a una dama vieja que la esperaba. Vi a las chilenitas en el momento que subían a un victoria. ¡Qué vestidos! Eran muy ceñidos y estampados, unos con naipes, otro con aviones. La más gordita, por la parte posterior de la falda, tenía estampado un rey de oros. La plazuela era un remolino de maletas, de carruajes, cargadores, porteros y guías de hoteles de tipo europeo. Ningún turista.

Ultima noche del Casino. He conocido centros de juego en diversas partes del mundo. He jugado en Monte Carlo, en el Regaleira, en Vichy y en Río. En ninguna parte vi un torbellino parecido. He leído descripciones del juego en Las Vegas. Esto es peor. Toda la capacidad de entusiasmo, de ardor, de heroísmo, de **pushing**, de pecha y de chilenidad, en fin, azotaban esa tarde al Casino como maremoto. La "cola" de damas en la entrada duraba dos horas antes de la apertura. Vi niñas llorando a los porteros implacables. "No se puede". El juego empezó como de costumbre a las seis de la tarde. Con corto entreacto para cenar (comer) dura hasta las tres de la mañana. El último día, hasta las doce y media. La muchedumbre invadió las salas. Peleas de damas por los asientos. No se pida distinción. Las damas no abandonarían sus sillones esa noche. Algunas los venderían en diez y hasta en veinticinco mil pesos. A las once de la noche, en cada una de las mesas, en las inmensas salas, se veían barreras de parados hasta de seis en fondo. Un "parado", con fiebre de juego, en la mesa donde pasaba la dama gorda siete veces, pidió, suplicó que, de mano en mano, hicieran llegar su parada hasta el quimérico tapete. Las posturas formaban montoncitos en confusión. Solamente esos crupieres, **los más inteligentes del mundo**, pueden entenderlos. Se escuchaban alaridos de fieras en celo en lejanas mesas. ¿Qué ocurría? Alguno que ganaba un pase para el público, con una. Contaron la historia del joven pálido que hacía un cheque por medio millón. En luna de miel, en el O'Higgins, le había tentado la luna de hiel, en el Casino. Perdía cuatro millones. Un grito. ¡Doy veinte mil por un asiento! Un gigante rubio, correctísimo, con tipo de danés, cayó al suelo. Ruido seco. Nadie se alteró. No repararon. Dos mozos lo hicieron desaparecer. Media hora más tarde reapareció, correctísimo. Es epiléptico. Cierta dama "de lo mejorcito" se hace conducir a la ruleta en silla de ruedas. Años atrás un jugador uruguayo cayó muerto con el punto ocho en las manos. El banquero le había disparado un nueve. El juego continuó de jolgorio. La Asistencia se lo llevó. La turca simpática de la gran nariz estaba en su noche. Es la clownesa del Casino. Hace salamalecs con las cartas. ¿De dónde pudo salir tanto jugador? La avalancha no cesaba. Todos pensando en el dinero, en el oro, excremento de Satanás. Como para demostrarlo, un individuo enorme, rojo y sudado, se largó un sonoro **suspiro de traseiro**. Perfume intolerable. Docenas de perdedores durmieron esa noche en las bancas de la plaza. Por lo menos en Las Vegas los perdedores desesperados son socorridos por pastores del Ejército de Salvación. Tremenda noche la última de juego, el 16 de marzo en el Casino. Se acabaron el amor, la educación, el control, la caridad. Expresiones de Museo Dupuytren. Personas que son espantosas en estado normal, nos amenazaron con dientes de jabalí y con ojos de Frankestein. Conocidos no nos saludaron. Nos escupieron con los ojos. Huí del infierno. El portero del hotel, soñoliento, preguntó:

—¿Ha sentido el temblor?

—¿Cuándo?

—Tembló tres veces, hace una hora.

—No. No he sentido nada.

J. E. B.

De JEAN PUPIER

Para los chinos, Foster Dulles es el enemigo N.º 1

EN un pequeño teatro de Pekín, glacial, con butacas duras, pero en el que la estrecha comunión entre actores y espectadores creaba una atmósfera irresistible, he asistido, en compañía de quinientos chinos, a la presentación de una serie de "sketches" cómicos. El último de éstos era una sátira de los Estados Unidos.

La "acción" se desarrolla en la Casa Blanca, al día siguiente del lanzamiento del primer satélite norteamericano. Se ha convocado a los periodistas, y entre ellos figuran los representantes de las agencias A. P., A. F. P. (una mujer), U. P. y Reuter.

Los periodistas aplauden frenéticamente cuando aparecen Foster Dulles y el Secretario de Defensa, Wilson, con uniformes de general. Dulles da una barrita de "chewing-gum" a la graciosa corresponsal de la A. F. P., la cual la devora como si estuviera hambrienta, y luego se entrega a una larga declaración anticomunista, ilustrada con juegos de palabras chinos que resultan imposibles traducir. Al cabo de unos instantes aparece Eisenhower en un cochecito de enfermo, conducido por dos servidores vestidos con trajes parecidos a los de los 650 millones de chinos. Los periodistas lanzan grandes gritos de admiración. Wilson presenta el satélite y explica su funcionamiento a Eisenhower, el cual se duerme... Aparece un personaje con el hábito del Ku-Klux-Klan. Wilson saca un pito de su bolsillo y expulsa a los periodistas. El hombre de la capucha explica a Dulles que está dispuesto a dar, mediante dinero, los nombres de los tres hombres que han permitido el lanzamiento del "sputnik" soviético. Largo mercadeo. Finalmente, Dulles dice que es demasiado caro. Se apaga la luz, y, en una pantalla, se proyecta el film del lanzamiento del "Alfa 58". Gritos de alegría. Pero, bruscamente, la pantalla se vuelve roja, y se ve al "sputnik" ruso navegando airosamente por los espacios intersiderales. Pánico. Luces. Ike es víctima de una crisis cardíaca. Dos enfermeros le reaniman, recurriendo a largas jeringas de aspecto mujeresco. La asistencia aplaude. Los actores también, como en la Opera. El hombre de las tres K reaparece. Esta vez, Dulles acepta su precio, y el otro da, finalmente, los nombres de los tres responsables del lanzamiento del "sputnik" soviético. Son Ike, Dulles y Wilson. Cae el telón.

Esta sátira —por lo demás bien interpretada en el estilo ingenuo de los films cómicos de Charlot— es la última ilustración de la campaña antinorteamericana que se desarrolla actualmente en China. Cada día los locutores de la radio, los caricaturistas, los editorialistas y los economistas subrayan los estragos de la depresión, y oponen a ellos el contraste del desarrollo esplendoroso de la industria y de la agricultura chinas.

En mis conversaciones con personalidades chinas, con camareros, con choferes, con vecinos, incluso con pedicabs —que junto con la ópera clásica, los tesoros arquitectónicos y la Gran Muralla son los últimos sobrevivientes del antiguo régimen—, la hostilidad a los Estados Unidos, personificados por Foster Dulles, reaparece siempre como una consigna.

He intentado descubrir la razón profunda de este sentimiento, ya que se trata de un verdadero sentimiento nacional. Pues bien, resulta muy simple: es para los chinos, la voluntad de los Estados Unidos de mantener la ficción de una segunda China, la de Formosa. A juicio de los chinos, que por primera vez, desde hace 4.000 años, forman una nación unida y tienen conciencia de representar la cuarta parte de la población mundial, Formosa es una provincia china ocupada por los norteamericanos. En los manuales de Historia para los escolares, Taiwan (nombre chino de Formosa) figura en la lista de las provincias chinas al mismo título que Yunan u Hopei, con esta simple mención: "provisionalmente bajo el control del Kuomintang". Los estudiantes aprenden la geografía y la historia de la isla al igual que la geografía y la historia de la China continental. En todo el país se ven banderolas que proclaman: "¡Taiwan nos pertenece!"

Recientemente, en Hankeu cuando me paseaba solo, al anochecer, por el famoso puente sobre el Yang-Tse-Kiang (símbolo de la unificación de China y de la colaboración chino-soviética), un anciano de barba blanca me abordó y entabló conmigo, en "broken english", como los chinos que se relacionaban con los europeos lo hablaban antaño, el siguiente diálogo:

—You American?

—No, why?

—You not Russian. Y askes hotel.

—Me French.

—You good. Americans bad. Taiwan part of China.

Eso fue todo. El anciano desapareció, quizás al darse cuenta de que dos soldados se dirigían hacia nosotros. No supe lo que quería, y, sobre todo por qué me había tomado por un norteamericano. Pero importaba bien poco. El hecho es que en un lugar de la gigantesca ciudad industrial de Hankeu, por encima del río más mortífero del mundo, me habían lanzado amablemente el cuplé sobre Taiwan.

Y mientras Formosa esté "ocupada" por los norteamericanos, no habrá posibilidad de restablecer las relaciones entre China y los Estados Unidos. Lo que choca a los chinos no es el capitalismo norteamericano. Recientemente, acaban de recibir con todos los honores a los capitalistas japoneses, y han concluído con ellos un acuerdo comercial por valor de 380 millones de dólares.

Creo que los chinos son sinceros cuando reclaman el retorno de Formosa por "medios pacíficos", y me parece que están absolutamente convencidos de que, sin los norteamericanos, la gran isla estaría ya bajo la autoridad de Pekín. Quizá se hacen ilusiones. Pero no es el momento de formar un juicio sobre este particular. Lo cierto es que, del mismo modo que he adquirido la convicción, en los dos meses que llevo en China, de que el maoísmo es un régimen sólido, de que por vez primera en su historia tumultuosa el pueblo chino experimenta un sentimiento de orgullo nacional, de que las relaciones chino-soviéticas son más estrechas que nunca, estimo que la situación seguirá siendo tensa en Extremo Oriente mientras la cuestión de Formosa no sea resuelta. — (Exclusivo para LA NACION.)

J. P.

PANORAMA

Cimarra estimulada

Todos hemos hecho la cimarra —es cosa natural en los colegiales—. Es, para qué negarlo, uno de los encantos de la infancia. Se podría decir que es parte integrante de los estudios. Pero, esto último hay que recibirlo con beneficio de inventario.

Don Benjamín Vicuña Mackenna, que además de un historiador, un político, un periodista de fuste extraordinario, fue también un artista, desahogó sus sentimientos de tipo genuino "vicuñón", elevando en el Cerro Santa Lucía de sus amores un lindo monumento a la Cimarra.

Le puso un poético nombre: "La Cimarra Encantada". Es una gruta umbrosa con sapitos de galvanoplastia y un lindo adolescente con la mirada triste y pensativa. He ahí uno de los encantos de esta Cimarra Encantada. El rostro verde obscuro del muchachito de bronce humedecido, refleja a la vez el encanto de una mañana entre las flores, bajo los árboles, al gran aire libre de Santiago entre las cumbres inmensas, y el remordimiento de estar cometiendo un pecado. Pasan los años y siempre volvemos, como en una peregrinación, a ver el hermoso monito, tan evocador de nuestros tiempos escolares y que nos llena de reminiscencias delicadas.

En casi todos los escritores chilenos que tuvieron una infancia santiaguina, hay recuerdos conmovedores de las cimarras en nuestros cerros. El San Cristóbal fue un sitio algo más popular y violento que el pelado Santa Lucía.

Si no fuera por la Cimarra, así con mayúscula, los adornos del cerro no habrían existido nunca. Don Benjamín, habría sido muy distinto. Niño sin cimarra, niño sin sueños...

De vez en cuando es algo completamente excusable. Pero la cimarra organizada y estimulada es inaceptable.

Tiene también su época. Es el despertar de la primavera. Entonces en los niños el subconsciente los lleva a los parques como a los grandes y les hace fastidiosos los bancos de las aulas.

Pero la cimarra invernal es inconcebible. ¿Quién es tan tonto como para salir a helarse por las calles o a mojarse en la lluvia? Estas son cosas que pensamos los viejos.

Nosotros fuimos niños de escasos dineros. La plata contada para el carro indispensable, la plata para el cine una vez al mes, uno que otro dulce y muy rara vez un furtivo cigarrillo... Eso era todo.

Los niños de hoy, tal vez por una aberración de los padres, son ricos. El dinero les sobra, al parecer...

Tienen sobre todo. Y los vemos por las mañanas, en vez de ir al colegio, ¡a aprovechar su tiempo, concurrir a los cines desde la mañana, y lo que es peor, con uniforme.

Esto es mucho. Pensamos que si los padres no remedian esto, que si a los cines no se les puede impedir un justo negocio, las autoridades podrían tal vez contribuir a remediar esto que es, indudablemente, un exceso. Si hacen la cimarra así, costosa y descarada, por lo menos que no vayan con el uniforme. Algo se ganaría.

LA PREGUNTA

¿Andará metido "El Tonto Secular" en el ajeque de que fuimos víctimas ayer por parte del diario comunista?

De G. E. BIESSY, corresponsal de "La Nación" en París

Argel - París - De Gaulle

FRANCIA atraviesa actualmente por un período crítico y, aun, delicado.

Los acontecimientos de Argelia, que acababan de desencadenarse simultáneamente a su presentación ante la Asamblea Nacional, hicieron que monsieur Pflimlin fuera hecho Presidente del Consejo, y que, comprendiendo la magnitud del movimiento, ampliara, algunos días después, su Gobierno, incorporando al señor Guy Mollet como Vicepresidente, más dos socialistas, de los cuales uno fue hecho Ministro del Interior.

Los acontecimientos de Argelia son graves y, al mismo tiempo, reconfortantes. Graves, porque aparecen como una insurrección del Ejército, lo que jamás se había visto en Francia. El Gobierno decidió, entonces, localizar este peligro, aislando Argelia de la metrópoli, por medio de la detención del tráfico naval y aéreo, medidas que acaban de ser suspendidas. Preocupado por el porvenir, no desautorizó públicamente a los jefes militares. Habiendo obtenido poderes especiales del Parlamento, los transmitió al general Salan, para el territorio argelino. Pero el Gobierno estaba inquieto porque el Ejército de Argelia, que afirmaba su devoción a la República, pedía que los destinos del país fueran puestos en manos del general De Gaulle. Hubo renuncias sonoras de jefes militares de la metrópoli, favorables a las pretensiones de Argelia; produjeron impresión y llevaron al Gobierno a ciertas moderaciones. El señor Guy Mollet, ante el Parlamento, planteó tres cuestiones, bastante pertinentes, sobre las seguridades que De Gaulle debía dar antes de su regreso eventual al poder.

Para contestar, el general De Gaulle dio una conferencia de prensa que permanecerá célebre. Sus declaraciones fueron dignas, y contestó también a seis interrogantes más que le fueron planteadas. A un periodista que le preguntaba si desaprobaba la actitud de los generales de Argelia, respondió: "¿Por qué quiere usted que yo trate de revoltosos a generales que no se hacen culpables de ninguna sanción?" Fue severo para con el régimen de partidos, el que, según él, no puede resolver nada. Dijo que él era un hombre que no pertenecía a nadie, al mismo tiempo que pertenecía a todo el mundo, que, tal vez, el podría llegar a la cabeza del Gobierno de la República, y agregó: "Nosotros somos un país convulsionado, en un mundo muy convulsionado, a extremas dificultades aún, grandes amenazas", y terminó: "Me vuelvo a mi posición de mi país".

Desde entonces, el señor Pinay, antiguo Presidente del Consejo, tuvo una conferencia con el general, y dijo que el Gobierno adoptaría misma iniciativa: no es imposible que sea escuchado.

El regreso del general De Gaulle sólo podría tener lugar por medio de decisiones constitucionales, contrarias a las costumbres parlamentarias. Es preciso hay que reconocer que la mayoría de los diputados se muestra favorable a tal decisión, que, según ellos, podría embarcar al país en una aventura. Algunos insinúan que el proyecto de revisión de la Constitución, que el Primer Ministro Pflimlin quiere hacer discutir urgentemente, podría constituir un punto de caída que precipitaría la vuelta de De Gaulle.

Tal como lo indicamos más arriba, estos acontecimientos son, también, reconfortantes, porque demuestran que la unión con la población musulmana, que desde hace cerca de cien años hace derramar tanta sangre, podría ser resuelta, y la unión ha sido obtenida por los elementos militares que han participado en la creación del Comité de Salvación Pública argelino.

Así, la acción del Ejército de Argelia ha sido determinante, se puede decir, sin riesgo de equivocarse, que esta acción ha dirigido el comportamiento de París.

Algunos pretenden que el general podría, para el 13 de mayo, aniversario de su llamado de 1940, de julio de 1940, verse de nuevo a cargo de los destinos de Francia.

En este caso cabe preguntarse: ¿cuál sería la reacción de la masa obrera y de la clase media, que febrilmente trata de agruparse para oponerse?

Es aún demasiado temprano hoy día para formular una opinión. De todas maneras, no hay que dramatizar, y, si alguna presión extranjera se manifiesta, se puede tener confianza en la prudencia y el buen sentido de los franceses.

G. E. B.

París, 24 de mayo de 1958.

Cartas al Director

("Quisiera tener un diario escrito por el público" — Dante)

LA MODA SACO

Señor Director:

Aunque muchos caballeros se oponen a la última moda que las señoras desocupadas han inventado, el estilo "saco", por lo que ella es muy necesaria para estimular el espíritu de las comparaciones y buscar las relaciones suficientes entre los seres y las cosas.

La moda saco hace resaltar más la belleza de las señoras, escondiéndola en los amplios pliegues que vuelan al aire en completa libertad. Como lo que no se ve no se puede juzgar, resulta entonces que cada señora tiene su belleza, aunque más no sea en pura potencia, como diría el viejo Aristóteles.

Y ya que hablamos de filósofos, no olvidemos que algunos presocráticos creían que la belleza perfecta y el origen de todas las cosas estaba en la Esfera Divina, que en lenguaje moderno, podría significar el estilo "saco". En efecto, las señoras mujeres se ven redonditas y perfectas, como corresponde los volantes, en busca de su media naranja, que también tiene la forma "saco", aunque sólo la mitad.

Por otro lado, la tendencia a la redondez se muestra en el mismo en los tonecles, que albergan en sus negros antros el estimulante juego de la vida. El mundo entero es semejante a un saco en última instancia.

Otra relación interesante que hay que hacer, es que el arte contemporáneo está regresando a sus formas primitivas y simples. Y todos sabemos que el mundo primitivo era redondo, a pesar de lo que creyeran en contrario algunos espíritus muy geométricos. El mundo ha sido, es y será siempre un saco. Por eso las señoras mujeres son dueñas del mundo, es muy natural que ellas lo conviertan en un saco y se echen al saco a los hombres.

Por estas y otras razones, yo defiendo la moda "saco".

Saluda atentamente, al señor Director.— **Benito Vicuña**, Santiago.

"MOVIMIENTO PROFESIONAL CRISTIANO"

Señor Director:

No hace mucho el Eminentísimo señor Cardenal, Dr. José María Caro llamaba a todos los feligreses a fin de que pidieran que Dios "proteja a nuestra República", "conceda la paz" y "aparte a la Iglesia de todo mal", con motivo de las elecciones que se acercan.

El Movimiento Profesional Cristiano, que desea agrupar a todos los que se honran con esas calidades y pretenden servir a bien común en las diversas carreras, inspirando su acción en los valores cristianos, se dirige a ellos, y por su intermedio a los católicos todos, para ofrecerles que, adhiriendo con total afecto a los deseos de nuestro venerado Pastor, respetemos estos días de pasión política, con fervor, por la paz colectiva y por la caridad entre los cristianos, y especialmente, entre quienes proclaman su ideal religioso.

Si el Señor dijo que sus discípulos se reconocerían precisamente por el amor que entre ellos tuvieran, y que antes de depositar la ofrenda debía buscarse la reconciliación con el hermano, faltan de la manera más grave a la doctrina que invocan quienes se dejan llevar por el odio, usan las armas de la injusticia y atacan la justicia y el honor de sus prójimos.

Es explicable defender con energía la libertad, que deriva de una conciencia ilustrada y recta, tienen los católicos para definirse como prefieran en el campo de la política, pero esto no les autoriza para escandalizar al país entero con palabras y con hechos, que vayan contra la verdad, el respeto de las personas y esa ley de caridad fraterna por la cual van a ser juzgados.

Saludan Atte. a Ud.— **Roberto Eduardo Días Carrasco, Benjamín Dávila Izquierdo, Sigfrid Lewin, P. Escole Galloni.**

PARTIDO AGRARIO LABORISTA DE VALPARAISO SU CASI TOTALIDAD, ADHIERE A J. ALESSANDRI

Al desconocer la orden de la Directiva de apoyar al señor Frei, llama a los correligionarios se unan al Movimiento en favor del señor Alessandri.— Ex dirigentes de toda la provincia, también adhieren al señor Alessandri.— Hacen presente la necesidad de rectificar los destinos de la patria con la recia personalidad del candidato nacional independiente

[illegible] Partido Agrario de Valparaíso [illegible] la orden de la [illegible] Frei, y se ha pro[illegible] en favor del candidato [illegible] don Jor[illegible] al efecto, ha [illegible] declaración, [illegible] la Directiva de di[illegible] por numerosos co[illegible]

[illegible] ex agraria[illegible] del Partido, [illegible] Candidatura Na[illegible] de don ALESSANDRI RODRI[illegible] vemos en su re[illegible] de estadista y [illegible] aquellos principios [illegible] encarnaría nuestro [illegible]

[illegible] por las manio[illegible] publicuería con [illegible] los anhelos [illegible] masa de ciudada[illegible] y patrióticamente [illegible] Mandatario, [illegible] nuestro entusiasta [illegible] Alessandri, [illegible] de que satisfará [illegible] ideales desde el [illegible] Presidentes de Chi[illegible] como principios [illegible] los de autoridad, [illegible] estabilidad, que fueron [illegible] comienzo nos hi[illegible] al agrariolsboris[illegible]

[illegible] haciendo un "fer[illegible]" a aquellos agra[illegible] que todavía man[illegible] postulados de la pri[illegible] para que se unan a [illegible] Movimiento, y así con[illegible] con la recia per[illegible] de don Jorge Ales[illegible] rectificar los destinos [illegible]

[illegible] Cabello, presi[illegible]

[illegible] Silva, vicepre[illegible]

[illegible] Hernández Montaña, [illegible]

[illegible] Calderón, tesorera. [illegible] Aguila Aguila, prote[illegible]

[illegible] Mora Chamorro, di[illegible] propaganda. [illegible] Ruiz, director elec[illegible]

[illegible] Miranda Miranda, di[illegible] y propaganda. [illegible] Velásquez, Velásquez, [illegible] femenina. [illegible] adhirieron las si[illegible] personas:

[illegible] Miranda Miranda [illegible] Pizarro [illegible] Martínez Henríquez [illegible] Muñoz Mora [illegible] Miranda Nodal [illegible] Mancilla Villarroel [illegible] Miranda Gutiérrez [illegible] Medina Sarmiento [illegible] Rivera Valdés [illegible] Leiva Peña [illegible] Martínez Villacura [illegible] Leiva Oyarce [illegible] Leiva Quezada [illegible] Lavia Miranda [illegible] Lagos Lagos [illegible] López López [illegible] Leiva Valenzuela [illegible] Lara Soto [illegible] Lobos Briones [illegible] Letelier Ortega [illegible] López Róbinson [illegible] Leyton Cerpa [illegible] Montecinos Espinoza [illegible] Muñoz Céspedes [illegible] Mora [illegible] Muñoz Muñoz

Ruperto Oyarzún Berrios
Eugenia Oyarzún Berrios
Carlos Leiva Valdés
Rudecindo Bravo Santibáñez
Raúl Bernal López
Juan B. Cabrales Gómez
Eduardo Castro Fuentes
Adolfo Cabezas Cabezas
Francisco Comensla Yévenes
Raúl Covarrubias Miranda
José Contreras Contreras
Rosendo Cuello Cuello
Carlos Carvajal Fuentes
Robustiano Contreras Retamales
Héctor Duque Duque
Bernariono Donoso Donoso
Luis Delaporte Inzunza
Enrique Díaz Arancibia
Manuel Durán Orozco
Delfina Díaz P.
Juan Castro Quiroz
José Flores Baeza
Francisco Fuentes Moya
Julio Flores Flores
Augusto Fernández Mondaca
María Fernández Aros
Víctor René González
Domingo González Pérez
Alaba García Gálvez
José Gallardo Gallardo
Raimundo Guerrero Peña
Benjamín Guzmán Arriagada
Delfín Gonzalez González
Luis Hernández Cuevas
Waldo Hernández Méndez
Olga Hurtado Pereira
Luis A. Ibarra Ibarra
Moisés D. Juabal García
Emilio Jeltsch Sánchez
Juan T. Klamenbech
Héctor A. Linsay González
Víctor Martínez Henríquez
José A. Miranda Pérez
Humberto E. Montenegro Montenegro
Carlos Marino Galdames
Francisco Morales Rodríguez
Guillermo Murillo, Millán
Fortunato Montenegro Tapia
Griselda Martínez Martínez
Francisco M. Orellana Lartigo
Rodolfo Franzini Duque
Humberto Llanos Castro
Pedro Leiva Calderón
Elivio López González
Tulio Cerpa Espinoza
Humberto Cerpa Espinoza
Joaquín Cabrera Orellana
Rosa Cerpa Espinoza
Emilio Opazo Morales
Bernardo Marti Silva
Gilberto Marti Ortiz
Emma Ortiz de Marti
Hilda Marti Ortiz
Ramón Dinamarca Dinamarca
Marcos Hernández Montaña
José M. Mora Mora
Alda Escudero de Cerpa
Juan Zura Ruiz
Alejandro Valdés Iturrieta
Carlos Gutiérrez Fuenzalida
Santiago Aros Castro
Francisco Muñoz Milán
Juan Muñoz Nanjari
Manuel Muñoz Ulloa
Ismael Norambuena Norambuena
Eugenio Olguín Cruz

Roberto Olave Flores
Amenofre Olave Olave
José R. Ogaz Campos
Raúl Ogaz Campos
Víctor Ogaz Campos
Carlina Olivares Pérez
Jorge Pérez Vera
Ana Pérez Calderón
Rolando Ponce Sánchez
Juan Quezada Castillo
Manuel Quiroz Badilla
Jorge A. Riveros Riveros
Abraham Rojas Cordero
Germán Rebolledo Pobleie
Dora Rojas Olate
Luisa Silva Hinojosa
Luis Soto Abazúa
Alejandro Sbarbara Tecchetlen
Luis Toro Toro
Luis Torreblanca Torreblanca
Marcelina Troncoso Toledo
José Tobar Díaz
Salvador Torres Cataldo
Luis Ulloa Vera
Ramón Ugalde Soto
Mario Valenzuela Verdugo
Juan Yáñez Arellano
Mercedes del Carmen Beltrán Pérez
Juan Ordenes Sandoval
Elvira Salcedo Cerda
Rigoberto Bustos Aguilera
Alfredo Chaparro Catalán
Berta Peralta Carrera
Margarita Cifuentes Olate
Rosa Godoy Arredondo
Norma Gaioli Merelli
Carmen E. Kokisch Castro
Elsa Martel Galdámez
Cristina Murray Aldáy
Rosa Rodríguez Ibarra
Ruth Vera Elgueta
Edelmira Aguirre Herrera
Edelmira Alberti Barahona
Rosa Aguilera Escobar
Luisa Alvarez Gamboa
Marta Astudillo Zaballos
Luisa Carvajal González
Eliana Flores Lobos
Ubelinda Herrera Henríquez
Eliana Lilio Lillo
Rosa Martínez Ponce
Angela Monardes Skiner
Gabriela Ortiz Briones
Graciela Ordenes Guevara
Silvia Peralta González
Elena Puebla Montenegro
María Rojas Cáceres
Ana Segovia Marín
Teresa Velásquez Cantillano
Alicia Zavala Guzmán
Ana Valencia Sanhueza
Carmen Pizarro Zúñiga
Silvia Becerra Guajardo
Rosa Contreras Contreras
Graciela Guisado Silva
María Maldonado Leiva
Elena Silva Guzmán
Eugenia Silva Guzmán
Hortensia Silva Sepúlveda.
Aida Silva Silva
Silvia Rojas América
Elisa Rodríguez Zamora
Yolanda Rabi Alfaro
Silvia Rocuant Rodríguez
Blanca Veas Sasso
Elena Oyarzún Berrios".

ADHESION DE JEFES PROVINCIALES.— Por su parte, ex-dirigentes y destacados militantes agrariolaboristas, enviaron al señor Alessandri una carta en la que adhieren a su candidatura.

En uno de los párrafos de dicha comunicación, manifiestan: "Ahora bien, el actual bloque parlamentario ha colocado al Partido Agrario Laborista, por ironía del destino, en unión de los comunistas y de los socialistas marxistas, situación que no comparte ni acepta una gran corriente de opinión, que emana del seno del Partido, y que es y será siempre anticomunista".

En otra parte, dicen: "Es por esto que gran cantidad de militantes del Partido Agrario Laborista de la provincia de Valparaíso se ha apersonado a los ex dirigentes que subscriben esta carta, para manifestarles que han resuelto ofrecer a usted su más decidido y formal apoyo, sin exigencias ni compromisos".

— (Fdos.): Guillermo Guzmán Durán, Benjamín Escobar, Tito Livio Moggia Muñoz, Tito Sánchez, Samuel Rojas, Carlos Calderón Cousiño, Arturo Segundo Ojeda, Carlos Schwartzenberg, Jorge Bate Potts, Guillermo Bobillier, Roberto Serra, Juan Pollak, Rudiberto Westermayer, Juan Araya y Ceferino Gómez".

Insinúan reforma al Decreto Ley 425 sobre Publicidad

Proposición al bloque del señor Lautaro Ojeda

El dirigente del Partido Nacional, señor Lautaro Ojeda, ha sugerido al bloque de acción parlamentaria el estudio de un proyecto específico, modificatorio del decreto ley 425, sobre Avisos de Publicidad.

Al efecto, el señor Ojeda ha recordado el proyecto elaborado, hace algunos años, por una Comisión que presidió el entonces senador José Maza, y que integraron representantes del Gobierno, los gremios de periodistas y las radiodifusoras.

Aceptado por las entidades periodísticas de Santiago, Valparaíso y Concepción, dicho proyecto —dice el señor Ojeda— fue enviado por el Ejecutivo, al Congreso Nacional, el 16 de octubre de 1952. Así consta en el boletín 15,238. Posteriormente se le incorporó (Boletín 15,591) el proyecto derogatorio de la Ley de Defensa de la Democracia; pero en el Senado duermen, junto a este proyecto, desde 1953.

ALESSANDRI ASISTIRA HOY A CONCENTRACION EN TEATRO CAUPOLICAN

A las 19 horas de hoy, en el Teatro Caupolicán, tendrá lugar el foro "Alessandri contestará al pueblo", organizado por el comando nacional independiente de su campaña. Durante este acto, el candidato dará respuesta a las preguntas que le formulen los asistentes. Al término del debate se hará la proclamación del abanderado.

EN COLCHAGUA.— Alessandri terminó ayer su jira por la provincia de Colchagua. Antes de retirarse de Nancagua visitó la Fábrica de Tabacos, donde departió con los trabajadores de esta industria e hizo un breve examen de los principales puntos de su programa.

Luego se dirigió a Placilla, localidad donde su candidatura fue proclamada en la calle principal, frente al Municipio, cuyo Alcalde, don Alejo Núñez Casanova, dio la bienvenida al candidato.

Su próxima visita fue Chimbarongo, ciudad a la que entró a través de una doble fila de huasos montados a caballo, que portaban letreros, afiches y retratos del candidato. Fue proclamado en el centro del pueblo, y enseguida asistió a un almuerzo popular que se le ofreció en el local del garage principal de la localidad.

Finalmente el señor Alessandri visitó el Hospital de Las Mercedes y continuó viaje a San Fernando, a fin de cumplir el programa de su jira.

Cámara aprobó en general proyecto que beneficia a los contribuyentes morosos

Se ampliará el plazo para declarar los capitales ocultos

La Cámara de Diputados aprobó ayer, en general, el proyecto del Senado que modifica la Ley 12,861, con el objeto de dar un nuevo plazo a los contribuyentes morosos para el cumplimiento de sus obligaciones con el Fisco.

Informó este proyecto, a nombre de la Comisión de Hacienda, el diputado Ramón Silva Ulloa, quien concedió interrupciones —aclaratorias— a los diputados Sergio Díaz, Carlos Muñoz, Edmundo Eluchans, Juan E. Fuentes, Alfredo Lorca y Jonás Gómez.

El proyecto volvió a Comisión, para un segundo informe. Se le presentaron indicaciones para ampliar, entre otras cosas, el plazo para la declaración de capitales ocultos.

FACIL DESPACHO.— Se aprobaron y despacharon los siguientes proyectos:

1.o) Autoriza a la Municipalidad de Paihuano para contratar un empréstito hasta por cuatro millones de pesos, que invertirá en obras de alumbrado público.

2.o) Destina el 22 o/o del producto de la emisión de estampillas conmemorativas de Gabriela Mistral, para que la Municipalidad de Vicuña pueda adquirir un grupo electrógeno.

3.o) Modifica la Ley 12,877, y dispone que en septiembre se efectuará el sorteo anual de la Polla Chilena de Beneficencia, cuyo producto se destinará a la construcción del Templo Votivo Nacional, y que en diciembre se efectuará el sorteo de la Polla, cuyo producto beneficiará al Ropero del Pueblo y al Consejo Nacional de Deportes.

Por haber llegado la hora, quedó pendiente la discusión del proyecto que autoriza a la Municipalidad de Providencia para contratar un empréstito por 250 millones de pesos.

INDUSTRIA DE LA CELULOSA.—En la Hora de Incidentes, el diputado Jorge Lavandero Illanes se refirió a la importancia y proyecciones de la industria de la celulosa.

Dijo que en Chile hay en estos momentos 250 mil hectáreas plantadas con pinos insignes, que esto constituye la mayor reserva del país, como fuente de divisas, y que la superficie así plantada, más sus naturales aumentos, puede permitir la elaboración de 650 mil toneladas anuales de celulosa, dejando un margen de 4 a 5 millones de pulgadas para ser colocadas como madera aserrada. Agregó que, según estudios de la CEPAL y de la FAO, Chile es el país más importante de América a este respecto.

Posteriormente, el señor Lavandero, se refirió a la formación de la Empresa Nacional de Celulosa S. A., la que no ha podido formalizarse, debido a que el Senado todavía no aprueba los presupuestos de inversiones de las instituciones semifiscales, correspondientes a los años 1954, 1955 y 1956. Tres de esas instituciones: el Servicio de Seguro Social, la Caja de Empleados Públicos y la Corporación de Inversiones aportan fondos a dicha empresa. El proyecto fue aprobado en la Cámara, por unanimidad; en el Senado pende desde el 29 de enero de 1957, no obstante que el Ejecutivo le ha hecho presente la urgencia, en ocho ocasiones.

Nuevo sorteo de la Polla a favor del Templo Votivo

Problema de la celulosa planteó Lavandero

Según el señor Lavandero, determinados intereses se oponen a la formación de la Empresa Nacional de Celulosa.

El problema abordado por el señor Lavandero debió ser tratado por la Cámara en una sesión especial (15 a 16 horas de ayer), que fracasó por falta de quórum.

Durante su intervención, en la sesión ordinaria, se produjeron extendidos diálogos entre diputados democratacristianos —entre ellos se había sentado el señor Lavandero— y diputados de la Derecha.

PROVOCACION

En su edición de ayer, el diario "El Siglo" titula en forma escandalosa un supuesto despido "en masa" que se llevaría a efecto por el Consejo de la Empresa LA NACION y que afectaría al personal informativo y de redacción. Tal especie constituye una vulgar falsedad que, a nuestro juicio, no tiene otro fin que dañar el prestigio de este rotativo.

El despido "en masa" se redujo a la eliminación de una persona que trabajaba para la Crónica y que pertenecía a la planta de periodistas. Todo lo demás forma parte de la incalificable mala fe de quienes inspiraron la publicación aludida. Algunas resoluciones que se han adoptado en otras secciones de la Empresa y que se refiere al personal que se acoge a jubilación o a economías en rubros administrativos o técnicos, corresponden a hechos normales en las empresas y diarios de Chile y de todo el mundo.

La forma en que el diario comunista entregó la "noticia" autoriza para pensar que sus jefes responsables han sentido menguado regocijo por lo que se supone un grave percance periodístico. Si los que dirigen "El Siglo" pretenden hacer periodismo honesto y objetivo, nada habría sido más fácil que recurrir a las autoridades de LA NACION en demanda de informaciones. También pudieron solicitar datos a la directiva del Sindicato de Periodistas. Pero como lo anterior parece no acomodarse a la naturaleza de los procedimientos que ellos acostumbran, prefirieron recurrir al escándalo pueril y mendaz.

La publicación de "El Siglo" es una provocación y una falsedad más de ese matutino.

La Dirección

Declaración del Comando de la Candidatura Alessandri

El Comando Nacional de la Candidatura Presidencial de don Jorge Alessandri Rodríguez ha entregado la siguiente declaración:

"Ante la campaña de calumnias de que ha sido víctima don Jorge Alessandri, éste, dando una prueba más del profundo respeto que le merece el juicio de la opinión pública, ofreció dar a conocer sus bienes, e igualmente emplazó a sus detractores a que le desmintieran, y que, por lo menos, señalaran el origen y cuantía de su fortuna adquirida en los últimos años.

"El señor Alessandri cumplió con su ofrecimiento, y dio a conocer sus bienes, fruto del ahorro, del esfuerzo y de la austeridad de toda una vida. Sus detractores, en cambio, no lo han hecho, y, para ocultar esta negativa, han pretendido dar a dicho emplazamiento el carácter de una polémica, arrogándose la posibilidad de colocarse en el plano moral de nuestro candidato, lo que, por la calidad de las personas que confirma el juicio manifiesto de la opinión pública, les resulta absolutamente inalcanzable.

"Una vez más, el señor Alessandri ha triunfado frente a la calumnia y a la insidia, y continuará su campaña de restauración nacional, que la propia actitud de quienes le combaten, mueve a todos los ciudadanos honrados a reclamarla con mayor urgencia.

"EL COMANDO NACIONAL DE LA CANDIDATURA PRESIDENCIAL DE DON JORGE ALESSANDRI"

AHORA
en nuevo envase

FIDEOS CAROZZI
son ahora más atractivos e inconfundibles, tanto por su nuevo envase, como por su deliciosa e inimitable calidad.
Favoritos de las dueñas de casa.
Pídalos en todos los buenos almacenes del país, para mayor deleite en su mesa.

Compañía Molinos y Fideos
Carozzi S.A.
Quilpué

Economía que nutre y agrada

CIUDADANO ARGENTINO AGRADECE A "RADIO CORPORACION"

Alta Gracia (Provincia de Córdoba), Rep. Argentina 26-5-58.

Señor Director
Radio C. B. 114, Corporación
Santiago de Chile.
De mi mayor consideración:

Soy un asiduo oyente de esa emisora; diariamente desde las 23 horas, argentina (22 chilena), pues es cuando, en mi modesto receptor, capto perfectamente vuestros programas. Muchas, pero muchas veces, he querido hacerles llegar mis saludos, pero motivos de tiempo me lo han impedido. Hoy, no puedo silenciar mi saludo y felicitación de argentino, por la hermosa audición, con que ayer, han recordado nuestra fiesta patria.

Nos hemos emocionado. Hemos escuchado a través de la palabra sincera de los animadores, el cariño de nuestros hermanos chilenos. Hemos escuchado nuestro Himno Nacional y la Marcha de la Bandera, punzándonos el pecho de patriotismo, desde allende los Andes. En una palabra: Han logrado una audición de remembranzas que todos los argentinos, agradecemos de todo corazón.

Mis pobres palabras y mi modesta persona, no engalanarán vuestra labor, pero era necesario decirlas y con toda sinceridad, las digo.

¡Gracias, hermanos chilenos!

Afectuosamente:
(Firmado).— Rolando Parisi.

S.C. Prudencio Bustos 135, Alta Gracia (Córdoba), República Argentina.

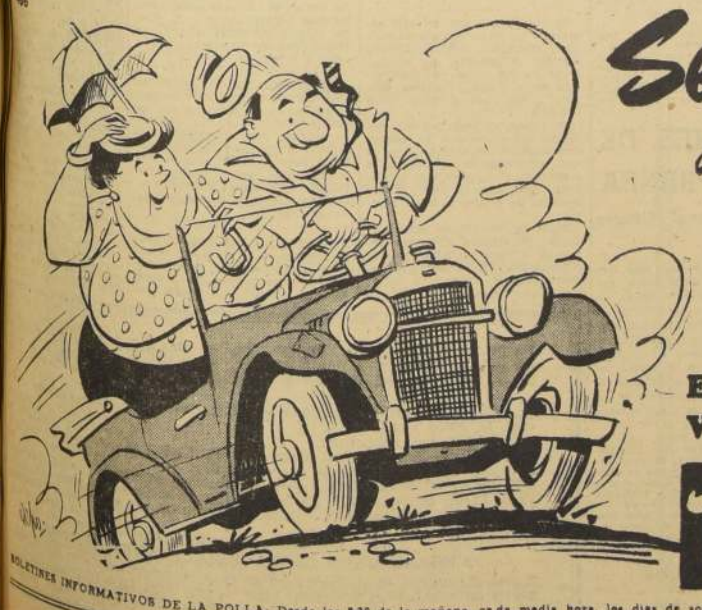

Se la puede...
con los 60 MILLONES
ENTERO $ 5.000
VIGESIMO $ 250
JUNIO 8
Polla

BOLETINES INFORMATIVOS DE LA POLLA: Desde las 8.30 de la mañana, cada media hora, los días de sorteo, por CB-130 Radio Presidente Balmaceda.
AG. GRAL. PROP. POLLA: LAGOS DEL SOLAR

Brillante concurso

Carozzi
1958
12 anillos
de Brillantes
engastados en platino y oro blanco
Creación de Joyería Fath Hnos Santiago

Efectuado ya el Primer Sorteo GLORIAS NAVALES el 12 de Mayo, que obsequió 4 anillos, quedan DOS SORTEOS MAS.
Septiembre 8 - FIESTAS PATRIAS
Diciembre 15 - NAVIDAD
En cada una de estas fechas se sortearán CUATRO ANILLOS, uno para cada una de las CUATRO ZONAS en que se ha dividido el país.

BASES

Envíe a BRILLANTE CONCURSO CAROZZI - Quilpué, UN SOBRE, o cuantos Ud. quiera, conteniendo cada uno DIEZ etiquetas de cualquier producto CAROZZI. Anote claramente al REVERSO, su nombre completo, dirección y localidad.-
CADA SOBRE participará en todos los BRILLANTES SORTEOS, y mientras MAS envíe MAS serán sus oportunidades.
No podrán participar, ni los obreros, empleados y colaboradores de CAROZZI, ni sus familiares...

Carozzi ECONOMIA QUE NUTRE Y AGRADA

FIJARON RECORRIDO DE LAS OCHO MARCHAS CON FREI: JULIO 10

En los puertos de Chañaral y Barquito estuvo ayer el candidato presidencial, senador Eduardo Frei, quien realiza una jira por la provincia de Atacama. Sostuvo reuniones con dirigentes sindicales, asistió a recepciones que le ofrecieron las damas que han adherido a su postulación, y en la noche fue proclamada su candidatura en Chañaral, luego de una marcha por las principales calles de la ciudad.

Por vía aérea Frei partirá hoy a Potrerillos, desde cuyo aeródromo seguirá viaje al nuevo yacimiento minero de El Salvador. Será proclamado en este mineral al mediodía. Almorzará con dirigentes de su campaña y en la tarde regresará a Potrerillos, donde su proclamación se ha programado para los 18 horas.

El comando nacional de esta candidatura fijó como fecha definitiva el 10 de julio próximo, para la realización de las "Ocho Marchas con Frei" en Santiago. Las columnas partirán desde los siguientes puntos: Plaza Baquedano, Bellas Artes, Artesanos, Fuente Manuel Rodríguez, Plaza Brasil, Estación Central, Plaza Ercilla y Avenida Matta con Prat.

Un boletín oficial informa que el señor Francisco L. Rojas Marín, que por muchos años fue dirigente liberal de Coquimbo, renunció el partido, en Valparaíso, donde ahora reside, para sumarse a las fuerzas de Frei.

PROYECTO DE ARICA DESPACHO LA COMISION DE HDA. DE LA CAMARA

Segundo lugar, en la Comisión de Economía, el proyecto contra los monopolios

La Comisión de Hacienda de la Cámara de Diputados, despachó ayer el proyecto en favor del departamento de Arica, de la provincia de Tarapacá.

En virtud de esta iniciativa —originada en un Mensaje del Ejecutivo—, se crea una persona de derecho público, denominada "Junta de Adelanto de Arica", que presidirá el Gobernador; se aprueba la creación, en el puerto, de un Casino y de un Hipódromo, y se establece que las divisas provenientes de Arica se liquidarán al cambio libre bancario.

Este proyecto será debatido por la Cámara, en su sesión ordinaria del próximo martes.

CONTRA LOS MONOPOLIOS.— Bajo la presidencia del diputado Hernán Lobos, nacional, ayer se constituyó la Comisión de Economía de la Cámara.

El diputado liberal, Patricio Phillips, pidió que se colocase en el primer lugar de la tabla el proyecto del Ejecutivo, que legisla contra los monopolios.

Este proyecto quedó en el segundo lugar, debido a que el primero tuvo que ser adjudicado, reglamentariamente, al proyecto con urgencia, que fomenta la industria pesquera.

TECNICOS NO TITULADOS.— La Comisión de Gobierno Interior de la Cámara, aprobó y despachó ayer el proyecto que concede una asignación especial a los técnicos y radiotécnicos no titulados del Ministerio de Obras Públicas, que se desempeñan en cargos donde se requiera el título universitario.

Debido a que este proyecto importa gastos, pasó en informe a la Comisión de Hacienda.

ACTIVIDADES DE LA FED. DE CHOFERES DE TAXIS DE CHILE

El Consejo Nacional de la Federación de Choferes de Taxis de Chile está celebrando una serie de entrevistas con autoridades del transporte, para darles a conocer las conclusiones del Congreso Nacional que este gremio acaba de realizar.

Además, los miembros del Consejo se están reuniendo diariamente en su sede social, Erasmo Escala N.o 2265, para adoptar acuerdos en relación con las resoluciones del Congreso y la forma de llevarlas a la realidad.

Capacitación del no vidente

Dos alumnos de la Escuela de Ciegos aprenden escoberia, una profesión que les permitirá ganarse la vida y afrontar con mayor seguridad el porvenir al sentirse capaces de realizar una tarea productiva. Este plantel cumple hoy siete años de vida y está realizando una labor especializada única en su género en el país. El alumno, junto a una profesión, aprende las materias del programa primario y del primer ciclo de humanidades.

CURSOS ESPECIALES PARA FARMACEUTICOS

La Escuela de Farmacia de la Facultad de Química y Farmacia de la Universidad de Chile, en conjunto con la Asociación de Farmacéuticos de Chile, el Colegio de Farmacéuticos de Chile, la organización de Farmacias Populares y profesionales de Farmacia, han organizado un curso para un mejor aprovechamiento para la industria farmacéutica.

La primera parte del curso versará sobre la industria farmacéutica en Europa. Estará a cargo de Guillermo Villalón, quien dará sus clases sobre estudio del funcionamiento de maquinarias (mezcladoras, amasadoras, tufas desecadoras, pulverizadores, encapsuladoras, etc.). Posteriormente se dictarán clases segundo y tercer trimestre, a otros capítulos de mayor fondo.

Los profesionales que quieran inscribirse pueden solicitar en la secretaría de la Escuela, Mackenna N.o 1369, de 10 a 12 horas. Las clases se iniciarán el 5 de junio del año en curso.

PUENTE EN AVDA. COSTANERA SOBRE CANAL SAN CARLOS

El Director de Obras Urbanas, Ingeniero Guillermo Varas, ha impartido instrucciones para que se efectúe obras públicas para la construcción de un puente de hormigón sobre el canal San Carlos, en Avda. Costanera de Providencia y de un presupuesto de $ 1.000.000 aproxima-

MAÑANA SE EFECTUA "MARCHA DE LOS CERROS CON ALLENDE"

Concentración, a las 19 horas, en Valparaíso

El senador Allende ha expedido el siguiente saludo:

"A los dirigentes del comando provincial de la candidatura presidencial del pueblo, a los comités departamentales, comunales y gremiales de la provincia de Santiago, a los comités de base, a los hombres, mujeres y jóvenes que concurrieron con su presencia combativa al definitivo éxito de las Cuatro marchas de la victoria, les entrego mis más calurosas y fraternales felicitaciones.

"El jueves 29 de mayo fue una fecha de júbilo para el movimiento popular, ustedes decidieron categórica y definitivamente nuestro triunfo. En septiembre demostraremos al país que su pueblo decidió un camino nuevo de liberación.

"Les agradezco vuestro sacrificio, ha sido una batalla más en el camino de la victoria. Les agradezco con emoción vuestras demostraciones de afecto, que simbolizan la gran generosidad del pueblo de mi patria.— (Fdo.): Salvador Allende".

Sigue su jira por Valparaíso el abanderado presidencial de la Izquierda, senador Salvador Allende.

Ayer visitó el Hospital El Salvador, varias industrias, almorzó con los pescadores y concedió audiencias a los pobladores de los cerros.

A las 10 horas de hoy, Allende concurrirá a una concentración que le han preparado sus adherentes del Cerro Los Placeres; a las 11.30 horas asistirá a otro acto de proclamación de su candidatura, en el Cerro Barón. Después del mediodía será objeto de un almuerzo popular, en Casablanca; a las 19 horas irá a la sede del Partido Democrático, donde sus militantes le recibirán en asamblea general extraordinaria; en la noche asistirá a la fiesta en que será coronada la Reina del FRAP de Valparaíso.

Las actividades de mañana comenzarán antes de las 10 horas, con un recorrido por radios, hospitales, fábricas y diarios. A mediodía almorzará en el Sanatorio Valparaíso. A las 19 horas se efectuará la "Marcha de los Cerros con Allende". En la noche, los empleados fiscales y particulares ofrecerán una comida al candidato.

CONFERENCIA DE PRENSA. — El jueves de la próxima semana, el comando nacional de la campaña presidencial de Allende ofrecerá una conferencia de prensa, oportunidad en que se dará a conocer el origen de los fondos que se emplean en los trabajos de propaganda de esta candidatura.

CHARLA. — El martes 10 del presente, a las 19.30 horas, en Compañía 1439 (2.o piso, oficina 240), la profesora señora Olga Poblete, dictará una conferencia sobre "La educación nacional y el estado docente". La entrada es libre.

CAMPASA ECONOMICA.— A las 19 horas de hoy, en Compañía 1439, oficina 106, se realizará un empalado de secretarios sindicales, comandos nacionales gremiales y sindicales, provinciales y comités que tiene a cargo las finanzas de la candidatura, para dar mayor empuje a la campaña económica destinada a solventar los gastos de la campaña. Se hará un balance de los bonos distribuidos en los comandos, resultados de fiestas, día de salario, etc.

NUEVO ESTUDIO DEL PROYECTO SOBRE TIERRAS MAGALLANICAS SE ACORDO AYER EN EL SENADO

Veto a inscripciones electorales fue enviado a Comisión

En su sesión ordinaria de ayer, el Senado postergó para la próxima semana su pronunciamiento respecto del segundo informe recaído en el proyecto, en segundo trámite constitucional, que modifica la escala de grados y sueldos del personal de la Caja de Empleados Particulares.

Así lo solicitó el senador Humberto Aguirre, radical, para que la Comisión de Trabajo y Previsión Social pudiese considerar planteamientos hechos, según nota que le fue dirigida por la Asociación de Empleados del referido instituto previsional. Sin embargo, quedó evidencia en la sala, luego de un corto debate, que tratándose de un segundo informe, dichos planteamientos no podrían ser tomados en cuenta, como indicaciones al proyecto.

TIERRAS MAGALLANICAS.— Luego de una corta intervención, en la que concluyó sus observaciones del día anterior, el senador Exequiel Gonzáles, radical, formuló indicación para que el proyecto que modifica la ley 6.192 y legisla sobre enajenación de tierras fiscales magallánicas vuelva a Comisión, antes de ser votado en general.

Fundamentó su proposición diciendo que han variado las condiciones que sirvieron de base al estudio del proyecto, ya que, desde luego, no será ahora el Ministro de Tierras el que hará la distribución de los lotes magallánicos, sino la Caja de Colonización Agrícola. Manifestó que sería conveniente escuchar en Comisión a los técnicos y funcionarios que han intervenido en el nuevo proceso.

Así se acordó.

VETO.— Entre los documentos de la Cuenta se informó de un oficio de la Cámara de Diputados, por el cual comunica la aprobación de las observaciones del Ejecutivo al proyecto sobre inscripciones electorales, excepto una (rehabilitación de los borrados).

La materia fue enviada a la Comisión de Constitución, Legislación y Justicia, para su estudio e informe.

HORA DE INCIDENTES.— El senador Acharán, liberal, solicitó que se enviarse un nuevo oficio al Ministro de Economía, pidiéndole que resuelva la petición de rebaja de los fletes ferroviarios de los envíos de papas, desde Valdivia al centro del país, en un 25 por ciento.

El senador Echavarri, nacional, adhirió a las observaciones del señor Acharán, agregando que esa rebaja debiera también hacerse extensiva al transporte de los subproductos del trigo, el afrecho y el afrechillo, que también están estancados en el sur, porque el mayor consumo de ellos está en los territorios del centro.

PARLAMENTARIOS QUE APOYAN A BOSSAY SE DIRIGEN A CONCEPCION

Finalizó ayer su jira por Cautín el candidato radical a la Presidencia de la República, senador Luis Bossay. Los últimos puntos de su itinerario fueron Toltén, Hualpín, Teodoro Schmidt, Barros Arana y Pitrufquén. Ayer mismo partió por tren a Talca, provincia que recorrerá durante los días viernes, sábado y domingo, conforme a un plan elaborado por el comando provincial de la zona.

Esta noche, encabezados por el presidente del Partido Radical, don Alberto Baltra, y otros dirigentes, se dirigirán a Concepción todos los parlamentarios —senadores y diputados— que apoyan la postulación de Bossay. Esta visita forma parte de un plan elaborado por el comando nacional de la campaña, que consulta giras de este tipo a las cinco más importantes provincias del país, con el objeto de impulsar la organización de los trabajos electorales.

Los parlamentarios y dirigentes, que regresarán el domingo, visitarán las localidades de Chiguayante, Penco, Hualqui, Coronel, Lota, Santa Juana, Yumbel, Cabrero, Monte Aguila, Talcamávida, Quillacura, Tomé, Coelemu, Raye y San Rosendo. Las delegaciones destacadas en cada uno de esos pueblos visitarán establecimientos educacionales, hospitalarios, industriales y gremiales; celebrarán reuniones fraternales, almuerzos y actos callejeros.

Clase de matemática

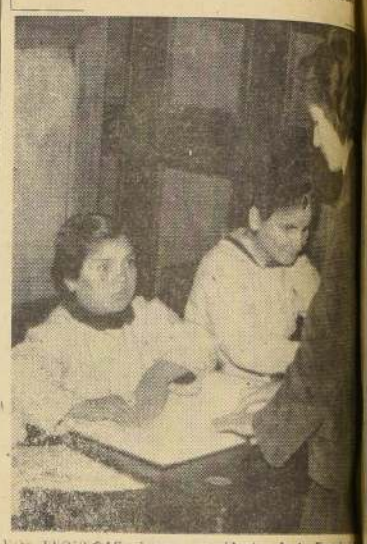

LOS TROPIEZOS alumnas no-videntes de la Escuela de Ciegos aprenden las cuatro operaciones, de acuerdo con el programa de matemáticas, impartente en la educación primaria. La profesora Raquel Peña Núñez, que, como el resto de su cuerpo de profesores, se ha especializado para esta noble tarea, hace que las niñas, desde el 5 de mayo de 1952, fueron incorporadas a los beneficios de este tipo de enseñanza de la cual se encontraban al margen. De un total de 85 alumnos, veinte son mujeres.

SIETE AÑOS DE NOBLE TAREA:

Rehabilitación del niño ciego

Escuela santiaguina los capacita cultural y profesionalmente

Listos el terreno y los planos para un edificio adecuado

Niños no-videntes, cuyas edades fluctúan entre los 6 y los 18 años, procedentes de todo el país, se están capacitando cultural y profesionalmente en la Escuela de Ciegos de Santiago. Este plantel, creado en 1900 como Escuela de Ciegos y Sordomudos, por Decreto 3,871, de 5 de junio de 1951, quedó como unidad independiente dedicado en forma exclusiva al niño no-vidente.

Su séptimo aniversario sorprende a la Escuela de Ciegos en plena labor para contar con un local adecuado al tipo de enseñanza que imparte, de acuerdo con los deseos del Presidente de la República y de su esposa, señora Graciela Letelier de Ibáñez. En la Avenida Ossa se adquirieron los terrenos necesarios y los planos para el nuevo edificio cumplen su etapa final en la Sección Cálculos de la Sociedad Constructora de Establecimientos Educacionales. La construcción se hará con cargo a la ley 11.766 y sólo falta el aporte fiscal a la Sociedad.

LA ESCUELA DE CIEGOS. — Separada la Sección Sordomudos, la Escuela de Ciegos inició en 1951 una etapa decisiva en favor de la educación del niño no-vidente. 11 meses después se incorporaba a sus planes de enseñanza a la niña ciega que se encontraba al margen de este beneficio.

La Escuela cuenta hoy con una matrícula de ochenta y cinco alumnos, de los cuales 20 son niñas. Un Director, veinte profesores y diez empleados administrativos atienden sus actividades. El personal docente cuenta con estudios especiales para su tarea y entre ellos se cuentan profesores no-videntes.

LA ENSEÑANZA. — Su Director, don Juan Escobar, dijo a LA NACION que la Escuela de Ciegos estaba aplicando un sistema que podía llamar de co-instrucción en lo que se refería a la enseñanza de niños y niñas.

"La enseñanza se divide, agregó, en cultural, que incluye el programa primario completo y el primer ciclo de humanidades, de acuerdo con los programas oficiales que rigen para los niños de los restantes colegios del país, y profesionalizadora.

Esta última comprende la capacitación de los niños y niñas para diversas actividades, de acuerdo con sus aptitudes, entre las cuales se cuentan masaje médico y deportivo; música; piano, violín, acordeón, arreglo y reparación de pianos, fabricación de escobas, cestería, pequeño comercio, tejidos y otros.

Un orientador profesional estudia al niño al ingresar al establecimiento y decide la actividad para la cual muestra especial capacidad y dedicación.

"La enseñanza —agregó el señor Escobar— es totalmente gratuita. Ella persigue, de acuerdo con lo expuesto anteriormente, preparar adecuadamente al niño ciego, mediante la culturización y profesionalización para hacerlo elemento útil a la sociedad y lo suficientemente capaz para que pueda afrontar con seguridad y confianza su porvenir.

PROGRAMA ANIVERSARIO. — La Escuela de Ciegos, de Avenida Tupper 2161, inició ayer la celebración de su séptimo aniversario. El programa de fiestas contempla las siguientes actividades:

JUEVES 5.— 16 horas: Té infantil, con participación de la Compañía del Tío Alejandro, Abuelito Armando.

VIERNES 6.— 8 horas: Competencia de fútbol.

14.30 horas: Juegos de mesa.

19 horas: Velada artística.

SABADO 7.— 19 horas: Entrega de premios.

12 horas: Almuerzo criollo.

19.30 horas: Baile.

Las personas que quieran visitar, en esta día, la Escuela, ubicada en Avda. Tupper

OTORGARON TRES PREMIOS EN TORNEO DE OBRAS TEATRALES

En el concurso de obras teatrales chilenas de 1957, organizado por el Departamento de Teatro Nacional, dependiente de la Universidad de Chile, hubo dos temas que se clasificaron en drama o comedia, de ambiente universal y obras costumbristas o folclóricas de ambiente chileno.

PREMIOS.— Obtuvo el primer premio, con $ 50.000, "La esquina de mi casa", por Lautaro; segundo premio, con $ 30.000, "Una antigua belleza", por Arquímedes. Menciones: "Un cielo a través de la ventana", por Radio, y "Los hombres de la calle caliente", por América.

EL JURADO.— El jurado fue integrado por los señores Fernando Josseau, como autor teatral; Orlando Rodríguez, como crítico teatral, y Rafael Frontaura de la Fuente, como primer actor y director de compañías.

LOS CONCURSANTES.— Concursaron veintitrés obras de autores nacionales, debiendo eliminarse la obra titulada: "El diablo está en Machalí", firmada por Legítero, pseudónimo del autor Fernando Cuadra Finin, que se estrenó en Concepción antes de que el jurado emitiera su fallo.

La lista de las obras presentadas fueron las siguientes: "Los hombres de la calle caliente", por América; "En brazos del destino", por Montecristo; "Peruquita", por Frou-Frou; "Dorotea", por Torbellino; "Campeón", por Heriberto Bastías; "Corazón", por Luini; "Una antigua belleza", por Arquímedes; "El lechero llama dos veces", por Don Prepacio; "Te presento a mi esposa", por Pierrot; "Hoy... langosta", por Vida Social; "Un cielo a través de la ventana", por Raudo; "El misterio de Plaza Ancha", por Emilio de Alvear; "El extraordinario Enrique Post", por Enrique Post; "El pedestal del ensueño", por Pascal; "Tú eras toda mi vida", por Amante; "Pedro y Margarita", por Laurel y Hardy; "Pasión, hijo del sol", por Mercurio; "La esquina de mi casa", por Lautaro; "Matrimonios al baño-maría", por Pincoy; "Senderos en el tiempo", por Viona Vernal S.

ENTREGA DE PREMIOS.— Según se informó en el Departamento de Teatro Nacional, los premios serán entregados en fecha próxima, en cuya oportunidad se conocerá el nombre de los ganadores de este concurso.

CICLO DE CHARLAS SOBRE ROBESPIERRE SE INICIA MAÑANA

En la continuación del ciclo de conferencias sobre Robespierre, que auspicia el Departamento de Extensión Cultural de la Universidad de Chile, con motivo de celebrarse este año el bicentenario de su nacimiento, mañana, a las 18 horas, en la Sala Valentín Letelier (Huérfanos 1117, tercer piso), disertará el profesor M. Jean Auffet Marechal, sobre el tema "Robespierre o la conciencia revolucionaria", a base del siguiente temario: 1) La personalidad de Robespierre, uno de los hombres más discutidos de la historia; 2) El discípulo de Jean-Jarque Rousseau; 3) La diversidad de juicios sobre "el enigma Robespierre"; 4) La obra de Robespierre.

BARRIO LOS CERRILLOS CELEBRARA ANIVERSARIO

El domingo, la Junta de Vecinos del barrio residencial Los Cerrillos, celebrará su tercer aniversario. En esta oportunidad se efectuará una sesión en la que ofrecerán un coctel a las autoridades invitadas de la I. Municipalidad de Maipú. Esta ceremonia se realizará en Avda. Los Cerrillos 696.

GREMIALES

NUEVO DIRECTORIO ELIGIO LA COOP. CENTRAL DE DENTISTAS

El Consejo de Administración de la Cooperativa Central de Dentistas de Chile (CODENCHILE), en sesión convocada para elegir nueva mesa directiva, procedió por unanimidad y con un voto de aplauso, a renovar el mandato del doctor Alfredo Melo Burton.

En la misma forma se reeligió al vicepresidente y secretario, doctores Carlos Salazar de la R. y Tito Alday S., respectivamente.

El directorio quedó integrado en la siguiente forma: presidente, doctor Alfredo Melo B.; vicepresidente, doctor Carlos Salazar de la R.; secretario, Dr. Tito Alday S.; consejeros, doctores Juan Balbontín M., Mario Vargas N., Luis Vaillant V., Raúl Frugone T., Jorge Raggi G. y Mario Cecchi D.

Como suplentes fueron designados los doctores Mario Vial A., Hugo Morales V. y Fabio Oranguren.

La Junta de Vigilancia quedó formada por los siguientes miembros: Doctores Atilio Alvarez U., Mario Belvederesi E., Sergio H. Carrasco A. y como suplentes, los doctores Jorge Guzmán S. y Hernán Castro.

Ministro Urzúa prometió fondos para:

REAJUSTE DE PENSIONES DE LOS JUBILADOS DE LA PRENSA

Exitosa gestión del Comando Nacional ante el Ministro de Hacienda.

La directiva de la Asociación Nacional de Jubilados de la Prensa, que preside el señor Alberto Molina, se entrevistó ayer con el Ministro de Hacienda, señor Eduardo Urzúa Merino, para solicitarle que la Tesorería ponga a disposición del Departamento de Periodistas los fondos correspondientes a los 5 decretos de reliquidaciones de las pensiones de los jubilados de la prensa y montepiadas, de acuerdo con la ley 11.764.

El Ministro señor Urzúa, luego de imponerse de las peticiones formuladas, se comunicó con el Tesorero General de la República, quien se comprometió a enviar al Departamento de Periodistas los fondos necesarios para el pago del primer decreto.

Luego del envío de los fondos para cumplir lo dispuesto en el primer decreto, se cubrirán los fondos correspondientes a los restantes.

El presidente de la Asociación de Jubilados de la Prensa, señor Alberto Molina, dará cuenta a sus asociados del resultado de las gestiones que se han realizado hoy, a las 12.15 horas, por Radio Corporación de Comercio.

BREVES DE GREMIOS

SINDICATO DE FOTOGRABADORES: cita para mañana, a las 16 horas, a asamblea general, para tratar asuntos de orden general. La asamblea se realizará en la sede del Sindicato.

EL SINDICATO PROFESIONAL UNICO DE PINTORES cita a reunión general de asociados para el viernes en su sede social de Avenida Mátta N.o 794. Entre las materias a tratarse figuran: confeccionar la terna de los nuevos dirigentes; cuenta de los trabajos realizados e inscripción de todos los asociados en el nuevo registro de socios. La reunión se efectuará a las 19 horas.

INSTITUTO COMERCIAL FEMENINO: el viernes, a las 19.30 horas, se realizará un programa en celebración del vigésimotercer aniversario de la creación de este Instituto. La velada tendrá lugar en el Teatro Windsor y hablarán, para referirse al acto que se realiza, la pedagoga señorita Luisa Ordenes Latapiat y la vicepresidenta del Centro de Padres y Apoderados, señorita Leonor Ugarte. El Coro del Colegio que dirige la profesora señora Yolanda Arnello de Bravo, cantará el Himno Nacional.

SOLUCIONADA HUELGA DE 00. ESTUCADORES

En la tarde de ayer se logró solucionar en forma integral el conflicto colectivo y huelguístico que afectaba al personal de estucadores de las obras en construcción de la firma Valdivieso, Vergara y Cía., en Avenida Colón N.o 1454.

En el acta de avenimiento se establece un reajuste de salario, cumplimiento del tarifado, pago de una indemnización equivalente a $ 600.000; reintegro de todo el personal en huelga y pago de dos semanas de salario a cada obrero.

Para dar cuenta de este conflicto y de diversos problemas gremiales, la Unica en Resistencia de Estucadores cita a asamblea general para el domingo, a las 10 horas, en Cochrane 323.

CONFEDERACION DE EMPLEADOS DE INDUSTRIA Y COMERCIO: La Junta Ejecutiva de la Confederación, se reunirá la semana próxima, para adoptar acuerdos respecto al Congreso Nacional Extraordinario que acaba de realizar la Institución. En ese Congreso, la Confederación acordó afiliarse a la Confederación Internacional de Sindicatos Cristianos.

INDUSTRIA DEL CARTONAJE: El domingo, a las 10 horas, se realizará una asamblea para tratar asuntos de orden gremial. La asamblea se realizará en el local del Sindicato, calle San Francisco número 668.

CONSEJO PROVINCIAL FINO: Hoy, a las 19 horas, se unirá el Consejo Provincial de la Federación de la Industria Nacional de la Construcción, para tratar acuerdos sobre el paro organizado por la CUT para el junio en curso. La reunión se realizará en la sede de la compañía 1353.

COMITE DE REDACCION SINDICAL: La directiva del Comité de Redacción Sindical, se reunirá mañana en la sede social de Manuel Montt N.o 85. La reunión de ayer ha sido fijada para las 18 horas.

PERSONAL DE EDITORIAL UNIVERSITARIA FORMA SINDICATO PROFESIONAL

El personal de la Editorial Universitaria S. A., constituyó un sindicato profesional.

Este sindicato quedará constituido el martes 10 de junio, a las 18 horas, en presencia de un Inspector del Trabajo, se le dará esta fecha bajo, se le dará esta fecha.

El personal ha sido citado para el día a las 19 horas.

LIBRETA EXTRAVIADA

Se ha extraviado la libreta de ahorros N.o 236614, del Banco Chile, sucursal Estación Central, a nombre del señor Víctor Manuel Aguilera. Se ruega devolver a Ecuador 3076.

FABRICA
ESTUFAS A GAS DE PARAFINA
Y REPARACIONES DE TODA CLASE
EUCLIDES 1478
PARADERO 2 - GRAN AVENIDA
FONO 50467

HOY
A LAS 14 HRS.
(2 P. M.)
POR RADIO CORPORACION
CB.114
Se transmitirá el discurso completo pronunciado por
SALVADOR ALLENDE
En la Plaza Bulnes el 29 de mayo último

FABRICA de MUEBLES METALICOS para COCINA
DE MEDIDA Y PARA LAVAPLATOS - VENTA A COMERCIANTES Y PARTICULARES
SANITARIOS
SALAS PARA BAÑOS COMPLETAS - LAVAPLATOS, COCINAS, CALIFONT
ARTURO DOMINGUEZ S.
FABRICA INDEPENDENCIA 1881 Stgo.
SALON DE VENTAS-A. PRAT 32 A.

REGALAMOS $ 500.- EN MERCADERIAS POR CADA $ 5.000 EN COMPRAS DE ESTA OFERTA
PAPEL MAQUINA

Carta original	mil	$ 2.900
Copia	mil	2.200
Oficial original	mil	3.870
Copia	mil	2.670

ARCHIVADOR PALANCA

Carta		$ 1.100
Oficio		1.320
Rápido Acco		1.040

BLOCK CARTA 100 HOJAS

Colón	3 por	$ 1.440
Fausto (25x18)	3 por	945
Esquela blanca	3 por	288
Apunte 13x19 cmt.	3 por	150
Cinta p. Underwood, c.		780
Papel carbón, 10 copias, 100 hojas		1.800
Carpeta escrit. elástic		2.150

SOBRES	EL MIL
Para carta Moire	$ 3.675
Para circulares	2.520
Para esquela fino	3.960
Sumadora 58 mm., rollo	90
Secante grueso, hoja	87
Alfileres	kilo 1.515
Chinches	caja 144
Elásticos	kilo 3.840
Gomas p. máq.,	docena 1.200
Tinta y lápiz,	docena 288
Miga	docena 1.416
Lápices Colón N.o 2,	docena 432
Bicolor	docena 1.152
Anilina	docena 1.200
Lapicero	docena 456
Pluma "R"	ciento 720

PAPELES RESMA 300 PLIEGOS
Proceso $ 4.500. Cuenta $ 3.450
Oficio 6.000

3 LIBROS CONTABILIDAD "COLON"

50 hojas	$ 1.350
Tinta "Stephens", litro	1.250
Tinta "Canario", litro	750
Corcheteras	c/u. $ 2.800
Corchetes	el mil 150

REEMBOLSO PREVIO ENVIO DE $ 500 EN ESTAMPILLAS DE CORREO, EN CARTA CERTIFICADA
IMP-RENTA LIBRERIA COLON
COMPAÑIA 1007 - STGO.
POR MAYOR STO DOMINGO 1645.

RELOJ SUIZO FINO
ENTREGAMOS CON SOLO $ 2000.-
SALDO FACILIDADES
IMPORTACION DIRECTA
RELOJERIA GABOR
ESTADO 91 - 5º PISO

PRUEBAS DE BACHILLERATO
Conforme a las modificaciones que el H. Consejo Universitario aprobó al 4 de enero del presente año.
Pruebas Generales y Especiales.
Cursos individuales y colectivos. Horario: 3 a 6 y 6 a 9 P. M.
Cedularios desarrollados: Entrega el 1.o de octubre.
CURSOS DE HUMANIDADES: 1.o - 6.o (Privados y Colectivos).
VALIDACION DE ESTUDIOS: Varios cursos que se rinden en un examen.
CURSOS DE RECUPERACION.— (Malas Calificaciones) por asignatura y cursos completos.
INFORMES Y MATRICULAS:
ORGANIZACION EDUCACIONAL MANUEL BULNES
Profesorado titulado en la Universidad de Chile en actual servicio en Liceos fiscales dependientes del Ministerio de Educación. Agustinas 1468, Fono 81481 (11.30 a 12.30). Agustinas 972, Oficina 645, 6.o piso, Fono 85603, 3 a 5 P. M.

EL CIRCULO DE DAMAS DE BRIDGE DE SANTIAGO, tiene el agrado de invitar cordialmente a socios y amigos a un cóctel-comida que organizará el sábado 7 del presente mes, a beneficio, en los salones del Club Hípico Santiago, en el Club Hípico, Sulzo, Avenida Dublé Almeyda 2191.

DE LIMA. — Los señores. Mario Fuenzalida y José Mou-

Han regresado de Lima, don Humberto Vergara Santa Cruz, señora Olga Tagle de Vergara, don Jorge Letelier Holy, y señora María de la Cruz de Letelier y señores Enrique Sánchez Matte y Agustín Picó Cañas.

MATRIMONIO CONCERTADO.— Recientemente ha quedado concertado el matrimonio de la señorita María Constanza Olea Celsi, con el señor Alfredo Welkner Mattensohn. Hicieron la visita de estilo el señor Ernesto Welkner Wiesand y señora Herta Mattensohn de Welkner.

Bendijo las argollas el Rvdo. Padre Carlos Sehr.

EXPOSICION DE ESMALTES SOBRE METALES. — En el Instituto Chileno Británico de Cultura, se realizará el próximo martes 10 del presente, una exposición titulada "Artes del Fuego" del destacado escultor, ceramista y esmaltista Lorenzo Berg Salvo.

Muestra plástica alemana

Una importante muestra de la plástica alemana contemporánea, se inauguró en el Museo de Bellas Artes, con trabajos de pintura, escultura, Artes gráficas y aplicadas. Las nuevas tendencias del arte germano dejaron gratamente sorprendido al público, que en buen número, ha visitado ya la exposición. En la nota gráfica aparecen diversas personalidades y el Decano de la Facultad de Bellas Artes de la Universidad de Chile, señor Luis Oyarzún, que estuvieron presentes en la inauguración de este "Mensaje Artístico de Alemania".

COMIDAS. — Don Sergio Opazo Ruiz ofreció en días pasados, en su residencia de Isidora Goyenechea, una comida a un grupo de sus relaciones sociales.

—Don Luis Hernán Granier Sánchez ofreció, recientemente, una comida, en su residencia de Gertrudis Echeñique, a un grupo de sus amigos.

—María Teresa Fierro Gana ofreció el sábado pasado una comida, en su residencia de la calle Dioclocho, a un grupo de sus relaciones sociales.

—Don Cristián Casanova Subercaseaux ofreció en días pasados una comida, en su casa del Barrio Alto, a un grupo de sus amistades.

VIAJEROS. — A Zapallar, don Cristián Casanova Subercaseaux.

—A San Juan de Pirque, don Alejandro Cuevas Norton.

—A El Quisco, don Fernando Maira Castellon y señora Elsa Palma de Maira.

—De Valdivia, don Jaime Riesco Tagle.

—De Puerto Montt, don Alejandro Tapia Rosas.

—A Osorno, la señorita Gloria de la Maza.

DE ESTADOS UNIDOS.— El señor Hernán Elizalde

—El señor Jaime Sanfuentes.

TE.— El sábado pasado, María de la Luz Silva Donoso, ofreció un té a un grupo de sus amigas.

NACIMIENTO.— Ha nacido Juan Luis, hijo del señor Jorge Prunes Gabler y de la señora Angélica Maller de Prunes.

GRAN PREMIERE DE "SAYONARA".-

El Comité Organizador de la Premiere a favor de la Residencia Universitaria Femenina "Quimpay", se complace en avisar a las personas que han adquirido entradas, que la función se verificará el miércoles 11 de junio a las 22 horas en el Teatro Rex, con la hermosa película "Sayonara", ganadora de múltiples premios, y que éstas se podrán canjear desde el lunes 9 a las 10.30 horas en la boletería.

Sara Larrain de Ytarrázaval, Dolores Pérez de Rada de Doussinague, Ester de la Maza de Bonitto, María del Carmen Cabezas de San Sebastián, Gina Cintolesi de Mancini, María Martínez de Braun, Carmen Morandé Campino, Luz M. Videla de Ytarrázaval, Laura Pérez de Figueroa, Senta Buchholtz de Wachholtz, Carmen Edwards de Eyzaguirre, María Larrain de Vergara, Raquel Alfonso de Barros, M. Luisa Langlois de Ibáñez, Teresa Pereira de Tagle, Paulina Ytarrázaval de Cox, Blanca Rudolphy de Barceló, Franny Mackenna de Undurraga, Blanca Kayser de Comandari, Raquel Mackenna de Ytarrázaval, Eliana Fabres de Correa, Juana Montalva de Ugarte, Magdalena Correa de Barrolhet, Elena Larrain de Ytarrázaval, Isabel Zegers de Monge, Elena Costabal de Gazitúa.

MATRIMONIO CONCERTADO.— Hoy quedará concertado el matrimonio de la señorita María Hernández Valenzuela, con el señor Manuel Lira Infante.

TE.— La señorita Ximena Rozas Correa ofreció el martes pasado, en su residencia de la Avenida Vitacura, un té a un grupo de sus relaciones sociales.

EVANGELIO DE CORPUS CHRISTI

San Juan. Capitulo VI. Versículos 56—59

TEXTO.— En aquel tiempo dijo Jesús a las turbas de los judíos. Mi Carne verdaderamente es comida, y mi Sangre es verdaderamente bebida. Quien come mi Carne y bebe mi Sangre en Mí mora y Yo en él. Así como el Padre que me envió vive, y Yo vivo por el Padre, así el que me come, también vivirá en Mí. Este es el Pan que bajó del Cielo. No sucederá como a vuestros padres, que comieron el maná, y no obstante murieron. Quien come este Pan, vivirá eternamente.

EPISTOLA DEL APOSTOL SAN PABLO A LOS CORINTIOS. — Hermanos: Yo aprendí del Señor lo que también os tengo ya enseñado, y es que el Señor Jesús, la noche misma en que había de ser traicionado, tomó el pan, y dando gracias, lo partió, y dijo: "Tomad y comed, este es mi Cuerpo que por vosotros será entregado; haced esto en memoria mía". Y de la misma manera tomó el Cáliz, después de haber cenado diciendo: "Este Cáliz es el Nuevo Testamento en mi Sangre; haced esto, siempre que lo bebiereis, en memoria mía". Así que, cuantas veces comiereis este pan, y bebiereis este Cáliz anunciareis la muerte del Señor hasta que venga. Por tanto, cualquiera que comiere este pan, o bebiere el Cáliz del Señor indignamente, será reo del Cuerpo y Sangre del Señor. Examínese, pues, a sí mismo cada cual, y así, coma de aquel Pan y beba de aquel Cáliz. Porque quien le come y bebe indignamente, se come y bebe su propia condenación, no haciendo el debido discernimiento del Cuerpo del Señor.

COMENTARIO. — El Centro de todo el culto y de toda la liturgia de la Iglesia Católica es la presencia real de Jesucristo Nuestro Señor en la Sagrada Eucaristía bajo las especies sacramentales. Bajo son los santos misterios que llenaron con su presencia real a todos los cristianos en el seno de las catacumbas durante los tres primeros siglos de nuestra religión y que los transformaron en mártires y confesores de la Fe.

La presencia real de todo Cristo en toda la Hostia y en cualquiera parte de ella por pequeña que sea y la presencia real de todo Cristo en el vino, convertido en su Sangre, forma la esencia de toda nuestra Fe y de toda nuestra religión en virtud de las palabras soberanas que Cristo pronunció en la noche de la última Cena y que los sacerdotes repiten en el Sacrificio de la Misa en el momento de la Consagración, investidos de poderes divinos que recibieron los apóstoles en su ordenación sacerdotal en aquella santísima noche de la Ultima Cena o convite Eucarístico.

La liturgia de la Misa de hoy es de una belleza sublime empapada en sublime fe de quienes asisten en el Altar que representa el Monte Calvario y también la Mesa de la Santísima Cena. Junto a ella están todos los fieles para comer las víctimas y participar del sacrificio, puesto que la Eucaristía fue instituida en forma de alimento a fin de que pudiéséemos todos los fieles comulgar de la Víctima del Calvario. En la Antífona del Magnífica de las Primeras Vísperas los Sacerdotes rezan: ¡Oh cuán suave es, Señor, tu Espíritu, pues queriendo demostrarnos a tus hijos tu ternura, por medio del Pan suavísimo dado por el cielo, hinchas de bienes a los que de Ti tienen hambre, dejando vacía a los ricos que hacen acaso de tu mesa.

En la Fe Eucarística que preside el rodar del tiempo durante veinte siglos todos expresan su pensamiento con las palabras de San Juan Crisóstomo: "La celebración de la Misa tiene el mismo valor que la muerte de Jesucristo". Y es que bajo las Sagradas Especies, Jesús mismo ofrece a su Padre, en unión con sus sacerdotes, la sangre vertida y el Cuerpo clavado en la cruz, aunque todos sabemos que está todo entero bajo las dos especies.

En el Introito leemos este hermosísimo pensamiento: "Los sustente, con flor de trigo, aleluya; y los sació con miel de la piedra, aleluya, aleluya, aleluya. Regocijaos alabando a Dios, nuestro protector y cantad al Dios de Jacob. Y en el gradual encontramos este texto: "los ojos de todos en Ti esperan, Señor; y Tú les das comida en el tiempo conveniente. Abres tu mano y llenas a todo viviente de bendición". Y en el Ofertorio hallamos este otro bellísimo texto: "los sacerdotes del Señor ofrecen a Dios incienso y panes; por tanto serán santos para su Dios, y no profanarán su nombre". Todo esto tiene su complemento en las palabras de la Comunión que son reproducción de las palabras del Apóstol San Pablo en la Epístola: "cuantas veces comiereis este Pan, y bebiereis este Cáliz, anunciarés la muerte del Señor hasta que venga. Por tanto, cualquiera que comiere este Pan o bebiere del Cáliz del Señor, indignamente, será reo del Cuerpo y Sangre del Señor".

En la Santa Misa de hoy se lee la Secuencia que es de Santo Tomás de Aquino, el Doctor de la Eucaristía quien con su genio de teólogo y de místico y de santo penetra en las profundidades luminosas de este misterio para decirnos: "El tema especial de nuestros loores es hoy el Pan vivo y que dá vida. El cual no dudamos fue dado en la Mesa de la Sagrada Cena a los doce apóstoles. Sea, pues, llena, sea sonora, sea alegre, sea pura, la alabanza que nace de nuestra alma. Porque celebramos solemnemente el día en que este divino banquete fue instituido. En esta Mesa del nuevo Rey, la Pascua nueva de la Nueva Ley pone fin a la Pascua Antigua. Este nuevo rito sustituye a la antigua. Las sombras se disipan ante la verdad, y la luz ahuyenta la noche. Lo que Jesucristo hizo en la Cena, mandó que se haga en memoria suya. Porque instruídos con sus santos mandatos, consagramos el pan y el vino que se convierten en Hostia de Salvación. Es dogma para los cristianos que el pan se convierta en Carne, y el vino en Sangre. Lo que no comprendes y no ves, una fe viva lo atestigua, fuera de todo el orden de la naturaleza. Bajo diversas especies, que son accidentes y no substancia, están ocultos los dones más preciados. Su Carne es alimento y su Sangre bebida; más todo entero está bajo cada especie".

En este día de oración y de fe debemos repetir la oración que siempre se reza antes de dar la bendición con el Santísimo Sacramento y que se la primera oración de la Misa de hoy: "Oh Dios, que bajo un sacramento admirable, nos dejaste la memoria de tu Pasión: te pedimos, Señor, nos concedas celebrar de tal manera los Sagrados misterios de tu Cuerpo y Sangre que sintamos constantemente en nosotros el fruto de Tu Redención."

Pascua de Resurrección y Corpus Christi, son las festividades por excelencia para cumplir con el precepto grave de la Comunión Anual. En este día se celebra con la más extraordinaria solemnidad la Procesión del Santísimo Sacramento.

MOSEN ALBERTO JANUBAR

PARTE DE MATRIMONIO. — Circula la siguiente invitación: Alfredo Cox Lira y Ester Urela de Cox tienen el agrado de participar a Ud. el matrimonio de su hija Gabriela con el señor Jaime Moreno Vergara, y le invitan a la ceremonia religiosa que se efectuará en la Iglesia de San Ignacio, el domingo 8 de junio a las 12 horas.

Santiago, junio de 1958.

CLUB DE JARDINES.— El Club de Jardines nos ha solicitado la siguiente publicación:

Los socios del Club de Jardines de Chile tendrán atención profesional, por el ingeniero agrónomo señor Jorge Bize Ramos, en la oficina de Tenderini N.o 187, 2.o piso, todos los viernes, de 18 a 19 horas. Se atenderán consultas sobre semillas, tierras, desinfectantes, plagas vegetales, etc.

Modelos Paramount

CONFECCIONES FINAS DE SEÑORAS

Avisa a las distinguidas damas que atiende en sus

TALLERES DE ALTA COSTURA

MEDIDAS

CONFECCIONES EN TODAS LAS TALLAS

Venta directa al público

CONCEDEMOS CREDITOS

ALAMEDA B. O'HIGGINS 1370
entrepiso local 2-

SALUD EN SU HOGAR

LOS LIMPIADORES "SALUD" son fáciles de manejar, plegables para toda corriente.
No los confunda con los que tratan de imitarlos. Exija que tengan la placa "SALUD" M. R., de muchos años prestigiada.
FABRICANTES:
Merced 719 — 2.o piso
FONO 54627
Comerciantes establecidos en provincias, solicítenos la representación de esta industria
RECINE Y MONTERO LTDA

Para lucir siempre el cutis limpio, terso y aterciopelado, es proverbial la eficacia del famoso
JABON DEL Harem

MODAS GALLYAS
ABRIGOS
Trajes de lana y todo lo que la Señora necesita
CREDITOS
Huérfanos 1153

CHILETUR M R

VIAJES — CAMBIOS
AGENCIA OFICIAL PARA VENTA DE PASAJES AEREOS Y MARITIMOS DE LAS SIGUIENTES LINEAS:

AEROLINEAS ARGENTINAS
ALITALIA
AIR FRANCE
BRANIFF INTERNAT. AIRWAYS
BRITISH OVERSEAS AIRWAYS
CANADIAN PACIFIC AIRLINES
EL AL. ISRAEL AIRLINES
IBERIA
K. L. M.
LINEA AEREA NACIONAL, CHILE
LUFTHANSA
PANAGRA
PANAIR DO BRASIL
SAS SCANDINAVIAN ARLINES SYSTEM
SWISSAIR
CINTA

IATA

VACACIONES DE INVIERNO EN BUENOS AIRES
Salida: el 13 de julio.
Regreso: el 23.
AVION PANAGRA.
Estada Hotel Mónaco
$ 91.540.—

COMPAÑIAS DE NAVEGACION
ITALMAR
NAVIFRANCE
GRACE LINE
P S N C
DODERO
YBARRA
JOHNSON LINE
ROYAL MAIL
LINEA "C"
ZIM NAVIGATION
CUNARD
BLUE STAR

SOLICITE NUESTRO FOLLETO ILUSTRADO
Bandera 198 - Fono 69235 - Santiago, Chile

¿Por qué Los Gobelinos VENDE MAS BARATO?
¿Por qué Los Gobelinos VENDE LO MEJOR?

LOS GOBELINOS vende más barato y vende lo mejor, porque tiene fabricación propia, controla grandes industrias e importa directamente, eliminando a los intermediarios... Por estas razones usted también debe comprar en esta gran Tienda... Comprará lo mejor y ahorrará la diferencia!

Publicitas, m.r.

Abrigos de finísima Lana y Tweed, excelente ejecución. Amplio surtido de tallas y colores. Desde
$ 18.900

Trajes Sastre y dos piezas, realizados en Tweed de última moda. Modelos recientes, en fina terminación. Desde
$ 24.900

Chaquetones de fina Lana, en una completa selección de tonalidades. Variedad de modelos para todas las tallas. Desde
$ 8.900

Vestidos de selectas Lanas: Tweed, Cachemira y Angorina. Novedades tonales de gran actualidad. Varios modelos. Desde
$ 12.900

Los Gobelinos MA
DEPARTAMENTO MODAS (entrepiso)

De Gaulle anunció igualdad política de franceses y musulmanes de Argelia

ARGEL, 4.— (UPI).— El general Charles de Gaulle llegó triunfalmente hoy de París para pacificar a la ensangrentada Argelia, y su primera gran medida fue proclamar esta noche la absoluta igualdad de derechos políticos entre franceses y musulmanes, como ciudadanos de una misma República francesa.

De Gaulle anunció también que en un plazo no mayor de tres meses habrá elecciones generales en toda Argelia, en la que franceses y musulmanes elegirán por primera vez una misma asamblea legislativa, votando, también por primera vez, por los mismos candidatos.

Inmediatamente después de proclamar esta verdadera revolución en la estructura política de Argelia, el nuevo Primer Ministro francés tendió la mano a los rebeldes argelinos, que por más de tres años tienen ensangrentado al país con una implacable guerra contra Francia.

Hablando ante una enorme multitud de más de 300.000 personas en la Plaza del Foro de Argel, De Gaulle dijo que reconocía el "coraje" de los musulmanes, que "consideraron su deber" combatir a Francia, pero que esa lucha era de todos modos "cruel y fratricida".

"Yo, De Gaulle, abro la puerta a la reconciliación", añadió.

Proclamando el fin del régimen institucional que durante años dio a 4.200.000 franceses residentes una supremacía política sobre 9 millones de musulmanes argelinos, De Gaulle dijo:

"Declaro que, desde hoy en adelante, Francia considera que en toda Argelia no hay categorías de habitantes. Hay sólo franceses, con los mismos derechos y los mismos deberes".

Haciendo así uso pleno de los poderes extraordinarios que le confirieran la Asamblea Nacional Francesa, tras investirlo del cargo, De Gaulle vino aquí, no sólo para consolidar su autoridad sobre los inquietos gaseses y civiles franceses que se alzaron el 13 de mayo último contra el Gobierno de la República, sino también para ganarse el apoyo de los rebeldes musulmanes, ofreciéndoles absoluta igualdad de derechos con los ciudadanos franceses.

Millares de musulmanes engrosaron las multitudes que le aclamaron a su llegada de París, esta mañana, y en el acto histórico de esta noche.

Explicando las proyecciones de la total integración, De Gaulle dijo: "Eso significa que es necesario abrir senderos hasta ahora cerrados para muchos. Esto significa que se dan medios de vida a los que hasta ahora carecían de ellos".

La proclamación hecha esta noche por De Gaulle fue, en esencia, la concreción de un sentimiento que venía ganando fuerza desde hacía semanas. Durante años los franceses residentes resistieron enérgicamente toda idea de "integración" total con los musulmanes argelinos, mucho más numerosos, por temor a ser eventualmente "absorbidos" por ellos, pero en los últimos tiempos se había pensado que era el único plan capaz de mantener a Argelia como parte de Francia. El Comité de Salvación Pública establecido aquí el 13 de mayo, hizo virtualmente suyo ese plan. Es imposible anticipar, sin embargo, si el programa del general De Gaulle será aceptado por el "Frente de Liberación Nacional Argelino", que dirige la guerra contra Francia desde hace largos años. Los líderes del frente se encuentran reunidos actualmente en El Cairo para definir su actitud ante De Gaulle, pero ya el lunes un portavoz de la organización dijo que no aceptaría nada que no fuera la plena independencia de Argelia como precio de la paz.

El discurso de De Gaulle fue el acto culminante del primer día de su triunfal regreso a Argelia. Centenares de miles de franceses lo aclamaron desde que su avión aterrizó en el aeropuerto de Maison Blanche hasta que llegó al Palacio de Gobierno, pero haciendo especial hincapié en sus gritos y carteles, en su determinación de ver que Argelia seguiría siendo "francesa" para siempre, aparentemente para enfriar cualquier idea que el general pudiera tener de concederle eventualmente su independencia.

Los planes precisos de De Gaulle para poner fin a la guerra argelina eran una incógnita hasta que habló esta noche en Argel.

Anunciando su decisión de llamar a elecciones en Argelia, De Gaulle dijo:

"Franceses en el pleno sentido de la palabra, en un solo y mismo colegio (Cámara Legislativa), a más tardar en tres meses, y en una ocasión solemne, diez millones de franceses en Argelia tendrán que decidir su propio destino.

"Para estos diez millones de franceses, sus votos valdrán tanto como el voto de todos los demás. Tendrán que designar y elegir, en un solo colegio, lo repito, a sus representantes ante las autoridades públicas, como lo hacen todos los demás franceses. Con esos diputados elegidos veremos cómo cumplir el resto de nuestra tarea".

De Gaulle tendió luego la mano a los rebeldes.

"Ojalá que participen (en las elecciones) los que consideraron su deber encabezar en este suelo una lucha que reconozco que fue valerosa, porque reconozco que el coraje no falta en la tierra argelina.

"Que es valeroso, lo reconozco, pero no por eso es menos cruel y fratricida.

"Yo, De Gaulle, abro la puerta a la reconciliación".

El general concluyó diciendo:

"Nunca más que aquí, y que esta noche he sentido lo bella, grande y generosa que es Francia.

"¡Viva la República! ¡Viva Francia!".

De Gaulle elogió diplomáticamente al Ejército por haber sostenido, a la vez que contenido, el movimiento "renovación" iniciado por el pueblo.

"El Ejército, el Ejército francés... (interrumpida la frase por gritos de "¡Viva el Ejército!, entre la multitud)... coherente, ardiente, disciplinado bajo las órdenes de sus jefes —dijo—. El Ejército, probado en tantas circunstancias, ha cumplido aquí una magnífica labor de comprensión y pacificación.

"El Ejército francés ha sido en este suelo la levadura, el testigo y la garantía del movimiento desarrollado. Supo cómo mantener el terreno y capturar su energía.

"Le rindo homenaje, le expreso mi confianza y cuento con él, hoy y mañana".

El general habló desde el balcón del Palacio de Gobierno tras ser presentado a la multitud por Jacques Soustelle, líder político de la revuelta de gaullistas en Argelia. Sobre el balcón había un enorme retrato del general y una cruz de Lorena formada con flores.

Una escuadrilla de aviones a reacción pasó sobre la ciudad, formando también la cruz de Lorena.

Antes de Soustelle, abrió el acto, con un breve discurso, el general Raoul Salán, comandante en jefe en Argelia.

De Gaulle fue interrumpido muchas veces en su discurso por las ovaciones, pero después que se retiró del balcón, la multitud comenzó a gritar pidiendo sólo la reaparición de Soustelle. El ex Gobernador General de Argelia, sin embargo, no se asomó de nuevo al balcón.

De Gaulle irá mañana en avión a Constantina y Bone, en el este de Argelia, para regresar a Argel probablemente en la noche. El viernes irá de visita a Orán, en el oeste, antes de regresar a París esa misma noche.

ARGEL.— El general Charles de Gaulle (centro), vistiendo uniforme, saluda al bajar del avión a su llegada aquí ayer. A la derecha, con los lentes oscuros, el ayudante del general, coronel Bonneval. De Gaulle fue aclamado por una multitud de cientos de miles. (RADIOFOTO UPI.)

Nuevo Gobierno belga con socialcristianos

BRUSELAS, 4 (UPI).— El Rey Balduino pidió hoy al veterano estadista socialcristiano Auguste de Schryver, que iniciara consultas con los partidos políticos belgas sobre la formación de un nuevo Gobierno.

De Schryver no actuará en estas consultas como Primer Ministro designado, sino que simplemente se limitará a explorar la situación, para informar luego al Rey.

La situación de crisis fue creada el lunes por la renuncia del Gobierno de coalición socialista-liberal de Achille van Acker, después que perdió su mayoría parlamentaria en las elecciones generales del domingo.

La formación de un nuevo Gobierno se ha hecho más difícil que lo anticipado, porque los socialcristianos (el antiguo Partido Católico), aunque obtuvieron una mayoría en el Senado, no la consiguieron en la Cámara Baja. Al partido, en efecto, le faltan tres diputados para tener la mitad más uno de los miembros.

Al principio se creyó que los social-cristianos formarían una coalición con los liberales, aliados de los socialistas en el Gobierno anterior, pero los liberales sufrieron serias pérdidas en las elecciones del domingo, y temen que otro período en el Gobierno los haga desaparecer enteramente como partido. Además, probablemente tendrían que modificar su programa político, para ajustarlo al de los católicos, lo que seguramente sería mal visto por sus partidarios.

El presidente del Partido Socialista, Max Buset, anunció antes de las elecciones que su partido no aceptaría ninguna coalición con los católicos, aunque su actitud definitiva no será decidida sino en un Congreso que se realizará a fines de esta semana.

Presidente de Alemania Occidental llegó a USA

WASHINGTON, 4 (UPI).— El Presidente Eisenhower dio la bienvenida al Presidente de Alemania Occidental, Theodore Heuss, con la afirmación de que las heridas de la Segunda Guerra Mundial han sanado.

Heuss es el Primer Jefe del Ejecutivo alemán que visita Estados Unidos.

El Primer Mandatario alemán llegó aquí acompañado por su Ministro de Relaciones Exteriores, Heinrich von Brentano, para celebrar tres días de conferencias, en las cuales figurarán consultas sobre las relaciones con el nuevo Gobierno francés que encabeza el general Charles de Gaulle.

Eisenhower regresó a Washington en helicóptero, después de los ejercicios de graduación de la Academia Naval de Estados Unidos, en Annápolis, para recibir a Heuss en el Aeropuerto Nacional.

El Jefe del Ejecutivo norteamericano afirmó al dirigente alemán en una declaración hecha en el propio aeropuerto, que han quedado disipados los recelos de tiempos de guerra, y que "las heridas parecen... haber sanado totalmente".

El Presidente alemán, de 74 años de edad, respondió recordando "los trágicos errores y dolorosos conflictos" que dividieron a las dos naciones en el pasado. La reunión de hoy —dijo Heuss— "demuestra a todos que se ha renovado la amistad entre los pueblos norteamericano y alemán".

Un saludo de 21 cañonazos estremeció al aeropuerto poco después que Heuss descendió del avión personal del Presidente Eisenhower, que trajo a la delegación alemana desde Ottawa, Canadá, donde Heuss también hizo una visita oficial.

INTENSA LUCHA EN BEIRUT Y TRIPOLI

BEIRUT, 4 (UPI).— Tropas del Ejército y elementos insurgentes libaneses libraron hoy una batalla de tres horas en Beirut, el mismo tiempo que se recibían noticias de intensa lucha en Trípoli y de un empeoramiento general de la situación en todo el país.

La lucha a tiros producida en el corazón del barrio musulmán de Beirut fue el más serio incidente producido en la capital desde el comienzo de la insurrección y comenzó después que los rebeldes volaron e incendiaron tres autobuses y luego cerraron el paso a los bomberos enviados a extinguir las llamas.

Hay noticias de por lo menos cuatro muertos y de una docena o más de heridos en este incidente, aunque otras versiones dicen que los muertos fueron diez.

Despachos recibidos aquí mencionaron cinco muertos y trece heridos en Trípoli.

También se informó que la Fuerza Aérea libanesa bombardeó anoche la localidad de Baalbeck, famosa por sus ruinas de la antigüedad greco-romana. Según noticias de Baalbeck misma, una mujer y un niño resultaron muertos.

Fuerzas rebeldes, al parecer reforzadas por elementos sirios, dominan el fértil valle de Bekaa, el norte de Baalbeck, y la mayor parte de la llanura costera arriba de Beirut, 32 kilómetros al noreste de Trípoli, en la parte septentrional del país.

Inaugurada Reunión Internacional del Trabajo en Ginebra

GINEBRA, 4 (UPI).— Bajo la presidencia del mexicano Emilio Calderón Puig, se celebró hoy la sesión inaugural del cuadragésimosegundo período de sesiones de la Conferencia Internacional del Trabajo, que durará tres semanas.

La Conferencia estudiará durante ese plazo los problemas que presenta la crisis económica.

En la breve sesión inaugural, que presidió Calderón Puig, como director de la Organización Internacional del Trabajo (OIT), la Conferencia seleccionó a B. K. Das, Ministro de Trabajo y Educación de Pakistán, para presidir la Conferencia.

Estrategia del Kremlin.-

Ofensiva diplomática rusa

LONDRES, 4.— (UPI).— La Unión Soviética ha iniciado una gran ofensiva diplomática que presagia novedades significativas en la estrategia del Kremlin.

La ofensiva se extiende prácticamente a todos los campos de las relaciones internacionales. En círculos diplomáticos se señalaron hoy por 5 menos diez diferentes maniobras rusas entre el lunes y el martes.

En ese breve período, Moscú ofreció negociaciones comerciales a los norteamericanos y discusiones en el plano más alto a los turcos para mejorar las relaciones turco-sivéticas.

Hubo una amenaza de aislamiento total a Yugoslavia, y la decisión del Cominform de expulsar al Mariscal Tito en 1948, fue calificada de "correcta" por el mismo Nikita Khrushchev, que hace apenas tres años la calificó de crimen stalinista.

Un diplomático británico fue arrestado en Moscú en la forma más típica de los tiempos stalinistas.

En los círculos diplomáticos se enumeraron las siguientes novedades, tras juntar lo que calificaron de "una página del diario de Khrushchev".

—Una proposición soviética en favor de celebrar una conferencia internacional a fin de estudiar la forma de utilizar la Antártida sólo con fines pacíficos.

—Un ofrecimiento de Rusia para comprar un gran número de mercaderías norteamericanas a fin de expandir el comercio con Occidente.

—Un llamado a Turquía para que mejore sus relaciones con Rusia mediante conversaciones en el plano más alto.

—Una exhortación formal a la conferencia anual de la Organización Internacional del Trabajo, que se inicia hoy en Ginebra, para que apremie la celebración de una conferencia de Jefes de Gobierno entre Occidente y el mundo comunista.

—Un violento ataque al Mariscal Tito, que parece haber sercutichado la política antiyugolava de Stalin en sus peores formas, y que presagia un aislamiento total de Yugoslavia por parte de los comunistas, después que Moscú interrumpió los empréstitos que le había acordado.

—Una carta de Khrushchev a un Ministro Protestante londinense, en la que fustigó enérgicamente a Estados Unidos y Gran Bretaña por lo que calificó de sus intentos de evitar el fin de las pruebas nucleares.

—Una advertencia a Canadá de que estaría contribuyendo a agravar la tirantez internacional con su decisión de crear un Comando de Defensa Antiaérea Nirteamericano con Estados Unidos.

—Una invitación del Soviet Supremo al Parlamento de Alemania Occidental para que envíe una delegación multipartidaria a Rusia a fines de este año.

—El arresto del Adicto Militar Adjunto británico en Moscú, y el intento de hacerle firmar una "confesión" sobre sus presuntas actividades de espionaje.

En los círculos diplomáticos se dijo que éste es sólo un "resúmen" de la actividad de Moscú en los últimos dos días y que bien puede que la página no esté completa.

Los observadores más avezados en la diplomacia soviética dijeron que estas actividades son desusadas aún para el fogoso Khrushchev y que es posible que detrás de ellas haya "algo más".

Algunos diplomáticos sospechan que Khrushchev estaría preparándose para desatar una nueva campaña a fondo en favor de la proyectada "Conferencia en la Cima" intensificando la presión sobre la opinión mundial.

Aviones bombardean posiciones de las fuerzas rebeldes de Cuba

LA HABANA, 4 (UPI).— Las puntas de lanza del Gobierno tanteaban hoy posiciones de los rebeldes para ubicar algún punto débil en el frente semicircular que se extiende unos 200 kilómetros desde Manzanillo a Dos Palmas, en las afueras de Santiago, según noticias que llegan hoy aquí.

Observadores militares extranjeros están convencidos, por la extensión y naturaleza del frente, que por fin el Gobierno tiene el propósito de limpiar la zona de Sierra Maestra de rebeldes. Dicen que el número de soldados de la "Fuerza Especial" del Gobierno —estimado en ocho a once mil— hará que la presente operación sea el más grande movimiento militar registrado en América Latina desde 1898. Sólo en el curso de la guerra hispano-norteamericana hubo mayor despliegue de soldados.

Los muertos y heridos sufridos por el Ejército en las escaramuzas preliminares iniciadas el día primero, al comenzar el movimiento masivo de limpieza, se han calculado en forma no oficial, en cien.

Los rebeldes también han tenido bajas, pero no en la misma escala, ya que luchan desde el otro lado de una triple línea, atrincherados en posiciones defensivas.

En fuentes fidedignas se dice que el intermitente "bombardeo de saturación" realizado a poca y gran altura en Sierra Maestra por aviones de la Fuerza Aérea del Ejército, ha causado escasos efectos en las filas rebeldes o en su capacidad de resistencia.

Señalan que en las sierras hay centenares de cuevas en las cuales pueden refugiarse los rebeldes.

Viajeros de la ruta aérea entre las ciudades de La Habana y Santiago vía Bayamo y Manzanillo, informaron haber visto columnas de humo blanco que se levantaban desde las faldas y los altos de Sierra Maestra, donde están lanzando bombas los aviones.

Debido a la estricta censura que prevalece de acuerdo con el estado de emergencia nacional, las noticias que llegan desde la zona de lucha se reciben con largos intervalos y sin detalles.

Las autoridades militares siguen guardando silencio sobre los acontecimientos.

Dos candidatos para la Presidencia de Portugal

LISBOA, 4.— (UPI).— Con la terminación a medianoche de hoy de la lucha política más encendida de los últimos 30 años llega a su fin la campaña electoral para elegir nuevo Presidente de la República portuguesa.

La votación se efectuará el domingo, día 8, pero a partir de esta noche no habrá más mitines electorales ni propaganda impresa.

Los ciudadanos han de decidir entre dos candidatos: el Ministro de Marina, contraalmirante Américo Tomás, de 63 años, propuesto por la Unión Nacional, el partido que viene ocupando el Poder y el "independiente" de 52 años, general Humberto Delgado, Director de Aviación Civil.

Tomás es el que más probabilidades tiene de triunfar. La Unión Nacional tiene una poderosa organización y su candidato cuenta con un gran caudal de adhesiones logradas por el Jefe del Gobierno, Antonio de Oliveira Salazar, desde que ascendió a la dirección del Gabinete hace 30 años.

Sin embargo, Delgado ha hecho de ésta la elección más disputada desde que Oliveira Salazar apareció en el escenario político portugués. Su estrategia ha sido sencilla y directa. Eminente personalidad pública, bien conocido y respetado tanto dentro como fuera del país —ha prestado servicios en el extranjero, entre ellos de Agregado Comercial en Washington durante cinco años—, Delgado decidió responder con su candidatura al descontento con el presente régimen.

Milton Eisenhower aplazó su viaje a la América Central

WASHINGTON, 4.— (UPI). — El Departamento de Estado informó hoy que el viaje de estudio que el hermano del Presidente, Dr. Milton Eisenhower, iba a realizar por América central, ha sido aplazado debido a las dificultades para preparar el itinerario de la jira.

El Dr. Eisenhower debía salir a mediados o a fines del presente mes de junio, como representante personal de su hermano.

El vocero del Departamento de Estado Lincoln White, dijo hoy, que se esperaba que pudiera salir "poco después" de la fecha inicialmente fijada, pero agregó que no podía especificar cuando ocurriría.

Se preguntó a White la razón del aplazamiento, y al ello tenía algo que ver con las incidencias que hubo durante la visita del Vicepresidente Richard M. Nixon a algunas naciones sudamericanas. White dijo que no podía hacer comentarios al respecto, por cuanto no lo sabía a ciencia cierta.

El anuncio del Departamento de Estado dice:

"Como se anunció el 23 de mayo de 1958, el Dr. Milton Eisenhower ha venido preparando un viaje de estudio como representante personal del Presidente en respuesta a invitaciones que le fueron hechas por los Gobiernos de Guatemala, El Salvador, Nicaragua, Honduras, Costa Rica y Panamá.

"Hasta ahora no ha sido posible fijar el itinerario de la gira con fechas mutuamente convenientes para todos los países interesados. El Dr. Eisenhower demorará su viaje a la espera de que en breve puedan acordarse fechas satisfactorias para todos los seis países mencionados".

Negociaciones directas entre Túnez y Francia

NACIONES UNIDAS, 4 (UPI).— Francia propuso hoy un aplazamiento por dos semanas del debate en el Consejo de Seguridad de las Naciones Unidas de su disputa con Túnez, con el fin de permitir la realización de negociaciones directas entre ambos Gobiernos.

Túnez accedió a la petición, y el Consejo suspendió el debate hasta el próximo día 18 del corriente mes.

A continuación, el Consejo decidió reunirse mañana para examinar la reclamación del Líbano contra la República Arabe Unida (RAU), a la que acusa de "ingerencia en masa" en sus asuntos internos.

El Embajador francés, Guillaume Georges Picot, informó al Consejo que el Presidente del Gobierno de su país, General Charles de Gaulle, propuso una solución amistosa, en un cambio de notas con el Presidente de Túnez, Habib Bourgiba, y tiene el propósito de efectuar negociaciones directas.

Manifestó el diplomático que De Gaulle ha enviado instrucciones específicas al mando de las 21.000 tropas francesas estacionadas en Bizerta para que se abstengan de toda acción que pueda agravar la situación.

Declaró que De Gaulle ordenó al mando francés órdenes específicas de "evitar todo conflicto, y de que se empenda un ataque que comprometa seriamente al personal y las instalaciones militares".

Sin embargo, el Ministro de Estado de Túnez, Ahmed Mestiri, dijo que la comunicación de De Gaulle a Bourgiba "no contiene elementos nuevos ni positivos". El Túnez exige la evacuación total de las guarniciones francesas. "Lo pedimos —declaró Mestiri ante el Consejo— no es un resurgimiento de estas tropas, sino simplemente su evacuación, como consecuencia lógica de nuestra independencia. El resurgimiento significaría nada en lo sicológico ni estratégico".

Doctor Villeda Morales llegó a Montevideo

MONTEVIDEO, 4 (UPI). — Desde esta mañana es grato huésped del Uruguay el Presidente de Honduras, doctor Ramón Villeda Morales, quien fue recibido en el Aeropuerto Nacional de Carrasco, con los honores debidos a su alta investidura.

Villeda Morales, declarado huésped de honor del Gobierno uruguayo, arribó procedente de Buenos Aires en el avión presidencial hondureño. Fue recibido en el aeropuerto por el Presidente del Consejo Nacional de Gobierno, Carlos Fischer; Ministros de Estado; el Presidente de la Asamblea General, Ledo Arroyo Torres; el Presidente de la Suprema Corte de Justicia, y altas autoridades nacionales, departamentales y representantes de la colectividad hondureña.

Villeda Morales, acompañado por Fischer, luego de cambiados los saludos de práctica, revistó la guardia que le rindió los honores de Presidente, y partió seguidamente en dirección al hotel.

El recorrido desde el aeropuerto fue el mismo realizado por el Presidente argentino, Arturo Frondizi, y el Vicepresidente de Estados Unidos, Richard Nixon, en el curso de sus mismas visitas.

Los 17 kilómetros fueron realizados por Villeda Morales y Fischer en un automóvil descubierto, al que seguía una cabavana de autos, en los que viajaban sus acompañantes y las autoridades nacionales.

MUEBLES DE OCASION

LIVINGS Normando, $ 8.000; Abanico, $ 48.000; Chippendale, $ 55.000; Capitoné, cojines de plumas y lana $ 85.000.

COMEDORES Normando $ 65.000; Chippendale $ 145.000.

DORMITORIOS Normando 11 piezas, $ 145.000; Francés 11 piezas, $ 175.000.

47 — LIRA — 4

IMPUESTO SOBRE REVALORIZACIONES

El sábado 7 de junio actual vence el plazo para efectuar el pago.

Se pone en conocimiento de los contribuyentes de las CATEGORIAS TERCERA Y CUARTA de la Ley sobre Impuesto a la Renta, que

EL DIA 7 DE JUNIO EN CURSO

vence impostergablemente el plazo para cancelar, en las respectivas Tesorerías Comunales, el impuesto único de 10% sobre las revalorizaciones de los bienes y partidas del activo, a que se refiere el Art. 108 de la Ley N.o 12.861, de 7 de febrero de 1958, siempre que la petición correspondiente haya sido formulada hasta el 7 de abril último.

La FALTA DE PAGO de este impuesto, dentro del plazo señalado, producirá la ANULACION AUTOMATICA de la revalorización solicitada.

DIRECCION GENERAL DE IMPUESTOS INTERNOS

excursión a BUENOS AIRES

para asistir a la EXPOSICION GANADERA DE PALERMO

que se inaugurará el 26 DE JULIO próximo

Permanencia de 11 días en el Hotel Dora (1.a clase), sin pensión.

SALIDA el 24 de Julio.

REGRESO el 3 de Agosto.

EN AVION LAN D. C. 6 B.

Combine el placer de visitar B. Aires con su obligado viaje de negocios.

OPORTUNIDAD UNICA PARA NUESTROS CLIENTES AGRICULTORES Y GANADEROS.

Precio por persona: $ 94.820.—

SA. DE VIAJES Y CAMBIOS

EXPRINTER

SANTIAGO, AGUSTINAS 1074 VALPARAISO, PRAT 895

"... al Día" y el teatro Argentina y Chile

... al día", la emisión de ... se cumplen diaria... ... 18 horas, por radio ... Nacional de Minería. ... programa para mañana ... un foro sobre el teatro ... Argentina y Chile. En ... participarán, re... Chile los direc... ... Lucho Córdoba y Américo Vargas y por la Argentina Eduardo Sandrini y Amadeo Novoa.

En el Opera estrenarán el martes la revista "Mujeres, divinos demonios"

El martes próximo habrá de estrenarse en el panorámico escenario del Opera un nuevo título por la Compañía de Revistas Bim Bam Bum. Se trata de "Mujeres, divinos demonios", en la que podremos admirar, por primera vez en nuestros escenarios, la actuación de una vedette peruana. Es la sugestiva Betti di Roma, quien desde hace 10 días está ensayando los cuadros que Oscar Happel ha montado bajo la super vigilancia de Buddy Day. Diversas atracciones que el empresario mencionado anteriormente contrató, realizarán su debut con este estreno.

EVITA DUARTE Y LIBERTAD LAMARQUE, JUNTAS EN "LA CABALGATA DEL CIRCO"

La extinta Evita Duarte y la popular actriz y cantante Libertad Lamarque, rivalizan en los papeles protagónicos del extraordinario film musical "LA CABALGATA DEL CIRCO", que el Santiago presentará desde el próximo lunes. Completan el elenco de primerísimas figuras, Hugo del Carril, Armando Bó, Juan José Mirusz, y otros calificados astros de la cinematografía argentina.

Concierto de Cámara en el Teatro Antonio Varas

El lunes, en el Teatro Antonio Varas, se realizará el Tercer Concierto de Cámara del Instituto de Extensión Musical. En este concierto se estrenarán dos obras en primera audición: Serenata para flauta, oboe y fagot de Fortner y Sonata para contrabajo y piano de Hindemith a cargo del gran contrabajista español, Manuel Verdaguer, que desde ayer se encuentra en Santiago, y la pianista Ana Berr. Completarán este programa tres piezas para quinteto de vientos de Ibert y Quinteto para arpa y cuarteto de cuerdas de Roussel con la arpista belga, Arlette Bendecki.

"Discípulos del miedo" estrena el sábado el Teatro Experimental

El Teatro Experimental de la Universidad de Chile dará a conocer el próximo sábado en el Teatro Antonio Varas una nueva obra dramática del autor chileno Egon Wolff, "Discípulos del miedo", comedia que será dirigida por el talentoso director Eugenio Guzmán, con escenografía de Ricardo Moreno.

Protagoniza de esta comedia chilena es la actriz Carmen Bunster, figurando en el reparto Emilio Martínez, Shenda Román, Héctor Maglio, Héctor Duveuchelle, María Maltende, Claudia Paz y Rubén Sotoconil.

PROXIMOS estrenos de PELICULAS

"EMBOSCADA EN LA NOCHE".— Después de haber llevado a cabo el secuestro del general, comandante en Jefe de la Isla de Creta, W. Stanley Moss fue arrojado en paracaídas sobre el Siam, en otra aventura patriótica.

Terminada la guerra, contrajo matrimonio con la condesa polaca Sophie Tarnoska, dedicándose a escribir relatos de aventuras. De unos de sus libros, se extrajo esta real aventura filmada ahora por la Organización Rank que se estrenará pronto en el Bandera, con la interpretación de un conocido actor inglés, Dirk Bogarde.

TEATRO SATCH

HOY JUEVES 5 DE JUNIO, A LAS 19 HORAS

Extraordinario estreno del notable monodrama de

Juan de Rosa Ventura

"LA SOLEDAD TAMBIEN HABLA"

¡SUNTUOSA PRESENTACION ESCENICA!

AMADEO NOVOA

Idolo del cine, teatro y televisión del Continente

SOLO PERSONAJE, con la increíble participación hablada de los objetos, personas ausentes y la propia conciencia del actor.

¡SONIDOS Y MUSICA ESTEREOFONICOS!

Relato real y humano de los argumentos, llevado al teatro en forma novedosa y sorprendente!

Director:

Antonio Cunill Cabanellas

Director del Teatro Nacional y Vicerrector del Conservatorio de Música y Arte Escénico de Buenos Aires.

LAS UNICAS FUNCIONES EXCLUSIVAS EN SANTIAGO!

UNA FUNCION DIARIA, a las 19 horas, CON EXCEPCION DE LOS DIAS SABADO, en que habrá dos funciones: TARDE y NOCHE

RESERVE SUS ENTRADAS AL TELEFONO 66276, O EN EL MISMO TEATRO SATCH, SAN DIEGO 244

HOY · CINE SUR

SAN DIEGO 937 · FONO 61524 · ROT. DE 2 P.M.

¡ESTRENOS EXCLUSIVOS!

CINES UNIDOS

Además: OTRA FORMIDABLE AVENTURA

"LOS VALIENTES TAMBIEN HUYEN"

HOY Cine RIVIERA FONO 36093

San Antonio y Parque Forestal

JANE WYMAN · CHARLTON HESTON

ORGULLO CONTRA ORGULLO

VISTAVISION

PARAMOUNT presenta

CHARLTON HESTON, ANNE BAXTER, TOM TRYON, GILBERT ROLAND

Los Violentos

INSTITUTO DE EXTENSION MUSICAL

UNIVERSIDAD DE CHILE

XVII TEMPORADA DE CAMARA

TERCER CONCIERTO

LUNES 9 DE JUNIO EN EL

TEATRO

ANTONIO VARAS

con la participación del

CUARTETO SANTIAGO

QUINTETO DE INSTRUMENTOS DE VIENTO DEL CONSERVATORIO NACIONAL

y

MANUEL VERDAGUER

contrabajo

PROGRAMA

FORTNER.— Serenata para flauta, oboe y fagot (Primera audición).

IBERT.— Tres piezas para quinteto de vientos.

HINDEMITH.— Sonata para contrabajo y piano (Primera audición).

Manuel Verdaguer, contrabajo; Ana Berr, piano.

ROUSSEL.— Quinteto para arpa y cuarteto de cuerdas.

Arlette Bendecki, arpa.

ENTRADAS EN VENTA EN BOLETERIA

Precios: PLATEA BAJA . . . . . $ 600.—

TEATRO

VICTORIA

LA GENIAL

TAMARA TOUMANOVA

Partenaire:

WLADIMIR O. PROTOPOPOFF

Gran Orquesta:

Director: JUAN MATTEUCCI

Pianista: JULIETTE BRUN

DOS UNICOS RECITALES

10 y 12 JUNIO a las 19 horas

Reserva de entradas en la boletería del T. Victoria Fonos 397489-30021

HOY · WINDSOR 2.45 · 6.15 y 10 P.M. 6a. Semana

TODOS ESTAN DE ACUERDO EN QUE ES...

"¡LA MEJOR PELÍCULA DEL AÑO!"

WILLIAM HOLDEN ALEC GUINNESS JACK HAWKINS en

EL PUENTE SOBRE EL RIO KWAI

(MAYORES Y MENORES) CINEMASCOPE · TECHNICOLOR (THE BRIDGE ON THE RIVER KWAI)

PHILIPS M.R.

LA MARCA HOLANDESA DE FAMA MUNDIAL

Los Receptores y Radiofonógrafos que todo Chile prefiere, por su gran calidad

GARANTIA TECNICA TOTAL

El secreto de la calidad superior de los receptores Philips consiste en que Philips es la única fábrica en el mundo que no utiliza componentes standard, sino que desarrolla y fabrica sus propias accesorios para que, formando un conjunto armónico, produzcan un receptor de tono y características inigualables.

PHILIPS n.a.

La marca holandesa de fama mundial

NO OLVIDE LA NUEVA DIRECCION

Enrique Palma

ESTADO 30

TEATRO de ENSAYO

la comedia musical

¡ESTA SRTA. TRINI!

MEIREMANS Y CARMEN BARROS

HOY VERMOUTH 7 P. M.

CAMILO HENRIQUEZ AMUNATEGUI 31 -88959

FAJAS MODELADORES

"GACELA"

Comodidad, durable y silueta moderna. PRECIOS BAJOS. Fajas de elásticos importados. Compostura. Especialidad en cuerpos difíciles: hernias, vientres y estómagos caídos.

Provincias: reembolsos.

Puente 559 - 2.o piso

ALADINO

Fábrica de armados y pantallas, reparaciones y transformaciones de lámparas.

MONEDA 781-A

FONO 36195

HECHURAS DE TERNOS

SOLO POR $12.000

MONEDA 1025

LOCAL 16 ENTRE PISO

(GALERIA COMERCIAL TEATRO WINDSOR)

LA AVENTURA DE MONICA LA DETECTIVE

TARZAN — 5206 LA TRAMPA

Por Edgard Rice Burroughs

DICK TRACY

POR CHESTER GOULD

MUNDOS GEMELOS

INFORMACIONES COMERCIALES

PROPORCIONADAS POR JARAS Y SOTTA Y CIA., CORREDORES DE LA BOLSA DE COMERCIO.-NUEVA YORK 61, FONOS 82995-98-CASILLA

El Mercado de Valores

Muy poco activo y con sus precios irregulares se desarrolló el Mercado durante el día de ayer.

Los mejores conformes se obtuvieron en oro, Banco del Estado 10-6, Interoceánica, Tamaya, Tierra del Fuego y Vapores.

Se transaron 43.400 pesos oro; 23.872.600 en bonos, y 341.506 acciones.

Hubo 22 alzas y 24 bajas.

Los precios, al cierre quedaron con tendencia débil.

Desarrollo de las operaciones

5.000 Dólares O. I. C., 1.160
8.800 Oro, 26.000
600 Oro, 26.800
1.100 Oro, 25.850
16.400 Oro, 25.750
4.000 Oro, 25.700
6.400 Oro, 25.750
570.000 D. Interna, 7-1, 84
172.000 Caja, 6 3/4, 52
300.000 Hipotec. Chile, 6-1, 44
1.000.000 Bco. del Est., 10-6, 75 OD
40.270.000 Bco. del Est., 10-6, 75
800 Deb. Tarapacá, Ch. A. 300
200 Deb. Tarapacá, Ch. N., 270
484 Bco. de Chile, 4.350
180 Bco. de Chile, 4.340
935 Bco. de Chile, 4.330
500 Bco. Edwards, 425
30 Bco. Edwards, 425
600 Bco. Español, 335
20 Bco. de Osorno, 180
600 Bco. Sud Americano, 455
1.000 Bco. Sud Americano, 460
17.800 Carmen, 2 1/4
15.000 Cenderiaco, 13 1/2
6.800 Disputada, Jul. 22, 190
500 Disputada, 185
25.000 Huachipato, 8 1/2
3.800 Lota, 105
100 Monserrat, 100
233 Tamaya, 81
2.000 Tamaya, 82
412 Tamaya, 81
3.000 Tamaya, 82
70 Tamaya, 80
2.000 Tamaya, 83
5.000 Tamaya, 84
2.000 Tamaya, Jul. 22, 87
3.000 Tamaya, 85
300 Rupanco, 830
6.340 T. del Fuego, 760
1.500 Lautaro, 700
8.000 Iquique Port., 245
2.000 Iquique Port., 247
2.500 Iquique, 242
3.400 Iquique, Jul. 22, 250
300 Tarapacá, 175
240 F. de Concepción, 17 1/2
1.400 Yarur, 210
3.500 Arrocera Egs., 119
2.000 Rima, 65
160 C. Melón, 330, OD
2.701 C. Melón, 335
180 Cervecerías, 850
1.600 Cervecerías, 850
2.613 Cervecerías, 855
100 Cinzano, 100
3.000 Cola, 69
100 Coloraintes, 89
50 Coloraintes, 85
6.000 Cia. Industrial, 5
1.400 Copec, 117
2.000 Copec, 116
2.000 Copec, 115
300 Elect. Industrial, 66
1.000 F. R. de Rancagua, 160, OD
100 Gas de Stgo., 55
800 Gas de Stgo., 53
700 Inta., 225
200 Interamericana, 38
17.800 Interoceánica, 41
1.000 Loza de Penco, 31, OD
100 Mac Kay, 108, OD
11.203 P. y Cartones, 385
2.000 Pap. y Cartones, 382
715 Pap. y Cartones, 380
6.000 Pizarreño, 39
3.000 Refractarios, 36
1.100 Renta Urbana, 190
5.000 Renta Urbana, 188
21 Renta Urbana, 185
2.000 Saavedra Bernard, 190
2 Soprole B., 5.000
3 Soprole B., 5.000, OD
2 Soprole B., 5.000
600 Tabacos, 130
4.332 Talleres, 157
4.911 Vapores, 430
800 Vapores, 433
3.800 Vapores, 431
2.000 Fensa, 12 3/4
3.000 Madeco, 75
1.400 Madeco, 74
1.300 Mademsa, 60
2.000 Mademsa, 59
2.000 Mademsa, 58
10.000 Dólares O. I. C., 1.175
2.000 Dólares O. I. C., 1.177
300 Oro, 26.750
500 Oro, 25.800
4.000 Oro, 25.800
18.000 D. Interna, 7-1, 84
40.000 Hipotec. Chile, 6-1, 43
200 Deb. Tarapacá, Ch. N., 270
1.000 Deb. Tarapacá, O. N., 290
3 Bco. de Chile, 4.320
100 B. de Chile, Jul. 1-o, 4.400
345 Bco. de Chile, 4.350
1.400 Bco. Español, 330
500 Bco. Hipotecario, 630
85 Bco. Italiano, 140
21 Bco. de Osorno, 165
100 Bco. Sud Americano, 460
200 Cerro Grande, 420
8.000 Cendoriaco, 13 1/2
18.000 Carmen, 2 1/4
3.500 Disputada, 185
1.000 Disputada, Jul. 22, 195
2.000 Lota, 107
300 Ocuri, 850
400 Ocuri, Jul. 22, 870
600 Ocuri, Jul. 22, 860
7.000 Tamaya, Jul. 22, 86
1.000 Tamaya, 83
6.600 Tamaya, 84
2.600 Colcura, 120
150 Laguna Blanca, 2.550
600 T. del Fuego, 760
1.200 T. del Fuego, 765
1.700 T. del Fuego, 770
1.000 T. del Fuego, 780
300 T. del Fuego, 770
1.100 T. del Fuego, 775
400 T. del Fuego, 778
800 T. del Fuego, 780
100 T. del Fuego, 775
3.000 Viña La Rosa, 109
1.200 Lautaro, 700
100 Iquique Port., 249
400 Caupolicán, 13
1.300 Paños de Tomé, 76
1.000 Rayonhil, 13 3/4
1.000 Sedylan, Jul. 22, 31
800 Sedylan, 30
6.000 Bima, 65
21 Bima, 65, OD
24 Cervecerías, 858
1.000 Colorantes, Jul. 22, 91
80 Cia. Industrial, 47
2.200 Cia. Industrial, 49
1.000 Copec, 116
750 Copec, 114
1.000 F. R. de Rancagua, 160, OD
1.600 Gas de Stgo., 53
600 Inta., 225
2.000 Loza de Penco, 32
6.140 Pap. y Cartones, 380
1.600 P. y Cartones, Jul. 22, 385
300 Renta Urbana, 188
86 Renta Urbana, 188
3.000 Saavedra Bernard, 190
3 Soprole B., 5.000
1.000 Vapores, 430, OD
1.300 Vapores, 430
2.000 Fensa, 13 3/4
16.800 Fensa, 14
300 Madeco, 74, OD
1.200 Madeco, 74

REMATE A EFECTUARSE EL VIERNES 6

18 R. A. S. Braun, 1.100
33 S. Francais (Int. de 31), 1.000
1 Tamaya
8.000 Exp. de Chile, 8
38 Astilleros Habas
250 Inmob. Huelen, 1.600
8.000 Espinos de Pelorca, 11
2.913 Sacol, 100
3 Dives
2 Sedylan
2 Vesles
3 Gas de Valparaíso
1 Astilleros Habas
8 Sonavela
6 Muelles
3 Coloraintes
8 Huasilín
8.232 Exp. de Chile6
35 Orura
2 Prince Of Wales C. Club
40 Bco. de Curicó
370 Soprole serie "A"
23 Tabacos, 130
5 Biade Francais, 1.800
7 Lota, 108
81 Sedylan, 30
8 Bima, 58
61 Colcura, 180
4 Refractarios, 35
7 Cervecerías, 835
94 Renta Urbana, 189
60 Arrocera Egs., 99
94 Fensa, 19
80 Pesq. Iquique, 19
1 Hipódromo Chile, 250.000
3.775 Exp. de Chile6, 8
1.000 Ch. de Elect. Ord., 30
1.000 Ch. de Elect. P. "A", 200
100 Gleisner
85 Gleisner
286 Gas de Concepción
82 Banco de Concepción
25 Biade Francais, 1.000
16 Biade Francais, 2.300
16 Biade Francais, 2.500
5 Biade Francais, 2.600
116 Habitaciones Matucana, 7
44 Huasilín, 8
4 Loza de Penco, 28
31 Paños de Tomé
100 Paños de Tomé
100 Paños de Tomé
100 Paños de Tomé
100 Paños de Tomé
100 Paños de Tomé
100 Paños de Tomé

LOS METALES

LONDRES, 4 (UPI). — Al cierre de la sesión de hoy del mercado de metales el estaño cerró sin cambio a alza de 1/2 libra esterlina, venta de 175 toneladas. Junio, 730 comprador y 730 1/2 vendedor; septiembre, 733 y 734.

Plomo: sin cambio a baja de 1/4 libra esterlina, venta de 850 toneladas. Junio, 71 1/2 comprador y 71 5/8 vendedor; septiembre, 72 y 72 un octavo.

Zinc: baja de 1/4 a 1/2 libra esterlina, venta de 1.050 toneladas. Junio, 62 1/2 comprador y 62 3/4 vendedor; septiembre, 62 3/4 y 63.

Sociedades Anónimas

SAAVEDRA BERNARD: junio 7 a junio 12; neto $ 9.84 junio 12 en Morande 402.

AISEN: junio 9 a junio 15; neto $ 82 junio 16 en Banco Español.

ARROCERA EGA: junio 12 a junio 18; neto $ 6.56 junio 18 en Avda. P. Balmaceda 2610 y emisión de 564.000 acciones 1x5 liberadas de $ 100 valor nominal. Esta emisión no tiene derecho al dividendo de $ 6.56.

NAVIERA CORONEL: junio 7 a junio 20; neto $ 20 junio 20 en Banco Italiano.

VINA CASA BLANCA: junio 7 a junio 10; Junta Extraordinaria junio 10 tratar asuntos varios.

BANCO ITALIANO: junio 9 a junio 18; Junta Extraordinaria junio 18 tratar aumento de capital.

LEFERSA: junio 7 a junio 16; Junta Extraordinaria junio 16 tratar asuntos varios.

COPEC: junio 6 a junio 20; emisión de 4.593.000 acciones 1x4 liberadas de $ 100 valor nominal.

SOFRUCO: junio 9 a junio 23; emisión de 571.398 acciones 1x8 liberadas de $ 50 valor nominal. Los títulos de la nueva emisión estarán a disposición de los señores accionistas a partir del 30 de junio.

SOCIEDAD EDIFICIO CARRERA: junio 9 a junio 14; emisión de 4.185.144 acciones, 0.535536x1 liberada.

ESTABLECIMIENTOS GASTON RUDDOFF: junio 12 a junio 22; emisión de 1x1 acciones liberadas de $ 25 valor nominal.

PRECIOS AL CIERRE

	Junio 3	Junio 4	Fluct.
ORO FISICO	25.800	25.900	v +400
BONOS FISCALES			
Deuda Interna, 7-1	84	84	e
Darantia 7-1	84	84	e
Paviment., 7-1	84	84	e
BONOS MUNICIPALES			
Mun. Santiago, 7-1	41	41	n
Mun. Santiago, 8-1	53	53	e
BONOS HIPOTECARIOS			
Caja 6 3/4	51	51½	v −½
Hip. Chile, 6-1	43	43	e
Hip. Chile, 10-6	75	75	e
Bco. Estado, 10-6	75	75	t
BONOS SALITREROS			
Tarapacá G|A	330	330	n
Tarapacá Ch|A	336	320	e −10
Tarapacá Ch|N	290	270	t −20
Tarapacá G|N	300	290	v −10
BANCARIAS			
Central	18.000	18.000	n
Concepción	180	180	n
Crédito	210	210	n
Chile	4.350	4.350	t
Edwards	435	435	e
Español	340	330	t −10
Hipotecario	620	630	c +10
Israelita	160	160	c
Italiano	150	150	n
Osorno	180	185	c +5
Sud Americano	455	460	v +5
Talca	550	550	e
MINERAS			
Andacollo	3¼	3¼	v
Ascanquilcha	68	70	c +2
Bellavista	85	90	c +5
Carmen	2⅛	2⅛	t −⅛
Cerro Grande	420	420	t
Condoriaco	13½	13½	v
Chañaral	8⅛	8½	e
Del. Puntiagui	81	81	n
Disputada	180	188	cp +8
Huasilín	9½	9½	t
Lota	108	107	v −1
Merceditas	3¼	3¼	n
Monserrat	100	100	t
Ocuri	560	560	cp
Oruro	900	900	n
Presidenta	10	10	n
Punta de Lobos	47	47	n
Schwager	337	337	n
Tamaya	84	88	cp +3
Tocopilla	600	600	n
AGRICOLAS Y GANADERAS			
Aisén	4.800	4.800	e
Carampangue	18	18	n
Cinzano	850	850	e
Colcura	122	120	t −2
Cepihue	58	60	e
Genie Grande	600	600	n
Laguna Blanca	2.800	2.850	t −50
Rupanco	830	830	t
Tierra del Fuego	780	773	t +18
Viña Concha y Toro	133	131	v −2
Viña La Rosa	117	108	t −15
SALITRERAS			
Angle Lautaro "C"	718	718	vp
Iquique	248	248	v +8
Tarapacá	170	175	t +5
TEXTILES			
Caupolicán	13½	13	e −½
Chijeco	48	48	n
Fiap	41	41	e
Paños Bellavista	55	55	c
Paños Concepción	17⅛	17½	c
Paños de Tomé	75	74	t −1
Rayonhil "A"	13¾	13¾	v
Sederías Viña	30	30	n
Sedylan	31	31	ip
Sumar	185	185	c
Tejidos El Salto	37½	37½	v
Textil Progreso	19	19	n
Textil Viña	28	28	v
Yarur	200	200	v
Yarur	200	210	c +5
INDUSTRIALES Y VARIAS			
Agencias Graham	45	45	n
Arrocera Ega	111	112	t +1
Bima	65	65	v
Carozzi	88	88	n
Cemento Melón	330	335	t +5
Cervecerías	855	855	c
Cinzano	100	100	v
Club de Golf	122.000	122.000	n
Club Hípico	850.000	850.000	n
Club de Polo	22.000	22.000	n
Coca	68	69	v +1
Colorantes	85	91	cp +6
Cia. Industrial	49½	49½	e
Copec	115	116	c +1
Corchera	550	550	n
Cristalerías	41	41	v
Elect. Industrial	68	66	v −2
Electromut	17	17	n
Farmo Química	26	26	n
Feria Reg. Rancagua	160	160	e
Fertes Unidas Sem Vi-ente	21	25	c
Fertilizantes	43	43	n
Fósforos	130	130	n
Gas de Santiago	32	30	c −2
Gas de Concepción	40	40	v
Hucke Hnos.	360	365	c +5
Industrias Varias	62	62	n
Inta	225	225	c
Interamericana	24	25	t +1
Interoceánica	42	41	c −1
La Rural	117	115	v −2
Loza de Penco	33⅛	32	t −1⅛
Lucchetti	46½	46½	n
Mac Kay	105	106	t +1
Marinelli	60	60	e
Molino El Globo	65	65	n
Muelles	12	12	n
Variera Arauco	79	79	n
Pap. y Cartones	388	380	t −8
Pasquera Iquique	12	12	e
Pizarreño	38	38	c
Polpaico	109	109	n
Refractarios	38	36	t −2
Refinería de Viña	218	218	v
Renta Urbana	190	188	t −3
Ruddoff	25	25	n
Saavedra Bernard	190	190	e
Sanitas	56	56	v
Soconupa	20	20	n
Sonavela	33	35	cp +3
Soprole "B"	8.500	8.000	c −500
Tabacos	130	130	t
Tattersall	155	155	v
Teléfonos	66	63	v −3
T. de Panimávida	38	38	n
Universo	15	15	n
Vapores	431	430	c
Vidrios Planos	135	135	n
Zig Zag	56	60	v
METALURGICAS			
Cic	90	90	v
Cobre Cerrillos	23	23	e
Electro Metalúrgica	105	105	v
Envases	15	15	e
Fensa	13	14	t +¼
Indac	40	40	n
Indesa	13	13	n
Madeco	76	74	v −2
Mademsa	59	59	t
Mec. Industrial	30	30	n
Socometal	50	50	n
SEGUROS			
Antártida	100	100	e
Cn. Cons. Grales.	125	125	v
Ch. Cons. Vida	360	360	n

PRECIOS DE PRODUCTOS AGRICOLAS

Cifras de la Asociación de Corredores

Precios de algunos productos agrícolas:

ARROZ (base línea): Paddy $ 82 s|s. el kg.

AVENA. — Blanca, $ 40|43 kg. c|s. Stgo.

Rubia, $ 39|41 kg., c|s. Stgo.

Stormking, $ 42 kg. c|s. Stgo.

CEBADA. — Inglesa o Alemana, $ 52|55 s|s. Stgo.

Para forrajera, $ 52 kg. c|s. Stgo.

FREJOLES. — Aracucano, $ 70|80 kg. c|s. Stgo.

Arroz, $ 123|135 kg. c|s. Puerto.

Bayos regulares, 64|80 kg. c|s. Stgo.

Burros tórtolas, $ 80|90 kg. c|s. Stgo.

Cristales, $ 130|135 kg. c|s. Puerto.

Coscorrones, $ 75|90 kg. c|s. Stgo.

Red Kidney, 140 kg. c|s. Puerto.

GARBANZOS. — Grandes según clase, $ 150 c|s. Stgo. kg. $ 200, 40|42 p. onza c|s. Puerto.

Chicos según clase, $ 130 c|s. Stgo. kg. $ 150, 50|55 p. onza c|s. Puerto.

LANA (enfardada estación de procedencia). — Australiana, $ 900 kg.

Merino precoz, $ 650|700 kg.

Corriedale, $ 600.

Hampshire down, $ 500.

LENTEJAS. — Corrientes, $ 190|200 kg. c|s. Puerto.

Lentejones 7 mm. $ 225|240 kg. c|s. Puerto.

Lentejones 6 mm. $ 200|215 kg. c|s. Puerto.

MAIZ. — Osmeña, $ [illegible] kg. Stgo.

Minnesota, $ [illegible] Stgo.

PAPAS. — Amarillas [illegible] dad, $ 30|38 kg. c|s. Stgo.

Blancas, $ 30|35 kg. [illegible]

PASTO. — Primera, [illegible] kg. Stgo.

Segundo corte, $ [illegible]

Tercer corte, $ [illegible]

QUILLAY en cáscara, [illegible] kg. enfardado. Puerto.

SACOS vacíos nuevos, [illegible] ros, $ 420 más [illegible] puesto.

Cebaderos, $ 450 más [illegible] to impuesto.

Paperos, $ 380 más [illegible] impuesto.

TRIGO (grano [illegible]

Blanco Centro, $ [illegible]

Blanco Sur, $ [illegible]

Candeal, $ 67 kg.

Precios de la [illegible]

NUEVA YORK, [illegible] futuros de trigo [illegible] en el mercado [illegible] bio a alza de 1 [illegible] alza corriente alza [illegible] de 5 puntos.

En las operaciones [illegible] mediata los trigo [illegible] fondos ganaron día [illegible] 949,5 nominal y [illegible] ficadas corrientes [illegible] puntos a 317,5 [illegible]

EN LONDRES. — [illegible] (UPI). — Los futuros [illegible] lanas merino cerraron [illegible] hoy, vendiéndose [illegible] contratos.

Cotizaciones al cierre:

Julio, 101 y 102.

Septiembre, 101 1/2 [illegible]

Octubre, 102 y 103.

Diciembre, 102 1/2 [illegible]

Enero, 102 1/4 y 102 [illegible]

Marzo, 102 1/2 y 103.

Mayo, 103 y 103 1/4.

Julio, 102 3/4 y 103.

Septiembre, 102 1/2 [illegible]

Octubre, 102 3/4 y [illegible]

Diciembre, 102 1/4 y [illegible]

Cambio Libre

El mercado estuvo hoy inactivo y con muy pequeñas fluctuaciones, siendo el cierre similar al de ayer.

Moneda	Comprador	Vendedor
Dólar cheque	1.170.—	1.190.—
Dólar billete	1.172.—	1.200.—
Nacional billete	27.40	28.40
Soles peruanos	49.—	53.—
Bolivianos	.011	0.15
Uruguayos	188.—	196.—
Cruzeiros	8.10	10.10
Libras esterlinas	3.350.—	3.350.—
Francos suizos	270.—	280.—
Liras		1.95
Francos franceses		2.15
Pesetas		26.40

EL COBRE EN LONDRES

Primera Rueda

£ por toneladas largas.

Disponible: £ 184.05.00 comprador; £ 184.10.00 vendedor.

Fluctuación: £ 0.05.00 baja.

A 90 días: £ 187.05.00 comprador; £ 187.10.00 vendedor.

Fluctuación: £ 0.05.00 baja.

Tendencia: vacilante después de firme.

Ventas: 1.325 toneladas largas.

Segunda Rueda

Disponible: £ 183.10.00 comprador; £ 184.00.00 vendedor.

Fluctuación: £ 0.15.00 baja.

A 90 días: £ 186.00.00 comprador; £ 186.05.00 vendedor.

Fluctuación: £ 1.05.00 baja.

Tendencia: sostenido declinando.

Ventas: 550 toneladas largas.

Bolsa de Nueva [illegible]

NUEVA YORK, [illegible] firmeza de las acciones [illegible] de papeles industriales, [illegible] ferroviarias, químicas, [illegible] Aeronáutica, ayudaron a [illegible] las cotizaciones en la mayoría de la Bolsa de Valores.

Hubo liquidaciones en [illegible] partes de la lista, pero [illegible] fon absorbidas con [illegible] bajas, y en general se [illegible] mantuvo alrededor de los [illegible] niveles del año, con [illegible] ta dos puntos para [illegible] ciales.

Se notó firmeza [illegible] entre algunos aceros, [illegible] químicos.

Los títulos subieron [illegible] irregular y los del Gobierno [illegible] teamericano ganaron [illegible] punto.

En Chicago los futuros [illegible] nos terminaron en baja [illegible] Los futuros de [illegible] con baja de 30 centavos [illegible] diez centavos de dólar [illegible] Nueva York, y con [illegible] centavos en Nueva [illegible]

Ventas: 2.690.000 [illegible] los, 6.130.000 dólares.

AVISOS ECONOMICOS CLASIFICADOS

1) ALHAJAS, JOYAS

¡NOVIOS! Para argollas, Fábrica Sestin, Nueva York 68. (6) H|O C.

COMPRO oro, plata, monedas, joyas usadas, etc. Hago niquelados, platinados, dorados y toda clase de composturas, Alameda 846, Joyería Ecuatoriana. (6) H|O C.

13) ARTICULOS p. HOGAR

15.000 COLCHON lana, relleno a la vista del cliente; colles para colchones, sommieres en todos los tipos y medidas. Rechazas a domicilio. Clínes 1357, fono 81288. (13) H|O P.

14) ARTICULOS p. HOMBRES

CALCETINES de lana peinada, irescientos pesos par. Liquidación. García Reyes 428. (14) 9-6 P.

23) AUTOS Y REPUESTOS.

CARPAS para camiones, lanas impermeables, de todas medidas, entrega inmediata, San Diego 1574. (23) 9-6 P.

30) CITACIONES VARIAS

PRIMERA COMPAÑIA DE BOMBEROS La Cisterna "Patria y Honor". Por orden del señor Director, cítase a la Compañía a reunión extraordinaria para el día 6 de junio en curso, a las 22 horas. Tabla: Asuntos aniversario.— Secretario. (30) 6-6 K.

33) COLEGIOS, INSTRUCCION

PROFESOR piano, Luis Soto Silva. Teoría, solfeo, metodología moderna. Comunica sus alumnos reanudó clases. La Marina 1464. Fonos 81726-54387. (33) 12-6 P.

DIAZ GASCOGNE, Escuelas Politécnicas profesionales cursos duración 1 1/2 mes, matrícula abierta, contabilidad, taquigrafía, recuperación escolar, modas, corte, confección moda infantil, cortador sastre, tejidos máquina, peluquería completa, señoras, caballeros, niños. Enseñanza rápida, práctica individual. Diplomas profesionales, internado femenino, señoritas provincias. Establecimiento de prestigio reconocido oficialmente Supremo Gobierno, fundado 1914. Unica dirección Monjitas 341. Fono 36856. (33) 9-6 C.

EMPIEZAN cursos contadores auxiliares, taquígrafos, dactilógrafos. Instituto "Alonso Figueroa", Catedral 1257. (33) 7-6 P.

33) COLEGIOS INSTRUCCION

MODAS, corte y confección. Cursos rápidos. Profesora especialista. Alumnas confeccionan trajes primer mes. Clases diurnas, nocturnas. Diplomas válidos. Academia Nacional Corte y Confección Rosas 1333. (33) H|O C.

ESCUELA DE PELUQUERIA, permanentes. Diplómese: Santo Domingo 1282. Anexo: Catedral 1257. (33) 7-6 P.

CURSOS secretarias taquígrafas, comprenden taquigrafía, redacción comercial, dactilografía, ortografía. Puente 376, 4.o piso. (33) 10-6 P.

ESCRITURA máquina, taquigrafía, redacción, ortografía, secretarias taquígrafas, dactilógrafas, cursos diurnos, vespertinos. Instituto de Contabilidad fundado 1922. Santo Domingo 1030. (33) 19-6 P.

36) CONSEJOS UTILES

SEÑORA Nena. Mentalismo, carimancia, método exclusivo naipe inglés. Seriedad, reserva absoluta. Santo Domingo 1888. (36) 16-6 P.

CONSULTORIO sentimental. Discreción y éxito seguro a sus problemas. Consulta psicóloga extranjera, de 10-13 y de 14-20 horas. Huérfanos 2493. (36) H|O C.

37) CONSTRUCCION

PUERTAS y ventanas, surtido completo en standard. Hacemos persianas de medida. Fábrica Record, San Diego 143. (37) H|O C.

42) DOCUMENTOS EXTRAVIADOS

HABIENDOSE extraviado cheque N.o 2070221, A3), Banco del Estado, oficina principal, por $ 90.000, queda nulo por haberse dado aviso correspondiente. (42) 5-6 P.

HABIENDOSE extraviado título N.o 5407, por 193 accs. del Banco de Crédito e Inversiones, a nombre de los señores Abugarade e Rijos Ltda., queda nulo por haberse dado el aviso correspondiente. (42) 5-6 P.

CHEQUES anulados.— Por extravío, quedan nulos y sin valor, los siguientes cheques de la Empresa de los FF. CC. del E. al Banco del Estado de Chile, cuenta 48600: cheque N.o 899667, $ 5.192, Copec, Concepción; cheque N.o 899691, $ 7.118, Lehres y Reinke Ltda., Puerto Varas; cheque N.o 899840, $ 51.450, Empresa M. Deasgile Valparaíso y Viña del Mar, Viña del Mar. (42) 6-6 P.

42) DOCUMENTOS EXTRAVIADOS

QUEDA nulo cheque N.o 0558119, serie A-3, por extravío. Banco del Trabajo. (42) 6-6 P.

HABIENDOSE extraviado los títulos de Madeco N.os 36184, por 233 acciones; 58699, por 83 acciones; 63630, por 66 acciones, a nombre de Iris Guerrero Amigo, quedan nulos y sin ningún valor, por haberse dado el aviso correspondiente. (42) 7-6 P.

HABIENDOSE extraviado Libreta N.o 888899, de la Caja Nacional de Ahorros, perteneciente a Ester Eiguela Becker, queda nula por haberse dado aviso. (42) 7-6 P.

HABIENDOSE extraviado pólizas números 26286, 46526, 80902, 106525 y 122406, Mutualidad de Carabineros, quedan nulas. (42) 7-6 P.

45) FOTOGRAFIA, OPTICA

CINE sonoro en su hogar. Presupuestos, fono 50768. San Diego 1365. (45) 1-6-9 P.

55) JUDICIALES Y LEGALES

POR RESOLUCION DEL PRIMER Juzgado Civil de Mayor Cuantía de Santiago recaída en el expediente N.o 32566, sobre nombramiento de curador, se ha ordenado citar a los parientes del menor Carlos Ismael Carrasco Gálvez y de doña Letizia Alvarado Cabrera, a la audiencia del viernes 6 de junio próximo, a las 15 horas, a fin de deliberar sobre el nombramiento de curador del primero.— El secretario. (55) 5-6 K.

POR RESOLUCION DEL CUARTO Juzgado Civil de Menor Cuantía de Santiago, recaída en el expediente sobre rectificación de partida de nacimiento de la menor Gladys del Carmen Lagos Ríos, se cita a todos los parientes de ésta a la audiencia del 9 de junio próximo, a las 15 horas, a fin de deliberar sobre dicha rectificación.— El secretario. (55) 5-6 K.

SEGUNDO JUZGADO CIVIL CONCEDE a don Orlando Cabrera León, posesión efectiva de doña Sara León Ravello, sin perjuicio derechos cónyuge sobreviviente don Isaías Cabrera Lobos. (55) 6-6 P.

JUZGADO DE SAN MIGUEL.— POR resolución de dos de abril de mil novecientos cincuenta y ocho, concedió posesión efectiva de herencias intestadas de Ricardo Céspedes Gonzales, fallecido el 20 de octubre de 1951, y de Cecilia Flores Pérez, fallecida el 12 de agosto de 1953, a los hijos legítimos de ambos, Julio Modesto, Francisco Eduardo, Osvaldo Antonio, Olga Virginia y doña María Elena Céspedes Flores. Fijo para la facción de inventario solemne el 10 de junio de 1958.— Secretario. (55) 4, 6 y 7-6 P.

55) JUDICIALES Y LEGALES

SOLICITUD DE CONCESION DE merced de agua para regadío y servicio potable.— Señor Intendente de la provincia de Ñuble: Doctor Eusebio Gonzáles Laura, domiciliado en Santiago, calle Cirujano Guzmán 87, viene en solicitar una merced de agua para regadío en el río denominado Renegado, utilizando la actual bocatoma, pero ampliada en las dimensiones correspondientes del canal Urrutia y el uso del mismo canal, solicitado por escrito por los comuneros señores Dionisio Elchevers, Rodolfo Toro y Eliecer Urrutia, subdelegación de Recinto, comuna de Pinto, rectificando por un nuevo canal de 50 centímetros de ancho, a la altura del kilómetro 60.500, en la propiedad "Hijuela Oriente", de la Suc. Saavedra. La cantidad de agua que solicita es de veinticinco litros por segundo. La ubicación precisa de la captación o bocatoma es la siguiente: La bocatoma actual, que esta ubicada en la ribera sur del río Renegado, en el título de Chiñral, a la altura del kilómetro 64 del camino público de Chillán a las termas del mismo nombre, y a poca distancia de éste. La extensión total de los terrenos que se trata de regar es de quince hectáreas. La calidad de estos terrenos es la siguiente: trumaos arcillosos. Los terrenos se encuentran ubicados en la comuna de Pinto, subdelegación Recinto, título de inversada. Los canales siguiendo aguas abajo y la cantidad de agua aproximada que extraen son: 1.o) El canal Urrutia, que estoy solicitando utilizar, extrae por su toma 60 regadores; más abajo, Suc. Riquelme, 50 regadores, y más abajo aún, y por la ribera contraria, Suc. Dgo. Villalobos, 80 regadores, aproximadamente. Acompaño los siguientes documentos: escritura pública que acredita mi personería; un estudio preliminar de las obras, por duplicado, que consta de lo siguiente: 1) Un plano de situación de las obras proyectadas, y de los terrenos por regar. Con puntos de referencia conocidos. 2) Una memoria explicativa con las principales características de las obras en proyecto. 3) El presupuesto aprobado de las obras. Comprobante de ingreso de la Tesorería Comunal de: Por trazar de un número inferior a 30 necáreas, el valor de 4 a 7.50, que corresponde ingresar, lo hare en estampillas de impuesto, antes de que sea informada esta solicitud. Ruega a US., ordenar la publicación de esta solicitud por mi cuenta y por tres veces consecutivas en un periódico de la cabecera del departamento, en uno de la cabecera de la provincia y en uno de Santiago, y enviar estos antecedentes al Ministerio de Obras Públicas y Vías de Comunicación, pasado treinta días después de la última publicación, para poderles contestar. Solicito, además, darme por secretaria un recibo en que se exprese el día y hora de la entrega de esta solicitud, y de los documentos que se acompañan. Asimismo, al término del plazo señalado, un certificado que conste que no hubo oposiciones, al así ocurrirse.— Dios guarde a Ud.— Dr. Eusebio Gonzáles Laura, Cirujano Guzmán 87, Santiago.— Chillán, 12 de mayo de 1958.— N.o 214.— Vista la solicitud adjunta, resuelvo: Publíquese dicha solicitud por tres veces consecutivas en el diario "La Nación", de Santiago, por cuenta del interesado, en conformidad a las disposiciones legales que rigen sobre esta materia.— Anótese.— Rolando Paredes Quijada, secretario asesor.— Néstor García Kowoll, Intendente de Ñuble. (55) 6-6 P.

QUINTO JUZGADO CIVIL MAYOR Cuantía concedió posesión efectiva herencia intestada de Alberto Contreras Riffe a Luis Aurora Contreras Urbina. Secretario. (55) 6-6 P.

55) JUDICIALES Y LEGALES

CUARTO JUZGADO DE MAYOR Cuantía Civil concedió a Manuel Eduardo Jaramillo Tapia, con beneficio de inventario, posesión efectiva herencia intestada quedada al fallecimiento de don Manuel Humberto Jaramillo Rosel, sin perjuicio de los derechos del cónyuge sobreviviente doña Urbelinda del Carmen Tapia Zavala. Se hace la presente publicación de acuerdo con lo dispuesto en el art. 43 de la ley 5427.— El secretario. (55) 5-6 K.

POR RESOLUCION DEL PRIMER Juzgado Civil de Mayor Cuantía de Santiago, recaída en el expediente sobre adopción N.o 42567, se ha ordenado citar a los parientes del adoptado, menor Ramón Patricio Lobos Lobos, y a los parientes de los adoptantes, señor Ramón Reina Guzmán y señora Olga Behm Folch de Reina, a la audiencia del día viernes 6 de junio, a las 15 horas, para deliberar sobre la adopción.— El secretario. (55) 5-6 K.

63) MAQUINAS OFICINAS

VENDO máquinas escribir, sumadoras. Bandera 317. (63) 24-6 P.

COMPRO máquina escribir portátil o grande. Teléfono 47288. (63) 24-6 P.

REPARACIONES máquinas escribir, sumadoras. «Lévylas Talleres Continental, Bandera 317. Teléfono 85479. (63) 24-6 P.

79) OCUPACIONES OFRECEN

MEDIERO, tres cuadras abonadas, necesito. Recomendaciones. Santa Rosa 3544, La Granja. (79) 5-6 P.

82) RADIOS FONOGRAFOS

CHASSIS para radioelectrolas, Radios y radioelectrolas Omega. Calidad suprema. Pida una demostración sin compromiso a su distribuidor más próximo. Fabricantes, Bonacic y Cía. Ltda., María Auxiliadora N.o 937, paradero 4 1/2, Gran Avenida, casilla N.o 3749. (82) 9-6 P.

OCASION radios poco uso, desde 15.000, nuevas sin uso, mitad valor comercial, todas las marcas, no firme letras, economice dinero, San Antonio 451, oficina 5. (82) 9-6 P.

94) REMATES

REMATE CASIMIRES, ORDEN Antonio Cerussi, 2 al 7 junio, a las 11 y 17 horas, Bandera 865.— German Geell, Manuel Montero, martilleros públicos. (94) 7-6 P.

94) REMATES

REMATE.— ANTE QUINTO JUZGADO Civil Mayor C

GUIA DEL ESPECTADOR

TEATROS

ANTONIO VARAS. — Sábado 7: Discípulos del miedo.

CAMILO HENRIQUEZ. — Teatro Teatro V.: Esta señorita Trini.

CAPOBLICAN. — 18.40 horas: Festival artístico "El día de la modista".

CORONO. — Cía. de Revistas Burlesquas.

IMPERIAL. — Cía de Revistas Pi.

L'ATELIER. — El prestamista.

MARU. — V. y N.: El gato y el malacate.

OPERA. — Cía de Revistas Bim Bam Bum.

PETIT REX. — Seios.

PRINCESA. — Gran Cía. de Revistas Picarescas.

SATCH. — Amadeo Novoa en La soledad también habla.

TALIA. — Manatón de lechuzas.

CINES

ALAMEDA. — R.: Batalla del Río de La Plata, Simba.

ALMAGRO. — R.: Cuando México pasa, La maffia del crimen.

AUDITORIUM. — R.: Las urracas de la pandilla.

AMERICA. — R.: Palabras al viento, La hora cero y Una rubia fenómeno.

ANDES. — R.: Valor de un cobarde, Pasión otoñal, Agregados.

ASTOR. — V. y N.: La caldera del diablo.

AVENIDA MATTA. — R.: Fuego en la sangre, Palabras al viento y La hora cero.

BANDERA. — 14, 16.15, 18.45 y 21: Oh..., doctor!

BALMACEDA. — R.: La mujer que no tuvo infancia, Préstame tu cuerpo.

BAQUEDANO. — R.: Noche trágica, La mujer del otro.

BENITO ENCALADA. — R.: El espíritu del amor, Pensión de artistas y No me toquen las golondrinas.

BRASIL. — R.: Palabras al viento y El prisionero.

CAPITOL. — R.: Atila frente a Roma, No me toquen las golondrinas y Soldiario.

CARRERA. — R.: Huida hacia el sol, Marcado para morir.

CINFORNIA. — M., V. y N.: El fin de la vida y noticiarios.

CENTRAL. — 15, 18.30 y 21.45: Inocencia de oro.

CERVANTES. — 15, 18, 20.15 y 22: El remorso.

CINELANDIA. — R.: Los solteronas, Agregados.

CITY RIO. — R.: La mujer que no amó, Agregados.

CITY. — R.: Dragones de la vieja York, Noticiarios.

CINE SUR. — R.: Los valientes no se rajan, Muertos de risa.

COLON. — R.: Teatro del crimen, Una cita de amor, Locura asesina.

CONTINENTAL. — R.: Honrarás a tu madre, Agregados.

DANTE. — R.: Té y simpatía, Juventud.

DIANA. — 15, 18.30 y 22: Interludio, Prisionera del mal.

EL SALTO. — R.: Que me toquen las golondrinas, Nunca me hagan llorar, Dos siluetas en la ventana.

EL GOLF. — R.: La mentira maldita.

ESMERALDA. — R.: Fronteras de la muerte, Los 4 jinetes vengadores.

FLORIDA. — R.: La gran patrulla.

GRAN AVENIDA. — R.: Cuando el pueblo canta, La maffia del crimen.

HOLLYWOOD. — R.: El vuelo de Cherna, El temerario y el valiente.

IMPERIO. — M., V. y N.: Patrulla infernal.

INFANTIL CINEMA. — R.: Atila frente a Roma, Zarak, Estrella del desierto, Agregados.

IRIS. — R.: El rey vagabundo, Los desesperados.

KING. — 15.30, 19 y 22: El dictapiú, Noticiarios.

LAS CONDES. — R.: Semilla de maldad, Agregados.

LAUTARO. — R.: Cómicos de la legua, Muertos vivientes y La fa...

LA PALMILLA. — R.: Viva la juventud, Camino al crimen y Doble traición.

LAS LILAS. — 15, 18.45 y 22: Quiero matar un tío rico.

LIDO. — R.: Caín y Abel, El ritmo de la cha cha y El terror del Amazonas.

LIBERTAD. — R.: El tren de las 3.10, La Tuma, Las defensoras.

EL CASTILLO. — 19 y 22: El rey en traje de seda.

LO FRANCO. — R.: Lástima que sea una canalla, Estaba escrito y Pensión de artistas.

MAIPO. — R.: Fiesta en el corazón, Gritenme piedras del campo.

MARCONI. — R.: Bajo las olas, Las llaves secretas.

METRO. — M., V. y N.: El árbol de la vida y noticiarios.

MIAMI. — R.: Aladino y la lámpara maravillosa, y noticiarios.

MINERVA. — R.: El vuelo de la flecha, El temerario y el valiente.

MIRAFLORES. — R.: El valle de la muerte, Moby Dick, El conejo y su zanahoria, Agregados.

MISTRAL. — R.: Batalla del Río de La Plata, Simba.

MONUMENTAL. — R.: Locura asesina, Teatro del crimen y Una cita de amor.

MODERNO. — R.: La mujer que no tuvo infancia, Muertos vivientes y Préstame tu cuerpo.

NACIONAL. — R.: Teatro del crimen, La maldición de Frankenstein y Una cita de amor.

NAVIA. — R.: Tin Tan en La Habana, El peñón de las ánimas y Vampiro negro.

NORMANDIE. — R.: Si todos los hombres del mundo, El globo rojo.

NOVEDADES. — R.: Mientras estés conmigo y Tarde de toros.

O'HIGGINS. — R.: El tren de las 3.10, a Yuma, Las defensoras.

PACIFICO. — 15.30, 18.45 y 22: Venganza diabólica.

PRAT. — R.: Teatro del crimen, La maldición de Frankenstein y Venciendo el miedo.

MAIPU. — R.: Después del silencio, La última bestia.

OESTE (de Barrancas). — R.: A los cuatro vientos, Gangsters en fuga y Besos prohibidos.

PLAZA (Puente Alto). — R.: Rebelde de Nápoles, Los amores de Casanova.

PESAFLOR. — R.: Godzilla y Piratas del río.

SERRANO (de Melipilla). — R.: Continente perdido y Conquistador de los mares.

TALAGANTE. — M., V. y N.: Sin ley y sin alma y Estambul.

ESTA TARDE EN EL TEATRO SATCH:

"La soledad también habla"

Obra de J. de Rosa, interpretada por Amadeo Novoa

Esta tarde, a las 19 horas, se llevará a cabo, en el Teatro Satch, el aguardado estreno del monodrama original del comediógrafo chileno Juan de Rosa, "La soledad también habla", obra cuyo único personaje visible para el público será interpretado por el distinguido actor argentino Amadeo Novoa, bajo la dirección del "metteur-en-scène" español Antonio Cunill Cabanellas.

En raras oportunidades una pieza chilena había suscitado tanta curiosidad en nuestro público como esta producción de Juan de Rosa que vamos a conocer hoy tras largos y prolijos ensayos. Y ese interés se justifica plenamente, por cuanto la obra tiene el haber de sus merecimientos, el hecho de que no habiéndose aún representado en Santiago, está ya acordado su estreno en Buenos Aires, donde la dará a conocer el propio Amadeo Novoa, en un ciclo de funciones que se realizarán en el Teatro Smart de esa ciudad.

La circunstancia de que una pieza teatral chilena haya conseguido acaparar la atención de empresarios, productores y actores en un medio de tanta competencia como la capital argentina, constituye un elocuente testimonio de sus méritos.

El público santiaguino, atraído por las novedades que encierra la factura de este monodrama, en el cual se aunan los recursos del teatro con los de la radio, y deseoso asimismo de conocer al comediante argentino que va a protagonizarlo, se ha adelantado a adquirir localidades, pudiendo por nuestra parte asegurar que el estreno de "La soledad también habla" se verificará hoy ante una sala colmada en todas sus aposeniteduries.

JUAN DE ROSA, distinguida figura del teatro chileno, autor del monodrama que se estrena esta tarde en el Teatro Satch

CINES COMUNALES

MUNICIPAL (San Bernardo). — R.: Que me toquen las golondrinas y Verdugos del mar.

NACIONAL (de Puente Alto). — R.: El fantasma de Moratau, Brindis de sangre y Lo que el cielo nos da.

CINE SANTIAGO. — R.: El hombre increíble, Tom y Jerry y La viuda alegre.

CERVANTES (San Antonio). — R.: Cerebro atómico y Venciendo el miedo.

MAIPU. — R.: Después del silencio, La última bestia.

OESTE (de Barrancas). — R.: A los cuatro vientos, Gangsters en fuga y Besos prohibidos.

PLAZA (Puente Alto). — R.: Rebelde de Nápoles, Los amores de Casanova.

PESAFLOR. — R.: Godzilla y Piratas del río.

SERRANO (de Melipilla). — R.: Continente perdido y Conquistador de los mares.

TALAGANTE. — M., V. y N.: Sin ley y sin alma y Estambul.

SOLISTA DEL CONCIERTO DE LA FILARMONICA. — Pedro D'Andurain, el notable violinista chileno, uno de los más cotizados artistas de su cuerda en América, actuará como solista en el 6.o Concierto de Abono de la Orquesta Filarmónica de Chile que se llevará a efecto el próximo lunes en el Teatro Central. Bajo la hábil batuta del maestro estoniano Olav Roots, Pedro D'Andurain interpretará en esta oportunidad el Concierto para Violín y Orquesta de Max Bruch, única actuación del celebrado ejecutante en la presente temporada

EL METRO Y CALIFORNIA:

"El árbol de la vida"

Hoy se inicia su exhibición

"El árbol de la vida", es una producción que ostenta numerosos valores dramáticos tanto en la interpretación de sus principales estrellas como en el desenvolvimiento de su argumento y la reconstrucción de una época pasada, la de mediados del Siglo XIX. Seis millones de dólares y muchos meses de trabajo han sido empleados en su producción y se puede decir que ni los dólares ni los años han sido desperdiciados por la Metro-Goldwyn-Mayer. Rodada en Technicolor, con el nuevo procedimiento de la Cámara MGM 65, el film cuenta con excelentes artistas en la plana mayor de su reparto en las personas de Montgomery Clift, Elizabeth Taylor y Eva Marie Saint, secundadas por numerosos artistas en papeles de apoyo, para no hablar de los miles de extras empleadas en escenas de la guerra entre el Norte y Sur de la Unión.

"El árbol de la vida", sube hoy a la pantalla de los Teatros Metro y California, con el siguiente nuevo horario: Teatro Metro: a la 1.30 P. M.; a las 5.30 P. M., y a las 9.30 P. M.; Teatro California: a las 2 P. M.; a las 6 P. M. y a las 10 P. M.

Tamara Toumanova dará 2 recitales en el T. Victoria

La notable bailarina Tamara Toumanova, una de las grandes artistas de la danza de nuestros tiempos, viene a Santiago para ofrecer dos únicos recitales en el Teatro Victoria.

La venida de la célebre bailarina, como era de esperarlo, ha creado en nuestro ambiente enorme entusiasmo. Ofrecerá entre nosotros dos únicas presentaciones, los días 10 y 13 del presente, con su partenaire, el bailarín Wladimir O. Protopoff.

En su repertorio, aparte de su habitual y gran creación de "La muerte del cisne", incluye algunas novedades como "El guerrero", con música de Saint-Saens y coreografía de Serge Lifar; "Don Quijote", de Minkus y coreografía de Anatol Oubechoff; "El caballero y la princesa", de Tchaicovsky y coreografía de Gouseff; "Phaeton", de Saint-Saens y coreografía de Bronislava Nijinska; "Florinda y Angelillo", de Verdi, y otras más.

Freddy Wang actuará en temporada de conciertos

Después de larga ausencia de Chile, el violinista Freddy Wang vuelve para actuar con la Orquesta Sinfónica de Chile, bajo la dirección del maestro Walter Goehr, y en un recital de sonatas con Tapia Caballero durante la temporada de Cámara.

Freddy Wang, profesor del University College de Cardiff, Inglaterra, es también el primer violín del "Cuarteto Wang", cuya fama ha sido ampliamente reconocida en toda Europa. La labor realizada por Freddy Wang en Chile, es ampliamente conocida de nuestro público.

El 20 de junio, Wang tocará con la Sinfónica de Chile, el Concierto en Re mayor para violín y orquesta, K. 218, de Mozart, y el 23, en el Teatro Antonio Varas, en un recital de sonatas, dará a conocer varias obras, en primera audición, tales como Sonata Homenaje a Joachim, de Dietrich Schumann-Brahms y Sonata en Sol, de Reizenstein.

AGUSTIN SIRE

Director de Experimental

Reemplaza a Pedro de la Barra

Ha sido oficialmente designado Director del Teatro Experimental de la Universidad de Chile el distinguido actor y profesor señor Agustín Siré. Desde la fundación de este organismo había desempeñado ad honores el cargo de Subdirector de esta misma institución; creador de la Escuela de Teatro y Director de la misma, hubo de abandonar ese cargo que ahora ocupa el profesor señor Domingo Piga, para poder entregarse de lleno al desempeño de sus nuevas funciones. En el hecho, el señor Siré había estado desempeñando el cargo de Director del TEUCH, en calidad de subrogante, desde el retiro de su fundador, Pedro de la Barra. La personalidad del señor Agustín Siré es reconocida en nuestro país a través de sus muy acertadas direcciones artísticas, su trabajo como actor y profesor de Arte Dramático. Además, preside el Centro Nacional del Teatro, organismo adherido al Instituto Internacional del Teatro, en dependencia de la UNESCO; entre otros de los méritos del nuevo Director está, precisamente, su participación como representante de Chile en la primera conferencia mundial realizada en París, cuando se creó el Instituto Internacional de Teatro.

AGUSTIN SIRE, nuevo director del Teatro Experimental de la Universidad de Chile

Breves de Hollywood

MARTIN RITT ha sido contratado para dirigir "The black orchid", para los estudios de la Paramount. Se trata de un drama romántico, en el que aparecerán sus actores principales Sofía Loren y Anthony Quinn, quienes representaron juntos, por última vez, en la película "Attila, the scourge of god". Sofía Loren apareció recientemente como estrella principal en la versión cinematográfica del drama de Eugene O'Neill, "Desire under the elms".

EXHIBICIONES ★ EN SUS ULTIMAS EXHIBICIONES ★ EN SUS ULTIMAS

SIGUE 11a. SEMANA

PORQUE EL PUBLICO LO QUIERE ASI.

¡No se la pierda!

ESTA PELICULA NO VOLVERA A EXHIBIRSE EN SANTIAGO DURANTE EL PRESENTE AÑO

PARA MAYOR COMODIDAD DEL PUBLICO:
NUEVO HORARIO DE INVIERNO EN EL CINE REX:
1a. FUNCION..... 2.00 P.M.
2a. FUNCION..... 6.30 P.M.

VEALA CON TODA SU FAMILIA HOY en el CINE REX

PARAMOUNT PRESENTA LA PRODUCCION DE CECIL B. DE MILLE:

"LOS DIEZ MANDAMIENTOS"

MENORES

SIGNIFICA CALIDAD

VISTAVISION
COLOR POR TECHNICOLOR

★ EN SUS ULTIMAS EXHIBICIONES ★ EN SUS ULTIMAS

Ilustre Municipalidad de Santiago
ORQUESTA FILARMONICA DE CHILE
Cuarta Temporada Oficial de Conciertos
Lunes 9 de junio — 6.o Concierto — 19 horas
TEATRO CENTRAL
DIRECTOR: OLAV ROOTS
SOLISTA: PEDRO D'ANDURAIN
PROGRAMA:
BOTTO: Divertimento para cuerdas.
BRUCH: Concierto para violín y orquesta.
BEETHOVEN: Sinfonía N.o 8 en Fa Mayor.
ENTRADAS EN VENTA EN BOLETERIA DEL TEATRO CENTRAL

TEATRO EXPERIMENTAL
UNIVERSIDAD DE CHILE
EGON WOLFF
DISCIPULOS DEL MIEDO
ESTRENO, SABADO 7
22 HORAS
ENTRADAS EN VENTA
Teatro Antonio Varas

Hoy CONTINENTAL
ROTATIVO DE 2 A 12 P.M.
"HONRARÁS A TU MADRE"
Ternura, amor, emoción....
DISTRIBUIDOR "Internacional Films"

HOY Vermut y Noche
TEATRO SANTA LUCIA
(CIA. NACIONAL DE TEATROS)
"el fantasma se achaplina"
DE LUCIO CORDOBA Y ISIDORO BASIS
Gran Cía. Nacional de Comedias
LEGUIA CORDOBA

HOY-YORK
FONO 66687
DE 11 A 24 HORAS
20th CENTURY-FOX presenta
ALAN LADD · CLIFTON WEBB · SOPHIA LOREN
LA ESTATUA DESNUDA
CINEMASCOPE
MAYORES Y MENORES
Extra: "LIOS EN UNA PLAYA"

HOY MIAMI
ROTATIVO DE 11 A.M. A 24 HORAS
TODO EL ESPLENDOR DE LAS MIL Y UNA NOCHES
EN EL MAS FASCINANTE TECHNICOLOR.
Aladino y LA LAMPARA MARAVILLOSA
(A THOUSAND AND ONE NIGHTS)
con
EVELYN KEYES
PHIL SILVERS
ADELE JERGENS
CORNEL WILDE
MAYORES Y MENORES

METRO · CALIFORNIA
BANDERA 141 - TELF. 83501 Y PARRAZAVAL 1564 TEL. 498061
1.30, 5.30, y 9.30 P. M. 2., 6.- y 10.- P. M.
HOY ¡ENTRADAS NUMERADAS EN VENTA!
SOLO PARA MAYORES
¡GRANDIOSO ESTRENO!
¡El drama cinematográfico que todo el mundo ha estado esperando!
LA M-G-M PRESENTA EN CAMARA MGM 65 A
MONTGOMERY CLIFT
ELIZABETH TAYLOR
EVA MARIE SAINT
EL ARBOL DE LA VIDA
("RAINTREE COUNTY")
con
NIGEL PATRICK · LEE MARVIN
y ROD TAYLOR · AGNES MOOREHEAD · WALTER ABEL · JARMA LEWIS
TOM DRAKE · Adaptada en la pantalla por MILLARD KAUFMAN,
Productor Asociado · Basada en la novela de Ross Lockridge, Jr., "Raintree County"
Reproducción por TECHNICOLOR · Director EDWARD DMYTRYK
Producción DAVID LEWIS · Una Película M-G-M
Con Sonido Estereofónico Perspecta
Metro Goldwyn Mayer
METRO HOY A LAS 11 A. M. MATINAL
ADULTOS MENORES TENTACIONES DE PRIMAVERA
CALIFORNIA HOY A LAS 11 A. M. MATINAL
Para mayores y menores Programa de Cortos
Metro Goldwyn Mayer

ULTIMA PAGINA DE ESTA EDICION
Edición de 20 páginas.— Precio: $ 40.—

LA NACION

JUEVES 5 DE JUNIO DE 1958
SANTIAGO DE CHILE

GOETHE Y LAS MUJERES QUE AMO

Fragmento de un artículo de Mathilde Gómez, publicado en "Tribuna Israelita".

GOETHE escribe en sus memorias, publicadas con el nombre de "Poesía y Verdad": "Mis obras no son más que fragmentos de una gran confesión". Efectivamente, por la vida del ilustre poeta se pueden comentar sus escritos. De "Afinidades Afectivas", dice: "Esa novela no encierra una sola línea que no sea un recuerdo de mis existencia..." Como es natural, el escritor, con sus gustos artísticos, pudo embellecer sus obras; pero las mujeres que amó y sus amigas con quienes por largos años estuvo en relación, influyeron notablemente en su espíritu, inspirándole las más hermosas producciones. Grandes y nobles damas fueron muy felices, unas con su amor, otras con su amistad; pero siempre tuvo preferencia por la mujer burguesa.

Siendo muy pequeño, el futuro escritor conocía bien su ciudad (Francfort), se interesaba por los hombres del pueblo; por esta razón, con tanta maestría ha hablado de las costumbres populares. Jugaba con los niños más humildes y de educación inferior a la suya, demostrándoles siempre una simpatía sincera. En esa sociedad encontró a la primera mujer que amó, Margarita, obrera en flor, de quince años, a quien recordó más tarde en su poema "Fausto". Años después, Goethe amó a encumbradas damas, pero muy a menudo volvía a sus amores burgueses.

Al terminar sus estudios en la Universidad de Leipzig, se enamora de la hija de la familia donde en unión de otros estudiantes tomaba sus alimentos. Ana Catalina Schiemkopf, que atendía a los huéspedes. Fue correspondido, pero Wolfgang, siendo celoso, destruyó ese sentimiento, sin poder conquistarlo nuevamente. Se resignó escribiendo su obra "El capricho del amante".

La señorita Kletemberg, de ideas religiosas y amiga de la madre de Goethe, influyó extraordinariamente en su espíritu. El carácter personal de Goethe ya se adivinaba. Tenía la ambición de formarse una religión propia, interior e independiente de toda fórmula, aunque profundizada las teorías de Hermes y se sumergía con mucha frecuencia en el misticismo y en la alquimia. La señorita Kletemberg era la confidente de un médico que buscaba la panacea universal e introdujo al joven Goethe en sus investigaciones de laboratorio. De allí surgieron las primeras escenas de Fausto. El escritor ha dejado de esta dama un hermoso retrato en su obra intitulada **Wilhelm Meister.**

Pasando por Seemheim conoce al pastor Brion, que tenía dos hijas. Estrechos lazos de simpatía le unen desde luego con la familia y se prenda de Federica, rubia, esbelta y llena de atractivos; pero Wolfgang no pensaba aún casarse y se alejó. Sin embargo, la ha inmortalizado en su obra **Graciela**, en varios poemas y en algunos pasajes de sus Memorias. Federica, resignada, contestaba siempre a sus admiradores: "Cuando una mujer ha sido amada de Goethe, no puede amar a otro hombre".

Todos sabemos con detalles el origen de **Werther**. La fértil imaginación de su autor transformó en poesía la realidad de su vida. Por el año de 1772, Goethe va a Wetzlar para perfeccionarse en jurisprudencia. Conoce a Carlota Buff, huérfanas, hermosa, joven llena de gracias y dedicada a la educación de sus hermanos menores. Por lo mismo, no tenía tiempo para sueños sentimentales. Además, era prometida de Kostner, amigo del poeta y esperaba tranquilamente el día de su matrimonio. La amistad que Goethe sintió por Carlota se transformó en amor; sin embargo, no pensó ni por un momento en turbar la felicidad de los que con tanto cariño le habían acogido. Pero pronto se aterroriza de la agitación de sus pensamientos y de la obsesión de sus ideas. Casualmente, uno de sus compañeros de estudios le hace ver el tiempo precioso que pierde y los riesgos que puede correr. Partió sin decir adiós, dejando sólo unas cuantas líneas. Kostner y Carlota lloraron al amigo ausente, pero esta última aprobó su determinación. Dos años después, Goethe decidió transformar en obra de arte ese episodio de su vida. La muerte de un joven romántico que conoció en Wetzlar y que se dio un tiro para escapar de la pasión que le inspiraba la esposa de uno de sus colegas, le sugirió el argumento de su drama, al cual mezcló el amor real que tanto le torturó. El público, aunque admirando la obra, censuró al autor por haber hecho la apología del suicidio, ejemplo funesto para la humanidad.

El Rostro del Día

WILLIARD PARKER, bajo cuya dirección se inició ayer el Seminario de Empresas, uno de los torneos técnico-sociales más importantes realizados en el país.

Miscelánea instructiva

TRABAJOS CIENTIFICOS

El ex Presidente Truman, cuenta en sus memorias que un día recibió en la Casa Blanca a un ilustre sabio y le preguntó por su horario de trabajo.

—Me levanto muy temprano, a las seis de la mañana —contestó el científico— y no salgo del laboratorio hasta las cinco de la tarde. Después discuto con mis colaboradores las posibles aplicaciones prácticas de los inventos conseguidos...

—¿Y por la noche? —preguntó el Presidente.

—Ruego a Dios —contestó el hombre de ciencia— que nos hayamos equivocado.

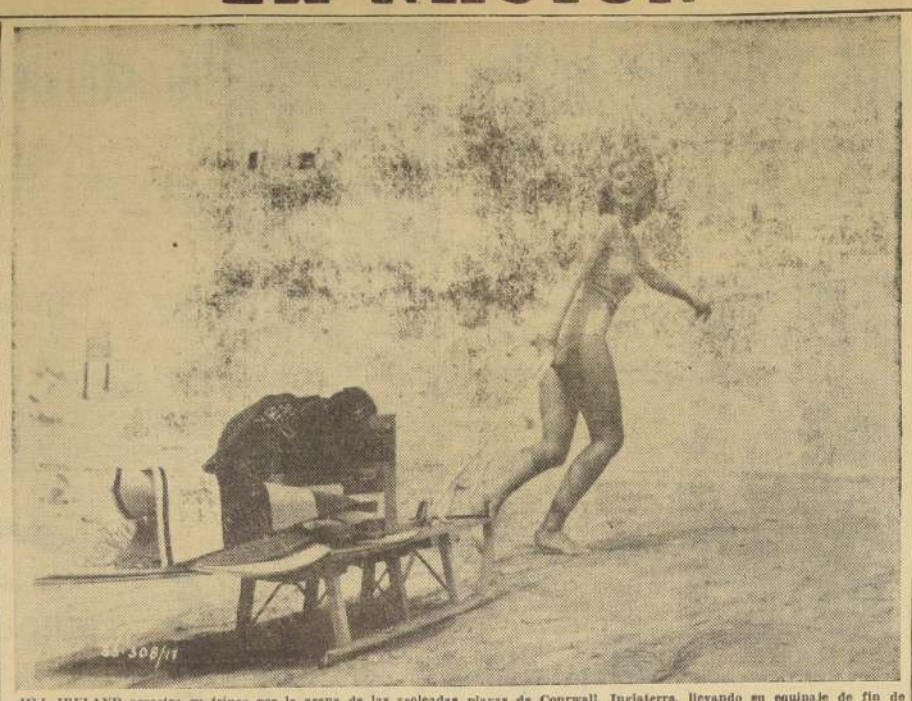

JILL IRELAND arrastra su trineo por la arena de las zaoleadas playas de Conrwall, Inglaterra, llevando su equipaje de fin de semana. Pronto veremos a la rutilante Jill interpretar papeles de importancia en diversas películas.

DOS ANECDOTAS

EL LACONICO CHESTERTON

El escritor inglés Chesterton se resistía helocamente a hablar al final de los banquetes. Pero una vez, a tanta insistencia, tuvo que hacerlo y contó esto:

"Cierta vez Nerón apareció en público, en el circo, en época de las persecuciones contra los cristianos. Apareció la primera víctima: Androcles. Al acercársele el león, aquél salió al encuentro y le dijo unas palabras al oído. La fiera se retiró sin hacerle daño y, entonces, Nerón llamó al cristiano y le preguntó qué era lo que había dicho al león. "Muy sencillo —exclamó Androcles—. Le dije: Date un banquete conmigo. Cómeme en paz, pero debo advertirte que después del banquete tendrás que pronunciar un discurso".

GANANCIAS Y PERDIDAS. — De vuelta de Africa, Tristan Bernard lucía una soberbia gorra de marino. Un amigo le hizo cumplido:

—Te está muy bien.

—¿Verdad que sí?

Tristán aclaró con orgullo:

—Me la he comprado con lo que he ganado al póquer en el barco.

Y luego añadió melancólico:

—¡Pero con lo que he perdido me hubiera podido comprar el barco!

"Disparo suyo... ¡estoy seguro, caballero!"

Efemérides de Hoy

5 DE JUNIO

928.—León VI.
1305.—Clemente V.
1568.—El Conde de Egmont.
1783.—Vuelo de los Montgolfier.
1817.—Supresión de los mayorazgos.
1841.—Fallo de la Suprema.
1849.—Constitución de Dinamarca.
1851.—La Marquesa de Paiva.
1870.—Incendio de Constantinopla.
1886.—Don Antonio Varas.
1930.—Aislamiento inglés.
1931.—Don Crescente Errázuriz.

LEON VI.—Es elegido Papa León VI, dominado totalmente por Teodora y Marozia. En cuanto murió, lo sucedió en iguales condiciones Esteban VII. A su vez, éste fue reemplazado en mayo de 931 por Juan XI, hijo de Albérico y de Marozia. Luego, Albérico II, quien con algo de más respeto por la dignidad pontificia, expulsó de Roma a Hugo de Provenza, cuarto esposo de su madre, encarceló al Papa, su hermano y restableció el orden en Roma.

CLEMENTE V. — Bertrand de Got era elegido Papa y tomaba el nombre de Clemente V. Fue el primero de la serie de Aviñón. Era un hombre muy débil que no tuvo voluntad alguna frente a Felipe el Hermoso. Su debilidad llegó hasta el punto de tolerarle la inicua supresión de los Templarios y el robo de sus bienes. En su época dominó el nepotismo.

EL CONDE EGMONT. — Moría en el cadalso el Conde Egmont, víctima de la severidad del Duque de Alba y cuya muerte costó a España sus estados de Flandes, después de una guerra de treinta años. Este Duque de Alba era una bestia sanguinaria con mentalidad de sargento.

VUELO DE LOS MONTGOLFIER —Los hermanos Montgolfier, en Annimey, hacen volar por primera vez un globo, inflado de aire caliente.

SUPRESION DE LOS MAYORAZGOS. — O'Higgins suprime los mayorazgos en Chile. Aún hay algunas personas que gozan de rentas por el rescate de éstos y también por capellanías. Otrora fueron éstas considerables. Hoy día, son chauchas, desde hace muchísimos años.

FALLO DE LA SUPREMA. — Fallo de la Corte Suprema por el cual el Convento de las Agustinas cedía terreno para dar paso a la calle Moneda, hasta el Cerro. O sea, se unía Moneda con la calle del Chirimoyo. — (Peña Otaegui).

CONSTITUCION DE DINAMARCA.— Hoy día es el aniversario de la Constitución de Dinamarca.

LA MARQUESA DE PAIVA. — Matrimonio del noble portugués, Marqués de Paiva y Araujo, con una dama que era de lo peor que hay, y que, gracias a sus tretas, se hizo millonaria y una de las principales damas de París. Naturalmente que como tenía fortuna, nadie soñó en reprocharle sus muchas maldades.

INCENDIO DE CONSTANTINOPLA. — Tiene lugar uno de los tantos incendios que ha habido en Constantinopla. En ese país, entonces presa del analfabetismo, incendiar un barrio entero equivalía a lo que entre nosotros se llama una huelga: Murieron 1.300 personas y 60.000 quedaron sin hogar.

DON ANTONIO VARAS. — Moría el ilustre repúblico don Antonio Varas.

AISLAMIENTO INGLES. — El Parlamento inglés se pronuncia en contra de la perforación de un túnel que uniría este país con Francia, por debajo del Canal de la Manoha.

DON CRESCENTE ERRAZURIZ. —Deja de existir Monseñor Crescente Errázuriz, quinto Arzobispo de Santiago y notable historiador.

El Inventor de la Batuta

ANTIGUAMENTE, los directores de orquestas y coros marcaban el compás dando con el pie en el suelo.

En el siglo XVII, el famoso compositor italo-francés Juan Bautista Lully, fundador de la ópera francesa, encontró incómodo el procedimiento y determinó sustituirlo por un bastón de dos metros de altura, con el que golpeaba el suelo al compás.

Al decir de algunos eruditos, ésta fue la primera batuta, que según afirman otros, costó la vida al inventor, como veremos.

Un día que Lully estaba dirigiendo un Te Deum se dio un terrible golpe con el bastón, sin duda en uno de los arrebatos de violencia, característicos de ese artista.

Sobrevino un absceso y la herida tomó un carácter tan grave que se aconsejó al músico la amputación.

Cierto curandero, deseando ganar el suculento premio en dinero que un noble caballero había ofrecido a quien curara a Lully, inutilizó los esfuerzos de los médicos.

Con sus remedios extravagantes causó la muerte del compositor, que el 22 de mayo de 1687 fue a dar cuenta a Dios de sus malas acciones, tantas, posiblemente, como aciertos tuvo en el cultivo de la música.

Muerto el inventor de la batuta, los directores de orquesta adoptaron, a partir de ese momento, la invención de Lully. Para bien, para manejarla con más facilidad y evitar la repetición de accidentes, fueron acortando el bastón hasta dejarlo reducido a las proporciones que hoy tiene.

El invento de la batuta costó, pues, la vida a su creador, Juan Bautista Lully.

RiSas y SonRisas

—¡PUDIERA usted regalarme veinte pesos? ¡Me estoy muriendo!

—¡Ah, pero cómo huele usted a aguardiente!

—Cierto, como que el aguardiente es el que me está matando.

—oOo—

"LA MUJER moderna ha aprendido a trabajar, a fumar, a tomar... ¡pero todavía no ha aprendido a pagar!".

—oOo—

—ACABA de ocurrir algo terrible. He sorprendido a un gigantón en la recámara de mi esposa, haciéndole el amor.

—¿Y qué has hecho?

—Bajo de cólera sogi se pusguas de encima de la cama, parti en dos y le grité: ¡Deja de llueva!

—oOo—

—PROBABLEMENTE usted no me recuerda —empezó diciendo gullosamente el hombre que se mara por sí mismo—, cuando ce veinte años, siendo un muchacho humilde y pobre, usted me despachó a llevar un mensaje.

—Sí, sí —respondió el señor hombre de negocios—. ¿Dónde está la contestación?

EN LA COLONIA NUDISTA: "¡OH, cuánto gusto de tenerlos aquí! ¡Quítense todo lo que traen puesto, y adelante!"

Palabras Cruzadas

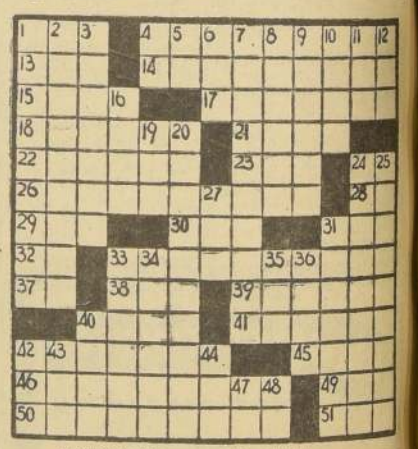

HORIZONTALES:

1.—Hijo de Noé (Bibliá).
4.—Imitaban una cosa.
13.—Aquí, en éste lugar.
14.—Que procede por medio del análisis.
15.—Género de batracios anuros.
17.—Determinan el límite.
18.—Arrimad una cosa a otra.
21.—Lugar subterráneo de donde se extraen metales.
22.—Acción de pesar.
23.—Piojo de las gallinas.
24.—Prep. lat.: junto, hacia, etc.
26.—De América (pl.).
28.—Prep. que indica la posesión.
29.—Hermano del padre o de la madre.
30.—Amar, ara.
31.—El doble de la unidad.
32.—Palabra del dialecto provenzal que significa la afirmación.
33.—Soldado armado con una carabina.
37.—Su Alteza.
38.—(Santa), madre de la Santísima Virgen.
39.—General cartaginés, uno de los más grandes guerreros de la historia (247-183 a).
40.—Coged, agarrad.
41.—Robusta, vigorosa, firme.
42.—Que caza.
45.—Sensación percibida por el olfato.
46.—Dulce, que tiene azúcar (fem.)
49.—Tiempo, período.
50.—Charcas donde se cuaja la sal en las marismas.
51.—Apócope de santo.

VERTICALES:

1.—Aceite de recino (pl.).
2.—Perteneciente a las academias o propio de ellas (fem.).
3.—Acción de manosear.
4.—Simb. quim. del radio.
5.—Prep. que indica el lugar.
6.—Daño, desgracia.
7.—Ponise futra, apartabas.
8.—P[illegible], hago dejación de un [illegible].
9.—Acierías.
10.—Cada uno de los pesos [illegible] ptos. que sirven para sujetar los cables ancla.
11.—Aquí, en éste lugar.
12.—Impar.
16.—Exponer un manjar al fuego.
19.—Pimiento, Chile (Amer.).
20.—Que decora o adorna una casa (Mem.).
24.—Que adora (fem.).
25.—Asolarán, destruirán.
27.—Aquí, en éste lugar.
31.—De escaso vigor o fuerza (fig.).
33.—Vestidura de mangas anchas con faldones y pellizas al cuerpo.
34.—Morad, habitad, vivid en alguna parte (Pág.).
35.—Hija de Cadmo y de Armonía, esposa de Atamante.
36.—Gran tío del Africa oriental.
40.—De color de cielo sin nubes.
42.—Apócope de casa.
43.—(Vital), escritor humorístico y comediógrafo español (1860-1912).
44.—Apócope de raro.
47.—Prep. que indica la posesión.
48.—El primero en su clase.

RESULTADO DEL PUZZLE

Agenda

HOY • Santos • MAÑANA

CORPUS CRISTI

GUIA DE URGENCIA

ASISTENCIA PUBLICA.— Central, San Francisco 85, fono número 60191; Posta N.o 8 (Maulchilla), 50061; Posta N.o 8 (Compañía-Chacabuco), 01011; Posta N.o 4 (Irarrázaval - Villaseca), 48906; Posta Providencia (Manuel Montt 500), 45671; Posta San Miguel (Gran Avenida 3304), 81454; Posta La Cisterna (Esperanza 0115), fono 12, La Cisterna.

CARABINEROS.— Prefectura General, 60181; Radiopatrullas, 63261.

BOMBEROS.— Santiago, 6117; La Cisterna, 146; Ñuñoa, 49002; Quinta Normal, 90114; San Miguel, 5008.

BOLETIN DEL TIEMPO

(Redactado a las 20 horas del día 4 de junio de 1958)

El tiempo se ha presentado bueno en la mayor parte del país, y solamente de Valdivia al sur se registraron algunas precipitaciones por un desplazamiento frontal débil. La condillera estuvo con nubosidad en su parte central y clara más al sur. En la costa norte se registraron nieblas locales persistentes.

PRONOSTICO

Seguirá bueno, con nubosidades y neblinas matinales en las zonas norte y central. En el resto se observarán nublados locales y parciales.

INFORMACIONES DE SANTIAGO

Temperatura del aire (día 4).— Máxima: 16.8 grados C. a las 16 horas.— Mínima: 4 grados C. a las 7 horas.

Humedad relativa del aire (día 4).— Máxima: 88 por ciento, a las 9 horas 13 minutos.— Mínima: 52 por ciento, a las 13 horas.

SOL (día 5).— Salida a las 7 horas 40 minutos.— Puesta a las 17 horas 41 minutos.

LUNA (día 5).— Salida a las 21 horas 48 minutos.— Puesta a las 11 horas 20 minutos del día 6.

FASE: Cuarto menguante el día 9.

TIEMPO PARA SANTIAGO

Bueno. Nubosidad o neblina matinal.

NORBERTO

TURNO DE BOTICAS

Del 1.o al 7 de junio

Gehrens, Avenida Independencia 3527; Santa María, Avenida México 1298; Araya Escon, Santa María 226; Colón, Fernán Vivaceta 590; La Paz, Avenida La Paz 402; Valdivieso, Valdivieso 339; La Franciscana, Avenida Recoleta 371; Francesa, San Pablo 2062; Italiana, San Pablo 2402; Mendoza, Carrascal 4220; Apolo, José Joaquín Pérez 6116; Bustos, Avenida B. O'Higgins 2186; Santiago, Avenida Ecuador 4383; San Lázaro, Vergara 387; Scott, Avenida Matta 1398; Congreso, Bandera 502; Francesa, San Diego 1097; Escobar, Arturo Prat 2077; Esquedano, Avenida Vicuña Mackenna 2; La Nacional, Avenida Portugal 1389; Sagues, Gran Avenida 2730; Bernaco, Gran Avenida 9878; Salvador, Salvador 9; Apoquindo, Avenida Apoquindo 1315; Padig, Villagra 28; Bilbao, Avenida Francisco Bilbao 1290; Urgencia, San Francisco 75 (turno permanente).

NOTA.— El artículo 61 del Reglamento de Farmacias establece que el turno nocturno es sólo para el despacho de recetas y el expendio de medicamentos de urgencia, y será atendido después de las 21 horas por la rejilla correspondiente.

KID DINAMITA — POR SAM LEFF

CICUTA — POR LINO PALACIO

RAMONA — POR JORGE PALACIO