Fundado el 14 de Enero de 1917
AÑO XXIX. N.o 10.246

LA NACION

(EMPRESA PERIODISTICA "LA NACION", S. A.)

EDICION DE 24 PAGINAS

SANTIAGO DE CHILE, LUNES 24 DE DICIEMBRE DE 1945

PRECIO EN TODO EL PAIS: UN PESO

TIEMPO PARA SANTIAGO
HOY: Bueno.

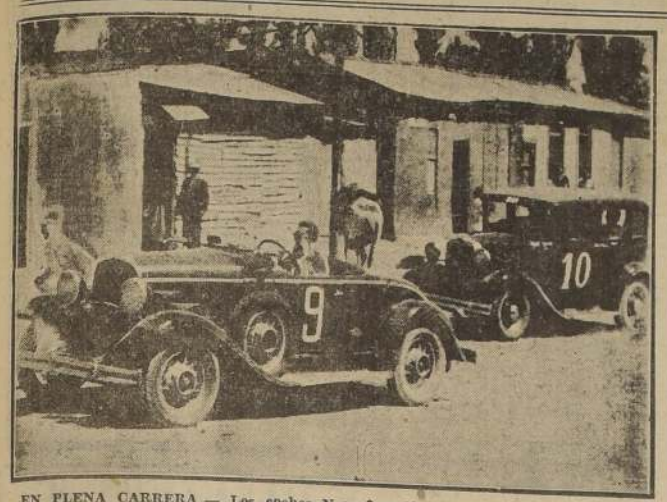

EN PLENA CARRERA.— Los coches N.os 9 y 10, pertenecientes a Orlando Medina y Rolando Gil, respectivamente, se acercan al control de Melipilla. Al centro, Guillermo Mendoza, el N.o 5 y que llegó en el lugar 29.o. En la cuesta Ibacache, Mendoza hizo una broma a sus competidores: cerró un portón que comunicaba hacia un camino para que perdieran tiempo... En el grabado de la derecha vemos el automóvil de Jaime Besa, que se clasificó 21.o. En general, la prueba alcanzó un señalado éxito, tanto por su correcta organización como por el entusiasmo demostrado por los participantes.

WALSEN GANO LA PRUEBA DE REGULARIDAD

EN UN COCHE "DE SOTO" CUMPLIO EL RECORRIDO HASTA CARTAGENA, CON SOLO 2 PUNTOS EN CONTRA, Y EMPLEO 2 HORAS Y 20 MINUTOS. — LOS LUGARES SIGUIENTES CORRESPONDIERON A JOSE SABATE, RAFAEL PUELMA, MIGUEL NACRUR Y OSCAR CRAMER

LA COMPETENCIA AUTOMOVILISTICA DE AYER ALCANZO UN SEÑALADO EXITO, TANTO POR SU BUENA ORGANIZACION COMO POR EL ENTUSIASMO DE LOS 35 PARTICIPANTES. — CLASIFICACION OFICIAL Y PORMENORES DE LA CARRERA

Con la competencia de regularidad a Cartagena, que realizó ayer la Asociación de Volantes de Chile, se reanudaron las actividades del deporte del automovilismo, que fueron suspendidas por la falta de elementos provocada por la guerra europea, que hizo escasa la importación de neumáticos y demás repuestos, y afectadas, igualmente, por el decreto que prohibe las pruebas automovilísticas en general, pero que después se modificó, permitiendo la realización de pruebas de regularidad, las cuales no ofrecen peligro alguno para los participantes.

En esta primera competencia dispuesta para la próxima temporada por la dirigente de los volantes, se tomaron especiales disposiciones, que le dieron aspectos de bastante interés. Además, se consultaron medidas de control y organización, que contribuyeron al buen éxito de la carrera, en la cual participaron 35 automovilistas, desertando a última hora y cuando se hallaba en el punto de partida, el corredor Emilio Campodónico, quien observó un desperfecto en su máquina.

Tanto en el punto de partida, la cual se dió a las 9 horas frente al Automóvil Club de Chile, como a lo largo del camino principal a Cartagena, desde temprano se ubicó un numeroso público, que observó las alternativas de la carrera. Los controles precedieron a los corredores, tomando colocación de sus puestos en los tramos señalados previamente.

GANO WALSEN

El triunfo orresponió a Guillermo Walsen, en "De Soto", con sólo dos puntos en contra. El ganador cumplió casi en forma exacta los promedios establecidos para los distintos tramos del recorrido, que cubrió en un total de 2 horas 20 minutos. Los lugares siguientes, segundo, tercero y cuarto, fueron ocupados por José Sabaté, en Ford; Rafael Puelma, en Ford, y Miguel Nacrur, en el mismo orden y con 3 puntos en contra cada uno, definiéndose la ubicación mediante un sorteo.

SE SUPERARON LOS NOVICIOS

Es necesario señalar que los ocupantes de los lugares superiores hacían sus primeras armas en competencias automovilísticas y superaron a "veteranos" del volante, como Tito Fernández, Alberto Muñiz, Luis Cugniet y Armando Romanini. Varios de los 35 corredores, entre los figuraba la señora Carmen Díaz de Briceño, perdieron toda opción al experimentar panas que les demandaron largos minutos, y otros que se extraviaron de ruta, llegando a marcar la tarjeta-control con bastante atraso.

El resultado general de la prueba fué el siguiente:

1.o Guillermo Walsen, en De Soto, con 2 puntos en contra; marcó 2 horas 20 minutos.
2.o José Sabaté, en Ford, con 3 puntos en contra.
3.o Rafael Puelma, en Ford, con 3 puntos en contra.
4.o Miguel Nacrur, con 3 puntos en contra.

(PASA A LA PAG. 6.)

Y ahora a Talca

Siguiendo el programa de sus actividades oficiales de 1946, la Asociación de Volantes organizará en febrero próximo, obtenida la autorización correspondiente, una competencia de fuerza libre a Talca, y otra en marzo a La Serena. Esta última coincidirá con la inauguración de la exposición de Peñuelas.

PLATA
COMPRO
Pesos 1921 al 1927 y pesos 1932, davilitas y chauchas, dieces y cincos, delgados y de águila, y toda clase de monedas antiguas de plata únicamente. Pago altos precios.
BANDERA N.o 86

JOSE MUSIZ LLEGA A MELIPILLA.— En el control de Melipilla se registra la llegada de Muñiz que, en la clasificación final, entró en el 13.o puesto. Hubo orden y puntualidad en la prueba automovilística de ayer, no registrándose percances de importancia.

BRASILVENCE A ARGENTINA

EN EL MATCH DECISIVO DISPUTADO AYER EN RIO DE JANEIRO, POR LA COPA ROCA, LOS LOCALES SE IMPUSIERON MERECIDAMENTE POR 3 GOLES A 1

Se efectuó ayer en la cancha de Vasco de Gama, en Río de Janeiro, el match internacional de fútbol por la copa "Roca". Los dos partidos anteriores, que terminaron el primero con la victoria argentina y el segundo con la brasileña, obligaron a la disputa de este partido que resultaba decisivo, ya que el ganador se adjudicaba el estímulo. El triunfo perteneció a los brasileños por 3 goles a 1.

En un encuentro de acciones rápidas, el vencedor ejerció amplio dominio, especialmente en la primera etapa, sobre su rival, cuyo arquero, Ogando, fué la figura de la cancha. Terminó este período inicial sin que el marcador fuera abierto, siendo ese resultado completamente ilógico dada la superioridad del bando local.

El perdedor tiene como disculpa para su mala performance la ausencia de algunos valores imprescindibles, tales como Méndez, cuya deserción obligó a Stabile a hacer cambios fundamentales en el ataque. Cometió el conjunto brasileño el error de centralizar excesivamente el juego, aspec-

(PASA A LA PAG. 6.)

LA UNICA DAMA.— De entre los 35 participantes, el coche N.o 34 fué conducido por la señora Carmen Díaz de Briceño. Se adjudicó el 20.o lugar. Antes de partir, sus amigas le dan los parabienes.

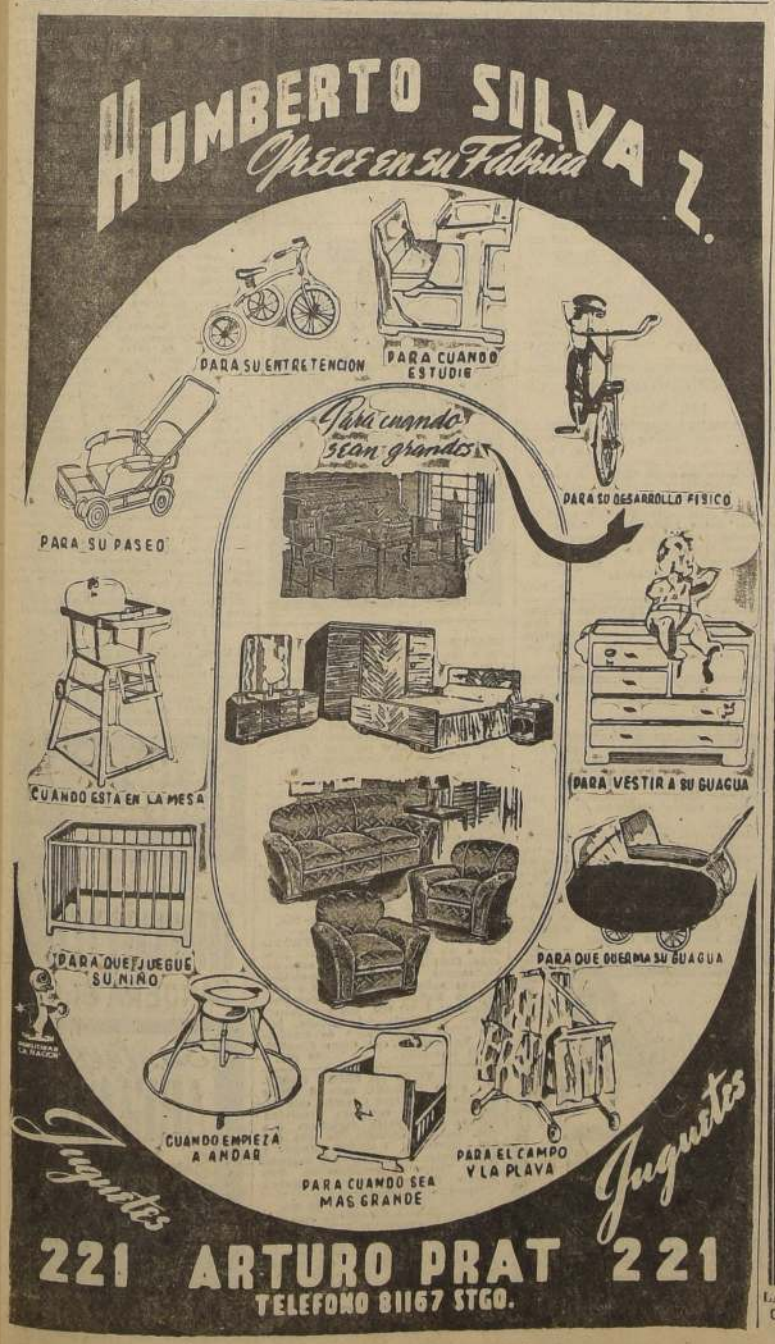

RELOJES
EL MEJOR Y MAS PRACTICO REGALO PARA
PASCUA Y AÑO NUEVO
ES UN
RELOJ
DE
CASA MUZZIO
Despachamos por reembolso
CASA MUZZIO
Av. B. O'HIGGINS 1017

AVISOS ECONOMICOS CLASIFICADOS

CARLOS OSSANDON G. ofrece propiedades:

SECTOR AL SUR DE LA AV. MATTA:
70.000.— SANTIAGO CONCHA, CASA UN PISO, TIENE 6 piezas, baño, cocina y patio.
85.000.— LADO NATANIEL Y MATTA, CASA UN PISO, 5 piezas, dependencias y baño.
110.000.— BARRIO PARQUE COUSIÑO, CASA UN PISO, sólida, bien tenida, comedor, 3 dormitorios, baño, dependencias, patio.
120.000.— POBLACION LA LEGUA, CASA UN PISO, SOLIDA, con hall, comedor, galería, escritorio, 3 dormitorios, baño, dependencias, parrón, árboles frutales.
120.000.— ENTRE SAN FRANCISCO Y CHILOE, CASA UN piso, sólida, bien tenida, living, comedor, 3 dormitorios, baño, dependencias, patio.
135.000.— LADO SANTA ROSA, CASA UN PISO, MUY bien tenida, living-comedor, 3 dormitorios, baño instalado, dependencias, patio. Facilidades pago.
140.000.— SAN CAMILO, CASA UN PISO, MODERNA, SOLIDA, con living, comedor, 3 dormitorios, baño, dependencias, patio con parrón. Deuda 13.600. Caja Nacional de Ahorros.
140.000.— LIRA, CASA MODERNA, UN PISO, SOLIDA, hall, comedor, 4 dormitorios, baño instalado, dependencias, jardín, parrón. Facilidades pago.
150.000.— CALLE ARAUCO, CASA ESQUINA, SOLIDA, un piso, comedor, 2 dormitorios, baño, dependencias, patio. Facilidades de pago.
160.000. CUEVAS, CASA 1 PISO, SOLIDA, AMPLIO LIVING, comedor, 2 dormitorios, baño instalado, cocina a gas instalada, dependencias, jardín, parrón, árboles frutales. Deuda 15.000. Caja de Ahorros.
200.000.— LIRA, BUNGALOW MODERNO, SOLIDO, Living, comedor, 3 dormitorios, baño instalado, dependencias, jardín, patio. Deuda 88.000. Caja Empleados Particulares.
230.000.— FRANKLIN, CASA UN PISO, SOLIDA, BIEN tenida, con living, comedor, escritorio, 4 dormitorios, baño instalado, dependencias, 2 patios con parrón. Tiene un local de renta.
260.000.— AV. PORTUGAL, CASA DOS PISOS, SOLIDA, bien tenida. Hall, living, comedor, escritorio, 3 dormitorios, baño instalado, dependencias, jardín, patio garage. Deuda 80.000. Caja Empleados Particulares.
280.000. — LIRA CASA UN PISO, SOLIDA, BIEN TENIDA, con hall, extenso comedor, escritorio, cuatro dormitorios, baño instalado, cocina a gas instalada, dependencias, 2 patios, parrón.
300.000.— SAN VICENTE, CASA UN PISO, SOLIDA, 17 x 50 metros. Comedor, salón, escritorio, 6 dormitorios, baño instalado, dependencias, parrón, jardín, árboles frutales.
390.000.— POBLACION "R. C. A. VICTOR", BUNGALOW moderno, rodeado de jardines, parrón, árboles frutales. Living, comedor escritorio, 3 dormitorios, baño instalado, dependencias, terrazas, garage.

SECTOR RECOLETA Y BELLAVISTA:
140.000.— AV. CENTENARIO, CASA 2 PISOS, SOLIDA, bien tenida, con living, comedor, 5 dormitorios, baño, dependencias, jardín y parrón.
150.000.— ROBLES, INMEDIATO A RECOLETA, CASA UN piso, sólida, bien tenida, con 720 m2., de jardines, parrón, árboles frutales. Tiene 7 piezas, baño, dependencias, garage. Facilidades de pago.
200.000.— AV. EL SALTO, BUNGALOW MODERNO, ASISMICO, living, comedor, 3 dormitorios, baño, dependencias, patio. Deuda 35.000. Caja de Ahorros.
250.000.— LORETO, CASA UN PISO, SOLIDA, BIEN TENIDA, living, comedor, 4 dormitorios, baño instalado, dependencias, 2 patios y garage.
250.000.— INMEDIATO A AV. RECOLETA, MICROS Y góndolas, casaquinta, 33 x 66 metros. Tiene 2 halls, galería, comedor, salón, escritorio, 6 dormitorios, baño instalado, dependencias, jardín, parrón, árboles frutales. Tiene renta. Facilidades de pago.
250.000.— DOMINICA, CASA UN PISO, CON 7 PIEZAS, baño, dependencias, 2 patios con árboles frutales. Facilidades de pago.
280.000.— SANTO DUMONT, CASA UN PISO, SOLIDA, con hall, comedor, 4 amplios dormitorios, baño instalado, dependencias, 2 patios. Deuda 100.000.— Caja FF. CC. del E.
310.000.— RIO DE JANEIRO, CASA UN PISO, BIEN TENIDA, con hall, comedor, 7 dormitorios, baño instalado, dependencias, 2 patios, parrón. Deuda 30.000.— Caja EE. PP. y PP.
320.000.— AV. BELLAVISTA, CASA SOLIDA, 2 PISOS, CON hall, living, comedor, salón, escritorio, 3 dormitorios, baño instalado, dependencias.
395.000.— DARDIGNAC, CASA UN PISO, CON 10 PIEZAS, baño, dependencias, extenso patio, jardines, parrón, árboles frutales y de sombra.
420.000.— ENTRE MANZANO Y MONTEVIDEO, CASA UN piso, muy bien tenida, amplio hall, comedor, escritorio, 6 dormitorios, baño instalado, dependencias, jardín, parrón, árboles frutales, subterráneo.

SECTOR INDEPENDENCIA:
100.000.— POBLACION MANUEL MONTT, CASA UN PISO, sólida, bien tenida, comedor, salón, 3 dormitorios, baño, dependencias, jardín, patio, garage. Deuda 14.000.— Caja Hipotecaria.
100.000.— A 4 CUADRAS DE FERMIN VIVACETA, INMEDIATO a micros y góndolas, Avenida España, casa un piso, sólida, con amplio hall, comedor, 2 dormitorios, baño, dependencias, extenso patio con parrón. Deuda 10.000. — Caja Hipotecaria.
130.000.— A MEDIA CUADRA DE INDEPENDENCIA, CASA moderna, sólida, un piso, con hall, galería, comedor, 3 dormitorios, baño instalado, dependencias, parrón, árboles frutales. Facilidades de pago.
130.000.— A MEDIA CUADRA DE FERMIN VIVACETA, casa un piso, sólida, con 2 piezas. Tiene renta. Facilidades de pago.
135.000.— LOPEZ, CASAQUINTA, UN PISO, CON GALERIA, comedor, salón, 2 dormitorios, baño, dependencias, jardín, parrón, frutales. Deuda 23.000.— Caja Ahorros.
150.000.— ENTRE RIVERA Y PINTO, CASA UN PISO, sólida, con 12 piezas, baño, patios. Deuda 30.000. — Caja Hipotecaria.
150.000.— A 2 CUADRAS DE INDEPENDENCIA (NEGRETE), bungalow sólido, bien tenido. Living, comedor, 2 dormitorios, baño, dependencias, jardín, parrón. Deuda 16.000. — Caja Hipotecaria.
170.000.— POBLACION MANUEL MONTT, MICROS Y góndolas 17, a la puerta, casa moderna, un piso bien tenida. Living, comedor, 3 dormitorios, baño instalado, dependencias, patio, jardín, garage. Deuda 52.000.— Caja Empleados Particulares.
240.000.— FERMIN VIVACETA, CASA UN PISO, ASISMICA, moderna, toda pintada al óleo. Living-comedor con parquets, escritorio, 2 dormitorios, baño instalado, dependencias, jardín, parrón, árboles frutales, garage. Deuda 25.000.— Caja Nacional de Ahorros.
250.000.— ENTRE MARURI Y PICARTE, CASA UN PISO, sólida, bien tenida con living, hall, comedor, 7 dormitorios, baño instalado, dependencias, 2 patios con parrón y frutales. Facilidades de pago.
400.000.— A MEDIA CUADRA DE AV. INDEPENDENCIA en bonita Avenida residencial, chalet, asísmico, bien tenido, 2 livings, comedor, escritorio, 3 dormitorios, baño instalado, otro por instalar, dependencias, terraza, entrada de auto. Deuda 65.000 — Caja de Carabineros.
700.000.— AV. INDEPENDENCIA Y CON FRENTE A otra calle, bungalow quinta con 9.000 m2. de jardines, arboleda frutal, parrón. Living, comedor, escritorio, 3 dormitorios, baño instalado, dependencias, entrada de auto. Muy apta para industrias. Deuda 50.000.— Caja EE. PP. y PP., y facilidades de pago.

Nueva York 25

INDICE DE AVISOS ECONOMICOS CLASIFICADOS

1.—Alhajas, monedas y antigüedades.
2.—Automóviles, camiones y vehículos.
3.—Neumáticos, accesorios y garages.
4.—Arriendos buscados.
5.—Arriendos ofrecidos.
—Casas, chalets.
—Departamentos y piezas.
—Locales y oficinas.
6.—Abarrotes, comestibles y frutas.
7.—Arboles y plantas.
8.—Armas, caza y pesca.
9.—Artículos de escritorio, librerías, imprenta.
10.—Aves y animales.
11.—Belleza y peluquería.
12.—Compras y ventas varias.
13.—Deportes, turismo y veraneo.
14.—Diversos.
15.—Educación.
16.—Fotografía, cine y útiles científicos.
17.—Ocupaciones buscadas.
—Empleados.
—Profesionales.
—Operarios.
—Domésticos.
18.—Ocupaciones ofrecidas.
—Empleados.
—Profesionales.
—Operarios.
19.—Residencias, hoteles, restaurantes.
20.—Materiales de construcción.
21.—Metales y minerales.
22.—Motores, maquinarias y artículos eléctricos.
23.—Máquinas de escribir y coser.
24.—Muebles, menajes y artículos sanitarios.
25.—Modas e interés para el hogar.
26.—Mudanzas y transportes.
27.—Negocios e instalaciones.
—Compra y venta.
28.—Objetos y animales perdidos.
29.—Personas buscadas.
30.—Préstamos, acciones y bonos.
31.—Productos medicinales.
32.—Propiedades compran.
—Quintas y sitios.
—Casas y chalets.
—Parcelas, chacras y fundos.
33.—Propiedades venden.
34.—Propuestas públicas y particulares.
35.—Radios e instrumentos de música.
36.—Remates voluntarios.
37.—Notificaciones y citaciones.
38.—Sastrería e indumentarias.
39.—Talleres y composturas.
40.—Judiciales.

Dr. Saavedra
GALVEZ 178
FONO 66811

1.—Alhajas, monedas y antigüedades

COMPRO ORO Y PLATA. PAGO buenos precios.— Alameda 846. 5 En.

ORO, JOYAS, BRILLANTES, PLATINO, plata monedas antiguas. Compramos. Bandera 86. 31 Dic.

¡¡NOVIOS!: PARA ARGOLLAS. FAbrica Sostin.— Nueva York 66. 31 Dic.

BOLETOS, JOYAS, BRILLANTES platino, oro, plata, compramos. Superamos cualquiera oferta.— Huérfanos 1121. 31 Dic.

NOVIOS: ARGOLLAS ORO 14 Y 18 kilates, macizas, grabadas desde 100 pesos, par — San Diego 780. Relojería Sportman. 31 Dic.

OPTICA RODOLFO HAMMERSLEY
AGUSTINAS 1090
ESQ. BANDERA
Frente al Banco Londres
Casilla 3898 — Teléf. 88076

BRILLANTES, JOYAS, BOLETOS, vendo y compro. Supere cualquiera oferta. Ahumada 88, esquina Nueva York. 31 Dic.

¡¡¡CASA REAL!!! ORO, JOYAS, BRIllantes fantasías compraventa. Composturas, transformaciones. Compañía 1025, frente Teatro Real. Fono 65885. 31 Dic.

COMPRO BRILLANTES, JOYAS, PREcios insuperables Kardonsky.— Estado 284. 31 Dic.

SASTRERIA LA MENDOCINA
SAN DIEGO 255
TELEFONO 66665
Solicite un crédito

2.—Automóviles, camiones y vehículos

VELOCIPEDOS VENDO. AVENIDA Matta 1214. 26 Dic.

VENDO PISOS NUEVOS DE GOMA, para autos. Avenida Francisco Bilbao 1489. 26 Dic.

MICROBUS C|S. RECORRIDO COMpre E. G. de F., Correo 21. Santiago. 26 Dic.

FORD 1941, CUATRO PUERTAS CON radio, facilidades, vendo. Alameda 387. 26 Dic.

ALAMBRE CAÑERIA
METAL DESPLEGADO
S. SACK
Sn PABLO 1179
MORANDE 817

VENDO FORD AÑO 30, DE 85, CON radio y recién ajustado, pintura y tapicería nuevas. Matucana 19. 26 Dic.

COMPRO BICICLETA EUROPEA, otra niño. Teléfono 90137. 26 Dic.

VENDO MOTO 3 1|2 HP., INGLESA, casi nueva. Matucana 19. 26 Dic.

12.600. VENDO CAMIONETA PLYmouth, carrocería cerrada, recién terminada. Ñuble 473. 26 Dic.

VENDO STUDEBAKER 1942. CON facilidades. Verlo: Esperanza 8. 26 Dic.

¡OCASION! SE VENDE UNA VICtoria con todos sus aperos. Tratar: calle Poniente N.o 2978, Población La Legua. 31 Dic.

FORD 1940 DE LUJO, VENDO $ 60.000.— Rafael Cañas 165. Providencia. 24 Dic.

LOCAL
Traspaso contrato 3 años, edifiico moderno, con subterráneo.
SAN DIEGO 368

5.—Arriendos ofrecidos

DEPARTAMENTO PARA PROFESIOnal. Irarrázaval 2907. 26 Dic.

PIEZA REGIAMENTE AMOBLADA arriendo. San Francisco 1122. 26 Dic.

PIEZA, TERRAZA, CABALLERO solo. Teléf. Providencia 655. 26 Dic.

ROSAL 344, ESPLENDIDA CASA esquina. 26 Dic.

PIEZAS AMOBLADAS, BARATAS Carmen 585. 26 Dic.

ARRIENDO BUENA PIEZA AMOBLAda Miraflores 343-B. 26 Dic.

7.—Arboles y plantas

ARBOLITOS DE PASCUA, MACETEros greda: Tierra, hojas de litre; plantas para jardines. Ofrece Criadero Corrial — Alameda esquina Arturo Prat. 31 Dic.

9.—Artículos de escritorio, librerías, imprenta

PLUMAS FUENTE, ENCENDEDORES. Lápices, arreglo.— Galería Alessandri 30. 22 Ene.

12.—Compras y ventas varias

¡¡¡COMPRAMOS!!! - DENTADURAS, dientes sueltos, usados. Bandera 86. 31 Dic.

15.—Educación

¡¡TRIUNFE UD.!! CURSOS DE VERAno. Escuelas Politécnicas. Profesionales "Díaz-Gascogne". (Exito del Trabajo). Oficialmente reconocidas Gobierno, 32 años prestigio, servicio del país "Internado femenino" Toda edad. ¡Fíjarse únicamente! Santo Domingo 670 (casi Enrique Mac Iver) Pida informes prospectos. 31 Dic.

ACREDITADO INSTITUTO TECNICO Santo Domingo 1307, esquina Teatinos. Cursos completos: Comercio, Dactilografía, Telegrafía, Corte-Confección, Peluquería. Solicite prospecto. 24 Dic.

IMPORTANTE: LA ESCUELA "CHIle", de Telegrafía Eléctrica, ofrece a la juventud de ambos sexos los Cursos de Telegrafía, Radiotelegrafía y Dactilografía. Matrícula abierta. — Solicite prospecto.— Bascuñán Guerrero 260. 3 Ene.

17.—Ocupaciones buscadas

SEÑORITA SE OFRECE PARA CLInica, cajera o atender negocio, aquí o fuera de Santiago. Escribir: Herrera 1413.— S. G. 26 Dic.

EMPLEADO CON CONOCIMIENTOS de contabilidad, se ofrece: Fono 93167. 26 Dic.

JOVEN 17 AÑOS, BUENA PRESENcia, desea trabajo decente. Milán 1452. 26 Dic.

OFREZCOME CUIDAR ENFERMOS, día o noche. Teléfono 91156. 26 Dic.

OFRECESE MUY BUENA COCINERA con dos niños para cuidar casaquinta, óptimas referencias. Tarapacá 1065. 26 Dic.

JOVEN GARZON QUIERE OCUPARse fuera de Santiago. Gálvez 1181. 26 Dic.

OFREZCOME TAPICERO. ARREGLO muebles, tiño cueros, barniz fino. Cochrane 951-A. 26 Dic.

18.—Ocupaciones ofrecidas

NIÑA, 10, DOCE AÑOS, NECESITO sin niños necesito. Chacabuco 95. 26 Dic.

NECESITO COCINERA 600; NIÑA mano. Carmen 175. 26 Dic.

NIÑERA CON BUENAS RECOMENdaciones, necesito. Blanco Encalada 1797. 26 Dic.

EMPLEADA AYUDAR QUEHACERES casa. Agustinas 2323. 26 Dic.

JOVEN REGULAR EDAD, CON COnocimiento de contabilidad y carácter para bodeguero. Sueldo inicial, $ 2.000. Se exige garantía.— Rosas 1857. 24 Dic.

19.—Residencias hoteles, restaurantes

PIEZAS AMPLIAS CENTRALISIMAS. Alameda 1414. 26 Dic.

PIEZA CON O SIN MUEBLES PARA dos personas. Excelente comida. Santo Domingo 1283. 26 Dic.

EXTRANJEROS: PIEZA, PENSION. Alameda 200-202. 26 Dic.

1 200 PIEZA CALLE PENSION MAtrimonio. Alameda 165. 26 Dic.

450, PENSION, PIEZA. TELEFONO, García Reyes 39. 26 Dic.

PENSION, PIEZA CALLE, DIEZ DE Julio 20, esquina Vicuña Mackenna. 26 Dic.

ESPLENDIDA PIEZA CALLE, PENsión. Santo Domingo 1688. 26 Dic.

20.—Materiales de construcción

PARA: PUERTAS Y VENTANAS. — San Diego 743. 27 Dic.

ROBLE Y TABLAS, PISOS SURTIDO, San Diego 743. 27 Dic.

PERSIANAS Y MAMPARAS, SURTIdas.— San Diego 743. 27 Dic.

PARA: PUERTAS TERCIADAS — San Diego 743. 27 Dic.

S. SACK.— BARRACA FIERRO, SAN Pablo 1179. Morandé 817. Precios bajos. 31 Dic.

REMACHES IMPORTADOS, OFRECE en un lote, distintas dimensiones, ocasión. Alonso Ovalle 1042. 27 Dic.

FIERRO GALVANIZADO LISO. — Sack. 31 Dic.

FIERRO REDONDO, PARA CONStrucciones.— Sack. 31 Dic.

PINTURA PASTA — Sack. 31 Dic.

RIELES PARA VIAS Y ACCESORIOS. Rieles para defensas, puentes, pilotajes. Alonso Ovalle 1042. 27 Dic.

FIERRO ACANALADO, GALVANIZAdo.— Sack. 31 Dic.

SEMAFORAS, FAROLES DE ALUMbrado nuevos, "General Electric", ofrezco siete equipos. Alonso Ovalle 1042. 27 Dic.

PERNOS, TUERCAS, FITTINGS, SURtidos, ofrece: Alonso Ovalle 1042. 27 Dic.

PUERTAS, VENTANAS "FENIX" Atiendo por Parque Forestal N.o 850, teléfono 65585, y depósito N.o 2 San Diego 1896. 31 Dic.

22.—Motores, maquinarias y artículos

GRAN CAMPAÑA, INSTALACIONES eléctricas domiciliarias, seis meses y un año plazo. Instaladores autorizados. Pasaje Capuchinas 745, subterráneo, 17 1|2 a 19 1|2. 28 Dic.

PRENSAS HIDRAULICAS Y A TORnillo, para fabricar baldosas, moldes para tubos, curvas, piletas de cemento, ofrece a precios sin competencia. "Fundición Grajales", Santiago. Casilla 1794. 28 Dic.

24.—Muebles, menajes y artículos sanitarios

VENDO ESCRITORIO, MARQUESA y dos sillones. Teléfono 84405. 26 Dic.

VENDO COCINA ECONOMICA.— Manzano 229. 26 Dic.

POR AUSENTARME, VENDO AMOblado dormitorio normando, comedor normando, al cráquelé y living. Verlos de 10 a 4. Santa Rosa 160, casa A. 26 Dic.

COCINA ECONOMICA, IMPORTADA Avenida La Paz 576. 26 Dic.

VENDO COCINA ELECTRICA TRES platos y horno. Ahumada 27. 26 Dic.

¡¡¡SOMMIERES!!!, "COLCHOnería Francesa". Refacciona colchones, domicilio. — San Diego 9, teléfono 86259. 16 En.

VENDO DORMITORIOS, COMEDOres, escritorios, muebles sueltos, catres bronce, cocinas gas blancas, trinches, $ 100.— Santa Rosa 757. 24 Dic.

FABRICA DE MUEBLES, OFRECE dormitorios, comedores, halls, facilidades.— Portugal 910. 3 Enero

MUEBLES "RITZ", SAN ANTONIO 439, ofrece muebles, calidad garantida, precios bajísimos, elaborados en su fábrica. Extraordinarias facilidades de pago. Créditos a provincias. 31 Dic.

¡¡OCASION!! VENDO AMOBLADOS dormitorio, comedor, hall, muebles sueltos.— Delicias 2456. 2 Ene.

COMPRO MUEBLES, MAQUINAS, CAtres, cocinas. Fono 50230. 24 Dic.

27.—Negocios e instalaciones

VENDO DEPOSITO LICORES SOtomayor 82. 26 Dic.

VENDO O ARRIENDO CERVECERIA Cóndor 1011. Tratar: 9 a 12. 26 Dic.

VIAJE EN MICRO AL PUERTO
Y HAGALO TAMBIEN DE REGRESO

Informes y Reserva de Pasajes

EN SANTIAGO:
Avenida Presidente Balmaceda 1128
(costado Estación Mapocho)
TELEFONO 67320.

EN VALPARAISO:
PLAZA SOTOMAYOR 160.
TELEFONO 2203.

IMPORTANTE: Reserve sus Pasajes con anticipación

EL SERVICIO DE MICROBUSES SANTIAGO VALPARAISO

Y LOS AVISOS ECONOMICOS DE "LA NACION"

le ofrecen la oportunidad de viajar gratis al Puerto, y regreso, los días Miércoles, Jueves y Viernes de cada semana, con solamente colocar su aviso económico cualquier día de la semana.— Al ordenar el aviso respectivo exija el boleto correspondiente que le da opción a participar en la distribución de estos pasajes.

LISTA DE AVISADORES QUE HAN SALIDO FAVORECIDOS CON PASAJES QUE PODRAN UTILIZAR EN ESTA SEMANA, EN LOS DIAS QUE SE INDICAN:

MIERCOLES 19
Profesor — Independencia 1610.
Ventanas Fenix — S. Diego 1896.
Optica — Ahumada 268.
Cursos — Santo Domingo 1030.

JUEVES 20
Discos Victor — Santa Isabel 0301
Colchonería — San Diego 9.
Novios — Nueva York 66.
Muebles — Portugal 910.

VIERNES 21
Metal blanco — Grajales 2548.
Atención enfermos — Serrano 161.
Confecciones — San Diego 644.
Ternos y trajes — B. O'Higgins 2783.

Los pasajes para los días indicados son entregados diariamente en este diario, de 18 a 19 horas.

VENDO POR NO PODER ATENDER, fábrica de pasteles, instalaciones y maquinarias. Ver y tratar diariamente de 6 a 8 P. M. San Miguel 855 Paradero 6. Gran Avenida. 18 Dic 31 Dic.

120.000. ALMACEN, UTILES CASA, cocina gas, habitación, buenas ventas, excelente movilización; doy facilidades. Independencia 1902. 26 Dic.

VENDO CERVECERIA CON PAStelería, por no poder atender, cerca teatro, venta comprobada. Moneda 2599, esquina Cueto. 26 Dic.

VENDO CIGARRERIA LUSTRIN — Bandera 520. 26 Dic.

33.—Propiedades venden

VENDEMOS FUNDOS. CAJA PROPIEtarios Santo Domingo 1249. 12 Enero 1946

VENDEMOS PROPIEDADES — CAJA Propietarios, Santo Domingo 1249. 12 Enero 1946

COMPRAMOS PROPIEDADES — CAJA Propietarios, Santo Domingo 1249. 12 Enero 1946

34.—Propuestas públicas y particulares

DIRECCION GENERAL DE OBRAS Públicas, Departamento de Hidráulica. Se piden nuevas propuestas públicas para la ejecución de la planta de filtros rápidos de Las Vizcachas, en la Comuna de Puente Alto, a las cuales podrán concurrir los interesados que se inscriban en el Registro Especial abierto para el objeto en este Departamento, y que se cerrará el 24 de diciembre en curso. Las propuestas se abrirán el 28 de diciembre, a las 16 horas. Santiago, 19 de diciembre de 1945.— El Director del Departamento. 24 Dic.

35.—Radios e instrumentos de música

RADIOS RCA. Y DISCOS VICTOR. Francisco Figueras y Cía., Santa Isabel 0301 A., entre Avenida Seminario y Condell. Fono 44420. Facilidades pago. 31 Dic.

37.—Notificación y citaciones

COMPAÑIA EXPLOTADORA CARBOnífera de Parga. Cítase a Juntas Ordinaria y Extraordinaria, de Accionistas para 28 diciembre corriente, horas 14 y 14.30, respectivamente, en Ahumada 236, Oficina 320, objeto aprobación Memoria y Balances, Junta Ordinaria, y tratar aumento Capital y modificaciones artículos Estatutos 4.o y demás digan relación. Santiago, 20 de diciembre de 1945.— El Director. 28 Dic.

HABIENDOSE EXTRAVIADO LIBREta de Ahorros N.o 78808, de la Caja Nacional de Ahorros, sucursal Alameda; queda sin valor por haberse dado el aviso correspondiente. 25 Dic.

38.—Sastrería e indumentarias

SASTRERIA SALAZAR, CABALLEros, niños, extenso surtido, corte elegante. Precios incompetibles. Visítela, Alameda Bernardo O'Higgins 2783, esquina Libertad. Atendemos a provincias contra reembolso. 31 Dic.

¿DESEA UD. RESOLVER FACILMENte el complicadísimo problema de vestirse bien, gastando poco? Nosotros le entregamos solucionado: encárguenos hoy mismo la confección de un traje y le haremos de medida, desde $ 550, y confeccionado desde $ 400 "Casa Salazar", para hombres y niños. Alameda Bernardo O'Higgins 2783, casi esquina Libertad. 31 Dic.

Lista de avisadores que salieron favorecidos con entradas para hoy, Teatro Lux, previa presentación del comprobante de caja:

TRASPASO.— SAN DIEGO 368.
BOLETOS.— HUERFANOS 1121.
LADRILLOS — CHACABUCO 59.
COLCHONERIA — SAN DIEGO 9.
SE ARRIENDA.— LIRA 741.

La más surtida y la que vende más barato en el barrio.
Se despacha contra-reembolso
BASCUÑAN GUERRERO N.o 33
MARIO MANFREDINI B.

S. SACK
FIERRO NACIONAL
REDONDO CUADRADO PLANO
S PABLO 1179
MORANDE 817

GUENDELMAN SASTRES, HECHUras finas. Crédito. San Diego 852, edificio Teatro Caupolicán. 30 Dic.

CASIMIRES DESDE $ 45 METRO, NAcionales; $ 75 importados. Depósito directo de fábricas Casa "Salazar" Avenida Bernardo O'Higgins 2783 Alameda esquina Libertad. Atendemos a provincias contra reembolso. 31 Dic.

TERNOS Y TRAJES SASTRE MEDIda, confecciones para caballeros, niños. Anexo sección catres, colchones, sommiers, marquesas etc. Grandes facilidades de pago, entrega inmediata. "El Crédito Nuevo" — San Pablo 2675. 31 Dic.

BAJAMOS LOS PRECIOS DE TODOS los casimires. Llegó nuevo surtido. Visítenos cuanto antes. "Casa Salazar". Alameda Bernardo O'Higgins 2783, casi esquina Libertad. 31 Dic.

¡AGUARDIENTE DE UVA!
ESPECIAL PARA: FRUTAS, PONCHES Y COLA DE MONO
"VIÑA SAN AGUSTIN"
PUENTE 832.

40.—Judiciales

POR RESOLUCION 5.o JUZGADO Civil Mayor Cuantía, se ha fijado el 8 de enero de 1946, a las 10 horas, para efectuar remate de especies muebles embargadas en autos "Khan-Leiton". Ejecutivo en Mapocho 3411 (Desvío Riesco). Más antecedentes, autos indicados, Secretaría.— El Secretario. 24 Dic.

REMATE 10 ENERO 1946, 10 HORAS, ante Primer Juzgado Civil Mayor Cuantía, se rematará propiedad, calle Aurora Mira 616, Comuna San Miguel esta ciudad. — Minimum: $ 21.333.34; Boleta 10 o|o minimum. Antecedentes Secretaría Juzgado. Juicio "Calmels A. Carlos, con Rogat L. Rafael.— Secretario. 24 Dic.

EL DOCE DE ENERO PROXIMO, A las 10 horas, ante Quinto Juzgado Civil, rematarase propiedad Las Camelias 2854, Providencia, Minimum $ 84.200. Boleta 10 o|o. Bases y antecedentes, esta Secretaría. Ejecución: "Banderas-Darrouy y otro".— Castro, Secretario. 24 Dic.

REMATE: EL 11 DE ENERO DE 1946, a las 10 horas, se rematará ante el Tercer Juzgado de Mayor Cuantía de esta ciudad, propiedad N.o 2033, de Pasaje Andacollo. Minimum $ 30.000 al contado. Boleta 10 o|o del minimum.— El Secretario. 25 Dic.

LADRILLOS FISCAL Y MURALLA
TEJAS Y TEJUELAS
DE CEMENTO OFRECE
ESTABLECIMIENTO
"PAU"
CHACABUCO 59
TELEFONO 90886

REMATE: EL 8 DE ENERO PROXImo, a las 1. horas, ante Quinto Juzgado Civil Mayor Cuantía, este departamento, se rematará propiedad ubicada calle Ñuble N.os 1183 al 1195, esquina Nataniel N.o 1796, esta ciudad. Minimum: $ 136.200. Bases y antecedentes, Secretaría del Juzgado, Juicio: "Caja de Previsión de Empleados Particulares con Suc. Florentino Fritz".— El Secretario. 26 Dic.

REMATE: EL 10 DE ENERO PROXImo, a las 10 horas, se rematará ante Quinto Juzgado Civil Mayor Cuantía, este departamento, propiedad ubicada en calle Santa Clara N.o 753, comuna de La Cisterna, departamento San Bernardo. Minimum: $ 70.000. Bases y antecedentes, Secretaría del Juzgado, Juicio: "Caja de Previsión de Empleados Particulares con Carlos Pinto".— El Secretario. 26 Dic.

REMATE: EL 10 DE ENERO PROXImo, a las 10 horas, ante Quinto Juzgado Civil Mayor Cuantía, este departamento, se rematará propiedad ubicada calle Santa Clara N.o 3255, comuna Ñuñoa, este departamento. Minimum: $ 160.000. Bases y antecedentes, Secretaría del Juzgado, Juicio: "Caja de Previsión de Empleados Particulares con Oscar Zárate". — El Secretario. 26 Dic.

REMATE: EL 10 DE ENERO PROXImo, a las 10 horas, ante el Tercer Juzgado Civil Mayor Cuantía, este departamento, se rematará propiedad ubicada en Avenida Inglaterra N.o 1699, esquina Escanilla, de esta ciudad. Minimum: $ 63.000. Bases y antecedentes, Secretaría del Juzgado, Juicio: "Caja de Previsión de Empleados Particulares, con Anacleto Albornoz.— El Secretario. 26 Dic.

CITACION: SEGUNDO JUZGADO CIvil, en autos "Saavedra Pérez Teresa", sobre adopción, ordenó citación parientes dicha menor, para audiencia 28 diciembre, once horas, objeto deliberar autorización solicitada. 27 Dic.

AGENCIAS DE "LA NACION"
PARA LA RECEPCION DE AVISOS ECONOMICOS

CIGARRERIA "EL RECORD" SAN DIEGO 1181 Teléfono 76039
FERIA MATADERO N.o 42
PORTAL EDWARDS 2742
CIGARRERIA SAN PABLO 8253
PELUQUERIA MAPOCHO 2674.
PROVIDENCIA 1540
PASTELERIA CHILE IRARRAZAVAL 2897 frente Teatro HOLLYWOOD
ROBERTO CARRASCO MAULE 1006
RECOLETA 764
PELUQUERIA "PARIS" DOMINICA 835
LAVANDERIA INDEPENDENCIA 819
LAVANDERIA HIGIENICA
ALMACEN DE MUSICA HUMBERTO MUÑOZ SAN PABLO 1515

POR AUTO CUARTO JUZGADO MAyor Cuantía, 18 del presente, se ha concedido con beneficio de inventario la posesión efectiva intestada de los bienes de don Policarpo Pérez Orellana, a doña Luisa Pérez Mejías y Samuel Alfaro Pérez. El inventario solemne se practicará el 27 presente, 11 horas, ante secretario, don J. Vicente Castro.— El Secretario. 24 Dic.

PARAFINA BLANCA
VENTA LIBRE EN ALAMEDA 2121

REMATE JUDICIAL: EL 7 DE ENEro de 1946, a las 15 horas, ante el Cuarto Juzgado Civil de Mayor Cuantía de Santiago, en el Oficio de dicho Juzgado, Bandera 342, se sacará a remate público, la propiedad compuesta de casa y sitio, situada en la Avenida Invencible Armada, en Margarita N.o 2542 de la Comuna de Providencia de esta ciudad. El mínimum para las posturas será de $ 287.280. El valor de la subasta se pagará al contado, dentro de tercero día de efectuada ésta. Todo interesado deberá presentar Boleta de garantía Bancaria, por $ 43.092. El remate se ha ordenado en juicio ejecutivo por cobro de pesos, seguido por Sociedad Sud América, de Chile, Compañía Nacional de Seguros de Vida, con don Roberto Merino Cajurdo. Expediente N.o 82801. Demás bases, antecedentes y títulos en la Secretaría del dicho Cuarto Juzgado. — El Secretario. 26 Dic.

NOTIFICACION: DE ACUERDO CON lo dispuesto por el artículo 36 de la Ley 7,600 y 285 de su Reglamento, notifícase a la Cía. de Seguros "La Americana", o a quien sus derechos represente, para que en el plazo de diez días contados desde esta publicación, proceda a otorgar en la Notaría de don Luciano Hiriart, de esta ciudad, escritura de compraventa y cancelación en favor de don Augusto Santiago Morales, adquirente del sitio N.o 1, manzana 8 de la Población "María", que ha consignado en Caja la totalidad del saldo insoluto de precio adeudado, bajo apercibimiento de hacerlo esta Vicepresidencia en su rebeldía.— Ongolmo Vera Muñoz, vicepresidente Ejecutivo Caja de la Habitación. 24 Dic.

REMATE: EL 12 ENERO DE 1946, A las 10 horas, ante el Cuarto Juzgado Civil de Mayor Cuantía, se rematará propiedad ubicada en calle General Holley N.o 125, Comuna de Providencia de esta ciudad. Minimum: $ 260.000. Boleta $ 26.000. Bases y antecedentes, Secretaría Juzgado, autos Schulze Valedia con Ossandón Pablo.— El Secretario. 24 Dic.

QUIEBRA HALABI, SOCIEDAD AGENcias Graham verificó extraordinariamente crédito por $ 80.368.37. 26 Dic.

QUINTO JUZGADO CONCEDIO POsesión efectiva herencia intestada José María Montoya a hijos legítimos, José, Elena, Marina y Fresia Cofré Montoya, sin perjuicio derechos cónyuge sobreviviente, Juan Cofré. 24 Dic.

TERNOS CONFECCIONES FINAS
Sastrería DRINBERG
BANDERA 644
Sastrería ARGENTINA
SAN PABLO 1279
10 MESES PLAZO

(Más avisos económicos en la página 4)

SANTIAGO NATIONAL Y U. ESPAÑOLA VAN PRIMEROS EN EL BABY FUTBOL

EN LAS SERIES A Y B, RESPECTIVAMENTE. — EL SCORER ES ARTEAGA, CON 13 GOLES

Momentáneamente se halla suspendido el campeonato oficial de baby-fútbol, organizado por la Sección Cadetes de la Asociación Central, pero se anuncia que continuará su desarrollo a mediados de enero, siempre en la cancha del Teatro Caupolicán.

Este torneo, que se realiza por primera vez en nuestro país y que ha encontrado una favorable acogida, destaca, cumplida la 5.a fecha oficial, a los equipos de Unión Española y Santiago National, en el primer lugar.

Damos en seguida los cómputos respectivos:

SERIE A	B. O'Higgins	Colo Colo	Magallanes	Metropolitano	Santiago	S. National	Puntos
B. O'HIGGINS				6-3	2-2		3
COLO COLO			5-4		4-3		4
MAGALLANES		4-5				2-6	0
METROPOLITANO	3-6					5-9	0
SANTIAGO	2-2	3-4				4-5	1
S. NATIONAL			6-2	9-5	5-4		6

SERIE B	Audax	Badminton	Flecha	G. Cross	Iberia	Unión	Puntos
AUDAX				3-2	2-8	2-3	2
BADMINTON				3-2	1-4	2-4	2
FLECHA				3-3		1-3	1
G. CROSS	2-3	2-3	3-3				1
IBERIA	8-2	4-1					4
UNION	3-2	4-2	2-1				6

SCORERS

Arteaga (S. N.) ... 13 goles
Botarro (S. M.) y Díaz (B.) ... 5 goles
Con 4.—Aguilera (G. C.), Salvia (U. E.), León (U. E.), Pizarro (B. O.), Ibáñez (S. N.).
Con 3.—Gutiérrez (C. C.), Pizarro (M.), Violi (I.), Vergara (I.).
Con 2.—Gutiérrez (A. I.), Gilberto (G. C.), Villarroel (C. C.), Torres (C. C.), Gil (S. N.), Muñoz (M.), Muñoz (M.), Góñez (I.), Dejeas (I), Tobar (F.), Silva (S. M.).
Con 1.—Gálvez (A.), Arias (A.), Romero (A.), Burroni (G. C), Martínez (U. E.), Muñoz (C. C.), Stagnaro (S. M.), Morales (B. O.), Ocarranza (B. O.), Arancibia, Contreras, Muñoz y Acevedo (Metro); Acosta (S. N). Lorca y Cavieres (M.), Ramírez (B.), Correa (B. O.), Miranda (B. O.) y Sánchez (F.).

AUTOGOLES

Con 1.—Pizarro (F.).

EN LA SERIE A.— Conjunto del Santiago National, actual puntero en la competencia, con 6 puntos.

EN LA SERIE B.— Equipo de la Unión Española, que ocupa en estos momentos el primer lugar de su serie.

CHICHE

Suele decir mirando a su perrito:

— Solamente le falta la palabra ¡Por suerte! Porque si el perrito hablara, repetiría las cosas que de su dueño dicen los pibes del barrio. Y las viejas también. Porque ese señor es de lo más impertinente.

—¡No pases en bicicleta por aquí! ¿No ves que podés pisar al Chiche?... ¡Chiche!: ven!.

Parece que le dijera: "No te juntes con esos". Igual que a los pibes ricos. Y el perrito tiene algo así; un aire melancólico, aburrido, como el de los pibes que tras los cristales miran el potrero con un partido que levanta polvareda.

Que un chico se caiga de la bicicleta y se rompa la cabeza, no es nada. Lo gravísimo, lo trágico sería que pisaron al perrito, a ese perrito que tiene aire de jubilado como su dueño.

La patrona es igual. Con las fecundas vecinas habla de su Chiche: que lo tuvo enfermito, que vino el doctor... Sí; porque para humanizar el perro, no dice veterinario. Quedaría mal. Lo haría muy perro...

— No jueguen aquí... ¿No ven que el Chiche está descansando?

— ¿Estuvo haciendo los deberes? — contesta un purrete que con la mirada perforá la vida.

Un collar muy lindo, con una chaplita de oro y una medallita colgando tiene el Chiche. El día que se fugó de su cárcel, salió en el diario y todo. Se mencionó el collar que llevaba entonces, se citó que respondía al nombre de Chiche, que gratificarían...

Lo trajeron. Sin el collar.

En las noches de verano, el matrimonio sale a pasear con el Chiche. Sentados al fresco de las veredas, los vecinos miran y suelen decir:

— ¡Qué bien les quedaría un hijo!...

BOBOCOTO.

Club de Rayuela M. Concha y Toro

El Club de Rayuela "Melchor Concha y Toro", recientemente fundado, eligió el siguiente directorio:

Presidente, señor Juan Araya; secretario, señor Avelino Aravena; tesorero, señor Eduardo González; director, señor Armando Corvalán.

Directorio del Club Santiago Universo

El Deportivo Santiago Universo, ha elegido el siguiente directorio: presidente, señor Enrique Fuenzalida; vicepresidente, señor Enrique Esveile; secretario, señor Luis Hernández; prosecretario, señor Ramón Zúñiga; tesorero, señor Juan Alvarez, protesorero, señor Fernando Vergara, directores, señores Daniel Carrasco, Luis Carvajal, Fidel Muñoz y Guillermo Correa.

Concurso hípico oficial, nocturno

Un inusitado interés ha provocado la realización del Concurso Hípico Nocturno Oficial que se desarrollará en el Stade Francais, los días 5 y 6 de enero próximo y que contará con la participación de los mejores jinetes y damas de los clubes civiles, planteles del Ejército y de Carabineros.

El programa consulta competencias para caballos novicios, caballos perdedores, para parejas, recorridos de asar — caballos ganadores, — pruebas por equipos y recorridas para jinetes civiles y damas.

Las inscripciones se cerrarán impostergablemente hoy a las 20 horas y deberán registrarse en la Sección Hípica del Stade Francais.

INTERESANTE

PARA padre é hijo...

En nuestra nueva "Sección para Niños y Jóvenes" hacemos las siguientes ofertas interesantes:

Ternos para niños (pantalón corto) . . $ 335.—
Ternos para jóvenes (pantalón largo) $ 765.—
Vestones de sport, pantalones, camisas, zapatos, etc.

Confección fina para hombres y jóvenes.

Falabella

AHUMADA 242

En historial de la copa "Roca" figuran 6 triunfos para Brasil y 6 para Argentina

ESTE TROFEO FUE INSTITUIDO EN 1914. — EN EL ULTIMO MATCH JUGADO AYER EN RIO DE JANEIRO, LA VICTORIA FUE ALCANZADA POR LOS BRASILEÑOS POR 3 TANTOS A 1

El trofeo que disputaron ayer los equipos de Brasil y Argentina, fué instituido en 1913, y fué donado por el General Julio A. Roca a la Federación de Fútbol del país vecino, y que ahora se denomina Asociación del Fútbol Argentino.

En el primer partido el triunfo perteneció a los brasileños, quedando el trofeo en su poder. Más tarde, el doctor Rafael Cullén, dirigente del deporte argentino, consiguió del General Roca la donación de la copa que lleva su nombre.

El resultado de los encuentros, la constitución de los equipos, referees y scorers, han sido los que consignamos en seguida:

BRASIL (1); ARGENTINA (0)

1914.— En Buenos Aires
Cancha de Gimnasia.
Arbitro: Borghet.
BRASIL: Mendoca; Pindaro y Nery; Lagreccs, Sailles y Pernambuco; Gómez, Bartolomeo, Millón, Frienderich y Silveyra.
ARGENTINA: Rithner; Bernasconi y Galup; Naón, Sande y Sayones; Lamas, Rodríguez, Piaggio, Izagulrre y Crespo.
Gol en el primer tiempo: Sailles a los 13 minutos.

BRASIL (2); ARGENTINA (1)

1922.— En Sao Paulo
Los goles brasileños fueron marcados por Nono y Gambarrota. El gol argentino fué anotado por Atilio Chissa.

ARGENTINA (2) BRASIL (0)

1923.— En Buenos Aires
Cancha de S. Barrancas.
ARGENTINA: Tesoroere; Bidoglio e Irribarren; Médice, Solaria y Seregni; Loizo, Cerroti, Tarasconi, Chissa y Onzari.
BRASIL: Nelson; Pennaforte y Serpa; Micca, Nessi y Dino; Paschoal, Guimares, Nilo, Coelho y Amaro.
Goles en el primer tiempo de Tarasconi, a los 22 y 34 minutos.

ARGENTINA (5); BRASIL (1)

1939.— En Río de Janeiro
Cancha de Vasco da Gama.
Réfere: Monteiro.
ARGENTINA: Gualco; Montañez y Coletta; López, Rodolfi y Suárez; Peucelle, Sastre, Massantonio, Moreno y García.
BRASIL: Batatees; Domingos y Machado; Biori, Brandeo y Medio; Luizinho, Romeu, Leonidas, Tim y Hércules.
Masantonio (2), Moreno (2), y García, marcaron los goles argentinos. El brasileño lo hizo Romeu.

BRASIL (3); ARGENTINA (2)

1939.— En Río de Janeiro
Cancha de Vasco da Gama.
Réfere: Monteiro.
BRASIL: Thadeu; Domingos y Florindo; Procopio, Brandao y Alfonsinho; Adilson, Romeu, Leonidas, Peracio y Carreiro.
ARGENTINA: Gualco; Montañez y Coletta; López, Rodolfi y Suárez; Peucelle, Sastre, Massanto nio, Moreno y García.
Leonidas, Adilson y Peracio, marcaron los goles brasileños. Rodolfi y García los argentinos.

ARGENTINA (3); BRASIL (2)

1940.— En Sao Paulo
Estadio Pacaembu.
Réfere: Ferevra Lemos.
ARGENTINA: Gualco; Salomón y Valussi; Araguez, Perruca y Suárez; Peucelle, Sastre, Arrita (Cassan), Baldonedo y García.
Yunquevro; Guimaaes, Zarzur y Pinheiro; Adilson, Romeu, Leonidas, Lima y Carreiro.
Cassan y Baldonedo para Argentina y Leonidas (") para Brasil, marcaron los goles.

ARGENTINA (3); BRASIL (0)

1940.— Sao Paulo
Estadio Pacaembu.
Réfere: Ferevra Lemos.
ARGENTINA: Gualco; Salomón y Valussi; Araguez, Perruca y Suárez; Peucelle, Sastre, Massantonio, Baldonedo y García.
BRASIL: Aymore; Barbosa y Florindo; Del Nero, Zarzur (Brandao) y López; Adilson, Romeu, Leonidas, Tim y Carreiro.
Baldonedo, Fidel y Sastre, marcaron los tantos argentinos.

ARGENTINA (6); BRASIL (1)

1940.— En Buenos Aires
En la cancha de San Lorenzo.
Réfere: Macías.
ARGENTINA: Gualco; Salomón y Valussi; Araguez; Perruca y Suárez; Peucelle, Sastre, Massantonio, Baldonedo y García.
BRASIL: Aymore (Yurandyr); Barbosa y Alvez; Procopio, Zarzur y Da Silva; Dos Santos, Romeu, Carbalho, Pinto y Carreiro.
Massantonio (2), Peucelle (3) y Baldonedo, marcaron los goles argentinos. Pinto anotó el tanto brasileño.

BRASIL: (3); ARGENTINA (2)

1940.— En Buenos Aires
En la cancha de San Lorenzo.
Arbitro: Macías.
BRASIL: Nascimiento; Norival y Alvez; Procopio, Zarzur y Piñeiro; Pesagna, Romeu, Leonidas, Pinto y Hércules.
ARGENTINA: Gualco; Salomón y Valussi; Araguez, Leguizamón o Suárez; Peucelle, Sastre, Massantonio, Baldonedo y García.
Baldonedo (2); Hércules (2) y Leonidas, marcaron los goles.

ARGENTINA (5); BRASIL (1)

1940.— En Buenos Aires
En la cancha de Independiente.
Réfere: Macías.
ARGENTINA: Gualco; Salomón y Valussi; Araguez, Leguizamón y Suárez; Peucelle, Sastre, Massantonio, Baldonedo y García.
BRASIL: Jurandir; Norival y Alvez; Procopio, Zarzur y Pinheiro; López, Romeu, Leonidas, Pinto y Carreiro.
Baldonedo, Massantonio, Baldonedo, Cassan que reemplazó a Massantonio y Peucelle, marcaron los tantos argentinos. Leonidas marcó el único gol brasileño.

ARGENTINA (4); BRASIL: (3)

1945, en Sao Paulo, (Domingo 16 de diciembre).
En el Estadio Pacaembu.
Réfere: Mario Viana.
ARGENTINA: Vacca; Salomón y Sobrero; Sosa (Fonda), Perruca y Rmos; Boyé, Méndez (Salvini), Pedernera, Labruna y Sued.
BRASIL: Barbosa (Oberdán); Domingos y Norival; Procopio, Rui y Jaime; Tesourinho, Zizinho, Leonidas, Lelé y Ademir.
GOLES: Pedernera, Boyé, Sueda y Labruna, de Argentina y Salomón, autogoal. Zizinho y Ademir, de Brasil.

BRASIL (6); ARGENTINA (2)

1945, en Río de Janeiro, (Jueves 20 de diciembre, en la noche).
Cancha de Vasco da Gama.
Réfere: Mario Viana.
BRASIL: Ary; Domingos y Norival; Procopio, Rui y Jaime, (capitán); Lima, Zizinho, Leonidas (Heleno), Ademir y Shicou.
ARGENTINA: Vacca; Marante y Sobrero, Sosa (Fonda), Perruca y Ramos (Bataglero); Boyé, Pedernera (capitán), Pontoni, Labruna) y Sued.
GOLES: Ademir (2), Leonidas, Zizinho, Shicou y Heleno, del Brasil, y Pedernera (2), de Argentina.

BRASIL: (3); ARGENTINA (1)

1945, en Río de Janeiro, (domingo 23 de diciembre).
Cancha de Vasco da Gama.
Réfere: Mario Viana.
BRASIL: Ary; Domingos (Newton), y Norival; Proconio, Rui y Jaime; Lima, Zizinho, Heleno (Leonidas), Ademir y Chico.
ARGENTINA: Ogando; Salomón y Alberti; Fonda, Strembel (Perruca), y Bataglero (Ramos); Salvini, Pedernera, Martino (Pontoni); Labruna y Sued.
GOLES: Heleno, Lima y Alberti, autogoal, del Brasil y Salvini, de Argentina.

TRECE PARTIDOS Y UN EMPATE

Los diferentes partidos entre brasileños y argentinos por la copa "Roca" han tenido los resultados siguientes:

Fecha	Lugar	Resultado
1914	Buenos Aires	Brasileños 1 — Argentinos 0
1922	San Pablo	Brasileños 2 — Argentinos 1
1923	Buenos Aires	Argentinos 2 — Brasileños 0
1939	Río de Janeiro	Argentinos 5 — Brasileños 1
1939	Río de Janeiro	Brasileños 3 — Argentinos 2
1940	San Pablo	Argentinos 2 — Brasileños 2
1940	San Pablo	Argentinos 3 — Brasileños 0
1940	Buenos Aires	Argentinos 6 — Brasileños 1
1940	Buenos Aires	Brasileños 3 — Argentinos 2
1940	Buenos Aires	Argentinos 5 — Brasileños 1
1945	San Pablo	Argentinos 4 — Brasileños 3
1945	Río de Janeiro	Brasileños 6 — Argentinos 2
1945	Río de Janeiro	Brasileños 3 — Argentinos 1

Los aficionados de diversos puntos del país opinan para "La Nación" sobre el equipo chileno de fútbol

PUEDE OBSERVARSE QUE, EN GENERAL, COINCIDEN EN LA DESIGNACION DE LOS JUGADORES QUE, EN REALIDAD, MAS CHANCE TIENEN PARA SER TITULARES

"LA NACION" da a sus lectores una oportunidad para que expresen su modo de pensar sobre el seleccionado que, en representación de Chile, actuará en enero en el Campeonato Sudamericano de Fútbol que se realizará en Buenos Aires.

Ahí van sus opiniones:

DE CARLOS CAJAS

"Señor Director de Deportes de LA NACION.— Muy señor mío:

Leyendo mi preferido diario LA NACION, me he impuesto de la facilidad que nos dan a nosotros, los aficionados al sano deporte del fútbol, para así poder opinar sobre el seleccionado que nos representará en el torneo sudamericano, próximo a efectuarse en la capital del Plata.

Yo, como "hinca" del Colo Colo, me permito dar mi modesta opinión y proceder con justicia para así formar una buena selección y creo que sería la siguiente:

Livingstone
Barrera Fuenzalida
Hormazábal Las Heras Busquets
Cremaschi Alcántara Báez
Aranda Medina

Sus respectivas reservas:

Escutti
Baeza Caballero
López Ataglich Carvallo
Peñaloza Araya Vera
Piñero Castro

Ahora, si la Federación de Fútbol de Chile me permitiera decirle que Barrera, Fuenzalida, Baeza y Caballero no existen, en comparación con un zaguero de Quilpué, cuyo apellido es España, les estaría muy agradecido.

Me permito decir esto, porque puedo responder en este caso de estas cortas líneas referidas, como repito, a mi preferido diario LA NACION.

Creo que he procedido con justicia y espero que el primer diario en deportes del país acoja mi opinión.

Saluda atte., S. S. S.— Carlos Cajas C., "hincha" del Colo Colo. Quilpué, 10—XII—45".

DE P. ROCCATAGLIATA

"Santiago, diciembre 10 de 1945.

Señor Director de Deportes del diario LA NACIO.— Presente.

Muy señor mío:

Respecto a las opiniones que da el público, y como ciudadano criteno, y creyéndome con el derecho a opinar sobre el once que nos representará en Buenos Aires, espero tener acogida.

Nicolás
Salfate Caballero
Pastene Ataglich Sepúlveda
Cremaschi O. Sáez Campos
Piñero Riera

Como reservas estarían bien Escutti, Baeza, López, Las Heras, Aranda, Alcántara, Varela y Báez.

El equipo titular lo mando con forme a la táctica que usará Tirado, o sea, Salfate sobre el centro; Caballero sobre el wing derecho; Pastene sobre el wing izquierdo; Ataglich sobre el inter derecho, y Sepúlveda sobre el izquierdo.

Lo saluda atentamente un asiduo lector de LA NACION, diario de los deportes, por excelencia.— (Fdo.): **Patrico Roccataliata R.**".

DE HUGO GONZALEZ

"Stgo., diciembre 12 de 1945.

Señor Director de Deportes del diario LA NACION.

Muy señor mío:

Como todo ciudadano, tengo derecho a cierta opinión sobre el equipo chileno que nos representará en el Campeonato Sudamericano de Buenos Aires, en enero próximo:

Equipo A:

Fernández
Baeza Barrera
Hormazábal Ataglich Clavería
Cremaschi Alcántara Vera
F. Riera Medina

Equipo B:

Livingstone
Roa Vásquez
Busqueta Varela Las Heras
Clavero Toro Pastene
Castro Piñero

Sin otro particular y agradeciendo a usted, lo saluda un chileno deportista.— (Fdo.): **Hugo González Venegas**".

DE RICARDO HIDALGO

"Stgo., diciembre 13 de 1945.

Señor Director de Deportes de LA NACION.

Estimado señor:

Soy un asiduo lector de este diario, que es LA NACION, y he leído las opiniones sobre el equipo que nos representará en el próximo Campeonato Sudamericano. Espero ver en las columnas de este diario mi modesta, pero sincera opinión.

Los integrantes del elenco nacional serían los siguientes:

Livingstone
Barrera Salfate
Hormazábal Pastene Las Heras
G. Clavero Alcántara Contreras
F. Riera Medina

Suplentes en cada puesto: Nicolás, Vásquez, Baeza, Busquets, Ataglich, Wood, Piñero, Cremaschi, Arhya, Varela y Armingol.

Arbitro: el señor Juan Las Heras.

Me despido de antemano completamente agradecido, y hago votos por el augurio de este periódico, que es el único en su género del país.— (Fdo.): **Ricardo Hidalgo V.**, "hincha del Colo Colo F. C.".

DE JUAN RIOS

"Constitución, 13—XII—1945.

Señor Director de Deportes de LA NACION.

Muy señor mío:

Encontrándonos a poco tiempo del próximo Campeonato Sudamericano de Fútbol, he resuelto mandar el equipo que tal vez represente a Chile:

Equipo A:

Livingstone
Salfate Baeza
Hormazábal Ataglich Pastene
Cremaschi Araya Peñaloza
Aranda F. Riera

Equipo B:

Nicolás
Vásquez Barrera
Carvallo Las Heras Wood
Clavero Latorre Varela
Castro Medina

S. S. S.— (Fdo.): **J. Ríos T.**".

DE DOS COLOCOLINOS

"Marruecos, 17 de diciembre de 1945.

Señor Director de Deportes de LA NACION.

Nosotros, como deportistas, opinamos sobre el equipo que defenderá los colores de Chile en Buenos Aires. Es el siguiente:

Equipo A:

Livingstone
Salfate Fuenzalida
Hormazábal Ataglich Las Heras
Sáez Alcántara Campos
Aranda Castro

Equipo B:

Ibáñez
Vásquez Baeza
Carvallo Sepúlveda Pastene
Peñaloza Araya Vera
Riera Báez

Lo saludan atte. a usted. — (Fdos.): **E. Palomera S. y H. Palomera C.**, dos "hinchas" colocolinos".

DE SERGIO FOUQUET

"Stgo., diciembre 17 de 1945.

Señor Director de la Sección Deportes del diario LA NACION.

Muy señor mío:

Aprovechando la oportunidad del diario LA NACION, que ofrece a sus lectores, especialmente a los deportistas, me dirijo a usted. Opino, según mi concepto y conforme a la capacidad de nuestros futbolistas profesionales, como me agradaría que se formara nuestro team nacional que actuará en el Campeonato Sudamericano de Fútbol, que se llevará a efecto en enero próximo en Buenos Aires.

Los equipos son los siguientes:

Equipo A:

Fernández
Salfate Barrera
Hormazábal Ataglich Las Heras
Cremaschi Araya Clavero
Aranda Riera

Equipo B:

Ibáñez
Pino Fuenzalida
Carvallo Sepúlveda Wood
Peñaloza Alcántara Vera
Castro Medina

Atte.— (Fdo.): **Sergio Fouquet**".

DEPORTES EN LA ESCUELA BRASIL

SE PUSO TERMINO A LAS ACTIVIDADES DEL AÑO ESCOLAR DE 1945

Con diversas competencias la Escuela Brasil puso término a sus actividades deportivas del año escolar de 1945, que fueron controladas por la directiva superior del plantel, que dirige el señor Manuel Corey Salvatierra.

En los torneos realizados en el II Sector Escolar, este establecimiento ocupó los lugares de preferencia. También, en la presentación anual de gimnasia los efectivos de la Escuela Brasil destacaron una disciplinada acción.

COMPETENCIASS INTERNAS

Triunfaron en las competencias internas de fútbol, el equipo del sexto año "A"; en basketball, el sexto año "B" y en baby fútbol, el cuarto año "B".

PREMIOS ESPECIALES

La dirección de la Escuela otorgará premios especiales a los alumnos Nolasco Soto y Dositeo Lobos, del sexto año "A" y "B" respectivamente por el comportamiento observado en las lides deportivas durante los seis años de su estada en el establecimiento.

Aparte de los nombrados, se distinguieron en fútbol: Cortes, Zarria, Cavieres, Orlando Núñez, René Alegría, Avendaño, Hnos. Carbone, Morales, Zúñiga, Pallauta; en basketball, Pedro Lazo, Gil Devia, Sagues; en natación, Maggio, Andrés Menares, Villegas, R. Alegría y O. Núñez; en atletismo, Guerrero, González Fernández, Aravena y Miranda.

Los premios serán entregados hoy, en un acto que se realizará con la presencia del Embajador del Brasil y autoridades del Ministerio de Educación.

DE LA ESCUELA BRASIL.— El premio "Al mejor deportista" les correspondió a Nolasco Soto y Dositeo Lobos.

La fiesta anual del Unión Arauco

El club deportivo "Unión Arauco" celebrará su fiesta anual mañana a las 16 horas, en su local ubicado en calle Hurtado Rodríguez 388. Se repartirán juguetes y golosinas a los hijos de los socios.

Magallanes juega mañana en Buin

El cuadro del Magallanes actuará mañana en la localidad de Buin frente al conjunto de igual categoría del Comercio Atlético.

Será éste un lance de interesantes relieves, ya que el team de Buin es un conjunto bastante poderoso y que juega buen fútbol.

La delegación del Magallanes se dirigirá a Buin en el tren que sale desde la Estación Central a las 14 horas.

FEDERACION DE FOOTBALL DE CHILE

REFORMAS REGLAMENTARIAS

El Consejo Superior de la Federación de Football de Chile, se reunirá el Miércoles 26 de Diciembre de 1945, a las 19 horas, para continuar estudiando reformas reglamentarias.

El Presidente

FIRPO HACE BUENOS RECUERDOS DE CHILE

EL QUE FUERA FAMOSO "TORO SALVAJE DE LAS PAMPAS" ESTA AHORA UN POCO CAMBIADO. — EL HOMBRE QUE ARROJARA FUERA DE LAS CUERDAS A JACK DEMPSEY, DEJO UNA PEQUEÑA CUENTA EN LA CAJA DE AHORROS DE SANTIAGO... CUANDO EMPEZABA A ABRIRSE PASO. — 24 PESOS DE NUESTRA MONEDA FUE SU PRIMER PREMIO. — AHORA TIENE MILLONES, PROPIEDADES Y ATUTOMOVIL.—(CORRESPONDENCIA AEREA DE NUESTRO ENVIADO ESPECIAL, SEÑOR JULIO LECAROS)

BUENOS AIRES, 15.— (Por avión).— ¡Ver a Luis Angel Firpo, el "Toro Salvaje de las Pampas"! Es el interés de la mayoría de los aficionado al boxeo que visitan Buenos Aires. Y entre esos caí yo también..., pero en mí había un interés especial, pues yo había sido su amigo, cuando este hombre empezaba a lanzar sus primeros golpes, cuando en Chile encontró Firpo al profesor que debía enseñarle el arte de poder derribar de una trompada histórica al gran Jack Dempsey. Yo por esos tiempos también boxeaba y había también empezado a escribir mis primeras líneas sobre el arte de la defensa propia en el diario "LA NACION". Hablo del año 1918, época aquélla en que además de haber gran actividad en los rings nacionales, se destacó por la actuación de boxeadores de grandes condiciones.

COMO VER A FIRPO

Desde que llegué a Buenos Aires empecé a preguntar por Luis Angel Firpo, deseaba verlo y recordar aquellos tiempos de juventud. Unos me decían que era muy difícil llegar hasta él, otros me agregaban que no sabían su domicilio, y por último, algunos pocos, sonreían maliciosamente para declarar que el hombre era "mañoso" y no se dejaba ver.

Pero, por fin topé con la persona que me solucionó el problema de visitar al gran boxeador de otros tiempos. La persona que debía llevarme hasta la propia residencia de Firpo fué don Guillermo Mendoza, director de la Federación de Box argentina, y un distinguido oficial de Policía, quien hasta hace poco era el Guarda Sello del Presidente Castillo, hombre de su entera confianza.

Don Guillermo al conocer mis deseos de visitar a Firpo sonrió y me dijo:

—Hombre, todo lo que le han contado a usted, es falso. Firpo es un niño grandote y tan pronto le anuncie su visita, él quedará muy contento de verlo.

Así fueron las cosas, a la mañana siguiente recibí un telefonazo de D. Guillermo Mendoza. Vea me dijo el señor Mendoza, Firpo lo espera a las 12 del día en su casa de la calle Eduardo Costa N.o 3063

Efectivamente, minutos después llegó hasta mi Hotel, don Guillermo Mendoza, y en su automóvil emprendimos el viaje hasta Palermo.

EN CASA DE FIRPO

Una calle con hermosos árboles, rodeada de lujosos chalets, que me hicieron recordar Los Leones. Uno de esos chalets era el de Firpo. Todo estaba en silencio y la casa daba la impresión de estar inhabitada. Después de tocar un timbre y de breve espera, se abrió una pequeña reja. Ahí apareció el rostro del propio Firpo. En el primer momento me pareció desconocerlo. Los años han marcado su paso. Algunas arrugas y canas, delatan sus 51 años de edad.

Al acercarnos exclamó risueño: ¡Pero hombre usted por aquí! Inmediatamente abrió la gran puerta y nos invitó a pasar. Abrazos y palmadas. La conversación se inició, como si hubiéramos estado separados unas pocas semanas.

EL SALUDO DE "LA NACION"

Expresé a Luis Angel Firpo que el objeto de mi visita era saludarlo a nombre del diario "LA NACION", el diario que indudablemente en Chile comentó sus campañas con más entusiasmo y lo ayudó, alentándolo a continuar luchando hasta llegar a los Estados Unidos.

Firpo correspondió a mi saludo, con cariñosos comentarios.

RECUERDA A CHILE

La mayoría de los chilenos creen que Firpo no recuerda los tiempos aquéllos en que permaneció en nuestro país, acaso porque en los muchos reportajes que se le han hecho en el extranjero no ha mensionado a Chile. Pero el hombre se encargó de dar un mentís, pues aún permaneciendo con su diestra en estrecha unión a la mía, empezó a dar nombres e interesarse por esos que le ayudaron. Ya sabía la muerte de don Felipe Zúñiga, su profesor. ¡Qué bueno era! exclamó y bajó la vista. Mencionó numerosos amigos y periodistas, entre esos a Ventura Debezzi, quien hizo fracasar el match con Priano.

Con alegría me dice: quiero ir a Chile; estoy deseoso de ver esa tierra donde puede decirse aprendí a boxear y gané mis primeros pesos.

Hace una pausa y lanza una fuerte risotada para decirme:

—Sabe que tengo en Chile dinero.

No lo dejo terminar y le digo:

¿Cómo así?

Toma unos pocos pelos de su cabeza y responde.

—¡Ah, es que ustedes no saben que yo abrí una cuenta corriente en la Caja de Ahorros de Santiago, en la Central y deposité $ 2.000, los que hasta este momento están ahí, pero estarán convertidos en muchos más, pues los intereses están corriendo desde 1922 más o menos.

HABLA DE SUS COMBATES

Me acompaña en esta visita Sergio Ojeda, el empresario chileno, quien le hace algunas preguntas a Firpo sobre Tex Richards el más grande de los promotores del mundo.

Firpo se entusiasma y nos dice: voy a buscar algunos recortes de diario. Pronto está de vuelta. Empezamos a ver infinidad de fotografías y narraciones de sus grandes combates. Aparecen informaciones de su llegada a Nueva York en busca de la gloria.

—¡Qué días aquéllos! dice Firpo y continúa rememorando.

—Pude no haber sido nada en el boxeo, pero mi "cachativa..." me salvó. Recuerdo que Tex Richards estaba deseoso que hiciera mi primera pelea con Fred Fulton, un hombre de poderosa derecha, único golpe que tenía. Me negué terminantemente. No sé por qué diablo le temía y tal vez tendría razón.

Después de pelear con Mac Califf, sostuve la pelea que creo me abrió el camino hacia la gloria y el dinero. Me refiero a la con Billy Bremen, a quien vencí por K. O. al 12 rounds. Después de este triunfo empezó Tex a interesarse.

Miramos a Firpo, siempre grandote y fuerte, y le preguntamos:

—¿Cómo consiguió usted que Tex se interesara por usted?

Nuestro entrevistado es persona que se entusiasma al recordar su brillante campaña deportiva, y no es difícil que hable.

—Yo, dice Firpo, se lo dije a usted en el año 1920 en Chile que pelearía con los grandes campeones del mundo y recuerdo perfectamente que mi sueño era poder enfrentar a George Carpentier, por aquellos años mi ídolo. No llegué a pelear con el francés, pero lo hice, sin embargo, con Dempsey vencedor del gran campeón francés.

Una tarjeta del abogado Farrel, hombre de negocios en los Estados Unidos y Argentina, me sirvió de presentación para el magnate del box.

Tex que era hombre de pocas palabras me miró silenciosamente y me dijo en forma repentina. ¿Con quien ha peleado usted en Sud América? Respondí, con Gumboat Smith.

El promotor creyó que era el boxeador norteamericano blanco, pero cuando se dió cuenta que era el negro que había estado en Chile, me dijo muy serio:

—De usted una vuelta por el Garden para someterlo a una prueba.

Firpo sonríe y exclama: No volví, más, pero, sin embargo, Richards me llamó un tiempo después y me ofreció la pelea que ustedes saben.

UN PREMIO GRANDE

Mi primera ganancia de importancia en los Estados Unidos, prosigue diciendo mi entrevistado, fueron los [illegible] 000 dólares que gané en la pelea con Harry Wills.

Más tarde conseguí la pelea con Jess Williard que se efectuó el 12 de julio de 1923, en la que gané 260.000 dólares.

A COMPRAR BONOS...

—¿Y que hizo Firmo con tanto dinero? inquirí.

Me miró con un aire de hombre de negocios y contestó con rapidez:

—Lo que no hacen los otros boxeadores. Compré $ 400.000 nacionales en bonos del Gobierno argentino, y empecé a formar una pequeña fortuna.

Inmediatamente pensé en lo que había oído hablar tanto en Buenos Aires, y sin pensar si le parecería bien o mal, le pregunté:

—¿Es verdad que es ahora millonario...?

No me responde si o nó, pero va hablando de sus propiedades, las que suman muchas, algunas de ellas en plena Avenida Alvear. Después se lamenta de la falta de lluvias y dice: tengo un campito de 4.000 hectáreas en la Estación de General Villegas, y si no cae luego mucha agua no tendré pasto para mis cinco mil vacunos.

En verdad, Firpo es lo que dice las gentes argentinas, un hombre de 6 a 7 millones de nacionales.

CUANDO GANO 24 PESOS EN CHILE

Cuando hablamos del dinero, Firpo mueve la cabeza y sonriendo me dice:

—Usted también ha sido un Tex Richards; recuerda que en el Santiago Ring Club de la Galería Beache, en el edificio de la Casa Gath y Chaves usted me organizó la segunda pelea que realicé en Chile, y cuyo rival era el luchador Ignacido Sepúlveda. No puedo olvidar el premio. Lo fuí a buscar la misma noche a la Confitería Palet. Eran 24 pesos.

Medita un instante y continúa:

—Y jamás pensé esa noche que otra noche igual, el 14 de septiembre de 1923 en el Estadio de Polo Gromude New York recibiría por cortos minutos de trabajo la cantidad de 220.000 dólares.

He charlado más de una hora con el hombre que casi tuvo en sus manos la Corona más codiciada del mundo, y por su modestia, como por el cariño con que recuerda las cosas de Chile, me da la sensación que los años no han pasado...

Son más de las 12 del día y cuando insinué a Firpo la idea de retirarme, él me dijo:

—Almuerzo con su amigo Ojeda en mi casa. Aceptada su invitación el ex campeón nos lleva a recorrer su hermosa residencia. Sus habitaciones íntimas están llenas de recuerdos de su vida pugilística, junto con hermosas obras de arte que con esquisito gusto artístico ha sabido la esposa del campeón adornar esta mansión estilo morisco.

La esposa de Firpo es de nacionalidad española de las islas Canarias. A las tres de la tarde me despido, junto con Sergio Ojeda de la casa. Firpo hace un ademán para detenernos.

Esperen un momento; el centro de la ciudad está muy retirado de aquí. Yo los llevaré al centro en mi automóvil.

JULIO LECAROS LECAROS,
Enviado Especial.

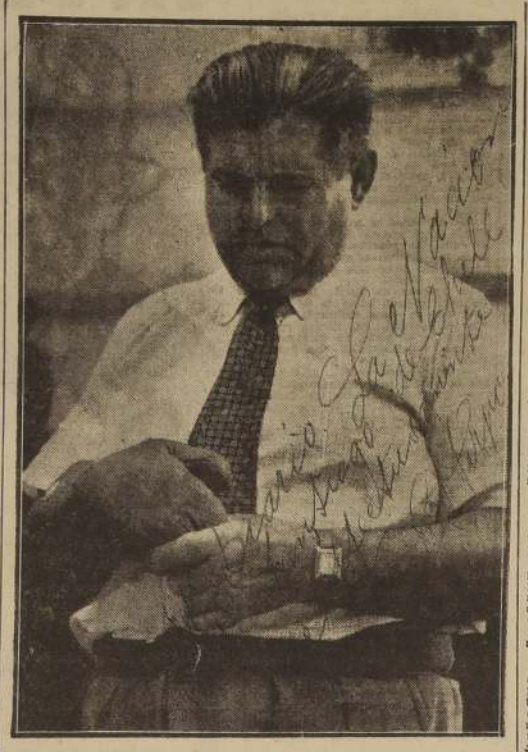

GUANTES FAMOSOS.— En su residencia particular, Luis Angel Firpo mostró al representante de LA NACION, los guantes con que el argentino sacó del ring al famoso Jack Dempsey. Firpo dedicó esta foto a nuestro diario.

MEMORANDUM DE «LA NACION»

TURNO DE BOTICAS

Del 22 al 29 de diciembre. — Iberia, Torres y Cía., Estado 101; Maipo, G. Tiuumala, Recoleta 2151; Prado, R. Saa, Independencia 2598; Chile, M. Berrios, Independencia 1798; Blanqueado, Bittner y Cía., San Pablo 4941; Victoria, R. Calderón, Salas 260; El León, Itzkovich y Cía., San Pablo 2196; Sanax, F. Salinas, Mapocho 4181; Casali, A. Casali, Catedral 2802; Gallardo, Suc. R. Gallardo, San Luis 1576; Palma, Lillo y Cía., Pío Nono 101; Santa Rita, B. Arcaya, Federico Reich 101; Meléndez, G. Meléndez, Avenida Bulnes 497, Com. Maipú; Bulnes, L. Espinoza, Borgoño 311, Pob. Bulnes; Celta, S. Chaimovich, San Diego 99; Estefanía, L. Estefanía, Alameda O'Higgins 2842; Chiloé, J. Ruiz, Victoria 981; Maule, J. Muñoz, Santa Elena 1395; Kirberg, S. Kirberg, Vic. Mackenna 798; Central, L. Inostroza, Gran Avenida 6427; La Capital, H. Fergadiott, Miguel Claro 2105; Pudiz, P. Vuskovic, Av. Villagra 26, Los Guindos; Marul, Lagos y Cía. J. P. Alessandri 2053; Manuel Rodríguez, B. Martínez, Gran Avenida 8837; Las Lilas, A. G. Hoschtetter, J. M. Infante 242; Zeiss, O. Zeiss, Av. Apoquindo 24; Ruiz, Ruiz y Cía., B. Guerrero 1953.

DICIEMBRE

24

LUNES

SANTOS DE HOY
Delfín, Ob.

SANTOS DE MAÑANA
La Nat. del Señor

CRUZ ROJA DE LAS MUJERES DE CHILE
Independencia 339

Atenciones gratuitas para indigentes:
Policlínicas: Curaciones y cirugía menor e inyecciones, diariamente de 14 a 16 horas.
Dentistica: Niños, lunes y miércoles de 9 a 11 horas
Adultos, jueves, de 9 a 11 horas
Pediatría (atención de niños), Sábados, de 14 a 16 horas.

DESPACHO DE CORRESPONDENCIA

El Sector Postal de Santiago despachará correspondencia por los siguientes Vapores y Correos desde el 24 hasta el 30 del presente, como sigue:

Por Ferrocarril:

Para países Sud Americanos del Atlántico, Europa, Asia, Africa y Oceanía, por Vía Andes, el 24 y 27.

Calera a Antofagasta, el 24, 26, 27, 28 y 30

Calera a Iquique, el 28.

Calera a Serena, el 24, 26, 27, 28 y 30.

Por Vía Aérea:

LLAMADOS DE URGENCIA

Asistencia Pública, San Francisco 30, teléfono 58191; Posta N.o 2 de la Asistencia Pública, Maule esquina de Chiloé, teléfono N.o 50061; Posta N.o 3 de la Asistencia Pública, Chacabuco esquina de Compañía teléfono N.o 88338; Asistencia Pública, Suñoa Vilagra esquina de Irarrázaval N.o 1017, teléfono N.o 61548; Asistencia Pública de Providencia, Manuel Montt N.o 803, teléfono 29053; Prefectura de Carabineros, Moneda esquina de Morandé, teléfono 66151; Bombas 61171.

Santiago a Puerto Montt, el 24 y 28.

Santiago a Concepción, el 24, 25, 26, 27, 28 y 29.

Santiago (Ovalle a Arica e intermedios) (Nacional) el 24, 26, 28 y 29.

Santiago (Ovalle a Antofagasta e intermedios) (Nacional) el 24, 25, 27 y 29.

Perú, Ecuador, Venezuela, Colombia, C. América y Estados Unidos (Panagra) el 24, 25, 26, 27, 28 y 30.

Bolivia (Panagra) el 24, 25, 26, 27, 28 y 30

Argentina, Uruguay y Paraguay (Panagra) el 24, 25, 26, 27, 28, 29 y 30.

Países del Africa y Europa Vía Nueva York el 24, 25, 26, 27, 28 y 30.

NOTAS. — La correspondencia aérea certificada se recibe hasta las 20 horas del día antes de las fechas indicadas y la ordinaria hasta las 24 horas.

El correo para países Sudamericanos del Atlántico, Europa etc., por vía Andes, se despachará los días lunes y jueves.

Correspondencia certificada se recibe hasta las 16 horas.

Correspondencia ordinaria se recibe hasta las 17 horas.

AVISOS ECONOMICOS

(DE LA 2.a PAGINA)

QUINTO JUZGADO CONCEDIO POsesión efectiva herencia intestada. Luis Fabio González a hijos legítimos: Rafael, Berta, Luis, Manuel Fabio Rojas y Olga Leiva Fabio, sin perjuicio derechos cónyuge sobreviviente Carmela Rojas viuda de Fabio.

REMATE: EL 9 ENERO 1946, A LAS 10 horas, saldrá a remate, ante Segundo Juzgado Civil, Santiago, Propiedad ubicada en calle San Gerardo números 657 a [illegible] de esta ciudad. Mínimum: $ 21[illegible] pagaderos: reconociendo deuda Caja Nacional Ahorros, primitiva $ 43.500, por saldo a que se encuentre reducida; $ 100.000 contado; saldo mitad 6 meses; mitad doce meses, 8 o/o interés, 12 o/o caso mora, con hipoteca propiedad. Boleta 10 o/o mínimum. Bases, antecedentes, secretaría Juzgado, juicio Caja de Ahorros con Quinteros Luis. — El Secretario. 26 Dic.

TERCER JUZGADO CIVIL. CITASE parientes Sara Barboza Valenzuela y Defensor Menores audiencia, 28 presente, 11 horas, designación curador general. 24 Dic.

REMATE JUDICIAL: EL 8 DE ENEro de 1946, a las 10 horas, ante el Tercer Juzgado Civil de Mayor Cuantía de Santiago, saldrán separadamente a remate las propiedades ubicadas en las calles Condell 849 y Urbano Vergara 231, de esta ciudad, por los mínimum de $ 82.200 y de $ 161.500, respectivamente. Los precios se pagarán la mitad al contado y la otra mitad a seis meses plazo. Boletas del 10 o/o de los mínimum. Bases en el expediente "Sociedad R y J Riesco con Fernando de la Cerda", del Juzgado indicado. 2 Ene

QUIEBRA STEIN BRUNO KIWI verificó extraordinariamente, crédito por $ 16.000. 24 Dic

QUINTO JUZGADO CIVIL: EN AUTOS "Marcos Berstein el Municipalidad", sobre avalúo de terreno expropiado en calle Monjitas 550/60, el tribunal ha fijado como justo precio la suma de $ 363.000. 26 Dic

QUIEBRA ARIAS, CORDERO Y COM. [illegible] Limitada.— Primer Juzgado Civil de Mayor Cuantía. En solicitud de los fallidos solicitando se tenga por [illegible] el convenio por no haberse deducido oposición, y se ordene notificar por avisos en forma legal; y en el otrosí, se pide un certificado Juzgado resolvió: Santiago, diciembre veintidos de 1945. A lo principal, vistos: con el mérito de los antecedentes, del certificado de fojas 73 vta. y de acuerdo con lo dispuesto en el artículo 157 de la Ley de Quiebras, se declara aprobado el convenio propuesto a fojas siete, con sus modificaciones de fojas 15, por la Sociedad fallida a sus acreedores. Notifíquese esta resolución en forma legal a las [illegible]. Al otrosí, dése.— O. Acevedo V.— C. Acuña M., secretario. 27 Dic

FARMACIA DE TURNO
PERMANENTE HASTA LA UNA DE LA MADRUGADA
Andrade
DELICIAS 2902 - FONO 92340

REMATE DE JUGUETES
Y SALDO DE FABRICAS, PRECIOS REGALADOS.
SAN DIEGO 156
(2.a cuadra).

Pruebas del chileno físicamente apto se harán el sábado en el Stade Francais

INTERVENDRAN NUMEROSOS ELEMENTOS DEL VIDA SANA, Y. M. C. A., CANAEMPU, COMPAÑIA DE ELECTRICIDAD, GILDEMEISTER Y DEL CLUB DUEÑO DE CASA

A medida que el tiempo transcurre, se intensifica el interés por la campaña de difusión deportiva denominada "Chileno Fisicamente Apto" que viene desarrollando en el país el Departamento de Deportes de la Dirección General de Informaciones y Cultura.

En el norte, Iquique, Antofagasta, Copiapó y Valparaíso han realizado las etapas iniciales de esta campaña, consiguiendo éxitos francamente halagadores y otro tanto sucede en el sur, en ciudades como Valdivia, Temuco, Rancagua, Osorno, Curicó donde diversas entidades han acogido con verdadero interés esta campaña tanto que se espera que en el próximo año han de aumentar considerablemente el número de los ciudadanos que se acoja a esta labor.

Por lo que respecta a Santiago, cuatro importantes organismos, y a manera de experimentación, han realizado la campaña entre sus elementos, consiguiendo interesar a un gran número de ellos.

El Regimiento Tacna, el Club Deportivo Famae, la Escuela de Artes y Oficios y el Atlético Santiago —o sea una unidad militar, una educacional y dos deportivas— han efectuado la primera campaña, logrando ya un número considerable de elementos "físicamente aptos".

EL PROXIMO "WEEK-END"

Para el sábado y domingo próximos se anuncia la realización de las pruebas del Chileno Fisicamente Apto, en el Stade Francais, entidad a la cual se le ha entregado la organización de la primera etapa en Santiago.

Stade Francais ha tomado todas las medidas del caso para efectuar estas pruebas con el mayor éxito posible. Ha enviado invitaciones a numerosos clubes entre los cuales la mayoría ha respondido afirmativamente y mantiene abiertas en su secretaría de la Plaza Bulnes 1302, las inscripciones entre las 19 y 21 horas, hasta el miércoles de la semana en curso.

De las instituciones que han anotado a sus efectivos, están Vida Sana YMCA, Stade Francais, Canaempu, Cía. Chilena de Electricidad, Gildemeister y otras. Además se han inscrito elementos que no pertenecen a ninguna institución deportiva, todos los cuales han esmerado su preparación con el objeto de conquistar la insignia "ChFA".

JURADO

Hasta este momento Stade Francais ha designado las siguientes comisiones para el control de las pruebas:

Velocidad, pista atlética: Victor San Martín, Humberto Bellet, Aquiles Zentilli, Roland Van Kiladonk, Domingo Guzmán, Mario Achurra, Bartolomé Bonnet, Pablo Sainte Marie, René Boussain y Max Maurin.

Natación: Violeta Wilson, Maryse de Holmgreen, Tucapel Holmgreen, Carlos Nuelsen, Harold Fourt, Mario Cerasa y Jacobo Fleidermann.

Equitación: Capitán Vigil, Federico Wermil, Ernesto Valdés, Dr. Espinosa y Sergio Correa.

Las pruebas de ciclismo se efectuarán en los caminos adyacentes a Stade Francais y las de Tiro al Blanco, en el Stand de Recoleta.

DISTINGUIDO DIPLOMATICO.— El señor Eugenio Mellington Drake, distinguido diplomático inglés, que ha donado valiosas medallas para las mejores performances del "Chileno Fisicamente Apto". En el grabado le acompañan el Director General de Informaciones y Cultura y otros funcionarios de esa repartición, en el momento de instituir los estímulos.

POSIBILIDADES DE LOS EQUIPOS QUE COMPITEN EN LA S. CADETES

EN CADA DIVISION. — RESULTADOS OFICIALES DE LOS PARTIDOS JUGADOS AYER

Damos en seguida los resultados obtenidos en los partidos disputados ayer por el torneo de la Sección Cadetes.

MAGALLANES CON BADMINTON

Primera división: Empate a 2. Por el Magallanes señalaron los goles, C. Jorquera y A. Figueroa y por el Badminton, Pavez y Ramírez.

División juvenil. Venció Badminton, 2 a 0.

Los goles fueron anotados por Zala y Mura.

Badminton: Flores; Parra y Donoso; Ibarra, Machuca y Martínez; Mura, Saravia, Echeverría, Leonicio y Zala.

Magallanes: Calvo; Elgueta y López; Hidalgo, Figueroa y Arredondo; Guajardo, Días, Nazar, Solís y Reyes.

División especial: Empate a cero goal.

UNIVERSIDAD DE CHILE CON COLO COLO

Un lance de suma reñidez hicieron en el Estadio Nacional los cuadros de división especial del Colo Colo y Universidad de Chile, logrando la victoria éste último conjunto por 2 tantos contra 1.

Con este triunfo el elenco de la "U" se perfila como el más probable vencedor en la división especial, faltándole jugar con Magallanes y Santiago National.

LOS MEJORES EN CADA DIVISION

Estando por finalizar las competencias de la Sección Cadetes los elencos que mejor colocación llevan en la tabla de posiciones son los siguientes:

División especial. En la serie de la Profesional, Universidad de Chile lleva la mejor colocación; le sigue Universidad Católica y Colo Colo.

En la serie Ascenso, el Flecha continúa invicto, siguiéndole B. O'Higgins e Iberia.

División juvenil. En la serie de la Profesional, disputan el primer lugar, Universidad de Chile, Universidad Católica, Unión Española, Magallanes y Badminton.

En la serie de la Ascenso, ocupa el primer lugar Maestranza Central y le sigue Estrella Lo Franco, Iberia y Metropolitano.

Primera división. En la serie de la Profesional ya es campeón Universidad Católica. El regundo lugar lo disputan Magallanes y Badminton.

En la serie Ascenso, Iberia va para campeón. Le siguen en el puntaje, Flecha, Sirio y Gimnástico.

Segunda división. Actúan juntos, Profesional y Ascenso. Magallanes se clasificó campeón invicto. El segundo lugar lo disputan, Colo Colo y Universidad Católica y en el tercero o cuarto puesto va el Magallanes.

Arbitros de la Sección Cadetes

El cuerpo de árbitros de la Asociación Central de Fútbol, Sección Cadetes, eligió su mesa directiva para 1946. Quedó integrada así:

Presidente: Julio White; vicepresidente, Danor Morales; secretario, José Migueles; prosetario, Julio Villanueva; tesorero, Miguel Canales; directores: Héctor Cornejo y Amaury Jorquera.

El Campeón Latino Americano de Box

MERECIERON EL TITULO. — Sin duda que el mejor equipo del Campeonato Latinoamericano de Box fué el de Argentina. De ahí que su supremacía no se discuta, ni tampoco lo legítimo de su triunfo. Aquí vemos sus integrantes, de izquierda a derecha, sentados: Armando Rizzo, peso pluma; Manuel Chávez, gallo suplente; Arnoldo Parés, gallo titular; Alberto Festal, director del conjunto; Ernesto S. Bustos, pluma suplente, y Juan Angerami, liviano. De pie: Alfredo Luna, ayudante del adiestrador; Rafael Iglesias, peso pesado; Juan Carreño, mediano; Juan Morales, mediano suplente; Alberto Márchione, mediopesado; Alberto Daher, tres veces campeón latinoamericano, y Prudencio Maiero, adiestrador del equipo. A la izquierda, Parés y Carreño, durante un entrenamiento. A la derecha, el mejor púgil amateur del país, hermano, Alberto Daher, haciendo guantes con Angerami.

CREDITOS
SAN DIEGO 852-GUENDELMAN (SASTRES)
(Edificio del Teatro Caupolicán)

Desarrollo completo del Campeonato Nacional de Fútbol Amateur de 1945

EN EL QUE ACABA DE CLASIFICARSE CAMPEON EL SELECCIONADO DE LA ASOCIACION DE CONCEPCION. — CADA UNA DE LAS ZONAS, NORTE, CENTRO Y SUR, HA VENCIDO EN 9 OPORTUNIDADES

A continuación ofrecemos a nuestros lectores un resumen oficial y completo del desarrollo del 21.o campeonato nacional de fútbol amateur, donde alcanzó el lugar de privilegio el seleccionado de la Asociación de Fútbol de Concepción:

PRIMERA FECHA

PRIMERA ZONA. — Arica ganó a María Elena dos a uno; Tocopilla a Pedro de Valdivia tres a uno; Chuquicamata a Calama cuatro a cero; Taltal a Antofagasta dos a uno; Chañaral a Inca de Oro seis a dos.

SEGUNDA ZONA. — Copiapó a vallenar cuatro a dos; La Serena a Vicuña seis a dos; Andacollo a Coquimbo ocho a tres, y Los Mantos a Illapel cinco a dos.

TERCERA ZONA. — Alejo Barrios y Viña del Mar empate a uno; Limache y Quilpué igual; Quillota ganó a Calera uno a cero; Los Andes a Llay Llay tres a cero, y Putaendo a San Felipe cuatro a tres.

CUARTA ZONA. — Cisternas a Quinta Normal tres a dos; Pirque a Providencia dos a uno; Melipilla a San Antonio cuatro a tres; Talagante a Isla de Maipo cuatro o uno; Maipú a Buin tres a uno; San Bernardo a Paine dos a cero.

QUINTA ZONA. — Rancagua a Caletones tres a dos; San Fernando a Santa Cruz cinco a tres.

SEXTA ZONA. — Molina y Linares empate a dos; Talca a Constitución siete a dos.

SEPTIMA ZONA. — Chillán a San Carlos tres a cero, y Cauquenes a Parral dos a cero.

OCTAVA ZONA. — Schwager a Curanilahue cero a cero; Coronel a Tomé dos o uno; Concepción a Lota dos a cero.

NOVENA ZONA. — Los Angeles a Mulchén dos a uno; Curacautín a Traiguén tres a dos; Victoria a Angol tres a dos.

DECIMA ZONA. — Temuco a Pitrufquén cuatro a dos; Nueva Imperial a Carahue dos a dos; Puerto Montt a La Unión siete a dos, y Río Bueno cayó ante Osorno siete a tres.

SEGUNDA FECHA

Copiapó cinco, Chañaral dos; La Serena dos, Andacollo uno; Los Mantos 3, Ovalle cinco; Viña del Mar dos, Alejo Barrios uno; Quilpué dos, Limache dos; Quillota cero, Valparaíso cinco; Putaendo tres; San Felipe uno, Santiago cero, Pirque uno; Ñuñoa uno, Central dos; Rancagua cuatro, Sewell uno; San Vicente uno, Curicó dos; Chillán cinco, Cauquenes tres; Talcahuano cero, Concepción uno; Curanilahue uno, Schwager uno; Victoria siete, Curacautín cuatro; Carahue dos, Nueva Imperial seis; Osorno tres, Valdivia dos.

TERCERA FECHA

Tocopilla cuatro, Chuquicamata cinco; Potrerillos dos, Taltal dos; Ovalle tres, La Serena cero; Limache dos, Quilpué uno; Los Andes tres, Putaendo uno; Puente Alto dos, Ñuñoa tres; Talagante tres, Melipilla tres; San Bernardo dos, Maipú tres; San Fernando tres, Curicó cuatro; Molina seis, Linares uno; Schwager tres, Curanilahue tres; Los Angeles tres, Victoria uno; Puerto Montt tres, Osorno uno.

CUARTA FECHA

Arica reclamentario, Tocopilla cero; Taltal uno, Potrerillos cero; Quilpué dos, Viña del Mar uno; La Cisterna uno, Ñuñoa cero; Melipilla dos, Talagante cero; Curicó dos, Rancagua uno; Talca cuatro, Molina dos; Lautaro cero, Temuco cuatro.

QUINTA FECHA

Copiapó 3, Taltal uno; Valparaíso dos, Quilpué cero; Pirque cero, La Cisterna dos; Maipú dos, Melipilla dos; Rengo uno, Curicó cero; Talca cinco, Chillán seis; Schwager cinco, Curanilahue cuatro; Temuco seis, Nueva Imperial tres.

SEXTA, SEPTIMA Y OCTAVA FECHA

Arica tres, Tocopilla dos; Coronel cero, Schwager cero; Melipilla cuatro, Maipú uno; Schwager dos, Coronel 1; Temuco cuatro, Puerto Montt dos; Iquique dos, Arica cero; Los Andes tres, Valparaíso cero; Melipilla dos, La Cisterna dos; Concepción tres, Schwager dos; Temuco siete, Puerto Aysén cero; La Cisterna uno, Melipilla cero.

SEMIFINALES DE ZONA

Copiapó con Iquique: ganó Copiapó tres por cero; Ovalle con Los Andes, ganó Ovalle cuatro por cero; Rengo con La Cisterna, ganó Rengo dos por uno; Chillán con Coincepción, ganó Concepción tres por uno; Temuco con Los Angeles, ganó Temuco cinco por uno; Repetición 18 de noviembre de 1945: Chillán con Concepción, ganó Concepción seis por cero; 25 de noviembre: Copiapó con Ovalle, ganó Ovalle seis por cuatro; 2 de diciembre: Concepción con Temuco, ganó Concepción dos por cero; 9 de diciembre: Rengo con Ovalle, en Concepción, ganó Ovalle cinco por uno.

FINAL

16 de diciembre: Concepción derrotó a Ovalle, por tres a dos, y se clasifica campeón nacional de fútbol amateur.

PUBLICO

A los distintos matches realizados a lo largo del país concurrieron 105.795 personas, que pagaron $ 499.421.20.

LOS QUE HAN SIDO CAMPEONES

Los elencos que han sido campeones de Chile hasta la fecha desde 1912, cuando se comenzó a jugar por el cetro de Chile son éstos:

1912.— Antofagasta.
1913.— Antofagasta y Santiago (empate).
1914.— Liga de Santiago.
1915.— Talcahuano y Asociación Santiago (empate).
1916.— Talcahuano y Asociación Valparaíso (empate).
1917.— Asociación Santiago y Liga Concepción (empate).
1918 y 1919.— No hubo certamen.
1920.— Zona Sur (Concepción y Talcahuano unidos).
1924.— Zona Sur y Central (empate).
1926.— Zona Norte.
1927.— Asociación Valparaíso.
1928.— Asociación de Talca.
1929.— Concepción e Iquique (empate).
1931.— Asociación Santiago.
1933.— Lota.
1935.— Zona Norte, Iquique.
1937.— Iquique.
1938.— Valparaíso. (No actuó Concepción).
1939.— Pedro de Valdivia. (No actuó Concepción).
1941.— Pedro de Valdivia. (No actuó Concepción).
1943.— Iquique.
1945.— Concepción.

CAMPEONES DE 1945.— Seleccionado de la Asociación de Fútbol de Concepción, actual campeón amateur de Chile. En su mayor parte estuvo representado por el Club Arturo Fernández Vial, una de las instituciones más antiguas y prestigiosas del sur del país.

Buenos fallos en el certamen latinoamericano

10 ERRORES EN 100 PELEAS

BUENOS AIRES, 23 (UP). — (Por L. Yeannoteguy).— El problema de los fallos en el Campeonato Latinoamericano de Box ha tenido un evidente mejoramiento en el campeonato que acaba de terminar. De 100 peleas que aproximadamente se efectuaron, no alcanzaron a diez las equivocaciones.

Algunos fallos dieron un amplio margen para discusión, pero en general se debió a la paridad en los combates, donde cualquiera de los dos púgiles podría haber sido el ganador. En este sentido el certamen deja un saldo realmente favorable, y apuntala la tesis argentina de que el jurado debe componerlo países neutrales.

En el sentido de los malos fallos los uruguayos fueron los más perjudicados. Ferreyro fué perjudicado de un legítimo triunfo ante el peruano Sacco. Cuando los combates fueron completamente reñidos, los uruguayos siempre bajaron del ring con fallos adversos. Los chilenos por lo contrario, tuvieron a la fortuna como aliada, pues en los combates parejos siempre les correspondieron fallos favorables. González y Rodríguez salieron favorecidos en sus combates contra Sacco y Da Silva, respectivamente.

También Balbontín fué favorecido con el fallo en su combate con el peruano Cavero. Por su parte, Perú perdió el segundo puesto por errores ajenos, ya que en la última jornada fueron privados de dos victorias que hubieran significado colocarse en segundo puesto. Sin embargo, los peruanos nivelaron en general los fallos adversos con otros favorables igualmente discutibles.

Brasil tuvo algunos fallos que podrían haberle sido favorables, máxime teniendo en cuenta que se trataba de un equipo que necesitaba ser estimulado por la entereza demostrada.

Con respecto a los jueces que actuaron en los combates, se destacó el peruano José Salardi, quien sin energía desmedida, sin aparatosidad perniciosa, dejó pelear a los boxeadores, siendo oportuno para separarlos. El público le ovacionó al realizar un gran arbitraje en el combate final entre Daher y Valenzuela.

Nueva y Maravillosa Luz para su cocina...

Imagine su cocina iluminada por una luz que apenas produce sombras y no deslumbra, luz fresca y suave, que permite realizar las labores culinarias sin la menor fatiga a la vista. Las comidas se prepararán con más facilidad, más rápidamente, de modo más agradable, teniendo en la cocina esta nueva y admirable iluminación con lámparas fluorescentes General Electric Mazda.

El nuevo alumbrado fluorescente es fruto de años de investigación científica. Al decidirse a instalar lámparas fluorescentes en su cocina, exija la marca G.E., puesto que la General Electric, lo mismo en éste que en toda clase de alumbrado, figura siempre a la vanguardia.

Brillan más Duran más

LAMPARAS FLUORESCENTES
GENERAL ELECTRIC
MAZDA
DISTRIBUIDORES
INTERNATIONAL MACHINERY CO.
EN VENTA EN TODA LA REPUBLICA

Hablemos de basketball

Segundo círculo en el centro.—Los jueces de básquetbol en forma unánime han manifestado que la adopción de este círculo ayudará a evitar la congestión de jugadores en las jugadas que tienen por base el círculo central y la línea de tiro libre.

Alguna medida se hacía necesaria para evitar el amontonamiento de los jugadores que esperaban que uno u otro de los centros tocara la pelota para apoderarse de ella. Aunque algunos creen que este círculo no es lo suficientemente grande para evitar el problema, sin embargo, estamos convencidos que su adopción es ya un gran paso hacia algo mejor.

Buscando los fouls.— Todos están de acuerdo que en la mayoría de los partidos de básquetbol se producen bastantes fouls, sin tener en cuenta los que resultan de un intento de buscar el foul, o sea, provocar la situación para que tal falta ocurra. Algunos entrenadores sostienen erróneamente que la táctica de provocar fouls forma parte de un recurso de juego muy inteligente, que puede emplearse.

Sin embargo, un exceso de infracciones de esta índole destruye el interés, produce malestar y agrega una carga más a la labor de los jueces.

Esta táctica es una consecuencia de la falta de ética y contraria al espíritu de juego limpio y caballeresco, ya que viene a constituir un intento de simular un foul, cuando en realidad éste no ha ocurrido, con la esperanza de obtener provecho al ejecutar la pena. Es un sistema ofensivo que no guarda relación con la conducta honesta y de un verdadero espíritu deportivo que deben observar los jugadores que están bajo su dirección.

Contacto personal.— Aunque teóricamente el básquetbol es un juego donde no debe haber contacto personal, es obvio que dicho contacto no puede evitarse completamente cuando 10 jugadores se están moviendo con gran rapidez en un espacio bastante limitado para el juego. En ocasiones, la pelota queda libre y dos contrarios se lanzan rápidamente buscando obtener el balón. El movimiento de ambos es tan rápido, que el choque se produce; el contacto personal puede ser serio y, sin embargo, si ambos estaban en una posición favorable para apoderarse de la pelota y su único intento era el de obtener el dominio de ésta, el choque que se produce debe considerarse como un accidente inevitable y no como un foul. Por otra parte, si un jugador está a punto de tomar la pelota y un contrario que está detrás de él, salta, cayéndole por la espalda en un intento de apoderarse de ella, este jugador habrá cometido un foul que debe castigarse, aun cuando su intención era la de jugar la pelota y no molestar al adversario.

En esta jugada, o sea, el marcar por la espalda, el jugador que se encuentra detrás es generalmente responsable del contacto, debido a su posición desfavorable en relación a la pelota y a su contrincante.

En resumen, si un contacto personal resulta como una consecuencia de un intento de buena fe para jugar la pelota; si los jugadores se encuentran en una posición tal que esperan razonablemente obtener el control de ella sin establecer contacto personal y se toman, además, las debidas precauciones para evitarse el contacto, si ocurre, debe ser considerado como accidental y no debe ser castigado.

Bloqueo.— Un jugador tiene derecho a tomar cualquier posición en la cancha, siempre que no esté ocupada por otro jugador, tomando en consideración que: 1.o Esta posición no está cercana a un contrario (aproximadamente un metro más o menos) de manera de evitar el contacto cuando este jugador haga movimientos normales con su cuerpo.

2) Que esta posición no se tome en el recorrido de un jugador que está moviéndose de manera tan rápida que este último no pueda evitar el contacto personal.

En los casos precedentes, el jugador que toma la posición descripta debe ser considerado responsable si el contacto se produce, a no ser que otras circunstancias especiales se presenten.

El jugador que está tratando de realizar una jugada que se denomina "cortina" está bloqueando, si el contacto ocurre cuando se mueve, y si el contrario está quieto o retirándose de él. En otros casos de contacto personal, resultantes de un intento de hacer "cortina" cuando dos jugadores están en movimiento, uno u otro pueden ser responsables de haber cometido el foul; pero en caso de duda, la mayor responsabilidad debe recaer en el jugador que está tratando de hacer la jugada de "cortina".

Si un jugador se desentiende de la pelota y se enfrenta con su contrario y cambia su posición a medida que éste la cambia, dicho jugador es principalmente responsable, si el contacto personal llega a producirse, a no ser que existan otros factores que afecten la jugada.

La expresión "a no ser que existan otros factores", de los párrafos anteriores, se refiere a un acto deliberado, como el empujar, cargar o detener, ejecutado por un jugador que ha quedado detrás de una "cortina" legalmente colocada. En este caso, el jugador deberá hacer un esfuerzo razonable por impedir el contacto personal y, por lo tanto, cualquier acto deliberado de su parte que ocasione el contacto, debe ser castigado.

Es legal que uno o más jugadores corran por la cancha bien cerca de su compañero que tiene la pelota, como protegiéndolo, con la intención aparente de impedir a los contrarios acercarse al jugador referido.

Sin embargo, si corren tropezando con un contrario que ha tomado con suficiente anticipación un lugar en el camino de ellos, y se produce un choque o bloqueo, la mayor responsabilidad recae sobre los jugadores del cuadro que tiene la posesión de la pelota.

Es legal que un jugador extienda sus brazos o codos al tomar una posición defensiva; pero los brazos o codos deben ser bajados cuando un contrario trata de pasar, de otra manera, se ha producido un bloqueo o detención, siendo culpable dicho jugador.

Regla de los tres segundos en el área de tiro libre. — Esta área abarca la parte comprendida entre la línea final y el borde más lejano de la línea de tiro libre. En años anteriores esta regla abarcaba toda el área de tiro libre, incluyendo todo el círculo por detrás de la línea de tiro libre. Sin duda alguna, la regla actual aliviará las restricciones impuestas al jugador en la ofensiva que se halla dentro del área de tiro libre, dando más libertad para jugar sin miedo de cometer violaciones.

Desde la línea final, hasta la línea de tiro libre se considera todavía **territorio vedado**, lo que en la opinión de muchos es una gran cosa, pues se había generalizado la costumbre de situar a un jugador alto debajo del cesto para recibir pases y embocar tiros con seguridad.

Golpear con la parte carnosa de la mano (región hipotenar) al intentar el bloqueo de un tiro o al apoderarse de la pelota, no es foul.—Hasta hace poco tiempo cualquier tentativa de parte del jugador de la defensa para interceptar un tiro al arco o para despojar de la pelota al dribleador, traía como resultado un foul personal, si se establecía contacto.

Una explicación estricta de estas disposiciones determinaron que muchos jugadores tuvieran miedo de marcar a un contrario. Ahora, si el jugador de la defensa, intentando jugar la pelota y no al hombre, toca la mano del contrario justamente debajo de la articulación de la muñeca y sin que se establezca otro contacto personal, se considerará simplemente como una casualidad lógica, si se quiere, inherente al intento de apoderarse de la pelota. Esto establece claramente hasta donde un jugador puede intervenir interceptando el tiro al arco o quitándole la pelota a un contrario, sin sufrir sanción alguna.

La jugada del pivote.— Esta jugada se ha restringido, limitando a tres segundos el tiempo que un jugador puede permanecer en una parte definida de su área de tiro libre, mientras esté la pelota en juego y bajo el control de su cuadro.

No se debe permitir al jugador pivote que con el hombro o con la cadera desplace a un contrario, ni tampoco que estorbe la libertad de movimiento de este jugador, extendiendo los brazos o codos, después de haber lanzado la pelota.

Por otra parte, tampoco se debe permitir al jugador en la defensa que impida la libertad de movimiento del jugador pivote empleando para ello los brazos, rodillas o cualquier parte del cuerpo.

El drible.—La regla 15, Sección 9, se refiere en una de sus partes, con bastante énfasis, a la responsabilidad del jugador que dribla en relación a los fouls que resultan al hacer el dribling. Si el camino del que va dribleando está bloqueado, dicho jugador está obligado a pasar o tirar al cesto; por lo tanto, no debe de tratar de pasar al contrario dribleando a menos que exista una oportunidad razonable de esquivarlo, sin producir contacto personal. Esto no se ha establecido con la intención de eliminar la responsabilidad del jugador de la defensa; es deber de ambos jugadores evitar el contacto, pero se debe dirigir mayor atención en la responsabilidad del que va dribleando. Al intentar parar el dribling, el jugador en la defensa debe jugar la pelota.

Pelota retenida. — Algunos jueces cobran **pelota retenida** para anticiparse a evitar los fouls.

Cuando observan a un jugador que va a marcar a detener a un contrario que tiene la pelota en su poder, hacen sonar el silbato declarando pelota retenida, para evitar el foul. Es injusto para el jugador que ha logrado obtener el control de la pelota y al mismo tiempo favorece al juego brusco.

Algunos jueces toman esta actitud especialmente con relación a la jugada denominada "marcar por la espalda", argumentando que este método disminuye el estar cobrando muchos fouls. Sin embargo, no es cierto, porque a la larga este tipo de arbitraje conduce a un juego más brusco y a mayor cantidad de fouls.

En algunas secciones del país se está castigando con rigurosidad el "marcar por la espalda". El juego se ha vuelto más limpio y abierto.

En el acto de tirar al gol.— Se considera que un jugador está en el acto de tirar al gol cuando tiene la pelota en sus manos, y a juicio del juez, está tirando o tratando de tirar al gol. No es necesario que la pelota salga de sus manos; por ejemplo, los brazos de un jugador pueden ser detenidos por un contrario de tal modo que le permite tirar, aun cuando él esté haciendo un intento real. En esta forma se verá privado de la oportunidad de marcar puntos y, como compensación, tiene derecho a que se le concedan dos tiros libres.

Además, la acción de tirar al cesto continúa después que la pelota haya salido de las manos del jugador, hasta que éste vuelva recuperar su equilibrio y ya no esté en una posición indefensa.

En un salto entre dos, ninguno de los jugadores tiene la pelota en su poder en el momento de ser golpeada, por lo tanto, ninguno de ellos puede considerarse como si estuviera en el acto de tirar al gol, aun cuando uno de los jugadores pueda impulsar, pegándole a la pelota hacia su propio cesto. Por lo tanto, bajo estas condiciones no tiene lugar un tiro múltiple.

Fouls técnicos.—Muchas veces los jueces pueden evitar que se cometan fouls técnicos previniendo a los jugadores cuando están a punto de cometer una de las infracciones menores, tales como salir inadvertidamente de la cancha durante un tiempo, o cuando omitan presentarse a los apuntadores o juez al entrar en juego, como suplentes. Se considera juicioso que se anticipe, en ciertos casos, a algunas infracciones técnicas leves o que se pasen por alto cuando son cometidas sin intención y que no afectan directamente al juego. Por otra parte, los fouls técnicos que son deliberados, por conducta antideportiva o que dan, a quienes los cometen, ventajas desleales, deben ser siempre rápidamente castigados.— (Continuará).

Benedicto Flores H.

Un seleccionado para cada División

HEMOS FORMADO CON LOS JUGADORES MAS SOBRESALIENTES DE LAS SERIES INFANTIL, JUVENIL Y ESPECIAL, DE LA SECCION CADETES, EN LA TEMPORADA ACTUAL

Próxima a finalizar la competencia oficial de la Sección Cadetes, de la Asociación Central de Fútbol de Santiago, hemos constituído un equipo seleccionado en cada división.

DIVISION ESPECIAL. — Polh (Audax); Arriagada (U. de Chile) y Jiménez (Colo Colo); De Alderete (U. Católica), Beperet (Magallanes) y Negri (U. de Chile); Providell (Magallanes), Prieto (U. Española), Fantuzzi (U. de Chile), Plaza (Colo Colo) y M. González (U. Católica).

DIVISION JUVENIL.— Carrión (U. Española); Bazán (U. de Chile) y López (Magallanes); Hidalgo (Magallanes), Herrera (Colo Colo) y Salvia (U. Española); Zunino (Audax), Prieto (U. Católica), Infante (U. Católica), Aguilera (Colo Colo) y Tala (Badminton).

PRIMERA DIVISION. — Villablanca (Badminton); Roldán (U. Católica) y Botona (U. de Chile); Ahumada (U. Española), Catalán (Magallanes) y Lobos (Audax), Cubillos (Colo Colo), Figueroa (Magallanes), Vásquez (U. Católica), Osorio (Colo Colo) y Alvarez (U. Católica).

SEGUNDA DIVISION. — Krebs (U. Católica); Gutiérrez (U. Española) y Saavedra (Magallanes); Soto (Colo Colo), González (Magallanes) y Pizarro (U. Española); Moraga (Magallanes), Providell (Magallanes) Díaz (U. Española), Abuquir (U. Española) y Zulefa (Magallanes).

TERCERA DIVISION INFANTIL — Jara (Iberia); Espinoza (Iberia) y Saavedra (Magallanes); Villarroel (Colo Colo), Muñoz (Magallanes) y Violi (Iberia); Díaz (Badminton), Martínez (U. Española), Arteaga (S. National), Gutiérrez (Colo Colo) y Arce (Iberia).

Estos jugadores son de los equipos de los clubes profesionales.

Finalizaron las competencias de la Liga Deportiva "Bodevin"

FUTBOL.— El combinado San Javier y Molina-Vizcaya-San Eugenio, invicto campeón de la Liga Bodevin.

Con distintas competencias que realizó el sábado último en el Estadio Nacional, la Liga Deportiva Bodegas de Vino puso término a sus actividades oficiales del presente año, que contaron con la participación de los 10 clubes de su afiliación.

En la reunión final se proclamaron los equipos campeones a quienes se les hizo entrega de los premios instituídos. Obtuvieron los puestos de privilegio:

En fútbol: 1.o Combinado San Javier y Molina—Vizcaya-San Eugenio; 2.o Combinado Morera-Las Peñas-El Carmen; 3.o Combinado Talca-Santa Emilia.

En tenis: 1.o Concha y Toro; 2.o Mir y Cía.

En rayuela: 1.o equipo del Cunaco.

En atletismo: 1.o Lontué-San Javier; 2.o Santa Rosa del Peral; 3.o San Javier y Molina.

En ciclismo: 1.o Mir y Cía.; 2.o Concha y Toro.

27.o aniversario del Club T. Godoy

El club deportivo "Teniente Godoy" ha cumplido 27 años de vida y con este motivo ha organizado una fiesta que tendrá lugar en su sede social, mañana en la tarde.

PREPARATIVOS PARA TORNEO SUDAMERICANO DE ATLETISMO

Por qué debe Ud. esperar para obtener Servicio Telefónico

Nuestras listas pendientes contienen numerosos pedidos de servicio telefónico que —hasta tanto consigamos los materiales indispensables— serán ejecutados mediante la asignación de las vacantes que se produzcan en nuestras instalaciones.

Para una mejor comprensión de las causas que nos impiden prestar servicio inmediatamente a todo nuevo solicitante, mientras no nos sea posible ejecutar nuestros programas de ampliaciones, le rogamos tomar en cuenta que:

nuestros cables están formados por hilos de cobre aislados, y que cada par de estos hilos permite proporcionar servicio a un abonado solamente;

las centrales telefónicas pueden atender solamente a una cantidad determinada de abonados y que una vez colmada su capacidad no es posible añadir un abonado más;

la línea individual de cada abonado debe conectarse en la central telefónica de manera que le permita comunicarse instantaneamente con cualquier otro de la red local, y que esta exigencia del servicio telefónico requiere instalaciones muy complejas.

COMPAÑIA DE TELEFONOS DE CHILE

HA EMPEZADO A LLENAR LA FEDERACION ATLETICA DE CHILE, ORGANIZADORA DEL CERTAMEN. — ENVIO YA INVITACIONES OFICIALES A BRASIL, ARGENTINA, URUGUAY, PERU, ECUADOR Y COLOMBIA. — DISPOSICIONES QUE SE HAN TOMADO Y QUE SE TOMARAN PARA LA FORMACION DEL CONJUNTO NACIONAL

Nos hemos referido ya a la iniciativa tomada por la Federación Atlética de Chile, en el sentido de organizar un campeonato sudamericano extraordinario, que se efectuará en Santiago el año próximo, los días 27, 28 y 30 de abril; 2, 4 y 5 de mayo.

Este torneo debió realizarlo Brasil, como se resolvió en el Congreso de Atletismo de Montevideo, pero al tener conocimiento la dirigente carioca que Bolivia había desistido por su parte de llevar a efecto el campeonato ordinario que le correspondía en 1947, obtuvo entonces por derecho la sede de dicho certamen, y anuló por consiguiente el que iba a efectuar en 1946.

La Federación Chile, con muy buen acuerdo, se hará cargo de la fecha que dejó Brasil, y se apresta para dar lucimiento al que está llamado a ser un espectáculo del más alto interés.

Es un hecho, pues, que Chile será el escenario de este nuevo sudamericano de atletismo. La Federación está tomando todas las medidas para que podamos presenciar una fiesta atlética brillante, y justo es alentar sus esfuerzos y aplaudir la decisión que con acierto ha tomado esta dirigente.

A este respecto, su presidente, señor Ernesto Goycolea, nos ha hecho las siguientes declaraciones:

—"Nuestro principal interés al asumir nuestras funciones en la Federación, ha sido dar vida efectiva a las actividades atléticas, orientar las mismas con mano firme, procurando que el atletismo sea un deporte del que pueda disfrutar el mayor número de aficionados. Que guste de él la juventud, especialmente, que aprecie el cultivo de sus especialidades, pero bien dirigido y mejor estimulado.

Ya nos hemos estado preocupando de la parte interna del atletismo nacional. De dar consistencia a una nueva reglamentación que nos permita efectuar una tarea de provecho. También hemos estado estudiando los muchos detalles para llevarla a cabo, entre los que priman aquellos de orden económico.

Y creemos que ninguna mejor oportunidad de llenar ese estímulo, que traer a los más eficientes atletas del Continente. Deseamos que el objetivo principal del campeonato sudamericano, sea el de dar oportunidad de que se foguean nuevos valores del atletismo chileno, o que aquellos que aún no estén en condiciones de defendernos, obtengan de las exhibiciones que presenciarán, útiles lecciones.

O sea, que nuestras expectativas no miran al presente —a nuestra chance de 1946— sino a aquella que podamos ir conquistando para el futuro, paulatinamente y en constante trabajo, como lo están haciendo las dirigentes de atletismo de otros países".

PAISES QUE INTERVENDRAN

El señor Goycolea nos señaló que en el curso de la semana se había enviado invitaciones para que concurran al torneo extraordinario, 30 atletas de Brasil y el mismo número de Argentina; 6 del Perú, 10 de Uruguay, y 2 de Ecuador y Colombia.

Participarían entonces 6 delegaciones, y se espera que normalizada la situación internacional que afectó al brillo de otros torneos sudamericanos, la lucha sea estrecha, especialmente entre Brasil y Argentina, y si la suerte nos favorece y se puede preparar un conjunto eficiente, sea Chile quien alterne también con buen éxito frente a tan destacados elementos.

CUANTO CUESTA EL TORNEO Y SU FINANCIAMIENTO

Pero para realizar un torneo de tanta importancia, se necesitan, nos indicó el presidente de la Federación Chilena, a lo menos $ 700,000, ya que el viaje de Brasil importa desde luego la mitad de esta suma. Cabe recalcar nuevamente que deberemos costear ahora todos los gastos de estada y viaje.

Con la benevolencia de algunos legisladores, "hemos obtenido ya —nos comunica el señor Goycolea— que en el presupuesto de la Nación para el año 1946, se consulten $ 150,000, para el campeonato.

La Federación echará mano para iniciar los primeros gastos, de algo de lo poco que posee, y don Julio Moreno, Director del Departamento de Deportes de la Dirección General de Informaciones, ha prometido obtener otros recursos.

Esa es la base del financiamiento y hay confianza que el rendimiento que se obtenga supere el que se logró en el torneo sudamericano de Santiago de 1943, en el cual —y a pesar de la no participación de los atletas cariocas— se llegó a recaudar cerca de $ 400,000.

Este cálculo ha sido el que ha inspirado justamente el optimismo de la Federación.

LA PREPARACION DEL EQUIPO CHILENO

Sobre tan trascendente tema, el señor Goycolea nos ha indicado:

—"Comprendemos la responsabilidad del compromiso que contraeremos. Y para hacerle frente, con esa posibilidad a que me he referido, ya hemos llamado a prepararse, para comenzar sus entrenamientos desde mediados de enero próximo, a los mejores con que contamos, y que serán la base de nuestro equipo.

Obtenidos algunos de los recursos, se enviarán a provincias entrenadores que preparen las selecciones que se harán en las zonas Norte y Sur, a principios de marzo, y cuyos mejores elementos actuarán en la selección nacional de Santiago.

Los entrenadores observarán principalmente la actuación de los atletas jóvenes que puedan representarnos dignamente.

La selección dirá su última palabra sobre sus condiciones".

EL TRABAJO A REALIZAR Y SU IMPORTANCIA

Tenemos, pues, que la Federación comienza un trabajo a cuyo éxito debe colaborarse con todo interés, porque de sus resultados depende la figuración que pueda caber a nuestros atletas en el torneo sudamericano extraordinario.

El atletismo chileno no ha llenado aún muchos de los sensibles vacíos que acusa en varias pruebas, como las distancias cortas, saltos y lanzamientos. A buscar valores nuevos tienden las selecciones a realizarse, y aunque es posible que ellas no alcancen por el momento los objetivos que se persiguen, por lo menos servirán para estimular el atletismo a través del país como lo piensa el presidente de la Federación. A dar una muestra evidente que hay una directiva que se preocupa de tantos elementos con aptitudes y a ofrecerles la oportunidad de alternar con los campeones del Continente.

Es una tarea que debe ser orientada hacia el futuro del atletismo chileno. Pero es necesario que las Asociaciones de todo el país, se esfuercen en la preparación de los mejores atletas de sus registros, ya que del estrecho trabajo de campeones y novicios, trabajo que ojalá fuese permanente en el atletismo, depende la consecuencia de los buenos propósitos que anima la Federación Chilena, al realizar con tanto esfuerzo el campeonato sudamericano de abril de 1946.

FRITZ

WALSEN GANO...

(DE LA 1.a PAG.)

5.o Oscar Cramer.
6.o Ernesto Campos.
7.o Emanuel Cugniet.
8.o Roberto Nieto.
9.o Armando Romanini.
10.o Pablo Lacassie.
11.o José Rojas.
12.o Francisco Antillo.
13.o José Muñoz.
14.o Jacinto Viguera.
15.o Luis Vargas.
16.o Pedro Piruja.
17.o Luis Cugniet.
18.o Ernesto Amaro.
19.o Alberto Tiravanty.
20.o Carmen Díaz de Briceño.
21.o Jaime Beas.
22.o Rufino Rubio.
23.o Rolando Gil.
24.o Ricardo de la Vega.
25.o José Casanueva.
26.o Tito Fernández.
27.o David Alegría.
28.o Jorge Reveco.
29.o Guillermo Mendoza.
30.o Alberto Múñiz.
31.o Orlando Medina.
32.o Víctor Bugniet.
33.o Gerardo Gutiérrez.
34.o Martín Fruns.
35.o Hugo Repetto.

Don Reinaldo Chaud elegido presidente del "Diez de Julio"

El nuevo directorio del Deportivo "Diez de Julio", lo integran las siguientes personas: presidente, señor Reinaldo Chaud; vicepresidente, señor Arnoldo Silva; secretario, señor Luis Villarroel; prosecretario, señor Hugo Montecinos; tesorero, señor Jorge Chaud; protesorero, señor Guillermo Perez; directores señores, Pedro Lillo, Sócrates Farías y Salomón Bravo.

Dejemos que opine el público

DE CARLOS REYES

"Santiago 18 de diciembre de 1945.

Señor Redactor Jefe de Deportes del diario "LA NACION".

Estimado señor:

Vayan para Ud mis más efusivas felicitaciones por su artículo del lunes 17.

En ese artículo pone Ud. el dedo en la llaga, en la herida del fútbol chileno.

Hoy, en lugar de avanzar, retrocedemos; ya no se ven los equipos de 10 años atrás; el Colo Colo, la Unión Española, el Audax italiano, etc., equipos que en la cancha se jugaban el alma, el corazón, en defensa de sus colores.

Fueron muchos los equipos extranjeros que cayeron ante el empuje, bricoidad y rapidez de los chilenos.

Hoy se vuelve todo sistema y cuidado al hombre, como Ud. muy bien lo dice

Hay jugadores, y, triste es decirlo, que no saben pasar pelota.

Para ganar y, por pura casualidad, a los peruanos, tuvieron que formar un equipo y que por ironía llamaron chileno, integrado con 6 argentinos y 5 chilenos.

Da rubor, que esto suceda aquí, en nuestra tierra, de por sí orgullosa y llena de amor propio.

Y pensar que con ese bello y magnífico Estadio las cosas andarían siempre adelante. Hoy retrocedemos y nada hemos ganado en lo que se refiere al fútbol chileno.

Los dirigentes, nada hacen por mejorar tal estado de cosas; todo es papeleo, teoría y sesiones y más sesiones y nada positivo.

Yo que tantas veces llegué al Estadio lleno de optimismo, fe y cariño hacia mis compatriotas, después al caer la tarde, me volvía, ante el fracaso, lleno de amargura.

Lo saluda atentamente, S. S. — (Fdo.) — CARLOS REYES ARANDA, Gran Avenida 4616".

DE CARLOS MATURANA

"Santiago, 13 de diciembre de 1945.

Señor Director de Deportes del diario "LA NACION".

Muy señor mío:

Ruego a Ud. se sirva dar cabida a estas líneas en su digno diario "LA NACION" del cual soy lector desde niño:

El lunes 10 del presente aparece un artículo sobre chilenización de nombres a los clubes de fútbol del país. Yo estoy muy de acuerdo con ésto y además formulo las siguientes aclaraciones:

1.o— ¿Porqué la Federación y las Asociaciones no toman parte cabal para que los Clubes Profesionales chilenicen sus equipos?

2.o— ¿Cómo queremos tener buenos jugadores?

3.o— Da verguenza ver equipos con toda su línea delantera con jugadores extranjeros, y los nuestros ¿cuándo saldrán?

4.o— Más verguenza da ver un equipo que se puede llamar "Combinado Sud Americano" Ejemplo: la U. de Chile, tiene jugadores argentinos, uruguayos, peruanos y chilenos. En otros tiempos lo fué el Magallanes, que ni respeta el nombre que lleva

5.o— Más pena da ver el cuadro de scorer: 12 extranjeros a la cabeza. Piensen bien señores dirigentes que así nunca tendremos una línea delantera respetable.

Echar una mirada hacia el año 1926 al 1935, cuando los equipos chilenos tenían cañoneros, por ejemplo, el chico Muñoz, Subiabre, Luco, Olguín, Vidal, Sorrel, Ojeda y muchos otros Entonces ningún Club estaba como hoy, salvo uno, que prestigia el nombre de nuestra raza.

Yo soy un amante del fúbbol hasta la médula, pero, no soy partidario de ningún club. Me gusta ver partidos y nada mas, pero ya me están aburriendo.

Asociación de Fútbol y Federación, que esta sea una lección para que Uds. tomen buenas medidas. Salvar el interés monetario de este público que... paga... y poder ver todos nuestros clubes completamente chilenizados.

P D.— La opinión del equipo al Sud Americano es la siguiente:

A: Livingstone
Caballero Fuenzalida
Hormazábal Ataglich Pastene
Peñaloza Alcántara Clavero
Aránda Báez
B: Pérez
Vásquez Barrera
Carvallo Medina Albadiz
cremachi Domínguez Contreras
Piñero Medina

Sin otro particular saluda a Ud. su más agradecido. — (Fdo.) — CARLOS MATURANA LILLO, Av. Ecuador 3166, Carnet 008442".

DE PEDRO DUARTE

"Santiago 19 de diciembre de 1945.

Señor Redactor Jefe de Deportes de "LA NACION"

Muy señor mío:

Con motivo de ser el 22 del presente el 3.er aniversario del Círculo de Antiguos Deportistas "Juan Ramsay", le ruego señor Redactor, dé cabida para esa fecha en las columnas de "LA NACION" a estas líneas, como un homenaje a los viejos tercios, en este aniversario tan significativo para ellos.

Debe perpetuarse la memoria de un héroe o un personajé, que puso su vida al servicio de una causa noble que marcó rumbo en actividades, que la posteridad reconoce como obras grandiosas y para que las generaciones graven en las mentes los nombres de aquellos personajes.

Dar para esto sus nombres a un pedazo del territorio o una calle u organizaciones, honrando en esta forma a aquellos hombres.

Así, en el plano deportivo, los viejos futbolistas han querido honrar la memoria del que fué el precursor del fútbol en Chile. "Juan Ramsay, el que con su ejemplo magnífico difundió el deporte entre la juventud de aquellos años.

Papá Ramsay, como cariñosamente se le llamaba, no imaginó la trascendencia de su obra, del auge creciente a través de todo el territorio, en los más apartados rincones de este suelo. Está arraigada la pasión del fútbol, el más popular de los deportes. Sirve de bello pasatiempo a la juventud

Formada así la organización bajo el nombre de Juan Ramsay, se agrupan los viejos deportistas de todo el país, a quienes el tiempo les hizo abandonar las lides deportivas dando paso a la juventud que avanza por la senda marcada por aquel precursor.

Férreamente unidos estos viejos deportistas, deliberan y de sus testas coronadas por la nieve de los años, surgen ideas graves, ideas de nobleza que ponen de relieve sus buenos sentimientos.

El presente desprecia al pasado porque le es desconocida la obra de estos viejos servidores. Los años han borrado la huella de su obra.

En otros países donde la cultura deportiva ha alcanzado un grado más elevado, los sentimientos son diferentes. Los dirigentes están poseídos de la idea de ayudar a los que dieron todo por el deporte.

Aquí se olvidan que estos hombres cimentaron las actuales instituciones, ayudaron con su esfuerzo a entonar las escuálidas arcas de las directivas de antaño y toda su juventud estuvo puesta al servicio de la causa.

Si damos una mirada retrospectiva vemos aquellas grandes figuras en la cancha del Carmen, en la Quinta Normal, en el Parque Cousiño, en la cancha San Cristóbal, Independencia y otras

Aquellos grandes intercilies con Valparaíso, Coquimbo, Antofagasta, Iquique, Talcahuano, Concepción, Arica, Talca, Chillán y otras, fueron contiendas memorables donde el prestigio de la capital era defendido por ese puñado de artistas del balón de antaño, donde se jugaba por el honor. Ellos no supieron vender sus energías al mejor postor.

Ahí estaban Carlos Hormazábal, José M. Escobar, Víctor Vergara, Próspero González, Temistocles Torres, Luis Quinteros, Agustín Elgueta y otros, que no recordamos.

Lejos ya la juventud que se fué para siempre y ante la necesidad imperiosa de la vida de ayudarse, los viejos, heridos en su amor propió, hubieron de organizarse.

¿Y no se verá aquel abandonado en el hospital o al que pudiera ir a la fosa común como un anónimo vencido.

Los viejos deportistas se sienten hombres graves. Sus sentimientos son más hondos Ya no discuten el próximo lance. Sólo se preparan para sostener el último gran encuentro con el destino que todos los humanos tendremos fatalmente que perder.

En su tercer aniversario, el espíritu de Juan Ramsay estará con ellos y seguirá marcándole el sendero a los viejos tercios.

Se despide de Ud. S. S. S. — (Fdo.) — PEDRO DUARTE C, calle Lira 1898".

DE L. R. O.

"Cunaco, 10 diciembre 1945.

Señor Redactor Jefe de Deportes de "LA NACION".

Muy señor mío:

Estimo que como deportista tendré un lugar en "Dejemos que opine el público", para opinar sobre el cuadro seleccionado y otras vaciedades.

Como se sabe, nosotros los chilenos quedamos comprometidos ante nuestros hermanos los argentinos, de hacernos representar en el Campeonato Sud Americano de Fútbol, a verificarse en Buenos Aires, entre el 12 de enero, hasta el 14 de febrero de 1946

En este torneo van a participar elencos fuertes como lo son el de Argentina, Uruguay, Brasil, Paraguay Bolivia y nuestro cuadro representativo.

Para mí el cuadro debería formar así:

Livingstone
Baeza Barrera
Hormazabal Ataglich Las Heras
Cremachi Alcántara Vera
Aranda Medina

Reservas: Nicolás, Vásquez, Medina, Peñaloza, Castro, Araya y Báez.

También estaría de acuerdo que a los equipos profesionales, no se le admitieran más de tres jugadores extranjeros, pero lo que necesitamos a fin de año son jugadores netamente chilenos para nuestro seleccionado. Ante esto, los dirigentes deberían salir a provincias a ver jugadores para su institución. Algunos cuadros lo han hecho como Colo Colo, Stgo. National, Universidades de Chile y Católica.

En cambio Stgo. Morning quería contratar jugadores peruanos en su jira que hizo a Lima Parece que las instituciones prefieren que su cuadro salga campeón ante de dar jugadores para el seleccionado chileno.

Esto está pésimo. No debiera existir en Chile.

Sin más se despide de Ud. un hincha netamente albo. — (Fdo.) — L. R. O. A.".

Club "Diez de Julio"

El Club Deportivo "Diez de Julio" eligió mesa directiva para 1946, la que quedó constituída por las siguientes personas:

Presidente, señor Reynaldo Chaud; vicepresidente, señor Arnoldo Silva; secretario, señor Hugo Montecinos; tesorero, señor Jorge Chaud.

REGLAMENTO QUE REGIRA EN LAS "24 HORAS CICLISTAS" QUE SE INICIAN HOY EN EL E. NACIONAL

PRUEBA QUE ORGANIZA EL COMERCIO ATLETICO

Una de las pruebas más importantes que contempla el ciclismo se efectuará hoy en la noche, a las 22 horas, con motivo de la carrera denominada las "24 horas" y que llegará a su término el martes también, a las 22 horas.

Junto a los cracks nacionales se han inscrito conocidos valores extranjeros, entre los que habría que mencionar a los argentinos Saavedra y Guerrero, y los italianos Loatti y Bártola.

Damos a conocer en seguida el reglamento oficial de las "24 horas ciclistas":

1.o El Club Comercio Atlético, organiza la carrera de las 24 horas o la americana que por 13.a vez se lleva a efecto. La prueba será largada en el Estadio Nacional el 24 de diciembre de 1945, a las 22 horas, dándose por terminada el día 25, a las 22 horas.

2.o La carrera es "a la americana" y se disputa por equipos de dos corredores, los que se relevan a voluntad, debiendo hallarse en todo momento uno de ellos en carrera, salvo los casos de accidentes previstos en el presente reglamento.

3.o Los integrantes de cada equipo usarán camiseta del mismo color, siendo obligatorio el uso del casco protector.

4.o Al relevar a su compañero, todo corredor deberá esperar que su co-equipier le haga el cambio, ya sea empujándolo de la malla o efectuando el cambio de mano, llamado "a la Americana" o "a la Vollé". Todos los relevos deberán hacerse en forma limpia y el corredor que dé comienzo a la carrera sin esperar a que su compañero llegue hasta él, será penado en 50 puntos y su reincidencia con una vuelta de desventaja.

5.o Las detenciones ocasionadas por accidentes, roturas de máquina, etc., no hacen perder su colocación el equipo; pues se concede una vuelta y media de ventaja por cada incidente o desperfecto debidamente comprobado, debiendo mostrar en cada caso la bicicleta al "director de pista".

6.o Como principio la carrera no podrá ser detenida en caso de accidente, pero si el árbitro general nota que el desarrollo de la misma se ha tornado anormal, podrá neutralizarla durante el tiempo, ya sea por caída consecutiva de los dos compañeros, estrictamente necesarios para obtener la normalidad.

7.o Para los efectos de una escapada, si el equipo A hubiese obtenido 100 metros de ventaja y en esos precisos momentos pincha uno de los corredores del equipo X, el coequipier tendrá que salir a relevar con la misma desventaja a la vuelta siguiente, siempre que el equipo A mantuviese sus 100 metros de ventaja.

8.o En caso de pinchaduras, roturas de bicicleta u otro percance, el corredor levantará la mano advirtiendo dicha anormalidad. La máquina deberá ser presentada al jurado o al director de pista, para su revisión, y en caso de que el percance no justificara la detención, será penado con una vuelta en contra. En la misma situación estarán los corredores que para obtener vueltas de gracia simulen caídas o accidentes leves.

9.o Todo corredor que intencionalmente provoque la caída de otro, será excluído inmediatamente de la carrera, como también el equipo que en el transcurso de la prueba haya perdido diez vueltas.

10. Las vueltas de ventaja serán acordadas cuando su obtención se efectúe sin obstrucción voluntaria al esfuerzo que pueda realizar el pelotón. Todo equipo que se quede esperando para ayudar a conquistar la vuelta al binomio que lo está intentando, será penado con 50 puntos. Cuando un corredor escapa, el que se encuentra a la cabeza del pelotón está obligado a perseguirlo por lo menos media vuelta.

11. La prueba en todo instante estará sujeta ante todo a la reglamentación de la Federación Ciclista de Chile; por lo tanto, el equipo o equipos que obtenga vueltas de ventaja, ganarán la carrera por mayor distancia recorrida. Los puntos son secundarios; y sólo servirán para clasificar equipos que tenga el mismo número de vueltas recorridas. La vuelta de ventaja será acordada, cuando el equipo que la obtenga haya dado caza a todos los equipos.

12. Las parejas ciclistas que hayan perdido vueltas, estarán en igualdad de condiciones para los efectos de los sprints.

13. En caso de que un corredor se encuentre solo en la pista, por el abandono de su co-equipier, podrá esperar hasta 4 horas para formar un nuevo equipo con otro corredor que se encuentre en idénticas condiciones. Durante el tiempo que pedalea solo, deberá ajustarse a la marcha del corredor B de un equipo y convertirse en su sombra; es decir, si el corredor B sale a relevar o a descansar, el ciclista que en esos momentos está solo, hará lo que hace el B. Para formar un nuevo equipo deberá hacerlo de acuerdo con el jurado y director de pista, continuando la carrera, totalizando el mismo número de vueltas que contaba el dúo más mal colocado, descontándosele además como pena una vuelta más. Le corresponderá al nuevo binomio el puntaje del equipier mejor colocado de los dos equipos que abandonaron. Esta situación se podrá mantener hasta las 20 horas de carrera; después de ese lapso no podrá continuar un corredor solo en carrera ni tampoco se podrán formar nuevos equipos.

14. Embalajes a disputarse: son 48 los que se efectuarán a las siguientes horas. Como la carrera se larga a las 22 horas, el primer embalaje de la noche será a las 22,15 horas, para continuar hasta la una de la madrugada con embalajes cada 15 minutos. Durante ese tiempo se disputarán 11 sprints y desde la 1 hasta las 2 horas se efectuarán tres embalajes, los que serán cada 20 minutos.

15. A las 2 horas se apagarán los focos del Velódromo del Estadio Nacional, y se encenderán luces más pequeñas; esto indicará que la tregua o neutralización que se impone en esta clase de carreras, habrá empezado. La neutralización indicada regirá hasta las 10 horas, disputándose a esa hora el 15.o sprinta. Desde las 2 hasta las 10 horas, no se disputarán vueltas que se ganen o pierdan los equipos, los que tendrán que procurar en todo instante marchar en un lote compacto.

Desde las 10 hasta las 12 horas se disputarán los embalajes cada media hora, y hasta las 14 horas cada una hora, y desde las 14 a las 16 horas cada media hora. De 16 a 17 horas, cada 20 minutos.

16. En cada sprints se computarán 4 puestos, repartiéndose el puntaje de 20, 12, 8 y 4 punto al 1.o, 2.o, 3.o y 4.o, respectivamente.

17. Se permitirán sólo dos managers, los que comunicarán al director de pista los nombres para su aceptación, los que no podrán ser cambiados sin previa autorización. Los corredores serán responsables de los actos de sus managers.

18. Las inscripciones se recibirán en calle Diez de Julio 609, de 9 a 12,30 y de 14 a 20 horas, hasta el día viernes 21. Después de las 20 horas de ese día no se aceptarán por ningún concepto nuevas inscripciones, las que importan la suma de $ 50 (cincuenta pesos) por cada binomio.

19. Los premios extras que se distribuirán durante la carrera, ya sea en donaciones especiales por vueltas o por sprints, serán anunciadas por el micrófono con la debida anticipación.

20. Se repartirán 5 pares de premios a los que, finalicen en los primeros cinco lugares. Los premios consistirán en vales canjeables en mercaderías con el valor del vale de $ 5,000 a los primeros. Un vale del valor de $ 4,000 a los segundos Un vale del valor de $ 3,000 a los terceros. Un vale del valor de $ 2,000 a los cuartos, y un vale por $ 1,000 a los clasificados en quinto lugar.

21. El Club Comercio Atlético no se responsabiliza por daños o perjuicios que le sucedan a los corredores o a terceros.

22. Las penas aplicadas por el árbitro serán inapelables y los corredores desde ya aceptan su conformidad por estar de acuerdo con el presente reglamento.

23. Para los casos no contemplados en este reglamento, el árbitro general se reserva el derecho de adoptar las modificaciones que creyera conveniente para el mejor desarrollo de la carrera, notificando previamente a los corredores.

24. Para todas las situaciones no previstas en el presente reglamento, el árbitro general se ajustará al reglamento de la Federación Ciclista de Chile, que los participantes declaran conocer y aceptar.

Nuevo triunfo de Universitario de Lima

EN LA CANCHA DE EL TRANQUE, SE IMPUSO AYER CON FACILIDAD AL EVERTON, REFORZADO, POR 3 A 0. — EL CUADRO PORTEÑO ACTUO CON DESORDEN, Y ESPECIALMENTE, CON UNA DEFENSA QUE TUVO MUCHOS VACIOS

Poco más de cinco mil personas se dieron cita ayer al Estadio El Tranque de Viña del Mar, donde se cumplió la quinta y última presentación del Universitario de Lima, quien se despidió con un nuevo triunfo, esta vez sobre Everton, por el cómodo score de 3 tantos a 0.

Al igual que en sus exposiciones ante el combinado universitario, Audax y Colo Colo, los peruanos marcaron en esta ocasión clara superioridad sobre el bando de azul y oro. Un efectivo dominio de pelota, rápido en sus emplazamientos, con pases largos y abiertos en sus incursiones en el bando contrario, el Universitario no tuvo que esforzarse para agregar una satisfacción más a su campaña en nuestras canchas. Siempre fué superior, tanto en la acción de conjunto como en la faena individual de sus integrantes.

El Everton se presentó con algunos refuerzos, Orlandelli Fuenzalida y Villasante y también Vásquez, del Colo Colo, que no dieron los resultados que se esperaban. Hubo desorden en sus líneas, principalmente en las defensivas, en las cuales se hizo frecuente la desorganización El fracaso de Chávez fué evidente, pues accionó con extrema lentitud, dando facilidades a las incursiones de sus oponentes, quienes realizaron en la zona encargada a su custodia una faena desenvuelta. Tampoco Gómez entró en juego a través de los 90 minutos, perdiendo continuamente su ubicación Con tantos vacíos en el apoyo la vanguardia del perdedor debió gastar muchos esfuerzos en la iniciación de los avances que exentos de consistencia, fueron desbaratados cómodamente por los visitantes.

El Universitario confirmó en esta oportunidad los buenos antecedentes con que llegó precedido, dejando un margen favorable a su favor por las aptitudes expuestas por sus componentes, que sobraron en recursos a las huestes viñamarinas. Los peruanos regresan tras haber triunfado en tres partidos, con un empate y con una derrota.

DETALLES DEL ENCUENTRO

Damos en seguida los pormenores de más interés de la brega:

Arbitro: señor Fernando Nicolás.

Universitario de Lima (cremas): Busanich; Da Silva y Perales; Huapaya, González y Quispe; Villalba, Drago, T. Fernández, Gómez y E. Fernández.

Everton (azul, franja amarilla): Soudy; Chávez y Fuenzalida; Villasante, Gómez y Valdivia; Viliriño, Báez, Salinas, Orlandelli y Uribe.

Goles: En el primer tiempo: E. Fernández, a los 9' y Villalba a los 14'. En el segundo tiempo: T. Fernández, a los 44'. En la primera fracción, Busanich tapó un tiro penal de Salinas, a los 25'.

Cambios: Vásquez por Fuenzalida.

Brasil vence a...

(DE LA 1.a PAG.)

to que favoreció el mejor desempeño de Salomón y Alberti, que juegan con preferencia dentro de su área. Así, la defensa argentina cerró sus líneas y le fué imposible al ataque dirigido por Heleno penetrar hasta los últimos tramos.

Varió el juego brasileño en la segunda fracción, ya que ahora los avances de los locales, siempre frecuentes, eran llevados de preferencia por las alas, táctica que obligó a ambos zagueros argentinos a abandonar su área para ir en persecución de los aleros, con lo que dejaban un claro favorable a los centrales "cariocas". Abrió el score Brasil, y el gol fué lógica consecuencia de sus mejores disposiciones: lo hizo Heleno, que actuara en Santiago en el último Sudamericano.

Sin embargo, una arrancada esporádica del ataque argentino vino a producir el empate, conseguido por Salvini. Cuando se estimaba que se tendría que jugar un período suplementario, en las postrimerías del match, Lima marcó el segundo gol, y una maniobra desgraciada de Alberti dió estructura definitiva al marcador.

Desarrolló el cuadro vencedor una acción poco menos que brillante, en especial su ataque. Ary no tuvo trabajo, y en el tanto que le marcaron nada tuvo que hacer. La zaga jugó cómoda, siendo Domingos figura destacada en la primera fracción. Norival y Newton, que actuó en el segundo tiempo, jugaron eficientemente.

En la línea media sobresalió el accionar de Ruy, fallando a veces Procopio, que actuó con excesiva reciedumbre frente a Sued. Jaime nada más que discreto. En el ataque merecen destacarse Lima, figura del cuadro brasileño, Ademir y Zizinho, ambos infatigables y verdaderos gestores del triunfo.

Ogando salvó al cuadro argentino de un score abultado. La zaga, bien en la etapa inicial, bajó en la complementaria. La línea media falló al principio, afirmándose cuando entraron Ramos y Peruca. Strembel fué burlado de continuo por los entrealas. En el ataque, Pedernera y Sued los únicos que dieron quehacer a la defensa "carioca". Martino, evidentemente, fué al sacrificio al actuar de éje delantero. Su cambio por Pontoni, inexplicablemente apático, no produjo mayores provechos. Salvini menos que discreto.

Boyé hubiera hecho más en la plaza que ocupó ayer el comodín de Huracán.

El árbitro Vianna se comportó con energía y cumplió buena actuación. Destacó, sobre otras virtudes, una constante movilidad que le permitió señalar la mayoría de las infracciones.

Los cuadros formaron así:

Brasil: Ary; Domingos (Newton) y Norival; Procopio, Ruy y Jaime; Lima, Zizinho, Heleno (Leonidas), Ademir y Chico.

Argentina: Ogando; Salomón y Alberti; Fonda, Strembel (Peruca) y Battagliero (Ramos); Salvini, Pedernera, Martino (Pontoni), Labruna y Sued.

TERMAS DE PANIMAVIDA

INAUGURACION DE LA CANCHA DE ATERRIZAJE

Con motivo de la inauguración de la cancha, todos los participantes al festival tendrán derecho a una rebaja especial del 30% sobre las pensiones desde el 29 de Diciembre al 1.o de Enero inclusive, y están invitados al almuerzo de gala que tendrá lugar el Domingo 30 de Diciembre de 1945, en los comedores del Hotel, con que la Sociedad celebrará este acontecimiento.

Manifestación al Sr. Alfredo Rioja

El 27 del presente mes el Consejo Nacional de Deportes ofrecerá una manifestación al señor Alfredo Rioja, con motivo de su nombramiento de Gerente de la Corporación de Transporte.

Las adhesiones se reciben en Compañía 1468, Of. 7, de 12 a 21 horas.

SUPRIMA LAS MANCHAS DESAGRADABLES EN LAS MANGAS

CON LA NUEVA CREMA COSMETICA PERFUMADA QUE NO IRRITA

¡No deje que hablen mal de usted! Las manchas de sudor en las mangas del vestido son imperdonables, especialmente cuando se pueden evitar tan fácil y eficazmente.

ARRID, la nueva crema desodorante, mantiene las axilas secas, y evita el olor bajo los brazos. ARRID es innocua, y digna de confianza, y ofrece estas cinco ventajas:

1. No irrita la piel.
2. No daña ni aun los vestidos más delicados.
3. Evita las manchas ofensivas en las mangas y espalda del vestido.
4. Su efecto es duradero. Evita el olor del sudor Tiene una delicada fragancia.
5. Tiene la fina textura de una crema de belleza. Es blanquísima, sin grasa, no mancha, desaparece al instante. En extremo económica. $5.00, $20.00 y $30.00.

ARRID
El Desodorante Que Más Se Vende

¡Mi Salud! está garantida con COCOA PEPTONIZADA RAFF

20 AÑOS DE PRESTIGIO

BASE MALTA COCOA PEPTONA

LA NACION

Santiago de Chile, lunes 24 de diciembre de 1945

MONSEÑOR CARO, CARDENAL

La labor apostólica que desde largos años ha venido desarrollando el Excmo. y Rvdmo. Arzobispo de Santiago, Monseñor don José María Caro, acaba de merecer el más alto galardón con que la Iglesia Católica honra a sus hijos más eminentes y esclarecidos. Su Santidad el Papa ha otorgado a este abnegado servidor de los pobres y de los humildes la púrpura cardenalicia, la más alta distinción que pueden alcanzar los ministros del catolicismo y la mayor honra a que pueden aspirar dentro de la Iglesia quienes han dedicado su vida a las disciplinas de la virtud, de la caridad y de la inteligencia.

Si la noticia de esta distinción sobresaliente ha sido recibida por el país con natural regocijo, no es menos cierto que la opinión general, ajena a todo interés religioso, había considerado ya al Arzobispo de Santiago como merecedor de tan señalado honor. Porque el Excmo. señor Caro ha hecho de su ministerio un verdadero apostolado y ha servido los sagrados intereses de la Iglesia con fervor místico y humilde. "El que se humilla será ensalzado", dijo la voz de Aquél que quiso traer la paz al corazón de los hombres, y el Excmo. señor Caro ha hecho de la humildad el centro de donde nacen y se nutren todas sus otras cualidades y virtudes. Como lo enseñara el Maestro, ha amado a los pobres con especial predilección y ha tenido para ellos toda clase de solicitudes paternales, aun más allá de los límites de la capacidad humana. Tanto es así, que la noticia de que el Sumo Pontífice le había hecho figurar entre los 32 nuevos cardenales, le encontró visitando una modesta parroquia y acariciando la cabeza de los niños.

Tal es, según el consenso unánime, el nuevo Príncipe de la Iglesia que tan señalado honor ha alcanzado para nuestra patria. Su vida ha estado llena de abnegación, y su espíritu cristiano se ha derramado en el consuelo de muchos dolores y miserias materiales y espirituales. El primer Cardenal chileno habrá, pues, de hacer honor al alto cargo con que ha sido distinguido, porque así lo auguran su larga labor ministerial y las distinciones que había conquistado en diversas y difíciles empresas al servicio de la Iglesia. Su bondad y su talento se demostraron en toda ocasión en que su personalidad fué puesta a prueba, y a pesar de haber llegado a los cargos más altos de la jerarquía eclesiástica, nunca dejó de poner la pantalla de la humildad para hacer menos visibles sus merecimientos.

El país recibirá, sin duda, con júbilo la honrosa distinción de que ha sido objeto Su Eminencia, porque es la coronación de una vida consagrada por entero al bien y a la caridad cristiana. El Vaticano ha querido en esta forma comprobar una predilección que no puede ni debe ser ajena a la gratitud nacional.

Interesante reforma

La legislación social chilena se destaca por sus acertadas disposiciones y por el hondo sentido humano que la ha inspirado. La suerte de los obreros y empleados es considerada con estricta sujeción a los derechos de éstos. Se contemplan las múltiples situaciones que pueden presentarse, y puede decirse que las normas correspondientes aseguran a los interesados un respeto y un tratamiento digno, que no siempre han sido reconocidos. Pero como obra de seres humanos, el trabajo de perfeccionamiento de los instrumentos legales respectivos aún no está finalizado, siendo necesario introducirle de tiempo en tiempo modificaciones que la práctica y la experiencia aconsejan, para corregir ciertos olvidos.

Entre estas limitaciones figuran las facilidades y los derechos de que goza la empleada particular embarazada. En la actualidad la situación de ella es difícil. Mientras para la generalidad de las madres la espera de un hijo es motivo de alegrías y esperanzas, para la empleada particular el regocijo es aminorado por la incertidumbre respecto al porvenir económico que la aguarda. El Código del Trabajo establece la inamovilidad durante un lapso de seis semanas anteriores al parto. Tan corto período muchas veces anula los beneficios que se tuvo en vista al acordar el fuero, pues con cierta frecuencia los empleadores proceden a despedirla al darse cuenta de su estado. Como la decisión es adoptada oportunamente por los patrones inmisericordes, es decir, mientras el fuero todavía no está en vigencia, a la futura madre no le cabe ningún recurso.

De esta manera, justamente cuando más necesita de tranquilidad para que el embarazo llegue a feliz término, cuando aumentan los desembolsos por los gastos propios de estas situaciones, la empleada particular se encuentra abandonada y en condiciones que la incapacitan para ganarse la vida. A diferencia de las obreras, que no pueden ser despedidas durante todo el período de embarazo, las empleadas particulares están bajo la amenaza del desahucio desde el instante de concebir el hijo hasta seis semanas antes del parto.

El Servicio Médico Nacional ha reparado en estas circunstancias tan inhumanas como crueles. Afortunadamente es instintivo el respeto y la ayuda a la mujer embarazada, y los empleadores no toman medidas tan severas debido a la comprensión y caridad que son naturales al hombre. Pero no faltan seres moralmente inescrupulosos, para quienes la vida se reduce a las cifras en que se acumulan los pesos. Resguardar a la empleada particular embarazada del riesgo del despido es una obligación, y el Servicio aludido ha oficiado al Ministerio de Salubridad para que los Poderes Públicos modifiquen las disposiciones vigentes, en el sentido de conceder un fuero de inamovilidad durante todo el embarazo, el cual se prolongará hasta seis meses después del parto.

Se trata de una iniciativa que debería ser acogida sin vacilaciones. Existen tantas razones de orden humano para darle forma legal, que con el objeto de no postergar su vigencia convendría darle una tramitación rapidísima. Es una modificación que contribuirá a perfeccionar de manera muy efectiva y noble nuestra adelantada legislación social.

MEJORAMIENTO DEL PERSONAL DE INVESTIGACIONES

El personal de Investigaciones viene esperando desde hace tiempo el despacho del proyecto que encuadra en el sentido económico a estos servidores, con el resto de los empleados de la Administración Pública.

Encarna dicho proyecto un principio de justicia, ya que viene a remediar la deprimente situación en que se encuentran colocados los detectives chilenos cuyos emolumentos no guardan relación alguna con la importancia y sacrificios que les impone la labor que desarrollan en resguardo de los intereses de la colectividad.

Este personal esperaba que la iniciación de 1946 los encontrara con su problema económico resuelto, pero desgraciadamente no van a ver realizada esta aspiración. En estas mismas festividades de Pascua y Año Nuevo, muchos de ellos, tal vez casi la totalidad, no podrán, como otros empleados, procurar a los suyos los momentos de esparcimiento a que es costumbre entregarse en todos los hogares en estos días. No obstante, en estas mismas oportunidades, deberán rendir una mayor actividad y eficiencia en sus diarias funciones.

El atraso en el despacho del proyecto que consulta el mejoramiento económico del personal de Investigaciones se debe a que la Honorable Comisión de Hacienda de la Cámara lo mantiene pendiente y no lo ha estudiado todavía, trámite indispensable para que pase a conocimiento de la Corporación.

Es necesario, justo y humano, que la Comisión nombrada le de preferencia, ya que su demora va en perjuicio de numerosos empleados que, en razón misma de las tareas que les corresponde, merecen vean pronto convertidos en realidad sus anhelos.

Defensa del orden jurídico

Se empecina la Derecha en querer disminuir la peligrosidad del precedente que acaba de imponer la ocasional mayoría del Senado. Y en este empeño, cree o finge creer que es desproporcionada la protesta que, en la Izquierda especialmente, suscita este triunfo particular de la politiquería.

¡Grave error!

Si los elementos de Izquierda acentúan su protesta, y dan el resguardo de su simpatía y adhesión a S. E. el Presidente de la República, no es, ciertamente, por un motivo pasajero o intrascendente.

No existe, no puede existir, orden social sin la garantía de la indiscutida independencia del Poder Judicial. Esta garantía no consiste sólo en la libertad para juzgar y hacer cumplir lo juzgado. Consiste también en la certidumbre de que el recto cumplimiento de las obligaciones que la Ley impone a los jueces, no puede concitar el juicio del poder político.

De manera, pues, que cuando el Honorable Senado se atribuye la facultad de llamar "notable abandono" de los deberes (lo que es infracción de la ley por quien puede aplicarla), y aceptar por ello la acusación contra un funcionario, provoca el justo temor de que mañana esa misma Corporación se atribuya también la facultad de llamar "notable abandono" de los deberes de un Tribunal la corriente circunstancia de que éste, en uso de sus facultades propias, falle los juicios en la forma que su leal saber y entender le indican.

La amenaza se ve patente cuando a diario advertimos fallos contradictorios, aún entre los que emite la Excma. Corte Suprema. Según la nueva doctrina del Senado y de la Cámara, se podría declarar que existe ese "notable abandono" por parte de los magistrados que sentaron la doctrina A o B en determinados fallos, fallos no gratos a las mayorías políticas de ambas ramas del Congreso.

Basta enunciar este razonamiento para evidenciar el peligro social que entraña, de modo especial, la reciente actitud del Honorable Senado.

No se trata, pues, de la defensa personal del señor Contralor: ¿puede éste encontrar mejor defensa que las explícitas declaraciones formuladas en el Senado mismo, en orden en que no está afectada la honorabilidad personal del acusado? ¿Y cómo podría afectarle una votación políticamente trabajada (e impúdicamente alcanzada) a un ciudadano que a la dignidad constante del caballero une la probidad del funcionario?

El tema es más elevado.

Vendrá el fallo judicial y dejará las cosas en su verdadero lugar. Pero no ocurrirá lo mismo con el prestigio del Honorable Senado, amenguado va con esta amenaza a la independencia del Poder Judicial.

Con una votación de carácter político, que le estaba y está vedada, ha evidenciado que no existen barreras para esa rama del Congreso.

Quien la preside hoy fué, precisamente, quien ayer estimó de su conveniencia recorrer el país para abominar de ella misma.

Así como "on revient toujours á un premier amour", ¿no habrá en todo esto el deseo de renovar el odio a la Alta Corporación que, cegada por la pasión política, no advirtió el deseo de provocar nuevamente el caos y aprovecharlo?

En todo caso, la Izquierda ha comprendido los peligros para la normal vida democrática que obliga a cada Poder a mantenerse dentro de la órbita señalada por la Constitución y por la Ley.

No ha buscado esta agitación provocada artera mente por la Derecha.

Y se pone en guardia, resuelta a dominarla, porque comprende que es una agitación revolucionaria.

HISTORIADOR.

NOTAS DEL DIA

El viento blanco

La noche cayó encima de los viajeros que cruzaban la cordillera, como una inmensa mortaja de silencio que envolvió a la caravana de hombres y animales haciéndoles perder la ruta, para extraviarse entre el gigantesco dédalo de las cumbres que se suceden una detrás de otra, entre los murallones de granito inaccesibles. Y de pronto desde el piélago negro de las simas surgió el vórtice del viento blanco que lleva en sus alas la nieve deshecha como una espuma letal que comenzó a aullar como una fiera enferma de soledad y de angustia.

Las bestias recelosas amusgaban las orejas y bufaban sordamente al afirmar los cascos al borde de los abismos en donde, cuando brilla el sol, se ve la policromía deslumbradora de la luz que se quiebra en mil reflejos sobre la nieve. El instinto de los animales y la sabiduría de los baqueanos nada podían en esos momentos de trance, en que la obscuridad como un terco murallón cierra los caminos para poner a prueba la entereza de los hombres que se aventuran por aquellas sendas donde ni siquiera la ágil pisada de los guanacos se encuentra muy segura.

Pero la caravana de aquella gente que cruzaba el macizo andino en su parte más imponente, bien sabía que todo esto entra en los avatares de la cordillera que en cada encrucijada tiene un misterio y una asechanza. Y entonces no les quedó otro remedio que ese recurso supremo de afrontar lo inesperado, de aguantar una noche sintiendo como gravitaba sobre ellos el peso sin rumor de la nieve que caía y caía, mientras arriba sobre las cumbres, donde ni siquiera las águilas podían volar en esos momentos, el viento seguía aullando su soledad y su multisonora estridencia enloquecida.

Y pasó la noche y vino el día amenazador. Un día blanco silencioso, que tenía la temible crueldad de lo fatal, de irremediable. La nieve se amontonaba sobre los senderos y el aire frígido ponía una rigidez de muerte en la carne de aquella gente que sabía sufrir penalidades y duras jornadas, pero que no podía oponerse a esta pavorosa realidad de la naturaleza que se oponía a que se descubrieran sus misterios.

Y luego el viento de nieve volada, el viento blanco, se hizo cada vez más poderoso. Llenó las obras y todas las profundidades y desde la más alta cima hasta lo más hondo de los abismos se retorció en torbellinos de furia. A ratos entre la densa bruma aparecía el sol, un sol que era como una engañosa promesa de amparo. Una especie de saludo a los que se van. La nieve se apretaba a lo largo de las escarpas y en aquella inmovilidad de los viajeros vino de pronto, el miraje fascinador que los separaba del Más Allá. Ya uno de los niños había muerto, y en un girón de luz, allá, en la altura infinita, un cóndor batió sus alas, como un fatídico mensajero que venía a anunciar el trance final.

El viento blanco, el viento de la muerte, venía por las alturas aullando su enloquecida sinfonía. La caravana de hombres y bestias, seguía allí inmóvil dentro de su nivea y letal mortaja. Arriba el viento blanco seguía rugiendo en sus dominios.— L. D.

Consideraciones acerca de la discusión de los acuerdos de Bretton Woods

Hay dos maneras fundamentales de concebir la realidad económico-financiera y social de un país: el criterio estático y el criterio dinámico.

El criterio estático concibe a la economía y al problema monetario específico como una ciencia ideal y abstracta, como la determinación, superposición o concatenación de categorías aisladas, haciendo abstracciones de las fluctuaciones de los valores, de los precios y de las interrelaciones entre la producción, la circulación, la distribución y el consumo.

El criterio dinámico reconoce el carácter esencialmente dinámico de la economía, especialmente en el problema monetario, dando una ponderación especial a las interrelaciones e interdependencias de los diversos factores que intervienen en el proceso económico.

Ahora bien, si pudiéramos comparar los problemas económicos o monetarios con los biológicos, diríamos que el criterio estático en las ciencias económicas es semejante al criterio que inspira la ciencia de la anatomía, que investiga el organismo en sí, aislado de su función; en cambio, el criterio dinámico es semejante al criterio que inspira la ciencia de la fisiología al estudiar cada fenómeno en función de los demás hechos que crean su valor cuantitativo, o en función aproximativa de los hechos que crean su valor cualitativo.

Mirando con este criterio dinámico, tenemos que nuestra unidad de valor o instrumento monetario de cambio es sólo el común denominador en el proceso de la producción y el intercambio de mercaderías, servicios, valores, etc.

La moneda metamorfoseada en el comercio interno en medio de pago, de instrumento de compra, de crédito, de inversión, de capital productivo, de ahorro, de salarios, de dividendos, de intereses, etc., adquiere con los acuerdos de Bretton Woods una dependencia internacional que eleva su condición de común denominador a factor primordial en el proceso económico, lo que hace necesario que formulemos una serie de preguntas:

1.a ¿Qué efecto general tienen esta adaptación de nuestra política monetaria y las exigencias y particularidades que impondrán en la economía del país los acuerdos de Bretton Woods?

2.a Sabido es que el patrón oro, tal como lo hemos visto funcionar, somete la actividad interna de los países a las variaciones de la economía internacional, provocando una continua sucesión de fases de actividades y depresión que nuestro país debe evitar en la medida que le sea posible.

En este sentido nuestro Círculo ha estudiado la posibilidad de establecer un régimen monetario interno que regule esta influencia exterior por medio de bonos de obras públicas, basados en un sistema de prefinanciamiento, lográndose así un sistema monetario mixto, que nos dé estabilidad económica interna que permita fortalecer nuestra producción y hacer lo menos vulnerable posible la economía del país a las condiciones del mercado internacional.

GUILLERMO CASON TOBAR, presidente del Círculo de Altos Estudios Económicos y Sociales.

NOTAS DE ARTE

Exposición Carlos Prado

He aquí un pintor modesto, poco conocido, que viene desde Valparaíso para exponer una obra en la que alienta, por lo menos, un deseo de superación.

Sus defectos son muchos. No siempre el dibujo es utilizado en forma hábil, ni el color esconde errores elementales. Expone el señor Prado, además, algunas telas que son simples esbozos y estudios de academia. Ahora bien, en casi toda la obra se advierte una auténtica sensibilidad, un real temperamento de pintor.

Se ha dicho con frecuencia que toda exageración lleva a la superficialidad. Este reproche no podría hacérsele al pintor que expone en la Sala del Ministerio de Educación. Sus óleos revelan contención y mesura. Hay en ellos modernidad, predominio del color, mas apayado todo ello en una equilibrada visión naturalista. Pese al influjo indudable de las escuelas nuevas y a la huella muy leve, pero evidente, del maestro Gordon, Carlos Prado trata de reproducir la visión aparencial de las cosas a través de su temperamento y psicología.

En su pintura advertimos un leve matiz melancólico, una atmósfera de tristeza, que, a nuestro entender, se hace patente en muchos de los artistas porteños. La aclaración de este fenómeno nos llevaría lejos; sin embargo, yo no puedo por menos de registrar aquí algo que es común a la filosofía estética de los pintores de Valparaíso.

Y conste que esta tristeza, este **pathos costeño**, no es debido a la temática. La pintura española se ha caracterizado en general por su tristeza. Augusto L. Mayer lo registra, y con razón. Pero la **accidia** peninsular se apoya fuertemente en el asunto temático, que suele ser aparatosamente tenebroso.

La tristeza melancólica de Carlos Prado, por el contrario, surge de la plástica, de la técnica estilística, de sus acordes cromáticos, que diríamos, si se nos permite la expresión, de "tono menor". A pesar de que los colores son violentos y vivos, la solución total aparece grisea, como en sordina, especialmente en **sus naturalezas** (N.os 16 y 11). De ellas la número 11 es una de las más completas y bien logradas de todo lo expuesto. Está bien compuesta, aunque el paño introduce en la obra un elemento de confusión.

Un retrato de niña ofrece soluciones plásticas de mayor envergadura. El pintor ha superado la etapa exclusivamente formal, y pese a lamentables desarmonías de ciertos tonos ha conseguido un conjunto en el cual lo anímico y psicológico coadyuvan solidariamente con el contenido plástico.

Otra tela que debemos citar es "Estudio". Se trata de una cabeza monumental, trazada diestramente con la espátula. El pintor ha utilizado en su ejecución un colorido abstracto, hecho de ocres y grises coloridos. Merced al sintetismo de los volúmenes la sensación de monumentalidad está conseguida.

En los desnudos Carlos Prado no ha logrado superar la etapa indecisa del aprendizaje. Su técnica es torpe y elementalísima. El dibujo de las manos y de los pies revela poca atención y la totalidad aparece demasiado seca, con poca calidad de materia. El No. 24 semeja un cartelón de feria por su puerilidad y por la desvalorización de todos los planos en la perspectiva.

A pesar de todo, Carlos Prado ha puesto en sus telas entusiasmo y fervor de verdadero artista. Su sinceridad obliga a perdonar muchos de los errores apuntados.

A. R. R.

Navidades gélidas

Se observa por doquiera extraordinaria animación con motivo de las Navidades. Las calles han sido invadidas por un público apresurado, comprador de regalos. Los comercios han sido tomados por asalto, y los comerciantes, en un mes extraordinariamente caliginoso, "hacen su agosto" con unos precios exorbitantes. Nunca se hicieron tan espléndidos negocios ni llegó la especulación a tan alto grado. Se abusa a ciencia y paciencia de un público distraído por la preocupación de hallar el regalo que mejor convenga a la idea que cada uno se hizo.

El pan de Pascua, especie de montón de masa, sin gusto y sin calidad, ha alcanzado un precio prohibitivo, y el más humilde de los juguetes está fuera de la capacidad adquisitiva del ciudadano medio. De ahí que decir ahora "hacer el agosto" resulta un eufemismo poco expresivo. Sería más justo decir "hacer las Navidades".

La normalización del abastecimiento de bencina ha volcado sobre las estrechas calles de nuestra ciudad toda clase de vehículos, desde el lujoso automóvil modelo "1945", hasta el cacharro más estrepitoso. Santiago adquiere su tono normal. El nerviosismo de las gentes revela el gozo de unas fiestas las más tradicionales y las más universales que el mundo conoce desde hace dos milenios. Todo contribuye a que se olviden las preocupaciones. La política es un incidente en unos días envueltos por la tradición de la festividad cristiana. La carestía también se soporta y, aunque los bolsillos se quedan escuálidos y fláccidos, nadie se queja demasiado, pensando en la alegría del regalo consuetudinario.

No hay zambombas como en España, ni nieve, ni villancicos. La Misa del Gallo es un acto de gentes alegres y sudorosas.

La tradicional "cola de mono" se aleja del centro y sólo se encuentra ya en las cantinas populares de los barrios.

El núcleo comercial más céntrico se convierte de año en año en un rincón europeo. Es cierto que no nieva en Santiago y que la visión poemática de unas Navidades gélidas sólo existe en viejos grabados de novelas de Pérez Escrrich o de Dickens. Pero nosotros nos hemos obstinado en hacer de nuestra ciudad una metrópoli hiperbórea, con abetos, con nieve y con símbólicos Santa Claus.

Claro es que esos abetos nevados y esos viejos rubicundos con pieles y barbas que les tapizan el pecho, son de guardarropía. La nieve son escamas de ácido bórico, y Santa Claus deja correr por su cara gruesas gotas de sudor. Todo esto estaría bien si la temperatura colaborara con el engaño, pero ello es materialmente imposible con un termómetro que marca 30 grados. Se nos cuenta que un niño que fué llevado a un comercio en donde se exhibía un simpático viejito Pascual, no pudo contener su conmiseración ante la terrible transpiración del comparsa. Ni los regalos, ni el maravilloso mundo de ficción y de encanto que le rodeaba, pudo distraer su atención infantil: "¡Mamá, mamá —decía el niño—; mira cómo transpira el viejito Pascual! ¡Pobrecito!"

¿Os dais cuenta? ¡Santa Claus asado por el calor!!

De esta manera se está envolviendo con un manto de falsa escenografía la gran tradición de nuestra Navidad cristiana. No nos prestemos demasiado a esa adulteración. Tomemos de los demás lo que encaje y sea adecuado a nuestras costumbres, pero no dejemos perder lo nuestro ni lo ahoguemos por el esnobismo. Simular campos de "nevado armiño" y vestir con pieles al abuelo complaciente, so peligro de atufarlo de calor, nos parece excesivo y ridículo.

R.

Se le necesita en la Cancillería

En el Departamento Consular de la Cancillería, Sección Inmigración y Pasaportes, se necesita con urgencia para transmitirle una respuesta de Washington, a la persona de apellido Massman que pidió y pagó el envío de un cable a nuestra Embajada en los Estados Unidos

Instantáneas

Los muchachos del barrio son muy aficionados al ruido. Gustan de los estallidos y de los chivateos, como si sintieran escarcear en sus venas un indiscutible ancestro indígena. En estas proximidades de Pascua y Año Nuevo todos los centavos que consiguen los invierten en petardos, en "viejas", en "guatapiques". Y se solazan reventando a cada instante, en la calle, bajo las piernas de los transeúntes esos explosivos. Es una diversión intrascendente y sobre todo muy perjudicial. Muchas veces se ha dado el caso de que quemen la ropa a los que pasan, y, lo que es más grave, también han dañado la vista de muchas personas. Públicamente se ha protestado en la prensa por esto, y hasta se han dictado reglamentos municipales, que no se cumplen. ¿Es necesario, pues, que los muchachos para demostrar un momento de satisfacción deban atentar contra el vestuario y la cara de los transeúntes, con esas "viejas" zigzagueantes, siempre peligrosas, y esas "bombas" ensordecedoras? Está en la conciencia de cada uno limitar su júbilo hasta un término en que no sea un peligro colectivo. Y si los muchachos son irresponsables, sus padres deben afrontar las consecuencias; pero sería mejor que con un adarme de buen criterio previnieran el perjuicio. El ruido no es una cosa necesaria para nadie. Basta con el de las cornetitas...

Varios artistas locales de La Serena preparan un extraordinario recibimiento a nuestra poetisa Gabriela Mistral, aunque no se sabe en realidad cuando vendrá a Chile. Pero en estos casos no está demás anticiparse. Un pintor, el señor Robledo Herrera, ha bosquejado la "maquette" de un monumento a Gabriela, y el músico don Juan A. Vega Aguila ha compuesto un himno, que el Orfeón de Carabineros de esa ciudad hizo ya escuchar a los serenenses, en la Plaza. En provincias se estilan las cosas así, con gran volumen de entusiasmo. La gran lástima es que cuando todos esos entusiastas provincianos quieren hacer realidad sus aspiraciones con el apoyo de la capital, se desorientan, vienen a Santiago y aquí se hallan en ese estado de espíritu que vulgarmente se define "con el paso cambiado". Muy loable la iniciativa de estos artistas serenenses en pro de la fama de la ya inmortal Lucila. Pero, ¿no saben acaso que en Santiago todavía no se ha hecho ni siquiera un mediocre busto a la memoria del más grande de nuestros poetas, Pedro Antonio González, y que muy pocos se acuerdan de Pezoa Véliz, el más chilino de nuestros líricos?...

Alfonso Reyes, fino espíritu, vastísima cultura, moderno poeta mexicano y diplomático de su país durante muchos años, ha recibido el Premio Nacional de Literatura de México. Pertenece a la hornada de Díaz Mirón, José Juan Tablada, Alfonso Craviotto, etc. Pero evolucionó más que ninguno, con aguda autocrítica e insaciable inquietud, orientándose e identificándose con todos los latidos del pensamiento literario y artístico mundial, mayormente debido a su actuación como Embajador de su país en Europa y en varios países americanos. Su obra es múltiple, multifacetada, aunque no de grandes volúmenes fundamentales, como la obra de todo viajero literato. Pero a pesar de su refinado internacionalismo, su producción está cruzada por una honda vena de mejicanidad y sedienta de retornos a lo nativo, igual que la de los Rivera, Orozco, Tamayo, en la pintura, y de los poetas jóvenes. Esa es la virtud, finalmente, del verdadero artista, del acendrado intelectual americano: después de recorrer todos los caminos del mundo y de absorber jocundamente todos los paisajes, termina por volver al terruño, para encontrar el mensaje propio que su tierra no había podido entregarle. México ahora ha dado el apretón de manos acogedor a uno de sus hijos y, signo de los tiempos, lo ha acompañado de un sabroso cheque...

En los tranquilos rincones de los más apartados paseos públicos se ven a unos muchachos, por estos días de diciembre, literalmente con la cabeza incrustada en las páginas de un libro. No son los estudiantes de antaño, que en las tabernas cantaban y celebraban con espumantes vasos de cerveza el fin anual de sus torturas escolásticas... Estos otros son los "callenta-exámenes", especie muy de acuerdo con los tiempos modernos. ¿A qué se debe su aparición? Sencillamente a la costumbre, ya inveterada, de estudiar poco durante el año y sólo acordarse de los exámenes cuando éstos ya están encima... Entonces se caldean a alta presión las calderas de la repetición, queriendo captar en quince días todo lo que, más sobre seguro y con mayor descanso me[illegible] eran podido asimilar en tres o cuatro meses... Pero, ¿y entonces, quien va al teatro con la "pichona"? ¿Y quien va a las partidas de "fútbol" del Estadio? ¿Y a la piscina? En fin, no se puede estudiar habiendo tanta tentación en la ciudad. No queda más remedio que, bajo el calor de diciembre, reventarse la memoria martilliándole los artículos del Código o los elementos de Pedagogía...

Está entre nosotros monsieur Jean Guehenno, uno de los "resistentes" de más personalidad en Francia durante la sujeción nazi (1942-1944). Ya él ha dado a conocer a los periodistas de Santiago todo lo que le ocurrió como escritor francés de renombre bajo la férula de los camisas pardas, a quienes nunca se doblegó, con el peligro de ser fusilado. Y en estos días dará una charla en público acerca del movimiento intelectual "resistente" y sus resultados actuales. En realidad, viene a tiempo su exposición, porque aún se ignora por estos lados de América lo que ocurrió en Francia durante esos tres horrendos años. Se ignora el desprestigio en que cayeron Montherlant, Drieu La Rochelle, Céline, Giono, Jouhandeau, Maurras, por simpatizar con los alemanes. Guehenno fundó clandestinamente las "Editions de Minuit", con Jacques Decour, profesor comunista fusilado el 42 por los alemanes; con Jean Paulhan y Paul Eluard (virtualmente hoy los hombres de letras más importantes de París); con el poeta Aragon, y con literatos jóvenes, como Sartre (comediógrafo), Raymond Queneau (poeta y lector radial); Camus, el conocido Duhamel, Debrû-Bridel, Blanzat, Leiris, y tantos otros. Mientras desaparecían en la lucha literatos de talento como Jean Prevost, esposo de la escritora chileno-francesa Marcelle Auclair, y el poeta famoso Max Jacob Guehenno continuó la lucha secreta del espíritu francés contra la brutalidad teutona. De todos ellos publicaban libros las "Ediciones de Medianoche", a pesar de las condiciones más deplorables, pues tenían que trabajar en subterráneos o azoteas, con el arma al brazo doblando pliegos ellos mismos y acechando para evitar la sorpresa de la Gestapo, pues si se descuidaban, iban a parar al gimnasio de la calle Lauriston, donde eran torturados y muertos.

Esos tres años fueron inenarrablemente dramáticos para estos escritores, y sin embargo, en 1943 dichas ediciones secretamente hicieron circular más de cuarenta títulos distintos de libros, de poesía justiciera y de prosa, desde las balladas narraciones de Brullier hasta una antología de poetas alemanes desterrados en Francia... Hay actualmente en París y provincias una actividad tanto o más intensa que la que siguió al armisticio de 1918, con cientos de revistas de letras y artes y ediciones torrentosas de libros. El talento creador de Francia está recomponiendo, a marcha forzada, la cultura pisoteada del mundo.

JOHN SHERIFF.

UN MENSAJE CORDIAL

Ya debe haber partido de la estepa Santa Claus, metido en su carro arrastrado por la clásica tropilla de renos, y en algún cielo lejano debe estar haciendo rúbricas plateadas como una mágica estampa de Mister Walt Disney.

Con sus clásicas barbas escarchadas y su saco brujo a la espalda que jamás agota su barroco contenido, llegará puntualmente esta noche a todos los hogares del mundo.

Viejo ingenuo y comprensivo, irá en puntillas para no estropear el sueño de esa dulce legión de chiquillos que estarán soñando con él, precisamente cuando el anciano generoso esté en esencia y potencia junto a sus camitas. Emocionante paradoja de ilusión, que nos demuestra, al final, que dá lo mismo soñar o estar despierto.

Pero nosotros, soñemos... ¡Cómo conseguir un puntito insignificante de su mágico poder, para visitar también nosotros todos los hogares del mundo; para regalar tierra propia a los niños semitas; para hacer presentes de democracia a quienes abominan de las tiranías; para sentar junto a un llar gigantesco a todos los desheredados; para otorgar certificados de perdón a todas las Magdalenas; para enjugar con un enorme pañuelo de color misericordia todas las lágrimas de los afligidos; para dar regalos de amor correspondido a quienes jamás lo conocieron; para resucitar a los Lázaros, para que no falte esa noche un humilde pan de navidad, comido en paz y alegría, en todos los hogares de la tierra!

Pero no me haga notar —por favor— que tengo fiebre de humanidad, y que propiamente desvario. No me despierte: soñemos, amigo, un poco todavía...

Salvador Joaquín Fernández

QUE MAS QUIERE, COTIZADO "OUTSIDER" SE ADJUDICO EL PREMIO "FILIBUSTERO" PRUEBA CENTRAL DEL PROGRAMA DEL C. HIPICO

EL HIJO DE DISARMAMENT BATIO POR UN PESCUEZO A JANDRO Y PIRAPO II, QUE EMPATARON EL SEGUNDO PUESTO, QUEDANDO CUARTA VIAJERA, DELANTE DEL FAVORITO CONTINENTAL Y GRINGO. — MACABEO (YELLOWSTONE) ABANDONO LA CATEGORIA DE PERDEDORES. — CIGARRA, BOLICHE, RANCAGUINA, EFFENDI II, PRECARIA Y PINKERTON GANARON LAS CARRERAS RESTANTES QUE INTEGRABAN LA CARTILLA

RELACION, RESULTADOS GENERALES Y NOTICIAS DIVERSAS

Una limitada concurrencia asistió a presenciar las carreras de ayer en nuestro principal hipódromo, cuyo programa desmereció bastante a última hora, debido a los numerosos retiros que se produjeron.

La cátedra estuvo en un pésimo día, ya que fué Pinkerton el único favorito que logró imponerse. De los otros, Huinco y Prieto se clasificaron segundos; Splendid, Itamaraty y Pavor remataron terceros y finalmente, Continental y Flicka no ocuparon sitio en el marcador.

Los mejores dividendos se encargaron de proporcionarlos Qué Más Quiere y Precaria, que repartieron $ 63.80 y $ 58.— por unidad de cinco, respectivamente.

Entre los profesionales se distinguió el piloto Cárlos Cruz, que se anotó una bonita doblona, dirigiendo a Precaria y Pinkerton.

A continuación hacemos nuestra acostumbrada relación sobre el desarrollo de las distintas competencias.

EL PREMIO "FILIBUSTERO"

Prueba central del programa era el premio "Filibustero" carrera especial sobre 2.000 metros, para caballos de 4 años y más, a peso condicional, con recargos por sumas ganadas, dotado con $ 35.000 al vencedor y en donde intervinieron 6 de los 9 inscritos, pues, Annapolis, Cleveland y Rimbombo no fueron de la partida.

El resultado de la competencia fué un descalabro para la cátedra, pues, la victoria correspondió a Qué Más Quiere, que pagó $ 63.80 por unidad, al dominar a Jandro y Pirapo II, que empataron el segundo puesto.

El reducido grupo fué presentado en óptimas condiciones y una vez iniciadas las operaciones del sport, el público inclinó sus preferencias por Continental, que cerró con más de 36 mil ganadores, para un total de 102.064.

Cumplidos los trámites de rigor, el lote es dirigido al punto de partida, y tras corta espera, fueron despachados en óptimas condiciones Qué Más Quiere surgió inmediatamente a la vanguardia y rápidamente se cortó 2 y 3 cuerpos sobre Jandro, que precedía por uno o Pirapo II. En cuarto término actuaba Viajera, casi en una línea con Gringo, y último, Continental.

En la forma apuntada siguió su curso la prueba hasta que volcaron el primer codo, en donde Gringo, en rápido avance, se colocó segundo a 2 largos del leader y precediendo a Jandro, Viajera y Pirapo II y siempre con el favorito a retaguardia.

Una vez en tierra derecha, Jandro cargó sobre Gringo, al que luego dejó atrás, a la vez que Continental avanzaba por el lado interior y Pirapo II por la tercera línea.

Al final de las populares, Jandro y Pirapo II acudieron en busca de Qué Más Quiere, pero éste, estimulado en todo momento por su piloto, se defendió con éxito, y logró cruzar la raya cuando mantenía un pescuezo sobre los otros dos, que empataron. Cuarta fué Viajera; quinto, Continental y sexto y último, Gringo.

El ganador fué dirigido con todo acierto por el jinete J. E. Cruz.

LAS PRUEBAS ORDINARIAS

Primera carrera

Se dió comienzo a la reunión con el premio Polonia, sobre 1.200 metros, destinado a 3 años ganadores, y en donde Cigarra, que era la más baja en las cotizaciones, batió al gran favorito Huinco.

Ordenada la salida, Vitamina D. picó al frente, vigilada muy de cerca por Punjab, que precedía a Cigarra, en tanto que Huinco era el que cerraba la marcha.

En la forma apuntada llegaron los 4 rivales a la recta, en donde los tres primeros quedaron casi en una línea, corriendo en esta forma hasta las populares, en donde se desprendió Cigarra, al tiempo que se hacía presente Huinco, pero fué incapaz de dominar a la hija de Plamonte, que lo batió por un pescuezo a la llegada. Tercera, a 1 1|2 cuerpo finalizó Vitamina D. y cuarto y último, Punjab.

Segunda carrera

La segunda carrera, premio Polymela, condicional sobre 1.300 metros, para caballos de 4 años y más, se lo adjudicó nuestro favorito Boliche, que dió cuenta de Sorbo y Splendid.

Alzadas las cintas Sorbo hizo de leader, y rápidamente se cortó 2 cuerpos sobre Splendid, tras el cual alternaban Hechizada, Boliche, African Queen y Mirepoix, con Gino Rex a retaguardia, sin tomar en consideración a Adiós, que se negó a partir y largó a gran distancia del lote.

Sin que se registraran cambios, llegaron los competidores a tierra derecha, en donde Boliche, en rápido avance, pasó a seguir a Sorbo, manteniéndose siempre tercero Splendid, delante de Argonauta y African Queen.

Al final de las populares, Boliche cargó sobre el hijo de Corn Belt, al que dominó a 100 metros para la raya, y concluyó por derrotarlo por 1 1|2 cuerpo. Tercero, a 2 largos, se clasificó Splendid, delante de African Queen, Argonauta, Hechizada y Gino Rex. Ultimo, Mirepoix y Adiós, éste a 300 metros del grupo.

Tercera carrera

Ocupaba el tercer lugar del programa el premio Pregonero, sobre 1.800 metros, reservado a tres años no ganadores, y en donde Macabeo se impuso estrechamente sobre el favorito Prieto y Eb.

Despachado el grupo, Macabeo picó en punta y con facilidad se distanció 2 cuerpos de Kashim, quedando tercero Prieto, delante de El Rifle, Boston y Eb, mientras que Sparkle II y Huacamayo se divisaban en los últimos lugares.

Poco antes del codo de los 1.300 metros, Prieto desplazó a Kashim, el que luego retrogradó, dando paso a Boston y El Rifle, y sin otra variante, llegó el lote a la recta, siempre encabezado por Macabeo.

Al final de las galerías, Prieto cargó de firme sobre Macabeo, pero éste, estimulado en todo momento por su piloto, se defendió con éxito, y logró alcanzar el disco cuando conservaba una cabeza sobre el pupilo del corral Palermo. Tercero, a 3 cuerpos, en débil avance, remató Eb, que aventajó a Boston, Doble Suela, El Rifle y Huaca-

(Pasa a la última Pág.)

Qué más Quiere delante de Jandro, Priapo y Viajera, en la carrera especial, premio "Filibustero", compromiso básico de la tarde de ayer en el Club Hipico

RESULTADOS GENERALES de las CARRERAS (pista liviana)

PRIMERA CARRERA.— 1.200 metros.— $ 18.000 al 1.o

	G.	P.
1.o CIGARRA 48, G. Silva	2964	736
2.o Huinco 58, E. Asenjo	11801	4233
3.o Vitamina D 53, H. Caballero	4811	1245
4.o Punjab 52, G. Martínez	3989	874
	21495	7110

Ganada por pescuezo; el 3.o a 1 1|2 cuerpo.
Tiempo: 1.12.
Preparador: José E. Bustamante.
No corrieron: Sanshine y Campos.
DIVIDENDOS: $ 42, 7.80; y 5.40.

SEGUNDA CARRERA.— 1.300 metros.— $ 13.000 al 1.o

	G.	P.
1.o BOLICHE 57, L. A. Díaz	7799	3037
2.o Sorbo 59, J. Freire	11581	5433
3.o Splendid 56, C. Cruz	12026	5229
4.o African Queen 55 R. Bustamante	851	554
Mirepoix 58, G. Martínez	1030	535
Argonauta 56, F. Vidal	3920	2202
Adios 52, J. Olivares	5660	2172
Gino Rex 52, V. González	1188	816
Hechizada 50, P. Jaime	890	585
	44754	20772

Ganada por 1 1|2 cuerpo; el 3.o a dos cuerpos.
Tiempo: 1.18 3|5.
Preparador: Julio Castro R.
No corrieron Rapaz y Saint Honore.
DIVIDENDOS: $ 23.40, 6.80; 6; y 6.

TERCERA CARRERA — 1.500 metros.— $ 24.000 al 1.o

	G.	P.
1.o MACABEO 57 G. Martínez	5491	30.6
2.o Prieto 56, J. Marchant	20869	5875
3.o Eb 58, F. Vidal	17296	7562
4.o Boston 54, H. Vergara	8008	3091
Sparkle II 54, R. Quiroz	434	267
El Rifle 54, L. Osorio	548	498
Huacamayo 56, V. González	1314	749
Keshim 52 B. Sánchez	290	255
Doble Suela 54, R. Castillo	6020	3516
	60560	24285

Ganado por cabeza; el 3.o a tres cuerpos.
Tiempo: 1.52.
Preparador: A. Echeverría.
No corrió: Amuleto.
DIVIDENDOS: $ 45.20, 7.20; 8; y 5.80.

CUARTA CARRERA.— 1.500 metros.— $ 18.000 al 1.o

	G.	P.
1.o RANCAGUINA 51, F. Marchant	12728	2334
2.o Jafet 56, L. A. Díaz	9171	1784
3.o Itamaraty 53, C. Cruz	27350	6759
4.o Federada 49, F. Vidal	12553	3097
	61708	13794

Ganada por cabeza; el 3.o a 2 1|2 cuerpos.
Tiempo: 1.31 3|5.
Preparador: C. Quesada.
No corrieron: Lacaon y Ludendorf.
DIVIDENDOS: $ 19.60 12.80; 13.20; Dupla: $ 117.60.

QUINTA CARRERA.— 2.000 metros.— $ 35.000 al 1.o

	G.	P.
1.o QUE MAS QUIERE 51, J. E. Cruz	5539	2338
2.o Jandro 52, R. Morales	15436	4237
2.o Pirapó 49, C. Cruz	20216	7834
4.o Viajera 46, F. Vidal	10239	3710
Gringo 56, L. Araya	5206	2235
Continental 51, J. Marchant	36534	6890
	102694	27142

Ganada por pescuezo; los 2.os en empate.
Tiempo: 2.4 3|5.
Preparador: A. Muñoz.
No corrieron: Annapolis, Cleveland y Rimbombo.
DIVIDENDOS: $ 63.80, 13.40; 7.20; 6.20, Duplas: N.o 7 Jandro, Qué Más Quiere $ 61.40. N.o 13 Qué Más Quiere, Pirapó II $ 43.80.

SEXTA CARRERA.— 1.500 metros.— $ 20.000 al 1.o

	G.	P.
1.o EFFENDI 54, M. Quezada	17177	2965
2.o Quintulén 55 R. Morales	15179	4003
3.o Pavor 55 J. Marchant	21327	2979
4.o Amargura 51, F. Vidal	21130	4195
	74813	14142

Ganada por 1 1|2 cuerpo; el 3.o a 1|2 cabeza.
Tiempo: 1.30.
Preparador: G. de la Orde.
No corrieron: Molliera Pisaro, Cockney y Longopangue.
DIVIDENDOS: $ 17.80, 8.80; 7.80; Dupla: $ 71.40.

SEPTIMA CARRERA.— 1.500 metros.— $ 16.000 al 1.o

	G.	P.
1.o PRECARIA 47, C. Cruz	8328	2912
2.o Amor Brujo 53, L. Osorio	10192	3872
3.o Mamandurria 54 L. A. Díaz	24276	6758
4.o Agasti 54, R. Madariaga	18378	4693
Enamorado 54, J. Olivares	8606	3315
Puntete 52, R. Pacheco	4555	1899
Flicka 50, J. Marchant	33606	10078
Lavándula 49, J. E. Cruz	5478	1896
Silque 46, E. Márquez	4392	1814
	118107	39237

Ganada por 1 1|2 cuerpo; el 3.o a 1|2 cuerpo.
Tiempo: 1.31 1|5.
Preparador: Antonio Jacial.
No corrieron: Semita Barato y Bere.

OCTAVA CARRERA.— 1.500 metros.— $ 16.000 al 1.o

	G.	P.
1.o PENKERTON 51, C. Cruz	50872	8987
2.o Quina 49, J. E. Cruz	20558	5604
3.o Radiente 48, F. Vidal	29638	7528
4.o Altamar 51, G. Silva	20765	8352
En Marche 52, R. Pacheco	11288	2904
Rei Soleil 52 P. Flores	3864	1226
Tolhueca 51 V. González	13960	4842
Homérica 47, L. Valencia	4335	1898
	160610	41418

Ganada por 1|2 cuerpo; el 3.o a 1|2 cuerpo.
Tiempo: 1.30 2|5.
Preparador: Carlos Muñoz Guzmán.
No corrieron: Lord Brain, Rimbombo, Aquelarre, Contento II.
DIVIDENDOS: $ 13, 7.20; 8.40; y 7.60.

ESCUELA DE AVIACION

LLAMASE A CONCURSO DE ADMISION PARA PROVEER 120 VACANTES DE CADETES DE AVIACION.

(CURSO PARA PILOTOS)

REQUISITOS GENERALES

1) Ser chileno
2) Capacidad física compatible con el servicio
3) Edad, no menos de 15 años y 6 meses ni más de 17 años
4) Estado civil, soltero
5) Estatura mínima: 1.58 metro.
6) Haber rendido satisfactoriamente el IV Año de Humanidades

SOLICITUD DE ADMISION

Deberán ser enviadas a la Escuela de Aviación "Capitán Avalos" (Jefatura de Estudios) antes del 5 de Enero de 1946, acompañada de los siguientes documentos:

1) Consentimiento ante Notario del padre —o a falta de éste— madre o tutor del candidato
2) Certificado de nacimiento
3) Boleta de exámenes del IV Año de Humanidades
4) Certificado de conducta del último establecimiento donde ha estudiado
5) Certificado médico general
6) Certificado médico de vista
7) Certificado médico de oídos, nariz y garganta
8) Certificado médico dental
9) Certificado de honorabilidad
10) Hoja de datos personales
11) Carnet de identidad
12) Cuatro fotografías tamaño carnet

Los candidatos cuyas solicitudes hayan sido aceptadas, serán sometidos a un examen médico y psíquico y a un examen de conocimientos (materia del IV Año de Humanidades) en la primera quincena de Enero y en las ciudades que a continuación se indica:

a) En ARICA, los candidatos de Arica y alrededores
b) En IQUIQUE, los candidatos de la provincia de Tarapacá
c) En ANTOFAGASTA, los candidatos de la provincia de Antofagasta
d) En COPIAPO, los candidatos de la provincia de Atacama
e) En LA SERENA, los candidatos de la provincia de Coquimbo
f) En Chillán, los candidatos de las provincias de Maule, Linares y Ñuble
g) En CONCEPCION, los candidatos de las provincias de Concepción, Bío-Bío y Arauco
h) En TEMUCO, los candidatos de las provincias de Malleco y Cautín
i) En OSORNO, los candidatos de las provincias de Osorno y Valdivia
j) En PUERTO MONTT, los candidatos de las provincias de Llanquihue y Chiloé
k) En MAGALLANES, los candidatos de las provincias de Aysen y Magallanes.

PARA MAYORES DATOS, SOLICITE PROSPECTO DE ADMISION A LA JEFATURA DE ESTUDIOS DE LA ESCUELA DE AVIACION "CAPITAN AVALOS", EL BOSQUE.

NOTICIAS DEL COMISARIATO DEL CLUB HIPICO

1.a CARRERA.— H. Caballero dió cuenta que Vitamina D. se vino abriendo en la tierra derecha.

2.a CARRERA.— Reclamó J. Freire (Sorbo) contra L. Díaz (Boliche) por molestarlo en la recta. Se amonestó a J. Freire por reclamar sin fundamento.

5.a CARRERA.— Reclamó C. Cruz (Pirapo) contra F. Vidal (Viajera) por molestarlo en la curva. Casual.

7.a CARRERA.— Reclamó J. E. Cruz (Lavándula) contra E. Márquez (Silque) por molestarlo faltando 300 metros. Desestimado.

Reclamó R. Pacheco (Puntete) contra J. Olivares (Enamorado) por molestarlo en la recta. Desestimado.

Se presentó F. Peralta a dar cuenta que a su pupilo Enamorado no lo correrá en el Club por ser indócil para correr a esa mano.

8.a CARRERA.— Reclamó V. González (Tolhuaca) contra G. Silva (Altamar) por molestarlo en la tierra derecha. Desestimado.

En esta carrera, rodó R. Pacheco (En Marche) en forma casual.

El Juez de Partida cambió de colocación a En Marche y a Pinkerton.

NOTICIAS DEL COMISARIATO DEL HIPODROMO CHILE

El Juez de Partida indultó a "Fulaiacci" pudiendo solamente correr en pruebas de obstáculos.

CARRERA DE ELIMINACION.— Reclamaron J. González (Ojera) y L. Pérez (Asamblea) contra V. Madrid (Embuchado), por cargar al partir. Desestimado.

R. Arriagada (Gambita) contra B. Sandoval (El Mota) por cargar a 200 metros del disco. Se multó a B. Sandoval con $ 200 por no seguir su línea de carrera.

El Juez de Partida dió cuenta que "Betty O" se negó a partir y a correr y se amonestó a su jinete R. Silva por no haber dado cuenta de estos tropiezos.

PRIMERA CARRERA.— Reclamó V. Jara (Tableta) contra L. Céspedes (La Gamburza), éste contra H. Cabello (Gunga Din) y éste contra F. Vidal (Isidora), L. Céspedes (La Gamburza) contra L. E. Valencia (Chiruza) por cargar a poco de partir. Se multó en $ 200 a L. E. Valencia por no seguir su línea de carrera.

L. E. Valencia dió cuenta que "Chiruza" se cargó a los palos a los 200 metros corridos.

S. Avila manifestó no haber quedado conforme con la carrera de su pupila "Tableta" y exhibió el juego hecho.

SEGUNDA CARRERA.— V. González dió cuenta que "Zamacueca" venía abriéndose en el curso de la carrera.

Reclamó H. Caballero (Don Adrián) contra F. Vidal (Carisma) por cargar a la altura de los 900 metros. Desestimado.

H. Caballero y Julio González que "Don Adrián" y "Malvinas" se mancaron en el curso de la carrera.

TERCERA CARRERA.— Reclamó L. Pérez (Loretana) contra R. Bustamante (Venezolano) éste contra R. Cruzat (Mariscala), éste contra L. A. Díaz (Murtilla); J. E. Cruz (Fátuo) contra O. Castillo (Sachem) por cargar a poco de partir. Desestimado.

R. Madariaga dió cuenta que "Chilena" se negó a emplearse en la recta. C. Cruz que "Francolina" se dió vuelta en el momento de partir y F. Vidal que "Piero" dió una mala pisada a la altura de los 900 metros, teniendo que levantarlo para no rodar.

QUINTA CARRERA.— Reclamó J. Olivares (Corre que te pillo) contra H. Cabello (Calmante), por molestar en la recta: Desestimado:

F. Vidal dió cuenta que "Francote" no respondió a sus requerimientos.

J. Contreras se presentó a dar cuenta de que Orate se abría en el curso de la carrera, y el preparador expuso que para otra vez lo correría con rodela.

SEXTA CARRERA.— V. González dió cuenta que "Kosaks" se fué de punta a la altura de los 900 metros.

SEPTIMA CARRERA.— Reclamó L. Céspedes (Ciprés) contra L. Pérez (Princesa) y éste contra L. E. Valencia (Corruptor) por cargar a los 100 metros corridos. Desestimado.

R. Pacheco (Rechupete) contra H. Caballero (Pitril) por cerrar en los primeros 600 metros. Desestimado.

A 300 metros de la meta rodó R. Cruzat (Millaral). Según lo declarado por Cruzat la rodada fué casual.

H. Caballero dió cuenta que "Pitril" se abría en la tierra derecha.

OCTAVA CARRERA.— El Juez de Partida suspendió a "Francachela" por 3 reuniones por indócil para partir y notifica a los preparadores de "Visión Night" y "As de Copas" que no se permitirá las inscripciones de sus pupilos mientras no acrediten saber partir del cajón.

Reclamó A. Hormazábal (Scud) contra R. Morales (As de Copas) y C. Cruz (Mary Todd) por cargar al partir y contra O. Castillo (Meliander) por cargar a la altura de los 900 metros. Desestimados.

V. González se presentó a dar cuenta de que Alemana se cargaba a los palos y C. Cruz a dar cuenta de que Mary Todd se abrió al partir.

R. Morales dió cuenta de que As de Copas venía mañoseando en el curso de la carrera y que se negó a emplearse.

NOVENA CARRERA.— R. Bustamante dió cuenta que "Esbirro" se fué de punta al partir, y J. González que "Bas Rock" no respondió a sus requerimientos.

Reclamó R. Morales (Ligadora) contra R. Bustamante (Esbirro), F. Vidal (Buenas Noches) contra J. Contreras (Mónaco) y éste contra R. Pacheco (Renard) por cargar a poco de partir. Desestimado.

"STEEPLECHASE".— Reclamó L. A. Moraga (Bordeaux) contra R. Riquelme (Cariboro) por cruzar en la última curva. Desestimado.

Se cita al preparador E. Muñoz y al jinete P. Flores para que expliquen la última carrera de "Aguilucho", para el próximo martes, después de la 3.a carrera.

Se dejó en observación las futuras carreras de "Buenas Noches".

MUÑECAS, MUÑECAS, MUÑECAS.

Bellos modelos. Saldo de fábrica.

Cochrane esquina Coquimbo 1395

(Casa particular)

CONCURSO

Llámase a concurso para proveer el cargo full-time de Enfermera Visitadora del Servicio de Medicina Preventiva del Ejército; sueldo 3 mil pesos mensuales.

Bases y antecedentes en:

SAN IGNACIO 242

de 15 a 18 horas, hasta el 30 del presente.

Betise se adjudicó de punta a punta el clásico "Domingo 2.o Herrera"

LA HIJA DE OREGANO PRECEDIO POR TRES Y MEDIO CUERPOS A VALPARAISO, CLASIFICANDOSE TERCERO, A DOS LARGOS, PITRIL. — LA FAVORITA MILLARAI RODO EN MITAD DE LA RECTA DEBIDO A UNA TORPE MANIOBRA DE SU PILOTO. — EN LAS CARRERAS RESTANTES LOS VENCEDORES FUERON: BABALU ($ 212 CON $ 5, EL MEJOR SPORT DE LA MAÑANA), LISTA NEGRA, MURTILLA, BOMBARDEO, BUEN MUCHACHO ($ 50.60), AGUILUCHO, SENEGALITA, BORDEAUX Y PURIÑA ($ 46.40)

RELACION, RESULTADOS GENERALES Y NOTICIAS DIVERSAS

Numerosa concurrencia tuvieron las carreras de la mañana de ayer en el Hipódromo Chile, a las que servía de base el clásico "Domingo 2.o Herrera" que se resolvió por la victoria de Betise, la hija de Orégano que, abandonada en las cotizaciones, repartió el buen sport de $ 85.60.

Favorita fué Millaraí que, pésimamente mal conducida, rodó en la curva, debido a la torpeza de su jinete que trató de pasar por donde no cabía, en circunstancias que tenía campo abierto por el lado exterior.

LA CARRERA

Los caballos demoraron en las huinchas, debido a que no se colocaban las cotizaciones en las pizarras, pero tan pronto se izó la bandera en la garita, el Juez le dió el pase al numeroso grupo que arrancó en una línea.

No tardó Betise en tomar resueltamente la dirección del grupo y, haciéndose su propio juego se cortó poco más de un largo sobre Pitril y Corruptor, que corrían en su persecución. En cuarto término quedó Rancaguito, y a continuación Figurín, Millaraí y Milodón, viéndose los restantes en compacto grupo que cerraban Valparaíso y Princesa.

El tren fué violento desde las primeras distancias, pero la puntera no logró aumentar el claro que les llevaba a sus adversarios, registrándose algunos cambios en las colocaciones secundarias, pues Traicionera comenzó a mejorar de situación ubicándose quinta, cuando la carrera se hacía a la altura de los 900, en donde Millaraí fué levantada por su jinete que allí comenzó a buscar paso por el lado interior, maniobra por demás peligrosa en lote tan numeroso.

Frente al bosque, Betise actuaba cortada dos cuerpos delante de Pitril que era su más próximo perseguidor y Traicionera avanzó a tercera, desplazando a Corruptor que allí empezó a dar señales de fatiga avanzando Figurín, Milodón, My Boy y Millaraí, ésta buscando paso por donde no cabía, mientras los restantes se agrupaban, acortándose visiblemente las distancias en pleno codo final.

Betise llegó al derecho en acción firme y llena de pujanza dando la impresión que al ella habría de corresponderle la victoria, pues anuló sin esfuerzos los intentos de sus más próximos perseguidores de querer reducir la ventaja que les llevaba Frente a las galerías, Pitril, Traicionera, Figurín Rechupete y Corruptor iban en una línea detrás de la puntera cuando por el medio de ellos pretendió pasar el jinete de Millaraí, lanzando a su cabalgadura por un hueco imposible, enredándose ésta en las patas de los que corrían delante de ella, rodando en forma peligrosa.

Valparaíso, que avanzó por fuera libremente, fué el que más se aproximó a Betise, que terminó el recorrido al galope, con 3 1|2 cuerpos de ventaja sobre él. A dos cuerpos mantuvo Pitril el tercer lugar, delante de Figurín; quinto Rechupete; 6.a Traicionera; 7.o Cogotí, y último Lutero.

LAS PRUEBAS ORDINARIAS

Se dió comienzo al programa con una prueba reservada a potrancas de 3 años no ganadoras, y en donde el triunfo le correspondió a Babalú, que abonó a sus apostadores el buen dividendo de $ 212, por unidad de cinco.

Desde que se alzaron las cintas estuvo en punta Babalú, para cortarse luego un cuerpo sobre Repetunda, quedando tercera Padua y a continuación Chiruza, La Gamburza y Gunga Din cerrando el paso Herradura. Dejando atrás el poste de los 900 metros se registró el cambio de Repetunda al segundo lugar, quedando tercera Padua. En la curva, pasó nuevamente Padua al segundo lugar, y sin otra variación se hizo el recorrido de la recta, que terminó con el triunfo de la puntera, aventajando por 1 1|2 cuerpos a Padua. Tercera a 2 1|2 cuerpos se clasificó Repetunda delante de Herradura y Chiruza. Ultima finalizó Isidora.

LISTA NEGRA EN LA SEGUNDA

Una ajustada victoria consiguió Lista Negra en la segunda, última serie de los compromisos de velocidad.

Elocuencia corrió a la delantera cortada dos cuerpos sobre Horma, escalonándose a continuación Amazonia, Lista Negra y las restantes con Don Adrián a retaguardia.

En esta forma llegaron hasta la curva, en donde Amazonia pasó a la delantera; recibiendo las ofensivas de Horma y Lista Negra, que en los comienzos de la recta cargaron de firme sobre ella, empeñándose en bonita lucha por el primer lugar que se resolvió a favor de Lista Negra por medio pescuezo sobre Amazonia que por media cabeza precedió a Horma; cuarta Carisma que actuó encajonada en la recta; 5.o San Carlos; 6.a Zamacueca; penúltimo Don Adrián, y última Malvinas que se mantuvo de gravedad.

MURTILLA EN LA TERCERA

Nuestra recomendada Murtilla se impuso en buena forma en la de tercera hora, sobre Fatuo y Venezolano.

Francolina movió con desventaja unos cuatro cuerpos, perdiendo así mismo toda opción, mientras a la delantera picaban Loretana y Mariscala, quedando luego Murtilla, Sacham, Fatuo y Ametralladora, viéndose última Francolina despegada del lote, la que empezó a ganar terreno y a la altura de los 900 había relegado a Piero al último lugar.

A la altura del bosque Mariscala pasó a la delantera y Murtilla quedó segunda, y sin que se registraran cambios de importancia llegaron a tierra derecha

(Pasa a la última Pág.)

Betise se adjudica el clásico "Domingo 2.o Herrera" precediendo a Valparaíso, Pitril y Figurín, carrera principal del programa del Hipódromo.

RESULTADOS GENERALES de las CARRERAS (pista liviana)

CARRERA DE ELIMINACION.— 1.200 metros.— $ 16.000 al primero.

	G.	P.
1.o EL MOTA 55, B. Sandoval		
2.o Pajarito 56, O. Castillo		
3.o Chincolito 58, R. Contreras.		
4.o Codoceo 61, M. Reyes		
Embuchado 58, V. Madrid.		
Flagelador 58, E. Guerra		
Hidango 61, D. 2.o Vásquez.		
Asamblea 59, L. Pérez.		
Betty O. 56, R. Silva		
Gambita 56, R. Arriagada.		
Regalona 56, G. Reyes		
Ojera 54, Julio González.		

Ganada por 1|2 cabeza; el 3.o a 1|2 cabeza.
Tiempo: 1.15 3|5.
Retirados: Pablo, Logrero, Manchego, San Carlos, Quezada, Tien Tain.
Preparador: R. Rabello.

PRIMERA CARRERA.— 1.200 metros.— Para potrancas de 3 años no ganadoras.— Premio $ 20.000 a la primera

	G.	P.
1.o BABALU 54, R. Bustamante	478	375
2.o Padua 54, R. Morales	4983	1995
3.o Repetunda 54, M. Quirada	5859	2867
4.o Herradura 52, G. Martínez	1023	744
Sabine 50, R. Aguilar	617	295
Tableta 54, V. Zara	784	329
Chiruza 52, L. E. Valencia	480	347
Gunga Din 52, H. Cabello	4221	2042
Isidora 54, J. F. Vida	779	485
La Gamburza 52 L. Céspedes	5543	1856
	24761	11335

Ganada por 1 1|2 cuerpo; el 3.o a 2 1|2 cuerpos.
Tiempo: 1.15.
Corrieron todos.
Preparador: N. Peralta.
Dividendos: $ 212 y 23; 8.40; 7.40.

SEGUNDA CARRERA.— 1.200 metros.— 6.a Serie.— $ 13.000 al primero.

	G.	P.
1.o LISTA NEGRA 55, R. Cruzat	10546	4838
2.o Amazona 50, E. Márquez	2073	1208
3.o Horma 53, R. Bustamante	6020	2416
4.o Carisma 49, J. F. Vidal	4455	2319
Elocuencia 56, J. Olivares	2621	1243
Zamacueca 55, V. González	2344	1166
San Carlos 54, G. Sepúlveda	1074	628
Don Adrián 51, H. Caballero	3585	1932
Malvinas 51, Julio González	2409	1242
Rosetón 48, J. E. Cruz	1278	935
	35905	17919

Ganada por 1|2 pescuezo; el 3.o a 1|2 cabeza.
Tiempo: 1.15 2|5.
Retirados: Morlo, Beata.
Preparador: Amaro Pérez.
Dividendos: $ 14 y 7.20; 13.60; 9.20.

TERCERA CARRERA.— 1.200 metros. — 5.a Serie. — $ 13.000 al primero.

	G.	P.
1.o MURTILLA 51, L. R. Díaz	17971	6758
2.o Fatuo 56, J. E. Cruz	6371	2319
3.o Venezolano 53, R. Bustamante	3636	1524
4.o Ametralladora 49, L. Céspedes	5700	1119
Piero 55, J. F. Vidal	3007	1378
Sachem 53, H. Caballero	2371	1304
Chilling 52 R. Madariaga	5871	2804
Mariscala 52, R. Cruzat	4360	2034
Francolina 51, C. Cruz	11097	7285
Loretana 51, L. Pérez	1956	1680
	62340	30671

Ganada por 2 cuerpos; el 3.o a 1 cuerpo.
Tiempo: 1.14 2|5.
Retirados: Antolín, El Gallito, Saint Honoré.
Preparador: E. Inda.
Dividendos: $ 14.20 y 8.60; 15.40; 19.80.

CUARTA CARRERA.— 1.500 metros.— Para tres años ganadores de una carrera.— $ 20.000 al primero.

	G.	P.
1.o BOMBARDEO 58, F. Flores	11937	2717
2.o Argentino 58, J. F. Vidal	14198	4599
3.o Los Alpes 56, E. Asenjo	11376	2898
4.o Amor Indio 58, H. Cabello	1850	925
Palooka 54, J. E. Cruz	3481	1209
	42826	12308

Guzada por 3 cuerpos; el 3.o a 3|4 cuerpo.
Tiempo: 1.33 2|5.
Retirados: Cleto, El Cuando, Pinkerton, Scotland Yard, Saují, Chilpa, Enseña Mariscala.
Preparador: D. Solomayor.
Dividendos: $ 14.60 y 7.60; 6.60; 7.

QUINTA CARRERA.— 1.200 metros.— 3.a Serie. — $ 13.000 al primero.

	G.	P.
1.o BUEN MUCHACHO 52, L. Céspedes	6482	3093
2.o Tintito 55, M. Quezada	12611	5543
3.o Calmante 53, H. Cabello	13396	4834
4.o Corre que te Pillo 52, J. Olivares	5641	2007
Orate 54, J. Contreras	1190	699
Reidor 53, V. González	14100	5827
As de Oro 51, Julio González	12751	4725
Francote 48, J. F. Vidal	13956	5589
	80227	33317

Ganada por 2 1|2 cuerpos; el 3.o a 1 1|2 cuerpo.
Tiempo: 1.13 2|5.
Retirados: Goya.
Preparador: Juan Salas.
Dividendos: $ 50.60 y 12.40; 9.20; 9.80

SEXTA CARRERA.— 1.a Serie. — 1.200 metros. — $ 16.000 al primero.

	G.	P.
1.o AGUILUCHO 49, L. Céspedes	24830	7204
2.o Spada 58, J. Olivares	24658	7135
3.o Oro Purito 45, C. Cruz	12442	4687
4.o Boyante 53, G. Sepúlveda	14705	4337
Kosaks 55, V. González	5298	2258
Frieda 50, J. Contreras	3064	1333
	85024	27123

Ganada por 2 cuerpos; el 3.o a 2 1|2 cuerpos.
Tiempo: 1.12 1|5.
Retirados: Balongo, Franklin y Dernier Cri.
Preparador: E. Muñoz.
Dividendos: $ 14 y 7.60; 7.80.

SEPTIMA CARRERA — 1.500 metros — Clásico DOMINGO 2.o HERRERA.— $ 60.000 al primero.

	G.	P.
1.o BETISE 46, J. E. Cruz	5462	2170
2.o Valparaíso 52, J. F. Marchant	19833	11200
3.o Pitril 54, H. Caballero	7248	3753
4.o Figurín 51, R. Farodi	3788	1824
Millaraí 58, R. Cruzat (rodó)	23937	9203
Traicionera 55, G. Sepúlveda	3846	2351
Ciprés 52, L. Céspedes	4984	2287
Rancaguito 52, L. A. Díaz	10186	4254
Cogotí 51, R. Moraga	2872	1294
Rechupete 50, R. Pacheco	5660	2376
Delhi 48, C. Cruz	8957

Muy
Felices
Pascuas
CASINO
MUNICIPAL
DE VIÑA DEL MAR
PUBLICIDAD LA NACION

CALZADOS CASA WEISS

VALDIVIA

Desea a su distinguida clientela unas Felices Pascuas y Próspero Año Nuevo

Ofreciéndoles sus últimas creaciones en calzados de temporada, suela lingue garantizada

CASA WEISS

Av. Bdo. O'Higgins 877 --- Fono 67404

SANTIAGO

Directamente de nuestra Fábrica

DEL PERU.—

Ayer regresó a Chile el conocido facultativo doctor Jorge Mardones Restat, Profesor Universitario que fué invitado por numerosas instituciones científicas de Lima, para que ofreciera conferencias sobre su especialidad. El Dr. Mardones Restat obtuvo gran éxito en sus conferencias y recibió distinciones especiales de parte del Gobierno peruano y de los más destacados centros universitarios.

Acompañada del doctor Mardones Restat regresó su señora esposa doña María Zelmira Acevedo de Mardones.

En el Hotel Carrera.—

Comida ofrecida en el Hotel Carrera, por el señor Luis A. Salgado Concha, en honor del señor Luis Crisosto Aguilera, con motivo de haber recibido recientemente su título de Ingeniero Civil en la Universidad Católica.

Para Pascua y Año Nuevo

JOYERIA CENTRAL

Ofrece a su clientela y al público en general, un gran stock en joyas finas y artículos para regalo.

Precios que no admiten competencia.

BANDERA 152

CALCETINES: LIQUIDACION DE FIN DE AÑO

El par $ 3.90, 4.90, 5.90, 6.90, 10, 12 y 14. — Venta mínima: una docena.

FABRICA: BELLAVISTA 0503, final carro 9.

Góndolas y micros 9 lo dejan en la puerta.

Hay, además: Medias, Soquetes, Pañuelos, etc.

SABADO: ABIERTO TODO EL DIA. — TELEFONO 67278.

SITIO EN EL GOLF

en Avenida Matías Cousiño, a pocos pasos de la entrada al Club de Golf, 33 metros de frente por m/m. 45 de fondo, completamente cerrado.

PRECIO: $ 600.000.--

TRATAR CON SU DUEÑO, FONO: 88108

CALLE COMPANIA 1312

RESTAURANT *Martini*

DESEA A SUS CLIENTES UNA FELIZ NAVIDAD Y UN PROSPERO AÑO NUEVO

Y

Le invita a saborear sus exquisitos platos únicos en su género.

BANDERA 546

El Sótano de la

QUINTRALA

La Boite de la gente elegante, la más acogedora de la costa del Pacífico. — Agustinas 867.

Desea a su distinguida clientela una

FELIZ PASCUA

y la invita a sus grandes espectáculos artísticos de

HOY

Y MAÑANA MARTES,

A LA HORA DEL TE, 12.30 y 2.30 DE LA MADRUGADA.

¡LOS MEJORES "SHOWS" DE SANTIAGO.

REGALOS de PASCUA

Batas de levantarse, mañanitas.

acolchadas, en rico crep satán, $ 165.—

Hermosos juegos de ropa interior de seda.

MEDIAS

seda natural.

Novedoso surtido en

TRAJES DE BAÑO

recién recibidos de Estados Unidos.

PAÑUELOS Y GUANTES

ZAPATILLAS DE LEVANTARSE, etc.

La Florida

A UNA CUADRA DE LA PLAZA DE ARMAS — MERCED 773 — FONO 32566

¡Este sí que es Regalo!

Usted busca hacer en Navidad el regalo más delicado que le sea agradecido y apreciado.

Estamos ofreciéndole el más fino y amable de los regalos.

¡PRESTE ATENCION!

USTED VA A LA

SALA DE VENTAS Y DEMOSTRACIONES DE BARBARA LEE

en la calle Estado N.o 383, al llegar a la Plaza de Armas.

Enumere las características personales de la dama a quien quiere obsequiar: el color de sus mejillas, de sus cabellos y de sus ojos.

Entonces se le prepara un hermoso ESTUCHE DE FANTASIA "BARBARA LEE", como sigue:

1 lápiz labial plastic, grande	$ 25.—
1 caja polvo facial, chica	15.—
1 caja colorete "Supreme"	10.—
	$ 50.—
1 estuche fantasía para los artículos anteriores, con viruta de celofán y cinta de color	GRATIS
TOTAL	$ 50.—

o si usted lo prefiere, otro gran estuche de fantasía "BARBARA LEE", con los siguientes artículos de belleza:

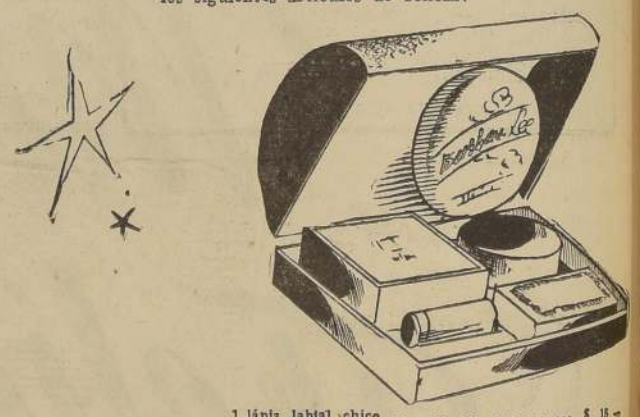

1 lápiz labial chico	$ 15.—
1 caja polvo facial chica	15.—
1 colorete "Supreme"	10.—
1 mota para polvos	8.—
1 pañuelo para colorete	6.—
	$ 54.—
1 gran estuche de fantasía "Bárbara Lee", con viruta de celofán y cinta	GRATIS
TOTAL	$ 54.—

o, todavía, si usted quiere algo más completo, que magnifique el entusiasmo de la dama obsequiada, podremos arreglarle el siguiente estuche:

1 caja chica de polvo facial	$ 15.—
1 compac tamaño medio	35.—
1 lápiz plastic tamaño grande, para los labios	25.—
1 colorete Supreme	10.—
1 mota para el polvo facial	14.—
1 pañuelo para el colorete	6.—
	$ 105.—
1 estuche de gran fantasía con viruta de celofán y cinta de color	GRATIS
TOTAL	$ 105.—

¡USTED NO PAGA EL VALOR DEL ESTUCHE, PAGA SOLAMENTE SU CONTENIDO!...

EL OBSEQUIO PARA NAVIDAD Y PARA TODA FECHA GRATA, QUE SIEMPRE SE AGRADECE Y JAMAS SE OLVIDA

Escoja usted hoy mismo su estuche y haga todas las variaciones que más le agraden. Sala de Ventas y Demostraciones de "BARBARA LEE", en

ESTADO N.o 383

RECUERDE: no es preciso que haga venir a la dama a quien usted desea agradar. Dígame sus características y nosotros le prepararemos el obsequio con los tipos justos de los artículos de belleza que ella usa habitualmente.

Casino del PORTAL
H. PINAUD y CIA.
PASTELERIA FRANCESA
CONFITERIA Y SALON DE TE
Especialidad en:
PASTELES
CONFITES
DULCES
TORTAS
CHOCOLATES
BOMBONES
CARAMELOS
Y SU DELICIOSO PAN DE PASCUA
Portal FERNANDEZ CONCHA 964
TELEF. 85183

DON HUMBERTO BRAND CANO.—

En la mañana de hoy, a las 9 horas, en el Santuario de la Catedral, se oficiarán unas honras fúnebres a la memoria de don Humberto Brand Cano, con motivo de cumplirse le segundo aniversario de su fallecimiento.

CHAMPAGNE METROPOLITAN

Gran oportunidad
sin intermediario, véndese sitio 1,290 m2, Playa Chica, Cartagena.
INFORMACIONES
61785
de 16 a 19 horas

Tome Mandarina Brockway M.B. ES DELICIOSA

Asistentes al té que, con motivo de su cumpleaños, ofreció a sus amiguitos la niñita Sofía Fuenzalida Valls.

LA SEÑORA ROSA BROWN v. DE ALVIAL.—

Ha dejado de existir a la avanzada edad de 72 años en Valparaíso, la señora Rosa Brown v. de Alvial, distinguida dama porteña, madre del conocido periodista y redactor de la "Agence France Presse", don Adolfo Alvial Brown.

La noticia de su fallecimiento ha producido una honda sensación de pesar en el vasto círculo de sus relaciones sociales.

ANNETTA QUATTRUCCI
saluda atentamente a usted y tiene el agrado de comunicarle la inauguración de su local de Modas, en donde encontrará lindo surtido en trajes, abrigos, ropa interior, carteras, guantes y fantasías.
(Huérfanos 830) Galería Imperio N.o 15
(Frente Teatro Victoria).

En el Hotel Carrera...

Hoy a las 17 horas se llevará a efecto en el Hotel Carrera un té, ofrecido por sus compañeras de curso del Windsor School, en honor de la señorita Norma Braun, con motivo de su próxima partida a Buenos Aires.

—El jueves 27 del presente, a las 13 horas, se efectuará un almuerzo en el Hotel Carrera, ofrecido por el Instituto Brasileño-Chileno de Cultura, en honor del Excmo. señor Embajador del Brasil, con motivo de su próxima partida del país.

Las adhesiones para estas manifestaciones se reciben en la caja central del Hotel Carrera.

—El viernes 28 del presente, a las 19 horas, se efectuará en el Hotel Carrera un cocktail ofrecido por la Firma Castella Granja, en honor del señor Pablo Alvarez de Cañas, con motivo de su visita a Chile.

PARA LA PLAYA...
PARA EL CAMPO...
PARA SU CASA...
NECESITA CONSERVAS
Compre un cajón surtido, desde $ 190.
DISTRIBUIDORA DE CONSERVAS Y PRODUCTOS AGRICOLAS "RIO MAIPO"
Grajales 2933 — Teléfono 94763
REPARTO A DOMICILIO

LIBROS PARA REGALOS
LAS MEJORES EDICIONES ADQUIERALAS EN
LIBRERIA PLUS ULTRA
(Ex Librería "ERCILLA")
— AGUSTINAS 1639 — TELEFONO 62222 —
SANTIAGO
CREDITOS — REEMBOLSOS — PRECIOS REDUCIDOS

Nochebuena!
HABRA MAS ALEGRIA SI CELEBRA LAS FIESTAS CON
Juguetes, Regalos Canastos y Golosinas
Gath & Chaves
Rogamos al público comprar temprano para evitar así las grandes aglomeraciones
Bandeja "Tentación"
Artística bandeja de mimbre, adornada con rosas y hojas, con un espléndido conjunto de mercaderías Contenido: 1 Botella de menta, 1 de Coñac, 1 de Anisette, 1 de Cherry Brandy, 1 de Pisco, 1 de Cacao, 1 Caja de Galletas Afternoon Tea Mc Kay, 1 de Bombones Mc Kay y 1 Pan de Pascua de 1 kilo y 1 Paquete Caramelos 250 grs. $ 550.
Juguetes
Para todos los Niños
Nuestro surtido, el más grande que se presenta en Santiago, está al alcance de todos los bolsillos
Pan de Pascua
GATH & CHAVES
Elaborado con las máximas garantías de higiene en nuestra propia Fábrica y con materias primas de calidad excepcional.
A LA MILANESA O GENOVESA
$ 26.
El Pan de 1 kilo más o menos
Solicite nuestro CREDITODO que permite comprar "DE TODO Y PARA TODOS"
Regalos
que testimonian buen gusto elíjalos entre los notables conjuntos que presentan nuestros departamentos.
Champañas
Licores y Jarabes
CHAMPAÑAS envasadas especialmente para nuestra Casa por A. Valdivieso. Tipo Extra Dry $ 90, Brut $ 70, Demi Sec $ 50 y Medio dulce $ 45.
LICORES Importados de González Byas y Cía Jerez Tio Pepe, Solera 1847, Cognacs Fundador y Soberano, Ron Bacardi Carta Oro y Carta Blanca, Gin, John Collins, Whiskys Escocés, y Nacional
VINOS DULCES Y GENEROSOS Armidita, Cyrano, Añejo Mittjans, etc. Jerez Tio Paco, Zalamero, Cortijo y Amontillado V. O.
Surtido completo de los acreditados JARABES NOBIS.
Pedidos Contra Reembolso a Casilla 75 D Santiago
El Palacio de las Mil y una Noches
2.o PISO
DONDE HABITA EL VIEJITO PASCUAL
TRAIGA SUS NIÑOS
PARA QUE CHARLEN CON EL
EN LA MAÑANA DE 10.45 A 12.15
EN LA TARDE DE 3.45 A 7.15
HOY ULTIMO DIA
Golosinas
Turrones
Alicante, Coco, Mazapan Gijona, Yema, Praliné, Crocante, Holandés, Mazapan tipo Toledo, etc.
El kilo $ 60.
Postres y Pasteles
Un exquisito surtido, elaboración diaria de nuestra propia fábrica. Docena desde $ 36; $ 28.80 y $ 19.20
Crackers
(SORPRESAS)
Lo más indicado para fiestas, de la conocida marca inglesa "Tom Smith". Caja con 12 a $ 80, $ 65, $ 55, $ 45 y $ 35.

Pieles y juguetes para Pascua!!
Peletería SANTIAGO
OFRECE PARA PASCUA UNA GRAN VARIEDAD DE PIELES ESPECIALMENTE
Zorros plateados, azules, y del Canadá
OBSEQUIANDO ADEMÁS POR CADA COMPRA
JUGUETES
FINOS DE CALIDAD
CREDITOS SIN RECARGO
CATEDRAL 1115
FRENTE AL CONGRESO

REUNION DEL CURSO MILITAR DEL AÑO 1931.—

Los oficiales egresados de la Escuela Militar el año 1931 han acordado efectuar una comida de camaradería, el sábado 29 del presente, a las 21.30 horas, en el Club Militar, con motivo de cumplir en esa fecha 15 años de servicios en la Institución.

A esta comida han sido invitados los ex Directores de la Escuela Militar, Coroneles Caupolicán Clavel y Pedro Barros Calvo, Profesores y oficiales instructores del curso.

Las adhesiones para los oficiales en retiro se reciben en la Administración del Club Militar hasta el día 28 del presente.

PARA TI, JOVEN SANTIAGUINA.—

Que estás llena de las alegrías e inquietudes que traen Navidad y Año Nuevo, y quizás, de algún pesar frente al año transcurrido, si deja vacío...

¿Cómo hacer una realidad de tantas ilusiones e ideales que prenden en estos días?

Conquistando una personalidad definitiva.

La A. J. C. F. te invita a la conferencia que dictará Monseñor Oscar Larson para todas las muchachas de Santiago, el jueves 27 a las 18.30 horas, en el Colegio Sagrado Corazón, Alameda 1461, en que hablará sobre la personalidad.

MATERNIDAD
"LUISA KAPLAN"
ARTURO PRAT N.o 139
TELEFONO 83128
SERVICIO MEDICO PERMANENTE

OPORTUNIDAD
Realizo, por fin de temporada, trajes importados, carteras, guantes y ropa finísima interior.
DIRIJASE A:
PLAZA BULNES
N.o 80
9.o PISO, DEPTO. N.o 93

Señorita Adriana Isabel Flores Espinosa, cuyo matrimonio con el señor Raúl Pérez Gárate se efectuará hoy a las 17 horas, en la iglesia de la Viñita.

EN HONOR DE DON LEANDRO SCHILLING.—

Los ex alumnos del Liceo de Hombres de San Fernando, en el deseo de exteriorizar al Rector del establecimiento, don Leandro Schilling, y a la vez rendirle un homenaje con motivo del cincuentenario como Rector, y por haber obtenido el premio otorgado por el Rotary Club por su labor docente, le ofrecerán el sábado 29 de diciembre un banquete que se llevará a efecto en los comedores de la Quinta Normal. Las adhesiones para este homenaje se reciben en la Oficina de don Omar Barrera, Huérfanos 1261 Of. 10.

BAUTIZO.—

Hoy será bautizado en la Parroquia Santa Sofía, Daniel Segundo, hijo de don Daniel Cruz Mejías y de la señora Demofila Albornoz Alvarez. Serán sus padrinos don Moisés Albornoz Alvarez y la señorita Zulema Monroy.

Con este motivo la familia Cruz-Albornoz ofrecerá a sus relaciones una recepción en su casa habitación.

MUSICA.—

HAY PASCUA EN EL CONS. NACIONAL

Por primera vez en el Conservatorio Nacional de Música, habrá Pascua. Se festejará a los niños de la "Guardería de Niños de la Escuela Pedro Aguirre Cerda", regalándoles ropas, juguetes y golosinas. Habrá números musicales y una pequeña representación a cargo de los niños Domeyko. Se invita a los alumnos y profesores para las 11 horas en la Sala de Audiciones. En esta ocasión se entregará el premio "Pochita Núñez" que en el presente año se le otorgó a las alumnas María Eugenia Arellano Acuña, Sylvia von Knesebeck y Myrla Montero, de los cursos de Elisa Gayán, Judith Aldunate y Roberto Duncker, respectivamente.

Felices Pascuas y Próspero Año Nuevo le desea a su distinguida clientela la antigua
CASA ACEVEDO
que arrienda toda clase de servicios para sus banquetes y fiestas.
SANTO DOMINGO 585 — TELEFONO 30904
(Antes San Pablo 1099)

MATRIMONIO.—

El sábado, a las 18 horas, en la Capilla de San Alberto fué bendecido, privadamente, el matrimonio de la señorita Carmen Lavarello Marambio con el señor Juan Guillermo Mercado Guerra.

Fueron padrinos por parte de la novia el señor Juan Lavarello M. y la señora María L. de Mayorga; por parte del novio, el señor Jorge Carf Ríos y la señora María Pinto de Walker.

Testigos en la ceremonia civil, por parte de la novia, los señores Jorge Lavarello M., Hugo Lavarello M., y Daniel Lavarello M.; por el novio, César Vásquez Ambros, Luis Gmo. Bergh Bauman y Enrique Campbell Soza.

CULTO

NAVIDAD LLEGA...—

Imaginemos por un instante siquiera, el júbilo de la Virgen Santísima en estos días, cuando esperaba la llegada de su Divino Hijo. Con que cariño y ternura desearía prepararle una cuna, la más rica de todas; con cuanto sufrimiento vería la imposibilidad de hacerlo, y hasta de lograr un albergue cómodo para recibirlo.

Imaginemos la inmensa tristeza de aquella madre aquella noche en que el Hijo de Dios llegaba a la tierra, pobre, casi sin nada con que cubrirlo, sin un lecho donde reposar su divina cabeza; sin una cobija para resguardarlo del frío del invierno...

Imaginemos la soledad en que se encontraba, despedida de todas las posadas a que acudió para suplicar alojamiento, y teniendo que recurrir a una cueva de animales, al calor de aquellas bestias fatigadas del trabajo, y así sola, con la adoración de su esposo José, contemplar a su niñito que temblaba de frío entre sus brazos... Al Hijo de Dios que habría querido recibir entre reyes y entre magnates, adornado con las más ricas ropas, y rodeado de las mayores comodidades...

Imaginemos todo esto, y preparémonos para recibir a este Niño divino, con las riquezas de nuestras virtudes y de nuestras oraciones.

Preprémosle una cuna bella, con lo más selecto de nuestra alma. Reparemos esa soledad de María, acompañándola esa noche con nuestra ferviente oración. La llegada del Divino Maestro fué humilde... Recibámoslo este año con la humildad de María, conocedora de nuestra pobreza, en obras buenas.

La Navidad está cerca. ¿Hemos pensado cómo recibir al Mesías en nuestros corazones?...

ALICIA VOUNIS.

COMISION PREPARATORIA DE LA ONU PUSO TERMINO A SUS SESIONES, AYER

En su última sesión plenaria fueron aprobados los informes de los Comités

LONDRES 23.— (U. P.)— Por RICHARD S. SHACKFORD.— La Comisión Preparatoria de la Organización de las Naciones Unidas puso término hoy a sus sesiones de cuatro semanas, en las que preparó el camino para la primera reunión de la Asamblea General de la ONU en Londres, el 10 de enero próximo.

La reunión final se desarrolló plácidamente y las cuatro horas de la sesión plenaria fueron dedicadas a aprobar los informes de los Comités, sin que se produjese un reflejo serio de los enconados debates que caracterizaron a las largas sesiones anteriores del Comité.

En el preámbulo de su informe a la Asamblea que fué aprobado hoy, la Comisión señala la unanimidad de sus decisiones, como "un buen augurio" para el buen éxito de la Asamblea General.

Dice: "Como resultado de los francos y fructíferos debates, se ha llegado a una unanimidad sobre materias debatibles como la organización del Comité de Secretaría, la estructura del sistema de fidelcomiso y la elección de la sede permanente de la ONU, todas las cuales hace unas pocas semanas parecían probables obstáculos a la pronta conclusión con éxito del trabajo de la Comisión".

Añade que los resultados obtenidos se deben: "en primer lugar, a la resolución de los pueblos de la ONU de combinar sus esfuerzos para lograr los altos fines de la Carta" y expresa luego: "Si el espíritu en que esta última tarea ha sido realizada puede servir de guía, la Organización de las Naciones Unidas será inaugurada con buen éxito y toda felicidad; y si, por sus primeros actos, la nueva Organización logra captar la imaginación del mundo, ciertamente no defraudará las esperanzas de aquellos que ven en ella la última oportunidad de salvarse ellos y sus hijos del azote de la guerra".

El presidente de la Comisión Dr. Eduardo Zuleta Angel, de Colombia, en su discurso de clausura elogió "el magnífico ambiente" en que ha trabajado la Comisión.

En su respuesta, el delegado chino V. K. Wellington Koo dijo que la ONU, "debido a nuestro trabajo preparatorio, encontrará más fácil la tarea de realizar todas sus importantes funciones, para el mantenimiento de la paz y la seguridad y el fomento del bienestar de los pueblos amantes de la paz en el mundo entero".

La sesión final de la Comisión se efectuó en la cámara de la Church House, que ha servido como su principal sala de trabajo, y en ella fueron aprobados cuatro informes del Comité, informes que representan transacciones sobre los problemas más enconadamente discutidos que surgieron durante las últimas cuatro semanas.

EL PROBLEMA DE LOS FIDEICOMISOS

Con la aprobación del comité de Fidelcomiso terminó la lucha entre las potencias coloniales y las pequeñas naciones, apoyadas por la Unión Soviética, sobre dos puntos principales: el rechazo de todos los planes para un mecanismo temporal de fidelcomiso, y la inclusión de una disposición que garantiza portavoces representativos de los pueblos de territorios bajo fidelcomiso.

Los delegados de Bélgica, Holanda, Francia y Sud Africa, durante la consideración del informe, anunciaron que se reservaban el derecho de volver a tratar este asunto más tarde en la Asamblea General, basados en que el acuerdo final votado por el Comité no había sido sometido "a una completa discusión".

El delegado del Reino Unido C. K. Webster, en forma indirecta invitó a Rusia a que aplique dentro del territorio soviético los mismos principios de libertad de palabra y de pensamiento que ha defendido con tanto ardor ante la Comisión de Fidelcomiso. El discurso del delegado británico fué acogido con aplausos por los delegados incluso los de las pequeñas naciones. El delegado soviético, Andreix Gromyko, se mantuvo impasible.

Webster, al referirse a la defensa hecha por algunos delegados de la proposición de elegir democráticamente portavoces de los pueblos bajo fidelcomiso, expresó que la delegación británica estaba "muy interesada" en la actitud observada por "ciertos estados" en la Comisión Preparatoria de la ONU sobre la cuestión de la libertad de palabra y de prensa en las zonas bajo fidelcomiso. Añadió que, al abogar por la libertad de palabra y la libre expresión de las ideas, ciertas naciones han demostrado que este gran principio se abre paso en el mundo.

París reconocerá a Gobierno de Tito

PARIS, 23 (UP).— Se informa que el Gobierno francés ha transmitido una nota al Embajador francés en Belgrado, dándole instrucciones de reconocer al Gobierno yugoeslavo del mariscal Tito en las mismas condiciones que los británicos.

Añadieron los informantes que el Embajador "debe haber ya recibido" la nota del Quai d'Orsay.

Profanada la gruta de la Virgen María

BELEN, 23 (UP).— La famosa gruta de la Virgen María, donde según la tradición buscó refugio la Virgen, cerca del lugar de nacimiento del Mesías, ha sido profanada por ladrones que se llevaron dos jarrones de oro. Se sospecha de un anciano árabe que trabajaba en una iglesia cercana durante 25 años y que ha desaparecido recientemente; se le sigue la pista con sabuesos.

La policía especial que suele encargarse de la custodia de los tesoros de la gruta no había llegado aún cuando se cometió el robo. Los trabajadores y demoradores comenzaron a trabajar en la misma, sin esperar la llegada de la policía, en la misma forma en que lo hicieron en Navidades anteriores.

Credenciales del nuevo Ministro de Chile en Turquía

ANGORA, 23.— (AGENCIA FRANCE PRESSE).— El Ministro de Chile en Turquía, Manuel Garretón Walker, ha recibido en audiencia, con el ceremonial acostumbrado, por el Presidente de la República, Ismet Inónu, a quien hizo entrega de sus cartas credenciales.— (A. F. P.).

FRANCIA CANCELADA LA HUELGA GRAFICA

PARIS, 23.—(U. P.)— El sindicato de Tipógrafos canceló la madrugada de hoy la orden de huelga dada anoche, lo que permitió la publicación de los matutinos.

VENDO
SITIOS INDUSTRIALES
100,000 mts2. con derecho a desvío en Maipú, con frente al camino pavimentado a Valparaíso.
70,000 mts2. con derecho a desvío en Maipú, inmediato a estación.
65,000 mts2. en Renca, con derecho a desvío, lado estación, frente a dos caminos, fuerza hidráulica. Todo o parte.
50,000 mts2. inmediato R. C. A., frente dos calles, derecho a desvío y canal de desagüe. Todo o parte.
24,000 mts2. próximo R. C. A., derecho a desvío. Gran ubicación.
20,000 mts2. frente a tres calles. Gran desvío instalado. 20,000 mts2. cubiertos. Parte de concreto y serchas de fierro. Oficinas, etc. Apropiado para gran industria Todo o parte.
6,000 mts2. en Pedro de Valdivia, 2,000 mts2. cubiertos, con edificio apropiado para fábrica de hilados. Construcción de primer orden.
5,000 mts2. en Avenida José Pedro Alessandri.
3,000 mts2. cubiertos. Inmediato Estación. 100 metros de frente por 30 metros de fondo.
ORDENES EXCLUSIVAS:
OFICINA
Alfonso Canales Pizarro
BANDERA 131 — 5.o PISO — DEPTO. 1.
FONO: 83421.

REGALOS prácticos!
para chicos y grandes, liquida por transformación, la Casa de los 100.000 artículos.
CASA SAFFIE PUENTE 666

COMO YA ES TRADICIONAL...
...la Rotisería de LA BAHIA le ofrece los más ricos manjares para celebrar dignamente las fiestas de Navidad.
Estos platos, Ud. podrá llevarlos por sí mismo o bien podrá aprovechar nuestro servicio de envíos a domicilio.
Langostas vivas y preparadas.
Pavos y Pollos cocinados en toda forma
Platos preparados, especiales para Navidad
Entradas
Conservas importadas y nacionales
El mejor Pan de Pascua
Nuestro afamado Colc de Mono
Champagnes y Licores, importados y nacionales, de las mejores marcas
•
Turrones españoles, Recién llegados.

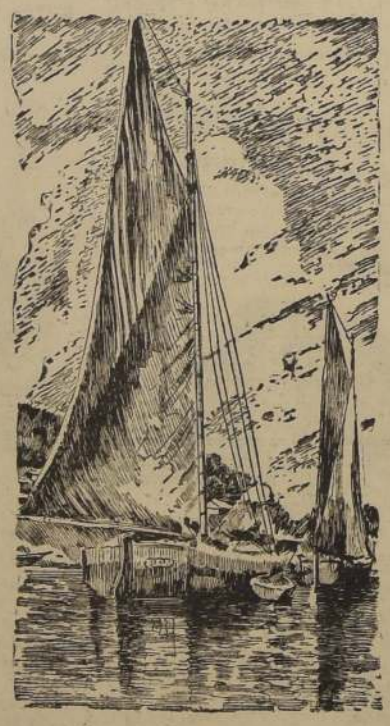

Al efectuar su compra, reclame su horóscopo, obsequio de LA BAHIA.
La BAHIA
EL RESTAURANTE DE LOS MARISCOS • TREINTA AÑOS DE PRESTIGIO
MONJITAS 826 AL 846 • FONOS 32121 - 22 - 23

¡Ninguna otra pluma da tal orgullo de poseerla!

• GARANTIZADA POR TODA LA VIDA. *El Rombo Azul de Parker en la pluma es el contrato de la fábrica que garantiza incondicionalmente el servicio durante toda la vida del dueño, siempre que el daño no haya sido causado intencionalmente. Para cubrir el porte de correos, seguro y manejo habrá una pequeña cuota para gastos de: $ 15.—*

• ¡Impaciente por escribir . . . la Parker "51" responde instantáneamente al más leve impulso! Observe la plumilla tubular, su punta de suave osmiridio, el captador de tinta, patentado. Su precisión y fina mano de obra han contribuído a que la Parker "51" sea la pluma *más deseada* del mundo.

Llénela con la tinta Parker "51" y verá cómo *escribe y sec al instante*. Esta es la única pluma fuente que puede usar la tinta que más pronto seca en todo el mundo—Tinta Parker "51". Por supuesto, puede usarse también cualquier otra tinta.

Dígale a su proveedor que le reserve una Parker "51".

¡Escribe al instante— seca en el acto!

Parker "51"

Precios: $ 560.— y $ 675.—.
Representantes de fábrica:
Curphey y Jofré, Ltda.
Santiago: Ahumada 200, Casilla 102-D.
Valparaíso: Esmeralda 999, Casilla 198-V.

Embajador chileno llegará a EE. UU. a fines de semana

WASHINGTON, 23. — (U. P.). — Hacia fines de la semana se espera el retorno a Washington, del Embajador de Chile, señor Marcial Mora Miranda, quien se encontrará con las oficinas de la Embajada instaladas en un cómodo edificio que acaba de ser adquirido, para reemplazar un edificio más pequeño que la Embajada ocupa a seis cuadras de distancia.

La nueva sede de la Embajada se encuentra en la Avenida Massachusetts, en tanto que el antiguo edificio se halla situado en una calle adyacente a la misma avenida. El nuevo edificio tiene cuatro pisos, con más de veinte habitaciones, la mayor parte de las cuales cuenta con baño privado. El traslado se hizo el 20 de este mes, y en el curso de enero se procederá a decorar y arreglar las nuevas oficinas.

El despacho del Embajador es amplio, provisto de chimenea y con grandes ventanales sobre la avenida. En el primer piso se instalarán las oficinas de los consejeros comerciales. Una amplia escalinata conduce al segundo piso, donde estarán el salón de recepciones, el despacho del Embajador y otras oficinas. El tercer piso estará destinado a las oficinas de los secretarios, consejeros y adictos militares y navales. En el cuarto piso funcionarán las oficinas de clave, agregado de prensa y otras. Se dispone de terreno suficiente para ampliar el edificio en el futuro. En la parte posterior del edificio principal existe un pequeño jardín, una casa de ladrillo de dos pisos, con dos garages en el primero, y un departamento para los guardianes, en el segundo.

El personal se propone trabajar durante los días festivos en el arreglo de los archivos, gabinetes, etc., para terminar cuanto antes la reinstalación de la Embajada. La residencia del Embajador seguirá siempre en la misma casa, en Avenida Massachisetts.

Austria formulará reclamaciones territoriales contra Alemania

PEDIRA LA ANEXION A SU TERRITORIO DE UNA ZONA QUE COMPRENDE A BERCHTESGADEN

VIENA, 23.— (U. P.).— El doctor Karl Gruber, nuevo Ministro de Relaciones Exteriores del Gobierno, anunció que en breve Austria presentará una demanda de anexión del pequeño territorio en que está comprendido el famoso retiro campestre de Hitler llamado Berchtesgaden. Este territorio comprende una zona de algunos centenares de kilómetros cuadrados, y de menos de 20.000 habitantes. Forma una pequeña lengua de tierra que se acentra en la provincia austriaca de Salzburgo.

Gruber fundamenta esta petición en la necesidad de "reforzar las fronteras de Austria en occidente, en el sector que la separa del Reich. Antes del Anschluss, este territorio que divide en dos partes la provincia de Salzburgo, se convirtió en base para el contrabando de armas y residencia de elementos nazis de Austria. Además, todas las líneas telefónicas entre Salzburgo e Innsbruck, en la ruta de Suiza, fueron interceptadas por los nazis, hasta el extremo de que hubo que reanudar el servicio de comunicaciones con las demás naciones de Europa occidental por Belgrado o Milán.

Gruber apoya también la petición austriaca en el hecho de que este territorio perteneció antiguamente a Austria, y sus habitantes se consideran más austríacos que alemanes. Agregó que no se presentará una demanda oficial en la reclamación de tal territorio hasta que se celebre la conferencia general sobre la futura organización del Reich. La diputación provincial de Salzburgo ha dado ya a la publicidad sus aspiraciones en este sentido y las ha presentado ante las autoridades militares norteamericanas, pero éstas no han respondido hasta la fecha.

El Papa hablará hoy por radio al mundo católico

CIUDAD DEL VATICANO, 23. — (AGENCE FRANCE PRESSE).— Mañana pronunciará el Santo Padre una alocución que será radiodifundida, pero este discurso no será un mensaje como los que Pío XII acostumbró dirigir al mundo la víspera de Navidad desde los comienzos de la guerra, para exponer los puntos de vista de la Iglesia sobre los problemas que afectan a la humanidad, y recordar a todos sus deberes y responsabilidades para con Dios y la sociedad.

Su Santidad consideraba estos mensajes como una de las obligaciones de su "magisterio apostólico", y el medio de orientar a los fieles en medio de la tormenta que se desencadenó sobre el mundo.

Byrnes visitó ayer al mariscal Stalin

MOSCU, 23. — (U. P.). — (Por Henry Shapiro). — El Mariscal Stalin recibió a las 17 horas, al Secretario de Estado norteamericano, Byrnes. A la reunión asistieron también el Comisario de Relaciones, Molotov, y el Embajador Harriman.

Los jefes de las tres delegaciones se reunieron en el despacho de Molotov, en el Kremlin, y después la delegación soviética acompañó a los señores Byrnes, Bevin, Harriman, Clark-Kerr y Cadogan, a la Casa Spasso, donde almorzaron. Más tarde prosiguió la sesión plenaria en el palacio Spiridonovka.

Durante la noche hubo una función en el Teatro Bolshoi, donde se puso en escena el baile "Cenicienta", de Prokofief. Después de la función, Byrnes y Bevin se trasladaron a la Embajada francesa.

En la Embajada de los Estados Unidos no se sabe aún si Mr. Byrnes continuará aquí, pues el Secretario de Estado desea regresar a los Estados Unidos, entre esta conferencia y la reunión de la Asamblea de las Naciones Unidas en Londres.

Parece no tener importancia el hecho que los jefes de las delegaciones se reunieran en el Kremlin, en lugar de hacerlo en el palacio Spiridonovka, y sólo respondería a la conveniencia de Molotov.

Se hace notar en los círculos anglonorteamericanos, que el carácter de las conversaciones de exploración de la situación, y se reitera que no es conveniente dar por ahora a la publicidad, los temas tratados aunque se cree que tan pronto como termine la reunión, habrá un comunicado que resuma las conversaciones.

Se espera también que habrá una conferencia de prensa antes que Byrnes y Bevin salgan para sus respectivos países.

Problemas del Rhur y Renania no serán discutidos en Moscú

LONDRES, 23. —(U. P.)— El corresponsal de asuntos diplomáticos del periódico dominical "The Observer", desmiente hoy rotundamente que el plan para el Ruhr y la Renania haya sido o vaya a ser discutido en la conferencia de Ministros de Relaciones Exteriores en Moscú.

Dice que "la conferencia no debe ser considerada sucesora en un círculo más estrecho de las fracasadas conversaciones de los Ministros de RR. EE. de los Cinco Grandes en Londres en el otoño último. La preparación de los tratados de paz con Italia, Finlandia, Hungría, Rumania y Bulgaria, que fué la tarea de la conferencia de Londres, no forma parte alguna de la tabla de materias, ni tampoco los futuros arreglos con Alemania. La información de una agencia de que el plan británico para el futuro del Ruhr será discutido en Moscú, es incorrecta. Ningún plan semejan podría presentarse a una conferencia en la que no participa Francia."

Agrega "The Observer", sin embargo, que el problema persa, que "las medidas rusas de los últimos días han hecho más y más difícil", muy probablemente figurará en la agenda, junto con las aparentes movidas de Rusia hacia un aumento de su influencia en el Mediterráneo Oriental. El periódico considera que estas últimas acciones, en caso de materializarse como una política rusa definida, "amenazan los intereses vitales del Imperio británico."

Revista semanal del Mercado de Londres

ESPECIAL PARA "LA NACION", POR C. T. HALLINAN

LONDRES, 23.— ESPECIAL.— El diario comunista "Daily Worker" causó sensación en toda la City con un artículo en que se afirma que el Gobierno laborista ha protestado enérgicamente ante el Gobierno de Checoslovaquia, contra la tentativa de este último de nacionalizar las industrias locales, a menos que se fijen las compensaciones necesarias en libras esterlinas por cualesquier intereses británicos que pueran ser afectados.

Según el diario comunista, esta protesta fué hecha por escrito por el Embajador británico Philip Nicholls al Ministro de Relaciones Exteriores checoslovaco Jan Masaryk, señalando que el pago a los propietarios británicos en la forma de bonos del Estado checoslovaco o en moneda corriente checoslovaca sería inaceptable y se consideraría prácticamente como una confiscación.

Los intereses británicos afectados por los recientes decretos de nacionalización checoslovacos son: la Imperial Chemical Industries, la Unliver, la combinación J. & P. Coats para la fabricación de hilo, la Royal Assurance Co., que es apoderada de tenedores de debentures de la Skoda por un total de 2,[illegible]0.000 de libras esterlinas al siete y medio por ciento, la Argyorks & Aliance Assurance, que asimismo representa a los tenedores de debentures en la combinación minera Vitkovice.

La principal característica del nuevo proyecto de nacionalización de la industria británica del carbón, que interesa y perturba a la City, es la disposición que prohibe a los propietarios vender las acciones del Gobierno que recibirán a cambio de sus intereses en las empresas mineras. El semanario "The Economits" protesta contra esa restricción, que atribuye a la intervención del Canciller del Exchequer Hugh Dalton para prevenir cualquier debilitamiento de su política de dinero barato. Hay indicios de que esa táctica causará un considerable revuelo en el mercado. Entretanto, las acciones mineras, que en las últimas semanas estaban firmes, decayeron bruscamente al hacerse el anuncio.

El mercado bursátil cerró firme, en general, y las acciones industriales y los valores de primera categoría registraron cotizaciones más elevadas que hace una quincena. Esto se ha atribuido a la ola de compras en la última semana, más bien que a alguna aclaración de las perspectivas generales.

C. T. HALLINAN.

BRUSCA BAJA EN LA BOLSA DE NUEVA YORK

ESPECIAL PARA "LA NACION", POR E. C. WALZER

NUEVA YORK, 23.— Especial.— Las transacciones bajaron bruscamente durante la semana transcurrida y los precios decayeron en todos los grupos de la lista. Las ventas más pronunciadas se produjeron el lunes, a raíz de la declaración del comentarista de radio de que la Bolsa tropezaría con dificultades y todos los papeles se unieron a los industriales en la caída.

Al día siguiente la Bolsa se tonificó ligeramente, pero el volumen de operaciones comenzó a decaer y la lista no tuvo energías para reiniciar el alza. Según los analistas, no hubo razones para la declinación, como no sea la creencia de que los impuestos seguirán altos por algún tiempo, pero se supone que Wall Street tuvo esa circunstancia muy en cuenta desde antes.

Las huelgas continúan y parece que la situación obrera empeorará en enero próximo.

Ha provocado conjeturas el rumor de que se aumentarán los márgenes para las operaciones a plazo al cien por ciento, o en otras palabras, que desaparecerán. No hay nada oficial sobre el particular, pero se cree que aun con la eliminación de los márgenes, la Bolsa continuará de alza, en vista de la tendencia inflacionista y de la gran cantidad de dinero ofrecido.

La producción industrial se mantuvo en un alto nivel en la mayoría de los rubros, menos la de automóviles. Las operaciones de la industria siderúrgica subieron ligeramente, de 82.9 a 83.0. La producción de electricidad aumentó ligeramente sobre la semana anterior. La de petróleo crudo subió, pero fué inferior al mismo período del año pasado.

Las operaciones del comercio minorista aumentaron de seis a diez por ciento, en relación con igual período del año anterior.

ELMER C. WALZER.

Se espera un entendimiento entre nacionalistas y comunistas chinos

SHANGHAI, 23. (Agence France Presse).— Con la llegada del general Marshall a Chung King se inicia un importante período en la política china. El mariscal Chiang Kai Shek se encontrará también en Chung King al inaugurarse el nuevo período de sesiones del Consejo Político de los Pueblos y ya se anunció hoy que había llegado a esa capital procedente de Nankin.

El Kuomintang y el Partido comunista chino estarán representados igualmente en las sesiones del Consejo Político de los Pueblos, a las que asistirán además representantes de partidos menos importantes, tales como la Liga Democrática.

Se espera que, en estas sesiones, los diferentes partidos podrán llegar a un acuerdo. A juzgar por las declaraciones de sus voceros, todos los partidos parecen estar de acuerdo sobre el principio del Gobierno de coalición, que incluiría a los comunistas, tal como lo ha recomendado el Presidente Truman. Igualmente, todos los partidos están de acuerdo sobre el hecho de que las fuerzas comunistas, que oficialmente siguen perteneciendo al ejército nacional, deben ser efectivamente incorporadas a este ejército.

La principal diferencia entre los partidos reside en que los comunistas piden que esta unidad política se lleve a cabo antes de esa incorporación, en circunstancias que los nacionalistas pretenden, por el contrario, que los comunistas, como condición previa, deberían renunciar a la idea de un ejército separado.

A este respecto, el hecho de que las tropas gubernamentales hayan podido penetrar en Manchuria sin encontrar una fuerte oposición de parte de los comunistas, se interpreta como un indicio favorable, creyéndose que la ingerencia política norteamericana, a la que se ha venido a sumar el prestigio personal del General Marshall, inducirá a los dirigentes chinos a encontrar la forma de llegar a un compromiso equitativo.— (A. F. P.).

Chiang Kai Shek llegó a Chungking

CHUNGKING, 23.—(AGENCE FRANCE PRESSE).— El Generalísimo Chiang Kai Chek, acompañado de su esposa, llegó a Chungking, después de efectuar un vuelo desde Nankin.— (A. F. P.).

A mediados de semana terminará su labor la Comisión Comercial Mixta Chileno - Peruana, en Lima

DIECINUEVE ARTICULOS DEL PROYECTO DE ACUERDO COMERCIAL, TOTALMENTE APROBADOS

LIMA, 23.— (U. P.).J Por Ricardo León.— El miércoles o el jueves próximos quedará terminado el proyecto de tratado de comercio entre Chile y Perú, que la Comisión Mixta peruano-chilena elevará a sus respectivos Gobiernos, después de suscribir el acta de la última sesión plenaria.

En buena fuente la United Press ha sabido que hasta la fecha hay 19 artículos de ese proyecto completamente aprobados por la Comisión Mixta, la cual ha trabajado intensamente todos los días hasta altas horas de la noche.

Entre los puntos importantes que han sido aceptados por ambas partes y que serán incorporados al nuevo tratado figura el acuerdo celebrado el año pasado por la Comisión Vinícola, el cual ha sido incorporado íntegramente al tratado, y que consulta la internación al Perú de 100.000 litros anuales de vinos chilenos, inclusive champaña. Esta cifra representa el doble de la importación máxima registrada en el Perú de vinos extranjeros, que se produjo en 1942, cuando alcanzó a 53.000 litros.

El problema del azúcar peruano y del salitre chileno han sido muy debatidos en el seno de la Comisión y se sabe que Chile ha conseguido de los azucareros peruanos que le den prioridad para las compras de azúcar que les queda después de haber dejado en el país el 33 por ciento de la producción para el consumo interno.

La producción azucarera peruana es de 400 000 a 450.000 toneladas métricas, de las cuales el consumo anual peruano es de 150.000, quedando el resto para la exportación. Actualmente hay pedidos de compra por alrededor de 500.000 toneladas métricas. Los azucareros peruanos quieren que en el tratado comercial con Chile no se pongan condiciones de ninguna clase y, por el contrario, que impere la absoluta libertad de comercio en esta materia.

Mientras que el total de la cosecha cubana de azúcar ha sido casi absorbida por los Estados Unidos, al precio de 3.67 dólares por cien libras de peso, las 300.000 toneladas métricas de azúcar peruana que quedan como remanente para la exportación no son suficientes para cubrir los pedidos que casi duplican esa suma, aumentando la dificultad el subido precio que piden los azucareros peruanos, comparado con el precio del azúcar cubana.

El azúcar peruana se vende para la exportación a 8.25 dólares las cien libras f. o. b., aunque para el Gobierno peruano el producto se da a un precio menor para favorecer la economía del pueblo peruano. Los productores peruanos de azúcar han obtenido, por tanto, fuertes utilidades en los últimos años, después de varios años de crisis agobiante, pero han empleado esas ganancias en renovar totalmente sus maquinarias, buscando nueva maquinaria para prepararse para la fuerte competencia de postguerra.

Se sabe que tan sólo un productor de azúcar peruana ha adquirido en Inglaterra maquinaria por valor de 87.000 libras esterlinas.

El problema del salitre chileno en el tratado de comercio ha sido abordado con sumo cuidado, abogando los delegados chilenos por que se establezca en el Perú la libertad absoluta de venta de salitre chileno. La Cámara se ocupó hace un mes del proyecto de ley que revive la antigua resolución suprema que entregaba el monopolio de la venta de fertilizantes en el Perú a la Compañía Administradora del Guano, pero se ha conseguido que el proyecto no siga su curso hasta que quede el asunto debidamente estudiado y contemplado en el nuevo tratado de comercio chileno peruano, el cual tendrá que ser aprobado o rechazado por el Congreso peruano.

Partida de cobre chileno llegó a Nueva York, ayer

NUEVA YORK, 23. — (AGENCE FRANCE PRESSE). Hoy llegó a este puerto, procedente de Chile, el barco de la compañía Grace, "Santa Leonor", que trae 9,300 toneladas de cobre. La línea "Santa" ha reanudado así su servicio entre Nueva York y la América Latina, que había sido interrumpido a raíz de la guerra.

En cada uno de los puertos en que hizo escala, el "Santa Leonor" fué aclamado como el símbolo del retorno de la navegación interamericana al comercio de los tiempos de paz.— (A. F. P.).

Notable congestión en los medios de transporte en Estados Unidos

CHICAGO 23.— (U. P.) — El sistema de transportes de Estados Unidos se ha visto abrumado por la mayor carga de pasajeros, correspondencia, carga y equipaje de su historia, como resultado del aumento de tráfico por las fiestas. En las estaciones ferroviarias de Chicago han ocurrido verdaderos motines y asaltos. En muchas estaciones de todo el país los porteros informan que las multitudes han resultado imposibles de controlar. Más de una vez han sido rotas las puertas por personas que han abordado los trenes cuando éstos se encontraban todavía en movimiento.

En la estación de Darborn, Chicago, hubo un motín en pequeña escala cuando unos 400 pasajeros rompieron las puertas para abordar un tren de pasajeros antes que se detuviera. Muchas mujeres se desmayaron y hubo algunos heridos leves. Un portero declaró que el asalto fué tan violento, que muchos pasajeros perdieron zapatos y los dejaron abandonados en las puertas.

Los cargados trenes militares han recibido paso de preferencia desde el Lejano Oeste, mientras que pasajeros militares ocupan alrededor del 75 por ciento de los espacios disponibles en coches-dormitorios y de pasajeros.

Es imposible obtener reserva de pasajes aéreos hacia el este desde Portland, San Francisco, Los Angeles y otros puntos. Veintenas de coches de pasajeros han sido agregados a los trenes, pero de todos modos los viajeros se encuentran atestados en los pasillos y vestíbulos. El transporte en autobuses está en el mismo estado caótico. Se están empleando todos los vehículos disponibles.

A más 3.500 millas de distancia: podrán localizar tempestades marinas

ESPECIAL PARA "LA NACION", POR R. S. MOORE

WASHINGTON, 23.— (Especial por Reuel S. Moore).— El servicio de comunicaciones del Ejército norteamericano descubrió un nuevo medio para localizar tempestades en el océano, a más de 3.500 kilómetros de distancia, mediante la captación y registro de las descargas estáticas que tales tormentas originan y su transcripción en orientadores radiogoniométricos.

El Mayor General Harry C. Ingles, jefe del servicio de comunicaciones militares, reveló hoy que desde el 23 de junio de 1944, bases especiales han estado funcionando frente al Atlántico para captar y comunicar dicha información meteorológica. Durante un breve período fué establecido un servicio análogo en el Mediterráneo y en el Pacífico occidental. El servicio del Pacífico operaba en las islas Marianas, cerca de donde se iniciaban los tifones que se lanzan sobre Filipinas, China y Japón.

En la sección de costa del Atlántico se hallan la base de Red Bank, en Nueva Jersey, Gainesville, en Florida, Bermuda y San Juan de Terranova. Los truenos, nubes y lluvia contienen elementos electrostáticos que pueden ser captados y registrados. Cuando la tormenta es captada por dos estaciones meteorológicas puede fijarse con exactitud no solamente su dirección sino también su distancia. Por localización mediante captadores de dirección, puede obtenerse con precisión su punto de mayor intensidad.

Después que fué empleado en el Atlántico dicho sistema se emplearon dos aviones especiales para comprobar la certeza de las observaciones. En cincuenta vuelos que efectuaron a tal objeto, se comprobó un 81 por ciento de veracidad en los datos señalados.

REUEL S. MOORE.

NOTICIAS DE AMERICA LATINA

ARGENTINA

BUENOS AIRES, 23 (U. P.)—En el Observatorio de La Plata se registró un sismo, que según cálculos provisorios, se ha producido posiblemente en el norte de Venezuela o Colombia. El fenómeno fué de regular intensidad y se registró a las 5.18 A. M.

BUENOS AIRES, 23. (U. P.)— El Círculo de Abogados ha invitado al pueblo para que deposite flores al pie del monumento de Belgrano, como desagravio a la bandera, por la actitud de Perón el día 14, cuando hizo flamear una camisa atada al asta, juntamente con la bandera.

La entidad hace un llamamiento a las fuerzas armadas en el sentido de que manifiesten su reprobación por la actitud de Perón.

En la Casa Radical se llevó hoy a efecto el acto de desagravio a la bandera ante una concurrencia que colmaba el salón.

BUENOS AIRES, 23.— (U. P.).— La Sociedad de Broadcaster resolvió suspender toda propaganda radiotelefónica política y entrevistarse mañana con el Ministro del Interior, a raíz de haber sido suspendidas dos emisoras por el término de tres horas, por considerarse inconvenientes frases vertidas durante una transmisión de la Unión Democrática.

En la Casa Radical se dió un comunicado informando acerca de la suspensión de las transmisiones.

BUENOS AIRES, 23.— (U. P.).— Llegaron tres aviones de cinco que han sido adquiridos en Brasil, destinados a las Líneas Aéreas del Estado, para el transporte de pasajeros entre la capital y ciudades del interior.

BUENOS AIRES, 23.— (U. P.).— Se constituyó la mesa directiva del Comité Nacional de la Unión Cívica Radical, con la presencia de 79 delegados. Votaron 78, haciéndolo siete de ellos en blanco.

La mesa ha quedado constituída como sigue: Presidente, Martín S. Noel; primer vicepresidente, Emilio Ravignani; segundo, Ernesto San Martino; secretario general, Raúl Cancedo; secretarios, Mario Jurado, José Frega, Armando Ossola, Alberto G. Campos, Julio Sanguinetti; tesorero, Manuel Jaroslavsky; protesorero, José Donzelli.

BOLIVIA

LA PAZ, 23.— (U. P.).— En la visita del Presidente a Catavi, la zona minera más importante de Bolivia, el señor Villarroel recalcó la necesidad de desterrar el odio, trabajando unidos todos con fe y tolerancia mutua, instando a que los bolivianos todos, sin distinciones cooperen a la grandeza de la nación.

El Presidente se ha mostrado complacido de su visita, expresando que en las zonas mineras de Llallagua y Catavi no existe problema social o industrial alguno.

NICARAGUA

MANAGUA, 23.— Ha sido incautado y destruído por orden de las autoridades de Sanidad un cargamento completo de 25 mil ampolletas de inyecciones de quinina y gran cantidad de medicinas y específicos de procedencia argentina. Sanidad declaró que tal cargamento era "inservible y peligroso para la salud pública".

Neurinase
SOLUCION Y COMPRIMIDOS
Combate el insomnio, actuando como sedante del sistema nervioso. No contiene narcóticos, por lo que es bien tolerado por niños, adultos y ancianos.
Venta bajo receta médica
Valeriana, Feniletilmalonilurea
EST. CHILENOS Colliere LTDA.

Egipto y la India aprobaron acuerdos de Bretton Woods

CAIRO, 23. — (U. P.). — El Parlamento egipcio aprobó los acuerdo de Bretton Woods, casi unánimemente, y será firmado en Washington, el 27 del corriente.

GOBIERNO HINDU

NUEVA DELHI, 23. — (U. P.). — Se anunció oficialmente, que el Gobierno de la India aprobó los acuerdos de Bretton Woods, y que firmará el convenio en Washington, el 27 del corriente.

EL PROGRAMA DE AUXILIOS A LA UNRRA

WASHINGTON, 23. —(U. P.) — Funcionarios del Gobierno dicen que se ha intensificado los movimientos para que el programa de auxilio italiano quede listo para entrar en operación en enero, ahora que es virtualmente seguro que el Congreso suministrará los fondos necesarios para que los Estados Unidos continúen participando en la UNRRA.

Homenaje póstumo a "La Argentinita"

MADRID 23.— (U. P.)— Se ha concedido a la artista "La Argentinita" la Placa de la Orden de Alfonso X, el Sabio, como póstumo homenaje a su extraordinaria y mundial actuación artística. La Argentinita falleció recientemente en Nueva York.

FALLECIO EL ESCRITOR ARTHUR C. TRAIN

NUEVA YORK, 23. —(U. P.) — Falleció en esta ciudad el escritor y abogado Arthur C. Train, de 70 años de edad, después de varios años de enfermedad.

Train fué el creador del abogado imaginario Ephrain Tutt, conocido internacionalmente. Sus hazañas, cuando fueron publicadas en el libro "Abogado Yankee", fueron creídas como ciertas por muchos, e hicieron que el autor del libro y los editores fueran procesados por fraude cuando se reveló que el personaje era imaginario.

EL INVENTOR ALEMAN, A. KORN MURIO EN NUEVA YORK

NUEVA YORK, 23. —(U. P.) — Falleció el inventor alemán doctor Arthur Korn, de 75 años de edad, quien transmitió la primera fotografía enviada por cable. A Korn se le asignaba el mérito de haber fundado los actuales sistemas de Telefoto.

Llegó a los Estados Unidos en 1939 escapando de la persecución nazi.

EE. UU. espera acuerdos respecto a la Doctrina Rodríguez Larreta

WASHINGTON, 23.— (U. P.).— (Por William H. Lander).— En altas esferas oficiales se opina que el Departamento de Estado norteamericano confía que llegue un día en que ciertos principios de la doctrina Rodríguez Larreta puedan ser incorporados a un acuerdo o resolución interamericana.

Se cree en Estados Unidos que el asunto requiere más estudio y conferencias antes que pueda ser discutido por los Gobiernos y la opinión de los países americanos. Creen por ello, que es difícil que el trabajo requerido pueda estar suficientemente avanzado para la Conferencia Interamericana de Río de Janeiro.

El propio Rodríguez Larreta afirmó el 22 de noviembre pasado, que deberá haber un "pronunciamiento colectivo multilateral", empleando para ello algunos de los medios ya aconsejados. Sea por medio de una comisión dictaminante, sea por una consulta expresa, sea incorporándola a la proyectada conferencia de Río de Janeiro".

En la respuesta a Rodríguez Larreta, Byrnes afirmó que los problemas de la violación de los derechos del hombre y el incumplimiento de los tratados firmados por las naciones, "justifica la actuación colectiva multilateral, después de previas consultas, de acuerdo con los procedimientos establecidos". No señala cuál de los tres sistemas de consulta que Rodríguez propone, deberá ser adoptado.

El Ministro de Relaciones Exteriores de México, Castillo Nájera, sugirió que, por lo que respecta al procedimiento que debe emplearse, "me permito manifestarle que en mi opinión convendría fijarlo una vez que el Ministerio al digno cargo de Vuestra Excelencia, hubiese recibido respuesta de las demás Cancillerías". En los círculos oficiales de los Estados Unidos se opina que no puede esperarse que el asunto se desenvuelva con extraordinaria celeridad, pero que requiere mucho estudio por las consecuencias que puede acarrear al rechazarse las sugerencias de la doctrina Rodríguez Larreta. Hasta ahora, solamente una pequeña parte de las naciones americanas se ha pronunciado abiertamente en pro de dicha doctrina.

Se habría pedido al Departamento de Estado la reconsideración de su política hacia los argentinos

"NEW YORK TIMES" INFORMA SOBRE GESTIONES DEL DEPARTAMENTO DE COMERCIO DE EE. UU.

WASHINGTON, 23. (U. P.).— Según el "New York Times", se ha informado que el Departamento de Comercio ha exhortado al Departamento de Estado a reconsiderar su política respecto a Argentina, para permitir una evolución más libre del comercio entre los dos países, pues se estima que el Departamento de Estado, con su actual actitud para con dicha república latinoamericana, presta demasiada atención a la situación política interna del país a expensas de las perspectivas comerciales.

En un despacho firmado por Charles Donnelly, el "New York Times" agrega: "esta opinión es expresada no sólo por quienes están dentro del Gobierno, sino también por fabricantes, exportadores y otros intereses del comercio exterior, deseosos de incrementar su comercio con Argentina. Señalan que Estados Unidos no siempre ha estado estrictamente de acuerdo con los tipos de Gobierno que otras naciones han elegido, pero que, sin embargo, se han abstenido de ejercer influencia sobre esos países, efectuando el mismo comercio importante con ellos.

"Las exportaciones a la Argentina aumentaron en el actual trimestre, pero no en la proporción en que podrían haberlo hecho a causa de las restricciones que pesan actualmente sobre la smercaderías, según te sobre círculos del comercio exterior. El Gobierno ha sido más liberal para expedir licencias de exportación para aquel país, pero el Departamento de Comercio y el representante de los exportadores creen que es necesario aún, un mayor aliciente. Se ha enviado carbón, petróleo y algunas otras mercaderías para ayudar a aliviar la escasez de combustibles.

"Personas que están en condiciones de saberlo, dicen, sin embargo, que Argentina ansía colocar pedidos en gran escala para toda clase de material ferroviario. Fabricantes consultados expresan poder hacerse cargo de ese negocio, que anteriormente iba a Gran Bretaña y a Alemania. A esta última no se la puede considerar, y en cuanto a Inglaterra, pasará algún tiempo antes que esté en situación de fabricar todos los vagones y locomotoras que necesita Argentina en su gestión por mejorar sus medios de transporte.

"Argentina se benefició durante la guerra, lo mismo que los demás países latinoamericanos, y, por tanto, está en buenas condiciones financieras.

"Los fabricantes aseguran que esta situación presenta una de las mejores oportunidades que se les han presentado para hacer negocios en transporte en ese país. Se afirma que la citada nación desea comprar artículos eléctricos, —el pueblo tiene mucho dinero que, según los intereses comerciales extranjeros, desea gastarlo. Se informa que muchos grandes productores están deseosos de invadir ese mercado, y se hallan dispuestos a apartar una parte de su producción para venderla a países, como Argentina.

Se asegura que, si Estados Unidos no vende ahora sus productos a dicha nación latinoamericana, su comercio volverá, por consecuencia natural, a Gran Bretaña. Aún cuando los británicos comprenden que no podrán atender, por el momento, toda demanda de Argentina, se informa que sus representantes están buscando negocios en aquella nación.

CRUCERO "PORTLAND", LLEGO A LAS AZORES

LISBOA, 23. —(U. P.)— Informaciones llegadas a esta capital esta noche desde las Islas Azores, anuncian que el crucero norteamericano "Portland" llegó a Ponta Delgada con 600 soldados norteamericanos a bordo, después de sufrir averías durante las tempestades del Atlántico.

Agregan los despachos que dos soldados fueron muertos, uno arrastrado por las olas y 22 quedaron heridos por las gigantescas olas que azotaron el crucero.

Restos de Patton fueron enviados a Ham, Luxemburgo

HEIDELBERG, 23 (UP).— Entre largas filas de soldados norteamericanos, con uniforme de campaña, y millares de civiles alemanes, el cadáver del general George S. Patton emprendió hoy el viaje hacia su última morada.

Primero se celebró en la iglesia episcopal de esta ciudad un funeral que fué oficiado por el capellán coronel Edwin Carter, y a continuación soldados transportaron el féretro a la estación ferroviaria, para su traslado al cementerio militar de Ham, en Luxemburgo, donde recibirá sepultura.

El féretro envuelto en la bandera norteamericana, fué colocado en un pequeño armón militar, que ostentaba las insignias del grado de Patton — cuatro estrellas —. Precedían al cortejo las banderas de las diversas unidades militares norteamericanas.

En el servicio fúnebre celebrado no hubo oración fúnebre ni sermón, de acuerdo con el severo rito episcopal. Cerca de 1.000 oficiales y soldados, desde el comandante en jefe de las fuerzas de Estados Unidos en Europa, general Joseph C McNarney, hasta el más modesto soldado, asistieron silenciosos al último homenaje a su jefe.

Estuvo también presente en la ceremonia religiosa la viuda del general Patton, acompañada por su hermano Frederick Ayer.

SU CONSUELO Y ESPERANZA

en las adversidades de la vida, son sus hijos. Usted se desvive por procurarles una vida feliz. Entonces, no olvide algo importante: inculcarles, desde ahora, el hábito de la rigurosa higiene bucal, con el uso del científico Dentífrico Perborol, Pasta y Elixir, tres veces al día. Siguiendo la costumbre adquirida desde chico, su aliento puro de ahora se conservará toda la vida. Compre hoy mismo, en su botica, un tubo de Pasta Perborol y un frasco de Elixir Perborol. Así habrá asegurado a sus hijos la frescura del aliento.

Torpedo aéreo antisubmarino ensayaban los nipones

TOKIO, 23 (UP).— Informaciones facilitadas por el servicio secreto norteamericano de información y contraespionaje revelaron que los japoneses suspendieron en las postrimerías de 1944 los trabajos que venían efectuando para la fabricación de un torpedo aéreo antisubmarino, por carecer de los elementos necesarios para su control por medio del giróscopo.

Dice el informe que el torpedo operaría sobre la base del sistema de planeador al salir del avión convirtiéndose en un verdadero proyectil al chocar con la superficie del agua, disponiendo de energía destructiva en un diámetro de 70 metros.

El jefe del servicio de contraespionaje del Cuartel General de Mac Arthur dice que se anotan y clasifican debidamente y con toda rapidez todos los secretos de índole militar de que disponía Japón, y que más de 1.500 documentos secretos figuran ya en sus archivos.

En un informe sobre explosivos se afirma que las autoridades japonesas declararon que en mayo pasado, a consecuencia de los bombardeos contra fábricas de productos químicos, se hizo agudísimo el problema de fabricar y proveer de explosivos a las fuerzas armadas.

¿Reemplazo del oro por el uranio como valor circulante?

LONDRES, 23. —(U. P.)— Un corresponsal especial del "Sunday Observer", al comentar hoy las dificultades relativas a la terminación del convenio de préstamo anglo-americano, dice que una de las proposiciones provisorias podría colocar al uranio en el papel de circulante internacional, en lugar del oro.

Declara que se ha insinuado que "Estados Unidos no debería aceptar de Rusia oro en "cantidades ilimitadas" en pago de sus importaciones y servicio de deudas. A cambio se ha propuesto que Estados Unidos acepte materias primas estratégicas escasas, incluso uranio, a modo de pago.

"En consecuencia, la materia prima para la energía atómica podría quedar elevada al papel de circulante internacional."

PRIMER ENVIO DE CAUCHO DEL LEJANO ORIENTE A EE. UU.

WASHINGTON, 23 —(U. P.) — La Corporación de Finanzas y Reconstrucción anunció que el primer embarque de caucho crudo del Lejano Oriente desde febrero de 1942, debe llegar hoy al puerto de Nueva York.

El anuncio agrega que el vapor "Canton Victory" recogió 8,060 toneladas de caucho en Malaya y 260 toneladas en Java. Este caucho será puesto en bodega y más tarde distribuído para su uso productivo.

Actividad de guerrilleros en España

LONDRES, 23. — (U. P.).— Informaciones no confirmadas, procedentes de Madrid y publicadas por el "News Chronicke", dice que, según los militares españoles, los guerrilleros se han hecho fuertes en algunas aldeas de las sierras de Guadarrama y Gredos.

Según un militar, "son mucho más fuertes que nosotros, y todo su material de guerra es moderno. Reciben todos sus abastecimientos, inclusive radios, por avión". Añadió que los aldeanos auxilian a los guerrilleros.

Puntos de vista de los españoles en la reunión de Moscú en 1944

CIUDAD DE MEXICO 23.— (U. P.—) El Dr. José Giral, Jefe del Gobierno Republicano Español en el exilio, en declaraciones hechas a la prensa, informa que ha cablegrafiado a los Ministros de Relaciones Exteriores de las tres grandes potencias reunidas en Moscú, sus puntos de vistas con respecto a la solución del problema español.

Giral no reveló cuáles fueron los puntos de vista comunicados, pero agregó que quiere señalar claramente la posición de su Gobierno con respecto a las gestiones políticas españolas que tanto se agitan en Europa y en América, antes de salir a Nueva York para seguir a Londres y París.

Reiteró su oposición a que se realice un plebiscito en España, aun cuando hubiere absoluta libertad y plenas garantías, y aunque sabe que los resultados serían aplastantemente favorables a la República.

Dió como motivo de su oposición a tal paso el que ello equivaldría a "tratar a España peor que a los países agresores derrotados en la guerra mundial". Insistió en que en Italia y en Austria no se ha seguido el procedimiento del plebiscito, aunque combatieron al lado de Hitler, en tanto que los republicanos españoles peleaban "bajo la bandera de la democracia".

Añadió que el plebiscito sería un escarnio después de haberse permitido la intervención de los agresores en favor de Franco y después de la negativa de ayuda legítima que la República solicitaba de las potencias demócratas, conforme a los tratados y convenios.

"Quiero también —dijo Giral— recoger la declaración que hizo el mismo Presidente Truman a los periodistas en Washington, ratificando que la política de los Estados Unidos respecto a España es la que se marcó en la Declaratoria de Potdam, las ilusiones sobre el régimen franquista han debido venirse definitivamente por tierra".

Aprovecha la oportunidad para manifestar su agradecimiento al General De Gaulle "por plantear ante las Cancillerías de Londres y Washington la necesidad de abordar el problema español para que la paz pueda mar[illegible] sin tropiezos por el camino de la seguridad colectiva".

El Primer Ministro de Nueva Zelandia llegó a Washington

WASHINGTON, 23. —(U. P.) — El Primer Ministro de Nueva Zelandia, Peter Fraser, llegó a esta capital en viaje a la Conferencia de la Organización de las Naciones Unidas en Londres, y deberá entrevistarse con el Presidente Truman y el Secretario de Estado interino Dean Acheson.

En una entrevista concedida a la prensa negó su supuesta declaración que apareciera en el "Chicago Tribune", al efecto de que el Gobierno de Nueva Zelanda opinaba que el fallecido Presidente Roosevelt llevó deliberadamente a Japón a la guerra. El informe, se decía, era del corresponsal del diario en Nueva Zelanda.

Fraser dijo: "Es sencillamente monstruoso que alguien fuera a considerar al Presidente Roosevelt capaz de algo semejante, y al mismo tiempo es una calumnia para el Gobierno de mi país."

EE. UU. entregará 6 barcos "Liberty" al gobierno chino

NANKING, (retrasado), —(U. P.)— El vicealmirante norteamericano Daniel E Barbey, reveló hoy haber prometido al generalísimo Chiang Kai-shek seis barcos norteamericanos de tipo "Liberty" y cierto número de embarcaciones porta-tanques, las cuales serán entregadas tan pronto como termine el desembarco de las tropas nacionalistas chinas en Hulutao.

Los buques Liberty serán entregados a tripulaciones chinas y se utilizarán principalmente para la repatriación de japoneses que se encuentran en China.

La devaluación del franco estudio el Gabinete francés

PARIS, 23 (UP).— La sesión extraordinaria celebrada hoy por el Gabinete y que duró cuatro horas y 20 minutos, terminó sin que se diese el esperado anuncio sobre la devaluación del franco.

Cuando los Ministros salieron del Hotel Matignon mantuvieron un silencio absoluto al ser interrogados por los reporteros. Sin embargo, se sabe que la reunión del Gabinete estuvo destinada a fijar un nuevo tipo de cambio para el franco.

Francia ratificará acuerdos de Bretton Woods el miércoles

PARIS, 23 (UP).— El comité financiero de la Asamblea Nacional recomendó, por unanimidad, la ratificación de los acuerdos monetarios de Bretton Woods y del Banco de Exportación e Importación.

La recomendación será presentada el miércoles a la Asamblea.

EXPOSICION DE GARCIA LEMA EN NUEVA YORK

NUEVA YORK, 23. — (Agence France Presse). — La primera exposición del pintor español García Lema, demuestra cierto misticismo que lo hace asemejarse al Greco, y una extraña discordancia con la época actual.

Este artista, que fué enviado el año 1935 a los Estados Unidos como representante del arte hispano, ofrece en esta exposición una obra importante, tanto en calidad como en cantidad: técnica refinada, movimiento, vigor, emoción y amor a las multitudes. — (A. F. P.).

JUGUETES -:- JUGUETES
Liquida toda su existencia.
Saldos de fábricas.
CONSORCIO JUGUETERO NACIONAL
MONJITAS 861
(llegar a Plaza de Armas)

PUBLICIDAD
Colibrí
CARLOS ZUÑIGA GARIN
DESEA FELICES PASCUAS Y AÑO NUEVO
A sus estimados favorecedores
Casa García — Mueblería París — Gimeno Moreco — Ravera Hegus — Cabello Hnos. — Loza Cóndor — Cooperativa de Carabineros — Productos Chincholina
CAMISERIAS: Metro. Kiber. El Crack. El Tigre. Baranda. El León. Val San.
ZAPATERIAS: Lusvenia. Rafa. Jaimel Fidelita Calderón Urroz. La Flor de París. La Sud América. El Aguila.
SASTRERIAS: Vestex. Rudoff. Espinosa y Paredes Panadería La Nueva Poderosa
Casino El Buen Gusto. Entretenimientos D'ana y a todos los que le han favorecido durante el año con sus gratas órdenes.
TALLERES MAIPU 1199 — Fono 93811

DEL INTERIOR

EFECTIVA LABOR DE PROGRESO ZONAL CUMPLE SOC. AGRICOLA DE TRAIGUEN

HA INTERVENIDO CON EXITO EN LA SOLUCION DE IMPORTANTES PROBLEMAS DE LA REGION. — PROYECTO DE CREACION DE UNA COOPERATIVA ELECTRICA

TRAIGUEN 23.—La Sociedad de Agricultores de Traiguén celebró una importante sesión, con asistencia de más o menos 50 socios, en la que se debatieron importantes problemas que afectan a la agricultura y a la zona.

El presidente hizo una exposición de los problemas resueltos, manifestando que se ha conseguido la suma de siete millones de pesos para ensanche del alcantarillado, cien mil pesos para el mercado, trescientos cincuenta mil pesos para el camino de Huiñilahue, y con respecto a la construcción de la Escuela N.o 2 está hecho el estudio y se pedirán propuestas públicas a la brevedad; igualmente hay fundadas esperanzas en la construcción de la Casa Consistorial.

En la parte de agricultura expresó que la Grakinhant ha prometido su efectiva ayuda para la arboricultura de los cuatro departamentos de la provincia de Malleco.

El diputado señor Manuel Uribe socio de la institución, se felicitó a la necesidad de formar una cooperativa eléctrica, a fin de aprovechar la planta de El Abanico, con el fin de industrializar en forma amplia la zona con el consiguiente beneficio general. Por otra parte, esta cooperativa podría conseguir rebaja de derechos aduaneros con el fin de obtener vehículos motorizados que se emplearían en la agricultura en forma intensiva.

El presidente de la sociedad informó que los días 15 y 16 del actual habrá corridas de vacas, donando la sociedad un premio Champión de $ 10,000, además de otro premio que entregará la Caja de Crédito Agrario.

DESPEDIDA A NOTARIO

En forma improvisada un numeroso grupo de amigos despidió últimamente, en los salones del Club Social, a don Alvaro Garín, Notario de la ciudad, que ha sido trasladado a Rancagua. Las dotes de caballerosidad y espíritu servicial, le rodearon, durante su larga estada en Traiguén, de un numeroso grupo de amigos que han lamentado mucho su partida. — (MEDINA, Corresponsal).

72 NUEVAS PROFESORAS EGRESARON DE LA ESCUELA NORMAL DE ANGOL

EN UNA SOLEMNE CEREMONIA SE LES HIZO ENTREGA DE SUS LICENCIATURAS. — NOMINA DE LAS NUEVAS MAESTRAS

ANGOL, 23.—En una solemne ceremonia se llevó a cabo el acto de entrega de sus licenciaturas a las 72 nuevas profesoras que han recibido este año su título.

Este acto se llevó a efecto en el local del establecimiento en presencia de la directora del colegio, señora Remedios Bravo Carvacho; del Intendente de la Provincia, don Nilo [illegible]; del Alcalde, de numeroso público y del profesorado de la localidad. Especialmente invitados concurrieron los padres de las agraciadas, lo que dió a la ceremonia un colorido emotivo y de gran significación.

Damos a continuación la lista de las nuevas profesoras recientemente licenciadas: Yolanda Aburto N., María Cristina Alarcón G., Dora Alfaro F., Gabriela Alvarez G., Elena Alvarez T., Elena Antonio I., Inés Araneda Z., Bobby Barbé L., Florentina Benavente B., Hilda Benavente [illegible], Lidia Blanc D., Celia Contreras [illegible], Margarita Cerda R., Berta Chávez [illegible], Ilán Ch., Alicia Díaz S., [illegible], Erasquin B., Alicia Falcón A., [illegible], Fuentes L., Cristina Garrido C., [illegible], la Espinoza Ch., Blanca Espinoza R., Raquel González M., Emilia [illegible], Iez S., Adriana Herrera O., [illegible], Inostroza I., Raquel Jara V., [illegible], Lavín S., Edith Martín R., [illegible], Mendoza, Elena Monares R., [illegible], Moncada H., Eliana Monit M., [illegible], Aburto C., Sara Becker C., [illegible], López V., Raquel Mellado P., [illegible], toria Navarrete L., Alicia [illegible], Q., Ruth Muñoz A., Rosalba Ortega [illegible], F., Elena Pardo L., Olga Peña [illegible], Laura Pisani P., Luisa Pizarro [illegible], Graciela Rey M., Aura Rifo [illegible], da Riquelme G., Fanny Robles [illegible], Olga Romero C., María Salas [illegible], Hilda Salazar V., Juana Salinas [illegible], Isidora Sandoval, Edith Soto [illegible], A., Norma Sepúlveda F., María [illegible], F., Gumercinda Toscón V., [illegible], Toloza F., Heroína Valenzuela [illegible], Amalia Valeri y Maclovia Valeri [illegible], Adelina Vásquez P., María Vera [illegible], gas W., Inés Viveros V., [illegible], Yáñez C., María Inés Yáñez [illegible], dima Vera P.— (EL CORRESPONSAL).

Así se estableció un Cabildo abierto en Talcahuano

TALCAHUANO, 23. — A las 11 horas de hoy se efectuó en el Teatro Esmeralda, un gran Cabildo Abierto, con asistencia de todos los miembros de la Municipalidad, del Gobernador don Víctor Valera y representantes de todos los organismos sindicales, y público en general.

El Alcalde don José Chandía declaró abierto el Cabildo y el regidor don Guillermo Quiroga Rifo pasó revista a la labor municipal, y dejó constancia de la franca cooperación encontrada ahora en el Gobierno, para impulsar la solución de los problemas de Talcahuano. El Cabildo quedó pendiente para el miércoles próximo, y en esa reunión se adoptarán las conclusiones que se elevarán al Gobierno. — JAIME ECHEVERRIA, corresponsal.

Gómez

SU SASTRE

LE DESEA UNA FELIZ PASCUA Y AÑO NUEVO
A SU DISTINGUIDA CLIENTELA, Y LE OFRECE
VESTONES BLANCOS DESDE $ 470

VISITELO EN BANDERA 771

PAN DE PASCUA, PASTELES,
TOSTADAS
EMPANADAS: AVE, HOJA y
PINO.

¡Lo más fino y sabroso!

BRUNO Hnos.
ALAMEDA 2485
esq. García Reyes
TELEFONO 91307

Pase Ud. una feliz PASCUA
EN EL

RESTAURANT "ATENAS"

Bascuñán Guerrero 23 – Fono 90252

Completo surtido en mariscos frescos

COCINA DE PRIMER ORDEN

Licores nacionales e importados

La mejor Cola de Mono de Chile.

VILLALBA HNOS.

La firma de las grandes demoliciones

DESEA A SUS FAVORECEDORES Y AMIGOS UNA
FELIZ PASCUA Y UN
PROSPERO AÑO NUEVO

SAN DIEGO 1260
TELEF. 51361

FELICES PASCUA Y AÑO NUEVO

Para sus Medias

EL PALACIO DE LAS MEDIAS

FONO 32797

MEDIAS en seda natural, $ 55.80

TRES PARES por $ 150.—

MEDIAS de malla importada, $ 55.80

Venta extraordinaria con motivo de Pascua y Año Nuevo

Tenemos su marca favorita.

Especialidad en seda natural.

EL PALACIO DE LAS MEDIAS
PORTAL BULNES 469

Optimus electric

TELEFONO 33809
Merced 748
CASILLA 9278

¡ATENCION!

Fuentes de Soda, Bares, Restoranes

Ofrecemos el surtido más completo en artefactos eléctricos y a gas, para su negocio.

Con estos artefactos ayudaremos a Ud. a resolver su problema.

CREDITOS

LONCHERA N.o 52

BAÑOMARIA N.o 40.

TINTORERIA Y SOMBRERIA
FUENTEALBA

Calle PHILLIPS 86
(ex CENTRAL)— SANTIAGO
Entre Merced y Monitas.

Aplanchados, Limpiados en Seco a Vapor, Teñidos Y Zurcidos Invisibles.

RECOGEMOS a DOMICILIO
Llame al Teléfono 33530.

CALLE PHILLIPS 86
(EX CENTRAL)

HELADOS
Rueda

DESEA A UD. UNA
FELIZ PASCUA
Y MUY
PROSPERO AÑO NUEVO

SAN PABLO 1240– Teléfonos 64069 - 88919

"CASA CELLA"

PASAJE MATTE 47 - 48 - 49 -- TELEFONO 62964 -- CASILLA 172

Desea a sus amigos y favorecedores una

Feliz Pascua y un Próspero Año Nuevo

Grove opina que debe hacerse permanente la inscripción electoral

Hemos conversado con el senador don Marmaduke Grove, jefe del Partido Socialista Auténtico, sobre el problema relativo a las próximas inscripciones electorales extraordinarias, que han de comenzar el 1.o de enero.

El señor Grove nos dice:

"Desde luego, se comprende lo exiguo del plazo y la enorme dificultad, casi diría la imposibilidad de inscribirse en tan corto tiempo, para los ciudadanos de uno y de otro sexo. Es claro que dicho plazo puede prorrogarse por medio de un proyecto de ley, que podría encontrar acogida en la precaria mayoría derechista actual del Congreso Nacional.

"En todo caso, para dar una sensación de verdadera democracia y proporcionar definitivamente a todos los electores, de ambos sexos, que son más de 750 mil, la garantía de inscribirse sin premura ni molestias, sin trabas de ninguna naturaleza, lo más cuerdo sería que el Ejecutivo enviara al Congreso un proyecto de ley estableciendo la inscripción permanente y obligatoria de toda la ciudadanía electoral hábil, en las oficinas del Registro Civil, las que darían para tal acto la misma garantía que en el desempeño de sus funciones específicas. En esta forma quedaría ampliado al máximo el pequeño número actual de inscritos, y salvadas las enormes dificultades que ahora existen por deficiencias de la ley.

"Creo que un procedimiento así reforzaría nuestro sistema democrático, daría oportunidad a miles de ciudadanos para hacer uso legítimo de tal calidad, y llevaría a las Cámaras a verdaderos personeros del interés nacional, destacados por su acción de bien público, y finalmente eliminaría hasta anularlo, el vicio del cohecho".

ANOCHE REGRESO DE VIÑA DEL MAR EL PRESIDENTE DE LA REPUBLICA

HOY SE REANUDARAN LAS ACTIVIDADES EN TORNO AL CONFLICTO POLITICO CREADO POR LA DERECHA CON LA INJUSTA ACUSACION AL CONTRALOR GRAL.

Anoche regresó a Santiago, procedente de Viña del Mar, el Presidente de la República, Excelentísimo Señor Don Juan Antonio Ríos.

Con motivo del regreso del Jefe del Estado, hoy se reanudarán en esta capital las actividades encaminadas a solucionar el conflicto político creado por la Derecha, al acusar en forma improcedente e injusta al Contralor General de la República, señor Agustín Vigorena Rivera.

PLAN ALIANCISTA DE ACCION

Hoy a las 10 horas se reúne, en la Casa Radical, la Comisión especial designada por la Directiva de la Alianza Demcrática, que estudia el plan inmediato de acción económico-financiero y social, que la Alianza impulsará desde el Gobierno.

Esta Comisión está compuesta por los señores Osvaldo Sagües, Guillermo Cañón, Andrés Escobar, Bernardo Leighton y Humberto Mardones, y deberá emitir su informe hoy.

Se atribuye a esta Comisión gran importancia, porque sus conclusiones estarán basadas en las atribuciones legales de orden económico-financiero o social de que dispone el Ejecutivo y que pueden ser realizadas de inmediato.

El diputado don Raúl Brañes será festejado en la 3.a comuna

El Club Radical de la Tercera Comuna ofrecerá una comida el jueves 27 del actual, a su Presidente Honorario, Diputado Raúl Brañes Farmer, y a la nueva Mesa Directiva de la Asamblea que preside el señor Romeo Pizarro Amaro.

El señor Brañes dará una charla relacionada con la jira que hizo a Estados Unidos, acompañando a S. E. el Presidente de la República.

Las tarjetas de adhesión se venden en el mismo Club, Hurtado Rodríguez 388 y en Compañía 1289, oficina 1.

Diputados y dirigentes democráticos felicitan al Ministro de Tierras

La unanimidad de los parlamentarios del Partido Democrático ha felicitado al Ministro de Tierras y Colonización, señor Fidel Estay, con motivo de la solución dada al problema de los ex habitantes de la población "El Pino". El Ministro dispuso que esas personas, desalojadas de sus antiguas viviendas por el dueño de la población, fueran ubicadas en un terreno fiscal, donde han sido acomodadas en las mejores condiciones posibles.

Al tomar intervención en este asunto, el Ministro de Tierra resolvió un problema de honda importancia social, que venía amenazando desde hacía tiempo a numerosas familias modestas que no hallaban a donde trasladarse.

Con oportunidad de esta iniciativa del señor Estay, los parlamentarios democráticos le han reiterado su adhesión y confianza. Lo mismo han hecho los miembros de la Junta Ejecutiva de su partido.

LOS RADICALES DE QUINTA NORMAL ACORDARON APOYAR Y DEFENDER AL GOBIERNO Y REGIMEN DEMOCRATICO

SOLICITAN AL MISMO TIEMPO LA SOLUCION DE DIVERSOS PROBLEMAS ECONOMICOS, SOCIALES Y EDUCACIONALES

A.—EN LO POLITICO:

1.o—Apoyar y defender el régimen democrático que se ha dado el pueblo en las memorables jornadas cívicas del 38 y 42, respectivamente, y que encarnaron Pedro Aguirre Cerda y Juan Antonio Ríos Morales;

2.o—Promover un movimiento de masas a través del país, de todas las instituciones políticas y gremiales de izquierda, para respaldar y afianzar el Gobierno de la República y sus instituciones;

3.o—Solicitar, como un medio de justificar esta defensa y la labor democrática del Gobierno, la baja de las subsistencias y el exterminio de la especulación con los artículos de primera necesidad; la intensificación de las construcciones de habitaciones baratas y la solución rápida de los medios de transporte y locomoción, que afectan agudamente al pueblo.

B.—EN LO SOCIAL:

1.o—Solicitar del señor Ministro del Trabajo, que tuvo a cargo la recolección de dineros en favor de los niños y viudas damnificados en la catástrofe de Sewell, la pronta distribución de esos dineros a las familias de las víctimas, para aliviar en parte la tragedia de sus hogares deshechos.

C.—EN LO EDUCACIONAL:

Solicitar al Ejecutivo, que procure por todos los medios poner en marcha el plan experimental de San Carlos, como un medio de darnos una Escuela Rural científicamente estudiada, para ponerla al servicio de la cultura y civilización del niño y adulto campesino y como medio de producir riqueza y bienestar colectivos.

Partido Radical

ASAMBLEA DE CONCHALI.— En sesión celebrada extraordinariamente el día 23 del presente, se recibieron las listas de candidatos a delegados ante la Convención Nacional de Valdivia; los candidatos a delegados figuran en el siguiente orden: Lista N.o 1, Héctor Muñoz Ayling Nicolás Fuenzalida y Bilbao Carvajal; Lista N.o 2, la señora Elsa Segura de Tasuki Nakata.

Esta elección se verificará el 30 del presente.

ASAMBLEA TERCERA COMUNA.—En conformidad al artículo 64 del Reglamento y a un acuerdo tomado por la asamblea en la sesión anterior, anoche se reunió este organismo extraordinariamente, con el objeto de recibir las listas de presentaciones escritas de candidatos a Delegados a la Convención de Valparaíso.

La lista N.o 1 se recibió patrocinada con 107 firmas de asambleistas al día en el pago de sus cuotas y demás tributos para con el Partido, la que presenta como su candidato al señor Miguel Riquelme Stuardo presidente honorario de la Asamblea.

En forma verbal fué presentado por el asambleista señor Rivera, el señor Enrique Molina Grandi, quien manifestó que tenía 17 nombres que patrocinarían dicha candidatura.

TELEFONO 4427 VALPARAISO BLANCO 1161

SORDINA SE IMPUSO ESTRECHAMENTE AYER SOBRE ROCINANTE" EN LA PRUEBA BASICA DEL SPORTING

EL CAIRO, SINPENA, PLANTILLA, HACENDADO, HUILLIN, GOMINA, ESTIRATE Y ALCAMILLA SE IMPUSIERON EN LOS DEMAS HANDICAPS VIÑAMARINOS

BUENOS DIVIDENDOS HUBO EN LA REUNION

La cuantía de los dividendos, particularmente en las tres últimas competencias, fué la característica saliente de la reunión hípica cumplida ayer tarde en la pista chica del Valparaíso Sporting Club.

La cartilla constó de cinco handicaps, sobre 1.500 metros, y cuatro sobre 1.300, el principal de los cuales, reservado a animales de primera categoría, fué conquistado por "Sordina", que derrotó en la misma sentencia por una cabeza a Rocinante, que precedió a Tablón y Wickett II.

RESULTADOS Y DIVIDENDOS

Damos a conocer, en seguida, los resultados generales y dividendos del Valparaíso Sporting Club:

1.a Carrera — 1,300 metros

1.o El Cairo, 55. J. Alvarado, $ 14.
2.o Chiriri, 57.
3.o Acuarela, 60.
No corrieron Gloria, Antolín y Tiro Real.
2 cuerpos y 1 cabeza, 1.21.

2.a Carrera. — 1,300 metros

1.o Sinpena, 48. J. Suazo, $ 16.80 y $ 6.40.
2.o Penitencia, 48. $ 6.80.
3.o Pulque, 57. $ 7.40.
4.o Asarina, 58.
No corrieron Dalamisma, Chinonga y Sacarina.
1|2 cuerpo y 2 cuerpos, 1.22.

3.a Carrera. — 1.300 metros

1.o Plantilla, 58. S. Maira, $ 37.40 y 16.20.
2.o Cantrebury, 60. $ 18.20.
3.o Recital, 55.
4.o Cain Ricci.
No corrieron Clamor, Mosquetero, Fear y Kurusu.
1|2 cuerpo y 3 cuerpos.

4.a Carrera.— 1.500 metros (5.a serie)

1.o Hacendado, 59. A. Miranda, $ 29.60 y $ 10.80.
2.o Melgarejo, 48. $ 18.60.
3.o Elenita, 52. $ 20.80.
4.o Kurusu, 55.
No corrieron Sinpena, El Ajroll y Fogoso.
5 cuerpos y 1|2 cuerpo, 133 3|5.

5.a Carrera. — 1.500 metros (4.a serie)

1.o Huillín, 56. O. González, $ 9.20 y $ 6.40.
2.o Abatabil, 50. $ 11.
3.o Dalamisma, 46. $ 16.
4.o Viudita, 54.
No corrieron Golda, Petirrojo, Tangarba y Gomina.

6.a Carrera. — 1,500 metros

1.o Sordina, 55. A. Tapia, $ 25.20 y $ 12.20.
2.o Rocinante, 52. $ 14.40.
3.o Tablón, 48.
4.o Wicket, 52.
No corrieron Haitiano, Descrédito, Charretera.
1 cab. y 5 cuerpos, 1.33 1|5.

7.a Carrera. — 1,300 metros

1.o Gomina, 53. G. Retamal, $ 58 y 22.40.
2.o Mezquindad, 53. $ 11.40.
3.o Ultimo Mono, 60.
4.o Primor, 55.
No corrieron Petirrojo, Sapito, Salud, Fósil y Elenita.
1 cpo. y 1 pesc. 1.21 4|5.

8.a Carrera. — 1,500 metros

1.o Estirate, 51. L. Rodríguez, $ 64.40 y $ 16.20.
2.o Depresión, 54. $ 14.80.
3.o Very Nice, 51. $ 10.
4.o Suez, 46.
No corrieron Canterbury, Caon Ricci, Mosquetero, Plantilla y Regatón.
1|2 cuepo y 2 1|2 cuerpos. 1.35.

9.a Carrera. — 1.500 metros

1.o Alcamilla, 54. O. Martínez, $ 64.60 y $ 24.40.
2.o Sloboda, 52. $ 11.80.
3.o Santanderina, 50.
4.o Fosforera, 55.
No corrieron Despilfarro y Puntete.
3|4 cpos. y 1|2 cuerpo. 1.34 3|5.

El Liceo N.o 1 de Niñas celebra hoy la Navidad

Esta tarde a las 16 horas celebrará al festividad de Pascua, en la forma ya tradicional, el Liceo N.o 1 de Niñas de esta ciudad. La Dirección y el profesorado, como también el Comité de Navidad, nos ha pedido invitar a los padres y apoderados de las alumnas, como igualmente a las relaciones del establecimiento, a presenciar esta sencilla fiesta.

Todas las alumnas del establecimiento han tomado bajo su patrocinio la adquisición de juguetes, dulces, libros, etc. para obsequiárselos a sus respectivos "ahijados" que concurrirán especialmente invitados.

Se ha preparado un interesante programa musical que será dirigido por el Maestro Luigi Stefano Giarda; se desarrollarán además otros números artísticos, habrá una charla a cargo de la profesora de Castellano señora Albertina Contreras de Pacheco y finalmente se hará el reparto de los juguetes, por las madrinas-alumnas.

Fué inaugurado hangar del Club Universitario

En la mañana de ayer fué inaugurado en el campo aéreo de El Belloto un nuevo cobertizo de propiedad del club universitario "Santa María", en una ceremonia de carácter privado. El Club aéreo Universidad Santa María da comienzo a sus actividades de carácter oficial para cuyo Aéreo Universidad Santa María que siguen un curso de preparación a las órdenes del Comandante en retiro don Carlos Abel.

El club universitario "Santa María" cuenta en la actualidad con una máquina "Miles", con la cual han comenzado su instrucción diez estudiantes de la referida universidad. Después de la inauguración oficial del cobertizo fué servido un cocktail a los asistentes.

Fiestas Primaverales de los Nogales

LA CALERA, 23.— Con la velada bufa se dió principio a las fiestas primaverales del vecino pueblo de Los Nogales, en este acto se coronó a Su Majestad Fanny I, y al Rey Fec Carlos I.

Se han efectuado diversos bailes en homenaje del reinado de Fanny I. Estas fiestas terminaron con un corso de flores en las avenidas de la población.—ALDUNATE. (Corresponsal).

Homenaje a Recabarren se rindió en La Calera

LA CALERA, 23. — A las 10 horas se concentraron en la Plaza de los Ferrocarriles de La Calera las diversas delegaciones del Partido Comunista, efectuando primeramente un desfile por las calles del pueblo.

Terminado el desfile, los asistentes se concentraron en el Teatro Sicem, con asistencia del delegado del Partido Comunista del Perú, señor Diego Farías; diputado comunista señor Bernardo Araya y dirigentes de distintas localidades. Los diversos oradores, rindieron un sentido homenaje al líder del Partido. Luis Emilio Recabarren, además trataron el problema político del momento y la necesidad de que S. E. nombre un Ministerio netamente de Izquierda; otros sobre los especuladores, cultivo de la tierra mejoramiento económico del obrero.— ALDUNATE. (Corresponsal).

Sesión especial de la Cámara para tratar el Convenio de B. Woods

Para el mediodía de hoy, están citados a reunión en la Presidencia de la Cámara de Diputados los comités parlamentarios, con el objeto de estudiar la forma de despachar a la mayor brevedad el problema relativo a los convenios económicos de Bretton Woods.

Por otra parte, la Cámara está citada a sesión de 16 a 19 horas, para seguir ocupándose de

Clausurada la Exposición del Inst. Comercial

La Exposición de trabajos manuales y labores que presentaron los alumnos del Instituto Comercial de esta ciudad fué clausurada a las 18 horas de ayer.

Los cursos de Economía del Hogar prepararon para la inauguración un variado número de sus mejores trabajos que merecieron la calurosa felicitación a sus profesoras señoritas Rosa Marchetti y Lucy Araneda.

Tanto el sábado como ayer domingo hubo una numerosa y selecta concurrencia. Estuvo presente en la inauguración el Director de Enseñanza Comercial, Senador Domínguez.

Espectáculos de hoy

VALPARAISO.—Matinee, vermouth y noche: La sombra Funesta.

COLON.— Matinee, vermouth y noche: La bomba.

REAL.— Matinee, vermouth y noche: Doce lunas de miel y 3.a Fantasma Vengador.

VICTORIA.— Matinee, vermouth y noche: Sensaciones de 1945.

IMPERIO (Continuado).— Nosotros.

VELARDE. — Matinee, vermouth y noche: Hijos del mar y 2.a Fantasma Vengador.

RIVOLI (Continuado).— Chico Huracán y 5.a Guerra en los planetas, 5.a Puerto de los Fantasmas.

CONDELL (Continuado).—Corsario Negro y La guarida de Frankenstein.

REX (Viña).— Matinee, vermouth y noche: La amada inmovil.

OLIMPO (Viña). — Matinee, vermouth y noche: Perseguidos.

RIALTO (Viña).— Matinee vermouth y noche: Bandoleros del valle y Sangre y Fuego.

MUNICIPAL (Viña).— Matinee, vermouth y noche: Amor que mata.

Un herido en Taltal a causa de un incendio

TALTAL, 23. — A las 15.30 horas de hoy, se produjo en este puerto un voraz incendio que en pocos minutos redujo a escombros la casa de dos pisos de don Tomás Soko, la casa de la sucesión de don Pedro Saavedra y la bodega de la sucesión Papic.

Hay un herido a consecuencias de quemaduras. Se lucha por circunscribir el fuego.—LOPEZ, corresponsal.

Repartieron los premios en la E. de Of. mercantes

El sábado se efectuó en la toldilla de la corbeta "General Baquedano", fondeada en la poza de abrigo en este puerto, la repartición de premios, entrega de diplomas y jura de la bandera por los alumnos egresados del curso de pilotos e ingenieros en el presente año de 1945.

Recibieron premios los siguientes alumnos: 2.o Año Pilotos.—Enrique Acevedo Ordenes, Leopoldo Brito Serraino. Tercer Año Pilotos.— Mario Navarro Marinich, Antonio Jabat Alfonso y Frank Bunting Celedón. Curso Ingenieros.— Heriberto Ormeño Maldonado, Hernán Echeverría Urrutia, Jorge Silva Olivares.

Recibió el premio "Oficiales del Huemul" un anteojo Zeiss por haber obtenido la más alta votación en aplicación y conducta, el alumno Antonio Jabat Alonso. Premio As. Nac. de Armadores, el aspirante Oscar Pérez Rocco. Premio Liga Marítima, aspirante Hugo Vergara Albornos: Premio Teniente Gallardo, aspirante Max Pearce Hartmann: Premio Cooperativa Naval, aspirante Max Pearce Hartmann: Premio Sindicato Nautilus, aspirante Julio Dumont Romero y el Premio Sindicato Prof. Ingenieros de la M. M. N., aspirante José Medina Vera.

Egresaron en este año, 15 aspirantes pilotos y 11 aspirantes ingenieros.

Movimiento de vapores

Próximas llegadas.

GREECE VICTORY; de Nueva York.
HUELLELHUE; de Coquimbo.
MAULLIN; de Iquique.
VIÑA DEL MAR; de Arica.
LONTUE; de San Antonio.
ALBERTO HAVERBECK; de Corral.
ANGELITA; de Coquimbo.
RIO CHUBUT; de Buenos Aires.
RIO NEUQUEN; de Buenos Aires.
MARGRETHE BAKKE; de Gothenburgo.

Próximas salidas.

ANGOL; para Iquique.
CAPE ALAVA; para Nueva York.
MAULLIN; para Iquique.
AVILE; para Buenos Aires.
PUYEHUE; para Arica.
HUELLELHUE; para Coquimbo.
GREECE VICTORY; para Nueva York.
LONTUE; para Iquique.
ALBERTO HAVERBECK; para Corral.
VIÑA DEL MAR; para Puerto Natales.

DEFUNCION

Ha dejado de existir nuestra querida e inolvidable madre y abuelita, señora

ROSA ELVIRA ABARCA vda. de ROMERO

Sus funerales se efectuarán hoy lunes 24 del presente, a las 17 horas, partiendo el cortejo de su casa habitación, calle Bombero Núñez N.o 369, al Cementerio General.

Sus hijos, Carlos, Jorge, Marta Romero Abarca y familia

Atendido por Emp. Azócar

DEFUNCION

Ha dejado de existir nuestra querida esposa y tía, señora

DORALISA SEPULVEDA de SEPULVEDA

Sus restos serán sepultados hoy en el Cementerio General. Partiendo el cortejo de su casa habitación, Toro Mazotte 235 (barrio Pila), a las 11.30 horas.

LA FAMILIA

Atendido por la Empresa Azócar

DEFUNCION

Ha dejado de existir nuestro querido hijo, hermano, sobrino y nieto señor

GUILLERMO 2.o VERGARA PACHECO

Sus funerales se efectuarán hoy en el Cementerio General. El cortejo partirá de su casa habitación, Romero 2833, a las 16.30 horas.

Delia vda. de Vergara e hijos

Atendido por la Empresa Azócar

CLUB COQUIMBO ATACAMA

Junta General de Socios

VIERNES 28, A LAS 19 HORAS

Para cumplir con lo dispuesto en nuestros Estatutos y Reglamentos, citamos a Junta General Ordinaria de Socios para el viernes 28 del presente en primera convocatoria a las 18 horas, y a las 19 horas, en segunda.

Tabla: Memoria anual, balance de Tesorería y elección de nuevo Directorio y Comisiones respectivas.

La reunión general se efectuará en nuestro Hogar Social de calle Ahumada 143 y encarecemos la mayor asistencia de señores consocios. Aprovechamos la presente convocatoria para comunicar que el Club Coquimbo-Atacama en enero próximo quedará instalado en calle Rosas N.o 1165, entre Bandera y Morandé ex Pensionado Universitario.

EL DIRECTORIO.

Santiago, 21 de diciembre de 1945.

EXPRESION DE GRACIAS

Damos nuestros más sinceros agradecimientos a todas las personas que se dignaron acompañarnos en la sepultación de los restos de nuestro querido deudo, señor

DELFIN ROBLES ORTEGA

(Q. E. P. D.)

que fueron sepultados ayer a las 11.30 horas en el Cementerio General.

LA FAMILIA

Atendido por la Empresa Azócar

Empresa Azócar Funerales M.R.

CASA CENTRAL: TELEFONO 30724
SAN ANTONIO ESQ. MERCED.

CASA MATRIZ: 10 de Julio 981. Teléf. 85724
FABRICA Y COCHERAS: Serrano 654. Teléf. 60475

SUCURSALES: N.o 1: Delicias 43. Tel. 86409
N.o 2: Delicias 3547. Tel. 92261

SERVICIOS DE BENEFICENCIA Y ASISTENCIA SOCIAL

Empresa de Pompas Fúnebres

DE LA BENEFICENCIA PUBLICA

SERVICIO DIURNO Y NOCTURNO

OFICINA PRINCIPAL	TALLERES	QUINTA NORMAL	SAN BERNARDO:
San Antonio N.o 456	Panteón N.o 803	Mapocho 4198	Eyzaguirre 562
Teléfono 32361	Teléfono 88995	Teléfono 91707	Teléfono 11

EMPRESA FORLIVESI

(POMPAS FUNEBRES)

TORTORA, MENENDEZ Y ROSENDE

COMPAÑIA 1037 — SANTIAGO — SAN ANTONIO 444

Teléfono: 88716 — Teléfono: 32776

Esta Empresa es la de mejores servicios funerarios y precios más módicos. Cuenta con las mejores carrozas de Santiago.

Especialidad en urnas metálicas, en paño y en barniz.

Atención diurna, nocturna y a domicilio.

Se atienden pedidos de provincias y del extranjero.

EN VALPARAISO: Avenida Pedro Montt 1799, Tel. 5420.

REGALOS de PASCUA y AÑO NUEVO

PLAN CORONA

UNICO EN CHILE A BASE DE GRANDES CREDITOS

PRECIOS AGUINALDOS

TERNOS de niños, forrados en seda ... ... $	300.—
AMBOS para jóvenes, del 36 al 44 ... ... $	580.—
CHAQUETAS, campo, playa y ciudad ... ... $	350.—
AMBOS para caballeros, forros seda ... ... $	420.—
CHAQUETAS blancas, lino inglés legítimo ... ... $	650.—
AMBOS muy prácticos corte correcto a ... ... $	750.—
TERNOS finos para caballeros, surtido en tallas y colores; en el centro, $ 2,000; aquí ... ... $	1.150.—

DAMAS

MEDIAS, precios de liquidación, par desde ... ... $	27.—
MEDIAS finas de seda natural, par ... ... $	75.—

Además, extenso surtido en vestidos, batas dos piezas, tapados, pantalones de playa, etc., todo a precios de aguinaldos de Pascua hasta el 31 de este mes.

SASTRERIA CORONA BASCUÑAN 24

DIRECCION GENERAL DE OBRAS PUBLICAS

DEPARTAMENTO DE CAMINOS
Secretaría General

Petición de Propuestas Públicas

Solicítanse propuestas públicas para la construcción del Camino de Renaico al Sur, longitud 6.796 metros, con un presupuesto de DOS MILLONES QUINIENTOS NOVENTA Y OCHO MIL QUINIENTOS TREINTA Y TRES PESOS 80|100 ($ 2.598.533.80), las que se abrirán el día 8 de Enero de 1946, a las 16.30 horas, en la Sala de Despacho del Director del Departamento de Caminos.

Podrán presentarse a esta propuesta, los Contratistas inscritos en PRIMERA CATEGORIA.

BASES Y ANTECEDENTES, pueden consultarse en la Sección Estudios, Calle Grajales 1727, de 15 a 17 horas.

EL DIRECTOR DEL DEPARTAMENTO

DIRECCION GENERAL DE OBRAS PUBLICAS

DEPARTAMENTO DE CAMINOS
Secretaría General

Petición de Propuestas Públicas

Solicítanse propuestas públicas para la construcción del Camino de Osorno a Puyehue, Km 9,052 al 15,050, con un presupuesto de UN MILLON DOSCIENTOS NOVENTA Y CUATRO MIL TRESCIENTOS VEINTE PESOS 35|100 ($ 1.294.320.35), las que se abrirán el día 8 de Enero de 1946, a las 16 horas, en la Sala de Despacho del Director del Departamento de Caminos.

Podrán presentarse a estas propuestas, los Contratistas inscritos en PRIMERA CATEGORIA.

BASES Y ANTECEDENTES pueden consultarse en la Sección Estudios de Caminos, Calle Grajales 1727, de 13 a 18 horas.

EL DIRECTOR DEL DEPARTAMENTO

SU EMINENCIA JOSE MARIA CARO ES EL PRIMER CARDENAL CHILENO

EL HUMILDE NIÑO NACIDO CERCA DE PICHILEMU ES AHORA PRINCIPE DE LA IGLESIA CATOLICA

AYER FUE ENTREVISTADO POR "LA NACION"

CIUDAD DEL VATICANO, 23 (UP).— El Papa Pío XII anunció oficialmente la designación de 32 nuevos Cardenales, de los cuales seis corresponden a América Latina, cuatro a Estados Unidos, tres a España y tres a Italia.

Entre los designados latinoamericanos, figura Monseñor José María Caro Rodríguez, Arzobispo de Santiago.

Los nombramientos serán tratados más extensamente en la alocución de Navidad que pronunciará el Santo Padre mañana, dirigida a todo el mundo.

Los cardenales son los primeros nombrados desde 1937, y los primeros designados por el actual Papa. A raíz de varios fallecimientos en los últimos ocho años el Colegio de Cardenales había quedado disminuído en número de 70 a 38.

Oficialmente se anunció que se efectuará un Consistorio secreto el 18 de febrero para la confirmación de los nuevos cardenales.

DESAPARECE MAYORIA ITALIANA DEL SACRO COLEGIO

El Papa nombró para el Sacro Colegio a cardenales de 19 países, con lo que ha aumentado enormemente su carácter internacional, desapareciendo la mayoría italiana por primera vez en cuatro siglos.

La cantidad sin precedentes de cardenales nombrados, corresponde a los primeros nombramientos hechos por el actual Papa, y tiende a indicar los deseos del Pontífice de aumentar el carácter internacional de a Iglesia Católica y su prestigio en todo el mundo.

Ninguno otro Papa ha nombrado en tiempos modernos a tal cantidad de cardenales. La ventaja mayor corresponde a los latinoamericanos, que nunca tuvieron más de dos y ahora tienen seis.

Los nuevos cardenales se reunirán en Roma pero no asistirán al Consistorio del 18 de febrero, puesto que serán elegidos oficialmente en esa ocasión. Asistirán a una sesión pública del Consistorio el día 21 de ese mes, en cuya ocasión recibirán sus capelos cardenalicios.

LOS NUEVOS CARDENALES

La lista completa de los cardenales designados hoy por el Santo Padre, es la siguiente:

Mons. Benedetto Aloisi Masella, actualmente Nuncio en Río de Janeiro; Arzobispo Bernard Griffin, de Westminster Inglaterra; James Charles McQuigan, Arzobispo de Toronto; Ernesto Ruffini, Arzobispo de Palermo, Italia; Conrad von Preysing, Obispo de Berlín, Alemania; Clement Augustine von Galen, Obispo de Munster, Alemania; Thomas Tien, Vicario Apostólico de Tsing-Tao, China; Joseph Bruno, Secretario de la Sacra Congregación del Consejo; Francis X Spellman, Arzobispo de Nueva York; Samuel Strich, Arzobispo de Chicago; Edward Mooney, Arzobispo de Detroit; John Joseph Glennon, Arzobispo de Saint Louis; Antonio Caggiano, Obispo de Rosario, Argentina; Gregorio Pedro XV Agagianian, Patriarca de Cilicia de los armenios; Adám Stephen Sapieha, Arzobispo de Cracovia, Polonia; Agustín Parrado y García, Arzobispo de Granada, España; Johannes de Lonz, Arzobispo de Utrecht, Holanda; Joseph Grings, Arzobispo de Colonia, Alemania; Manuel Arce y Ochotorena, Arzobispo de Tarragona, España; Joseph Mindszenty, Arzobispo de Strigonia, Hungría; Carlos Carmelo de Vasconcellos y Mottas, Arzobispo de Sao Paulo Brasil; Norman Gilroy, Arzobispo de Sydney, Australia; José María Caro Rodríguez, Arzobispo de Santiago, Chile; Teodosio Clemente de Gouveia, Arzobispo de Lourenzo Marques colonia portuguesa; Gláco mo de Barros Comara, Arzobispo de Río de Janeiro; Giovanni Guilberto Guevara, Arzobispo de Lima, Perú; Enrique Plá y Daniel, Arzobispo de Toledo, España; Manuel Artega y Belancourt, Arzobispo de San Cristóbal, La Habana, Cuba; Jules Sliege, Arzobispo de Tolosa, Francia; Emile Roque, Arzobispo de Rennes Francia; Clemente Micara Nuncio en Bélgica y Luxemburgo; y Pierre Petit de Julleville, Arzobispo de Rúan, Francia.

NACIO EN HUMILDE CUNA

Cuando sólo hacía poco tiempo que el cable anunciaba que la humilde maestra de Elqui, Gabriela Mistral, había obtenido el máximo premio de literatura del mundo y esta noticia nos llenaba de orgullo de ser chilenos, ahora nos trasmite que Monseñor José María Caro Arzobispo de Santiago, este santo varón, respetado y reverenciado por los católicos y los que no lo son, ha sido nombrado Cardenal Príncipe de la Iglesia, por S. S. el Papa. Tenemos entonces otro alto motivo de enorgullecernos. Es el primer Cardenal que tiene Chile. Vamos pues, a decir algo de este prelado modesto, nacido en humilde cuna cuya vida se ha destinado íntegramente cumpliendo las Santas Escrituras y lo que predicó el dulce Jesús.

NACIO EN CAHUIL, CERCA DE PICHILEMU

Su Eminencia José María Caro, nació el 23 de junio de 1870 en Pichilemu, parroquia de Cahuil. Tiene pues, 75 años. Su padre, don José María Caro Martínez, fué Alcalde de Pichilemu y era campesino. Alguien dijo una vez: "Como Pedro el pescador de Judea, nació en humilde cuna".

Estudió en la escuela pública de Ciruelos y siendo muy niño ingresó al Seminario de Santiago. En 1887 al terminar sus estudios, fué enviado a Roma—debido naturalmente, a sus excepcionales condiciones de talento — al Colegio Pío Latino Americano. A su regreso fué designado profesor del Seminario de Santiago en las cátedras de gramática, filosofía, teología, griego y hebreo.

Sus preocupaciones, sus estudios minaron su salud y en 1899 abandonó el Seminario para hacerse cargo del curato de Mamiña el que sirvió hasta 1911. En esta época fué nombrado Vicario Apostólico de Tarapacá y Obispo de Milas. Al año siguiente fué consagrado en la catedral de Santiago.

En 1920 hizo la visita "Ad Limina Apostolorum", para estudia en Europa todo lo relacionado con la cuestión social. Visitó por Italia, Francia, España, Inglaterra, Canadá y los Estados Unidos. En 1926 fué Obispo de La Serena y en 1939 Arzobispo de la misma. Muy poco tiempo después fué designado Arzobispo de Santiago.

Ha publicado: "Tratado del Fundamento de la Fe", "Instrucción religiosa sobre el Credo", "¿Por qué creo?", "La personalidad Histórica y Divina de Nuestro Señor Jesucristo, "El Matrimonio Cristiano", "Principios y prácticas de la religión católica", "Puntos de Sociología", etc.

El Nuncio Apostólico comunicó oficialmente a las 14.30 horas de ayer a Monseñor Caro, que su Santidad el Papa, lo había designado Cardenal.

BESE SU ANILLO DE AMATISTA

Anoche, a las 20 horas Su Eminencia el Cardenal José María Caro, recibió a "LA NACION" en su residencia de la calle Mac Iver, frente a la Basílica de La Merced. Su Eminencia nos saludó en un amplio hall, donde estaban reunidos, el Obispo Auxiliar, Monseñor Salinas y otros altos prelados del clero. Nosotros ya conocíamos a Monseñor Caro, en los tiempos de la Presidencia de don Pedro Aguirre Cerda, cuando Su Eminencia visitaba al gran Mandatario radical que era su amigo. Fué precisamente, don Pedro quien pidió por intermedio del presbítero don Jacinto Núñez, que a la sazón era funcionario de la Cancillería, que la Santa Sede destinara Cardenal a Monseñor Caro. La contestación, que está archivada en el Ministerio de Relaciones, dice que sería acogida favorablemente por el Papa una vez que terminara la guerra.

Su Eminencia me acogió con esa cordialidad y modestia que le son cadacterísticas. Cuando fui a saludar a este prelado magnífico cuya virtud ya es conocida más allá de nuestras fronteras, no pude menos que inclinarme y besar su anillo de amatista. No era, seguramente, el homenaje del devoto, pero era una manera de demostrar mi admiración y respeto por un hombre santo cuya bondad y nobleza sólo son comparables con aquellos que han hecho la posible porque nos sintamos dignos de ser seres humanos.

"SIENTO QUE SU SANTIDAD SE HAYA FIJADO EN MI"

Su Eminencia me invitó a sentarme a su lado y nuestra conversación sólo duró pocos minutos, pues había muchas personas que deseaban congratularle. Le presunté si estaba contento con su designación de Cardenal y me respondió: —Bueno seguramente algo, pero siento que Su Santidad se haya fijado en un hombre tan modesto y que vale tan poco como yo".

Aquellas palabras, dichas sin afectada modestia, me enternecieron y comprendí que me encontraba ante un eclesiástico digno de la mayor reverencia, lejos de los más profanos.

Después me habló de su edad, ya tan avanzada, de su sorpresa y confusión por todo esto que se hacía en su homenaje, que, verdaderamente él no comprendía. Le presunté también si iría a Roma a recibir el capelo cardenalicio, y me dijo:

—Hasta el momento no lo sé, pues no he recibido instrucciones de Su Santidad, pero creo que seguramente iré en una fecha próxima.

Después llegaron los fotógrafos y Su Eminencia se demostraba confundido, pero sonreía continuamente, con esa sonrisa de bondad que es tan conocida y que hace de su rostro el espejo de su alma.— Héctor Faúndes P.

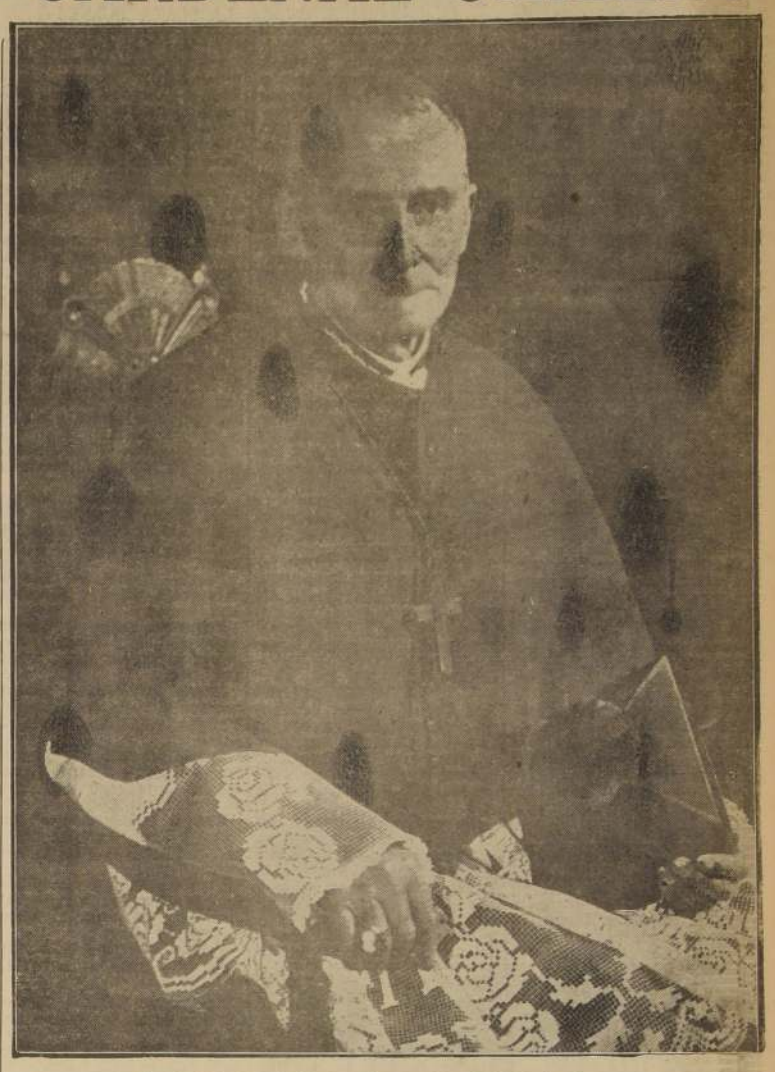

Su Eminencia, el Cardenal monseñor José María Caro

Su Eminencia formula declaraciones a LA NACION, poco después que recibió la noticia de su alta designación.

Escuela de Verano se inaugurará el 6 de enero próximo

El 6 de enero, en el Salón de Honor de la Universidad de Chile, se efectuará el acto inaugural de las actividades de la Escuela de Verano de 1946, que funcionará en el local de la Escuela Técnica Femenina, calle Alameda esquina Santa Rosa.

El plan de estudios de la Escuela, cuenta este año con numerosos cursos de gran novedad, a cargo de los más prestigiosos catedráticos chilenos y extranjeros. Además, se ha organizado un plan de visitas a las fábricas e industrias principales de la capital y un programa de paseos y excursiones a los alrededores de Santiago.

El Instituto de Cinematografía Educativa cooperará también al mejor éxito de las actividades de la Escuela, brindando espectáculos de cine, películas educativas cortas y filmando un corto documental sobre las diversas actividades de este importante centro de perfeccionamiento nacional.

La matrícula de la Escuela de Verano, se encuentra abierta al público en la Universidad de Chile, piso segundo, sala 1, de 10 a 12 horas y de 16 a 18 horas. En provincias, la Escuela ha designado un representante oficial en cada pueblo, los que, generalmente, tienen su oficina en las Inspecciones Escolares y Liceos de la jurisdicción.

Toda clase de informaciones sobre la Escuela, puede solicitarse de 10 a 12.30 horas y de 16 a 18 horas, en la Secretaría de ella, Universidad de Chile, segundo piso, sala 1.

Juguetes para los niños de los Asilos

Siguiendo la tradición de años anteriores, el Sindicato de Firmas Comerciales de Santiago, donará juguetes a todos los niños de los Asilos de la capital, con motivo de Pascua, pudiendo los interesados dirigirse para tal objeto a Estado 152, oficina 916, donde serán atendidos por el presidente de la institución, señor Guillermo Villablanca.

El hermoso gesto de este sindicato ha sido siempre mirado con profunda simpatía, que demuestra que sus miembros poseen sentimientos dignos de estímulo y de merecido ejemplo.

Su presidente, señor Villablanca, ha recibido muchas felicitaciones, que se han hecho extensivas a los miembros de la altruista institución que colaboraron con él, por este simpático acto de caridad.

Llegó a Santiago el Dr. Richard Plunkett

Se encuentra actualmente en Santiago el Dr. Richard J Plunkett, Asesor de la División de Higiene y Salubridad de la Oficina de Asuntos Interamericanos en Washington.

El Dr. Plunkett, antes de hacerse cargo de este puesto, fué jefe del Servicio Cooperativo Interamericano de Obras de Salubridad en Paraguay, y en tres años de trabajo en ese país, inició y orientó un programa cooperativo de salubridad que ha continuado con gran éxito. En Chile, se interesa por visitar los servicios de salubridad, así como también por conocer los trabajos ejecutados, y los proyectos en ejecución que forman el programa del Departamento Cooperativo Interamericano de Obras de Salubridad en nuestro país.

El Dr. Plunkett ha sido recibido por el Dr. Theodore I. Gandy, jefe del Departamento Cooperativo Interamericano de Obras de Salubridad. Dedicará algunas días a hacer visitas a establecimientos y a tomar contacto con los higienistas chilenos.

CIA. SUD AMERICANA DE VAPORES

CIERRE DE REGISTRO

Dividendo Provisorio N.o 160

Por acuerdo del Directorio se repartirá a los señores Accionistas un dividendo provisorio de $ 4 (cuatro pesos) neto, por acción, que será pagado por las oficinas del Banco Sud Americano en Valparaíso y Santiago, desde el 2 de enero de 1946.

El Registro de Accionistas permanecerá cerrado desde el 24 de diciembre al 2 de enero 1946, ambas fechas inclusive.

Valparaíso, 19 de diciembre de 1945.

CORPORACION DE FOMENTO DE LA PRODUCCION

Servicio de Equipos Agrícolas Mecanizados

Tractores y Cosechadoras

Se reciben inscripciones para cosecha de cereales y leguminosas para Febrero y Marzo.

Ramón Nieto 920 — Oficina 602

TELEFONO 68043

HOY VIBRARA EN TORNO AL MUNDO EN PAZ EL REGOCIJO DE UNA PASCUA DE ESPERANZA

SANTIAGO RECIBIRA LA NOCHEBUENA CON MISAS DE GALLO, CON FIESTAS DE CAMPANAS Y ESTRUENDOS DE PETARDOS. — LA NAVIDAD EN INSTITUCIONES DE DIVERSO ORDEN

EL "NACIMIENTO", EN LA PLAZA BULNES

Dice un viejo aforismo o refrán popular: "Esta noche es Nochebuena y mañana Navidad".

Santiago se ha preparado como todos los años para celebrar esta festividad tradicional de los pueblos cristianos, con la alegría que emana del Pesebre de Belén, de los Pastores y de las sonrisas de los niños.

"PAZ EN LA TIERRA A LOS HOMBRES DE BUENA VOLUNTAD"

Después de un lustro de guerra fratricida y sangrienta, vuelve el cantar bíblico a cobrar su antigua limpidez, y en medio de un mundo en demencia y con hambre, sigue alumbrando el camino a los mortales de Buena Voluntad que aun quedan esparcidos a través de los pueblos y que hoy constituyen la esperanza del mundo.

El pueblo chileno se entregará hoy a la alegría de la fiesta, lleno de optimismo y confianza en sus destinos.

FIESTA DEL HOGAR

La festividad de Nochebuena es una fiesta esencialmente hogareña. Junto al árbol de Pascua, los padres se sienten alegres y reconfortados con la alegría de los hijos pequeños que discuten por el tambor rojo, por la muñeca de rizos rubios, por el caballo de madera o por el trompo multicolor.

Los padres que aman la leyenda tradicional del "Viejo Pascual" o de los Reyes Magos que vienen cargados de juguetes para los pequeñuelos, esperan que éstos se duerman y ponen sobre los zapatitos que dejaron los niños junto a la puerta, los regalos que a la mañana siguiente inundarán de felicidad los corazones inocentes.

Mientras los niños sueñan con camellos abrumados de regalos, los padres esperan la Nochebuena en la cena pascual, en la propia casa o en la del amigo o del compadre, al calor del clásico "Ponche en Leche", que ahora han dado en llamar "Cola de Mono".

Y mientras los viejos recuerdan tiempos pasados, la juventud baila esas danzas modernas que no entienden ni aman los viejos que celebraban las pascuas de antaño en los giros armoniosos del vals.

MISA DE GALLO Y PETARDOS

Y esta noche Santiago recibirá la Navidad con misas de gallo y estruendo de petardos.

Desde muy temprano comenzarán los chiquillos de todos los barrios a encender sus luces de bengala y a hacer estallar endemoniados petardos ante la complacencia de todo el mundo, que sonreirá, porque esta noche es Nochebuena y mañana Navidad.

ORGANIZACIONES QUE CELEBRAN LA PASCUA

A continuación damos diversas informaciones relacionadas con las fiestas de Pascua en distintas organizaciones metropolitanas:

GRAN FESTIVAL EN LA PLAZA BULNES

El Comité Oficial de Pascua, en combinación con la Juventud Católica Femenina, ha preparado un magnífico festival popular, con un Nacimiento del Niño Dios, a lo vivo.

Se representarán todos los misterios que acompañaron el Nacimiento de Jesús, desde la aparición del Angel a la Virgen que le viene a anunciar que ha sido escogida para Madre del Salvador; el viaje de la Virgen y San José a Belén; su pena de no encontrar posada; la aparición del Angel a los pastores y el viaje de éstos a Belén para conocer y adorar al Divino Niño; la estrella que guía a los Reyes Magos, su viaje, y finalmente el Nacimiento de Jesús y la adoración de los pastores y Reyes.

Todas estas escenas van acompañadas de hermosos cánticos.

Finaliza el acto con cogollos en guitarra al Niño y a la Virgen.

REPRESENTACION DEL NACIMIENTO A LO VIVO EN TODOS LOS BARRIOS

La misma representación que se dió en el Teatro Municipal, y que se repetirá hoy en la Plaza Bulnes, es la que dan las Jovenes Católicas en los siguientes locales, a la hora que se indica:

Barrio Alto.— Plaza Ñuñoa, teatro Parroquial, el 25 en la tarde.

Barrio céntrico.— Pórtico de la Iglesia del Salvador, lunes a las 22 horas; Plazuela de Santa Ana, lunes a las 22 horas.

Barrio Negrete.— Teatro parroquial, Fermín Vivaceta 2462. Lunes a las 22 horas.

Población Bulnes.— Teatro parroquial, San Joaquín, Av. Santa María, el lunes a las 18,30 horas.

Barrio Estación.— Teatro parroquial Asilo del Carmen, Moneda 1952, el lunes a las 22 horas.

Barrio Mapocho.— Teatro San Francisco Solano, General Mackenna con Riquelme, el lunes en la noche.

Barrio Blanqueado.— En Antonio Ebner esquina Vargas, el martes 25 a las 17 horas.

Comuna Quinta Normal.— En plaza próxima a la parroquia Buen Consejo, el lunes a las 22,30 horas.

Población Velásquez.— En plaza próxima a la parroquia, el lunes a las 22 horas.

Barrio San Diego.— Teatro Corazón de María, lunes a las 18 horas.

Teatro Parroquia San Rafael.— Lunes en la noche, Av. Matta esquina A. Prat.

Barrio Santo Domingo-Plaza Yungay.— Teatro Padres capuchinos, Santo Domingo 2328, el lunes a las 22,30 horas.

EN LA POBLACION "FRESIA" DE LA CAJA DE LA HABITACION

Con motivo de la celebración de la Pascua de Navidad, se efectuará hoy a las 18 horas, un festival dedicado a los niños y habitantes de la Población "Fresia" que está ubicada en Bascuñán cuadra 1200.

Durante este acto se efectuará un reparto de ropas, juguetes y golosinas a los hijos de los pobladores, desde 4 meses hasta 16 años de edad.

Además se llevarán a efecto diversos actos de variedades en la que tomarán parte los niños de la Población, con el concurso de algunos artistas aficionados.

Asistirán a esta fiesta de Navidad, diversas autoridades de la Caja de la Habitación.

Se invita a todos los vecinos en forma muy cordial a esta fiesta que se efectúa por primera vez desde la fundación de la Asociación de Vecinos.

QUINIENTAS FAMILIAS AGASAJADAS POR EL EJERCITO DE SALVACION

No sería posible dejar que pasara la Pascua de Navidad sin que una institución como ésta extendiera su mano a los menos afortunados de la vida. Cumpliendo con el programa de su misión, el Ejército de Salvación invitó a su amplio local de su Centro Recreativo y Cultural de Avenida Portales, representantes de 500 familias cuyos hogares habían sido previamente visitados para asegurarse de su verdadera necesidad, llegaron a la cita el sábado último para recibir un obsequio que vendría a darles algo para mejorar la mesa de la familia.

Entre los invitados veíase la anciana de blanca cabellera, la niña madre, el tullido, y el hombre viejo encorvado sobre su bastón, todos con el rostro jubiloso por la sola vista de las inmensas hileras de sendos obsequios conteniendo el obsequio que venían a recibir. Había en éstos, gracias a la generosidad de amigos de la institución y el afán de los oficiales y miembros de la misma, una cantidad de víveres calculada en 20 pesos. Pescado fresco, papas, tallarines, arroz, harina, un pan de Pascua familiar y una revista de Navidad. El Grito de Guerra, en que todos pudieron leer de la hermosa fiesta tan bien llamada del amor cristiano.

En los diferentes centros de la ciudad, "salas cunas", hogares de niñas y varones, de mujeres y hombres, la Navidad se celebrará dignamente este año como en otras ocasiones, trayendo alegría sana a los que no tienen otro techo sino al Ejército de Salvación.

EN EL CLUB COQUIMBO-ATACAMA

Siguiendo ya una clásica tradición de Pascua y Navidad, los coquimbanos y atacameños con sus respectivas familias y relaciones sociales se reunirán en su Hogar Social de la calle Ahumada.

Estas reuniones de Nochebuena y de Pascua tienen ahora una particularidad especial: será la última que celebrarán en el actual local de la calle Ahumada, pues desde enero ese edificio será demolido para dar paso al progreso y ensanchamiento de las aceras.

El Club Coquimbo-Atacama, en el próximo año, se trasladará a su cómodo y elegante local de la calle Rosas N.o 1165.

Esta noche habrá servicio especial de cena y se han recibido de Atacama y Coquimbo productos regionales.

Las reservas de mesas pueden solicitarse en la administración del club, Ahumada 143, teléfono 84720. No se han repartido invitaciones.

RADIO ESCUELA EXPERIMENTAL

Con un magnífico ciclo de audiciones extraordinarias, Radio Escuela Experimental de la Dirección General de Educación Primaria está finalizando el vasto programa de radiodifusión educativa desarrollado durante el transcurso del presente año.

Es así cómo hoy a las 20.30 horas este establecimiento radiodifundirá a todo el país una audición extraordinaria de Navidad en la que se desarrollará un escogido programa.

El lunes 31, a las 11 horas, Radio Escuela Experimental dará a conocer a las escuelas de todo el país el resultado del concurso "Cuidemos la Escuela", organizado por la Sociedad Constructora de Establecimientos Educacionales.

Como de costumbre, estas audiciones se realizará por C. B. 57 y C. B. 1180, Radio Sociedad Nacional de Agricultura.

EN EL CENTRO REPUBLICANO ESPAÑOL

Los republicanos españoles también se aprestan a celebrar con el mayor éxito las festividades de Nochebuena.

Estas fiestas, que en España alcanzan caracteres extraordinarios, serán recordadas esta noche con una gran verbena y baile de disfraces que tendrá lugar a las 23 horas en los cómodos salones del Centro Republicano Español, ubicados en Merced 738.

El directorio de esta colectividad, en entrecha colaboración con la juventud, ha elaborado un nutrido programa de festejos que consulta, entre otros números, la exhibición de bailes típicos regionales, concurso de disfraces, tómbolas, juegos de chaya y serpentinas, colmados, etc.; todos los cuales harán las delicias de los asistentes.

Además, cabe destacar que el monto total de las utilidades que se obtenga en estas fiestas, será destinado a la ayuda de los refugiados españoles en Francia, Africa y de otros lugares, a quienes sorprende la Nochebuena en el ostracismo, víctimas del frío y del hambre sin precedentes que ya empieza a sentirse en Europa con la llegada del invierno.

Como es de comprender, el humanitario objetivo que persigue el directorio del Centro Republicano Español, ha movido a centenares de españoles demócratas y simpatizantes chilenos de la República a enviar ropas y alimentos al Comité especial que funcional en la sede de esta institución para ir en socorro de sus compañeros de exilio.

El programa de festejos del Centro Republicano español culminará mañana con un baile familiar a las 20 horas, cuyas ganancias, como el día precedente, irán a incrementar los fondos de ayuda a los refugiados españoles que viven en el destierro.

La comisión organizadora de las festividades de Navidad, invita muy cordialmente a los españoles y simpatizantes de la República a los actos de hoy y mañana, y deja especial constancia que vería con sumo agrado que los asistentes, en mérito de la finalidad social y de confraternidad que la inspira, aportaran cualquier objeto de ropa, medicinas o alimentos al Comité permanente que los atenderá a su llegada esta noche o mañana.

Enseñanza pre universitaria

El próximo miércoles 26 del presente, se iniciarán en la Universidad de Chile, nuevos cursos rápidos pre universitarios, que comprenden la enseñanza preuniversitaria para las diversas carreras universitarias, preparación para las pruebas de bachillerato de enero de 1946 y orientación profesional.

El Departamento pre universitario de la Universidad Popular cuenta con la colaboración del Ministerio de Educación Pública Sección Orientación Vocacional, y de la Facultad de Filosofía y Educación de la Universidad de Chile, Liceo Experimetnal "Manuel de Salas".

La matrícula se recibe diariamente de 17 a 20 horas, en el local central de la Universidad de Chile, 2.o piso, Of. 21.

EL GRAN SORTEO DE NAVIDAD DE LA CAJA NACIONAL DE AHORROS

LA CEREMONIA DE AYER EN EL T. CAUPOLICAN

Ante una numerosa concurrencia, se realizó ayer en el Teatro Caupolicán el acto oficial del sorteo de los numerosos premios a los imponentes de la Caja Nacional de Ahorros.

Esta ceremonia fué realizada ante el Notario don Luis Azócar Alvarez y con la presencia de los siguientes altos funcionarios de la Caja, patrocinadora de esta iniciativa en bien de sus clientes, señores: Gerente General, don Luis Marcelo Zanetta; Gerente Administrativo, don Horacio Iriarte; Gerente de Sucursales, don Víctor Durán; Inspector General, don Arturo Mosquera; Secretario Generan, don Alfredo Ravinet; Subgerente de la Oficina de Santiago, don Julio Gumucio, y el Jefe de Propaganda de la institución, don Jorge Meléndez, y el Inspector don Humberto Machiavello.

Después de un programa artístico en honor de los asistentes a este sorteo de regalos de navidad, se procedió a sacar los números que debían ser favorecidos con tan apreciables distinciones. Este acto se hizo en la forma más minuciosa, actuando personalmente el Notario señor Azócar y cinco pequeñuelos que fueron elegidos entre el público asistente.

El primer sorteo correspondió al premio a la Constancia en el Ahorro con cuenta abierta con terioridad a enero de 1945. El valioso regalo de $ 100.000, más un préstamo hipotecario de 200 mil pesos a largo plazo, correspondiéndole al imponente propietario de su cuenta activa de ahorro número 08685, registrada en la Oficina de Santa Cruz, y con el número del boleto del sorteo 1201115.

Más tarde se continuó con el sorteo de los que debían ocupar el segundo y tercer premio acordados para los imponentes constantes en el ahorro. Luego se siguió con los imponentes que abrieron cuenta en 1945 y más tarde con los premios de consuelo y distinciones a los favorecidos en los Concursos de Anécdotas para obreros y literarios para estudiantes.

Los detalles de los favorecidos se publican en extenso en otra sección de este diario.

Ayuda para campesinos de Coquimbo

El Ministro de Economía y Comercio envió una nota al Ministro de Vías y Obras Públicas en la cual expone la grave situación en que se encuentran algunas poblaciones campesinas de Coquimbo, especialmente de la región de la costa, con motivo de la última sequía de invierno que les impide desarrollar sus labores.

Para evitar una posible cesantía en esa región, el señor Alfonso, propone a su colega que se lleve a efecto la construcción de algunas obras públicas para dar trabajo a los campesinos afectados.

Cooperativa Vitivinícola de Talca

Por decreto del Ministerio de Justicia, se ha concedido personalidad jurídica a la corporación denominada "Cooperativa Vitivinícola de Talca", con domicilio en dicha ciudad.

En virtud de este decreto, en presencia del jefe de la Sección Cooperativas Vitivinícolas, señor Raúl Raffo Inostroza, se procedió en el local de la Asociación Agrícola Central, en la ciudad de Talca, a elegir el directorio definitivo, el que quedó integrado de la siguiente forma.

Presidente, señor Oscar Pinochet S.; vicepresidente, señor Enrique Burgos; directores, los señores Ladislao Bravo, Rafael Fuenzalida, José Escobar, Carlos de Ferari y Osvaldo Letelier.

Esta nueva Cooperativa tendrá como radio de acción las siguientes comunas de la provincia de Talca: Talca, San Clemente, Pelarco, Pencahue y Maule. Recibirá la ayuda fiscal de 1.600.000 pesos.

CONTRA CIERTAS
Eczemas — Ronchas
Empeines — Espinillas
Comezón
de la piel y del cuero cabelludo, etc. puede Ud. aplicar el
Ungüento Monte Santo
Base: Lasarmentolalcanfor

La industria chilena tiene en la Cerámica de Lota una elocuente manifestación de su progreso.

La técnica y el arte se han aquí asociado para ofrecer al público artículos finamente elaborados, que gustan por su artística presentación y precio económico.

CERAMICA de LOTA
Ahumada 110

Relojes.

El mejor y mas práctico Regalo para Pascua y Año Nuevo lo hará con un Reloj de CASA MUZZIO

CASA MUZZIO

AV. B. O'HIGGINS 1017 SANTIAGO

M. QUIZAPU DE LUXE

Desea a sus favorecedores FELICES PASCUA Y AÑO NUEVO

FABRICANTES: SARMIENTO E HIJOS

ARTURO PRAT 1880 SANTIAGO TELEFONO 50438

Regalos de Pascua

PARA TODA LA FAMILIA

RICAS BICICLETAS DE FABRICACION INGLESA.

Puede usted adquirir con grandes facilidades de pago.

Discorolas RCA, adaptables a cualquier radio, que ponen a su alcance toda la música del mundo, cuando usted la desee...

Casa CARRERA

DISTRIBUIDOR RCA VICTOR

SAN DIEGO 373

VERANEANTES Y TURISTAS

40% ECONOMIZARAN COMPRANDO SU EQUIPAJE EN LA FABRICA DE MALETAS MAS IMPORTANTE DE LA REPUBLICA

"EL VIAJANTE" MARURI 857 FONO 89286

FABRICA de ROPA INTERIOR PARA SEÑORAS y NIÑOS

VENDE DIRECTAMENTE SUS CREACIONES, A PRECIOS VERDADERAMENTE BAJOS. — VISITENOS Y ECONOMIZARA DINERO.

Ventas por mayor y menor

BUENOS AIRES 540

a un paso Recoleta. Tranvías: 8 - 7 - 30.

El espejo lo dice Monbijou

FAJAS Y SOSTENES PORTA LIGAS. CALZONES

SU SILUETA NECESITA

SAN ANTONIO 514 (FRENTE AL CAP.)

Relojería y Joyería de MIGUEL MENDEZ

TRANSFORMACIONES DE ALHAJAS ANTIGUAS AL ESTILO MODERNO.

SE COMPONEN RELOJES

REBAJA DE PRECIOS POR CAMBIO DE LOCAL.

COMPRO ORO, PLATA, BRILLANTES Y PIEDRAS FINAS.

SAN ANTONIO 30 - Fono 86336

Elija sus Regalos de Pascua

CERA PARA DISCOS Y BALLOSAS OSMA M R

Recomendamos nuestro producto por ser fabricado con materias primas de primera calidad.

DA BRILLO AL INSTANTE. NO MARCA LAS PISADAS.

En venta únicamente en:

CASA O. MASA

SAN ANTONIO N.o 473

DESPACHOS A PROVINCIAS

SASTRERIA Bufalo CONFECCIONES

SAN DIEGO 1390 — FONO 52803

SANTIAGO

Especialidad en medidas y hechuras finas para caballeros, señoras y niños.

Casimires de alta novedad, en colores de moda, nacionales e importados.

Completo surtido en trajecitos para niños.

SE CONCEDE CREDITOS

Consulte nuestros precios

LIQUIDACION

	DESDE		DESDE		DESDE
Cucharitas plaqué	$ 8.—	Juegos de té	$ 85.—	Rayadores	$ 1.—
Cedazos	8.—	Ollas	12.50	Floreros	2.40
Azucareros	7.20	Pailitas	4.50	Juego fruta	33.—
Cacerolas	8.50	Recipientes	45.—	Cucharitas	1.20
Bacinicas	15.—	Palmatorias	3.—	Cucharas	2.50
Baños para guagua	106.—	Portaviandas	36.—	Cuchillos	5.—
Cafeteras	25.—	Sartenes	9.—	Platos espiga	6.50
Coladores	2.50	Lavatorios	16.—	Platos azules	8.—
Cucharones	4.50	Teteras	15.—	Tazas solas	3.—
Platillos	1.20	Tazas café	3.80	Tazas mochas	1.20
Espumadoras	4.50	Vasitos licor	1.30	Platos postre	2.50
Irrigadores	16.50	Platos	4.—	Saleros dobles	3.60
Jaboneras	6.50	Vasos vino	1.80	Copas vino	1.20
		Jarros 3/4	5.50	Portacubiertos	3.—
		Porrones	25.—	Cuchillo papas	2.80

LOZA ENLOZADOS CRISTALERIA-CUCHILLERIA OBJETOS PARA REGALOS

¡¡AQUI MAS BARATO!!

CASA BAUZA

SAN DIEGO 1233

JUGUETES

GRAN EXPOSICION Y VENTA POR CUENTA DE FABRICANTES E IMPORTADORES, POR MAYOR Y MENOR.

CASA AWAD

ROSAS N.o 1021

Entre Puente y Bandera

FABRICA DE REFRIGERADORES CONDOR M.R.

La mas antigua de Santiago que desde hace 30 años, goza del prestigio de su distinguida clientela, ofrece los afamados REFRIGERADORES A HIELO "CONDOR" de su fabricación, a los precios más bajos de plaza. Hacemos instalaciones y reparaciones. Además: Especialidad en toda clase de escaleras y composturas.

FELIPE TOUZERY M.

ROSAS 1663 FONO 66458

FUEGOS ARTIFICIALES

¡PARA PASCUA Y AÑO NUEVO

COMPRELOS DIRECTAMENTE.

NOTA.— Los fuegos artificiales NO ESTAN PROHIBIDOS, sólo se persigue el mal uso.

Proteja la Industria Nacional.

J. VARGAS C.

OFICINA DE VENTAS: SANTIAGULLO 942

EX MARINA DE GAETE — FONO 51983

JOSE VARGAS CONSTANCIO CAS. 2 SAN MIGUEL

FABRICA "COMETA" SANTA FE 1313-COMUNA SAN MIGUEL POR SANTA ROSA: PARADERO STA. FE

MICROS: SAN FRANCISCO-OVALLE.

USE SHELL-TOX....

...y conservará su ropa libre de polillas

SHELL

CON Y SIN DDT (GEIGY)

Para combatir toda clase de insectos, nada más apropiado que el SHELL-TOX con DDT (Geigy) que los extermina. Además tenemos para la venta SHELL-TOX sin DDT.

Compre también Quitamanchas y Lustramuebles SHELL.

SHELL-MEX CHILE LIMITED

FUE CREADO UN QUINTO AÑO EN LA ESPECIALIDAD DE FUNDICION

POR DECRETO DEL MINISTERIO DE EDUCACION SE APROBO, TAMBIEN, EL PLAN DE ESTUDIOS CORRESPONDIENTE

Se ha dado curso al siguiente decreto del Ministerio de Educación:

"Visto lo solicitado por la Dirección General de Enseñanza Profesional en nota N.o 3801, de 24 de noviembre del año en curso, Decreto:

1.o— Créase un quinto año de Primer Grado, o Grado de Oficios, en la especialidad de Fundición, que funcionará en los establecimientos que corresponda, dependientes de la Dirección General de Enseñanza Profesional.

2.o— Apruébase el siguiente plan de estudios, con vigencia desde la iniciación del período escolar de 1946, para la enseñanza que debe impartirse, en el referido curso de acuerdo con lo establecido en el número anterior:

Asignatura	Prog. Núm.	Horas semanales	Coeficiente	Categoría
FUNDIDORES				
QUINTO AÑO				
Práctica y Tecnología de Talleres	568	28	6	1.a
Castellano	569	2	5	1.a
Contabilidad	233	2	3	3.a
Tecnología de la Especialidad	570	2	6	3.a
Proyectos de la Especialidad	571	3	6	3.a
Proyectos de Modelos	572	3	6	3.a
Total de horas semanales:		40		

UN EXITO HA SIDO EXPOSICION SOBRE ARQUEOLOGIA ATACAMEÑA

Interés ha despertado la Exposición de Arqueología Atacameña que se exhibe en la Sala de Arte de la Universidad de Chile (Casa Central, 2.o piso), formada por gráficos, mapas, objetos diversos, etc., todo ellos resultado de la reciente expedición hecha al Norte por la doctora Mostny, bajo los auspicios de la Universidad de Chile y del Museo de Historia Natural.

Ha llamado extraordinariamente la atención, una momia que se expone, y que aparentemente corresponde a un cacique.

Se estima que este hallazgo hecho por los expedicionarios en el cementerio de Chiu Chiu, data de unos 1.000 años, más o menos.

Esta exposición puede visitarse hasta el 29 del presente, de 11 a 13, y de 17 a 21 horas.

¡Regale a sus hijos SALUD y ENERGIAS!

Sus hijos crecen y necesitan alimentarse bien..., es decir necesitan alimentarse con Fideos, Glucena, y Fideos Pasta Vita LUCCHETTI. Ahora puede usted ofrecer a los suyos mil platos deliciosos de gran valor nutritivo..., y a un costo mucho más bajo, con el Cajoncito FAMILIA, que contiene la más exquisita variedad de los Fideos LUCCHETTI.

Para comidas más sanas exija siempre

más ricos y más nutritivos.

MOLINOS Y FIDEOS LUCCHETTI S.A.

CLAUSURA DEL AÑO ESCOLAR EN EL INSTITUTO COMERCIAL N.o 2

ACTO QUE SE REALIZARA HOY EN EL MENCIONADO ESTABLECIMIENTO

Con un sencillo acto cultural de trascendental significado pondrá hoy término a sus labores educacionales el Instituto Comercial N.o 2, prestigioso plantel ubicado en la calla Santa Rosa N.o 1071, y que sirve a la inmensa población escolar de los barrios de Avenida Matta, Vicuña Mackenna hasta San Diego.

Se caracteriza el acto de hoy por la entrega de numerosos premios que han sido donados por comerciantes, industriales, ex alumnos de la enseñanza comercial y amigos del Instituto Comercial N.o 2. El Director del establecimiento, don Joaquín Vera Morales, solicitó estos premios para estimular a los alumnos que han sobresalido en sus estudios, por su aprovechamiento, buena conducta, espíritu de trabajo e iniciativa comercial, y son muchas las personas que han respondido generosamente al llamado, y tan es así, que hay premios de dos mil, mil y quinientos pesos, valiosas colecciones de libros, relojes, lapiceras fuente, objetos de arte, libretas de la Caja Nacional de Ahorros con doscientos pesos cada una, etc., llevando estos premios nombres como de Gabriela Mistral, de Joaquín Casas Cordero, de Ernesto Campusano, de Egresados del año 1928, Francisco Oyarzún Burgos, de Julio Bravo Labarca, Sociedad Nacional de Contadores, Manuel Serrano e hijos, Club Coquimbo-Atacama, Empresa Zig-Zag, Eduardo Spencer, Fundición O'Higgins, Roberto Mackenney, Club de Niños Germinación N.o 1, Francisco Cattani, Daniel Aguirre Aguirre, etc.

Para la comisión distribuidora de los premios ha constituido una verdadera tarea la selección de los alumnos que se han hecho merecedores a estos premios.

El acto de entrega de premios y de los certificados se efectuará hoy a las 11 horas, en el mismo local del Instituto, y se verá prestigiada con la asistencia del Ministro de Educación; Jefes de la Enseñanza señores Jorge Santelices, Aristóteles Berlendis y José María Narbona; los donantes de los premios, padres y apoderados de los alumnos.

Se nos pide hacer presente que pueden concurrir todas las personas que deseen estimular a los estudantes distinguidos.

Enseñanza preuniversitaria

Desde el miércoles 26 del presente mes se inician nuevos cursos preuniversitarios destinados a la orientación profesional, preparación para el Bachillerato y a la enseñanza preuniversitaria.

Estos cursos están destinados a los aspirantes a universitarios que darán pruebas de Bachillerato en la temporada de enero de 1946.

La matrícula se encuentra abierta en el local Central de la Universidad de Chile, 2.o piso, of. 21, diariamente, de 16 a 20 horas.

El número de Pascua de "Eva"

Interesante, artísticamente presentado, impregnado de emoción, es el número de Pascua de "Eva" (N.o 87), que aparece el viernes 21, en cuyas páginas van numerosas colaboraciones originales como ser: "Relojes y Campanarios de Santiago", por Archivero; "El mundo de las postales", artículo lleno de datos curiosos, por Oreste Plath; "El tema de la Navidad en el Museo del Prado", crónica de arte por Elena Gómez de la Serna; "Conflictos de una coqueta santiaguina", brillante evocación de los tiempos de la Colonia, por Blanca Santa Cruz Oss; "Los niños deben jugar", por Henriette Morvan; la crónica de Marisol, dedicada a la Navidad, y llena de feminidad; preciosos cuentos de Pascua; costumbres de Navidad; un riquísimo "menú" para la Nochebuena, con receta de pan de Pascua, torta de Navidad, etc.; moldes de ángeles para colgar del árbol; juguetes de ejecución rápida; arreglos para la casa y la mesa, con ideas originales. Vienen además en este número las secciones habituales de Latidos del corazón, El destino para la quincena, Página de belleza, etc. Digno de conservarlo será este número de Pascua de "Eva", cuyo material y presentación hacen honor a nuestra industria editorial.

LAS experiencias de otras personas que han usado las Píldoras de FOSTER con éxito para las irregularidades urinarias, pueden ser de valor a Ud. si sus riñones necesitan un diurético.

Los Píldoras de FOSTER estimulan la actividad de los riñones y los ayudan a eliminar exceso de toxinas que pueden ser la causa de sufrimientos y preocupación. Consiga las legítimas — M.R.

Píldoras de FOSTER

Mit. Potasio, Cor. Litio, Ext. Buchú, Ext. Uva Ursi, Esen. Bayas de Enebro.

Nuevo directorio de la Sociedad de Cirugía de Chile

Sesionó en asamblea general la Sociedad de Cirugía de Chile y eligió el directorio siguiente:

Presidente, Prof. Alberto Rahausen; vicepresidente, Prof. Agustín Inostroza; secretario general, Prof. Roberto Estévez; secretarios anuales, Drs. Juan Westermeyer y Sergio Araneda; bibliotecario, Dr. F. Fernández; tesorero, Dr. Luis Ilabaca León.

La Sociedad acordó reanudar desde 1946 los Congresos Nacionales de Cirugía, y decidió realizar el Tercer Congreso Nacional en el curso de la primera semana de septiembre del próximo año.

La organización del Congreso estará a cargo de los profesores: A. Rahausen, Alvaro Covarrubias, Félix de Amesti, Italo Alessandrini, Luis Bisquert y Jorge Castro.

Fueron elegidos los siguientes temas para el desarrollo del Congreso, y los relatores que se señalan a continuación:

1.o Tema: "Tuberculosis renal en relación con la tuberculosis pulmonar". Relatores: profesores Ignacio Díaz Muñoz y Héctor Orrego Puelma.

2.o Tema: "Lesiones traumáticas de los meniscos de la rodilla" Relatores: Prof. A. Reccius (de Valparaíso) y Dr. Manuel Casanueva.

3.o Tema: "Tratamiento de la hernia inguinal". Relatores: doctores Agustín Inostroza y Néstor Flores.

VELOCIPEDOS

GRAN SURTIDO EN JUGUETES

PRECIOS LOS MAS BAJOS EN PLAZA

Abierto todo el día, hasta las 11 de la noche

TEATINOS 336

entre Huérfanos y Compañía.

Regale momentos inolvidables

El obsequio que sigue obsequiando

Para un regalo fino y apreciado nada mejor que una Selección de Discos VICTOR, el sello de los más grandes éxitos

Lleve a su hogar una DISCOROLA RCA VICTOR, el moderno instrumento que valoriza su radio, convirtiéndolo en un radiofonógrafo de funcionamiento perfecto. Usted y los suyos vivirán momentos inolvidables escuchando la música de su predilección en cualquier momento.

Discorola RCA

Vea y escuche su DISCOROLA donde su Distribuidor RCA VICTOR, que le concederá cómodas cuotas mensuales.

COMISION PROVINCIAL MIXTA DE SUELDOS DE SANTIAGO

SUELDOS VITALES PARA EL AÑO 1946

SEGUNDA PUBLICACION

La Comisión Provincial Mixta de Sueldos de Santiago, previa aprobación de la H. Comisión Central, ha fijado los siguientes sueldos vitales para los empleados particulares de esta Provincia, los que regirán desde el 1.o de enero de 1946 hasta el 31 de diciembre del mismo año:

DEPARTAMENTO DE SANTIAGO

Empleados en general de las Comunas de Santiago, Conchalí, Quinta Normal, Providencia, Ñuñoa, San Miguel, Cisterna, Puente Alto, Maipú, Renca y Las Condes, escala a) ... $ 1.470.—

Empleados en general de las demás Comunas del Departamento y empleados de la minería y agricultura del todo él, escalas b) y c) ... " 1.280.—

DEPARTAMENTO DE TALAGANTE

Empleados en general de las Comunas de Talagante y Peñaflor, escala a) ... $ 1.295.—

Empleados en general de las demás Comunas del Departamento y empleados de la minería y agricultura de todo él, escalas b) y c) ... " 1.130.—

DEPARTAMENTO DE SAN ANTONIO

Empleados en general de la Comuna de San Antonio, escala a) ... $ 1.375.—

Empleados en general de las demás Comunas del Departamento y empleados de la minería y agricultura de todo él, escalas b) y c) ... " 1.200.—

DEPARTAMENTO DE MELIPILLA

Empleados en general de la Comuna de Melipilla, escala a) ... $ 1.380.—

Empleados en general de las demás Comunas del Departamento y empleados de la minería y agricultura de todo él, escalas b) y c) ... " 1.200.—

DEPARTAMENTO DE SAN BERNARDO

Empleados en general de la Comuna de San Bernardo, escala a) ... $ 1.370.—

Empleados en general de las demás Comunas del Departamento y empleados de la minería y agricultura de todo, escalas b) y c) ... " 1.190.—

DEPARTAMENTO DE MAIPO

Empleados en general de las Comunas de Buin y Paine, escala a) ... $ 1.285.—

Empleados en general de las demas Comunas del Departamento y empleados de la minería y agricultura de todo él, escalas b) y c) ... " 1.120.—

Se previene a los interesados que, en conformidad a lo dispuesto en los incisos 2.o y 3.o del art. 1.o, y en el inciso 2.o del art. 14 del Reglamento N.o 6, para fijar sueldos vitales, dentro de los quince días siguientes a la tercera de estas publicaciones, pueden solicitar la fijación de sueldos vitales especiales para determinados empleados o para todos los de algunas Comunas o regiones cuyas condiciones de vida así lo justifiquen, o el cambio a la escala a), para aquellos empleados que, no siendo de la minería o agricultura, tengan condiciones especiales de vida. Dentro del mismo plazo deberán formularse, también, las reclamaciones contra los sueldos vitales que se indican en la presente publicación.

Se hace presente que, junto con la vigencia de estos nuevos sueldos, vencen las autorizaciones otorgadas para pagar sueldos inferiores al vital, y que los empleadores que se crean con derecho a seguir disfrutando sin interrupción de esta franquicia, deben renovar sus peticiones ante este Organismo, con anterioridad al 31 de enero de 1946.

Se advierte asimismo, a los empleadores, que las disposiciones pertinentes de la ley 7.295, exigen en todos los casos, a excepción de los menores de 18 años, la intervención de las Comisiones Mixtas de Sueldos para poder pagar sueldos inferiores al vital.

WASHINGTON BANNEN MUJICA,
Presidente.

OSCAR ARÓS MARTINEZ,
Secretario.

OFRECEMOS novedad

HAMACAS

Comodidad, resistencia y solidez, son las características principales de este nuevo artículo fabricado por C. I. C.

MUEBLES PARA JARDÍN

Arregle un rincón elegante en su jardín o terraza con muebles metálicos C.I.C.

CIA INDUSTRIAS CHILENAS "CIC" SA
BEAUCHEFF 1621 FONO 93041. SANTIAGO

Resultado del Sorteo

De los importantes premios y de los Concursos instituídos por la

CAJA NACIONAL DE AHORROS

EN FAVOR DE SUS IMPONENTES DE LA SECCION AHORROS, VERIFICADO AYER EN EL TEATRO CAUPOLICAN EN PRESENCIA DE NUMEROSO PUBLICO ANTE EL NOTARIO DON LUIS AZOCAR ALVAREZ.

PREMIOS A LA CONSTANCIA EN EL AHORRO

Sorteados entre los imponentes con cuenta activa abierta con anterioridad al 1.o de Enero de 1945

CON EL 1.er PREMIO de $ 100.000.— y un Préstamo Hipotecario de $ 200.000.— a largo plazo.— Pagadero por dividendos mensuales salió favorecido el N.o 1201115, correspondiente a la cuenta N.o 08686, registrada en la Oficina de Santa Cruz.

CON EL SEGUNDO PREMIO: Una pensión personal de $ 6.000.— por cinco años, pagadera por meses vencidos a contar desde el 1.o de Enero de 1946, salió favorecido el N.o 1308585, correspondiente a la cuenta N.o 5263, registrada en la Oficina de Quirihue.

CON EL TERCER PREMIO: Una pensión personal de $ 3.600.— por tres años pagadera por meses vencidos a contar desde el 1.o de Enero de 1946, salió favorecido el N.o 1342877, correspondiente a la cuenta N.o 81040, registrada en la Oficina de Chillán.

Premios a los Imponentes que Abrieron Cuenta en el Curso del Año 1945

CON EL PRIMER PREMIO DE $ 20.000.— salió favorecido el N.o 1921486, correspondiente a la cuenta N.o 96825, registrada en la Oficina de La Serena.

CON EL SEGUNDO PREMIO de $ 10.000.— salió favorecido el N.o 1.559.979, correspondiente a la cuenta N.o 6454, registrada en la Oficina de Nueva Imperial.

CON EL TERCER PREMIO de $ 5.000.— resultó favorecido el N.o 595140, correspondiente a la cuenta N.o 700.864, registrada en la Oficina de Santiago Central.

CONCURSOS

De acuerdo con el fallo expedido por el Jurado designado por la Caja Nacional de Ahorros, integrado por los profesores Srta. Ana Galindo y señores Carlos Silva Figueroa y Neftalí Acuña A., para conceder los premios con arreglo al mérito de los trabajos presentados al concurso por los estudiantes primarios y secundarios, resultaron favorecidos en cada una de las categorías establecidas en las bases los siguientes alumnos:

CATEGORIA PRIMARIOS: Con una pensión de $ 2.000.— por el término de 10 meses para costear los estudios, pagadera por meses vencidos a contar desde el 31 de Marzo hasta el 31 de Diciembre de 1946, a doña Guillermina Pastén Godoy, alumna del cursos primario del Liceo de Niñas de La Serena, titular de la cuenta N.o 87891, registrada en la Oficina de La Serena.

CATEGORIA SECUNDARIOS: Con una pensión de $ 3.600.— por el término de 10 meses para costear los estudios, pagadera por meses vencidos a contar desde el 31 de Marzo hasta el 31 de Diciembre de 1946, la Srta. Silvia Abarca Peñaloza, alumna de la Escuela Normal N.o 1 de Santiago, titular de la cuenta N.o 17578 registrada en la Sucursal Matucana.

CURSOS UNIVERSITARIOS Y DE ESPECIALIDADES: El Jurado designado por la Caja para esta categoría, dictaminó que el mejor trabajo presentado corresponde al Sr. CARLOS NAUDON DE LA SOTTA, alumno de la Escuela de Derecho de la Universidad de Chile, con cuenta activa de ahorro N.o 688122 registrada en la Oficina Central de Santiago, y por consiguiente le corresponde el premio de una pensión temporal de $ 4.500.— para costearse los estudios, pagadera por meses vencidos a razón de $ 500.— mensuales, desde el 30 de Abril hasta el 31 de Diciembre de 1946.

ANECDOTAS

Para Obreros

El Jurado nombrado para el concurso de anecdotas, limitado al gremio obrero designó como acreedores a los premios instituídos para este concurso los trabajos presentados por los siguientes imponentes obreros:

PRIMER PREMIO DE $ 5.000.— a don Francisco Medina, cuenta 3049, en la Oficina de Doñihue.
SEGUNDO PREMIO DE $ 2.500.— a doña Ana Vilches Pérez, cuenta 1795, en la Oficina Vicuña Mackenna.
TERCER PREMIO DE $ 1.000.— a don Eduardo Fuentes Vega, cuenta 60155, en la Oficina Avenida Matta.

Premios de Estímulo a los Establecimientos Educacionales

Habiendo alcanzado 5 Establecimientos Educacionales la cifra máxima del 100% de alumnos que practican el ahorro en relación con el número de sus respectivas matrículas, de acuerdo con las bases se procedió por sorteo a fijar el orden de precedencia de los premios, dando el siguiente resultado:

CON EL PRIMER PREMIO DE $ 20.000.—, Escuela Mixta 32, Quebrada Verde, La Serena.
CON EL SEGUNDO PREMIO DE $ 10.000.—, Escuela Incompleta N.o 9, de Caldera.
CON EL TERCER PREMIO DE $ 5.000.—, Escuela Pública 54, Cerro Verde, Penco.

Fuera de Concurso, la Caja Nacional de Ahorros ha instituído dos premios de $ 2.500. — cada uno para premiar a los dos establecimientos que, reuniendo las condiciones exigidas del más alto porcentaje de alumnos con cuenta de ahorro, quedaron eliminados por el sorteo, de consiguiente se asigna un premio de $ 2.500.— a la Escuela Hogar del Niño de Iquique y a la Escuela Superior de Niñas N.o 44, de Quintero.

PREMIOS DE CONSUELO

En el sorteo de consuelo para los concursantes del certamen estudiantil cuyos trabajos no obtuvieron premios, resultaron favorecidos.

CON EL PRIMER PREMIO DE $ 1.000.— Luciano Fernández Urizar, cuenta N.o 64978 de la Oficina de La Serena.
CON EL SEGUNDO PREMIO DE $ 500.— Eliana Riveros Tapia, cuenta N.o 19632 de la Oficina de La Calera.
CON EL TERCER PREMIO DE $ 300.— Silvia Campos Ortiz, cuenta N.o 31799 de la Oficina de Coquimbo.

Asimismo, los premios de consuelo instituídos para los obreros participantes en el concurso de anécdotas resultaron distribuídos por sorteo en la siguiente forma:

CON EL PRIMER PREMIO DE $ 1.000.— don René León Pacheco, cuenta N.o 679287 de Santiago.
CON EL SEGUNDO PREMIO DE $ 500.— don Juan Oyarzún Bórquez, cuenta N.o 2915 de la Oficina de Valdivia.
CON EL TERCER PREMIO DE $ 300.— don S. Verdugo, cuenta N.o 3095 de la Oficina Avenida Matta.

HOMENAJE A GABRIELA MISTRAL DE ESC. ANEXA AL LICEO SAN MIGUEL

SE RINDIO CON MOTIVO DEL ACTO DE CLAUSURA DE LAS CLASES

La Escuela Anexa del Liceo de San Miguel celebró un acto de clausura de clases, en que se rindió un nuevo homenaje a la poetisa Gabriela Mistral.

Después de hablar el Rector del establecimiento, el profesor señor Romualdo Veas desarrolló un bosquejo de la vida de Lucila Godoy, indicando los datos relevantes de su obra de escritora, y poniendo el acento en el significado de su triunfo en las letras del mundo.

En seguida se refirió al Ahorro Escolar el señor Emilio Reyes y al Bienestar Escolar el señor Veas. El ahorro, en los pocos meses que funcionó el colegio, alcanzó a más de $ 6.000. De las utilidades de la Sección Bienestar se destinó $ 600 a un fondo pro estandarte del Liceo.

En esta ocasión también fueron entregadas las libretas de calificaciones de los alumnos distinguidos en el último bimestre del año escolar.

Los alumnos Ernesto Lamoza, Gloria Jiménez, María E. Perry y Elena Sepúlveda, del 4.o Año, 6.o B, 5.o y 6.o A, respectivamente, recitaron los poemas infantiles más hermosos de Gabriela Mistral.

Los alumnos que por su aprovechamiento ocuparon los primeros lugares de cada curso en octubre-noviembre fueron:

4.o Año: Angélica Rodríguez C., Oriana González G., Amor Esteve M. y Cecilia Medina Q.

5.o Año: León Cifuentes Trincado, Sonia de la Paz A., y Flora Sepúlveda R.

6.o Año A: Elena Sepúlveda R., Gabriela Gaete N., y Sergio Villarroel S.

6.o Año B: Elena Olguín M., Gloria Sánchez C. y Luisa Goñi D.

Persona buscada

La señora Carmen Vergara de Vásquez, domiciliada en la calle Manuel Rodríguez N.o 193 de Antofagasta, desea saber la actual residencia de su hermano Alfredo Antonio Vergara Rojas, quien debe residir en esta capital.

Cualquier dato acerca del paradero de la persona nombrada, se ruega comunicarlo a la señora Carmen Vergara de Vásquez, a la dirección antes indicada.

ES CADA VEZ MEJOR
PREFIERALO
CONTRIBUYA A QUE SEA
PERFECTO
CAMARA DE EDITORES DE CHILE

EL LIBRO es una expresión mucho más perdurable y significativa como presente u obsequio. EL LIBRO es regalo útil que saben apreciar todas las personas, cualquiera que sea su edad.

Este año: DIGALO CON LIBROS!

¡Su Pluma Parker llegó por avión!

Recibimos Plumas PARKER directamente de EE. UU. (por vía aérea).

Ya está aquí el regalo que usted deseaba para Navidad: la famosa Parker "51"...

Apresúrese a comprar la suya en nuestras CENTRALES 3 LIBRERIAS

MUSALEM HNOS.

San Antonio 430 - Ahumada 210
Puente 790, al llegar a San Pablo

Subestación eléctrica para comuna de Renca

La Dirección General de Servicios Eléctricos ha dado su visto bueno para conectar una subestación provisoria en la Avenida Domingo Santa María esquina del Puente Bajo Nivel, subestación con capacidad de 125 KVA, y que servirá para alimentar la distribución de energía pública y particular en las Poblaciones Matucana, Bulnes, parte denominada El Triángulo y una gran extensión de la Avenida Domingo Santa María, que actualmente estaba con servicio de emergencia en forma por demás deficiente con motivo de haberse quemado la subestación que hoy se reemplaza.

Esta tarde, la Compañía Chilena de Electricidad Limitada procederá a hacer las conexiones del caso para dejar en servicio esta subestación.

El vecindario está jubiloso con este motivo, pues desde hace tiempo sufría las consecuencias de la falta de luz, y en distintas formas ha manifestado sus agradecimientos al Alcalde Subrogante, don Clodomiro Muñoz Díaz, quien no ha omitido esfuerzos hasta conseguir comprar este transformador e instalarlo, no obstante la difícil situación económica porque atraviesa la I. Municipalidad.

LA AUDICION
"EL ULTIMO CUARTO DE HORA"
Con las aventuras de Don Quintín, que prepara un viaje a la LUNA, se transmite desde
HOY
A LAS
13.15 HORAS
POR RADIOS
LA COOPERATIVA VITALICIA
C.B. 76
EN CADENA

Su belleza y su perfume...
una armonía de encantadora seducción
CREPE DE CHINE * CREPE SCANDAL

GINGER ROGERS
una de las estrellas de
«Aquí empieza la vida»
Película M. G. M. Estreno
Teatro Metro, mañana.

DISTRIBUIDORES: CIA. DISTRIBUIDORA NACIONAL-DUNCAN, FOX & CO. LTD.

BRITISH BROADCASTING CORPORATION

LUNES 24 DE DICIEMBRE DE 1945
HORA CHILENA

de 12.00 a 12.30
18.025 megs. 16.64 mts.
de 18.00 a 18.15
9.60 megs. 23.25 mts.
de 19.00 a 23.30
9.41 megs. 31.88 mts.
12.04 24.92
de 19.00 a 23.45
7.28 megs. 41.21 mts.

2.00 Boletín de Noticias
19.15 Recital de piano por Irene Kohler
19.30 Revista de Prensa Británica, por Staff
19.45 Coros
20.00 Boletín de Noticias
20.15 Hombres y hechos, por George Weiden
20.30 La Orquesta Sinfónica de la BBC, dirigida por Sir Adrián Bault, y la Orquesta Sinfónica de Londres dirigida por Constant Lambert interpretan: "Obertura Euryanthe" de Weber "L'apprenti sorcier" de Paul Lucas, y trozos de Die Meistersinger" de Richard Wagner
21.00 Comentarios por Staff
21.15 Radio Gaceta
21.30 "Auto de la Sibila Casandra" radio-teatro nueva producción de María Maluenda, música de Lazareno
22.00 Boletín de Noticias
22.15 Revista de Prensa Británica (repetición)
22.30 Música ligera
23.00 Charla
23.15 Boletín de Noticias
23.30 Epílogo. Resumen del programa para mañana. Himno Nacional
23.45 Fin de la transmisión

MAÑANA SE ESTRENARA UNA DE LAS MEJORES PELICULAS MEXICANAS DE LA TEMPORADA EN EL TEATRO SANTIAGO

Para mañana se anuncia en el ecrán del cine Santiago una nueva cinta mexicana que viene programada en el carácter de extraordinaria. Se trata de "Capulito de Alhelí", film que reúne en sus roles de mayor responsabilidad a María Elena Márquez, Fernando Soler, Carlos López Moctezuma y el nuevo galán Abel Salazar.

"Capulito de Alhelí" es la cinta cumbre de la cinematografía azteca, es podríamos decir una película que será igualada pero nunca superada. Todo un mundo de atravente vida se mueve en esta producción que deleitará y logrará alegrar a cuantos espectadores asistan al Teatro Santiago.

La distribución de esta cinta en nuestro país, corre por cuenta de Cinematográfica Ibarra, el sello que ha entregado a la consideración del público las mejores producciones del país hermano en la temporada que está por finalizar, y que para el próximo año tiene una lista de películas de primera calidad.

TITA MERELLO ESTRENARA "SEXTETO", EL 4 DE ENERO EN EL LUX

En la sala del Lux la Empresa Gallo presentará el 4 del mes entrante, otro de sus espectáculos. Se trata esta vez de la compañía de comedias que encabeza la artista argentina Tita Merello, que recibiera no hace mucho, el consagratorio premio por la mejor interpretación teatral 1944 en Buenos Aires. La obra fijada para el debut es "Sexteto", moderna pieza, exponente de la dramaturgia húngara que constituyera un suceso artístico en Estados Unidos. En Buenos Aires alcanzó más de 200 representaciones consecutivas por el mismo elenco con que la veremos en el ex La Comedia.

PROXIMA VENIDA DE LOLA MEMBRIVES Y DON JACINTO BENAVENTE

A parte del interés natural provocado en nuestro ambiente ante la llegada de una intérprete del prestigio de Lola Membrives el anuncio de su próxima temporada en el Municipal, aparece rodeada de una serie de factores que aumentan y justifican dicha expectativa. En efecto, contribuyen a dar relieves de un acontecimiento extraordinario, la presencia en dicho conjunto, de don Jacinto Benavente, dirigiendo sus propias obras en la compañía de alta comedia de Lola Membrives. Se cuentan entre éstas cuatro estrenos exclusivos como "Titania", "Mujer al fin", "La Infansona", y "Amargada", últimas producciones del laureado escritor premiado con el Premio Nobel.

Lola Membrives ofrecerá una breve temporada en nuestro primer coliseo a partir del 12 de enero próximo.

CIA. DE REVISTAS DEL TEATRO EST. CHILE

La Compañía de Revistas "Bataclan 1946", que llegó de Buenos Aires, sigue actuando con éxito en el escenario del Teatro de Verano Estadio Chile del Portal Edwards.

Hoy en funciones de vermut y nocturna, anuncia las dos revistas del debut: "Noticiario revisteril 1946" y "Por botarse a niño", obras de gran comicidad y con espectaculares cuadros bailables con lucimiento para todo el conjunto de figuras internacionales, como Chechè March, Magda del Campo, la tanguista Morena Rey, Dorita Cires, la juvenil bailarina Marta Alfonsín, el galán y chansonier Roberto César Blanco los actores cómicos Domingo Froio y Eugenio Retes.

La orquesta a cargo del maestro Valentín Chadicor, ha estado muy acertada, igualmente la dirección artística de Vito Morres

CAUPOLICAN

HOY POPULAR A $ 2.40
A las 5.30 y 9.30 (mayores). Lucho Córdoba en la cinta:
"HOY COMIENZA MI VIDA"
También, Rita Hayworth en
"LAS MODELOS"
Además: La función de
"AVENTURAS DE AGUILUCHO"
y fin de la serial 1946
"PRADERAS SANGRIENTAS"
$ 2.40 platea; $ 2 balcón y $ 0.80 galería.

REAL SANTIAGO
TEATROS DE LA COMPAÑIA CHILENA DE ESPECTACULOS

TELEFONO 65555 — TELEFONOS 32888 y 33944

Matinée 3 P. M.
Tarde 6.30 P. M.
Noche 9.45 P. M.
Ultimo día de exhibición de la producción Warner Bros;
por Ann Sherida y Dennis Morgan
AMOR ES MELODIA
(Mayores 15 años)
Mañana: estreno de "Mis cuatro amores", por Joan Fontaine.

MATINES, A LAS 3
TARDE, A LAS 6.30
NOCHE, A LAS 9.45
(Mayores y menores)
Ultimo día que exhibimos la producción mexicana:
EL NIÑO DE LAS MONJAS
por el cómico Angel Garasa, el torero Luis Procuna y la bailarina Raquel Rojas.
Complemento: Sinopsis descriptiva y Noticiario Paramount.
Mañana estreno: Capulito de Alhelí.

VICTORIA
Funciones a la 1.15, 3.15, 5.15, 7.15, 9.20
Leo Film presenta a Leslie Howard en
"PIGMALION"
(Para mayores)

CIA. NACIONAL DE TEATROS S.A. CHILENA
LOS MEJORES ESPECTACULOS HOY EN LOS MEJORES TEATROS

CENTRAL FONO 33555
3 y 6.15 P. M.
"BOTANDO un MILLON"
Helen Walker.
(Mayores y menores)

SANTA LUCIA FONO 61379
3 y 6.15 P. M.
Abbott y Costello en:
"TRAMPOSOS TRAMPEADOS"
(Mayores y menores)

CONTINENTAL FONO 69735
3 y 6.15 P. M.
Monty Wooley
(Sólo mayores)
"¡QUE LUNA DE MIEL!"

CERVANTES FONO 88569
3 y 6.15 P. M.
"NOCHE TRIUNFAL"
Peggy Ryan.
(Mayores y menores)

ORIENTE FONO 41345
6.10 P. M.
"Botando un millón"
Helen Walker (Mayores y menores)

ALCAZAR FONO 80122
6 P. M.
"¡Qué luna de miel!"
Monty Wo (Sólo mayores)

ALAMEDA FONO 91254
5.30 P. M.
¡POPULAR!
"Enrique VIII y "La víspera del combate

PORTUGAL FONO 81473
5.30 P. M.
¡Popular doble!
"Soñando despierto" y "Bombardero"

HOY NO DA FUNCIONES LUCHO CORDOBA: MAÑANA ESTRENA "RICO TIPO"

Para dar lugar al montaje de la comedia "Rico tipo" que estrenará mañana en el Teatro Imperio Lucho Córdoba, ha suspendido todas las funciones de hoy en ese teatro.

El aplaudido actor ha estado preocupado con su comedia, sin duda alguna, la mejor que ha escrito y, también, la de espectáculo más vistoso.

"Rico tipo" es un acierto de Lucho Córdoba de todos los aspectos y será una obra que se mantendrá durante mucho tiempo en el cartel.

Es una rápida sucesión de los más entretenidos cuadros, con toda la actualidad nacional condensada en los más picarescos y espectaculares chispazos de gracia y color.

NUEVOS ESTRENOS COMICOS HARA GARCIA LEON

Cuando puso término a su temporada en el Teatro Municipal, la compañía de comedias cómicas que encabeza Joaquín García León, el público se había encariñado con ella, aplaudiéndola con real entusiasmo y reconociendo unánimemente al igual que la crítica, que las obras estaban bien presentadas y bien interpretadas. Por eso, es justificado el entusiasmo que ha provocado la noticia de que hará una brevísima temporada de despedida a precios reducidos, y en la cual las artistas Carmen González, María Luisa Monero, Luisa Fernani, Chabrón, Carmen de los Ríos y los actores Héctor Quintanilla, Pepe Avila, Juan José Iñurri, Adolfo Benedito y Martínez Casado, secundarán en forma magnífica a García León, en la interpretación de las nuevas obras que nos darán a conocer.

¡DENTRO DE MIL AÑOS SEGUIRA SIENDO UNA OBRA MAESTRA!
HOY VICTORIA
(MAYORES)

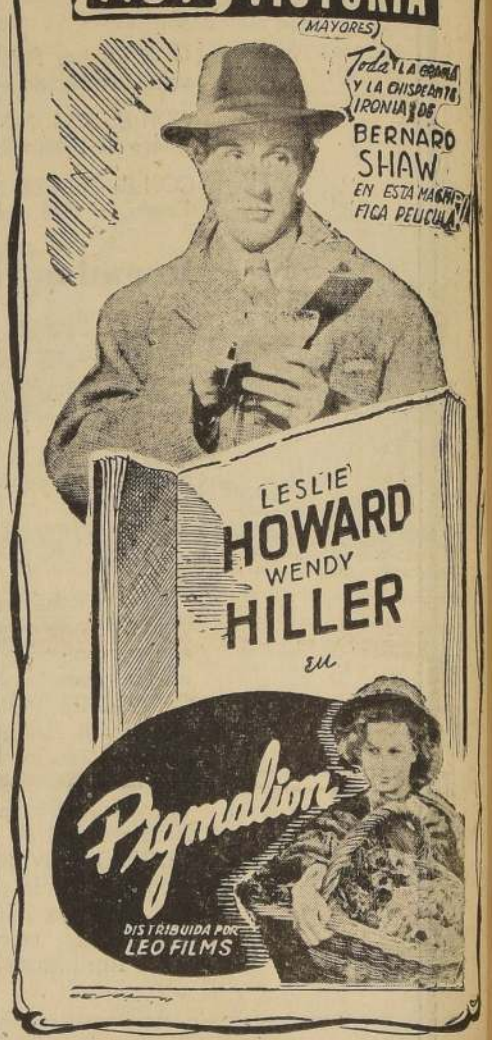

Para QUE TODO SANTIAGO PUEDA VERLA!
Para QUE TODOS RIAN!...
ESPECTACULOS GALLO
CON REVISTAS DEL TEATRO CASINO DE BUENOS AIRES DESDE HOY A
PRECIOS POPULARES
3 ESTRELLAS MAXIMAS THELMA CARLO SEVERO FERNANDEZ ALBA REGINA
1 ATRACCION EXTRA ALBERTO CASTILLO CON SU ORQUESTA TIPICA DIRIGIDA POR F. ALESSIO
4 PRIMERAS FIGURAS ISABELITA HERNANDEZ HECTOR FERRARO JOVITA LUNA VICENTE CLIMENT
1 BAILARINA ESTUPENDA TERESITA PADRON
¡SE ACERCA LA FECHA! ¡PRONTO SE DESPEDIRAN!
9 ULTIMOS DIAS 9
A PEDIDO DEL PUBLICO SE PONDRA EN ESTA SEMANA LA ESPECTACULAR Y APLAUDIDA REVISTA DEL DEBUT
"BUENOS AIRES A LA VISTA"
EN EL TEATRO LUX EX COMEDIA
DIRECCION: IVO PELAY
LOCALIDADES EN VENTA DESDE LAS 10 HORAS

FINA COMEDIA ES "LA VOZ DE LA TÓRTOLA"

Un espectáculo de dignidad artística ocupará el proscenio del Teatro Bandera para su inauguración oficial. Se trata nada menos que de la comedia en tres actos, dividida en seis cuadros, titulada "Lo voz de la Tórtola", del escritor inglés John van Druten, traducida por Manuel Barbera.

Esta obra cuya acción se desarrolla en Nueva York y que se ha dado en esta ciudad más de un año consecutivo, será estrenada por la compañía que dirige Esteban Serrador Marí.

LAS AGUILAS HUMANAS EN EL CAUPOLICAN

Accediendo a numerosas peticiones, la Empresa Chilena Cóndor del Teatro Caupolicán, ha decidido hacer una corta temporada de verano del circo "Las Aguilas Humanas", en el teatro más popular de Santiago. Esta temporada servirá para despedir de Chile a todos los artistas internacionales que vinieron para la temporada de Fiestas Patrias en el Caupolicán, y que ahora se encuentra cumpliendo una jira de divulgación artística por las provincias de la zona sur.

REPERTORIO NOVEDOSO TRAE LA COMPAÑIA DEL TEATRO MAIPO

Este elenco revisteril del cual nos hemos ocupado en otras oportunidades, haciendo resaltar las bondades de sus elementos, nos ofrecerá un repertorio novedoso de obras. Desde luego podemos anticipar que serán más de 12 las revistas a estrenar, dirigidas por los conocidos revisteros Antonio Bota y Marcos Bronenberg.

Estas obras que han sido, especialmente seleccionadas para su debut en el Santa Lucía, son de ambiente continental.

"BUENOS AIRES A LA VISTA" Y CASTILLO, REEDITAN SU EXITOS EN EL LUX

La movida revista de Pelay con sus tipos del alemán y el impertinente que actúan desde fuera de la escena, dotando a la obra de una calidad vital, sigue haciendo la delicia de los habitués del Lux. Las de estos días son las últimas funciones que está ofreciendo este conjunto revisteril del Teatro Casino de Buenos Aires, y en todas ellas continúa presentándose Alberto Castillo, el más personal de los intérpretes del cancionero rioplatense, que ha sabido ganarse por entero con su don cordial de artista y de hombre, la admiración y simpatías generales. Hoy en especial y noche "Buenos Aires a la vista".

Se anuncia que esta compañía argentina irá a Viña del Mar a ofrecer una temporada relámpago.

LAS EMISORAS EN CASTELLANO DE LOS EE UU.

WLWO	17.80 kiloc.	16 metros	18.00 a 18.45 horas
	9.59 kiloc.	31 metros	19.00 a 1.15 horas
WLWS-1	15.20 kiloc.	19 metros	18.00 a 20.15 horas
WLWS-2	11.71 kiloc.	25 metros	18.00 a 20.15 horas
WLWK	15.25 kiloc.	19 metros	18.00 a 20.15 horas
	6.08 kiloc.	49 metros	20.30 a 1.15 horas
WCRC	11.83 kiloc.	25 metros	18.00 a 24.00 horas
WRUS	9.70 kiloc.	30 metros	19.30 a 2.00 horas
WRUW	15.35 kiloc.	19 metros	19.30 a 23.15 horas
WNBI	17.78 kiloc.	16 metros	18.00 a 19.15 horas
	11.87 kiloc.	25 metros	19.30 a 24.00 horas

LUNES

18.00 Noticias.
18.05 Comentario de actualidad
18.15 Serenata a América
18.45 La Hora del Vals
19.00 Noticias
19.15 Problemas del Lejano Oriente
19.30 Música
19.45 La Orquesta Panamericana
20.00 Noticias
20.05 Comentario por Vicente Tovar
20.15 Música
20.30 Esta Tierra y sus Hombres
21.00 Noticias
21.10 Comentarista Norteamericanos
21.15 Elsa Miranda y la Orquesta Panamericana
21.45 Habla Fábregat
22.00 El Mundo desde Radio City
22.30 Música
23.00 Noticias
23.15 Problemas del Lejano Oriente
23.30 Música
24.00 Noticias
0.15 Música
0.30 Esta Tierra y sus Hombres
1.00 Noticias
1.10 Comentaristas Norteamericanos
1.15 Elsa Miranda y Orquesta Panamericana
1.45 Milt Herth Trío
2.00 Fin de la transmisión.

GUIA DEL ESPECTADOR — TEATROS, CINES Y VARIEDADES

TEATROS

BALMACEDA — Artesanos 841 — Teléfono 88768.— Vermouth y noche: Cía. Chilena de Revistas: Populares. Hace falta mucha luz y Al resplandor de una estrella.

LUX — Huérfanos 1180.— Teléfono 87630.— Vermouth y noche: Cía. de Revistas Buenos Aires a la vista.

CINES

ALAMEDA — Alameda O'Higgins 2987 — Teléfono 91254 — Vermouth y noche: Enrique VIII y La víspera del combate.

ALCAZAR — Avenida Brasil 375 — Teléfono 80122 — Vermouth: ¡Qué luna de miel!

A. ULE — Avenida Irarrázaval ... Teléfono 13811 — Vermouth: Un mensaje a Reuter y Caprichos del corazón.

AVENIDA.— Avenida Vicuña Mackenna 624.— Teléfono 84900 — Vermouth: El amo del arrabal y Esposa y enemiga.

APOLO — Victoria 763 — Teléfono 51746.— Cerrado por reparación.

ALMAGRO — Plaza Almagro — Teléfono 83425 — Rotativo: Caprichos del corazón Bajo la luna tropical, El que juega con fuego.

AMERICA — Nuble 390 — Teléfono 52443 — Vermouth: Su hermana menor, Amo del arrabal, La diosa blanca y Noticiario chileno.

BRASIL — Plaza Brasil — Teléfono 80300 — Vermouth: Camas separadas y Mr. V.

CONTINENTAL — Plaza Bulnes 41 — Teléfono [illegible] — Matinée y vermouth: ¡Qué luna de miel!

CENTRAL — Huérfanos 930 — Teléfono 33553.— Matinée y Vermouth: Botando un millón.

CERVANTES — Matías Cousiño 139 — Teléfono: Boletería 88569 — Matinée y vermouth: Noches triunfal.

CLUB DE SEÑORAS — Monjitas 143.— Teléfono 33550.— Rotativo: México de mis recuerdos y Alma de bronce.

CAUPOLICAN — San Diego 850 — Teléfono 65912 — Vermouth y noche: Las modelos, Hoy comienza mi vida y Seriales.

COLON — San Pablo Esq. Maipú — Teléfono 90577 — Vermouth: Enrique VIII y La víspera del combate.

CHILE — Av. Recoleta 2164 — Teléfono 60728 — Rotativo: Sueño de gloria y Sangriento está el valle.

DELICIAS — Alameda esquina San Alfonso — Rotativo: El pecado de los hijos, Virgen de la sierra y Amor de mis amores.

FRANKLIN — San Diego 2117 — Teléfono 50734 — Rotativo: Creo en dios, La mujer del panadero, La vida privada de Enrique VIII, Campos de muerte de los nazis y 9.a Ultimo Mohicano.

HOLLYWOOD — Av. Irarrázaval 2900 — Teléfono 42389 — Vermouth: Soñando despierto, Bombardero y 3.a de Salteadores del oro.

IMPERIAL — San Diego 1244 — Teléfono 51112 — Rotativo: Angelitos con faldas, Almas en el mar y 800 sombreros tenía Bartolomé.

ITALIA — Av. Bilbao esq. Av. Italia — Teléfono 41885 — Rotativo: Dibujantes en Sociedad, Espectro de la momia y Escondido de la esposa.

INDEPENDENCIA — Av. Independencia 373.— Teléfono 62702 — Rotativo: Cumbres de pasión, El amor no es comedia, Sherlock Holmes y la mina secreta y Salteadores del oro 1.a.

LO FRANCO — Carrascal 4604 — Teléfono 92705.— Rotativo: La fuga en la niebla y Amor que mata.

MINERVA — Chacabuco 778 — Teléfono 91464 — Rotativo: La fruta mordida, El mago del aire, 9.a Ultimo Mohicano Noticiario Paramout e Inglés, y Campos de muerte de los nazis.

METRO — Bandera con Unión Central — Teléfono 83361 — Matinée vermouth y noche: El retrato de Dorian Gray.

MONUMENTAL — Av. B. O'Higgins — Teléfono 91553 — Rotativo: Debutantes en sociedad, El espectro de la momia y Con un pie en el cielo.

MIAMI.— Huérfanos 1048 — Teléfono 85815.— Rotativo: Indomable y Noticiario.

MIRAFLORES — Miraflores 378 — Teléfono 30909 — Sesiones continuadas: Esto ante todo, Entre la rubia y la morena Nuevas aventuras de Dick Tracy 1.a.

NOVEDADES.— General Korner esquina de Av. Portales. Teléfono 92493. Vermouth y noche: Mundos individuales y Agregados.

ÑUÑOA — Av. Irarrázaval 2706 — Teléfono 43152.— Rotativo: Fantasma helado, Tirar besos.

ORIENTE — Av. Providencia esq. P. Valdivia — Teléfono 41345 — Vermouth: Botando un millón.

PORTUGAL — Av. Portugal con 10 de Julio — Teléfono 51473 — Vermouth: Soñando despierto y Bombardero.

PROVIDENCIA.— Av. Manuel Montt 63.— Teléfono 46073.— Rotativo: El beso traidor y Avenida de la tentación.

PRINCIPAL.— Ahumada 162 — Teléfonos: 83572, Administración 85741 Rotativo: Cómica con los tres chiflados, Noticiarios, dibujo de Walt Disney. Entrada permanente de 11 a 24 horas.

REAL — Compañía 1040 — Teléfono 65555 — Matinée, vermouth y noche: Amor es melodía.

RECOLETA.— Av. Recoleta 597.— Teléfono 63874.— Rotativo: Laura, Mellizas peligrosas, y Salteadores del oro 1.a.

REPUBLICA — Av. República 539 — Teléfono 90613 — Rotativo: El ilustre incógnito, Rendezvous en el Pacífico, Campos de muerte de los nazis y 5.a Ultimo Mohicano.

RADIO CITY. — Huérfanos 1055 — Teléfono 66421.— Rotativo: Mata Hari y Agregados.

SANTIAGO.— Merced 839.— Teléfono 32888.— Matinée, vermouth y noche: El niño de las monjas.

SANTA LUCIA.— Alameda O'Higgins esq. de San Isidro.—Tel. 61379. Matinée y vermouth: Tramposos trampeados.

SELECTA — Chacabuco 1178. — Teléfono 92194.— Rotativo: México de mis recuerdos, Cautiva de la selva, Paz, Noticiario RKO y Flecha negra.

VALENCIA.— Plaza Chacabuco.— Teléfono 61557.— Vermouth: La cautiva de la selva y Doctor en amores.

VICTORIA — Huérfanos esq. San Antonio.— Teléfono 30021.— Rotativo: Pigmalion.

EDICION DE 24 PAGINAS

LA NACION

(EMPRESA PERIODISTICA "LA NACION", S. A.)

ULTIMA PAGINA DE ESTA EDICION

.— CASILLA 81 D. SANTIAGO DE CHILE, LUNES 24 DE DICIEMBRE DE 1945 PRECIO EN TODO EL PAIS: UN PESO

ACTIVIDADES GREMIALES

ORIENTACIONES DE LA SOCIEDAD MUTUAL DE OBREROS MUNICIPALES

CUMPLE SU ROL GREMIAL Y ESTA AFILIADA A LAS DIRECTIVAS MUTUALES, QUE A SU VEZ MANTIENEN UNIDAD, PARA PROBLEMAS SOCIALES, CON LA CTCH. Y OTRAS CENTRALES

Celebró sesión el directorio de la Sociedad Mutual de Obreros Municipales bajo la presidencia del señor Dante Ramírez. Concurrieron también diversos delegados los cuales participaron en las materias debatidas.

Entre los principales acuerdos de la asamblea figuran los siguientes:

Declarar que la Sociedad Mutual de Obreros Municipales se fundó hace dos años y medio, con fines de cooperación social, económica y cultural entre los obreros de la Municipalidad de Santiago, sin distinción política, ni de credos religiosos, fines a los cuales la institución ha respondido desarrollando labor social y gremialista, a la vez que ofreciendo una actuación correcta y de absoluta honradez en los cargos directivos.

Dejar constancia de que la Sociedad, además de sus derechos sociales, dispone de personería Jurídica bajo el N.o 4565, de 10 de noviembre de 1944 y que fué fundada el 21 de junio de 1943.

La institución está afiliada a la Federación Provincial Mutualista de Santiago, que integra la Confederación Nacional Mutualista de Chile, organismo que se halla vinculado en los problemas sociales y económicos de mayor interés para las clases trabajadoras, como la C. T. Ch., las Federaciones Industriales, las Centrales de Empleados como la FIEP y la CONEP y diversos gremios a través del Comité Central de Defensa de los Consumidores.

La Sociedad Mutual de Obreros Municipales no tine compromisos políticos de ningún carácter.

Declara, finalmente, que aboga por que no se imponga el descuento por planilla, de acuerdo con el sentir de centenares de obreros municipales y mantiene en su nombre la petición de que dicho descuento sea eliminado, quedando vigente la cancelación directa de los asociados a su respectiva organización, con la cual se hace obra de disciplina societaria y se vincula personalmente al trabajador con sus deberes de individuo organizado.

Aliviol

INAUGURAN SU CASA LOS SUPLEMENTEROS

El Sindicato Profesional de Suplementeros realizará mañana a las 15 horas, la festividad inaugural de su casa propia en Martínez de Rozas N.o 2500, adquirida con ejemplares sacrificios. Celebrará, al mismo tiempo, la Pascua del Suplementero, con un bonito festival artístico y obsequios a los niños de los asociados.

La institución ha invitado a diversas personalidades.

FIESTA DE HOY EN POBLACION A. VARAS

Con plausible entusiasmo ha preparado las fiestas de Navidad la Junta de Vecinos de la Población Antonio Varas, que preside el señor Francisco Quintana. En efecto hoy lunes, a las 22 horas, ofrecerá un atrayente festival artístico, baile y proclamación de la Reina, señorita Marife Bascur y su Corte de Honor, en calle Villagrán.

La distribución de juguetes y otros obsequios para los niños serán hecha por la misma Junta mañana martes de 10 a 11 horas.

FIESTAS DE NAVIDAD DE HOY Y MAÑANA EN LAS INSTITUCIONES

Resumen de festividades de Pascua, de hoy y mañana en las instituciones que se indican:

SOCIEDAD MUTUAL CONDOR.— En su sede social de Prat 1734 ofrece hoy a las 21.30 horas una programación de Navidad, que consulta baile familiar y distribución de juguetes a los hijos de los socios, y para mañana, de 14 a 17 horas, una matinée infantil. Los socios deberán inscribir sus niños en la secretaría para el recibimiento de obsequios.

SOCIEDAD DE S. M. SAN EUGENIO.— Mañana martes, a las 10 horas, repartición de juguetes y golosinas a los hijos de los asociados en su local de San Alfonso N.o 1357. El directorio festejará a los cocios con un buffet.

JUNTA DE VECINOS DEL SECTOR VARAS.— En el barrio de la Población Antonio Varas, calle Villagrán, empiezan esta noche las fiestas de Pascua y prosiguen mañana a las 10.30 horas con distribución de juguetes, bajo la dirección del directorio y comisiones que preside el señor Francisco Quintana Rubio.

PASCUA DE LOS DAVILISTAS.— En la Sociedad Dávila Baeza, las fiestas de Navidad se harán mañana con una nutrida programación, desde las 15.30 horas adelante en su casa social de San Francisco 668. Allí se recibirán hoy, hasta las 22 horas, las inscripciones para recibir juguetes ante el prosecretario señor Moisés Barrera. Es necesario llevar los últimos recibos de cuotas cubiertas por cada socio. Además mañana de 20 a 24 horas habrá baile familiar, con homenaje a los miembros de la Sección Ciclista y sus campeones.

DIRECCION GENERAL DE OBRAS PUBLICAS

DEPARTAMENTO DE HIDRAULICA

Se piden nuevas propuestas públicas para la ejecución de la planta de filtros rápidos de Las Vizcachas, en la Comuna de Puente Alto, a las cuales podrán concurrir los interesados que se inscriban en el Registro Especial abierto para el objeto en este Departamento, y que se cerrará el 24 de Diciembre en curso.

Las propuestas se abrirán el 28 de Diciembre a las 16 horas.

Santiago, 19 de Diciembre de 1945.

EL DIRECTOR DEL DEPARTAMENTO.

PROBLEMAS DE ACTUALIDAD ABORDO EL CONSEJO NACIONAL DE LA CTCH.

RESOLUCIONES QUE APROBO FRENTE A DIVERSOS CONFLICTOS GREMIALES. — PRESENTACION AL MINISTRO DEL TRABAJO

Celebró sesión el Consejo Directivo Nacional de la Confederación de Trabajadores de Chile, aprobando las siguientes resoluciones bajo la presidencia del Secretario General interino, señor Salvador Ocampo.

Realizar una entrevista con dirigentes del Comité Unido del Transporte Motorizado contra el alza de la bencina a fin de conversar sobre el alza de $ 0.60 por litro de bencina; efectuar una reunión de la Dirección Nacional CTCH, con el señor Ministro del Trabajo y el señor Director General del Trabajo, debido a que se han recibido en la Central Obrera diversas comunicaciones de importantes organismos sindicales del país, dando cuenta de las dificultades que los funcionarios del Trabajo ponen a la cotización a la CTCH, a pesar de que hay un reglamento circular; reunirse en Consejo el día jueves 27 del presente de 10 a 13 horas a fin de realizar una reunión de crítica y auto crítica; seguir apoyando a los obreros del carbón en la solución de sus peticiones, ya que son justas y legítimas y están encuadradas dentro de las posibilidades económicas de las Empresas Carboníferas. Con este mismo objeto se trasladara el señor Arturo Velásquez a Concepción a fin de cooperar con el señor Oscar Gajardo, Arbitro Gubernamental, en este conflicto; hacer una declaración por la prensa, sobre el alza del trigo, que repercutirá en el precio del pan; el alza de las tarifas ferroviarias y sobre otras que se están gestando, que gravarán aún más la difícil situación del pueblo; seguir prestando la más amplia cooperación a los trabajadores de las Cías. de Electricidad, Gas y Teléfonos, que se encuentran en conflicto desde hace cincuenta y tantos días; reunirse con dirigentes de Federaciones Nacionales Industriales el día viernes 21 del presente, con el fin de tratar sobre los conflictos de Electricidad, Gas y Teléfonos, que revisten suma gravedad; activar y seguir impulsando la campaña nacional por la baja de las subsistencias, a través de la Central Nacional de Defensa de los Consumidores de Chile, formada por organizaciones nacionales de empleados, obreros, mutualistas, deportistas, etc., y solicitar de S. E. el Presidente de la República una audiencia a fin de manifestarle el pensamiento de la CTCH, frente al momento político que vive el país ante las maniobras de la reacción contra el régimen democrático.

NOTA AL MINISTRO DEL TRABAJO

La Directiva Nacional de la CTCH ha enviado al señor Ministro del Trabajo, don Mariano Bustos, una comunicación por la cual le expresa su protesta por la forma en que h a b r í a recibido el Ministro a una comisión obrera de Carahue que acompañaban los diputados señores Bernardino Jaña, dirigente de la CTCH; José Díaz Iturrieta Secretario General de la Federación Minera, y Víctor Contreras. La nota manifiesta que el señor Ministro del Trabajo no había recibido propiamente a esta comisión, después de una prolongada antesala y que habría adoptado para con ella una actitud despectiva.

FALLECIO LA SEÑORA MERCEDES DE EULEFI

Ha fallecido la señora Mercedes Marchant de Eulefi, esposa del actual secretario general de la Federación de Obreros de Imprenta, Sección Santiago, don Atilio Eulefi Montalva.

Con este motivo la Federación comunica a sus afiliados su recomendación de asistir hoy en su totalidad, a los funerales de la que fué digna esposa del abnegado dirigente del gremio, señor Eulefi. El cortejo partirá a las 16.30 horas desde el Hospital de El Salvador.

Asimismo la FOIC invita a la Unión de Sindicatos Gráficos y demás organizaciones congéneres.

DUELO DE SOCIEDAD MUTUAL Sn. EUGENIO

Ha dejado de existir el socio y dirigente de la Sociedad Mutual de Vecinos de San Eugenio, don Justo Cornejo. Sus funerales se efectuaron ayer con numerosa asistencia.

CORPORACION DE RECONSTRUCCION Y AUXILIO

Llámase a concurso de antecedentes para proveer un cargo de Abogado Jefe en el Departamento Jurídico, con renta mensual de $ 7.250.— a los Abogados que sirvan o hayan servido cargos profesionales en la Administración Pública, o en entidades dependientes del Estado, similares a la Corporación.

Los antecedentes se recibirán hasta el día 27 del actual en la Secretaría General de la Corporación. TEATINOS 416

VICEPRESIDENTE.

Santiago, 20 de diciembre de 1945.

SOLICITUD DE CONCESION DE MERCED DE AGUA PARA REGADIO

SEÑOR GOBERNADOR:

Félix Santander Guerrero domiciliado en Cuncumén Bajo, por sí (o por) Horacio Sotomayor de la Fuente, viene en solicitar una merced de agua para regadío en el Estero denominado Estero de Cuncumén.

Esta corriente atraviesa los terrenos Municipales de San Antonio.

La cantidad de agua que solicito es de nueve litros y setecientos veintidós milésimos (9.722 l.), litros por segundo.

La ubicación precisa de la captación o bocatoma, es la siguiente:

A 275 mts. al Oeste de la cota 204 y a 4.750 m de su desembocadura en el río Maipo.

La extensión total de los terrenos que se trata de regar es de treinta hectáreas. (30) Hás. La calidad de estos terrenos es la siguiente: en su total de migajón.

Estos terrenos se encunetran ubicados en la Comuna de San Antonio, Subdelegación de San Antonio, Distrito de Cuncumén.

Los canales situados aguas abajo y la cantidad de agua aproximada que extraen son para tres hectáreas o sea aproximadamente 30.000 m3.

ACOMPAÑO LOS SIGUIENTES DOCUMENTOS:

c) Un estudio preliminar de las obras, por duplicado, que consta de lo siguiente:

1) Un plano de situación de las obras proyectadas, y de los terrenos por regar a la escala de 1:25.000 y 1:10.000 con punto de referencia conocidos.

2) Una memoria explicativa con las principales características de las obras en proyecto.

3) El presupuesto aproximado de las obras.

d) Comprobante de ingreso de la Tesorería Comunal de San Antonio respectiva N.o 05583, de 18 de diciembre de 1945, por la suma de $ 15.—.

Ruego a US. ordenar la publicación de esta solicitud por mi cuenta y por tres veces consecutivas en un periódico de la cabecera del Departamento en uno de la cabecera de la Provincia y en uno de Santiago, y elevar estos antecedentes al Ministerio de Obras Públicas y Vías de Comunicación, pasados treinta días después de la última publicación en caso de no haber oposiciones y si las hubiera ponerlas en mi conocimiento para poderlas contestar. Solicito además darme, por Secretaría, un recibo en que se exprese el día y hora de la entrega de esta solicitud y de los documentos que se acompañan.

Dios güe. a US. — (Fdo): *Horacio Sotomayor de la Fuente.*

Se recibió en Secretaría hoy a las 15 horas, la solicitud de concesión de Merced de Agua para Regadío con sus correspondientes documentos presentada por el señor Horacio Sotomayor.

San Antonio, a 17 de diciembre de 1945. — (Fdo.): *Enrique Gallegos Díaz*, Secretario subrogante.

GOBERNACION DE SAN ANTONIO. — San Antonio, a 20 de diciembre de 1945.

Prov. N.o 260. — Publíquese por tres veces consecutivas en el diario LA NACION de Santiago y en el periódico "La Ley", de San Antonio en conformidad al Art. 6.o del Decreto N.o 403, de 25 de abril de 1916, de Ministerio de Industria y Obras Públicas.

Anótese. — *Luis Uribe González*, Gobernador. Enrique Gallegullos Díaz, Secretario subrogante.

Que Más Quiere, . . .

(De la Pág. 8)

mayo Ultimos, Kashim y Sparkle II.

Cuarta Carrera

A continuación se disputó el premio Puff, handicap sobre 1,500 metros, y en donde Rancaguina debió apelar a sus mejores energías para triunfar sobre Jafet e Itamaraty, que contó con los honores de la cotización.

Cuando el campo quedó libre, Federada se apoderó del puesto de peligro, con más de un cuerpo de ventaja sobre Rancaguina, que precedía por dos a Itamaraty, quedando cuarto y último Jafet.

Este orden se mantuvo sin alteración hasta la faja de decisión, en donde Rancaguina acudió en busca de Federada, a la que liquidó sin mayor esfuerzo, a la vez que se hacían presentes Itamaraty y Jafet.

Faltando 100 metros para la raya, Jafet cayó sobre la hija de Orégano, siguiendo en reñida lucha al disco, que los sorprendió cuando Rancaguina mantenía una cabeza sobre el hijo de Mineral. Tercero, a 2 1|2 cuerpos, llegó Itamaraty, y última, Federada.

Sexta Carrera

Después de la carrera especial tocó su turno al premio Pilcanyén, serie principal de los handicaps sobre 1.500 metros, y en donde Effendi II no necesitó emplearse para dominar a Quintulén y Pavor.

Iniciado el movimiento, Effendi II hizo de leader y con gran facilidad se cortó 2 y 3 cuerpos sobre Amargura, que precedía por 2 a Pavor, situándose cuarto y último, también a dos, Quintulén.

Sin ninguna variante siguió su curso la prueba hasta la recta final en donde Pavor y Quintulén acudieron en busca de Amargura a la que dominaron al promediar las galerías, y siguieron en persecución de Effendi II, el que detuvo sin mayor apremio estos avances, cruzando la raya con 1 1|2 cuerpo sobre el hijo de Campeón, que batió por 1|2 cabeza al pupilo de Cáceres. Cuarta y última, fué Amargura.

Séptima Carrera

En séptimo término se corrió el premio Portos, sobre las mismas bases y recorrido de la anterior y en donde Precaria pagó $ 58 por boleto al derrotar holgadamente a Amor Brujo y Mamandurria.

La "suelta" se efectuó con Mamandurria en el sitio de avanzada, pero luego pasó Precaria a marcar rumbos, cortada un cuerpo sobre la hija de Buhulito, tras la cual alternaban Flicka, Amor Brujo, Enamorado y Puntete, con Silque y Etaguardia.

Con la sola variante del paso de Flicka al segundo lugar, poco antes de la curva, llegó el grupo a la recta, en donde la puntera aumentó el claro sobre sus perseguidores.

Al promediar las galerías, retrogradó Flicka, siendo sustituída por Amor Brujo y Mamandurria, a la vez que avanzaban Enamorado y Puntete, pero a 100 metros para la raya, se abrió Enamorado, arrastrando a Puntete, hasta ir a dar a las barandas exteriores, perdiendo toda chance.

En los tramos decisivos, Precaria afianzó sus posiciones y desfiló por el disco con 1 1|2 cuerpo sobre Amor Brujo, que aventajó por 1|2 cuerpo a Mamandurria. Cuarto fué Etaguardia, delante de Flicka y Silque. Ultimos, Enamorado, Puntete y Lavandula.

Octava Carrera

Se dió fin a la reunión con el premio Palestro, también sobre 1,500 metros, y en donde el favorito Pinkerton se impuso sobre Quina y Radiante.

El pique se hizo con Quina en el puesto de peligro, distanciada un cuerpo de Pinkerton, que aventajaba a Homérica. En Marcha, Roi Soleil, Altamar y Tahuaca, con Radiante en la última línea.

Entre codos, Homérica se situó a las grupas de Quina, precediendo a Pinkerton. En Marche y Altamar, y sin otra alternativa, entraron a la recta final.

Cubiertos los primeros tramos del derecho, Pinkerton liquidó a Homérica, que retrogradó bastante, dando paso a Altamar, a la vez que se hacían presentes En Marche y Radiante.

A 150 metros para el disco, Pinkerton cargó sobre Quina, a la que pronto dió alcance y después de bonita lucha, la venció por 1|2 cuerpo. Tercero, a igual distancia, se clasificó Radiante y a continuación Altamar, Tahuaca y Roi Soleil. Ultima remató Homérica.

Al final de las populares, el caballo En Marche se desgarró, a causa de una mala pisada, y según se nos informó, sería sacrificado en la clínica veterinaria del Club Hípico.

Betise se adjudicó de...

(De la Pág. 8)

en cuyo comienzos Murtilla pasó a la delantera y sin mayor apremio contuvo los avances de Fauno y Venezolano que ocuparon los lugares siguientes, a dos cuerpos y uno respectivamente. 4.a fué Ametralladora; 5.a Loretana, 6.o Fiero que avanzó bastante al final, y última Francolina.

BOMBARDEO, EN LA CUARTA

Al galope se impuso Bombardeo sobre el favorito Argentino en la condicional de cuarta hora, sobre 1,500 metros, reservada a caballos de tres años, ganadores de una carrera.

Amor Indio señaló el camino profesionalo por Bombardeo mientras en tercer término quedaba Argentino a dos largos, precediendo a Los Alpes y Palooka que en una alínea cerraban la marcha.

Poco antes de la curva, Bombardeo se apareó al puntero y en pleno codo, lo dejó atrás desembocando en punta a la recta en donde, en cómodo galope, siguió a la sentencia, batiendo por tres cuerpos a Argentino. Tercero, a tres cuartos de cuerpo, fué Los Alpes delante de Amor Indio, Quinta y última, Palooka.

BUEN MUCHACHO EN LA QUINTA

Repartiendo $ 50.60, se impuso Buen Muchacho en la quinta carrera, tercera serie de los compromisos de velocidad.

En una línea movió el lote cuando se dió la largada tomando la delantera Corre Que Te Pillo, vigilada por Tintito y Calmante; en cuarto lugar quedó Buen Muchacho, y en los de retaguardia, Francote con Orate.

Actuando todos muy agrupados llegó el lote a la curva, en donde Calmante y Tintito se colocaron a las grupas de la puntera, mientras Buen Muchacho mejoraba también de colocación aprestándose para la lucha final.

Entrando a la recta, Calmante y Tintito dejaron atrás a Corre Que Te Pillo, pero no tardó Buen Muchacho en avanzar de refresco, y con facilidad pasó a la punta, cruzando la sentencia cuando llevaba dos y medio cuerpos de ventaja sobre Tintito, que por uno y medio aventajó a Calmante. Cuarta, Corre Que Te Pillo; quinto, Reidor; sexto, As de Oro y último, Orate.

AGUILUCHO EN LA SEXTA

Antes del clásico tocó su turno a la primera serie de los compromisos de velocidad en donde se impuso Aguilucho, de punta a punta y al galope.

Aguilucho tomó, decididamente la delantera, en cuanto las cintas se alzaron, y se cortó poco más de un cuerpo sobre Kosake, quedando tercero Spada, y a continuación, Oro Purito y Boyante, abrigándose al fondo Frieda cuyo jinete la sujetaba con gran entusiasmo.

Así se desarrolló la prueba hasta poco antes de la curva en donde Spada se colocó segundo, intentando acercarse a Aguilucho, en cuanto pisaron la recta, pero éste anuló su intento y al simple maquineo de su piloto siguió gananciosо a la sentencia, que cruzó en cómodo galope con dos cuerpos sobre Spada. Tercero, Oro Purito, a dos y medio cuerpos; cuarto, Boyante; quinto, Kosake, y última, Frieda cuyo jinete no pudo un instante de sujetarla.

SENEGALITA EN LA OCTAVA

Casi de punta a punta ganó Senegalita la antepenúltima carrera, cuarta serie de los compromisos de velocidad.

Visión Night picó a la delantera y estuvo en punta brevemente, pero luego Senegalita la desplazó y tomó un largo sobre ella, viéndose tercera Francachela delante de Bisagra y La Tregua escalonándose los restantes como las circunstancias lo permitían, abrigándose al fondo Scud.

Entre codos, Bisagra fué mejorando de colocación y se ubicó segunda, pasando Francachela al tercero, maniobra que fué imitada por Alemana y As de Copas, que en la curva formaron contacto con los delanteros.

En la recta, Bisagra fué la primera en acudir en busca de Senegalita, pero ésta se defendió bravamente, y después de reñida lucha, mantuvo sobre ella tres cuartos de cuerpo a la llegada.

El tercer lugar, a seis cuerpos, lo obtuvo Alemana delante de As de Copas; quinta, Francachela; sexta, Mary Todd; séptimo, Porvenir, que fué conducido en forma por demás sospechosa, y última, Scud.

PURIÑA EN LA NOVENA

De punta a punta ganó Puriña la novena carrera derrotando a Aparecido, Posesión y Renard.

En seguimiento de la puntera, se lanzaron Aparecido, Posesión, Renard y Buenas Noches, quedando los demás en fila que cerraba Destello.

Sin variantes llegaron al derecho, en donde la puntera afianzó sus posiciones y sin ser amagado su triunfo en parte alguna, desfiló ante el juez cuando llevaba dos cuerpos sobre Aparecido, que precedió por medio cuerpo a Posesión. Cuarto, Renard, que corrió bien en la carrera de más; quinta, Buenas Noches, a la que habrá que tener muy en cuenta para la próxima, pues, fué corrida "científicamente"; sexto, Scud, punto, y último, Big Rock.

EL STEEPLECHASE

El Steeplechase con que se puso término a la reunión, fué ganado por nuestro favorito Bordeaux, que actuó todo el recorrido en primero y segundo términos, alternando con Cacharoro, al que dominó netamente en los tramos finales, cuando parecía estar batido por él. Tercero fué Empeño, a cuatro cuerpos, y cuarto, Pipo.

LOS INCAS (9)

KALEIDOSCOPIO

FIGURAS CÉLEBRES Y HECHOS FAMOSOS por WALTERIO MILLAR

Si se hubiera de juzgar la civilización por los conocimientos científicos que poseían los vasallos del Inca, sería preciso colocarlos casi al nivel de la barbarie.

Tenían escasos conocimientos de astronomía y de medicina. En literatura hicieron algunos progresos. La lengua quechua, adaptada al Imperio por Manco Capac, es tal vez la más rica y una de las más armoniosas del Continente. La prosa hablada se perfeccionó en los discursos a que daban ocasión las fiestas; y en la poesía, los peruanos aventajaron quizá a cualquier otro pueblo aborigen de América. Hubo romances en que se referían a las hazañas de sus héroes, y odas inspiradas por otro orden de sentimientos. Conocieron el arte dramático, y se conoce de ellos el célebre drama "Ollanta", que trata del desgraciado amor que sintió el caudillo del mismo nombre por la hija del Inca, Pachacutec.

En lo concerniente a las bellas artes, es sumamente poco lo que ha llegado hasta nosotros. La melancolía era el carácter dominante en la música peruana: por lo común no buscaba la armonía, sino el hacer mucho ruido con la multiplicación de los sonidos. El dibujo no estaba más adelantado que la música. Apenas se conocen las pinturas de las paredes de ciertos edificios, las vasijas y los tejidos. Las estatuas son por lo común informes.

GUIA PROFESIONAL

ABOGADOS

LITTRE QUIROGA A.
RENE QUIROGA N.
Héctor Correa Ibáñez
Abogados
Agustinas 1269, 3,er piso
Tel. 82336. De 3 a 7 P.M

JOAQUIN IRARRAZAVAL LARRAIN
RENATO FERNANDEZ LECAROS
Abogados.
Estudio. Teatinos 220 — 6.o Piso
Teléfono 65151.

MEDICOS

DOCTORA BEHM
Ahumada 47.
18 Enero

ERNANI PARODI
Piel — Sífilis — Venéreas
Arturo Prat 177.
26 Enero

RAIMUNDO RATINOFF
Broncopulmonares
Asma, Corazón, Rayos X.
10-6. Agustinas 681.
Teléfono 46405.
31 Dic.

ABRAHAM WAISSBLUTH
Especialidad: Corazón, Pulmón, Estómago, Hígado, Rayos X.— Avenida República 68.
2-6. Fonos: 94092 46335.
2 En.

D. CASTAÑON
Exclusivamente pulmón
Consultas: 4 a 7.
Agustinas 1269 Edificio LA NACION

Dra. LUISA PACHECO P.
Médico Cirujano
Especialista enfermedades de señoras y niños
De 1 a 3 — Nataniel 475. Fono 86768

Dr. GASTON RAMIREZ
Piel, Sífilis Venéreas.
J. M. Infante 22 (Providencia)
Fono 48517.
Consultas 5 a 8.
2 En.

WAUGH
Cirugía
Endocrinología
Impotencia sexual
Várices—Hemorroides
Moneda 1841 — Teléfono 82149
28 Febr

Dr. GORGEWSKY
Rayos X
Diabetes
Broncopulmonares, Estómago, Hígado
Almirante Barroso 57 — 3 a 5
12 Enero

DOCTOR
THOMPSON SCHWARZENBERG
Metabolismo, impotencia sexual, señoras, glándulas, obesidad, arteriosclerosis, reumatismo, hígado, estómago, intestino. Merced 486-A. Fono 33788.
2 En

DR. ORINBERG
Enfermedades niños.
Consultas: 3.30 a 5.
Compañía 3038. Fono 90188
30 Dic

STUTZIN
Urinarias — Sexología.
(Impotencia) — Teléfono 61478
Ex Director Hospital Europa.
Ahumada 47.
2 En.

DENTISTAS

Dr. HECTOR PACHECO P.
Extracciones difíciles puentes placas modernas
De 5 a 7 Edificio LA NACION
Agustinas 1269 — Teléfonos 82222 — 47506

MATRONAS

RAQUEL GONZALEZ
MATRONA
Atención enfermos provincias
Especialidad primerizas
Serrano 161 — Teléfono 87202
8 Enero

BLANCA PINEDA
Consulta gratis
Recibe pensionistas
San Diego 267
31 Dic.

MERCEDES DARRIGRANDI
Estudios extranjero.
Ultimos adelantos
Avenida Holanda 385.
Teléfono 42463.
2 En

SEÑORA MORAL
Embarazos toda época
Tratamientos casos urgentes
Avenida Santa María 250 Tercer piso Frente Palacio Bellas Artes.— Teléfonos 84931—85132
31 Dic

BLANCA FISHER
Agustinas 2408
Teléfono 92788
2 Enero

TARZAN (1.400) PELIGRO

Por Edgard Burroughs

REMATE

8 de Enero de 1946.

Ante el Arbitro don Gustavo Schaefer D., y en su Estudio calle Compañía N.o 1349, se rematará el día 8 de Enero de 1946 a las 11 horas, LA CASA UBICADA EN ESTA CIUDAD CALLE YUNGAY N.o 3151 (antes 3129), perteneciente a la Sucesión de don Guillermo Elkins Gutiérrez.

MINIMO: $ 70.000.— al contado.

GARANTIA: Los interesados deberán acompañar boleta de garantía por el 10 o|o del mínimo.

BASES Y ANTECEDENTES: En el Estudio del Arbitro.

JOSE MARIA BOROUEZ
Notario Público-Actuario