Huelga de hambre declaró el Presidente de Bolivia

HERNAN SILES TOMO LA DECISION COMO PROTESTA POR CRITICAS DE LOS EXTREMISTAS DE LA CENTRAL OBRERA BOLIVIANA A SU PLAN DE ESTABILIZACION ECONOMICA

LA PAZ, 28 (UP).— En conferencia de prensa, el Presidente de Bolivia, Hernán Siles Zuazo, anunció dramáticamente que a las 17.30 horas entraría en huelga de hambre en señal de protesta por las críticas que hicieron anoche, en la Central Obrera Boliviana elementos extremistas (comunistas) a su plan de estabilización económica.

Algunos dirigentes comunistas dijeron que el plan es antiobrero y favorece a las clases privilegiadas.

Terminado el sensacional anuncio, Siles Zuazo ordenó inmediatamente por cable el regreso del Vicepresidente de Bolivia, Nuño Chávez, quien representa a Bolivia en las Naciones Unidas. También comunicó su decisión a Juan Lechín, presidente del Congreso, y segundo en la línea de la sucesión Presidencial.

Siles Zuazo dijo que no renunciaría ni acudiría a la fuerza para combatir la huelga decretada por los mineros de Llallagua y la amenaza de huelga ferroviaria de Uyuni, pero que mantendría firme su decisión personal de comenzar la huelga de hambre. Siles Zuazo dijo que por temperamento y convicción su modo de gobernar es profundamente democrático y que no se apoyará en otra fuerza que no sean las fuerzas del pueblo.

"Recibí el Gobierno para combatir la inflación y evitar el derrumbe de las conquistas obtenidas por la revolución nacional", declaró el Presidente. "He luchado para llevar adelante el plan de estabilización como la única solución de la crisis".

Luego dijo que el plan se hizo en beneficio del pueblo y no en favor de los privilegiados. Manifestó que hay quienes procuran suscitar huelgas inspiradas en un repudio injusto del plan de estabilización.

Más adelante declaró: "Yo he sufrido en forma indecible, trabajando

(A la página 2, columna 1)

TIEMPO PARA SANTIAGO: BUENO, NUBOSIDAD MATINAL
TEMPERATURA DE AYER:
MAXIMA: 33.8 grados C. a las 16 horas 30 minutos.
MINIMA: 14.5 grados C. a las 5 horas 34 minutos. Y se pondrá a las 19 horas. Sol saldrá a las 5 horas 34 minutos.— La Luna saldrá a las 3 horas 33 minutos y se pondrá a las 17 horas 39 minutos.
FASE: Luna nueva el 31 del presente.

LA NACION

AÑO XL — SABADO 29 DE DICIEMBRE DE 1956 — SANTIAGO DE CHILE — PRECIO $ 25 — N.o 14.269

EDICION DE 16 PAGINAS

CRONICA	Págs. 1, 2 y 3	PROVINCIAS	11
REDACCION	4	TURF	12
POLITICA	5	ARQUITECTURA	13
SOCIAL	5 y 6	TEATROS	13
CABLES	7 y 8	CLASIFICADOS	14 y 15
DEPORTES	9 y 10	MAGAZINE	16

Primer Mandatario en la Escuela Militar

Al nuevo edificio de la Escuela Militar, ubicada en la comuna de Las Condes, se efectuó un almuerzo de camaradería de los alumnos del curso del año 1928 de la Escuela Militar. Especialmente invitados asistieron a este acto el Presidente de la República, Excmo. señor Carlos Ibáñez del Campo; el Comandante en Jefe del Ejército, general Luis Vidal y altos jefes de la institución. En el grabado vemos al Jefe del Estado saludando a los oficiales del curso mencionado a su llegada al plantel.

"Es ignominioso que se dude de la soberanía de Chile en Arica"

Expresó el Ministro Ciudad al condenar publicaciones de vocero radical

"Quienes respaldan a ese diario son los mismos que intentaron acusar a S. E."

"Es ignominioso que "Mundo Libre" ponga en duda la soberanía de Chile en Arica", dijo el Ministro Ciudad al comentar una campaña de ese diario sobre un pretendido plebiscito peruano en ese puerto.

Refiriéndose a estas publicaciones, el Secretario General de Gobierno agregó que era sintomático que el periódico que suscitaba el problema de la soberanía chilena en Arica, apareciera respaldado por el mismo grupo parlamentario radical que había pretendido acusar al Presidente de la República, responsabilizándolo de una supuesta falta de interés en la defensa de la soberanía nacional.

Más adelante, el Ministro Mario Ciudad se refirió a las restricciones que se estaban considerando para las franquicias aduaneras otorgadas a Arica y responsabilizó de ellas a la prensa que había creado un ambiente desfavorable.

Dijo que también son responsables los parlamentarios que se hicieron eco de estas publicaciones calificadas como exageradas, y que la Contraloría había destacado inspectores para pesquisar supuestas irregularidades y los intereses de ciertos comerciantes e industriales que se sentían afectados por la competencia que significaban los más bajos precios que podía ofrecer el régimen de puerto libre ariqueño.

El Ministro Ciudad manifestó su desacuerdo con quienes habían pretendido abusar de estas franquicias y agregó que los vacíos legales del DFL que otorgó este tratamiento especial, podían corregirse fácilmente.

Luego analizó otros aspectos de la campaña contra Arica y manifestó que era inexplicable que se responsabilizara ahora al Gobierno de su abandono, cuando, precisamente, a esta Administración le correspondía haberle otorgado a esa ciudad las disposiciones legales que le estaban permitiendo salir del estagnamiento de muchos años.

"Contra quienes tienen que protestar los ariqueños —agregó— es contra cierta prensa y ciertos parlamentarios, enemigos declarados de Arica y que, precisamente, no son ni representan al Gobierno. Es interesante que los ariqueños recuerden esto en las próximas elecciones."

"ZONA DE DESASTRE" POR GIGANTESCO INCENDIO

MALIBU (Estado de California).— El incendio de matorrales arde furiosamente a ambos lados de una carretera, aun cuando las carreteras pavimentadas son consideradas como "expuestas a incendiarse". El incendio pasó a través del pueblo de Malibu, pero aparentemente sin destruir edificios. El Gobernador de California, Mr. Goodwin Knight, declaró ayer "área de desastre" la zona del incendio. Más de mil personas huyeron de sus hogares. (Radiofoto de UNITED PRESS).

Banco Central fijó márgenes crediticios para enero de 1957

Se mantienen las tasas de expansión del presente mes

Durante el próximo mes de enero, regirán las mismas normas crediticias que han estado en vigencia en el segundo semestre del presente año, según acuerdo adoptado ayer por el directorio del Banco Central de Chile.

En la reunión celebrada por el directorio del Banco, a las 18 horas de ayer, se acordó aprobar la propuesto por la Misión Klein-Saks, respecto a las normas crediticias que serán aplicadas durante el mes de enero de 1957. El resto del primer semestre del próximo año, queda aún pendiente para un estudio más detenido, que se efectuará en el curso del próximo mes. El directorio tuvo en cuenta que hay diversos factores que considerar antes de fijar las normas crediticias para los meses de febrero a junio, inclusive, en especial el monto definitivo de los reajustes del sector privado, aún no despachado por el Congreso Nacional, y también la situación fiscal que merece un más detenido estudio para el próximo año.

Los anteriores antecedentes, según se informó, estarán disponibles en el curso del mes de enero, y con ellos, el Banco tomará una posición definitiva respecto a las normas crediticias para los meses de febrero a junio.

En cuanto al mes de enero, el directorio del Banco acordó se aplicarán las normas crediticias vigentes en el presente mes de diciembre, cuyo volumen de expansión total es de 2.500.000.000 de pesos, manteniéndose la tasa de expansión crediticia del 4 por ciento para los Bancos que tengan sus sedes principales en las ciudades de Santiago y Valparaíso, y del 6 por ciento para los Bancos Regionales y para las oficinas en provincias de los Bancos de Santiago y Valparaíso, incluyéndose también al Departamento Agrícola e Industrial del Banco del Estado de Chile.

En suma, se informó que la medida adoptada para aplicar en enero es provisional, y que en el curso de dicho mes, se adoptará una resolución definitiva.

Nueva Empresa se incorpora a la Gran Minería del Cobre

Una nueva empresa se incorporará a la Gran Minería del Cobre en la provincia de Antofagasta, con un capital inicial de cuatro y medio millones de dólares. Se trata de la sociedad anónima chilena "Empresa Minera de Mantos Blancos", que a partir de 1957 comenzará a trabajar como subsidiaria de la Marvis Corporation, de Panamá.

Los yacimientos de cobre de Mantos Blancos, ubicados en la provincia de Antofagasta, tienen una reserva de minerales de cobre calculados entre 40 y 50 millones de toneladas con una ley comercial de explotación que asegura una producción para el año 1959, que puede llegar a las 25.000 toneladas de metal rojo anuales.

APORTE DE CAPITAL.— Con fecha de ayer, el Ministerio de Economía autorizó por decreto el ingreso al país de la suma de 4.500.000 dólares de la Marvis Corporation, como aporte de capital a la Empresa Minera de Mantos Blancos, con el objeto de construir una planta de flotación de minerales, molinos, chancadoras y concentradoras, y una fundición de cobre.

De la suma indicada, tres y medio millones de dólares corresponden a maquinarias, equipos y elementos de trabajo, y un millón de dólares para capital de explotación, pago de jornales y sueldos, etc.

Presidente de la Corte de Apelaciones fue designado don Lucas Sanhueza Ruiz

La Corte Suprema, reunida en la mañana de ayer en Tribunal Pleno, bajo la presidencia de don Humberto Bianchi Valenzuela, dio fin a la contienda de competencia que para optar al cargo de Presidente de la Corte de Santiago para el año próximo se había suscitado entre los Ministros señores Miguel Angel Barros de la Barra y Lucas Sanhueza Ruiz.

Oportunamente dimos a conocer que el señor Barros de la Barra era autor su contendor por nueve votos contra cinco, pero luego, el señor Sanhueza dedujo reclamo ante la Corte Suprema, aduciendo tener antigüedad en la judicatura, reclamo que al ser acogido por el primer Tribunal de Alzada, sentó jurisprudencia para casos similares que se promuevan en el futuro.

Texto de este interesante fallo es el siguiente:

"Se ha acordado en consideración:

1.o— Que de acuerdo con lo dispuesto en el artículo 37 del Código Orgánico de Tribunales, la presidencia de las Cortes de Apelaciones desempeñarse por los diferentes miembros del respectivo Tribunal, debiendo cada uno por orden de antigüedad en la categoría correspondiente del escalafón".

2.o— Que, por lo tanto, el ejercicio de la presidencia corresponde en rigor al Ministro que ocupe la mayor antigüedad en la Segunda Categoría del Escalafón, y que no ha desempeñado todavía en el cargo;

3.o— Que no vale decir que la ley ha adoptado el orden descendente de antigüedad como lo sostiene la resolución reclamada, porque ella se refiere sólo al orden de antigüedad sin otro calificativo, por lo que en concepto de la ley, es únicamente la antigüedad en el Escalafón el antecedente que debe tomarse en cuenta;

4.o— Que tampoco debe argumentar como aparece en la citada resolución, que el Ministro que figura como más antiguo en el Escalafón haya podido desempeñar la presidencia de otra Corte de Apelaciones, porque en la designación anual de su Presidente cada Corte está obligada a considerar la antigüedad de sus miembros en la respectiva categoría del Escalafón, y el hecho de que no haya desempeñado la presidencia de la misma Corte, a fin de respetar el turno establecido por la ley;

5.o— Que lo contrario sería, como parece al señor Fiscal, desconocer la letra y el espíritu de la reforma introducida en el artículo 37 del Código Orgánico de Tribunales por la ley 11.183, que concluyó con la anomalía de que hubiera dos órdenes diferentes de antigüedad para los Ministros de las Cortes de Apelaciones y estableció sólo una, la que corresponde a la reconocida en el Escalafón.

Por estas consideraciones, y de acuerdo con lo dictaminado por el señor Fiscal, se declara, acogiéndose el reclamo del Ministro don Lucas Sanhueza Ruiz, que a este corresponde ejercer durante el año 1957, la Presidencia de la Corte de Apelaciones de Santiago.

Acordada contra el voto del Ministro señor Salazar, quien estuvo por rechazar el reclamo, en virtud de las razones en que se funda la resolución de que es objeto de él.

Comuníquese y publíquese.

Firman los Ministros señores Humberto Bianchi, Miguel Aylwin, Rafael Fontecilla, Pedro Silva, Osvaldo Illanes, Julio Espinosa, Otto Salazar, Ramiro Méndez, Marco A. Vargas, Domingo Godoy, Eduardo Varas. Pronunciada por la Excma. Corte, Francisco de la Barra C., Secretario".

Señor Lucas Sanhueza Ruiz, nuevo presidente de la Corte de Apelaciones

CUADRO CHILENO QUE IRA A LIMA

Nómina de los titulares que fue propuesta anoche

En la reunión que celebró anoche el directorio de la Asociación Central de Fútbol de Santiago se conocieron diversos detalles de la formación y preparación del seleccionado que participará en el Sudamericano de Lima, en marzo de 1957.

En primer lugar, hubo acuerdo de la Comisión de Equipo de encargar la dirección del cuadro al "coach" de Green Cross, José Salerno, que dio una buena prueba de su capacidad, con ocasión del partido con Checoeslovaquia, sobre quien se impuso por 3 a 0.

Respecto a los integrantes del equipo, se propusieron a los siguientes jugadores como titulares del mismo:

Arqueros: Misael Escuti y Francisco Nitsche.

Zagueros derechos: Sergio Valdés y Caupolicán Peña.

Zagueros centros: Mario Torres y Rodolfo Almeyda.

Zagueros izquierdos: Isaac Carrasco y Daniel Morales.

Medio zagueros derechos: Ramiro Cortés y Julio Godoy, o Eduardo Robledo o Gonzalo Carrasco.

Medio zagueros izquierdos: Carlos Cubillos y Mario Ortiz.

Punteros derechos: Jaime Ramírez y Reinaldo Riquelme.

Interiores derechos: Enrique Hormazábal y Jesús Picó.

Centrodelanteros: Jorge Robledo y Carlos Verdejo.

Interiores izquierdos: José Fernández y Carlos Tello.

Punteros izquierdos: Leonel Sánchez y Raúl Aguila.

4 MILLONES PARA FF. CC. Y ETCE

El Banco Central de Chile acordó requerir a la Tesorería General de la República, los dólares que mantiene el organismo en Caja, provenientes de productos de impuestos de aduanas extranjeras ingresados a Chile, hasta por una suma equivalente a 1.000.000.000 de pesos.

El producto de esta compra de dólares la Tesorería General de la República, quedará en condiciones de ser puesto que adquda a la Empresa de los Ferrocarriles del Estado y Empresa de Transportes Colectivos del Estado, para los respectivos pagos que se adeudan a sus personales.

ES PROMULGADA LA LEY DE PRESUPUESTOS

A mediodía de ayer, S. E. el Presidente de la República firmó el decreto de Hacienda que promulga la Ley de Presupuestos para 1957. El mencionado decreto fue enviado de inmediato a la Contraloría General de la República, para la Toma de Razón y trámites legales, quedando promulgados los presupuestos el próximo lunes, con su publicación en el Diario Oficial.

GRADUACION DE INGENIEROS MILITARES.— En la tarde de ayer se efectuó en la Academia Politécnica Militar la ceremonia de graduación de los nuevos ingenieros militares, en una ceremonia que fue presidida por el Ministro de Defensa Nacional, vicealmirante Francisco O'Ryan. Recibieron dicho título el mayor Mario Fanta; los capitanes, Luis Marín, Rafael Silva, Carlos Sepúlveda, Pedro Medina, Víctor Copaja, Ricardo Cepeda, Clemente Seguel y Sergio Ramírez; los tenientes Sergio Guiraldes, Enrique Benedetti, Francisco Favez, Wettingem Berndt, y los tenientes del Ejército de Colombia, Hugo Urrea y Antonio Medina. En esta oportunidad hizo uso de la palabra el Director del plantel, coronel Julio Vargas, quien se refirió a la importancia de la Academia en el Ejército y a los programas que lleva adelante. En el grabado vemos al Ministro O'Ryan haciendo entrega del premio "Ministro de Defensa Nacional" al teniente Sergio Guiraldes, quien fue calificado como el mejor alumno del curso.

S. E. RECIBE EL LUNES A JEFES DIPLOMATICOS

El Presidente de la República, y su esposa, señora Graciela Letelier de Ibáñez recibirán el lunes, a las 11 horas, en el Salón Rojo del Palacio de la Moneda, a los Jefes de las Misiones Diplomáticas acreditadas en Santiago.

A las 12 horas, el Excmo señor Ibáñez recibirá a las autoridades, parlamentarios, miembros del Poder Judicial, Jefes de las Fuerzas Armadas y altos funcionarios del Estado, que le presentarán sus saludos con motivo de las festividades de Año Nuevo.

EMBAJADOR ALDUNATE SE ENTREVISTO CON EL JEFE DEL ESTADO

El Embajador de Chile en Argentina, don Fernando Aldunate Errázuriz sostuvo al mediodía, una prolongada entrevista con el Ministro de Relaciones Exteriores, don Osvaldo Sainte-Marie, con quien conversó sobre su misión en la vecina República.

Posteriormente, el Canciller acompañó al Embajador Aldunate hasta la Presidencia, donde conversaron con el Excmo. señor Ibáñez sobre esta misma materia.

A los Industriales Químicos

"ASIQUIM"

ASOCIACION DE INDUSTRIAS QUIMICAS DE LA SOCIEDAD DE FOMENTO FABRIL

Ponemos en conocimiento de nuestros asociados, que el día 18 del presente mes les han sido enviados, por correo, los votos para la elección de Directorio. Estos mismos votos, una vez llenados, deben ser devueltos por carta certificada a la Gerencia General de la Sociedad de Fomento Fabril, desde hoy 29 del presente mes hasta el 7 de enero de 1957, día en que se reunirá la Asamblea General de Socios, a las 19 horas para conocer el resultado de la elección, proceder a la elección del nuevo Directorio, escuchar la Memoria correspondiente a las actividades de 1956, y tratar otros asuntos a iniciativa de los asociados.

El miércoles 2 de enero de 1957 sesionará el Directorio para considerar las últimas solicitudes de inscripción, a fin de habilitar a las industrias químicas interesadas, a participar en la elección de Directorio.

INGENIERO CIVIL O MECANICO

hable inglés, hasta 35 años, de preferencia con experiencia comercial, necesita firma importante. Escribir enviando detalles completos de estudio, experiencia y aspiraciones de sueldo, a:

CASILLA 13191 - SANTIAGO

MINISTRO VIDELA VISITO EDIFICIO PARA EL CORREO

El Ministro del Interior, don Benjamín Videla Vergara, acompañado del Director General de Correos y Telégrafos, don Carlos Casanovas, visitó en la mañana de ayer el edificio que ocupó la ex Caja Nacional de Ahorros, en Morande y Moneda.

El Ministro Videla se impuso de las medidas adoptadas para la instalación de las maquinarias del Telégrafo del Estado que están funcionando en el edificio de la Plaza de Armas y de otras disposiciones tomadas con relación a su mejoramiento y traslado.

Como se ha informado, en este edificio que ha sido objeto de adaptaciones en sus instalaciones, funcionaran las oficinas centrales del Correo y del Telégrafo del Estado.

LAS CARNICERIAS ATENDERAN MANANA EN VEZ DEL MARTES

Por acuerdo de la Municipalidad de Santiago, las carnicerías de la ciudad mantendrán abiertas sus puertas para la atención al público durante el día de mañana. El acuerdo fue adoptado a fin de favorecer las peticiones del público consumidor, que precisa proveerse de carne para celebrar las festividades del Año Nuevo. Expresa la autoatención que las carnicerías deberán cerrar, como compensación, durante todo el día martes próximo.

INICIARAN OBRAS DEL TUNEL DE CHACABUCO

En el próximo mes de enero se iniciarán las obras de construcción del túnel de la cuesta de Chacabuco. Este túnel acortará la distancia entre Santiago, Valparaíso y Los Andes y dará mayor seguridad y comodidad al tránsito.

Actualmente se hallan construidos los caminos de acceso a las futuras bocas norte y sur del túnel, lo que permitirá que los trabajos del túnel mismo se realicen con mayor celeridad. La Dirección de Vialidad del Ministerio de Obras Públicas, ha adoptado todas las medidas del caso para el comienzo de las labores.

EN VIGENCIA LEY PARA CONSTRUIR ESCUELA MEDICINA

Ha entrado en vigencia la Ley que otorga fondos para la construcción del nuevo edificio de la Escuela de Medicina de la Universidad de Chile. Dispone esta ley que durante diez años se consultará anualmente en el presupuesto de la nación la suma de $ 300.000.000 para financiar la construcción y habilitación del nuevo edificio, como también para la adquisición de otros predios para la construcción de pabellones anexos y propios de los fines que cumple la Facultad de Medicina.

FOMENTO FABRIL FESTEJO A PERIODISTAS — La Sociedad de Fomento Fabril reunió a una veintena de periodistas de todos los diarios, revistas, agencias noticiosas y radios de Santiago, que en el curso del año han cubierto las informaciones de la institución, en una comida que se efectuó en El Caleuche. Ofreció la manifestación el gerente de la S. F. F., ingeniero don Arturo Aldunate Phillips, en una brillante improvisación, contestándole los periodistas Luis Hernández Parker y Renato Labra. En el grabado, el señor Aldunate Phillips haciendo uso de la palabra.

6 semanas durará campaña de chilenización en Extremo Sur

Equipo de profesores parte el 7 de enero

El lunes 7 de enero próximo, en un transporte de la Fuerza Aérea de Chile viajará a la zona de Palena, Chile Chico y Futaleufú, el equipo de profesores de la Escuela "España" de Santiago, que realizará en esa apartada región del territorio nacional una intensiva campaña de educación fundamental entre escolares y adultos.

Este equipo de especialistas de la Dirección General de Educación Primaria, compuesto por 24 profesores, permanecerá en esas localidades durante seis semanas, plazo en el cual desarrollará el plan de educación fundamental, especialmente elaborado, y que cuenta con la amplia aprobación del Ministro del ramo, don Francisco Bórquez. El programa comprende aspectos educativos, sanitarios, manejo del hogar y aprovechamiento de los recursos naturales de la zona. Comprende también el programa el desarrollo de una intensiva campaña de chilenización para dar a conocer los más sobresalientes hechos económicos, sociales e históricos del país, como también los derechos y beneficios de que gozan sus habitantes.

27 pilotos civiles se graduaron ayer

A las 18.30 horas de ayer se realizó en el aeródromo "Tobalaba", del Club Aéreo de Chile, la entrega de diplomas y plochas a los nuevos pilotos que egresaron del segundo curso de pilotos, que efectuó la Escuela de Vuelo de la institución, en el presente año.

Asistieron directores del Club, jefes de la Fuerza Aérea, personeros de la Federación Aérea de Chile, dueñas de aeronavegación y otros invitados, como también familias de los nuevos aviadores.

En primer término, el capellán de la Escuela, presbítero Julio Heres, bendijo las plochas de los nuevos pilotos, las que posteriormente fueron entregadas a cada alumno por autoridades o familiares.

A continuación habló el presidente del Club y Director de la Escuela, don Jorge Merino.

Finalmente, se procedió a la entrega de los premios a los mejores alumnos. El galardón más alto, instituido bajo el nombre de "Eulogio Sánchez", fue otorgado al mejor alumno, don Sergio Navarrete; el premio de vuelo, obsequiado por los instructores para el mejor piloto, fue, también, logrado por el señor Navarrete; el premio "Club Aéreo de Chile", para las notas más altas en cinco materias, correspondió a don David Torres, y la distinción para el mejor compañero, fue discernida, por votación entre los mismos alumnos, a la señorita Federica Frank.

Los nuevos pilotos e invitados fueron agasajados, finalmente, con un coctel que ofreció la dirección de la Escuela de Vuelo.

Los nuevos pilotos civiles son los siguientes: Claudio Arriagada, Juan Biggs, Héctor Carcamo, María C. Candia, Federica Frank, Flora Fuentes, Manuel Gajardo, Germán Klempau, Gerardo Lubelnisin, Gonzalo Mardones, Sergio Navarrete, José Ovalle, José Pardo, Francisco Pi, Héctor Quiroga, Luis Sommers, Carlos Sounlers, Fernando Sáez, David Torres, Enrique Telle, Emilio Timm, Sergio Vergara, Eduardo Wainstein, Nora Eltes, Carlos Weikner, José López y Herrik Lidstone.

ACADEMIA DE GUERRA GRADUA HOY OFICIALES

A las 11 horas de hoy, se efectuará en la Academia de Guerra del Ejército, la ceremonia de graduación de los nuevos oficiales de Estado Mayor que egresan de ese instituto.

Presidirá el acto el Primer Mandatario, Excmo. señor Carlos Ibáñez del Campo, acompañado del Ministro de Defensa Nacional, vicealmirante Francisco O'Ryan.

La ceremonia se iniciará con los honores que se rendirán a la llegada de S. E. al recinto de la Academia. Posteriormente hará uso de la palabra el Director de la Academia, general Horacio Arce Fernández. Luego, se hará entrega de los premios a los mejores alumnos y, finalmente, se ofrecerá un cóctel en honor de S. E. y los nuevos oficiales de Estado Mayor.

HUELGA DE HAMBRE...

(DE LA PRIMERA PAGINA)

de mantener con dignidad la ayuda americana, para subsanar la crisis, y ahora encuentro resistencia de algunos dirigentes que influyen en las mayorías, a las que sirvo".

Siles Zuazo dijo que algunos dirigentes mineros decretaron la huelga de Llallagua, antigua sede de las minas de Patiño, y que la huelga que tratan de desencadenar algunos dirigentes ferroviarios privaría de alimentos al pueblo y también impediría la exportación de minerales.

El Presidente expresó su extrañeza de que muchos de sus dirigentes sean miembros del Movimiento Nacional Revolucionario (MNR), que ha expresado su acuerdo con el plan de estabilización.

El Presidente Siles dijo que debería renunciar y que ha intentado hacerlo, pero "la dirección del MNR sabe que esa actitud significaría el retraimiento del fondo de estabilización y la frustración del progreso y de la recuperación".

El 17 pasado, Siles Zuazo dictó cuatro decretos para poner en vigor una serie de medidas económicas y financieras encaminadas a contener la creciente inflación y estabilizar la moneda nacional. Procedió conforme a los plenos poderes que le había conferido el Congreso para ese propósito. Entre las medidas comprendió la liberación de los cambios extranjeros y del comercio exterior de las restricciones impuestas desde hace muchos años; el establecimiento de un sólo tipo de cambio para cada moneda extranjera en lugar de las anteriores tasas oficiales y del mercado libre; la fijación de derechos aduaneros sobre bases ad-valorem; aumento de jornales y salarios a niveles que congeló por un año, y fijación de un nuevo sistema de derecho sobre la exportación de metales de las minas del Estado y particulares. Como consecuencia de estas medidas, los precios de algunos artículos fundamentales bajaron hasta el 50 por ciento durante los primeros cuatro días de vigencia de los decretos. El valor de los artículos importados bajó, término medio, un 30 por ciento.

Cuando emitió el decreto, Siles dijo que una mayoría de trabajadores, tanto como patronos, había aprobado su programa, y que sólo "algunos pequeños grupos obreros lo habían aceptado condicionalmente, hecho que deploro, porque sirvo incondicionalmente al país".

17 TECNICOS EN CINEMATOGRAFIA SE GRADUARON EN LA U. CATOLICA

A las 19 horas de ayer, se efectuó en el Salón de Honor de la Universidad Católica, la ceremonia de entrega de certificados y diplomas a los alumnos egresados del Instituto Fílmico, documentos que los acreditan como profesionales, técnicos en diversas especialidades cinematográficas.

Presidió la ceremonia el Rector de la Universidad Católica, Arzobispo Monseñor, Alfredo Silva Santiago, quien agradeció a los profesores del curso y felicitó a los alumnos que egresaban. Hizo presente que la Universidad a su cargo está vivamente interesada en dar al Instituto Fílmico, todo el relieve e importancia que se merece y terminó exhortando a profesores y alumnos a mantener el mismo espíritu de constancia y cooperación que unió durante el año escolar de 1956.

A continuación hablaron el Director del Instituto, R. P. Sánchez, el profesor, señor Patricio Kaulen y la alumna Andrea Kleer.

LOS EGRESADOS. — En esta oportunidad recibieron sus diplomas los siguientes alumnos:

Ayudantes de Dirección: Andrea Kleer de K., Alicia Vega D., Sergio Bravo, R. P. Alvaro Barros S. J., Pedro Chaskel, Nicolás Mihovilovic, German Readi, Octavio Rodríguez, Luis Sotomayor y Daniel Urrs.

Ayudantes de Director de Fotografía: Esteban Darvasi, Ruperto Morales, Carlos Zink, Emilio Vicenz, Víctor Figueroa y R. P. Arnaldo Margueri.

Secretaria de Continuidad: Teresa Sotomayor.

RESULTADOS DEL CONCURSO INCO S. A.

PRIMER PREMIO: Una máquina de coser, con un motor "INCO" S. A.
Srta. Yolanda Silva Lemarie, Arturo Prat 1603, Santiago.

SEGUNDO PREMIO: Un motor Inco S. A.
Srta. Odilia Silva Lemarie, Arturo Prat 1603, Santiago.

TERCER PREMIO: Un motor Inco S. A.
Sr. Juan Córdova Cavieres, Campamento Parrón, Braden Copper, Rancagua.

CUARTO PREMIO: Un motor Inco S. A.
Sr. Luis Silva Lemarie, Arturo Prat 1603, Santiago.

QUINTO PREMIO: Un motor Inco S. A.
Srta. Ximena, carnet N.o 4018752, Santiago.

SEXTO PREMIO: Un motor Inco S. A.
Srta. América Santana Meza, Covadonga N.o 136, Santiago.

SEPTIMO PREMIO: Un motor Inco S. A.
Sr. Hugo Díaz A., Riquelme 567, Iquique.

OCTAVO PREMIO: Un motor Inco S. A.
Sra. Prosperina Garrido vda. de Alvarez, Casilla 2925, Santiago.

NOVENO PREMIO: Un motor Inco S. A.
Sra. Yolanda Schiaffino de Urmeneta, Gumercindo 182, Quinta Normal, Santiago.

DECIMO PREMIO: Un motor Inco S. A.
Sr. Jorge A. Schroder Vilo, Huérfanos N.o 979, oficina 111, Santiago.

DECIMOPRIMER PREMIO: Un motor Inco S. A.
Sra. Alicia Llamazares de Espinoza, 11 Norte 896, Viña del Mar.

FUEGOS ARTIFICIALES

Guatapiques - Cohetones.
Empanaditas N.os 1, 2 y 3.
Petardos N.os 1, 2 y 3.
Viejas o buscapies chicos y grandes.
Cañonazos N.os 1, 2 y 3.
Estrellitas - Varitas luminosas.
Luces de Bengala N.os 1, 2 y 3.
Candelas Napolitanas.
Candelas Romanas N.os 1, 2, 3, 4, 5, 6.
Aerolitos plateados.
Fuentes luminosas.
Volcán con serpiente.
Ramilletes chinos.
Rosetas giratorias.
Sol triángulo - Sol de salón.
Ruedas de 3, 4 y 6 cambios.
Ramilletes estrellas N.os 1, 2 y 3.
Voladores 2, 3, y 6 truenos.
Voladores de luces N.os 1, 2 y 3.
Voladores lluvia eléctrica N.os 1 y 3.
Globos para elevar N.os 0 y 1.
Voladores con paracaídas.

NOTA. — La noche de Año Nuevo abierto hasta las 2 de la madrugada.

LIBRERIAS MILLARAY

PROVIDENCIA 1396 — TELEFONO 63163 — RECOLETA 789.

LA CAMARA DE COMERCIO DE SANTIAGO OFRECIO MANIFESTACION EN HONOR DEL SEÑOR ROY GLOVER

Brillantes caracteres adquirió la manifestación efectuada en el Club de "La Unión", donde se rindió homenaje al señor Glover, presidente de la Anaconda

El Directorio de la Cámara de Comercio de Santiago y el Comité de Inversiones Privadas ofrecieron una manifestación en honor del señor Roy H. Glover en retribución por lo que ha hecho para que se conozca a nuestro país en el extranjero y se cree en el exterior un clima favorable para las inversiones extranjeras en Chile.

Además de los Directores de la Cámara estuvieron presentes las siguientes personalidades de la producción y del comercio: señores Ricardo Besa V., presidente en ejercicio de la Cámara de Comercio de Santiago; Alfonso Ardizzoni, vicepresidente de la Cámara de Comercio de Santiago y presidente de la Asociación de Exportadores de Chile; Rodolfo Michel, vicepresidente de la Anaconda Company; Hernán Elgueta, presidente de la Cámara Central de Comercio de Chile; Domingo Arteaga, presidente de la Sociedad de Fomento Fabril; Luis Alberto Fernández, vicepresidente de la Sociedad Nacional de Agricultura; Fernando Smits, presidente de la Asociación de Industriales Metalúrgicos; Domingo Santa María, presidente de la Cámara de la Construcción; Rafael Donoso, Marcelo Ruiz, y otros.

Hizo la presentación del señor Glover, el presidente en ejercicio, don Ricardo Besa, y ofreció la manifestación el presidente del Comité de Inversiones Privadas, don Domingo Santa María, quien se expresó en la siguiente forma:

"El Comité de Inversiones Privadas desde hace tiempo deseaba ofrecer una manifestación al señor Glover como un modesto agradecimiento a sus atenciones en la Conferencia de Inversiones Privadas celebrada en Nueva Orleans a principios de 1955.

"Diversas circunstancias habían impedido hasta el momento tener el agrado de poder estar con él y demostrarle nuestro reconocimiento por lo que ha hecho, a fin de que se conozca nuestro país en el extranjero y se cree en el exterior un clima favorable para las inversiones en Chile.

"Podemos decir que la actual situación económica del país no se presenta muy halagadora para el inversionista extranjero, y si bien es cierto que en el último año se han hecho esfuerzos para mejorar el proceso inflacionista, todavía queda mucho por realizar.

"Sin embargo, como ya lo hemos hecho ver en otras ocasiones, el país ofrece interesantes posibilidades si tomamos en cuenta el ritmo del crecimiento de la población que es de 1,7 por ciento anual, el aumento del producto bruto nacional es de un 66 por ciento estimado para un período que comprende los próximos doce años y la enorme riqueza potencial de materias primas, como hierro, carbón, cobre, sales sódicas, azufre, petróleo, madera, etc.

"Además, cuenta con la existencia de diversas industrias básicas para su desarrollo económico, como ser acero, refinería de petróleo, red de energía hidroeléctrica, transportes, puertos, etc.

"Debemos también mencionar que su población es homogénea y de gran avidez de consumo, con elemento obrero inteligente y dirigentes técnicamente preparados y con espíritu de empresa.

"Todas estas posibilidades de nuestro país y las cualidades de su raza necesitan para desarrollarse y perfeccionarse, de capitales y conocimientos técnicos.

"Debemos reconocer que en el país se están haciendo esfuerzos para atraer este capital, creándosele condiciones favorables.

"Destacamos, al efecto, el Estatuto del Inversionista, que otorga positivas facilidades a los aportes de capitales extranjeros, al nuevo trato del cobre, al referéndum salitrero y el proyecto de ley sobre petróleo, que se encuentra pendiente del estudio del Poder Legislativo.

"Se estudia, asimismo, por el Ejecutivo, a insinuación de nuestro Comité la incorporación de nuestro país al Programa de Seguros de Inversiones de ICA.

"La Cámara de Comercio de Santiago tomó la iniciativa en nuestro país a raíz de la conferencia de Nueva Orleans, de interesar al sector privado en estos problemas, y fue así como bajo los auspicios de la Confederación de la Producción y del Comercio creó el Comité de Inversiones Privadas, que reúne en su seno a representantes de las Asociaciones Nacionales del Comercio, la Industria, la Minería, la Agricultura y la Construcción. Por intermedio de este Comité desea servir a los capitalistas extranjeros interesados en invertir en Chile, proporcionándoles las informaciones y contactos que les puedan servir de ayuda en estos propósitos.

"Este Comité actúa en permanente contacto con el Comité de Inversiones Extranjeras, dependiente del Ministerio de Economía, y su presidente asiste a todas las sesiones de este Comité.

"Al terminar, queremos referirnos a la labor de propaganda y acercamiento que ha realizado la Anaconda, con ejemplos prácticos, como son las nuevas inversiones en sus minerales de cobre, que según lo ha anunciado, desde 1949 a 1959 habrá invertidos en sus minas chilenas la suma de 251 millones de dólares. Esta es la mejor propaganda que se puede realizar en el extranjero para atraer capitales al país.

"Debemos reconocer que uno de los principales promotores de esta situación y de la propaganda que está haciendo la Anaconda de Chile en el extranjero es el señor Roy Glober. Personalmente, puedo decir que en mi reciente viaje a Estados Unidos pude constatar el hecho de que Mr. Glover está detrás de toda iniciativa que dé a conocer a Chile en los Estados Unidos, y aún más, puedo afirmar que en más de una ocasión, mientras funcionarios del Gobierno chileno brillaban por su total desinterés en dar a conocer nuestro país, Mr. Glover, en persona, tomaba la iniciativa para que Chile tuviera una participación destacada.

"Por este motivo, nada es más justo que en estos momentos le expresemos al señor Glover nuestros mejores sentimientos de agradecimientos y ventura personal."

Agradeciendo esta manifestación en su honor, el señor Glover vertió afectuosas expresiones para este país, que considera su segunda patria. Al hacer una profesión de fe en el futuro de Chile, Mr. Glover manifestó que era esta fe lo que lo ha impulsado a apoyar ante el Directorio de su Compañía una política sostenida de inversiones en Chile. Al respecto, dijo que su Compañía tenía en proyecto una nueva inversión por cien millones de dólares en el norte del país.

Falleció jubilado de la Asoc. de la Prensa

Hoy se efectuarán en el Cementerio General los funerales del señor Gerónimo Rivas Valdés, miembro de la Asociación Nacional de Jubilados de la Prensa.

El cortejo saldrá desde Martínez de Rozas 4250, a las 15 horas.

Carozzi le da una manito! para su menú dominical

NO SE NECESITA ACEITE en la preparación de fideos, si se condimentan con POMAROLA o SUPERPOMAROLA CAROZZI, que contienen la cantidad suficiente del mejor aceite comestible

BUDIN DE PLUMITAS CAROZZI

Un cuarto kilo de Plumitas Carozzi cocidas, se escurren bien y se mezclan con 1/4 kilo de carne cocida y molida, dos huevos revueltos, 2 cucharadas de queso rallado, 1 taza de salsa blanca, sal, pimienta y nuez moscada. Se revuelve todo bien, se pone al horno en budinera enmantecada durante 10 ó 15 minutos. Servir con Pomarola o Superpomarola Carozzi.

ARVEJAS EDMOND ROSTAND

Un kilo de arvejas peladas se ponen a cocer en poca agua, con el corazón de una lechuga, sal y pimienta. Cuando están casi cocidas se le ponen dos cucharadas de aceite y se tapa bien la cacerola. Al momento de servir, se le ponen dos cucharadas de leche, una yema batida y crustones de pan frito.

BUDIN CAROZZI CON SALSA DE VINO

Se hierve 1/2 litro de leche con azúcar al gusto, cáscara de limón. Se le agregan 4 cucharadas de Carozzina y se revuelve bien para que no se queme. Se amolda y se sirve con salsa de vino. Se hierve una taza de vino con 2 cucharadas de azúcar y un palito de canela, hasta que espese un poco.

Coleccione estos minutos. Recorte este parrafito y envíelo con su nombre y dirección a Concurso "MENU DOMINICAL" CAROZZI Casilla 2-4-2-8 Santiago. Pedro general deliciosos productos Carozzi.

El próximo sábado otra exquisita menú de la "Manita Mágica"

FIDEOS Carozzi

ECONOMIA QUE NUTRE Y AGRADA

OBSEQUIO NESTLE A LAS MATRONAS EL DIA DE SU GRADUACION

La Sra. Esther Pacheco, Instructora Jefe de la Escuela de Obstetricia y Puericultura de la Universidad de Chile, procede a entregar a cada egresada un estetoscopio donado por CHIPRODAL.

Isabel Kondor ofrece ahora Ropa Interior Infantil

Falsos tipo CAN-CAN, Camisas, pijamas, en su conocida calidad.

HUERFANOS 709 MERCED 673

BANCO NACIONAL DEL TRABAJO

Por acuerdo del Directorio y en conformidad a los Estatutos citase a los señores Accionistas a Junta General Ordinaria para el 15 de enero de 1957, a las 11.30 horas en las oficinas del Banco, calle Agustinas 828, con el objeto de someter a su aprobación la Memoria y Balance correspondiente al segundo semestre de 1956.

De acuerdo con el artículo primero transitorio de los Estatutos, esta Junta deberá, además elegir el Directorio definitivo o reelegir a los actuales. También deberán designarse dos Inspectores de Cuentas en Propiedad y dos Suplentes para el ejercicio que se inicia.

DANIEL SOTTA BARROS
Presidente

CIERRE DEL REGISTRO DE ACCIONISTAS

Para los fines precedentes y de acuerdo con lo dispuesto en el artículo 9 de los Estatutos, el Registro de Accionistas permanecerá cerrado desde el 7 al 15 de enero de 1957, ambas fechas inclusive.

GUILLERMO MOORE HENRIQUEZ
Gerente

RADIO - PROGRAMA DE HOY

CB 57 — AGRICULTURA
7.30 Informativo Matinal.
8.45 Agenda.
9.30 Ellas.
11.00 Audición Francia.
14.00 Tertulia.
19.00 Mundo Atómico.
20.10 Sucesos Deportivos.
21.33 Concierto.
22.35 Operetas.
24.00 Bailables.

CB 62 — LA REINA
7.00 Alegre Despertar.
8.00 La Marcha del Mundo.
9.00 Concierto Matinal.
13.30 Concierto de Gala.
14.30 San Mario Rivas.
16.00 Tarde Selecta.
18.15 La Hora del Rosario.
20.15 Secretos del Canchero.
20.30 Marquee Preferencia.
21.00 Música Selecta hasta las 24.

CB 66 — CHILENA
7.30 Noticiario.
8.30 Ases del Disco.
11.45 Música latinoamericana.
13.00 Concierto del Mediodía.
14.35 Arte.
17.00 Calita de Música.
18.30 Imágenes Campesinas.
20.30 Radio Vaticano.
20.45 Historias Mínimas.
23.05 Concierto Nocturno.

CB 70 — SANTIAGO
8.00 Y Soñó el Despertador.
10.00 Recuerdos Viejo Victrola.
11.00 Evocaciones Musicales.
14.00 Sobremesa.
16.30 Buscando el Favorito.
18.00 Club de Baile.
19.00 Discos y Discofilos.
21.00 Veladas Musicales.
22.00 Anecdotario Musical.
23.30 Concierto Selecto.

CB 89 — CORP. DE COMERCIO
7.30 Cantando Bajo la Ducha.
9.15 Concierto Matinal.
10.30 Melodías.
12.00 La Opera.
16.00 Cia. Flor Hernández.
18.00 Discomanía.
18.30 Escenas de la Ciudad.
20.10 Mosaico Español.
21.35 Minutos Amables.
23.00 Sigamos Bailando.

CB 93 — NUEVO MUNDO
7.30 Primer Informativo.
9.30 Para Usted.
10.30 Discoteca del Oyente.
12.00 Viva Chile.
14.30 Mosaico Español.
18.30 Aladino y su Compañía.
19.00 Crónica de Variedades.
19.30 Cóndores de Chile.
20.15 Cabalgata Deportiva.
22.00 Entretelones.

CB 97 — PRAT
7.30 Así Canta el Mundo.
9.30 Quinteto F. Lecaros.
10.00 Ritmo Porteño.
12.00 Almacén de Pedidos.
15.00 Tardes de Opera.
18.00 Radioteatro Episódico.
20.30 Sinopsis del Deporte.
21.00 Rincón de On Nacho.
21.30 Viva México.
22.00 Clínica del Dr. Chamorro.

CB 138 — CRUZ DEL SUR
7.30 Música para Despertar.
9.30 Discos del Día.
11.30 Música Tropical.
13.30 Obras para Piano.
15.00 Zarzuelas.
17.30 Concierto Selecto.
18.30 Músicas de Baile.
19.30 Canciones de la Tarde.
21.40 Alejandro Magnet.
22.30 Gran Concierto Nocturno.

CB 142 — HISPANIA
9.05 Entre Usted y Yo.
9.35 Radioaudición Hispánica.
11.55 Vamos al Cine.
13.05 Disco-Rifa.
15.05 Triunfos Mursane.
20.15 Cita con Extended Play.
21.05 Radiorrevista Deportiva.
21.30 Noticiario Español.
22.35 Con los Brazos Abiertos.
23.35 Música Selecta.

CB 146 — O'HIGGINS
7.00 No me Escucho, por Favor.
9.00 Lo que se Canta y Baila.
11.30 Dos Voces Amigas.
13.45 A Huasacha Limpia.
18.30 Melomanía.
19.00 Tango-Club.
17.30 Vida de Carlos Gardel.
19.30 Laureles Olímpicos.
22.00 Política y Políticos.
23.10 Radiocrónica del Deporte.

DESTACAMOS PROGRAMAS DE MUSICA SELECTA:
CB 62: 9, 11.30, 18.30 y 21.
CB 66: 10, 13, 22.05 y 23.05.
CB 70: 11.30, 15.30, 18.30 y 22.30.
CB 80: 9.15, 14.15, 21 y 22.

GASCO

COMPRELOS EN EL DEPARTAMENTO COMERCIAL DE LA COMPAÑIA DE GAS SANTO DOMINGO 1064

En la MONEDA

PRESIDENCIA.— El Excelentísimo señor Ibáñez recibió ayer a sus Secretarios de Estado, con quienes conferenció sobre las materias de interés nacional. A continuación recibió a los Subsecretarios de los distintos Ministerios, quienes le llevaron el despacho para su firma.

—oOo—

ESCUELA UNESCO.— El Presidente de la República concurrirá el viernes 4 de enero a la inauguración de la Escuela "UNESCO", levantada en Conchali con fondos de la Ley sobre Construcciones Escolares y que tiene capacidad para 1.200 alumnos. En este edificio funcionará un Primer Ciclo de Humanidades y cursos vespertinos y nocturnos, para perfeccionamientos de adultos.

—oOo—

AUDIENCIAS.— El ex Canciller y Catedrático de Derecho Internacional, don Ernesto Barros Jarpa, fue recibido por el Jefe del Estado ayer en la mañana. También fueron recibidos por el Excmo. señor Ibáñez el ex Ministro Tobias Barros, y el Secretario General de la Confederación Marítima Wenceslao Moreno, quien le solicitó las reincorporaciones de nueve empleados de la Empresa Marítima del Estado.

—oOo—

PROYECTO IQUIQUE.— El Secretario General de Gobierno informó que anoche quedaría totalmente listo en el Ministerio de Hacienda el proyecto que otorgará garantías de carácter aduanero a Iquique.

Agregó el señor Ciudad que probablemente en la mañana de hoy, será sometido a la consideración del Presidente de la República.

—oOo—

CANCILLERIA.— Con el Ministro de Relaciones Exteriores, señor Osvaldo Sainte-Marie, estuvieron ayer el Ministro de Chile en la India, don Miguel Serrano; el senador Hernán Videla Lira, el ex Ministro don Mariano Fontecilla y el abogado peruano, Eduardo Salazar, miembro del Comité Ejecutivo de Abogados, con sede en Washington.

—oOo—

AÑO GEOFISICO.— El Presidente del Comité Chileno, para el Año Geofísico Internacional, General Ramón Cañas Montalva, partirá a Puerto Montt el martes próximo, para continuar el día 3 de enero a Punta Arenas a bordo del Transporte "Araucco".

Fueron extinguidos los incendios en las provincias de Cautín, Malleco y Valdivia

Nuevos focos surgidos ayer fueron dominados

Informaciones recibidas hasta la una hora de hoy desde Valdivia, La Unión y Temuco, dieron cuenta que afortunadamente los inmensos incendios de bosques en las provincias de Malleco, Cautín y Valdivia, habían sido ya controlados con los esfuerzos combinados de los pobladores, Carabineros y tropas. Hasta la hora indicada, se nos informó que había desaparecido el peligro para las poblaciones amagadas por los incendios.

Damos a continuación las informaciones recibidas:

TEMUCO.— Informaciones de Angol dan cuenta que el fuego que apareció ayer en las últimas estribaciones de la cordillera de Nahuelbuta, frente a la provincia de Malleco, fue extinguido por los propios campesinos de la región afectada, según informes recogidos por Carabineros.

La policía hizo saber que el fuego arrasó, afortunadamente, con grandes extensiones de cerros cubiertos de arbustos y malezas, pero que no se habían registrado daños de importancia ni desgracias personales.

LA UNION.— Desde esta ciudad se observa todavía una gruesa capa de humo hacia la cordillera, procedente del extinguido incendio del vivero forestal Huellelhue-Pishuinco, que se desplaza hacia el interior. Según versiones proporcionadas por campesinos de la región cordillerana, el fuego se desplaza rápidamente en las inmediaciones andinas, pero no se tiene confirmación oficial al respecto.

Por otra parte, se anuncia que el Ministerio de Agricultura de Argentina ha comunicado la existencia de un incendio forestal en territorio chileno, a la altura del paralelo 40, distante 6 kilómetros de la frontera argentina, que amenaza con propagarse al Parque Nacional "Los Alerces". Se agrega en esa información que la Dirección de Parques Nacionales de Argentina ha ordenado la inmediata movilización de todo el personal y elementos de combate que se disponga en la zona, para evitar la propagación del fuego al territorio argentino.

TEMUCO.— A las 6 horas de hoy (viernes), se declaró un violento incendio en el fundo Nueva Etruria, cerca de Pitrufquén. El fuego arrasó con más de veinte hectáreas de pumatras, destruyendo también unos galpones y cercas, de propiedad de la Compañía de Refinería de Azúcar de Penco. El fuego logró ser dominado después de grandes esfuerzos por los pobladores y Carabineros, sin que se haya aún determinado la cuantía de los daños, según informó Carabineros de Lautarria.

A las 14 horas de hoy (viernes) se declaró otro violento incendio en Cerro Maulén, en Gorbea, de propiedad del señor Waldemar Sites. El fuego destruyó 3.000 pinos de 3 a 7 años, logrando ser dominado a las 18 horas, luego de intenso y agobiador trabajo del personal del fundo, ayudados por los bomberos y Carabineros de Gorbea. Los daños no se han avaluado.

VALDIVIA.— En el fundo "Cutimun", de propiedad de los hermanos Florentino y Maximo Carñanco, se quemaron alrededor de 80 hectáreas de bosques vírgenes, destruyendo el fuego instalaciones de un aserradero y gran cantidad de madera elaborada. Se desconoce el origen del fuego, y los daños se calculan en varios millones de pesos.

Por otra parte, el gran incendio declarado anteayer, ha podido ser ya controlado, pero se trabaja activamente en toda la región amagada, para evitar de cualquier manera de una nueva iniciación del fuego. En total, en Valdivia se han destruido alrededor de 200 hectáreas de bosques de pino, con un daño calculado de 150 millones de pesos.

Hoy quedará listo pago del anticipo para Salud Pública

Hoy quedarán listos los decretos que ordenan el pago del anticipo de los 30.000 mil pesos, acordados para la administración pública, y el aumento de la asignación familiar, para los trabajadores del Servicio Nacional de Salud. Esta noticia se dio a conocer en la tarde de ayer en el Ministerio de Salud Pública.

Por otra parte, se informó que el Director del Servicio Nacional de Salud ha realizado gestiones para que este pago sea efectuado hoy.

PRESUPUESTO DEL CONFIN AUMENTA EN $ 7.500.000.—

Por decreto del Ministerio de Agricultura, fue modificado el Presupuesto de Entradas y Gastos para 1957, del Consejo de Fomento e Investigaciones Agrícolas (CONFIN). Establece el decreto que este presupuesto asciende a la suma de $ 378.221.920, en lugar de $ 370.721.920, esto es, que se aumenta en la suma de $ 7.500.000, por concepto de mayores entradas.

PRIMER GRUPO DE REFUGIADOS HUNGAROS LLEGA HOY A CHILE

Para esta noche es esperado en esta capital el primer grupo de refugiados húngaros que huyeron de su patria a raíz de la sangrienta represión del Ejército Ruso, y que han decidido establecerse en este país.

Las familias que integran este grupo inicial viajaron a Buenos Aires por vía marítima y de ahí continuaron en ferrocarril hacia nuestras fronteras. En la Estación Mapocho serán recibidas por representantes del Comité Internacional de Emigraciones europeas y por funcionarios del Ministerio de Relaciones Exteriores.

El viaje lo hacen en un tren especial que partirá hoy a las 8.05 desde Mendoza, en el que vienen 35 personas de distintas nacionalidades. De ellas 13 son ciudadanos húngaros.

IMPUESTO A SEGUROS EN EL EXTERIOR

Toda persona que contrate un seguro en compañías no establecidas en Chile, que se refiere a bienes situados dentro del territorio nacional, deberá pagar un impuesto equivalente al 60 por ciento del valor de la respectiva prima de seguro.

El Ministerio de Hacienda ha dictado el decreto respectivo, en conformidad con las facultades otorgadas al Presidente de la República, por el artículo N.o 14 del decreto con fuerza de ley N.o 251, del 30 de mayo de 1931.

Funcionarios del Banco del Estado de Chile y Notario Público, señor Isaías San Martín, efectúan el sorteo anual de premios instituídos por esta importante Institución de créditos para sus imponentes de ahorro. De izquierda a derecha: señor Isaías San Martín, Notario Público; señor Santiago Bradford, Gerente de la Oficina Principal del Banco; señor Jorge Rivas, oficial del Banco; señor Jorge Holzer, delegado de Prop.; señor Hugo Osorio, delegado de Prop.; señor Mario Vergara, jefe de Prop., y señor Ernesto Cuevas, jefe de Ahorro.

GRAN ASAMBLEA TENDRAN LOS PROPIETARIOS URBANOS

La directiva de la "Sociedad Nacional de Propietarios Urbanos" ha recibido una invitación de la directiva de la Asociación de Valparaíso, para concurrir a una gran asamblea que tendrá como finalidad analizar la situación de los intereses de los asociados.

En esta asamblea se redactará un manifiesto, tendiente a materializar la unión efectiva de los contribuyentes en Chile, iniciativa que tendrá un alcance extraordinario.

A la asamblea de Valparaíso concurrirá el gremio de constructores y obreros de la construcción.

En diferentes sectores existe gran interés por conocer las conclusiones de esta importante reunión.

...TO REMUS SE PRESENTA MAÑANA EN EL PACIFICO

Mañana, en el Teatro Pacífico, a las 11 horas, se presenta por última vez en este año, el popular personaje del Tío Remus, ofreciendo a todos los niños de la capital una matinal con la presentación exclusiva de la excelente coreógrafa y maestra de danzas españolas Carmen Ruiz y sus alumnas.

En la petit-revista del Tío Remus tendrá, además, la atracción de otros conocidos artistas, tonies, malabaristas, recitadores y cantantes y la ceremonia rítmica infantil de la Escuela Pedro Sanfuentes.

El número principal, como se anuncia, corresponderá a Carmen Ruiz y sus alumnas, que bailarán una serie de estampas de la Madre Patria, plena de colorido, simpatía y emoción.

En el cuadrimotor Super Douglas DC-6B, de LAN-CHILE, partió ayer a reasumir su cargo de Cónsul General de Chile en Buenos Aires, don René Concha Guerrero.

Inst. Cultura Hispana ofrece becas a España

El Instituto de Cultura Hispánica pone a disposición de los profesores de segunda enseñanza, becas para ampliar sus estudios en España.

La especialidad ofrecida es de Literatura Española o Investigación Histórica y Geográfica.

El Instituto concederá una ayuda de 1.600 pesetas mensuales, por nueve meses, siendo indispensable que el becario goce durante su permanencia en la Madre Patria, de su sueldo o emolumentos similares en su país.

Los becarios deberán encontrarse en España entre el 15 de febrero y el 15 de marzo de 1957.

Los antecedentes se recibirán en la sede del Instituto, hasta el 15 de enero próximo. Demás datos se proporcionarán a los interesados en la Secretaría del Instituto Chileno de Cultura Hispánica, Antonio Varas 444.

PAPELES
CELOFAN — ALUMINIO
REGALO
Huacheas — Guirnaldas — Velitas — Mondadientes
SERVILLETAS
BANDEJAS — BLONDAS
GLOBOS — SERPENTINAS
Cornetas, tombrillas, sorpresas, abanicos, guirnaldas
IMPRENTA-LIBRERIA COLON
COMPAÑIA 1007 - STGO.
CONCEPCION - STO. DOMINGO 1645

Apuntes

Tonalidades Roj...

LA URSS nos golpeó ayer con una n... el paulatino retiro de sus tropas de B...

"Los rusos han retirado tres de ... nes estacionadas en Hungría y las han ... sia" —dice el cable—. "La retirada de estas ... senta una disminución del 25% de la enorm... fuerza armada concentrada por los rojos e... Hungría para sofocar la revuelta ...". Informe... autorizados anuncian que 127 trenes han ... llevado tropas, tanques y abastecimientos has... ta el otro lado de la frontera ruso-húngara ... que prosigue la evacuación.

Los comentarios no se han dejado esperar ... —"Se cree que esta medida está relacionada ... con un plan principal de dar forma en Hun... gría a un Gobierno que será presentado co... munista de nuevas proyecciones... Los ob... dentales están de acuerdo en que los rusos ha... charse de Budapest y acceder a la formación ... no húngaro al estilo del que ahora rige a Po...

YA en un anterior "apunte" habíamos destacado el hecho de que János Kadar se encontraba redactando un nuevo programa de Gobierno, en el que se consultaría una ampliación de la actual base comunista de su Gabinete, incorporando a él a elementos no comunistas.

Esta versión parece ser confirmada por las nuevas informaciones. "Informes fidedignos de los círculos políticos húngaros afirman que János Kadar está tratando personalmente de acelerar la ampliación de la base de su Gobierno, mediante entrevistas con políticos no-comunistas".

"La opinió... vadores —afi... que los rusos ... perder y m... aceptando u... garo análogo ... lonia... por... Rojo ya ha ... lo que consti... tante lección ... satélites: de ... cualquiera ... nada a rompe... con los sovie... da... El anu... rusos se ma... pest, sería ... punto de part... va declaración ... particularmen... se con una ... ción de la bas...

LOS EXPERTOS en asuntos de la ... creen que tal ampliación podría pro... formas: con el ingreso al Gobierno, es... de sus propios partidos, de políticos ... o intentando persuadir a estos políticos para ... Partido de Trabajadores Soci... ios, de Kadar, a fin de dar a ... el carácter de una especie de ...

La verdad es que cualquier... bre este problema es prematur... que esperar algunos días ante... definitiva qué es lo que persig... es lo que desean los dirigentes ... se a ello, la observación de qu... nen poco que perder y mucho que ganar, da... un régimen similar al que impera actualmente ... perfectamente afinada.

En las actuales circunstancias, existe una ... sidad antisoviética en el pueblo húngaro. No p... que las principales demandas de los trabajador... el Consejo Obrero del Gran Budapest —disu... Kadar—, eran justamente las de que fueran re... pas soviéticas de Hungría, que se llamara a el... y que se respetara la soberanía húngara, para ... dades del país pudieran tratar en un plano d... las autoridades soviéticas, los problemas com... Gobiernos.

EL mero hecho de que las tropas rusas sean retiradas de la capital húngara constituye un enorme triunfo popular y contribuirá, indudablemente, a aliviar la tensión interna del país.

En presencia de las bayonetas y tanques soviéticos, los húngaros son antisoviéticos, pero en ausencia suya, no tendrán dificultades de ninguna especie para entenderse con ellos, como lo ha logrado el pueblo polaco a través de Gomulka. El retiro de las tropas rusas hará disminuir, pues, el sentimiento antisoviético de los húngaros, y presumiblemente, permitirá un cordial entendimiento entre Budapest y Moscú.

La razón e... húngaros sabe... finitivamente ... dentro de la ... fluencias del ... su situación ... de antemano. ... a la familia d... cialistas y ni... lagro dejarán ... lo menos en ... más. No busca... tal liberación ... rusa. Buscan ... viar su propia ... canzando un n... libertad y der...

Es el camino ... lonia.

Es el camino ... para todos lo... listas el ex vi... Yugoeslavia, N...

EN todos estos acontecimientos hay un ... fondo que es indudable: el de las profu... maciones que está experimentando el ... el mundo, como consecuencia de la p... estalinización.

Dos palabras al respecto no nos harán daño alguno.

Stalin, con su famoso "culto de la personalidad", en realidad no hizo otra cosa que terminar definitivamente con todo lo que ha dado en llamarse la "democracia interna dentro del Partido". La libre discusión de los problemas fue reemplazada por el sumiso acatamiento de las instrucciones venidas desde arriba, desde las altas jerarquías del Partido Comunista, tanto en la URSS como en l... populares y en todos los partidos comunistas d... cluso en Chile.

Los comunistas se transformaron así, de a... y volentes en entes esencialmente "obedientes" ... autómatas, en máquinas, en hombre sin ideas ... en meros ejecutores de las "tareas" y "consig... desde la dirección del Partido.

La dictadura del proletariado dejó de ser ... cuencia, y se transformó, en el hecho, en dic... hombre.

PRISIONES, cárceles, destierros, juicios prefabricados, genocidios, ejecuciones, purgas, etc., fueron entonces cosas de todos los días. Y la verdad es que no hay ningún pueblo que pueda soportar, sin protestas, un régimen de esa naturaleza.

Por eso cayó Stalin. Por eso se estigmatizó su memoria. Por eso se ordenó la nueva consigna de la desestalinización.

Ahora bien, ¿qué significa la desestalinización?

A nuestro juicio, dos cosas. En primer lugar, el reemplazo de la dictadura de un hombre, por la dictadura de una clase d... URSS no existe ... Hay varios, pe... ellos resulta ... Ninguno. En ... una mayor do... en todos los órg... da pública y ... URSS, por ejem... existe sino un s... litico, el comu... mocratización ... presente necesa... tro del parti... países, como ... existen otros ... cos, aun cuand... control del po... tir a esos parti... a la vida, aún ... en el papel de ... tores.

DESDE el XX Congreso de la URSS no ... guna de que en todos los órdenes de la ... ca se ha hecho presente una mayor dos...

En las Universidades, por ejemplo, h... discusión más o menos libre de los problemas ... ternacionales. Y el mismo hecho de que la prens... hay otra— ataque los "excesos" ... rren ciertos oradores estudiant... mostrando que esa pequeña dos... existe. Igual comentario puede ... respecto a la práctica de los ... religiosos en la URSS. Que es ... ación" sea aún sumamente prec... dable. Jamás un país como la ... ...a podrá aceptar el padrón den... usanza occidental. Nunca podr... pues, de Rusia como de una democracia. Pen... sería una puerilidad. Pero desconocer que la ... no es la Rusia de Stalin, sería otra puerilidad ... la anterior.

Las cosas están, pues, cambiando para l... porque, o se renuevan o mueren. El stalinism... puso la dictadura, el terror y la muerte. En ... adviene un nuevo comunismo, tan materialista ... rior, pero más respetuoso, por la libertad de los ... el stalinismo, pese a la brutalidad de la represió...

EN SOLO UN INSTANTE prepare a su gusto —cargado o simple— una taza del más exquisito café, elaborado por Nestlé con granos seleccionados de las mejores cosechas.

NESCAFÉ es, además, económico, porque se prepara en cada taza sólo la cantidad requerida, sin desperdiciar una sola gota.

NESCAFÉ

el café instantáneo NESTLÉ, de mayor consumo mundial.

AÑO XL Nº 14.269

Empresa Periodística "LA NACION", fundada el 14 de enero de 1917.— AGUSTINAS 1269.— TELEFONO 82222.— CASILLA 81-D

Santiago de Chile, sábado 29 de diciembre de 1956

Publicaciones contra Chile

DESDE hace tiempo, el órgano periodístico que obedece las instrucciones de la mayoría del CEN radical, se ha dedicado a difundir noticias tendenciosas sobre problemas que tocan a nuestras relaciones internacionales con países limítrofes. La irresponsabilidad con que este círculo de oposición está procediendo, merece un comentario especial.

Debe recordarse que unos meses atrás, el mencionado sector del radicalismo criollo tejió una verdadera madeja de inepcias en torno a las supuestas concomitancias del Gobierno chileno con las fuerzas políticas que seguían al ex Presidente Perón. Las versiones dadas en Santiago, con menguados fines de política interna, así como las vinculaciones que dirigentes radicales mantenían y mantienen con dirigentes del radicalismo argentino, sirvieron de poco decorosa herramienta de desprestigio del Gobierno chileno. De esta manera, estos impenitentes politiqueros pretendían desacreditar internacionalmente el régimen que preside el General Ibáñez.

Debe recordarse también que la maniobra fracasó estrepitosamente, aunque, como es lógico, algún desprestigio cayó sobre Chile, especialmente si se considera que en todas partes existen mentes candorosas e ingenuas que hacen fe en las afirmaciones de elementos, por muchos conceptos, descalificados. En cuanto al propósito principal de crear fricciones con el Gobierno del país hermano, el ardid no tuvo el menor resultado.

Pero como la campaña contra Chile no ha terminado, los mismos círculos ya aludidos pretenden ahora crear dificultades en el límite norte del país. En efecto, una publicación de ayer sostenía, con aplomo digno de mejor causa, que el pueblo de Arica se encontraba en franca pugna con el Ejecutivo. Más adelante se agregaba que esa zona del país reclamaría un plebiscito. Por si lo anterior no fuera suficiente, el tabloide en cuestión titulaba escandalosamente el pretendido plebiscito. Examinemos este nuevo infundio de la directiva radical.

El actual Gobierno, como es de sobra conocido, ha realizado enormes esfuerzos por levantar a la postergada Arica. En este sentido, el Ejecutivo puede exhibir hechos incontrastables. Ahora bien, quienes en Santiago se opusieron ardorosamente a la política de elevar material y culturalmente a Arica, fueron algunos sectores del comercio y de la industria capitalinos, y, singularmente, dirigentes radicales que por ningún motivo deseaban una exitosa y justa realización gubernativa en el Norte. No debe olvidarse que la postergación de Arica, como del Norte en general, es una de las mayores herencias negativas que el radicalismo continuista legara al país.

Los ariqueños no han protestado contra el actual Gobierno, que ha sido el único que les ha hecho justicia después de tantos años. Su protesta se endereza en contra de los sectores que con criterio centralista y antinacional los mantuvieron en permanente postración.

Pero, además de lo precedente, constituye una manifestación de antipatriotismo plantear la idea de un "plebiscito". Bien se sabe que en torno a Arica no hay problema internacional de orden alguno. El asunto quedó solucionado definitivamente hace ya muchos años. En consecuencia, sólo formular la idea representa un desatino incalificable.

Tenemos la certeza de que la opinión pública sana y patriota de Chile condena sin apelación estas publicaciones dirigidas en contra de los intereses nacionales.

Defensa de las reservas forestales

EN la zona sur han comenzado nuevamente los incendios de bosques. Tan sólo en Valdivia se han perdido más de trescientos mil pinos. Esto constituye un pavoroso desastre para la economía nacional.

Estamos precisamente en la época en que se produce esta clase de siniestros. El rigor de los calores del verano hace que la maleza que cubre la superficie de las grandes extensiones forestales se reseque y sea fácil presa de las llamas. Y es en estos días cuando hay que redoblar la vigilancia en los bosques con el fin de prevenirse del fuego.

Este tipo de siniestros es un verdadero azote contra la conservación de nuestra riqueza forestal. Las pérdidas que dejan son generalmente cuantiosas y muchas veces provocan ruinas a los agricultores.

Todos los años se queman cientos de miles de hectáreas de bosques. Hasta ahora no ha existido forma de evitarlo. La carencia de vigilancia y protección los expone a toda clase de peligros imprevistos. La repetición anual de estos accidentes tiene para nuestra economía la magnitud y los efectos de las calamidades públicas.

Todos sabemos que las causas de estos siniestros son siempre las mismas. El descuido de los que transitan por los bosques, el exceso del calor solar o las rozas incontroladas. En los primero y segundo casos obra más que nada lo imprevisto, el azar, pues no hay acción voluntaria. En el tercero, la situación es distinta. El incendio es la resultante del incumplimiento de elementales normas de seguridad establecidas para esta clase de trabajos.

Es cierto que las rozas a fuego están sujetas a disposiciones reglamentarias que casi nunca se cumplen, y muy especialmente en la zona austral. El peligro que encierra el uso incontrolado de este viejo método de limpiar los campos, es evidente. Son muchos los incendios provocados por esta causa.

Hasta hoy no se ha hecho gran cosa por contrarrestar los efectos de los incendios. Lo prueba el hecho de que el Gobierno no cuenta con leyes, ni medios materiales ni servicios apropiados que le den la posibilidad de liberar el territorio nacional de estos desastres.

La repetición anual de estos siniestros exige la existencia de un control estricto de las rozas a fuego a través de autorizaciones previamente estudiadas, la creación de una policía forestal que ejerza vigilancia activa en los campos, la necesidad de facultades que permitan a la autoridad la adopción de medidas de seguridad, y concertar acciones colectivas por medio de la coordinación de los servicios públicos y la posibilidad de dotar a los Cuerpos de Bomberos de las comunas cercanas a las grandes reservas forestales, de medios adecuados para combatir los incendios.

Todas estas ideas son la base para la dictación de un código forestal que contemple todos los aspectos del problema. Ello implica un cuerpo jurídico que sirva de verdadera defensa de nuestros bosques.

El Gobierno, ante la repetición de estos incendios, que devastan grandes extensiones de nuestras reservas forestales, necesita disponer de este cuerpo jurídico para preservar la economía agropecuaria de ingentes pérdidas anuales que son prácticamente irrecuperables. La defensa de las cuantiosas riquezas de nuestros bosques exige la dictación rápida y definitiva de un código forestal.

De ESTEBAN SALAZAR CHAPELA

Navidades

No se puede decir que los problemas políticos, así interiores como exteriores, hayan desaparecido de pronto, pero sí cabe decir que la Navidad les ha puesto sordina. La sordina tradicional de la fiesta tradicional. Se oyen todavía esos problemas, sabemos que existen, pero sus latidos los oímos distantes, apagados, como si hubieran perdido acritud y carácter amenazante. Ninguna fiesta del año es tan envolvente ni tan larga de elaboración como la Navidad. De otras festividades podemos inhibirnos; de las Navidades, jamás. Desde hace un mes la vimos ocupar las tiendas, engalanar las calles, iluminar poderosamente los escaparates y las aceras. Piccadilly, Regent Street y Oxford Street eran desde hace treinta días, un esplendor iluminario de noche, una exhibición original en sus tiendas con artículos de todas clases, una multitud permanente de mirones y compradores, un desfile continuo de Santa Claus (Santa Claus: del holandés Sint Klaas, San Nicolás), todos emborrizados en espuma (aludimos a las blancas barbas). ¿Quién se sustrae a esta fiesta? ¿Quién piensa desde este emporio en Suez, en Eisenhower, en Khrushchev, en las bombas de Irlanda? Diríase que los problemas también están de fiesta o en vacaciones, o cuando menos, que los problemas tienen la cortesía de respetar nuestras fiestas.

No sabemos si cada año la gente tiene más medios o más ganas de tirar la casa por la ventana, pero lo cierto es que cada vez la Navidad es más aparatosa y la gente gasta más. Sólo en "Christmas cards" (tarjetas de Navidad) el correo de Londres ha registrado este año un alza de millón y medio en comparación con la Navidad anterior. Digamos, ya que la hemos nombrado, que el (o la) Christmas card, hoy popularizado en todo el mundo, fue el invento en 1844 de mister W. E. Dobson, de la Royal Academy. Este pintor recibió por los días de Navidad de aquel año el presente de un amigo, y pensando en corresponder de algún modo, dio en la idea de dibujar en una cartulina de Bristol, tamaño doble de una postal, la escena de una familia devorando con apetito el pavo navideño. El dibujo fue la admiración del destinatario y sus amigos. Al año siguiente, otra vez en Navidad, este mismo destinatario hizo reproducir el dibujo de Dobson y lo envió a sus amistades distantes. De esta manera comenzó la costumbre de la tarjeta de Navidad, hoy en Inglaterra no sólo una costumbre, sino también una industria pederosísima.

Como decíamos, la Navidad nos ha puesto algodones en los oídos para todos los problemas pendientes. Pero esta metáfora algodonal no es del todo exacta, pues no da cabal impresión de lo que ocurre. La metáfora exacta es como sigue: vamos en la Navidad como en un tren popular y al mismo tiempo de lujo, en cuyo coche restorán vemos colgados centenares de pavos, millares de preciosos juguetes para los niños, suntuosos abrigos visones para las señoras, ringlas de libros flamantes con encuadernaciones brillantes, etc. Este tren, como todo tren, tiene sus ventanillas. Pero estas ventanillas están un poco empañadas, de modo que el paisaje (la vida política interior y exterior), sus montañas, riscos y precipicios (los problemas), sus ríos más o menos caudalosos (las peroratas de los prohombres: Eisenhower, Dulles, Eden), sus anchos mares (las masas de los distintos países) aparecen brumosos, lejanos y como si nada tuvieran que ver con nosotros. Desde el tren navideño que pasa por Inglaterra, en el cual, como periodistas que somos, tenemos asiento en el furgón de cola junto a los paquetes postales, casi no se ve nada de lo que antes se veía tan claro. A Eden lo columbramos allá lejos ni censurado ni aplaudido por la Cámara de los Comunes, en una situación extraña del Primer Ministro, casi tolerado por sus propios correligionarios; lo de Irlanda, el volcán de Irlanda, ni siquiera parece esté en erupción, máxime cuando el Primer Ministro de Dublín, mister Costello, muéstrase tan ansioso como el Primer Ministro de Londres de que finiquite el terrorismo; Suez no lo vemos (también es verdad que sigue tapado, bloqueado), pues todo lo más que percibimos es un trajín internacional de uniformes de las Naciones Unidas. Otros puntos del paisaje internacional, la Casa Blanca, el Kremlin, Hungría, Nehru, Polonia, Tito, ni están en el paisaje ni pensamos en ellos.

...Y el tren inglés navideño sigue su marcha popular y suntuosa. Se han encendido todas las luces. En el coche restorán ya han servido el pavo. Aparece de pronto con una corona de fuego el Christmas pudding. Viajamos, en verdad, por un túnel muy confortable, muy agradable. El café. La copa. Un puro... Pero, de improviso, un día, sin haber hecho aún la digestión de aquel bien pesado pudding, saldremos a la luz, a la luz de la vida diaria, a ver las cosas en su verdadera forma, a tocar los problemas con todas sus espinas. Varios minutos después nos apearemos en una estación desconocida en el mapa —en el mapa del tiempo: 1957. En esta estación permaneceremos un año justo —si Dios es servido.— (Exclusivo para LA NACION.)

E. S. CH.

La Semana Internacional

GRACIAS A KHRUSHCHEV Entre los numerosos acontecimientos trascendentales registrados en 1956, es probable que ninguno se destaque más por sus efectos permanentes que el sensacional discurso pronunciado en febrero por el Primer Secretario del Partido Comunista soviético, Nikita Khrushchev, para atacar el "culto de la personalidad". No se imaginó el jerarca del Kremlin que las consecuencias de sus palabras estaban destinadas a ser desastrosas en grado sumo para el Imperio Comunista. Al ordenar la desestalinización, Khrushchev encendió la chispa de la revuelta en Polonia, de la revolución en Hungría, de una ola de huelgas en Ucrania y de manifestaciones de descontento general en Lituania, Estonia y Alemania Oriental. La juventud, principalmente —estudiantes, campesinos, artesanos—, tomó al pie de la letra las palabras del Secretario General, de que amanecía un nuevo día para el comunismo, y ahora exige perentoriamente que se le concedan reformas y libertad. El comunismo soviético vive el momento más precario de su historia, y las grietas que se han producido en su gigantesca estructura no podrán ser jamás reparadas. Por otra parte, se advierten disidencias en las altas esferas moscovitas. Las juventudes, en que Rusia cifraba sus mejores esperanzas, han sido justamente las que le han proporcionado la mayor de las sorpresas. El más serio de los problemas que el comunismo tiene hoy entre manos es el de las juventudes, y entre los hombres de Moscú están tratando de buscarle solución. Una corriente propicia, un nuevo adoctrinamiento en el Marxismo-Leninismo; la otra quiere simplemente ir al empleo de medios violentos para aplastarlas.

—:O:—

EL DESPEJE DEL CANAL DE SUEZ En etapas lentas y costosas se viene dando solución a la gravísima crisis planteada por la invasión anglo-franco-israelí de Egipto y el cierre del Canal de Suez a la navegación internacional. Con la retirada de las fuerzas británicas y francesas de Port Said, después de 48 días de ocupación, y su reemplazo por tropas suecas, danesas y noruegas de la Fuerza Expedicionaria de las Naciones Unidas, ayer se ha iniciado, por fin, la operación de despejar el Canal de los buques y otros obstáculos hundidos por orden del Presidente Nasser. Este será un largo proceso, y una vez cumplido dará paso a otra etapa, con todo un cortejo de dificultades. Resulta paradójico que todas las partes afectadas por el conflicto parezcan vivamente empeñadas en oponer toda clase de trabas a una pronta solución, dados los inmensos daños que a todos por igual ocasiona la prolongación del presente estado de cosas.

¿RUSOS SE VAN DE HUNGRIA? Aparentemente, los rusos piensan, por el momento, al menos, que para el arreglo de las dificultades surgidas en el seno de los países satélites, lo que han hecho en Polonia es lo mejor, o lo menos malo desde su punto de vista; pero en Hungría, el empleo de la fuerza con furia salvaje sólo ha logrado aplastar militar y económicamente la revolución. Citemos al respecto las palabras del Premier Janos Kadar: "Se ha completado la derrota militar; pero lo de mayor importancia será la lucha ideológica." Evidentemente, Kadar al hablar de lucha ideológica ha querido referirse al fracaso de los planes para persuadir al pueblo de que el régimen es bueno para ellos. Un serio problema es el de la escasez de carbón que tiene paralizadas a las industrias húngaras. Más de la mitad de los 100.000 mineros húngaros continúan en huelga, y de nada sirven las amenazas para inducirlos a reanudar sus faenas. En tal situación, los rusos parecen inclinarse a acceder a una de las peticiones de los huelguistas, o sea, la de que sean retiradas las fuerzas soviéticas del país. En efecto, se habla de que ya han abandonado territorio húngaro por lo menos 3 de las 14 divisiones rusas estacionadas allí.

—:O:—

INQUIETUD EN CUBA Han continuado en la Isla de Cuba las actividades de elementos desafectos al régimen del Presidente Fulgencio Batista. En forma severa fue aplastado hace varias semanas un brote de rebelión; pero en estos días de festividades se han producido actos de terrorismo en diversas zonas de la isla, los que han dejado un saldo de muertos y heridos.

De ERNEST ATKINSON

Perspectivas aeronáuticas

La producción aeronáutica británica es, sin duda, la más discutida de todas las industrias del país. Hay dos principales razones para ello.

La primera, que la fabricación de aviones constituye una técnica avanzada en la que se pone en juego, en cierto modo, el prestigio nacional. La segunda, que cuanto haga la industria en la esfera militar, es de capital importancia para la seguridad del país. Es muy fácil dejarse arrastrar por estas consideraciones y, en consecuencia, cualquier fallo o cualquier comparación que pueda parecer desfavorable con lo que están haciendo los demás países, tiende a ser exagerada y desorbitada. Además, muchas veces los críticos experimentan un sentimiento de frustración, porque muchos de los factores y problemas involucrados son demasiado complejos para que pueda comprenderlos plenamente el profano, e incluso el técnico no especializado.

Generalmente se admite que proyectando y mejorando prototipos la industria británica ha realizado una labor espléndida, pero se la suele acusar de no producir con suficiente rapidez. Se reconoce, en cambio, que en materia de motores de aviación Gran Bretaña ha mantenido su supremacía mundial durante todo el período de postguerra, éxito que algunos tienden a olvidar, mientras subrayan cualquier demora en la entrega de máquinas completas.

Las críticas suelen recrudecer todos los años en la época en que la Sociedad de Constructores Aeronáuticos Británicos organiza en Farnborough su ya tradicional Festival Aéreo de septiembre, ocasión que aguardan los críticos para expresar sus desaprobaciones. Este año no han faltado censores, pero sus expresiones han sido menos estridentes, por diversas razones.

La primera es que, en la esfera militar, se comprende que los días del avión tripulado están contados. No se sabe, por supuesto, cuánto tardará el avión "robot" en sustituir a los otros, si es que alguna vez llega a hacerlo, pero todo parece indicar que se ha de producir una declinación en la demanda de la mayoría de los tipos de aviones militares, tal como nosotros los conocemos, y que va a aumentar en cambio la demanda de vehículos aéreos de propulsión a cohete y de proyectiles dirigidos. Y aun cuando las actuales firmas aeronáuticas desempeñan un importante papel en la proyección y perfeccionamiento de éstos, los problemas han de ser enteramente diferentes. Al mismo tiempo, la guerra fría es mucho menos amenazadora. Nadie cree ahora que pueda producirse un conflicto mundial en un futuro inmediato, aun cuando no se haya descartado la posibilidad de operaciones militares en una escala restringida. En consecuencia, ya no parece tan imperativo acelerar el servicio activo de nuevos aviones de caza y bombardeo.

La segunda razón es que el historial comercial de la industria aeronáutica británica ha confundido enteramente a sus críticos. Las exportaciones proporcionan el dato más convincente sobre el éxito de los aviones, y las estadísticas demuestran que la industria aeronáutica británica ocupa a este respecto un lugar de privilegio. Las cifras hablan por sí mismas y revelan que la trayectoria sigue en línea ascendente: 1.878 motores en 1946, contra 14.000 en el primer semestre de 1956.

E. A.

PANORAMA

Aniversario del petróleo Hace 11 años, el 29 de diciembre de 1945, marcó para nuestra incipiente industria petrolera una fecha memorable. Aquel día, o más bien aquella noche —dos de la madrugada—, el Pozo No 1 de Springhill, hoy Manantiales, daba su primer vagido en forma de un potente chorro de petróleo. Se iniciaba con este hecho el comienzo de lo que podría llamarse "nuestra era petrolera". Los esfuerzos de la Corporación de Fomento habían tenido el éxito que todo el país esperaba. Pero esto también significaba el comienzo de otra etapa, quizá tan dura como la que había terminado con la confirmación de la existencia de petróleo en nuestro subsuelo. Teníamos la materia prima: habría que elaborarla. La CORFO entregó entonces sus afanes a una nueva empresa, la Empresa Nacional del Petróleo, que tomó a su cargo la tarea de hacer realidad esta iniciativa.

La ENAP, fundada en junio de 1950, junto con intensificar las faenas de exploración y producción en Magallanes, puso toda su energía en la instalación y funcionamiento de una refinería, que habría de hacer posible el aprovechamiento de las materias primas obtenidas. Con acertada dirección, apoyada por un equipo de técnicos de gran competencia y obreros suficientemente adiestrados en estas labores, la ENAP pudo entregar en septiembre del año pasado la Refinería de Concón, que marcó la segunda y decisiva etapa en el plan petrolero nacional, que cubre en la actualidad un cincuenta por ciento de las necesidades del país.

Es, pues, auspicioso señalar el día de hoy, Día del Petróleo, como el acontecimiento más destacado para una de las industrias básicas de nuestra economía. Es bueno recordar, sin embargo, que el mundo se moviliza hoy hacia la búsqueda de mayores posibilidades de explotación del oro negro. Los conflictos surgidos en el Cercano Oriente, emporio de gran parte de la producción petrolera, hacen mirar a las empresas especialistas en estas operaciones hacia América Latina, continente que ofrece grandes posibilidades de exploración y donde se asegura que hay todavía mucho petróleo en el subsuelo. Chile no está descartado de estas perspectivas y posibilidades. El problema hay que mirarlo con criterio realista y patriótico. El petróleo que nos hace falta aún en grandes cantidades está en nuestro subsuelo y hay que hacerlo surgir. Para eso son necesarios ingentes capitales y por eso resulta de meridiana claridad la nueva política petrolera del actual Gobierno. Empresas del Estado y nuevas empresas con capitales de inversión foráneas son indispensables para que el futuro petrolero sea un nuevo hito en el proceso de superación económica de nuestro país, tan promisorio como fue el primer surtidor que dio nacimiento a esta industria en las lejanas y solitarias tierras de Springhill.

LA PREGUNTA El cable anuncia que la mayoría de los jugadores olímpicos del fútbol de Hungría no regresarán a su patria. ¿Por qué no se organiza un nuevo equipo en "El Siglo", lo mandan de reemplazo y colocan como guardavallas al espaldudo Godoy Urrutia?

SALUD PUBLICA

PAGO DE BONIFICACION.— Se promulgó ayer la ley que concede por una sola vez, una bonificación de $ 10.000, a los pensionados del Servicio de Seguro Social. La misma ley concede $ 4.000 de bonificación a los menores que reciban pensiones de orfandad. El Departamento de Contabilidad del SSS dio la orden correspondiente a las Cajas para que procedan al pago, una vez que la citada ley sea publicada en el Diario Oficial.

NO HAY SUMARIOS.— El vicepresidente del Servicio Médico Nacional de Empleados, señor Ernesto Gaete Labra, informó ayer que no se había instruído ningún sumario con motivo del paro realizado por los funcionarios de la institución, reclamando el pago de un anticipo de dos meses de sueldo a cuenta de futuros reajustes. Dijo el señor Gaete que la situación se arregló en forma amigable, de acuerdo a una gestión realizada por el diputado señor Humberto Martones.

APROBACION DE PRESUPUESTO.— Por decreto del Ministerio de Salud, fue aprobado el presupuesto del próximo año, de la Corporación de Inversiones de Previsión, que asciende a la suma de 114 millones 217 mil pesos.

NOMBRAMIENTO. — Fue designado vicepresidente suplente de la Caja de Accidentes del Trabajo, el señor Washington Squella García. Al titular, señor Juan de Rosa, se le concedió un permiso desde el 19 de enero hasta el 15 de marzo próximo.

CONSEJERO. — Por un nuevo período fue designado consejero de la Caja de Previsión de Carabineros, el señor Benjamín Cerda González, quien representa a los servicios de Investigaciones e Identificación.

PAGO DE REAJUSTES.— El Departamento de Periodistas de la Caja de Empleados Públicos y Periodistas, inició ayer el pago de dos meses de reajustes de la ley N.o 12.008, a los jubilados de la prensa. Estos pagos continuarán hoy, de 8.30 a 12 horas.

Notas del Día

INOCENTES Tantos han hablado de los inocentes, que nos sentimos tentados a hacer lo mismo. Es un tema imponderable, digno de una sosegada meditación. Casi desearía ser el tema de cada día, siempre que se tratara sin angustia y con íntima complacencia.

Al revés del poeta, el inocente no nace, se hace. Se ha dado por decir que la inocencia vive en el niño, solamente en él. Es acaso un profundo error, según de qué lado miremos la inocencia. Hay hombres maduros que llegan, después de muchos esfuerzos, a ser más inocentes que un párvulo. Les ha costado a veces una vida entera para llegar al límite de la completa pureza de espíritu. Y a esa liviandad espiritual no se llega sin esfuerzo, sin fatigas, sin quebrantos. Es que, a veces, la inocencia viene del cansancio, cuando no del hastío; en ocasiones, de un oculto nirvana.

¿No existen en el mundo gobernantes inocentes? Por estos días hemos podido adivinarlos. Han obrado con la mayor inocencia del mundo, en el mundo, y después se han sentido asustados de su inquietud ontológica. Esta clase de inocentes no tiene nada que ver con el 28 de diciembre, fecha nefasta para los que fueron degollados por el alfanje de Herodes. Es que han creído que la inocencia es patrimonio de los que están bien pertrechados, y que no ocasiona dificultad el simularla. Acerca de esto se podría escribir un libro, que bien podría llamarse: "La Simulación de la Inocencia".

Pero hay por estos contornos otros inocentes con los que nos topamos a cada paso, y a los cuales es fácil distinguir, porque se parecen a nosotros mismos. Han creído en la lealtad cuando no la hallaron; han confiado en la bondad ajena mientras regalaban la propia; han pensado en dar, sin tener empeño en recibir; han tratado de aliviar dolores, en tanto nadie trataba de aliviarlos del peso de los suyos. Para llegar a este grado de inocencia es necesario haber vivido mucho, y haber caminado mucho más allá del "mezzo del camin di nostra vita". Esta clase de inocencia no tiene aureola, tiene una corona de espinas.

¿Y aquellos que creen encontrar la ventura en una ciudad desventurada? Inocentes son, más inocentes que un niño. Creen todavía que nada va a subir; que los precios se van a quedar estáticos, que la locomoción va a mejorarse como en cualquiera ciudad civilizada; que van a poder hablar por teléfono, porque lo han pagado anticipadamente; que ni el carnicero ni el panadero les van a robar en la calidad y en el kilo; que no les van a cortar la luz mientras cenan con invitados a la mesa. ¿No es una estupenda inocencia?

Infinito es, pues, el número de los inocentes en todo el país, en que la inocencia se ha hecho carne. ¿No es, acaso, mejor que así sea? Entramos así en el gran círculo de los que el Maestro quería tener cerca de sí. Es seguro, por lo tanto, que, si continuamos así, estaremos seguros de entrar en el reino de los cielos.

H.

Cartas al Director

("Quisiera tener un diario escrito por el público".— Ibsen)

Tránsito rural

Señor Director:

El viernes 21 se ha producido nuevamente en los alrededores de Linares un trágico accidente, ocasionado por un tren que destroza un micro atestado de pasajeros, con la consiguiente secuela de muertos y heridos.

En relación con mis actividades mineras, me veo frecuentemente en la necesidad de usar los micros rurales que conducen a Linares. Dentro de la provincia existen numerosos caminos que cruzan la vía férrea y he podido observar que la generalidad de las veces no se cumple con las medidas más elementales de seguridad, que es preciso adoptar en cruces que son evidentemente peligrosos.

Así, es frecuente no encontrar en su puesto al guardavías, especialmente pasadas ciertas horas, y los cobradores de los micros no cumplen con la disposición de bajarse, para inspeccionar la línea y cerciorarse de la ausencia de peligro.

Los FF. CC. del E. tampoco tienen instalaciones de alarma, o por lo menos no las usan, en forma que permitan dar a conocer la proximidad de la pasada de un tren.

Por todas estas consideraciones, y temeroso de que en cualquier momento pudieran repetirse desgracias, que han sido frecuentes en la provincia, hace unos veinte días, en mi calidad de simple ciudadano interesado en los problemas que afectan a la colectividad, solicité audiencia al señor Subsecretario de Transportes, para expresarle mis temores, sin imaginar por cierto, que a muy corto plazo se iban a ver confirmados y en forma tan dolorosa.

Dijo también, que los sistemas de controles adoptados por la autoridad, que estaban en vigencia, los consideraba inoperantes y que estimaba que convendría adoptar medidas más efectivas, en resguardo de la vida de los que se ven en la necesidad de usar los micros, para su movilización.

Ante la reciente tragedia, que enluta a tantos hogares modestos, creo que ya es tiempo de tomar resoluciones precisas, quedando de manifiesto el interés, de corregir las deficiencias a fin de que exista una mayor garantía por la vida de los habitantes de este país.

Saluda muy atentamente al señor Director, **Ignacio Novos**, Presidente de la Asociación Minera de Linares.

La verdad tiene su hora

Señor Director:

Deseo que esta carta al señor Director, fuera como una carta abierta a S. E. el Presidente de la República, que tuviera la difusión, por decirlo así, necesaria para que pueda ser conocida por toda la ciudadanía.

Porque la "verdad tiene su hora", como dice el honorable Senador Frei, y, precisamente, ha llegado la hora de decir la verdad.

Son muchos los candidatos que postulan a un sillón parlamentario, unos por primera vez y otros a su reelección. Es necesario calificar, especialmente a los que postulan a su reelección. Unos, considerando sus méritos en haber luchado desde su asiento en el Hemiciclo, obstruyendo los proyectos enviados por el Ejecutivo en su afán de solivianar la crisis económica que agobia al país, sin indicar el remedio eficaz que nos libre de tan tremendo mal; otros, dándose el placer sádico de injuriar y calumniar al general Ibáñez y su Gobierno, también negativos para la nación; otros, haciendo oposición cerrada a todo proyecto de beneficio social o económico (equivocados, pero los que más se han destacado en este marasmo político, son los que subscribieron el libelo acusatorio contra S. E. el Presidente de la República.

Estos falsos Catones, con una frescura que raya en lo increíble, acusaban al general Ibáñez de traidor a la patria en lo relacionado con la cuestión limítrofe de Alto Palena; el general Ibáñez, que se ha caracterizado por su acendrado amor a la patria, la ha servido con profunda devoción en toda circunstancia, y esos diez parlamentarios radicales que subscribieron el libelo acusatorio, de desgraciada actuación, también postulan a su reelección.

La Comisión Bicameral, que en realidad estaba en un error, porque había prescindido del mapa que trazó la línea demarcatoria S. M. Eduardo VII, se encontró en una confusión de la que no pudo salir. Y sin embargo, señor Director, se atacó en el Parlamento sin conocimiento de causa, al general Urra, calificándolo también de traidor e inepto. Este jefe de nuestro Ejército se habrá sentido profundamente herido por los ataques insidiosos de algunos parlamentarios que, en su ceguera política, injuriaban a un brillante, patriótico y competente Jefe de las Fuerzas Armadas. Se ha repetido el caso del capitán Dreyfus, pero tendrá que aparecer un Emilio Zola que vindique a este pundonoroso jefe en la opinión pública. La verdad tiene su hora.

Volviendo a los candidatos, señor Director, creen muchos de ellos que atacando al general Ibáñez y su Gobierno van a conseguir votos en la ciudadanía. Se equivocan. La ciudadanía los cree ineptos e incapaces para esbozar un programa de acción en el Parlamento, sino la injuria y la calumnia que todos condenamos. Se habrán dado cuenta que los diarios de oposición poco o nada se venden, porque el pueblo ya los conoce. Si fueran veraces y objetivos nada habría que decir. Ya es tiempo, como decimos nosotros el pueblo, dénge la palmada.

Por eso solicitamos que S. E. debiera decir un discurso político ante de las elecciones, para que la ciudadanía conozca a los tránsfugas y traidores, ignorantes y malos patriotas.

Saluda con toda atención al señor Director, **Arturo Falaberra**, Población La Legua.

POSITIVA LABOR DEL PRESIDENTE IBAÑEZ DESTACO ANOCHE LATORRE

Durante proclamación del Comando de Mujeres Independientes

"El Gobierno del Presidente Ibáñez ha realizado una labor positiva [illegible] de las masas trabajadoras, a pesar de las trabas a que han [illegible] los políticos profesionales y advenedizos que hasta ayer [illegible] en los resortes del Poder, y que hoy han rasgado sus vestiduras, adop[illegible] actitudes absurdas y claudicantes, para obtener nuevas prebe[illegible] y franquicias. Craso error. Dichos obstáculos han sido vencidos, y [illegible] del Gobierno ha sido eficaz y creadora. El pueblo aspira a [illegible] mejores, y es por eso que mi partido ha asumido responsabilida[illegible] y es por eso que mi partido ha asumido responsabilida[illegible] de intervención las máximas aspiraciones de obreros y empleados [illegible] abiertamente en forma leal y desinteresada. Podemos presentar[illegible] ante la faz de Chile entero con la frente en alto y con las ma[illegible] limpias. Hemos cumplido con Chile." Así sintetizó su pensamiento, [illegible] improvisación, el candidato a senador por la provincia [illegible] Orlando Latorre González, al ser proclamado [illegible] por Santiago, señor Orlando Latorre González, al ser proclamado [illegible] por las fuerzas independientes que integran el Comando Fe[illegible] de Santiago.

[illegible] candidatura —dijo más adelante el señor Latorre González— en[illegible] un nuevo sentimiento de re[illegible] y de constante superación [illegible] colectivo. Mi candidatura [illegible] para los obreros, para los [illegible] para la clase media, una su[illegible] garantía para consolidar sus [illegible] aspiraciones."

[illegible] palabras del señor Latorre Gon[illegible] fueron recibidas con prolonga[illegible] ovaciones por los diferentes gru[illegible] numerosos que invadieron las di[illegible] salas de la secretaría gene[illegible] en calle Amunátegui 359.

[illegible] ORADORAS.— Durante el [illegible] primeramente de la palabra [illegible] Adriana Arce Alvarado, [illegible] con análisis de la situa[illegible] nacional y se refirió a la la[illegible] de la mujer independiente en los [illegible] próximos. En seguida se re[illegible] la tarea cumplida por el se[illegible] Laurry González como ex Mi[illegible] de Estado y como vicepresi[illegible] de la CORVI. También habla[illegible] las señoras Juana de Salgado, secretaria de organización; Victoria de Iñañez, presidenta del Comando Femenino de Quinta Normal; Margarita Valenzuela, dirigente de la Población Los Nogales, y Nora Peros, directora de organización.

INDEPENDIENTES DE P. ALTO PROCLAMARON A JORGE ALESSANDRI

Don Jorge Alessandri Rodríguez, candidato a senador por Santiago, inauguró ayer la secretaría general de su comando general independiente en Puente Alto, poniendo de relieve que su postulación se encamina a obtener de la ciudadanía un esfuerzo rectificador y esclarecedor de todas las falsas ilusiones y mixtificaciones que se ha pretendido imponer a vastos sectores de la población, a fin de poner al país efectivamente en el camino de su recuperación y progreso.

Arica entera respalda a S. E. en sus propósitos de progreso para el Norte

Todos sus sectores se movilizan para defen der patriótica iniciativa del Presidente Ibáñez

"La Municipalidad de Arica, reunida con todos los sectores del trabajo y de la producción y la totalidad de los partidos políticos, hicieron propósitos de respaldar al Presidente de la República en todo lo que signifique asegurar el progreso definitivo de la zona norte y la política visionaria de S. E. por el superior destino de este puerto".

Así lo expresa un telegrama recibido en la Secretaría de la Cámara de Diputados, que firman los señores Adolfo Arenas, por los regidores; Carlos Crignola, por la Cámara de Comercio; Antonio Weimborn, por la Asociación de Industriales; Víctor Córdova, por el gremio marítimo; Eugenio Guerra, por la CUT; Bernardino Guerra, por los ferroviarios; Victoriano Luque, por las poblaciones obreras; Santiago Arata, en representación del Partido Radical; Gustavo Moya, por el Partido Agrario Laborista; Humberto Monardes, por el Partido Liberal; Carlos Vildósola, por la Falange Nacional, y Humberto Morales, por el FRAP.

Añade la comunicación que ante el acuerdo de la Junta General de Aduanas y la Comisión de Cambios Internacionales, que significa la derogación tácita del decreto 303 y del Reglamento N.o 936, los sectores citados han resuelto: "Movilizar la totalidad de la opinión pública del norte en [illegible] de la [illegible] ción del norte en los fondos del cobre; reafirmar los propósitos de soberanía nacional, ante la amenaza económica internacional que se cierne sobre el puerto de Arica; para respaldar la vigencia del decreto y reglamento mencionados, iniciativas patrióticas del Presidente de la República, Excmo. señor Ibáñez del Campo, y ante la incontenible presión de la población pública ariqueña, todos los sectores representados en ese puerto se verían obligados a adoptar extremas medidas en defensa de sus derechos e intereses nacionales".

DIPUTADO B. LARRAIN SOLUCIONO PROBABLE HUELGA DE LA ETCE.

Por gestiones del diputado Bernardo Larrain, se dio ayer solución al problema planteado por el personal de la Empresa de Transportes Colectivos del Estado, que proyectaba declararse en huelga general indefinida, a contar del 1.o de enero, en caso de no serle cancelada la gratificación acordada por ley recientemente aprobada por el Congreso Nacional.

El parlamentario aludido obtuvo que el Banco Central de Chile concederá a la ETCE un préstamo de 100 millones de pesos, para que atienda al pago de la gratificación señalada.

La fermentación, mejor sistema para la eliminación de basuras del Gran Santiago

Municipalidades no cumplen disposiciones sanitarias, dice oficio del Servicio Nacional de Salud

Interesantes informaciones acerca de la forma en que podría solucionarse el problema de la eliminación de basuras del Gran Santiago, en forma higiénica y conveniente para la salud de la población, contiene un informe del Servicio Nacional de Salud transcrito ayer a la Cámara de Diputados por el Ministerio de Salud Pública, a propósito de observaciones respecto de la necesidad de clausurar el botadero de basuras establecido en la ranchera N.o 72 de la Población Lo Aránguiz, de la comuna de Conchalí.

Respecto del problema en general, dicho informe expresa que "en realidad, el problema de la eliminación de basuras en el Gran Santiago debe abordarse en conjunto, ya que la acción aislada contra un determinado botadero no soluciona el problema sanitario y aún puede agravarlo. La ex Dirección General de Sanidad y el Servicio Nacional de Salud han estado preocupados desde hace varios años de la solución del problema, habiendo fracasado hasta ahora en obtener la colaboración de la I. Municipalidad de Santiago".

Señala más adelante que las Municipalidades, por razones de carácter económico, han cumplido las normas sobre eliminación de basuras, limitándose a depositarlas en botaderos abiertos en los cuales diversos concesionarios efectúan el "rachureo" o selección de desperdicios, sin tomar posteriormente ninguna medida para cubrir la basura. En estas condiciones, cada uno de los numerosos botaderos que han utilizado en los últimos años, tanto la Municipalidad de Santiago como las de las comunas urbanas que la rodean, se han transformado en verdaderos focos de insalubridad, con una enorme producción de moscas, ratones y malos olores.

"La repetición de estos hechos —agrega— convenció a las autoridades sanitarias que la única solución para este grave problema era proponer a las Municipalidades de Santiago y de las comunas que la rodean, un método de eliminación, que siendo sanitariamente aceptable, estuviese dentro de las posibilidades financieras de los Municipios."

En la consecución de ese fin, la Dirección General de Sanidad, primero, y el Servicio Nacional de Salud, después, han efectuado, a partir de 1950, los siguientes esfuerzos:

1) Se consiguió que la Oficina Sanitaria Panamericana enviara un experto de las Naciones Unidas, Mr. Sol Pincus, quien después de efectuar los estudios y mediciones necesarios, entregó un informe recomendando, como solución definitiva, a largo plazo, la construcción de hornos incineradores, y como solución inmediata, que podría servir por lo menos cinco años, el relleno sanitario, aprovechando diversas depresiones, pozos de lastre abandonados, etc., que existen en varios lugares de la ciudad y de sus alrededores.

2) Por intermedio de la Fundación Rockefeller, que donó el equipo necesario, se hizo una demostración de relleno sanitario en terrenos de la comuna de Quinta Normal, por varios meses, con resultados ampliamente halagüeños. De esta experiencia se informó a todas las Municipalidades de Santiago y funcionarios de esas Corporaciones.

3) El Servicio Nacional de Salud destacó al ingeniero, un constructor civil y un topógrafo para que, con sus respectivos instrumentos topográfico y una camioneta, hicieran un censo de todos los terrenos disponibles para relleno sanitario, entregando a la Municipalidad de Santiago un informe técnico sobre el problema. El ingeniero señor, Héctor Zatela, entre otros antecedentes aportados, señaló en su informe que el volumen diario de basuras producido por el conjunto urbano que forman las comunas de Santiago, Providencia, Quinta Normal, Las Condes, Ñuñoa, San Miguel y Conchalí, asciende a 2.300 metros cúbicos; se encontraron terrenos aptos para el relleno sanitario ubicados a una distancia mínima de 10 kilómetros de la Plaza de Armas con una capacidad de un millón 830 mil metros cúbicos, que podrían recibir toda la basura ya indicada por un lapso de cinco años y medio; también señala costos de instalación, explotación, aprovechamiento de subproductos, etc., de los diversos métodos para eliminar la basura racionalmente, llegándose a concluir en que el costo final de la explotación, descontando el aprovechamiento de subproductos era el siguiente:

Incineración, 253 millones; fermentación (sistema Beba), 125 millones de utilidad; fermentación (sistema danés), 133 millones de utilidad; relleno sanitario, siete millones de costo.

Como solución definitiva, es aconsejable el sistema de fermentación, ya que, si bien tiene un costo de instalación considerablemente más elevado que el relleno sanitario, produce una importante utilidad por concepto de venta de abono. Todo este estudio se ha hecho sobre la base de que los gastos deberían correr de cargo de las Municipalidades, eliminando totalmente el "rachureo".

Este interesante informe, después de una síntesis de los esfuerzos realizados, termina solicitando al Ministro de Salud que interponga su alta influencia ante el Ministro del Interior y la Municipalidad de Santiago, a fin de que colaboren con el Servicio Nacional de Salud para poner en práctica las soluciones que aconseja la técnica, las cuales son de simple aplicación y de costo relativamente bajo.

DESPEDIDA DEL AÑO 1956 EN CAMARA DE DIPUTADOS

Con una simpática manifestación, el personal de secretaría de la Cámara de Diputados despidió ayer el año 1956, y deseó felicidades para 1957. A la reunión concurrieron la Mesa de la Cámara de Diputados, jefes de comités parlamentarios y periodistas.

El Presidente de la Cámara, diputado Julio Durán, en breve discurso manifestó, entre otras cosas, que se renovaba a los representantes de la prensa las facilidades que habían sido suprimidas y que afectaban el ejercicio de su función. Luego, el secretario subrogante de la Corporación, don Fernando Yávar, ofreció la manifestación y deseó a los asistentes un próspero Año Nuevo.

Finalmente, el presidente del Círculo de Redactores Políticos, don Arturo Christie, se congratuló de que las dificultades surgidas para el mejor desempeño de las labores periodísticas hayan sido superadas y abogó por el mayor estrechamiento de los lazos de amistad y compañerismo existentes entre parlamentarios y periodistas, a la vez que destacó la labor del personal de secretaría de la Cámara, deseando que ésta se repitiera en el año 1957.

HACE 1.578 DIAS

EL PUEBLO LOS ARROJO DEL PODER Y NO VOLVERAN

SE HACE SENTIR FALTA DE AVION FOTOGRAMETRICO PARA LA FACH

Respondiendo a observaciones del diputado Gustavo Loyola, el Ministerio de Defensa Nacional ha transcrito a la Cámara un oficio de la Comandancia en Jefe de la Fuerza Aérea de Chile, en el que se informa de dos asuntos:

1) CONSTRUCCION DE CASINO.— Da acontecer las razones técnicas y de conveniencia económica, que tuvo la FACH para aceptar adjudicar a la Sociedad de Construcciones Limitada la construcción de la ampliación del Casino de Suboficiales de la base aérea "El Bosque", por la suma de $ 49.488.401, licitación que se tramitó conforme a las disposiciones legales y reglamentarias que rigen sobre la materia.

2) LEVANTAMIENTO AEROFOTOGRAMETRICO. — Además, el oficio señala que en cuanto al levantamiento aerofotogramétrico de la provincia de Malleco, según lo manifestado por el Director del Instituto Geográfico Militar al Jefe del Departamento de Fotogrametría de la FACH, se solicitaron propuestas públicas para la ejecución de ese trabajo, debido a que estaba en conocimiento de que la Fuerza Aérea no contaba con elementos de trabajo adecuados, lo que es efectivo, ya que el único avión de esta naturaleza se encuentra en revisión, por haber completado sus horas de vuelo; pero, vale hacer notar que este avión es anticuado y no se presta para ese trabajo por su techo limitado a 12.000 pies.

Y agrega: "La necesidad de la Fuerza Aérea de contar con aviones fotogramétricos adaptados especialmente a ella, es extranjera, se hace sentir desde hace largo tiempo, pero la escasez de recursos económicos hace que su adquisición se haya postergado hasta la fecha".

HASTA EL 2 DE ENERO SE AMPLIO PLAZO A D. JOSE FONCEA EN EL PAL

La Junta Ejecutiva del PAL, en su sesión-almuerzo de ayer, acordó postergar hasta el miércoles próximo un pronunciamiento acerca de la situación de su candidato a senador por Santiago, don Pedro Foncea Aedo.

En dicha reunión, el representante del señor Pedro Foncea, su hermano el diputado José Foncea, pidió a la Junta libertad de acción para enfrentar la lucha electoral en Santiago. Después de un largo debate, se acordó, por iniciación del vocal don Hernán Levanderos, postergar toda decisión de la Junta hasta dentro de 48 horas, pero ésta, considerando las festividades próximas, resolvió finalmente conceder al señor Foncea un plazo que culminará el miércoles próximo, para deshacer su pacto electoral con el señor Mamerto Figueroa, y reconocer disciplina dentro del PAL.

CITADA CAMARA A DOS SESIONES ESPECIALES PARA EL MIERCOLES 2

La Cámara de Diputados ha sido citada a dos sesiones especiales para el miércoles 2 de enero próximo, además de la ordinaria, en que se debatirá en general el proyecto que reajusta las rentas de los empleados públicos.

La primera de estas sesiones especiales fue convocada de 15 a 18 horas, con el objeto de ocuparse de la "campaña de desprestigio que se ha desencadenado en contra del régimen libre aduanero de Arica, por sectores nacionales y foráneos"; la segunda, de 20 a 23 horas, estará destinada a tratar la situación económica que afecta a los productores agrícolas de la zona sur, con la limitación de los créditos.

Universidad Católica de Chile

EXAMENES DE ADMISION, INICIACION DE CLASES Y EXAMENES DE REPETICION AÑO UNIVERSITARIO DE 1957

ESCUELAS	Presentación de Solicitudes	Exámenes de Capacitación	INICIACION DE CLASES I Año	INICIACION DE CLASES II a V Año	Exámenes de Repetición
Agronomía . . .	1.o al 9 de marzo	14 de marzo	1.o de abril	11 de marzo	1.o al 9 de marzo
Arquitectura . .	15 febrero al 1.o de marzo	5 y 6 de marzo	1.o de abril	11 de marzo	1.o al 9 de marzo
Ciencias Económicas	1.o al 9 de marzo	14 de marzo	1.o de abril	11 de marzo	1.o al 9 de marzo
Ingeniería . . .	1.o al 9 de marzo	14 de marzo	1.o de abril	11 de marzo	1.o al 9 de marzo
Derecho	1.o al 7 de marzo	8 de marzo	13 de marzo	13 de marzo	1.o al 9 de marzo
Pedagogía . . .	1.o al 9 de marzo	14 de marzo	1.o de abril	11 de marzo	1.o al 9 de marzo
Química - Electrotecnia y construcción Civil .	1.o al 9 de marzo	14 de marzo	1.o de abril	11 de marzo	1.o al 9 de marzo
Medicina	2 de enero al 9 de febrero	14, 15 y 16 de febrero	1.o de marzo	1.o de marzo	1.o y 2 de marzo
Teología			20 de marzo		21 y 22 de marzo

Desde el 1.o de marzo las oficinas atenderán de 9.30 a 12 y de 15 a 19 horas. Los exámenes de admisión y los de repetición comenzarán a las 8 horas.

RAUL PEREZ OLMEDO, Vice-Rector

Storandt

CADA HORA... sale de Plaza Bulnes frente al Teatro Continental, un Station Wagon que lo lleva gratis al Salón de Ventas CIC.

Elija sus muebles de hall en un hall.
Elija sus muebles de dormitorio en un dormitorio.
Su decisión es más fácil, más rápida.

SALON DE VENTAS — CIC — BEAUCHEF 1621

¿Quiere elegir mejor?... CIC... Señor

en el séptimo cielo!...

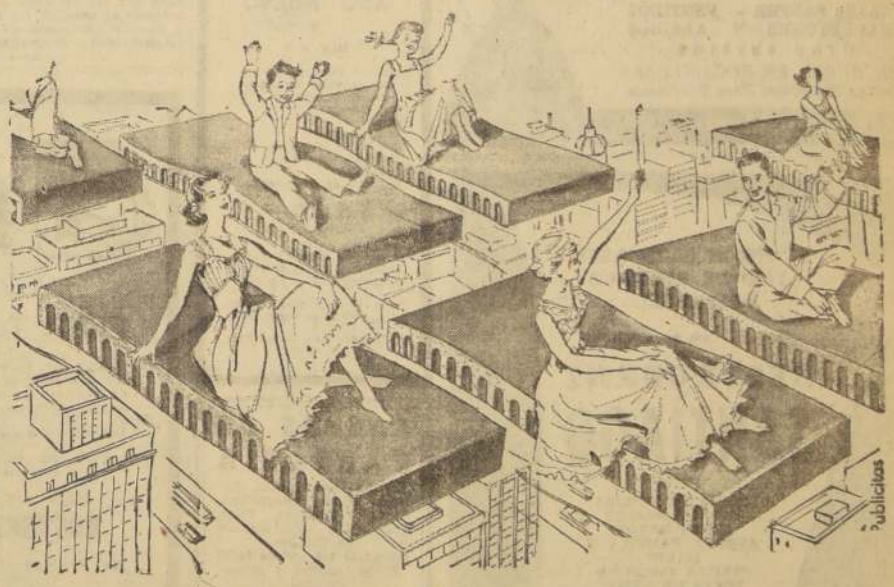

un sueño agradable, un descanso reparador,
comodidad en todos sus movimientos,
un dormir flotando entre espumas, en un moderno

COLCHON de ESPUMA

IMPLATEX

en el que 4 horas de sueño equivalen a 10!

Adopte también las Almohadas y Almohadones de Espuma Implatex

Sin rellenos, resortes ni botones
Frescos en verano, tibios en invierno
No hay que rehacerlos ni esponjarlos
Se auto-ventilan por sus millones de poros
Superficie totalmente lisa
Eterna duración

IMPLATEX
Av. ZAÑARTU 1673 - Santiago

Matrimonio Schuster González - Guzmán Guzmán.-

Hoy a las 18 horas, en la Basílica de El Salvador, será bendecido el matrimonio de la señorita María Astrid Guzmán Guzmán con el señor Eduardo Schuster González. El Iltmo. Obispo de Jerisso, Dr. Teodoro Eugenín, Vicario Castrense, pondrá las bendiciones.

Serán padrinos, por parte de la novia, el señor César Guzmán Castro y señora Laura Guzmán de Guzmán, y del novio, el Sr. Hans Schuster Play y señora Graciela González de Schuster.

Actuarán de testigos en la ceremonia religiosa, de la novia, el Embajador de Costa Rica, Excmo. Sr. Alfonso Goicoechea, la señora Sofía Rubio v. de Guzmán y los señores Enrique Guzmán García, Senador Jorge Lavandero Eyzaguirre, General Eduardo Bonitto, señora Huberta Guzmán de Droguett, señor Manuel Bajarano Manrique, Dr. Hernán Castro Moller, Sr. Dámaso García Bofiar y señorita María Gloria Guzmán Guzmán, y por parte del novio, el Ministro de Honduras, Excmo. Sr. Jorge Antonio Coello; señora Dreny González Reyes, señores Luis González Arellano, Diputado Jorge Meléndez Escobar, Héctor Paul de Viale Rigo, General Teófilo Gómez Vera, Roberto Knoop Schwartz, señora Inés Ortúzar de Escudero y señores Luis González Ovalle y Juan Guzmán Améstica. Fueron testigos en el matrimonio civil, por parte de la novia, el Hon. Sr. Arnaud Mercerón, Encargado de Negocios de Haití, las señoras Berta Guzmán de Zamora y Josefina Guzmán de Loyola y los señores Ricardo Dávila Silva, Roberto Guzmán Castro, Adolfo Loyola Opazo, Sady Zañartu B. y la señorita María Brunet Cáraves, y por parte del novio, la señora Berta G. de González y los señores Hans Schuster González, Dr. Alcides Lucero González, Roberto Knoop Líbano, Tulio Chacón Duncan, Ernesto Contador Navarrete, Sergio Barriusso Francino y Konrad Kay Stande. Después de la ceremonia religiosa habrá una recepción íntima en casa de la novia.

Señorita María Astrid Guzmán Guzmán.

Matrimonio Puig Diethelm - Calvo Aguirre.-

Hoy a las 17.30 horas será bendecido en la Iglesia del Sagrado Corazón (El Bosque), el matrimonio de la señorita Zita Puig Diethelm, con el señor Miguel Calvo Aguirre. Pondrá las bendiciones el Rvdo. Padre Sergio Correa.

Serán padrinos de la novia, don Baltazar Puig y la señora Luisa Diethelm de Puig, y por parte del novio, don Hernán Calvo Hurtado y la señora Marta Aguirre de Calvo.

Testigos por parte de la novia: Guillermo Bornemann, Alfredo Diethelm Schmid, Hernán Calvo Aguirre, Hernán Rivera Fellú, Gonzalo Fresno Aguirre; del religioso: Roberto Puig Diethelm, Carlos Diethelm Ulbrich, Alfonso Puig, Henkel, Aliro Vives Monreal, Gustavo Puig Diethelm.

Por parte del novio, Humberto Aguirre Doclan, Raúl Aguirre Aguirre, Juan Mandou, Jorge Aguirre Serrano; del religioso: Gonzalo Fresno Aguirre, Guillermo Aguirre Ureta, Hernán Trivelli.

MATRIMONIO.— Hoy, a las 17 horas, en la Iglesia de Los Sacramentinos, se efectuará el matrimonio del señor Camilo Henríquez Paredes y la señorita Diva Ubilla Ullos.

Serán sus padrinos, la señora María Manríquez de Basterrica y el señor Francisco Basterrica.

NACIMIENTO.— Ha nacido en la Planta Eléctrica de Quelhues, María Consuelo, hija del señor Oscar Abarzúa Quiroz y la señora Carmen Merino de Abarzúa.

a contece...

POR YOLANDA ROSS

LAS SOCIAS DEL CLUB ZONTA son mujeres profesionales acostumbradas a trabajar, pero, el jueves pasado, en su última reunión del año tuvieron que trabajar más de la cuenta en busca de un regalo de Pascua que tenía que llevar cada una al almuerzo. María Correa de Yrarrázaval, presidenta del Club, les había pedido que los regalos no se pasaran de los doscientos pesos. La Dra. García de Yazigi opinaba que para el próximo año habría que aumentar la cuota de los regalos, o si no no se iban a poder encontrar en el comercio a ese precio. A ella por un claro milagro del cielo, el regalo que le tocó fue un gran pañuelo de seda natural, que pasó largo del precio establecido. "Eso fue una trampa" de una de las socias comentó alguien...

x x x

A PESAR DEL PRECIO BAJO que la económica presidenta zontiana le puso a los regalos de Pascua, la bandeja en la que se repartieron, sacando cada una su paquetito, estaba llena. Al centro de la bandeja que llevaba entre las mesas la secretaria María de la Luz Yrarrázaval de Rivera, iba una botella. Como estaba envuelta no se sabía si era vino o agua de colonia. Como era el paquete más grande, las socias guardaron la prudencia y nadie lo quiso tocar hasta que llegó la última y tuvo que tomarlo. Tomó el paquete, pero no el vino. Era una botella de vino que había traído la presidenta de su viña. Aunque las socias del Zonta no prueban el vino en sus reuniones quincenales, tuvieron ganas de haber probado este jugo de la viña de su presidenta. No lo hicieron por no quebrantar los reglamentos de la Asociación Cristiana Femenina, lugar en donde acostumbran a realizar sus almuerzos... Esta prohibición, dicen que aleja de los almuerzos a algunas socias...

x x x

UN RAMO DE FLORES que llevó una de las socias del Zonta, como regalo de Pascua, se lo llevaron a Margarita Johow, también del Club, que había sido operada en la Clínica Alemana. Margarita recibió con emoción el regalo de sus compañeras y mostraba un frasco lleno de una colección de piedras que le habían sacado de la vesícula. Margarita se repone perfectamente en la Clínica, y el próximo año volverá a sus reuniones zontianas...

x x x

MARIA ANTONIETA Suárez de Taeschler, dama boliviana, de paso en Chile, fue la visitante con suerte del almuerzo del Zonta. Como de costumbre, rifaron ese día dos objetos. Con estos fondos, el Club realiza labor de beneficio social. María Antonieta con sus números se sacó los dos premios: un disco y un encendedor. Momentos después, a pedido de las socias, contaba sus trabajos en Bolivia, en donde es el ángel tutelar de los niños lisiados, disminuídos físicamente para la vida...

x x x

ADRIANA Olguín de Baltra sabe mucho de leyes, pero no ha aprendido a jugar canasta. Como le tocó en su paquete de Pascua del Zonta un apuntador de este juego, se lo regaló a Lila Cerda de Pereira...

x x x

LA ULTIMA REUNION del Zonta, a pesar de los livianos momentos que pasaron las socias con las risas y repartición de regalos, tuvo sus momentos serios. A cada lado de la presidenta se encontraban las dos jóvenes que habían sido agraciadas con los premios que el Club reparte anualmente: Mafalda Rubio y Mitzi Canessa. Ambas fueron seleccionadas en un jurado especial, como destacadas exponentes de la juventud que trabaja en el campo de la investigación. Mafalda, médico cirujano investiga en los "mecanismos inmunitarios de la enfermedad de Chagas". Mitzi es especialista en el "Metabolismo Hidroelectrolítico y ácido básico en individuos normales y en diversas estados fisiopatológicos". Por estos trabajos se hicieron acreedoras a los Premios Zonta. Las dos jóvenes profesionales en una corta charla dieron a conocer sus trabajos científicos. Se expresaron en forma tan clara que entendieron hasta las más legas los intrincados caminos de las investigaciones científicas en que trabajan...

x x x

EL CLUB ZONTA tiene entre sus asociadas, numerosas doctoras en diferentes especialidades. La Dra. Paula Peláez, por ejemplo, que ha estado sufriendo hace algún tiempo de dolores en un hombro y se está mejorando con cataplasma de linaza. (Pidió discreción, por favor ustedes no lo cuenten, y menos a sus colegas.)

Y. R.

DIPLOMATICAS.— Se encuentran en Las Cruces, el Consejero de la Embajada del Perú, don Alberto Wagner de Reyna y señora Victoria Grau de Wagner de Reyna y familia.

MATRIMONIO. — Hoy, a las 19.30 horas, en la Iglesia del Buen Pastor (José Pedro Alessandri 2136), será bendecido el matrimonio de la señorita María Jeannette Pinares A., con el señor Saúl Hernández S.

MATRIMONIO CONCERTADO.— Ayer quedó concertado el matrimonio de la Srta. Adriana Lucares de la Vega con el señor Juan Esteban Chacón Prieto.

Hizo la visita de estilo el señor Alberto Chacón Garcés.

Bendijo las argollas el Rvdo. Padre Gustavo Ferrari.

A PRESIDIR REUNION DE LOS PAULINOS LLEGO P. COZZANI.— Ha llegado a esta capital el Superior Provincial de la Pía Sociedad de San Pablo, Padre Angel M. Cozzani. Dicho religioso es uno de los principales difusores de esa congregación religiosa y ha servido a su instituto casi de preferencia en la República Argentina y por espacio de casi veinte años.

La Pía Sociedad de San Pablo lucha y trabaja en cuarenta diversas naciones de Oriente y Occidente con el fin de colaborar con la Jerarquía Católica en la difusión del pensamiento cristiano mediante los modernos medios de publicidad y valiéndose, en forma primordial, de la prensa, el cine y la radio. Comenzó en Italia hace 42 años y en Argentina hace 25; en Chile se instalaron los paulinos en 1946. En enero de este año, por resolución de la Santa Sede, se erigieron canónicamente las primeras provincias de la Pía Sociedad de San Pablo y desde esa fecha es que Chile y Argentina están unidos en una misma división paulina a cuyo frente está el ilustre sacerdote que ayer llegó a la capital.

El Padre Cozzani viene acompañado por el Padre Pablo Ernesto Luchino, sacerdote argentino, con quien permanecerá en Santiago hasta el 8 de enero; presidirán la reunión nacional de los adherentes y colaboradores paulinos que se realizará el domingo 6 de enero en la residencia sacerdotal de Avda. Vicuña Mackenna 10777 (paradero 25 del camino a Puente Alto).

Matrimonio Fuenzalida Arancibia-Bernal Fuenzalida.-

Hoy será bendecido privadamente en la Iglesia de San Pedro el matrimonio de la señorita María Adriana Bernal Fuenzalida con el capitán de Ejército señor Julio Fuenzalida Arancibia.

Serán padrinos, por parte de la novia, don Norberto Bernal Fuenzalida y la señora Elvira Fuenzalida de Bernal, y por parte del novio, don Héctor Arancibia Laso y la señora Blanca Arancibia de Fuenzalida.

Fueron testigos del matrimonio civil, las señoritas Julia y Filomena Arancibia Laso; señoritas Elvira y Teresa Bernal Fuenzalida, y señores Carlos, Arturo, Horacio, Froilán y Guillermo Arancibia Laso, general don Gregorio Rodríguez Tascón, señor Manuel Bernal Cantuarias y Dr. Raúl Cantuarias Bernal.

Serán testigos de la ceremonia religiosa la señorita Carmen Ossa Reygadas, general don Adrián Barrientos Villalobos, tenientes coroneles señores Armando Abarzúa Henríquez y Germán Hepp Walter, mayor señor Ernesto Baeza Michaelsen, capitán señor Sergio Silva Lillo, señor Gilberto Valdovinos Ramírez, señor Oscar Vildósola Venegas y don Mario Solimano R.

Pondrá las bendiciones el capellán de Ejército don Manuel Contreras García.

CLUB DE LA UNION. GRAN CENA Y BAILE DE AÑO NUEVO.— La noche del 31 del presente y para celebrar el advenimiento del Nuevo Año, se realizará en la pérgola de nuestra primera institución social, la tradicional cena y baile, fiesta que ha constituído todos los años gran acontecimiento social. Este año el Directorio del Club ha reconstruído totalmente la terraza y pérgola, transformándola en un atrayente comedor de verano cuyas reuniones diarias se ven concurridísimas.

Se ruega a los señores socios y sus familias hacer reserva de las pocas mesas que quedan disponibles para lo cual se les pide dirigirse al maitre jefe de Comedores o al Departamento Comercial de la institución.

EN LA EXPOSICION DE TRAJES Y COCHES ANTIGUOS.— Continúa la afluencia de público a la Exposición de Trajes y Coches Antiguos, que a beneficio del Templo Votivo de Maipú ha funcionado en la Alameda B. O'Higgins, durante el presente mes, la que será clausurada en breve.

Entre los visitantes anotamos a las siguientes personas:

Isabel Yrarrázaval de Pereira, Teresa Guzmán de Ossandón, Francisco Huneeus y señora Teresa Salas de Huneeus, Pablo Valdés Ossa y señora Adriana Lyon de Valdés, Luis Subercaseaux Errázuriz y señora Margarita Donoso de Subercaseaux, Elena Valdés de Larraín, Elena Larraín de Astaburuaga, Renato Sánchez Errázuriz y señora Bebé Pereira de Sánchez, Sergio Larraín García Moreno y señora Pina Echenique de Larraín, Arturo Izquierdo Cerda y señora Victoria Huneeus de Izquierdo, Hugo Valdés Morandé y señora Adriana Cruz de Valdés, Salvador Valdés Morandé y señora Ana Pérez de Valdés, Lele Echenique Undurraga, Arturo Lyon Edwards y señora Julieta Valverde de Lyon, Alfonso Valdés Morandé y señora María Loreto Valdés de Valdés, Jaime García de la Huerta, Jorge Lyon Edwards y señora María Subercaseaux de Lyon, Mario Amenábar Prieto y señora Silvia Valverde de Amenábar, Victoria Hurtado de Urzúa, Sofía Izquierdo de Claro, Sofía Rivas de Domínguez, Carolina Valdés de Concha, Emilio Miniscalchi E. y señora Emiliana Concha de Miniscalchi, Blanca Riesco de Guzmán, Eduardo Balmaceda Valdés, María Balmaceda de Montt, Adriana García de la Huerta de Santa Cruz, Carmen Santa Cruz de Zegers, Anthel Huneeus y señora Silvia Page de Huneeus, María Tocornal de Claro, y otras.

Matrimonio Lira Gómez - García - Perate Herrera.-

Hoy será bendecido en la Iglesia de los RR. PP. Franceses, a las 18.30 horas, el matrimonio de la señorita Teresa García-Perate Herrera con el señor Ricardo Lira Gómez. Bendecirá la ceremonia el Reverendo Padre Francisco Lyon Subercaseaux, S. J.

Serán padrinos, por parte de la novia, don Eugenio García-Perate Herrera y doña Teresa Herrera de García-Perate, y por parte del novio, don Ricardo Lira Ossa y señora Lucía Gómez de Lira.

Actuarán de testigos en el matrimonio religioso, por parte de la novia, doña Inés Herrera de Menchaca, doña Mercedes Herrera de Barros, doña Domitila Urrejola de Unzueta, doña Teresa Besa de Undurraga, don Francisco Urrejola Menchace, don Angel García-Perate y Sáenz de Hermúa, don Aloys van Wersch Doementz, don Juan Carlos Herrera Méndez, don Alberto Lyon Subercaseaux, don Agustín Cox Balmaceda y don Eduardo Urrejola Lecaros.

Testigos en la inscripción civil, don Carlos García-Perate y Sáenz de Hermúa, don Alberto Riesco Salas, señorita Rebeca M. Valdés, señorita Juanita Gandarillas Infante, señorita Teresa Videla Vial, don Benjamín Menchaca Herrera, don Amadeo Hernández, don Alfonso Larraín Gandarillas, don Gonzalo van Wersch Boeck, don Jorge Burr Veyl, don Camilo Soffia Villalón y don José Luis Herrera Riesco.

Testigos en el matrimonio religioso, por parte del novio, doña Julia Lira de Morandé, doña Elisa Lira de Edwards, doña Teresa Lira Ossa, don Fernando Lira Ossa, don Carlos Gómez Torres, don Samuel Undurraga Izquierdo, don María Rodríguez Altamirano, don Juan Herrera Riesco, don Fernando Ovalle Lecaros y don Miguel Ignacio Irarrázaval Echeverría.

Testigos en la inscripción civil, don Roberto Lira Ossa, don Luis Gómez Torres, don Enrique Gómez Torres, don Guillermo Videla-Lira, don Benjamín Lira de la Jara, don Fernando Gómez Espinola, don Alberto Sepúlveda Contreras, don Carlos Negri Chiorrini, don Miguel Campino Campaña Reyes, don José Miguel Campino Vidal y don José Larraín Riesco.

Matrimonio Opazo Steventon - Ovalle del Río.-

Hoy se efectuará en la Iglesia de los Carmelitas de Viña del Mar a las 19.45 horas, el matrimonio de la señorita Paulina Ovalle del Río con el señor Hugo Opazo Steventon.

Serán padrinos, don Roberto Ovalle del Río y señora María del Río de Ovalle y don Luis Opazo Henríquez y señora Graciela Steventon Opazo.

Pondrá las bendiciones el Capellán, don Salvador Marzana.

Testigos del matrimonio religioso por parte de la novia: señoritas Julia y Queta Ovalle; señores Eduardo del Río, Guillermo Subercaseaux, Alfonso Burgos, Tomás Eastman, Guillermo Videla y Jorge Benítez.

Por parte del novio: Eugenio González, Adolfo Steinenberg, Armando Alarcón, Francisco Moreno, Leoncán Ponce, Fernando Baeza y Enrique Undurraga.

Testigos del matrimonio civil por parte de la novia: señores Vicente del Río, Juan Toconal, Diego del Río, Julio Nordenflycht, Ambrosio del Río, Bernardo Schmutzer, Federico Carvallo y Juan Andueza.

Por parte del novio: Jorge Opazo, Roberto Parragué, Hernán Lorca, Gonzalo Urrejola, Matías Valenzuela, Santiago Model, Pedro Sallato y Víctor Campetillo.

MATRIMONIO MATTIG LABADIE - SILVA CHRISTIANSEN.— Hoy sábado, a las 18 horas, será bendecido, en la Parroquia de Nuestra Señora de Andacollo, el matrimonio de la señorita Fresia de las Mercedes Silva Christjansén con el señor Hugo Enrique Mattig Labadie.

Serán padrinos, por parte de la novia, el señor Gregorio Silva Christiansen y la señora Matilde Christiansen vda. de Silva.

Serán padrinos, por parte del novio, el señor Luis Gutiérrez Valladares y señora Luisa Calderón de Gutiérrez.

Testigos, en la ceremonia religiosa, el señor Fernando Belmar Olalquiago y señora Lilian L. de Belmar..

Testigos, en la ceremonia civil, el señor Isaías Aguirre y señora Blanca Belmar de Aguirre.

LICEO "DIEGO PORTALES"
18 AÑOS AL SERVICIO DE
SAN BERNARDO LA CISTERNA — SAN MIGUEL
ENSEÑANZA GRATUITA
Humanidades hasta 4.o Año — Preparatorias hasta 6.o Año.
Internado — Medio Pupilaje — Externado
Jardín Infantil (4 a 6 años)
Matrícula abierta hasta el 8 de enero y desde el 15 de febrero
Gran Avenida 5886 - Par. 15 - Fono 51324

MODAS "HONET"
CREDITOS
TRAJES SASTRE — VESTIDOS
CHAQUETONES Y ABRIGOS
Gran surtido
HECHURAS SELECCIONADAS
Precios Especiales Para Provincias
SAN PABLO 960 (INTERIOR) FRENTE MERCADO

EL MEJOR SHOW ARTISTICO DE SANTIAGO PRESENCIELO
en el
RESTAURANT SANTIAGO
ELENA DE TORRES
CAROL'S BALLET
ROSSY BARON
ABROJO, PAMPITA Y MARIN
SEVILLA CORDOBA
VOCES DE CHILE
SILVIO JUVESI
Orquestas:
ALBERTO MENDEZ
ISIDORO BOISMAN
PRECIOS MODICOS
Termine el año 1956 y empiece el 1957 en el mejor local de Santiago
1957

PRENSA
CIRCULO DE PERIODISTAS
GRAN CENA BAILABLE DE
AÑO NUEVO
MENU
Aperitivo Martini
Locos en salsa americana
Crema de espárragos
Pato Orange
Postre
Torta de piña
Café
1/2 botella de vino Santa Elena.
Una copa de Champagne.
$ 1.300.—
Número de mesas limitado. Inscripción en el Círculo. Amunátegui 31 — 3.o piso.
Fiesta de serpentinas, globos, pitos, gorros de papel, luces.
AMUNATEGUI 31 — 2o. PISO. COMEDOR.

GORROS DE FANTASIA
Chayas, Serpentinas, Faroles chinos, Guirnaldas, Globos, Cornetas, Pitos, Culebras y todo artículo de Cotillón.
Aldunate 445 - Fono 60750
Entre Lacunza y Eyzaguirre.
"LA CASA DEL CARNAVAL"
Abierto a cualquiera hora

Espere el AÑO NUEVO en el Restaurant MARTINI
Comida y cena bailable
RESERVE SU MESA
BANDERA 560
FONOS 68035 - 86175

ZAFIROS Y PRECISION.— Los zafiros hicieron acto de presencia en la exhibición anual de joyas y relojes suizos finos en Ginebra, incrustados en la esfera de este reloj suizo fino, asegurado por un brazalete de oro de 18 kilates. Los zafiros hacen destacar el paso de las manecillas, impulsadas por un pequeño y preciso mecanismo de 17 joyas. Es una obra de arte de la relojería suiza. Naturalmente, este reloj sólo debe adquirirse en joyerías-relojerías de prestigio.

Hostería Providencia
M. R.
CENA DE AÑO NUEVO
Celebre Ud. su más maravillosa CENA DE AÑO NUEVO en el sitio más fresco, acogedor y típico de Santiago. La mejor cocina con la atención directa del Maitre Ramón Marquet.
Dos orquestas con la Típica del Maestro Moraga.
Los mejores obsequios y exquisita atención harán de esta noche un recuerdo inolvidable.
Haga sus reservas al Fono 46291
HOSTERIA PROVIDENCIA
Av. Providencia 1590 — Teléfono 46291

AHORRE DINERO, COMPRE EN LA FABRICA
Sábanas crea Yarur, 140 x 240, $ 985; 160 x 250, $ 1.280; 180 x 260, $ 1.380 y 230 x 300, $ 2.800.
Sábanas crea Yarur, bordadas, 140 x 240, $ 1.350; 160 x 250, $ 1.650 y 180 x 260, $ 1.780.
Juegos cama crea Yarur, bordadas, 140 x 250, $ 2.350; 160 x 260, $ 2.650 y 180 x 260 $ 2.800.
Juegos cama, crea blanca y colores 160 x 270 $ 3.360; 180 x 280 $ 3.900 y 230 x 300 $ 6.200.
Manteles granité, finamente bordados, 90 x 90 $ 1.450; 120 x 120 $ 1.650; 140 x 140 $ 1.850 y 160 x 160 $ 2.150.
Manteles granité, mesa con 6 servilletas 160 x 160 $ 3.250 y 160 x 200 $ 3.550; con 12 servilletas 160 x 250 $ 5.150 y 160 x 300 a $ 5.550.
Sobrecamas a $ 1.800; Colchones a $ 2.500.
Visite esta Casa, que le conviene
LA CASA IDEAL DE LOS NOVIOS - SAN DIEGO 1000

CONTRA CIERTAS Eczemas — Ronchas Empeines — Espinillas Comezón de la piel y del cuero cabelludo, etc., puede Ud. aplicar el
Ungüento Monte Santo
BASE: Lassamentolaleanf.

Champú HAMETA ESPECIAL
SIN JABON NI ALCALI
Insuperable

$ 390.-hora PEDAGOGICO EXAMENES
HUMANIDADES 1.o Y 2.o CICLO
3 y 4 años en uno. Recuperaciones completas: idiomas inglés, francés, alemán e italiano. Cursos tres meses. BACHILLERATOS: cualquiera mención. Consulte nuestros 35 Cursos Profesionales (Matemáticas, Motores, Radio, etc.) 3 meses duración.
ASOCIACION PEDAGOGICA
"NEWTON"
CARMEN N.o 115 — TELEFONO 38796

Modas LEO
ABRIGOS — CHAQUETONES
VESTIDOS — FALDAS
TRAJES SASTRE
Créditos a sola firma
A Fuerzas Armadas, Carabineros Profesores, sin pie
SAN DIEGO 2023

CASA Gorab
DESEA A SUS CLIENTES Y PUBLICO EN GENERAL UN FELIZ AÑO NUEVO
y aprovecha esta oportunidad para ofrecerles las últimas novedades en fantasías:

COLLARES de perla, 1 vuelta, a	$ 120.—	Par
PULSERAS doradas para niñitas, con chiches	160.—	"
ARITOS de corazón p. niñitas	120.—	"
AROS de flechitas	75.—	"
ARGOLLONES blancos, desde	120.—	"
COLLARES blancos	280.—	"
AROS de oro, de bolitas N.o 1	350.—	"
AROS de oro, de bolitas N.o 2	420.—	"
AROS de oro, de bolitas N.o 3	480.—	"
AROS de oro, de bolitas N.o 4	580.—	"
PRENDEDORES de monitos dorados con piedra luna	240.—	"
AROS cambliables, 6 en uno, el juego	650.—	

BANDERA 703 Y ROSAS 1175
HOY ABIERTO TODO EL DIA

Servicios cablegráficos de United Press, France Presse y Ansa

EE. UU. enviaría fuerzas al Medio Oriente en caso de conflicto

WASHINGTON, 28 (UP).— El Presidente Eisenhower propondrá pronto al Congreso una resolución para usar a su discreción fuerzas armadas de los Estados Unidos en Levante, según informaron hoy funcionarios de este Gobierno.

Se espera que la idea del uso de fuerzas norteamericanas, planteada por el Presidente Eisenhower y el Secretario de Estado John Foster Dulles, cuando conferencien con los jefes parlamentarios de los dos partidos en la Casa Blanca, el día de Año Nuevo.

La reacción de los dirigentes políticos del Congreso determinará si el Presidente solicitará esa autorización del Congreso.

La cuestión de la solicitud de poderes para usar tropas en Levante, ya la viene estudiando el Gobierno de Eisenhower hace más de un año. El Presidente llegó incluso a pensar en convocar a una reunión extraordinaria del Congreso en los momentos de los ataques israelí y anglo-franceses a Egipto, pero se decidió a la acción de buscar una solución pacífica a la situación, en caso de ser posible, por mediación de las Naciones Unidas.

En enero de 1955 el Congreso otorgó al Presidente, por una abrumadora mayoría de votos, una autorización permanente para usar, cuanto lo estimase oportuna, fuerzas norteamericanas en la región de Formosa. El problema del Medio Oriente es sin embargo, tan diferente, que el Gobierno ha tratado hasta ahora de evitar toda acción semejante. En la región de Formosa el único agresor sería China comunista, pero en Levante el agresor podría ser Israel, los Estados Arabes o quizás hipotéticamente hasta la Unión Soviética, que ha amenazado con enviar voluntarios a dicha región.

Gran Bretaña y Francia están ejerciendo sobre los Estados Unidos gran presión, para que formule una nueva política para Levante.

Alegan que estos ya han asumido la responsabilidad de forma que han frustrado los planes franco-británicos de hacer uso de la fuerza en Egipto.

La reciente crisis del Medio Oriente ha movido también al Presidente y a sus colaboradores ha tratar de encontrar nuevos métodos de ayudar a "los árabes y judíos y llegar a una solución eventual de sus problemas. Los Estados Unidos han ofrecido ayuda económica y asistencia diplomática.

La autorización del Congreso al Presidente para usar fuerzas armadas en Levante, si llegase a considerarlo conveniente, consistirá en una nueva advertencia a cualquier agresor potencial. Coincidirá igualmente con el objetivo de Eisenhower de obtener la aprobación del Congreso en todos los casos posibles, antes de hacer entrar en acción a la fuerza norteamericana en esta edad atómica.

Es de pretender que cualquiera autorización para el uso de las fuerzas en Levante habría de seguir el patrón de la de Formosa. Está, aprobada por ambas Cámaras del Congreso hace cerca de dos años, autorizaba al Presidente a usar las fuerzas armadas de los Estados Unidos como estimare necesario para el propósito específico de proteger a Formosa y las islas de Los Pescadores, de un ataque armado...

Los funcionarios consideran que Eisenhower sólo usaría la fuerza de tierra en Levante como último recurso. Los estrategas vienen diciendo hace mucho tiempo que la medida inicial de los Estados Unidos en caso de perturbación allí, se desarrollaría primordialmente por aire y mar. Cualquiera acción de los Estados Unidos sería casi seguramente parte de una decisión de las Naciones Unidas de intervenir en caso de conflicto. Pero también sería posible que se emprendiera sin necesidad de tal decisión".

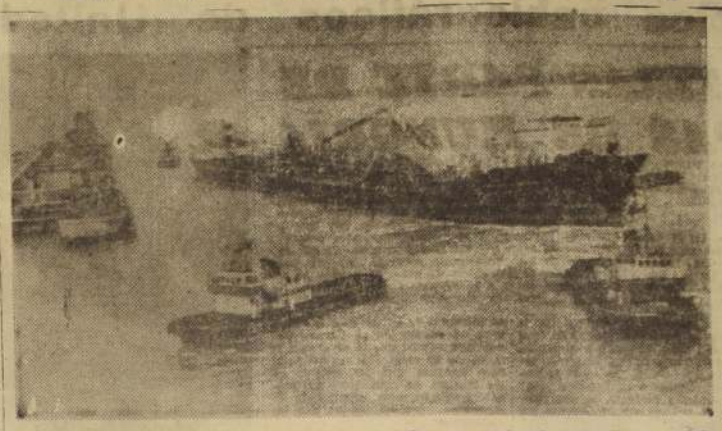

SOUTHAMPTON (Inglaterra). — El petrolero de matrícula norteamericana Sinclair Petroleum, de 38.000 toneladas, uno de los barcos mercantes más grandes del mundo, atraca a los malecones de la Refinería Fawley, con un cargamento de 32.000 toneladas de petróleo, que en este país se necesita con verdadera urgencia. Este barco hizo el viaje desde Kuwait a Inglaterra, vía Cabo de Buena Esperanza. Es el primero que ha sido destinado a Inglaterra de acuerdo con el plan norteamericano de suministrar petróleo a Europa.— (Radiofoto de UNITED PRESS)

Descubren "reacción nuclear catalítica"

WASHINGTON, 28 (UP). — Hombres de ciencia anunciaron hoy haber descubierto un nuevo método para producir reacciones nucleares, que no requieren las temperaturas extremadamente altas necesarias para la fusión del núcleo.

La nueva reacción es "semejante a las reacciones termonucleares", sin embargo podría ser la respuesta al sueño del hombre de aprovechar fuerzas casi increíbles, para producir energía y para otros usos pacíficos.

El fenómeno, denominado "reacción nuclear catalítica", fue anunciado simultáneamente por la Comisión de Energía Atómica de Estados Unidos y por científicos de la Universidad de California, que la descubrieron.

Cinco muertos al descarrilarse tren expreso de Madrid

MADRID, 28 (UP). — El expreso Madrid-La Coruña, descarriló cerca de aquí. Cinco personas perdieron la vida. Veinte resultaron heridas, 16 de ellas de gravedad.

Un portavoz de los ferrocarriles nacionales españoles, dijo que la causa del descarrilamiento ocurrido esta mañana temprano, fue la ruptura de un riel. La locomotora, al tender y cuatro vagones, cayeron de la vía. Uno de los vagones quedó colgando al borde de un terraplén, otro quedó de lado.

Patrullas de auxilio se enviaron inmediatamente al lugar del accidente situado 184 kilómetros de Madrid, pero las torrenciales lluvias impidieron que se emprendieran inmediatamente las labores de rescate. El tren se descarriló a las 8.30 de la mañana, hora de España. Siete horas antes había partido de Madrid hacia la costa. Sólo a primeras horas de la tarde pudo terminarse la tarea de sacar a los heridos de los destrozados vagones. Todos los muertos eran españoles.

Serias críticas a Togliatti formula senador comunista

ROMA, 28 — (UP).— El senador Eugenio Reale, cofundador del Cominform en 1947 y ex líder italiano en Polonia después de la guerra atacó al Partido Comunista italiano y calificó de ilegítimo el último congreso que se realizó en Roma. En una entrevista concedida al semanario "Le Ore", Reale hizo público su ataque al jefe del Partido, Palmiro Togliatti y su actual dirección, diciendo que los debates previos al congreso del Partido en el mes pasado fueron "domesticados y ahogados" y que no se permitió a la oposición a Togliatti dejar oír sus voces en el Congreso Nacional.

"La votación por listas marcadas, la elección que en apariencia fue secreta, la presión sobre los delegados, las manipulaciones de últimos momento con cambios en las listas no anunciados, son todos ellos elementos que autorizan a uno para dudar de la validez y la legalidad del congreso del partido", añadió.

Aunque no indicó cuál será su propia actitud futura, Reale pronosticó más pérdidas para el partido. "El fortalecimiento del partido, según vaticinó Togliatti, declaró el senador, es puramente una consigna de propaganda. Pero la penosa realidad es totalmente distinta". Manifestó que el Congreso no proporcionó un programa político definido. "El comunismo mundial, dijo, está en un gran hito y los acontecimientos de Polonia y Hungría no son más que la evidencia más dramática de esto. Este momento está siendo totalmente desconocido por el Partido Comunista Italiano el cual conducido por los mismos hombres y fiel a sus viejos planes y fórmulas se niega obstinadamente a practicar el proceso de la desestalinización y de la democratización". "Puedo pronosticar agregó, que no será fácil para Togliatti mantener a los afiliados del Partido en la ignorancia y la sumisión".

Bombas de fabricación casera encontraron en varios puntos de N. York

NUEVA YORK, 28. (UP).— Bombas de fabricación casera confeccionadas con tubos de bronce de unos 15 centímetros, cerrado en ambos extremos. Es similar al tamaño de las bombas colocadas por el maniático, cuyos explosivos han lesionado a 15 personas desde 1940, pero no estaba envuelto en un calcetín como en la mayoría de los casos.

Otra bomba, envuelta en un calcetín rojo, fue extraída de un asiento del Teatro Paramount, en la famosa Time Square, en las primeras horas de hoy, después de recibirse una llamada telefónica, que se supone fue hecha por el terrorista. La bomba había sido colocada sólo a varias hileras del lugar donde otro artefacto hizo explosión el año pasado.

INTENSA OLA DE FRIO EN EUROPA

LONDRES, 28 (UP). — Una ola de frío procedente de Rusia, atenuó hoy en sus garras a la mayor parte de Europa. El frío se extendió desde el norte hacia el sur y el oeste, arrojando grandes cantidades de nieve en unas partes, helando ríos y canales en otras, y arrebatando la vida a algunas personas.

En Rusia y en Austria, en Suecia y en Italia, el frío fue intensísimo. Sólo Dinamarca, Bélgica y Holanda, se libraron de los rigores del frío, aún cuando la temperatura se acercó al punto de congelación.

En Italia un hombre de 65 años murió de frío en Sarzana, Toscania. Diez personas fueron hospitalizadas con los miembros helados en la región de los Alpes italianos.

Grandes lluvias cayeron en España, país que sufre una grave sequía desde comienzos del otoño.

En la parte norte de otros países de Europa cayeron copiosas nevadas.

No hay carrera armamentista entre Argentina y el Brasil

RIO DE JANEIRO, 28.— (UP). — Los periódicos de Río de Janeiro negaron hoy la posibilidad de una carrera de armamentos entre Brasil y la Argentina, como consecuencia de la compra hecha por Brasil a Gran Bretaña, de un portaviones.

Los periódicos dijeron que el Brasil no desea lanzarse a tal carrera y que la Argentina ha manifestado el mismo deseo.

"O Jornal", dice lo siguiente: "No es posible una carrera de armamentos entre el Brasil y la Argentina por la simple razón de que no hay, entre los dos países, cuestión alguna capaz de propocar tal carrera". "La adquisición de un portaviones por la Marina de Guerra de las dos naciones, indica solamente el deseo de ambos de completar sus planes con la presencia de uno de los elementos esenciales de la potencia naval moderna.

"El portaviones es una parte integrante de todo problema táctico o estratégico de las marinas de guerra de hoy. Esta es la razón que la Argentina y el Brasil aspiren por poseer un buque de este tipo".

"O Jornal do Brasil", dice: "Es natural que países que tienen como el nuestro, extensas costas, quieran tener fuerzas marítimas y aéreas capaces de resguardar nuestras aguas con el objeto de impedir actos de barbarie, como la última gran guerra, durante la cual los submarinos totalitarios hundían a los barcos mercantes junto a nuestras costas". "Con el "Vengeance", el portaviones comprado a Gran Bretaña, tenemos precisamente lo que se necesitaba. No amenazamos a nadie, y no nos hemos lanzado a una carrera de armamentos. El Gobierno y el pueblo de la Argentina saben esto bien".

"Correio da Manha", dice que si la compra del portaviones se considera prueba de la existencia de una carrera de armamentos entre la Argentina y el Brasil, entonces, "cada tanque y cada avión que se compre puede considerarse también como prueba de que estamos participando en tal carrera".

Jefe comunista chino en visita a Pakistán

DACCA, Pakistán, 28. (UP).— El Primer Ministro de China Comunista, Chou En-Lai, llegó hoy a este aeropuerto procedente de Lahore, después de visitar Birmania y la India. Lo acompañaba su Primer Ministro Ho Lung.

El viajero fue objeto de un entusiasta recibimiento, semejante al que se le tributó en su reciente llegada anterior a Pakistán. Les esperaban su colega de Pakistán H. S. Suhrwardy, el Gobernador Provincial y Ministros del Gabinete, además de numeroso público que le aclamó.

Después de breves saludos en el aeropuerto, los altos dignatarios se dirigieron en una nutrida comitiva a la Casa de Gobierno.

Técnicos en minería de Japón a Bolivia

TOKIO, 28 (UP). — Funcionarios bolivianos que se encuentran de visita aquí, anunciaron hoy que Bolivia y Japón firmarán un contrato para el envío de técnicos de minería de Japón a Bolivia.

Jorge Salazar, presidente del Banco de Minería de Bolivia, y Hugo Antezana, Viceministro de Minería y Petróleo de Bolivia, dijeron en conferencia de prensa que siete técnicos japoneses serán invitados a su patria mediante este contrato para que ayuden a fomentar los recursos minerales.

Ollas en educación de la juventud comunista preocupa a los rusos

MOSCU, 28.— (UP).— El diario oficial "Pravda", informa que los dirigentes del Partido Comunista de Moscú, se han reunido con el objeto de discutir los evidentes fallas que acusa el programa de enseñanza del comunismo para la juventud soviética. Añade que el comité del Partido Comunista de la ciudad se reunió con los principales dirigentes y los dirigentes de la juventud comunista y que "tomó nota de hechos que revelaron serios defectos en la enseñanza del estudiante". La información del diario añade que los estudiantes "sufren influencias de malsanas tendencias y muchas veces caen bajo la influencia de ideas ajenas al espíritu de su patria. Agrega el diario que la situación se debe en gran parte al "estado insatisfactorio de la labor política e ideológica del partido en ciertos establecimientos educativos superiores y a la debilidad de la administración de las organizaciones Kommomol por el partido.

Esta reunión de esos dirigentes en Moscú fue uno de los muchos mitines celebrados por el partido y los kommomol en todo el país para discutir el problema del estudiante, problema que al parecer está causando grave preocupación a los dirigentes del partido.

Larga Vida... con...

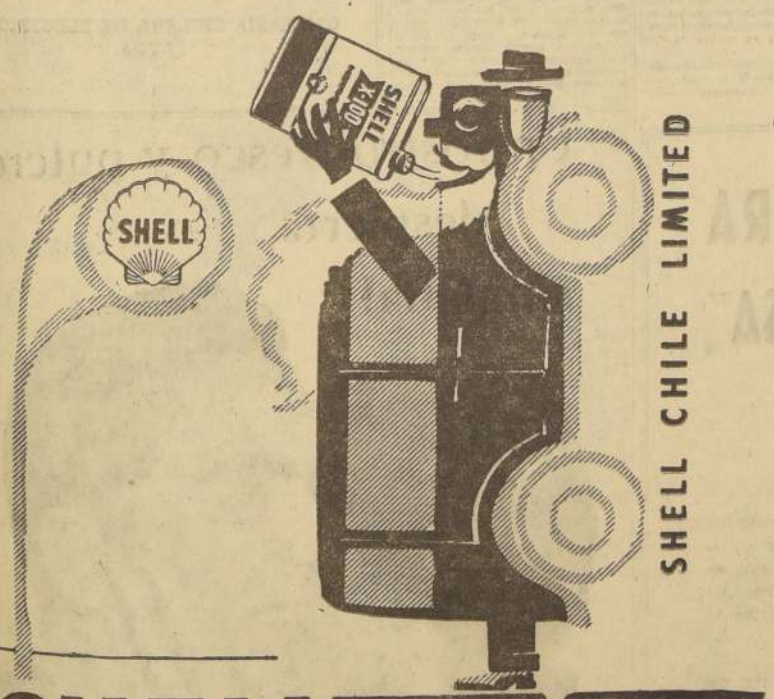

SHELL X-100
motor oil

MUEBLES DE OCASION
47 — LIRA — 47
$ 52.000.—
COMEDOR NORMANDO
artísticamente tallado 8 piezas
$ 105.000.—
DORMITORIO NORMANDO
en líneas estilizadas, con ropero 3 cuerpos, de 11 piezas.
$ 32.000.—
LIVING ABANICO
Doble cojín, tapizado en fino brocato.
47 — LIRA — 47

CREDITOS
CALZADOS DAMAS
CABALLEROS NIÑOS
CAMISAS CARTERAS
— RELOJES —
CONDICIONES 40% DE PIE
SALDO 4 CUOTAS MENSUALES
CARNET-DOMICILIO Y DIRECCION DONDE TRABAJA
HAY CALZADO! CONTROLADO!
SAN DIEGO 1901

MODAS Simón
NOVEDADES DE Verano
TRAJES SASTRE
VESTIDOS
CHAQUETONES
BLUSAS
CREDITOS
SAN ANTONIO 85

SUMADORAS MANUALES RHEINMETALL

Totalizador visible
Saldos positivos y negativos
Cinta bicolor 13 mm.
ENTREGA INMEDIATA - FACILIDADES
OSCOR BUSSANDON CORTES Y CIA. CASILLA 192-D SANTIAGO
VENTAS SAN ANTONIO 252

—Veamos qué hay en ALMACENES PARIS...

TODA LA LINEA
Jantzen

REEMBOLSOS
CASILLA 786

ALMACENES Paris
Alameda y San Antonio

Servicios cablegráficos de United Press, France Presse y Ansa

RUSOS RETIRAN PARTE DE SUS TROPAS DE HUNGRIA

BUDAPEST, 28. — (UP.)— Los rusos han retirado 3 de las 12 o 14 divisiones estacionadas en Hungría y las han enviado a Rusia, según las informaciones recibidas en círculos independientes no comunistas, de esta ciudad.

La retirada representa una disminución del 25 por ciento de la enorme fuerza armada concentrada por los rojos en Hungría para sofocar la revuelta. Informes autorizados dicen que 127 trenes han llevado tropas, tanques y abastecimiento hasta el otro lado de la frontera ruso-húngara y que prosigue la evacuación. Diversas fuentes autorizadas han recibido los informes sobre la retirada rusa. Se cree que esta medida está relacionada con un plan principal de dar forma en Hungría a un Gobierno que será presentado como régimen comunista de nuevas proyecciones.

Menos tanques soviéticos aparecieron hoy por las calles de Budapest, y se vieron numerosos convoyes de camiones rusos que conducían muebles de oficina. Los cálculos más autorizados sobre el potencial ruso en Hungría al producirse la ofensiva contra la revuelta, eran de 12 a 14 divisiones. Al estallar la revolución habían sólo dos divisiones en Hungría.

SITUACION OBRERA.— VIENA, 28.— (UP.)— Los inquietos trabajadores húngaros muestran nuevamente indicios de restatirse al Primer Ministro Janos Kadar en vísperas de la esperada reorganización del Gobierno.

Informaciones llegadas a Viena dicen que los obreros siderúrgicos de la gran fábrica Csepel presentaron enérgicas demandas a Kader en una reunión mantenida ayer. Los obreros de la Csepel están indignados por la orden dada por el Gobierno antes de Navidad que dejó a sólo 4.000 trabajadores con su sueldo completo. Los restantes están a medio sueldo o suspendidos.

La radio de Budapest admitió que una diputación de obreros de la Csepel se habían entrevistado ayer con el Primer Ministro y el Ministro de Estado, Gyorgy Marosan, pero no dio detalles de las conversaciones. La radio se limitó a decir que Kadar y Marosan habían "respondido a las preguntas hechas por los obreros".

La nueva policía de Kadar se halla todavía en la fábrica Csepel y tiene el virtual control de ella. Debido a la crítica escasez de combustible y energía eléctrica, sólo se llevan a cabo trabajos de mantenimiento y reparación.

No se permitió a los corresponsales occidentales visitar las fábricas de Budapest ni del interior del país, pero un vocero de la Csepel dijo que está seguro que la situación es la misma en otras fábricas del país. Esto significa que los obreros de las fábricas de toda Hungría probablemente se verán privados de los alimentos proporcionados por los agricultores.

La radio de Budapest anunció que no se proporcionará alimento a los trabajadores de las fábricas que estén inactivas. La radio declaró que esta medida se tomó de acuerdo con el programa de "normalización" de los abastecimientos alimenticios.

De hecho, parece que decenas de miles de trabajadores de las fábricas donde se experimenta escasez de combustible o energía eléctrica terminarán padeciendo hambre.

El principal problema que debe enfrentar el Gobierno sigue siendo el de las minas. Hasta que las minas produzcan normalmente —la producción actual es sólo una tercera parte que antes de la revolución— la mayoría de las fábricas probablemente continuarán inactivas.

Después de su frustrada tentativa de lograr "voluntarios" para trabajar en las minas el Gobierno anunció ayer que había decretado la conscripción de los campesinos de la zona de Pecs para enviarlos a trabajar a las minas.

Nueva estructura tendrá Ejército norteamericano

WASHINGTON, 28 (UP).— El Departamento de Ejército anunció que el año próximo iniciará una amplia reorganización de sus divisiones de combate para darles la velocidad y movilidad requeridas por la era atómica. Los efectivos de las divisiones de combate serán reducidos en un 25 por ciento y la estructura de su comando se modificará considerablemente. El ejército, sin embargo, señaló que la medida no significará una reducción en los efectivos totales calculados en la actualidad en un millón 25 mil hombres. Manifestó que unos 60 mil soldados separados de las divisiones de combate según el nuevo plan, serán trasladados a unidades de apoyo. La reorganización será la más importante efectuada por el ejército desde que estalló la segunda guerra mundial. Se realizará gradualmente y según algunos informantes estará terminada a mediados de 1958. El anuncio oficial dice que la reorganización tiene por objeto "elevar la eficacia combativa" de las divisiones del Ejército y prepararlas para "las necesidades calculadas del combate en que se usen armas atómicas".

CANJE DE PRISIONEROS HA PROPUESTO ISRAEL

JERUSALEN, 28 (UP).— El Gobierno de Israel hizo saber al de Egipto que está pronto a cambiar 3.600 prisioneros de guerra egipcios en manos de los israelíes por cuatro prisioneros israelíes cautivos ahora en Egipto. El ofrecimiento de Israel fue dado a conocer por el doctor Gelland, representante de la Cruz Roja Internacional aquí. El doctor Gelland leyó a los periodistas durante la visita a un campamento de prisioneros egipcios la declaración que dijo haber recibido del Gobierno de Israel en la que se expresa. "El Gobierno de Israel está dispuesto a repatriar a todos los soldados rasos entre los prisioneros de guerra egipcios en Israel, contra todos los soldados cautivos en Egipto y a los suboficiales y oficiales egipcios contra los oficiales israelíes". La cantidad total de prisioneros son las indicadas más arriba.

CIUDAD DEL VATICANO.— El Embajador de Venezuela ante la Santa Sede, señor Díaz González, pasa frente a la Guardia Suiza al dirigirse a presentar sus felicitaciones de Pascua y Año Nuevo a Su Santidad Pío XII.— (Radiofoto de UNITED PRESS)

"Osservatore Romano" rechaza cargos contra el Papa Pío XII

CIUDAD DEL VATICANO, 28.— (UP).— El periódico de esta ciudad, "Osservatore Romano", dice esta noche que las Naciones Unidas deben atender el llamamiento del Papa Pío XII, y adoptar medidas contra los opresores de Hungría, o renunciar a su papel como instrumento principal de paz.

El diario rechaza editorialmente los cargos de "agitador belicista" lanzado contra el Papa por la ofensiva comunista, a consecuencia de su mensaje de paz en el cual exhortaba a las Naciones Unidas a suspender los derechos de afiliación a las naciones que se niegan a admitir observadores de la organización internacional.

Fuentes vaticanistas dijeron que el Sumo Pontífice se refería tanto al Gobierno ruso como al satélite húngaro de Janos Kadar. "¿Qué asociación tolera entre sus miembros a un individuo que viola abiertamente los compromisos estatutarios aceptados libremente?", pregunta el "Osservatore". "La tragedia húngara —prosigue— es una violación abierta y sangrienta de todos los más sagrados principios de las Naciones Unidas, aceptados por la Unión Soviética, las democracias populares, y aún así las Naciones Unidas contemplan pasivamente, con una indiferencia que tiene el amargo sabor de la ironía". "El Papa opina que el desarme general aceptado por todos y fiscalizado como camino hacia una genuina disminución de la tensión, puede implantarse sólo dentro del marco de las Naciones Unidas; pero, si esta organización pierde el crédito mostrándose incapaz de defender los valores básicos en que está fundada, desaparecen las bases de una paz verdadera, que ha sido convenida libremente con dignidad y libertad".

COMENZO EL DESPEJE DEL CANAL DE SUEZ

EL CAIRO, 28.— (UP). — La obra de despejar el Canal de Suez ha comenzado hoy y los periódicos egipcios elogian la decisión.

El teniente general Raymon Wheeler, jefe del Servicio de Salvamentos de las Naciones Unidas, dio la orden de comenzar la tarea en el extremo del Canal en que se encuentra la ciudad de Suez después de haber recibido la autorización del Gobierno egipcio.

Wheeler no dijo cuanto se tardará en completar la obra pero se cree probable que lleve dos meses.

El matutino Al Shaab dice hoy en un editorial:

"Si Egipto ha aceptado que se comience la tarea de despejar el Canal de Suez lo ha hecho para dar una prueba de su buena voluntad y solicitud por el bienestar mundial y porque respeta muy cuidadosamente las resoluciones de las Naciones Unidas".

10.000 hectáreas destruídas por incendio de California

MALIBU (California), 28.— (UP.)— El tercer incendio de montes en otros tantos días comenzó en las primeras horas de hoy en el explosivo distrito de Bel-Air, en Los Angeles. El nuevo incendio se encuentra a menos de 30 kilómetros de esta ciudad, donde unos 1.200 bomberos combaten las llamas que han barrido con casi 10 mil hectáreas, destruyendo más de 70 residencias para convertir esta colonia cinematográfica en "zona de desastre". El Departamento de Bomberos de Los Angeles envió doce compañías con 110 hombres al sector residencial de Bel-Air, donde se afirma que las llamas se extienden por las colinas secas. Un portavoz del Departamento de Bomberos dijo que en ese sector no ha sido destruído hogar alguno hasta ahora y que "hay buenas perspectivas de contener este incendio antes que ocasione daños".

No se ha dado cuenta de bajas. Se desconocen los motivos de este tercer siniestro, pero las autoridades dijeron que se investiga la posibilidad de intencionalismo en cada caso.

En Malibu las llamas ya barrieron unas 10 mil hectáreas e invadieron esta mañana las calles de esta colonia cinematográfica, llegando a pocos metros del lujoso hotel Malibu Sindy, avaluado en 350 mil dólares.

Ingeniero soviético detenido por espía

GOTEMBURGO (Suecia), 28. — (UP).— La policía sueca arrestó a un ingeniero soviético, acusándolo de actividades de espionaje en favor de Rusia. El profesional, que tiene 60 años de edad y cuyo nombre no fue dado a conocer aún, está en Suecia desde hace 9 años trabajando como ingeniero en un astillero. La policía dice que se sospecha que estaba transmitiendo a los rusos información sobre la instalación de radar sueca. El ingeniero fue arrestado después que los detectives vigilaron su casa durante varios días.

Declararían huelga médicos británicos

LONDRES, 28. (UP) — Alrededor de 40 mil médicos británicos amenazan con abandonar la organización de salud pública del Gobierno a menos que éste les conceda un aumento del 24 por ciento en sus salarios. Alrededor de 22 mil médicos clínicos y 18 mil consultantes, así como personal de hospitales, están envueltos en la disputa, que deberá resolverse en el plazo de una semana, a partir de hoy, cuando los dirigentes de los facultativos y funcionarios del Gobierno realicen una reunión para discutir las reclamaciones de los profesionales. La Asociación Médica Británica anunció anoche que la huelga contra los servicios de salud pública no perjudicará a los pacientes, pero los médicos se negarán a cobrar sus salarios del Gobierno, los que no han cambiado desde el año 1951.

CHINA ROJA ATACA AL MARISCAL TITO

TOKIO, 28 (UP).— China Comunista atacó hoy al Mariscal Tito, de Yugoeslavia, y a otros dirigentes comunistas de ese país por sus opiniones sobre José Stalin y sus errores. La actitud de Tito y sus asociados respecto a "los errores de Stalin y otras cuestiones relacionadas con ellos no pueden ser consideradas por nosotros bien equilibradas y objetivas", dice el diario del pueblo de Pekín, en un extenso artículo dado a conocer en forma sumaria por la agencia de informaciones China New.

Por ahora, la FIFA no intervendrá en la jira de Honved

ZURICH, 27 (UP).— La Federación Internacional de Fútbol Asociación (FIFA) no ha recibido hasta el momento solicitud alguna de la Federación húngara, en el sentido de que se prohíba al Club Honved hacer su proyectada jira por la América del Sur, o de que se inhabilite por dos años a los jugadores húngaros que decidan quedarse en el extranjero.

"Hemos visto en la prensa las declaraciones a tal efecto —declaró un vocero de la FIFA—, pero no nos interesan, pues la FIFA no tomará medida alguna contra los jugadores húngaros, mientras no hayan sido oficialmente inhabilitados por la Federación húngara.

Método para obtener energía luminosa de ondas radioeléctricas

NAPOLES, 28 (UP). — El diario local "Roma" publica hoy los resultados de tres años de experiencias secretas por un hombre de ciencia de aquí, que afirma haber descubierto el método para obtener "energía luminosa de las ondas radio-eléctricas".

Dice el periódico que este hombre de ciencia, el profesor de Física, de la Universidad de Nápoles, Mario Cutolo, construyó una lámpara parecida a las comunes, el vacío, que da luz, hasta desde una distancia de siete kilómetros, cuando es activada por ondas radioeléctricas suficientemente poderosas calculadas en menos de "100 vatios".

Agrega el periódico que con sólo 100 vatios se puede iluminar una zona de tres kilómetros cuadrados.

Continúan los actos de terrorismo en Cuba

LA HABANA, 28.— (UP).— El Gobierno intensifica hoy las medidas para poner fin a la ola de terrorismo y actos de sabotaje que mueven a la nación. Por lo menos 34 supuestos comunistas o miembros del grupo de revolucionarios denominado "Movimiento 26 de Julio" fueron presentados a los Tribunales de cuatro provincias acusados de responsabilidad directa e indirecta en las explosiones de bombas e incendios intencionales de las últimas 72 horas.

En el grupo figuran 22 detenidos en la provincia de La Habana, 11 de ellos en San Antonio de los Baños, sede de la base de la Fuerza Aérea cubana, acusados por la explosión de dos bombas; 10 en la provincia de Oriente, todos ellos acusados como autores de actos de terrorismo en la ciudad de Palma Soriano; uno en la provincia de Camaguey y otro en la de Pinar del Río.

Al mismo tiempo informes llegados de Holguín, en la provincia de Oriente, cuentan del hallazgo de otro cadáver con lo cual se eleva a 21 el número de personas muertas en los actos de violencia, sólo en esa región durante la Navidad.

El total confirmado de revolucionarios muertos en la provincia de Oriente solamente se eleva ahora a 60. En las últimas 24 horas se cometieron los siguientes actos de terrorismo: cocteles Molotov lanzados por desconocidos, ocasionaron incendios en un edificio de oficinas en el suburbio de Ayestaran, como en una tienda de modas del centro de la ciudad de La Habana. Se evaluar el teatro Record, de la Clara, provincia de Las Villas, una explosión de una bomba no sólo daños en la residencia de un sargento del Ejército; en Pinar del Río, de la provincia del mismo nombre, fue incendiado un campo de caña de azúcar; en Puerto Padre, provincia de Oriente, fue incendiado otro campo de caña de azúcar. En la capital, el estudiante universitario, Ramón Rivero Martínez, de 23 años de edad, fue hallado atado y amordazado en una calle del suburbio de Miramar, pero la policía no dio explicación alguna del caso.

Sangrienta actividad de rebeldes argelinos

ARGEL, 28 (UP).— Un rebelde extremista dio muerte a tiros hoy a plena luz del día al presidente de la Federación de Alcaldes argelinos, en el centro de Argel. El funcionario Amedee Froger, ex delegado de la Asamblea Nacional Argelina, era Alcalde de la ciudad de Boufalh, situada 30 kilómetros al sudeste de Argel.

El asesinato tuvo lugar a las 9.30 de la mañana en el centro de Argel. Entretanto la policía francesa dijo que dos franceses fueron muertos y un tercero escapó con vida escondiéndose en una zanja ayer, cuando el automóvil en que viajaban cayó en una emboscada tendida por una banda rebelde cerca de Sapaz, a 100 kilómetros al sudeste de Oran. Dos de los ocupantes del automóvil, un ingeniero y un técnico cayeron ante el fuego rebelde antes de poder llegar al bosque donde pretendían refugiarse. El tercero llamado Manzano fue herido mientras escapaba pero logró refugiarse en el bosque. Una vez allí se ocultó en una zanja y al retirarse los rebeldes volvió a Saida.

A LOS CLIENTES DE LA COMPAÑIA CHILENA DE ELECTRICIDAD LTDA.

Ponemos en conocimiento de nuestros clientes que, con motivo de las festividades de Año Nuevo, las oficinas de la Empresa permanecerán cerradas el lunes 31 del mes en curso.

En los días de la presente semana, las oficinas funcionarán entre las 8.30 y las 12.30 horas, y las 15 y 18.40 horas, y el sábado 29, entre las 8.30 y las 12.10 horas.

COMPAÑIA CHILENA DE ELECTRICIDAD LTDA.

A DUEÑOS DE LOCALES QUE DESEEN INSTALAR FREIDURIAS DE PESCADO

La Compañía Pesquera "ARAUCO", S. A., desea asociarse con dueños de locales aptos para instalar freidurías de pescado.

ANTECEDENTES en

Avda. Balmaceda 2290 — Santiago

COMPAÑIA OLIVARERA NACIONAL S. A. "CONSA"

A SUS ACCIONISTAS:

Tiene el agrado de informarles que habiendo tenido éxito las gestiones de compra de aceite puro de oliva, al precio de mayorista, realizadas ante la firma Hijos de Ybarra, de la que se dio cuenta en la última Junta General Ordinaria, está en situación de proporcionarles, en dichas condiciones, una cuota del producto adquirido en proporción al número de acciones que posean.

En consecuencia, pueden los interesados recurrir, a contar del 2 de enero próximo, y premunidos del Título que los acredita como accionistas, al Depósito que aquella firma tiene en calle Riquelme 8, en Santiago, en donde serán atendidos por encargo de CONSA.

La proporción que se tomará en cuenta es la de dos latas de un litro cada una por cada cien acciones, con un límite de dos cajones de 40 latas, o sea 80 litros, para aquellos que sean poseedores de más de dos mil acciones.

Los accionistas de provincia podrán manifestar su interés por acogerse a este beneficio en carta dirigida a CONSA, la que tratará de coordinar los pedidos para que Hijos de Ybarra pueda hacer las remesas, cargando el valor de los respectivos fletes.

Estamos ciertos de que esta franquicia encontrará favorable acogida de parte de los señores accionistas y esperamos en el futuro facilitarles sus adquisiciones de aceite, estableciendo depósitos céntricos y aún el reparto a sus domicilios.

LIOS. — Tras la conquista del campeonato uruguayo, el equipo de Nacional de Montevideo ha sostenido diversos encuentros de carácter internacional, a manera de preparación para su actuación en el Torneo Triangular que se jugará próximamente en Chile, y en el que intervendrán, además, Vasco da Gama, campeón de Río de Janeiro, y Colo Colo, el campeón chileno. El match más reciente que jugó Nacional, fue aquel donde venció a San Lorenzo de Almagro de Buenos Aires, por cinco tantos contra tres. Fue un partido que tuvo dos notas salientes, aunque de distinto significado. La primera, porque resultó grata, fue la saber cumplida por la joven y promisoria delantera presentada por el campeón uruguayo. Ese quinteto fue lo mejor del partido y el que aportó el brillo que alcanzó en ciertos pasajes, la brega. A la altura de los 32' del segundo tiempo, el juez sueco Prottz sancionó un tercer tiro penal contra el cuadro argentino, determinación que no fue aceptada por los jugadores de San Lorenzo. Rodeado por ellos y ante la manifiesta incorrección de algunos de ellos, el árbitro procedió a expulsar a 3 de la cancha, y como antes habían salido otros dos, reglamentariamente, el match no pudo proseguir. Fue una lástima, porque el juego había resultado atrayente y entre los jugadores de ambos bandos no se había producido roce alguno. Estas fotos muestran algunos aspectos del encuentro jugado en el Estadio Centenario. Al extremo izquierdo, dirigentes, entrenadores y policías rodean al árbitro europeo. Luego, el elenco de Nacional con la delantera que significa una excelente revelación para el fútbol "charrúa". La integran Héctor Núñez, Raúl Núñez, Acosta, Rodríguez y Romero. En tercer término, otra fase de los incidentes. El señor Prottz conversa con los capitanes de ambos teams, Santamaría y Pizarro, respectivamente, con la policía de cuerpo presente. Al extremo derecho, el árbitro Prottz sonríe junto al guardalíneas Machado, sin mostrar mucha preocupación por las incidencias a que diera lugar el tercer penal contra San Lorenzo. Antes hubo dos que fueron otros tantos goles para Nacional. — (Fotos de "Acción", de Montevideo, por gentileza de Jacobo Bresler).

BOXEO al día

LOS INTEGRANTES de la Asociación de Boxeo de la Asociación Santiago, continúa tratando en la atención de los pugilistas que deberán intervenir en el próximo Campeonato de Los Barrios 1957, que debe iniciarse el 20 de enero, fecha de celebración del Día del Boxeo Chileno. Esta comisión, de acuerdo con el Directorio, acordó recibir inscripciones para el torneo solamente hasta el 31 del presente mes, ya que el 1 de enero se procederá a seleccionar la lista completa de los participantes y al día siguiente se hará el sorteo de la primera rueda. Las inscripciones son gratuitas, y los postulantes deben llevar el carnet de identidad y dos fotografías de tamaño chico. Valiosos premios serán ofrecidos por casas comerciales que han recibido a fin de obsequiarlos a los vencedores de la competencia anual.

—oOo—

ESTA NOCHE parte al pueblo de Molina una delegación de pugilistas del club CIC de esta capital que enfrentarán a los representantes del club Lautaro. El programa elaborado para esta reunión es el siguiente: Eduardo Núñez con Manuel Olivos; Juan Martínez con Raúl Cerda; Manuel Olguín con Samuel Muñoz; Carlos Osorio con Juan Ravanal; José Barraza con Juan Díaz; Silvano García con Rodolfo Ríos; Miguel Contreras con Domingo Rodríguez y Manuel López con Manuel Rodríguez. Los nombrados en primer término son del club CIC.

—oOo—

SE HALLAN abiertas las inscripciones para todas las personas que deseen participar en el Curso de Entrenadores y Arbitros y Jurados, que organiza la Asociación Santiago. Las inscripciones se reciben diariamente en Alameda 227. El curso de entrenadores lo reiniciará el ex campeón Francisco Calderón, el jueves 10 de enero de 21 a 22 horas.

LOS CAMPEONES DE CHILE ACTUAN EL 11 DE ENERO: LOBOS Y PARDO

Festival del Círculo de Cronistas Deportivos de Chile en el Caupolicán

Los campeones de Chile se presentarán el viernes 11 de enero en el ring del Caupolicán, en el festival que el promotor Diógenes de la Fuente, con la venia de la Federación de Boxeo de Chile, presentará en el ring del Caupolicán, como un aporte a las obras sociales del Círculo de Cronistas Deportivos de Chile. Roberto Lobos, titular de la categoría pluma, cruzará guantes con un profesional argentino, cuyo nombre se está gestionando a través de Lázaro Kocci. Y en el match principal, Germán Pardo, preparándose para un encuentro con Danny Kid, quinto mosca del mundo, enfrentará a Hernán Rojas, buen peso gallo nacional, que hace poco tiempo realizó una decorosa actuación ante el campeón del mundo, Pascual Pérez.

El día 2 de enero, Pardo se dirigirá a Quintero, balneario donde concentrará y entrenará bajo la tutela de Antonio Fernández. Volverá a Santiago el mismo 11, para actuar por la noche en el Caupolicán y al día siguiente, se reintegrará al lugar de concentración, para continuar su preparación hasta que llegue el instante de enfrentar a Danny Kid, en los últimos días de enero o comienzos de febrero.

¡Un regalo en toda la línea Fensa!

BATERIA IMPERIAL
de ACERO INOXIDABLE.
"FENSA"

lo más fino en baterías de cocina! toda de acero inoxidable! siempre brillante! eterna! ¡Es un regalo que cuesta poco, pero que vale mucho!

FENSA
Duro con el que dura más

Servicio y Repuestos en SERVICIO FENSA.
Alameda 1474 Fono 86546

Se corre el lunes en la noche.-

Yugoeslavo Drago, favorito en "San Silvestre"

SAO PAULO, 28, (UP).— Unos 250 atletas destacados de numerosas naciones del mundo, entre ellas, Argentina, Brasil, Chile, Paraguay, Perú y Uruguay, ultiman los preparativos para la tradicional carrera de San Silvestre, que se efectuará en las calles de esta ciudad la noche de Año Nuevo.

Esta mañana, las condiciones atmosféricas fueron excelentes y los atletas pudieron aprovecharla plenamente, pero en la tarde el sol era muy fuerte y fueron muy pocos los que se animaron a desafiarlo.

Los favoritos de los entendidos para esta carrera de 7.300 metros, son el yugoeslavo Stritou Drago, el alemán Herbert Schade, y el sueco Stig Johesson, en ese orden. Drago llegó segundo en la prueba del año pasado ganada por el británico Ken Norris, que conoce perfectamente la ruta que con frecuencia se desarrolla sobre calles mal pavimentadas. Schade es un veterano de numerosas carreras internacionales, sabe correr contra reloj y tiene buena técnica. En cuanto a Johesson, ha tenido buena actuación en otras pruebas similares y en el entrenamiento ha demostrado poseer estimables condiciones.

De los demás merece mención el finlandés Erich Aikkoia, aun cuando los pedestristas de ese país han tenido siempre pobres figuraciones en San Silvestre.

Los entendidos no creen que el triunfo pueda corresponder a ninguno de los corredores latinoamericanos, salvo quizá al brasileño Luiz Rodrigues, por su conocimiento de las calles pablistas y la ventaja que le da el hecho de ser oriundo de este país y estar acostumbrado al clima.

PARTIDOS DE POLO PARA HOY: A. SANTIAGO CON EL BOSQUE Y CATOLICA CON MIRAFLORES

En la cancha del club San Cristóbal continuará desarrollándose esta tarde la competencia de polo en disputa de la Copa "Guillermo García-Huidobro" torneo que se inició la semana pasada en la modalidad de handicap y a la americana. Son cinco los equipos que participan en este torneo que son: Atlético Santiago, El Bosque, Miraflores, Rancagua y Universidad Católica. En los primeros encuentros se colocaron a la vanguardia, Santiago Atlético y Universidad Católica. Le siguen El Bosque y Miraflores en igualdad de condiciones, figurando último Rancagua.

En la tarde de hoy, a las 16.30 horas, corresponde jugarse el encuentro entre Universidad Católica y Miraflores, cuyos equipos formarán con los siguientes jugadores:

U. CATOLICA: Jaime Zegers (4), Alfonso Chadwick (5), Julio Zegers (6) y Juan Umsurrunzaga (5).

MIRAFLORES: Carlos Subercaseaux (0), Juan C. Echeniqué (3), Alberto Correa (1), y Fernando Fantini (4).

Luego, a las 18 horas, habrá otro encuentro, entre Atlético Santiago y El Bosque, los que formarán así:

ATLETICO SANTIAGO: Alfonso Rozas (1), Luis Allende (2), Francisco Astaburuaga (8) y Jorge Undurraga (2).

EL BOSQUE: Alberto Echeniqué L. (3), Hernán Braun (2), Pablo Moreno (9) y Carlos Gellona (4).

La competencia continuará mañana, a las mismas horas, con los partidos entre Rancagua y Universidad Católica, y Atlético Santiago con Miraflores. La final se cumplirá el lunes con El Bosque-Rancagua y Universidad Católica-Atlético Santiago.

FAMILIA DE RENE MORALES AGRADECE

El árbitro señor Danor Morales y familiares, agradecen sinceramente los valiosos servicios prestados por los dirigentes del Club San Luis, de Quillota, y por el profesorado, en los funerales de su hermano René Morales, que falleciera trágicamente la semana pasada.

Magallanes

Actividades de su Sección Cadetes

Los jugadores infantiles del Club Magallanes y los que deseen ingresar a esta institución, se les atenderá los días lunes y viernes de 19 a 20.30 horas en la nueva sede social de la calle José Joaquín Vallejos 1401 esquina de Ricardo Morales (Plazuela El Llanos), paradero 4 de la Gran Avenida hacia el poniente.

—oOo—

Mañana se jugarán los encuentros amistosos con los infantiles del Deportivo Cynthia, a las 9.45 horas, los de la 3a. división, y a las 10.45 horas, la 2a. división. Por esta última jugarán los elementos inscritos en el Deportivo Carlos Pérez que participará en el Campeonato de los Barrios. Los partidos se jugarán en el Estadio San Miguel, paradero N.o 10 hacia Ochagavía. Los jugadores del Magallanes deberán reunirse a las 9 horas en la Plaza Bulnes al lado del Teatro Continental para tomar el bus N.o 48.

—oOo—

En los amistosos jugados el domingo 23 frente al Deportivo Diablitos Sporting Juniors, los resultados fueron los siguientes: 3a. infantil, venció Diablitos 2x1. El tanto de los albicelestes lo señaló Osvaldo González. 2a. infantil, ganó Diablitos 3x1 integrados con jugadores de primera infantil y juvenil. El gol del Magallanes lo señaló Héctor Espinosa. 1a. infantil, venció Magallanes 2x1, goles de Reyes y Pimentel.

—oOo—

Invitado a jugar un cuadrangular entre equipos juveniles con participación del Deportivo Cagremi de Til-Til, Deportivo Llay-Llay de este pueblo y Cerro Blanco, de Polpaico, se dirigirá a Til-Til el cuadro juvenil del Magallanes el domingo 6 de enero. Magallanes hará un combinado entre juvenil y 1a.

—oOo—

La repartición de premios se hará el sábado 5 de enero. El premio al Mérito Deportivo 1956, se le otorgará al capitán del equipo de división especial, Ernesto Figueroa en razón de su disciplina y por los ocho años que defiende los colores albicelestes.

—oOo—

El directorio de la Sección Infantil desea a sus jugadores cadetes y familiares, un Feliz y Próspero Año Nuevo para 1957. Igual deseo son para los señores miembros del directorio central del Club Magallanes y jefe y redactores deportivos del diario LA NACION, "El Diario de los Deportistas".

—oOo—

Una donación en dinero para la Colonia Veraniega hizo el antiguo jugador, Mario Godoy Ortega. Recordamos que en 1955 hizo igual donación el jugador Guillermo Abramovich.

POR los BARRIOS

EN LA cancha de Peñaflor, jugará mañana el Deportivo Luminor" de esta capital, donde enfrentará al Deportivo "Iris Larrain", de Pelvín. La delegación partirá de calle Andes 3801, a las 8 horas. Con este motivo, el club "Luminor" cita a los siguientes jugadores: Ignacio Fabres, Andrés Cuadra, José Campos, Jorge Droguett, Hugo Correa, Humberto Núñez, Daniel Jara, Jorge Parra, Manuel López e Ismael Vásquez.

—oOo—

LOS CLUBES Matadero Blanqueado y Buses, han organizado un festival de fútbol para esta tarde en el Estadio Zambrano. El programa completo de esta competencia, es el siguiente: Cancha 1, 15 horas. Matadero Blanqueado con Buses: terceros, 16 horas; segundos, 17 horas. Viejos Cracks y 18 horas, primeros elencos. Cancha 2, 15.30 horas, Ñuñoa-Vivaceta con Mataquito, terceros; 16.30 horas, segundos y 17.30 horas, primeros cuadros.

—oOo—

EL CLUB Deportivo Comercio, de San Diego, ofrecerá un baile esta noche, a las 22 horas, en su local de calle Temuco esquina 8 de Enero, a fin de procurar fondos para la institución.

—oOo—

HOY CONTINUARA en el sector Ñuñoa, el campeonato de básquetbol de Los Barrios organizado por el Club Dávila Baeza. El programa es el siguiente: Cancha Oriente, 20 horas, femenino. Atlético Los Guindos con Oriente (B): 21 horas, masculinos. Atlético Los Guindos con Oriente (B): 22 horas, masculinos. U. Popular de Ñuñoa con Oriente (C).

Se efectuó antenoche en el sector San Miguel, la primera reunión con los siguientes resultados: Unión Independiente (B) 28, Bohemios 16; U. Independiente (A) 30, Ready (B) 29; Rivadavia (A) 33, Rivadavia (B) 28. Mañana continúa este torneo en el sector Independencia, cancha Quintín Vargas, General Saavedra 1164 con el siguiente programa: 20.15 horas, Real Academia (A) con Real Academia (B); 21.15 horas, Estudiantil (B) con Quintín Vargas.

COLO COLO VIAJA HOY A CONCEPCION

Por el "Rápido" del sur se dirige hoy a Concepción el equipo de Colo Colo. El campeón profesional de 1956 se presentará mañana domingo en la metrópoli sureña, enfrentando a un seleccionado regional, integrado por los mejores players de Concepción, Talcahuano, Huachipato, Tomé, etc.

El equipo albo irá integrado por todos sus titulares, salvo Muñoz y Peña, que aún no se reponen del todo, y al frente de ella van los dirigentes señores Roberto Smith y Waldo Sanhueza, asesorados por el gerente de la entidad, Carlos Wiela. Colo Colo estará de regreso en las primeras horas del día lunes.

"Viejos Cracks" de Colo Colo jugarán mañana en Catemu

A fin de irse preparando para la jira al norte grande que se ha proyectado para enero, los "viejos cracks" de Colo Colo han pactado para mañana un partido en Catemu, donde enfrentarán al seleccionado de esa región minera. La directiva de los "viejos cracks" encarece la asistencia de los jugadores, a fin de formar el cuadro oficial que actuará en la zona norte el próximo mes. La delegación partirá en microbús, mañana, a las 9 horas, desde Alameda esquina San Antonio.

Le ofrecemos el mejor regalo de Año Nuevo
BOLSAS con el equipo completo de fútbol de su club favorito, desde ... $ 2.450
TACA-TACA, el mejor juego que se fabrica en el país, a sólo ... $ 2.500
PATINES importados Winchester
PELOTAS de fútbol en todos los números, desde .. $ 1.780
TRAJES de baño en el mejor Lastex importado.
RESERVE SU REGALO CON UN PEQUEÑO PIE
Y todos los artículos que usted necesita para la práctica de su deporte favorito
HOY, ABIERTO TODO EL DIA
CASA SEDERAP
de ATILIO PAREDES E HIJOS
Chacabuco 6-B, altos

INSCRIPCION DE FIRMAS QUE SE INTERESEN POR LA CONSTRUCCION DEL HOTEL DE LINARES

Se llama a las firmas constructoras que se interesen por ejecutar por administración la construcción del Hotel de Linares, por un valor aproximado de CIEN MILLONES DE PESOS, a presentar sus antecedentes de competencia técnica, obras construidas, solvencia comercial, etc., y cualquier otro dato de interés, en la Intendencia de Linares, dentro del plazo que vencerá impostergablemente el 10 de enero de 1957.

NOTA.— Existen posibilidades ciertas de la construcción de locales y cines, por valor de otros CIEN MILLONES DE PESOS, aproximadamente, en el mismo terreno.

Totalmente de acero. Se arma y desarma en un instante. ATRACTIVOS COLORES. Gran belleza arquitectónica

SIRVE:
—De un hermoso garage.
—De una linda glorieta para terraza.
—Cerrado, hace una linda casa de playa, campo o montaña.

PRECIO MUY BAJO Y FACILIDADES DE PAGO
ENTREGA INMEDIATA

Ferrobone CONDOR 1268

Equipo que ganó a Checoeslovaquia será base del Seleccionado Chileno

Salerno recomendado para dirigir el cuadro que jugará en Lima

Anoche se iniciaron las reuniones entre el directorio de la Asociación Central y la Comisión Seleccionadora para designar el plantel de jugadores que integrarán el cuadro que presentará el fútbol chileno en el Campeonato Sudamericano que se disputará en Lima, en el mes de marzo venidero. Según ha trascendido, la Comisión ha recomendado integrar el equipo a base del Seleccionado que tan bien jugara frente a Checoeslovaquia, obteniendo el triunfo más resonante del fútbol nacional. A ese elenco se le agregarán otros 22 jugadores, con prevalencia de gente joven, para completar el plantel de 22. Igualmente, la Comisión que forman los señores Francisco Candelori, Vicente Fernández y Jorge Abraham, expresa en su informe de que la dirección técnica le sea entregada a José Salerno, que fue el entrenador que tuvo a su cargo el cuadro que venció a Checoeslovaquia.

La preparación del Seleccionado Chileno comenzará en el mes de febrero, ya que todo enero será de actuación internacional por parte de los jugadores de Colo Colo. Importante contingente de internacionales para Lima. El propósito de la Asociación es darle un descanso a todo el plantel en una playa cercana, descanso que se prolongará por espacio de ocho o diez días, para iniciar de inmediato los trabajos de entrenamiento y preparación técnica, bajo el sistema de concentración en un lugar que oportunamente se designará y que bien puede ser el Estadio Italiano.

Defensor Puquillay, de Nancagua, eligió la nueva directiva

El Club Defensor de Puquillay, pueblo cercano a Nancagua, eligió la siguiente directiva para el año 1957: presidente honorario, señor Manuel Rodríguez Vidal; presidente efectivo, señor Pablo Opazo; vicepresidente, señor Carlos Aranda; secretario, señor Jorge Rojas; prosecretario, señor Mario Pérez; tesorero, señor Bernardo Muñoz; directores, señores Fernando Cancino y Mario Villagra; capitán del primer equipo, Mario Villagra; del segundo, Manuel Villagra, y tercero, Arturo Romero. Toda comunicación debe ser dirigida al señor Manuel Rodríguez, Nancagua (Puquillay).

Don Renato Lorca fue reelegido presidente del atletismo local

Con casi todos sus anteriores compañeros de directorio.

El Consejo Superior de Delegados de la Asociación Atlética de Santiago, reunido en asamblea general, procedió a elegir la siguiente mesa directiva para regir los destinos de la institución en el bienio 1957-1958: presidente, don Renato Lorca Berculño (reelegido); primer vicepresidente, don Horacio Walker Concha (reelegido); segundo vicepresidente, don Carlos Salazar Matus (reelegido); secretario, don Caupolicán González Maldonado (reelegido); secretario de prensa, don Antonio Menares Ovalle (reelegido); tesorero, don Humberto Silvarrete Newstone (reelegido), y directores, los señores Pauline Arrau Guezala (reelegido), Manuel Paredes Carneje, Gustavo Ruz Robles y Vicente Andreas de la Huerta.

Emitieron sus votos para esta reelección, casi total de la mesa anterior, los delegados de los clubes Universidad de Chile, Atlético Santiago, Transitario, Suministros, Royal, Atlántida, Mascaní, Universidad Técnica, Green Cross y Sports Francesa.

PILAS Y LINTERNAS "INDELMET"
PILAS 950-935-915 PARA LINTERNAS
PILAS Nº6 PARA TIMBRES Y TELEFONOS
LINTERNAS AMODIZADAS EN ATRACTIVOS COLORES
PROVEEDORES DE LA CIA. DE TELEFONOS Y FF.CC.
EN VENTA EN LAS PRINCIPALES CASAS DEL RAMO
INDUSTRIAS ELECTRO METALURGICAS INDELMET LTDA.
CASILLA 3186 — STGO

MODAS LIBERTY
M. R.
CREDITOS A SOLA FIRMA
15 MESES PLAZO
21 DE MAYO 617 — LOCAL 9
ENTREPISO — FONO 398377

GRAN HOTEL
TERMAS DE PUYEHUE
LA FUENTE DE SU SALUD
Haga su reserva con anticipación
Consulte nuestras tarifas en todas las Agencias de Turismo, Oficina Informaciones FF. CC. del Estado o directamente a
S. A. TERMAS DE PUYEHUE — OSORNO
Telegr. "SOTERMAS" — OSORNO — CASILLA 27-D

MUEBLES DE CUERO
CHIPPENDALE, CHESTERFIELD, MODERNOS, etc.
AMPLIAS FACILIDADES DE PAGO
NICANOR MARTICORENA
MONEDA 778

El Mejor HILO PARA COSER
EN CONOS UNITAS.
INDUSTRIA DE HILOS
SAN DIEGO 1430-TEL 52683

La VOZ del PUBLICO

DUDA DE LOS MERITOS ACTUALES DE PACO MOLINA Y QUIERE POLEMIZAR

"Valparaíso, 28 de diciembre de 1956.— Señor Jefe de la Sección Deportes del diario LA NACION.— Santiago.— Muy señor mío:

En el Suplemento Deportivo LA NACION, de esta fecha, que, como todos los jueves, leo detenidamente por tratarse de un informativo ameno, he visto la entrevista hecha a un hincha hispano, socio del Atlético de Madrid, relacionada con el jugador Paco Molina, defensor de dicho club.

Hay muchas "andaluzadas" —léase exageraciones— en la referida entrevista, porque Molina, a quien vi jugar en diversas oportunidades, no ha terminado de aclimatarse al fútbol español. Tampoco es un ídolo, y sería un absurdo pensar que a un jugador de fútbol lo "vuelven loco" o no lo dejan tranquilo, por el hecho de ser tal. Que eso ocurre con Di Stéfano, tiene justificación hasta cierto punto, porque, por ver actual únicamente al argentino, se llena el Estadio Bernabeu domingo a domingo, y, además, él se lo merece.

Soy simpatizante (no confundirlo con hincha) de los "colchoneros" del Atlético madrileño, y puedo refutar muchas cosas al caballero de la entrevista. Molina es un buen jugador, nadie lo duda, pero, como digo más arriba, no "cuaja" en la manera de realizarse el fútbol hispano. Porque no me diga usted, señor Jefe, que un player que durante 88 minutos del encuentro está quieto, sin esquiva, ayudar a los compañeros, esperando que le sirvan el balón en "bandeja", se puede llamar "magnífico jugador".

Estoy dispuesto a polemizar con el señor Rafael, pues era asiduo espectador en el Metropolitano y conozco los entretenimientos del conjunto rojiblanco. Pongo ejemplo para confirmar lo arriba expuesto: en la final del pasado año, Molina recibió instrucciones de Barrios, entrenador, en el sentido de que marcase, o mejor dicho, saborear la labor de Maguregui, nervio y motor del Atlético de Bilbao, su contendor de ese día. Pues bien, aun cuando marcó el gol de su equipo, no fue capaz de cumplir la misión encomendada, hasta el punto que en declaraciones posteriores, el señor Barrios manifestó que con un interior sin flaire no podía ganarse el equipo norteño.

Que es un buen jugador, repito, y bellísima persona, disciplinada, correcta y deportista ciento por ciento, no lo discuto y me agrada sobremanera. Pero de ahí a que es un ídolo, va mucha diferencia.

Hace poco, Miguel, Collar y Escudero, en especial el segundo, se declararon en huelga, porque a Pedro se le pagaba el doble que a ellos (los tres internacionales), en circunstancias que eran titulares inamovibles y Molina suplente. La verdad es ésa. Molina es suplente, ya sea de Peiró o Rafa, o Agustín, y el público no reclama, como dice ese de Peiró o Rafa, o Agustín, y el público no reclama, como dice el entrevistado. La delantera Miguel, Peiró, Rafa, Agustín y Collar, o Escudero, en el eje de la vanguardia, es hoy por hoy una de las mejores de España, y el socio atlético está más que conforme con los cinco muchachos.

Cuando hace algunos años, Molina, junto con Riquelme, fue fichado por el Atlético, en el primer encuentro de prueba, creímos ver en él al sustituto de Carlsson, un gran interior sueco que muchas tardes de gloria, al igual que Ben Barek, dio a los colchoneros. Sin embargo, a medida que fue pasando el tiempo, nos dimos cuenta que no serría para adaptarse a la modalidad de juego hispano, que es de muy pocos técnica, pero sí de mucho corazón, fibra y resistencia.

Perdone usted que lo haga molestado con este larga carta, pero me agrada dejar las cosas en su lugar. Le hago esta pregunta, por último: ¿Cree, usted, que si fuera insustituible Molina, el Atlético lo dejaría marchar así porque sí? Me parece que no.

Hago propicia la oportunidad para desearle toda clase de ventura y prosperidad en el nuevo año.— De usted muy Atte.— Carnet de Ext. N.o 384114".

CENTRO DEMOCRATICO Y AUDAX C. S. ITALIANO
LIRA 425 — FONO 34780
GRAN CENA DE AÑO NUEVO
REGIO MENU Y ORQUESTA
CUBIERTO DE LUJO
$ 3.000.—
Las inscripciones se reciben en la secretaría, hasta hoy sábado.

Luis Castro, púgil del año 20, necesita examen de oculista

Luis Castro fue uno de aquellos pugilistas que aún sin haber exhibido grandes pergaminos, formó en el recordado grupo del año 20, porque precisamente se inició en esa época luego de llegar de Temuco, donde le llamaban el campeón de Cautín.

Castro alternaba en la categoría mosca y llegó a disputar el título nacional con el entonces famoso Humberto Guzmán, encuentro que tuvo lugar en el Pabellón Acrópolis que se hallaba ubicado en San Diego, frente al Teatro Caupolicán. Fue un combate a doce rounds y Guzmán ganó por decisión, arbitrando don Guillermo Matta Hurtado, a ruego de empresario el recordado y buen amigo, Angel Tagini. Castro recuerda exacta la fecha de aquel encuentro por el título, el 23 de octubre de 1924.

Cuando se firmaron los contratos para esa pelea, Castro venía de ganar a Alfredo Molina, que dicho sea de paso, aún se halla enfermo en la Casa de Orates. Anteriormente había superado a púgiles como Orlando Sánchez, Loreto Cárdenas, Andrés Irarra, Manuel Vergara, Miguel Carvajal y Julio Maturana.

Castro nos relata brevemente su trayectoria, diciéndonos que fue declarado profesional en aquella época cuando Carlos Usabaga, iba a ir a París. Se entrenaba con el "botija" en el gimnasio que se hallaba en Huérfanos con Bandera y Ahumada, donde enseñaba el finado Manuel Sánchez. Nos agrega que antes de venirse a Santiago, actuaba en la zona sur, especialmente en Temuco y Osorno. Dice que en un fundo de Río Bueno servía de sparring a don Alfredo Duhalde que siendo muy aficionado al boxeo, tenía un regio gimnasio a donde concurría también Pablo Muñoz que a la sazón era el profesor.

Pero Luis Castro no venía a contarnos su vida pugilística; al contrario, vino a relatarnos su mala situación en que se encuentra, más por su enfermedad contraída en este deporte. Sufre de una desviación a la vista. Tiene, además, tendencia a parálisis en el parietal derecho. Dice que como no está al día la libreta de Seguro Obrero, no puede concurrir a la Policlínica, y él necesita un examen de especialistas. Es la misma razón que le impide trabajar. Ultimamente ha tenido trabajos en las Termas de Puyehue y también en la pampa salitrera; pero ha debido dejarlos por aquella enfermedad. Castro es un hombre lúcido y representa menos edad que la que realmente tiene, por eso, es imprescindible que alguien se interese por este caso para recuperarle la salud a un hombre deportista como el aureño Castro, y pueda después trabajar para ganarse la vida honradamente. Es una petición no solamente humana, sino que de justicia.

Actualmente Castro vive allegado donde una hermana suya en calle Cartagena 338, Población Buseta, de esta capital.

VALIOSOS PREMIOS DONARON PARA TORNEO DE FUTBOL "LA NACION"

Damos a conocer la nómina de las personas que donaron premios para el campeonato interno de fútbol que organiza el Club Deportivo LA NACION, y que finaliza hoy. La lista es la siguiente:

Casa Sederap	1 Copa.
Alberto Brain F.	1 Linterna.
Francisco San Cristóbal	1 Encendedor.
Victoriano Mora Echagüe	5.000 pesos.
Joaquín Edwards Bello	5.000 pesos.
Nelly Catalán	1 Juego de lapiceros
Luis Fuster	1 Encendedor.
Vidriería Belgrí	1 Copa.
Propaganda "Clarín	2 Cuadros portafotos.
Molinos y Fideos "Lucchetti"	1 Copa.
Deportes Unión Española	1 Copa.
Raúl Aravena	1 Caupolicán (busto).
Manuel Valenzuela y Hugo Knuts	1 Gong.
Ibáñez y Cía.	1 Reloj.
Hugo González	1 Banderín chileno.
Hernán Mellas	1 Cenicero
Calzados Trepiana	1 Cinturón.
Fortunato Díaz	1 Tintero, 1 billetera y [illegible]
Raúl Meza	6 Copitas.
Fernando Carreño	1 Corbata. (sin numerar)
Belín Albuquerque	4 Corbatas.
Roberto Saldaño	3 Tarros de conservas finas.
Ernesto Silva Román	1 Dominó.
Reifschneider y Lanio	1 Neceseaire.
La Sportiva	1 Molde para sombreros.
Pedro Varas	1 Trofeo.
Francisco Pamparana	3 Corbatas.
Calzados Almagro	1 Juego de lapiceros.
Dagoberto Collado	1 Vale para zapatos.
Deportes Ferrobadminton	1 Copa.
Nex y Cía.	1 Copa.
Carlos Godoy	1 Juego de cartilería.
Carlos Díaz	1 Juego de lapiceros.
Pedro Bonino	1 Juego de lapiceros.
Gastón Peña	3 Ceniceros de madera.
Alfonso Farías	1 Trofeo "El Futbolista"
	1 Copa.

SASTRERIA
Juan José Jara
HECHURAS FINAS
$ 7.000:—
Un corte especial para cada cuerpo
21 DE MAYO 617
Segundo piso — Local 7
Teléfono 398381

Cierro de Concreto "REX"
NUEVA IMPERIAL 4[illegible]
VICTORINO LAYNEZ — [illegible]
FONO 39326
Micros Central Oeste, Pila Ombú, mentenio (38) y Linares [illegible] Valdivia-Blanqueado a la [illegible]
— FACILIDADES DE PAGO —

10 MESES PLAZO
Una oportunidad para Ud.!
COLCHON SIMMONS $ 9.300
ESTANTES CAMA $ 10.500
COMODA-CAMA VELADOR
MARQUESA COMPLETA $ 12.500
CAMAROTES CON SOMMIER $ 12.800
CATRES DE BRONCE
EXPOSICION DE TODA CLASE DE MUEBLES
Casa BRONCELAN
SAN PABLO 2715
FABRICA LIBERTAD 781

¡EL CASIMIR LEGITIMO!
ECONOMICE $ 10.000 por cada terno, comprando su corte de casimir en SOTOMAYOR 776 (casa particular). ¡GRATIS! le enseñaremos a conocer EL CASIMIR LEGITIMO PARA QUE JAMAS SE ENSARTE.
VEA NUESTRAS OFERTAS: Gabardinas, palm beach y casimires, colores y diseños de moda, desde $ 3.000 el corte de 3 metros. CASIMIR MUY FINO Y PEINADO: $ 8.000 los 3 metros. Dos cortes: $ 14.000. Variado surtido en colores y diseños de moda para todo presupuesto. (Nuestros casimires NO TIENEN PALLAS). Visítenos sin compromiso:
Sotomayor 776, (casa particular).
TAMBIEN LOS SABADOS.

SERVICIO DE COBRANZA JUDICIAL DE IMPUESTOS
ABOGACIA PROVINCIAL DE SANTIAGO

Calle Huérfanos N.o 1147, segundo piso, Oficina 201

COBRO CONTRIBUCIONES DE BIENES RAICES

SEGUNDA CAJA

REMATE JUDICIAL

COMUNA DE SANTIAGO

Por resolución de fecha veintinueve de noviembre último, del Cuarto Juzgado Civil de Mayor Cuantía de esta ciudad, recaída en los autos por cobro de contribuciones sobre Bienes Raíces, caratulados "Fisco con Deudores Morosos", expediente N.o 130005, se ha fijado el día treinta y uno del presente, a las quince horas, para que tenga lugar el remate de las siguientes propiedades de la COMUNA DE SANTIAGO.

ROL	DEUDOR	UBICACION	AVALUO
15092	Montalva C., Eugenio; Av. Albano 2151		127.000
15339-28	Campaña S., José; A. Bello 321, C. 32		179.000
15383- 1	Tejidos Leaya; A. Bello 0114		407.000
15383- 2	Textil Fuga y Lledo Ltda.; A. Bello 0114		312.000
15740	Salazar J., Antonio; Bellavista 0169		1.060.000
15774- 1	Casa Sempere S., Alfonso; Bellavista 0687		458.000
15076	Hurtado de C., Elena; Benavides 1331		548.000
16024	Pérez C., Guillermo; B. A. Osse 2601		117.000
16642- 1	Mansur, Nicolás; Colón 3060		780.000
16087	Gazte G., Carmen, y Hna.; Constitución 28		762.000
16131	Gibson I., Jaime, y otros; C. Exeter s/n.		900.000
16503	Casales Cintjas, Pedro; Dardignac 111		811.000
17104	Donati Favera, Julio; D. Arellano 1641		330.000
17105	Donti Favera, Julio; D. Arellano 1631		601.000
17108	Donati Favera, Julio; D. Arellano 1650		136.000
17207	Lira J., José; Dávila Baena 630		564.000
17339	Cía. de Seguros La Equitativa; Díaz Ramos N.o 1039		418.000
17314	Yáñez Carvallo, José; Dr. Díaz 380		143.000
17064	Bijit Lama, Moisés; Dominica 393		697.000
17065	Torres F., Filomena; Dominica 393		849.000
18031	Vidaurre Moraga, José; Av. Einstein 283		189.000
18183	Leiva N., Carlos; Av. Einstein 4029		421.000
18120	Fuentes Ormeño, Leandro; Av. Einstein 1531		257.000
18218	Sotomayor R. de C., María; Av. Einstein 384		351.000
18281	Becker Sáez, Rodolfo; Av. Einstein 1276		1.183.000
18490	Herrera Adrián, 2.o Sup.; El Roble 317		168.000
18733	Miqueles G., Carlos; El Roble 320		182.000
18[illegible]	Jesemillo A., Germán; El Roble 764		478.000
18870	Madrid v. de S., Margarita; E. Roble 772		104.000
18773- 1	Selim Mansur e Hijos; El Roble 1367		3.800.000
18713	Miranda V., Justina; E. Roble 1373		238.000
18774	Faúndez C., Graciela; El Roble 1658		180.000
19358	Garcia B., Alfredo; E. Lillo 307		1.286.000
19188- 1	Rocha V., Isaías; F. Vivaceta, int.		116.000
19311	Vidal v. de R., Isabel; F. Vivaceta 1357		270.000
19322- 1	Requena y Cía. Ltda.; F. Vivaceta 856		590.000
19580	Aizlano G., Hernido; Freirina 2068		343.000
19665	Marquez M., Luminia; Gamero 1263		1.022.000
19665	Moreno, Samuel; Gamero 2451		730.000
19671	Tober G., Epifanio; Gamero 2835		838.000
19674- 1	Jano R., Manuel; Gamero 2931		124.000
19738	López M., Mariano; Gamero 2750		624.000
19740	Valenzuela, Juan; Gamero 2766		247.000
19745	Indupán y Cía.; Gamero 3090		678.000
19978- 1	Mandujano y Truffieri, G. Saavedra 1131		1.800.000
20095	Errázuriz O., Augusto; G. Bustos 262		5.200.000
20141	Yánquez de K., Lucía; Guanaco 1801		283.000
20349	Varas Olea, Carlos; M. Chile 1838		522.000
20818- 2	Cáceres R., Lidia; Independencia 2807		309.000
20843- 3	Baeza González, Olga; Independencia 436		184.000
20774	Soto V. de A., María, y otra; Independencia s/n.		234.000
20775	Salazar H., Enrique, y otro; Independencia s/n.		234.000
20964	Zapata M., Felicinda; I. Riquelme 8		235.000
21030- 1	(Fisco), Leiva, Tránsito; Juárez 678		863.000
21030- 2	(Fisco), Serchi, Bruno, y otro; Juárez 678		783.000
21106- 2	Guerra de M., Inés; Lafayette 170		31.000
21144	Muñoz H., Abelino; Av. La Paz 348		260.000

ROL	DEUDOR	UBICACION	AVALUO
21162	Salman G., Salvador; Av. La Paz 367		575.000
21163-15	Penzo L., Irma; Av. La Paz 377		350.000
21164	Jara V. de C., Marcelina; Av. La Paz 387		233.000
21290	Espildora, José; La Virgen s/n.		10.000
21421	Núñez de R., Celia; Lircay 18		174.000
21425	Parra Garrido, Pedro; Lircay 304		350.000
21478	Marín V. de S., Aurora; Lircay 548		133.000
21679	Carmona L. y Cía. Ltda.; Loreto 370		1.373.000
21728	José Córdova, Lopez; L. Angeles 2490		130.000
22053	Pinera Figueroa, José M.; M. L. Torres 272		120.000
22630	Hernández Bravo, René; Maruri 1458		406.000
22722- 1	Chedeau de R., Olivia, y otra; Av. México 797		338.000
22752	Rosa V. de L., María; Av. México 1063		389.000
22790	Pereira C., Manuel, Suc.; Av. México 302		380.000
22805	García Ugarte, Suc.; Av. México 336		127.000
22812	Orozco de N., Josefina; Av. México 370		117.000
22877	Ramírez U., Ramiro, Suc.; Av. México 818		567.000
23069	Fuenzalida de G., María; Gárnica 175		78.000
23294- 1	Atera F., José; F. Urrutia		56.000
23396	Gres Soto, Luis; Palermo 1766		242.000
23422	Paulet P., Elsa; P. V. Silva 1461		236.000
23469	García C., Aurora; Paradones 826		360.000
23505	Sarmiento U., Luis, y otro; Pje. Cruz 2		96.000
23629	Cremades G., José, Suc.; Patria T. 267		705.000
23746	Arias V. de G., Alicia; Percey 173		210.000
23873	Yánquez de R., Lucía; Ciccarelli		158.000
23889	Denerman G., Jaime; Pte. Pinto 1355		834.000
24234	Aldunate F., María; Rawson 109		86.000
24259	La Americana, Cía. Seguros; Rawson 299		78.000
24626	Vivanco, Antonio, Suc.; Recoleta 1982		870.000
24960- 1	Díaz Lopez, Pascual; Salas 398		406.000
25089	Báez, Secundino, Suc.; San Gerardo 647		216.000
25134	Wjech v. de L., Albina; San Gerardo 1095		320.000
25454	Díaz González, Zoila; S. Filomena 150		57.000
25528	Cornejo Ramírez, Daniel; Santa Laura 350		453.000
25566	Kaiz F., Julio; Av. Sta. María 324		184.726.000
25591	Valdivieso B., Mario; Av. Sta. María 816		325.000
25594	Warnken, Eduardo; Av. Sta. María 824		1.346.000
25654	Bulnes, Ecira, Suc.; S. Dumont 175-A		380.000
25876	Quinteros, Edelmira, Suc.; S. Dumont		447.000
25775- 4	Sarras A., Farek, y otro; Schlevesti		209.000
25811	Segovia S., Osvaldo; S. Casorso 839		534.000
25819	Morán G., Manuel; Sevilla 1777		111.000
25934	Vidal de R., Isabel; Sevilla		234.000
26108- 1	Masau Valdés, Jorge; Tabare, st. 31		205.000
26184- 1	López L., José; Tte. Bisson 328		150.000
26248	Tesera Cánepa, Carlos; T. Cornejo 1034		138.000
26335	Pascual D., Miguel, Suc.; Venecia 1563		510.000
26341- 2	Larrain V., Adolfo, y Cía.; Venecia 15		484.000
26517	Maldonado C., Gerardo; Cucuini 218		185.000

MINIMUM: Para cada propiedad los dos tercios del avalúo vigente.

BOLETA: El diez por ciento del mínimum señalado.

Demás bases y antecedentes, en autos citados y en la Abogacía Provincial de Santiago, del Servicio de Cobranza Judicial de Impuestos, calle Huérfanos N.o 1147, 2.o piso, oficina 201.

SANTIAGO, 12 de diciembre de 1956.

EL SECRETARIO

CONCURSO DE ADMISION

ESCUELA DE ESPECIALIDADES DE LA FUERZA AEREA DE CHILE

Requisitos: Ser Chileno.
2.o Año Humanidades o equivalente, rendido.
18 años de edad como máximo.
Poseer salud y constitución física compatibles con el servicio.

Plazo para entrega de solicitudes hasta el 31 de diciembre inclusive.

Los exámenes de admisión en Santiago se efectuarán en la semana comprendida entre el 7 y el 12 de enero de 1957.

Solicite informe a la Escuela de Especialidades "El Bosque" o al Fono N.o 53066, Anexo N.o 61.

LA DIRECCION

PARQUET "LEON"
MEJOR CALIDAD, MEJOR PRECIO
PARA FUERA DE SANTIAGO SIN RECARGO.
EDIFICIOS DE DEPARTAMENTOS Y POBLACIONES
FEDERICO HEGEL 640
Por Recoleta, altura 3000, detrás Bomba "COPEC"

MAQUINAS DE TEJER
TEX-O-RAPID
MODELO 1956, 180 AGUJAS
Integramente metálica
Portátil tipo industrial
Garantía permanente
Facilidades de pago
Enseñanza completa gratuita
Mesa metálica-devanador
Maquinita para enrollar lana
DISTRIBUYE:
MARDOQUEO NERMAN
HUERFANOS 930 OF. 604 FONO 6[illegible]

COLO-COLO

ASAMBLEA GENERAL ORDINARIA Y ELECCIONES DE DIRECTORIO PARA EL PERIODO 1957 — 1959.

De acuerdo con la autorización que le otorgó la Asamblea General de Socios de 7 de septiembre último, el Directorio de Colo Colo ha fijado como fecha para la próxima Asamblea General de Socios el día VIERNES 11 de ENERO de 1957, y para las votaciones destinadas a elegir el Directorio correspondiente al bienio 1957-1959, el día SABADO 12 del mismo mes.

Al mismo tiempo, el Directorio aprobó el siguiente Reglamento por el cual se regirán las elecciones de enero próximo:

1.o La Asamblea General de Socios del VIERNES 11 de ENERO de 1957, se iniciará a las 19 horas, en 1.a citación, y a las 19.30 horas, en 2.a citación, en el local que se dará a conocer oportunamente. En esta Asamblea se procederá oír la Memoria y el Balance anuales y a pronunciarse sobre ellos. Cumplida esta primera parte, la Asamblea suspenderá sus labores para continuarlas al día siguiente con el objeto de proclamar el Directorio que resulte elegido.

2.o Solicitar a la Federación de Fútbol de Chile y a la Asociación Central de Fútbol, que se hagan cargo del control de la votación y del escrutinio correspondiente para garantir su absoluta corrección.

3.o Las votaciones para elegir Directorio se efectuarán el SABADO 12 de enero de 1957, en la sede social de Colo Colo, Cienfuegos 41, desde las 9 hasta las 17 horas, sin interrupción, para lo cual se habilitarán diez mesas receptoras de sufragios por orden numérico de asociados, con sus registros. Los socios deberán presentar su carnet social con sus cuotas de enero al día y acreditar tres meses de antigüedad por lo menos como socios de Colo Colo. Las Cajas del club atenderán extraordinariamente con habilitación de horas, antes y durante las elecciones para que los socios puedan pagar sus cuotas sociales.

4.o Las listas de candidatos que se presenten a estas elecciones deberán ser registradas en la Sala del Directorio del Club hasta las 21 horas del MARTES 8 de enero próximo, y los socios deberán votar exclusivamente con una de estas listas.

5.o El personal administrativo y todos los elementos rentados del club deberán permanecer absolutamente ajenos a toda intervención directa o indirecta en estas elecciones y en cualquier sentido que sea; y

6.o Queda prohibido toda publicación, declaración o comentario periodístico o radial o de cualquier orden que tata el descrédito del club, de sus autoridades o integrantes o que afecte los intereses de la institución. Toda infracción al respecto será severamente sancionada.

EL DIRECTORIO DE COLO COLO.

"INSA" A SUS FAVORECEDORES
INDUSTRIA NACIONAL DE NEUMATICOS S. A.
saluda atentamente a sus clientes y favorecedores en general y cumple el deber de poner en su conocimiento que el lunes 31 de diciembre, víspera de Año Nuevo, mantendrá cerradas sus oficinas de Santiago.

ANIVERSARIO..!

UN AÑO PROTEGIENDO SU MOTOR..!

ESSO EXTRA MOTOR OIL — MULTIGRADE— en envase dorado, el lubricante que triunfó desde su introducción en nuestro país, el 29 de diciembre de 1955 cumple HOY 1 AÑO DOBLANDO la vida de su motor porque REDUCE EL DESGASTE y asegura MAXIMA POTENCIA, MAXIMA PROTECCION, MAXIMA ECONOMIA! ESSO EXTRA MOTOR OIL — MULTIGRADE — en envase dorado, sirve para coches de todo tipo, año o condición de trabajo! ESSO EXTRA MOTOR OIL... el PRIMERO desde hace un año, el PRIMERO ahora.... el PRIMERO SIEMPRE!

¡Viaje contento... viaje con ESSO

ESSO STANDARD OIL CO. (CHILE) S.A.C.

NAVIERO BRITANICO LLEGO A VALPARAISO

VALPARAISO.— Entre los pasajeros llegados ayer al país a bordo del "Reina del Pacífico", figura Mr. W. T. Rae, director de la firma naviera inglesa "Blue Star Line", que cuenta con una flota de 23 motonaves que atienden las líneas entre Liverpool y Buenos Aires y Liverpool y Australia. Todos los barcos de esta empresa naviera llevan la palabra "Star" en su nombre.

El señor W. T. Rae proseguirá el próximo lunes viaje a Buenos Aires, para embarcarse de regreso a su patria a bordo de una de las naves de la empresa de la que es director.

Ventas de estampillas de Univ. Santa María

VALPARAISO.— Los tres tipos de sellos postales de la serie extraordinaria editada en conmemoración del 33.o aniversario de la fundación de la Universidad Santa María, se han estado vendiendo únicamente en un stand levantado en el mismo recinto de la Universidad, por la Dirección General de Correos.

Desde el día 15, en que se inició la venta de estos sellos, se han vendido dos millones de pesos en ejemplares. Las ventas serán clausuradas el 6 de enero en el mencionado stand, y será puesta a circulación la serie en las oficinas postales de toda la República.

"REINA DEL PACIFICO" LLEGO AYER A VALPSO.

VALPARAISO.— Procedente de Liverpool e intermedios, ayer llegó a Valparaíso, atracando al sitio 3 de la Aduana, a las 10.30 horas, el transatlántico "Reina del Pacífico", de la Pacific Steam Navigation Co., con 485 pasajeros, de los cuales 281 se embarcaron en puertos extranjeros y el resto en Arica y Antofagasta.

El "Reina del Pacífico" se dirige hoy a San Antonio, con el objeto de cargar importantes partidas de cobre para Inglaterra. Volverá a Valparaíso para zarpar de regreso a Liverpool a las 17 horas del próximo lunes.

Don Santiago Díaz Bueta, Alcalde de Valparaíso, Corporación que termina el año con todas sus cuentas al día.

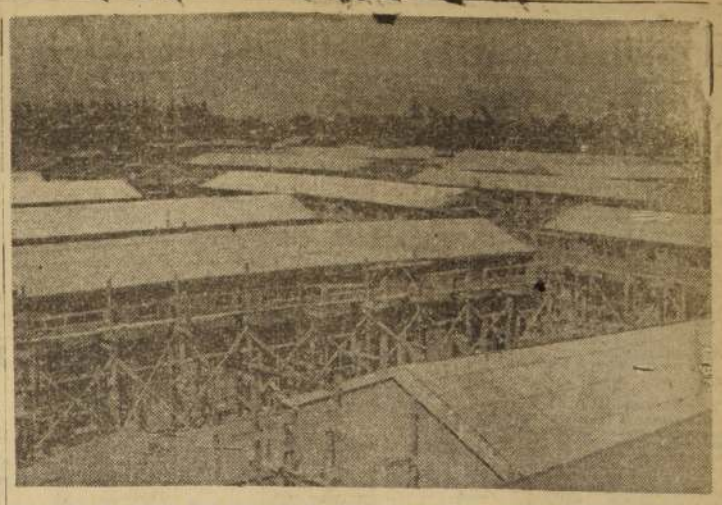

ASPECTO PRINCIPAL DEL PRIMER BLOQUE.— ya casi totalmente terminado en la Población del Seguro Social de Rancagua y que consta de doscientas ochenta y dos habitaciones, construídas por la laboriosa firma Francos y Friedman, de Santiago. Foto de Fernando Lucero A., corresponsal.

LA CORVI ENTREGA 44 CASAS A LA GUARNICION DE QUILLOTA

QUILLOTA (JIMENEZ, corresponsal).— Con motivo de la entrega de 44 casas de la Corporación de la Vivienda a la Guarnición de Quillota, y a la visita de S. E. el Presidente de la República, acompañado de Ministros de Estado, se ha dispuesto el siguiente programa para el sábado próximo:

a) Formación en la Plaza de la Población de la CORVI, de un destacamento de honor, integrado por: Banda del Regimiento de Ingenieros N.o 2, Estandarte de la Escuela de Caballería, 3 secciones, de 22 hombres cada una, al mando de un oficial (1a., y 2a. Sección de la Escuela de Caballería, y 3a. Sección del Regimiento de Ingenieros N.o 2). Formará al mando del Destacamento, un capitán de la Escuela de Caballería. Uniforme: de parada N.o 1, con blusa blanca de montar, sin espuelas, casco modelo alemán y carabina.

b) Honores a S. E. el Presidente de la República (Capítulo 5.o del Reglamento de Servicio de Guarnición de las Instituciones Armadas de la Defensa Nacional).

c) El Regimiento de Ingenieros N.o 2, instalará una tarima, micrófono y los altoparlantes necesarios en la Plaza de la Población de la CORVI.

d) Hora de la ceremonia: la hora de iniciación de la ceremonia será oportunamente comunicada por el Ayudante de la Guarnición, debiendo estar el Destacamento en condiciones de revistar en calle Freire esquina del Tronco, a partir de las 8 horas del día sábado 30.

SOLICITAN FONDOS PARA CONSTRUIR LICEO DE CORONEL

CORONEL (CORRESPONSAL).— El Sindicato de Obreros de Schwager ha enviado un telegrama al Presidente de la República, Excmo. señor Carlos Ibáñez, en el que le solicitan disposición de fondos para la construcción del Liceo de esta ciudad, que es la aspiración máxima de los obreros del carbón.

MUCHACHA DE 17 AÑOS PERECIO AHOGADA EN ANGOL

ANGOL (ARANCIBIA, corresponsal).— Nancy Seguel, de 17 años, y alumna del Liceo de Niñas de esta ciudad, al bañarse, pereció ahogada en el río Malleco.

Nancy Seguel Cofré comenzó a debatirse contra la corriente e, inmediatamente, otros bañistas trataron de socorrerla; pero la fuerte corriente, y la distancia a que estaba de la orilla, impidió que fuera rescatada.

HOMENAJE PUBLICO AL PROFESOR MUÑOZ SILVA, EN EL MONTE

EL MONTE (CORRESPONSAL).—La Escuela "República de Ecuador", de esta localidad, rindió un homenaje al profesor Gustavo Muñoz Silva, por su extensa labor en la comuna en favor de la niñez y la cultura en general. Asistieron autoridades departamentales y un público numeroso, que llenó totalmente el establecimiento.

El profesor Omar Busada pronunció un significativo discurso y, al final, hizo entrega al profesor Muñoz Silva de una artística placa.

Contestó el señor Muñoz, quien agradeció el homenaje.

Más tarde, en un coctel que siguió al acto, la directora del establecimiento, tuvo profundas expresiones de reconocimiento para el señor Muñoz, cuya última obra fue lograr la erección e inauguración de un monumento para el ilustre hijo de El Monte, general don José Miguel Carrera Verdugo.

SIN DEUDAS TERMINO EL AÑO LA MUNICIPALIDAD DE VALPARAISO

VALPARAISO.— La comuna de Valparaíso ha recibido de su Municipio el más magnífico aguinaldo de Navidad y Año Nuevo que pueda haber soñado. Iniciará su ejercicio anual sin deudas de ninguna clase, pues todas, sin excepción, han quedado canceladas antes de que el año termine, e incluso, en el día de ayer, se pagó a los empleados municipales un anticipo de 13 mil pesos, con motivo del Año Nuevo que se aproxima.

Uno de los aspectos más sobresalientes de este extraordinario acontecimiento es que han quedado canceladas aún hasta aquellas deudas que venían arrastrándose desde el año 1952.

Correspondían a este orden las impresionantes obligaciones por 28.487.084 pesos que el Municipio tenía pendientes desde ese año con la Caja de Previsión de los Empleados Municipales, las que fueron totalmente cubiertas en el curso del mes de noviembre.

Además, durante el curso del año, la Municipalidad cumplió sin ningún retraso los aportes patronales mensuales correspondientes a las obligaciones de previsión social para con sus personales, lo que ascendió a la suma de $ 29.757.673.28.

Se han cubierto los reajustes de jubilados, montepíos, reconocimientos y aboncs por años de servicio por un total de $ 24.982.012.74, lo que da un total general de pagos por estos conceptos de $ 83.227.072.02.

Igualmente se han cancelado todas las deudas con el comercio, y se han realizado durante el año muy importantes obras de progreso comunal, que han originado inversión de importantes sumas.

Por primera vez en los anales del Municipio, la Corporación porteña termina el año sin deudas de especie alguna, lo que ha sido comentado en todos los sectores con tiras nuestras de aplausos para el Alcalde, don Santiago Díaz Bueta, y el equipo de regidores que colabora en sus tareas de la administración comunal.

LOS ESPECTACULOS DE HOY EN VALPARAISO

AVENIDA (8184).— Tormenta en la montaña, Fiera del mar y La rubia fenómeno.

CARRERA (7459).— Al rugir de la tormenta y Las infieles.

CARRERA (QUILPUE — 417).— La fiera del mar.

CHILE (3599).— Facundo, el tigre del llano; Bodas sangrienta y Rapto de redención.

CENTRAL (7332).— Viento salvaje y La ronda del destino.

CONDELL (2027).— El príncipe negro y El rastro de un malvado.

IMPERIO (4367).— Navidad blanca.

METRO (2121).— Casino de placer.

MUNICIPAL (VINA — 81738).— Locura de verano.

ORIENTE (VINA — 85879).— Una mujer en la calle y Agregados.

OLIMPO (VINA — 81380).— El rehén y La duda verde.

PACIFICO (6097).— Amor en cuatro tiempos.

REAL (3640).— Después del silencio.

RIALTO (VINA — 81906).— Estaciones de primavera.

RIVOLI (2268).— Encantadora enemiga, El vampiro negro y La romana.

REX (VINA — 85050).— Te quiero siempre.

VALPARAISO (5532).— La mujer del río.

VELARDE (VALPARAISO - 4654).— La perla del Pacífico.

VELARDE (QUILPUE — 342).— Ricardo Corazón de León.

VICTORIA (3778).— Un extraño a mi puerta y El rehén.

NOTA.— Los números entre paréntesis corresponden al teléfono de cada sala.

EL "NAVARINO" SE INCORPORA HOY A LA MARINA MERCANTE

VALPARAISO.— A las 12 horas del día de hoy, la Empresa Marítima del Estado incorporará oficialmente a su flota de naves mercantes, el moderno buque-motor "Navarino", de reciente adquisición, que atenderá la línea entre Arica y Punta Arenas.

El "Navarino" fue comprado por la Empresa Marítima del Estado en la suma de 1.274.000 dólares (alrededor de 750 millones de pesos chilenos), a la firma naviera francesa Dennis Freres. Este valor fue cancelado en dos cuotas: una pagada antes de ser entregado el barco en Valparaíso, y la otra después de someterse a las pruebas de eficiencia.

Ha sido invitado especialmente al acto oficial de incorporación de esta moderna nave a los registros de la EMPREMAR, S. E. el Presidente de la República.

DESTINACIONES EN MARINA DE GUERRA

VALPARAISO.— Los transbordos y destinaciones del personal de la Armada acordados para el próximo año comenzarán a hacerse efectivos en la primera quincena del mes de enero próximo.

Corredor de la Bolsa de Valparaíso falleció ayer

VALPARAISO.— El corredor de la Bolsa de Comercio de este puerto, señor Manuel González Rodríguez de Quezada, falleció en la madrugada de hoy, aquí.

El señor Manuel González, que estaba vinculado desde hace varios años a las actividades comerciales y bursátiles porteñas, había nacido en Sevilla. Llegó a nuestro país siendo aún muy joven y sobresalió por su espíritu de empresa, llegando a ser director de la Bolsa de Corredores entre los años 1947 a 1953.

En señal de duelo por el fallecimiento del señor Manuel González, la Bolsa de Valparaíso suspendió la primera y segunda ruedas de hoy.

MAÑANA SE EFECTUARA EL ULTIMO SORTEO DE AMBROSOLI Y CAROZZI

Se realizará en el Teatro Victoria, de Valparaíso, en una gran matinal, con un novedoso programa de títeres y variedades

Para finalizar el año, se realizará mañana domingo, en el Teatro Victoria, de Valparaíso, el tercer y último sorteo del ya famoso concurso LOS DOS GRANDES DEL PALADAR, que con todo éxito han auspiciado las prestigiosas industrias de esta zona: Ambrosoli & Cía. Ltda. y Cía. Molinos y Fideos Carozzi.

El espectáculo comenzará a las 10.30 horas, con la presentación de Nadia Milton, Lucho Navarro, conjunto de "Títeres de Ambrosito", la Orquesta Cubanacán, el quinteto de Emilio Pereda con su piano electrónico, el fonomímico Sergio Riveros, Los Compañeros y varios otros números artísticos, que harán la delicia de grandes y chicos, mientras esperan que la caprichosa suerte los favorezca con algunos de los 100 grandes premios que se ofrecen en este sorteo.

La entrada será completamente gratis, y podrán asistir todas las personas que lo deseen.

El sorteo será prestigiado con la presencia del Notario Público y de Hacienda, señor Atilio Ramírez de la Rosa, quien actuará como Ministro de Fe, para garantizar la ya reconocida seriedad y prestigio de este concurso.

Dado el enorme entusiasmo que existe por saber los resultados de este sorteo, en que se entregarán como premios desde un viaje a Europa para dos personas, hasta bicicletas, radios, etc., queremos que esta fiesta de Ambrosoli y Carozzi sea un digno broche para coronar el esfuerzo que en este año han hecho estas grandes industrias.

El resultado general de este sorteo se dará a conocer en "La Nación" el domingo 6 de enero.

LOS PRESBITERIANOS CELEBRAN NAVIDAD EN CIUDAD DE RANCAGUA

RANCAGUA.— Siguiendo una costumbre que se ha hecho tradicional en la Iglesia Evangélica Presbiteriana de Rancagua, la noche del 24 del presente se realizó la Fiesta de Navidad con la asistencia de los miembros, adherentes y simpatizantes con sus niños, especialmente los alumnos de la Escuela Dominical, efectuándose un interesante programa literario en recuerdo del Nacimiento de Jesús.

Al término de la reunión se procedió a repartir los premios y juguetes a los niños y bolsitas conteniendo dulces y golosinas a cada asistente.

El día 25 en la noche, en el local de predicación de la Población Esperanza se realizó otro programa de Navidad y reparto de juguetes, zapatos, cortes y género, golosinas y otros objetos a numerosos niños.

El total de juguetes y otros objetos obsequiados alcanzó este año a más de trescientas unidades sin contar las bolsitas de golosinas, lo que fue posible gracias a la cooperación de los amigos de la Iglesia Presbiteriana.—(FERNANDO LUCERO A., corresponsal.)

EL 5 DE ENERO SE INICIA TORNEO DE TENIS DE LLO-LLEO

En los diferentes clubes de la capital y en la Asociación de Tenis de Santiago, se han inscrito un buen número de competidores, que participarán en la competencia de tenis organizada por el Club de Lleilleo. Las inscripciones correspondientes a las categorías superiores se cerraron ayer, y el sorteo de los partidos se hará hoy viernes, a las 18.30 horas, en la Asociación Santiago. La competencia se iniciará el día sábado 6 de enero próximo, en las canchas que el club organizador posee en el balneario de Lleilleo.

Para las categorías inferiores, a sea, tercera y cuarta, siguen recibiéndose inscripciones en la Asociación Santiago y clubes de la capital. Las inscripciones para las categorías inferiores se cierran el día lunes 14 de enero próximo.

TRABAJOS de AYER en AMBOS HIPODROMOS

HIPODROMO CHILE

PISTA DE ARENA, DE SUBIDA

MISS PURITY, L. Toledo; 200 metros en 12 2/5; repitió en 12 1/5.
PICOTAZO, E. Márquez; 200 metros en 12 1/5; repitió igual.
ALENTADO, H. Hevia; 300 metros en 18 2/5.
SOLIRAN, H. Pilar; 400 metros en 25 2/5.
EVEREST, F. Castro; 800 metros en 53 2/5.
NACARON, H. Hevia, y MARNE, E. Soto; 400 metros en 26; a voluntad; llegaron iguales.
FIRST DANCER, A. Urrutia; 800 metros en 51.
NACHITO, C. Giraldes; 200 metros en 12; repitió en 12 2/5.
OLJNDA, L. Toledo; 200 metros en 12 2/5.
MARISABEL, H. Salas; 300 mgtros en 19.
PINTA ROJA, A. Urrutia; 300 metros en 18.
MONZON, C. Benavides; 300 metros en 22; repitió 300 metros en 12 2/5.
LLORONAJO, F. Castro; 800 metros en 51 4/5.
VERONTAUX, M. Anjari; 400 metros en 25 2/5.
RIO AMARGO, M. Sampedro, y CASTILLA, R. Castillo; 200 metros en 12 2/5; llegaron iguales.
ESTAMBUL, L. Farmer; 600 metros en 40.
DUR COSTA, H. Olguín; 400 metros en 26 2/5.
CAMERAMAN, S. Allende; 400 metros en 26 2/5.
LILIACRA, L. Farmer; 300 metros en 19.
GOLD STANDARD, R. Madariaga; 800 metros en 52 3/5; repitió en 53.
PATRULLERO, H. Pilar; 500 metros en 31.
DANCING PARK, E. Molina; 800 metros en 53.
PIDO, N. Vásquez; 300 metros en 19; repitió en 19 2/5.
HABLADORA, E. Soto, y CINTA ROSADA, M. d'Angelo; 850 metros en 59; llegaron iguales.
RESPIRO, aprendiz; 400 metros en 26; a voluntad.
ASTURIANO, E. Molina; 300 metros en 19.
PETRONIA, C. Ojeda; 800 metros en 50.
ZENON, C. Benavides; 1.300 metros en 1.17 3/5.

PISTA DE BAJADA

ECUADOR, L. Farmer; 800 metros en 50 1/5.
ARTURO, M. Anjari; 800 metros en 51 1/5.
REDIS, M. Anjari; 400 metros en 24 1/5.
TULIO, B. García; 400 metros en 24.
COW BOY, A. Urrutia; 500 metros en 31.
ALATON, aprendiz; 400 metros en 23 2/5.

CLUB HIPICO

PISTA DE ARENA

TAKE IT EASY, E. Contreras; 700 metros en 43 4/5.
PALADIN, C. Pezoa; 1.000 metros en 1.8 3/5.
NOGARO, C. Pezoa; 600 metros en 38 3/5.
EL CROCA, A. Poblete, y REBOICO, C. Pezoa; 800 metros en 51 4/5; iguales.
IP. O. Olivares; 600 metros en 37.
FAUBOURDEN, O. Olivares; 700 metros en 43.
TALON, O. Olivares, y ANTOINE, L. Fuentes; 800 metros en 50 3/5; iguales.
JARRETERA, F. Pizarro, y MUZLUNA, R. Parada; 800 metros en 51 3/5; ganó Jarretera por dos cuerpos.
WARM, J. Castro; 500 metros en 31 3/5.
WOLF, F. Muñoz; 800 metros en 50 3/5.
PALERMO, aprendiz; 600 metros en 37 2/5.
PITAGORAS, E. Saavedra; 600 metros en 37 4/5.
AGUILON, H. Román; 800 metros en 52 4/5.
PALANQUIN, C. González, y LEONA, F. Suárez; 600 metros en 37; iguales.
PANTAGNUEL, F. Suárez, y PLATINA, C. González; 500 metros en 31 2/5; iguales.
TINTA CHINA, C. González; 300 metros en 19 3/5.
SCUTTLE, O. Muñoz; 400 metros en 24 4/5.
BOGUET, M. Reyes; 600 metros en 38 4/5.
GALGO FINO, J. Chamorro; 1.000 metros en 1.8.
MATEO, J. A. Bravo; 300 metros en 18 2/5.
AGRADO, R. Moris, y MI NORMA, J. Ulloa; 700 metros en 45; iguales.
CLODIANA, F. Salas; 500 metros en 30 2/5.
SUBMARINO, J. E. Bravo; 300 metros en 18 1/5.
RIMBUD, S. Moris; 400 metros en 25.
INSTITUTO, E. Saavedra; 1.000 metros en 1.8 2/5.
REGIONALISTA, H. Obregón; 1.000 metros en 1.4 2/5.
VIA APPIA, C. Rebolledo; 500 metros en 32.
XINGARO, F. Flores; 400 metros en 24 2/5.
GEORGE SAND, C. Rebolledo; 500 metros en 34 3/5.
RITTER, E. Salas; 500 metros en 31 2/5.
SWEET GIRL, C. Pezoa; 400 metros en 24 3/5.
MARTIN PIERRO, A. Araya; 1.300 metros en 1.19 3/5.
GLENMORE, A. Soto; 300 metros en 19.
OLIMPICO, C. Pezoa; 500 metros en 31 3/5.
ALAMITO, O. Muñoz, y ROSA NEGRA, A. Araya; 400 metros en 32 1/5; ganó Rosa Negra por dos cuerpos.

JORGE GUAJARDO, acompañado de su esposa Alicia y de su cuñada Nelly, durante la visita que hizo ayer a nuestro diario

Jorge Guajardo, jockey de destacada actuación en el Perú, está en Chile

1956 ha sido el mejor año para él: 38 victorias.— "Se aprecia mucho en Lima a los profesionales chilenos".— Próxima visita de Antonio Vásquez, el jinete de Granadero.

JORGE GUAJARDO, jinete chileno, que ha estado actuando con brillantes resultados en el Perú, se halla de paso en Santiago, ha venido a ver a sus familiares, y estará un mes en nuestra capital. Ayer hizo una visita a nuestro diario, con el fin de saludar a viejos amigos de esta casa.

—Este ha sido mi mejor año en el Perú; he ganado 38 carreras, incluso los clásicos Gran Premio Nacional, La Copa, Comercio, Independencia y otros de categoría.

—Los chilenos que actúan en Lima están bien; todos ganan de simpatías y prestigio. Vásquez es puntero en la estadística; Marchesini gana con mucha frecuencia. Otros jinetes que actúan allá son Guillermo Silva, a quien le ha ido muy bien; Carlos Farmer, Augusto Soto y otros. Entre los preparadores chilenos, cabe mencionar la buena suerte que han tenido Alejo Lancién y José Morales; también actúan con mucho estilo Hernán (Anillo) Abel Muñoz, y hasta hace poco, Pito Echeverría, quien regresará pronto a Chile.

"El totalizador automático y el partidor eléctrico, han dado muy buenos resultados. La Polla (Concurso Hípico) es la apuesta más popular. Actualmente hay un Gran Premio de tres millones de soles. Juegan la Polla en todo el Perú...

JORGE GUAJARDO estima que la más grande victoria alcanzada durante su permanencia en el Perú, ha sido la que tuvo con **Hurbert**, en el Gran Premio Internacional con un premio de 350 mil soles. Este año, tuvo mala suerte, pues Postor, sabello al cual rondujo, partió mal, y con tedo, llegó segundo.

Nos dice que tiene el propósito de seguir corriendo por tiempo indefinido. "Todo depende de que la suerte me siga acompañando. Mientras tanto, cumplo con declarar que en Lima he sido tratado muy bien y estoy haciendo esfuerzos por corresponder a la distinción de que he sido objeto".

GUAJARDO renovó su contrato con don Carlos Acuña Reyes, quien ha sido su mejor padrino en el Perú. Asimismo, tiene palabras de gratitud para el trainer Ambrosio Magnatti, "un profesional magnífico, amigo espléndido que ha contribuido mucho a mis triunfos.

VIENE ANTONIO VASQUEZ.— Nos reveló Jorge Guajardo que pronto vendrá a Santiago Antonio Vasquez, compatriota que ha triunfado espléndidamente en Lima. Nos dice Guajardo que Vásquez se resistía a venir a Chile, pues sabe que algunas personas le han hecho en su patria ambiente desfavorable. "Debo decirte —expresa—, que Vásquez es un gran chileno, actúa con el corazón puesto en esta tierra y es el mejor consejero que tienen los compatriotas que arriban a las hermanas tierras del Perú. Todo lo demás que se diga con respecto a él, es calumnioso y de mala fe".

CINCO CONSEJOS PARA EL H. CHILE

1) Un buen aprente: CASTORINE, montada por H. Olguín, pasó 800 mts. en 50 1/5, en pista de arena.
2) Un ganador indicado: LADY SIRE.
3) Una doblona a ganador: LADY SIRE y TOLSTOY.
4) Una tripleta a plaza: TOLSTOY, FIDO y SENESCALIA.
5) Uno para cobrar en la última: PORTO PINO.

CINCO CONSEJOS PARA EL C. HIPICO

1) Un buen aprente: TAKE IT EASY (E. Contreras), 700 en 43 tres quinto.
2) Un ganador indicado: DARIUS.
3) Una doblona a ganador: DARIUS y GOLDEN FIRE.
4) Una tripleta a plaza: DARIUS, GOLDEN FIRE y FARFADET.
5) Uno para cobrar en la última: WARM.

JINETES Y COMPETIDORES DE LAS CARRERAS DEL MARTES 1.o DE ENERO EN AMBOS HIPODROMOS

CLUB HIPICO

PRIMERA CARRERA.— 1.000 metros.— Sexta serie.— A las 14.45 horas
7 Comodin 55, E. Salas.
6 Fido 54, N. Vásquez.
5 Borincana 53, C. Pezoa.
12 Miss Choker 52, O. Muñoz.
11 Supremacía 52, A. Mora.
4 Chileen Lady 52, F. Zúñiga.
2 Principe Moro 51, B. García.
3 Justicia 51, V. Alvear.
4 Jack 49, R. Castillo.
10 Premio Nóbel 50, H. Rivera.
1 Isla de Capri 48, A. Farías.
9 Lesquenete 47, R. Montoya.

SEGUNDA CARRERA.— 1.000 metros.— Dos años no ganadores — A las 15.15 horas
2 Florita 53, C. Pezoa.
4 Miss Valdivia 52, R. Montoya.
1 Midway 52, F. Zúñiga.
3 Pandilla 52, E. Salas.
5 Sinagoga 52, L. Fuentes.
6 Velenita 52, R. Madariaga.

TERCERA CARRERA.— 1.200 metros.— Tres años no ganadores.— A las 15.50 horas
5 Calcutta 52, F. Zúñiga.
7 Carense 52, E. Salas.
8 Perla Elegante 52, A. Jaque.
6 Chevreuse 52, R. Parada.
11 George Sand 52, R. Madariaga.
3 Otira 52, O. Muñoz.
1 Panonia 52, L. Farmer.
9 Sky Fire 52, N. N.
13 Sweet Girl 52, C. Pezoa.
2 Tongolele 52, E. Sampedro.

CUARTA CARRERA.— 1.600 metros.— Cuarta serie.— A las 16 40 horas
5 Igapo 57, J. Bravo.
1 Caracoles 56, O. Olivares.
2 Zimmeber 56, R. Madariaga.
4 Mileo 56, C. Pezoa.
3 Contralor 56, O. Muñoz.
6 Platina 47, F. Suárez.
7 Semana Corrida 47, H. Rivera.

QUINTA CARRERA.— 1.600 metros —Quinta serie.— A las 17.25 horas
10 Morse 57, R. Madariaga.
8 Porto Rico 57, J. Bravo.
9 General Dean 55, C. Ojeda.
2 Idem 53, A. Núñez.
1 Scout 53, O. Muñoz.
8 Río Claro 50, L. Farmer.
9 Beatico 50, H. Bezey.
5 La Terebilla 49, N. N.
7 Cup of Tea 48, H. Obregón.
3 Haddick 45, H. Rivera.

SEXTA CARRERA.— 1.700 metros —Especial Emilio Larrain U.— A las 17.50 horas
3 Vistosón 61, N. N.
5 Nogaró 60, E. Saavedra.
6 Llancanelo 53, O. Muñoz.
7 Queen Selmon 55, C. Ojeda.
4 Flor del Lago 51, R. Montoya.
2 Pentagón 46, H. Obregón.
1 Alaton 45, N. N.

SEPTIMA CARRERA.— 1.000 metros.— Tercera serie.— A las 18.20 horas
6 Ilo 60, L. Paredes.
3 Anhares 59, O. Olivares.
5 Obi 56, A. Poblete.
4 Pilote 55, C. Ojeda.
2 La Nacional 48, H. Rivera.
1 Retobado 48, H. Obregón.
7 Sun 43, N. N.

OCTAVA CARRERA.— 1.000 metros.— Quinta serie.— A las 19 horas
11 King Mow 55, A. Poblete.
6 Thailandia 53, A. Núñez.
7 Desconocida 52, R. Madariaga.
4 Dunhill 52, L. Farmer.
3 Haquenée 52, E. Salas.
10 Limeña 52, E. Saavedra.
1 Cacharpaya 50, H. Bezey.
4 Ringing Bell 50, H. Obregón.
2 Sin Rencor 49, J. Salgado.
9 Damita 48, H. Rivera.
7 Namur 47, R. Montoya.

NOVENA CARRERA.— 1.000 metros.— Cuarta serie.— A las 19 horas
6 Remezón 57, C. Ojeda.
5 Cosette 55, R. Donoso.
4 Taquigrafo 54, L. Fuentes.
8 Rosamel 53, E. Saavedra.
3 Busamal 52, E. Salas.
7 Edgar Fauré 52, O. Muñoz.
1 Polinesia 51, A. Farías.
2 Sun Yat Sen 50, H. Obregón.
9 Morenucha 49, F. Zúñiga.

HIPODROMO CHILE

PRIMERA CARRERA.— 1.400 metros.— A las 7.45 horas
6 Sande, 54;8; A. Orellana.
9 Triesline, 54; L. Fuentes.
1 Tastonique, 53;5; F. Arancibia.
7 Myriam, 52; F. Suárez.
3 Good Wind, 53;5; C. Benavides.
2 Malagueño, 52; E. Contreras.
12 Maillie, 49;5; N. Vásquez.
11 Charmant, 50; R. Núñez.
4 Cibonell, 51; H. Salas.
8 La Bienvenida, 47;5; A. Farías.
10 Primorosa, 45;5; J. Barrios.
5 Irma, 45; H. Pilar.

SEGUNDA CARRERA.— 1.400 metros.— A las 8.30 horas
1 Botecito, 56; C. Ojeda.
3 Byblos, 56; A. Núñez.
2 Cabañero, 56; C. Benavides.
2 Colonial, 56; H. Pilar.
4 Everest, 56; F. Castro.
6 Forerver, 56; H. Salas.
7 Gloralier, 56; R. Madariaga.
5 Regionalista, 56; F. Zúñiga.
9 Taurus, 56; R. Astudillo.

TERCERA CARRERA.— 1.400 metros.— A las 8.55 horas
6 Cesarón, 56; J. Escobar.
10 Contulme, 56; V. Alvear.
9 Emprendedor, 56; N. Vásquez.
8 Falsario, 56; E. Márquez.
1 Guaguallcho, 56; H. Hevia.
4 Inestable, 56; A. Núñez.
5 Jurídico, 56; R. Aguilar.
3 Quilesol, 56; L. A. García.
2 Subdelegado, 56; J. Barrios.
7 Taberis, 56; R. Madariaga.

CUARTA CARRERA.— 650 metros, a las 9.10 horas
1 Florentino, 54; R. Madariaga.
2 Jantaile, 54; E. Molina.
10 Monteiro, 54; B. García.
12 Kenal Pechs, 54; L. G. Farmer.
3 Lince, 54; C. Giraldes.
4 Onique, 54; A. Núñez.
8 Pelagente, 54; E. Soto.
9 Carmine, 51; M. Alquinta.
7 Cartita, 51; H. Hevia.
6 La Chiamosa, 51; H. Salas.
1 Lilibet, 51; H. Gelaz.
3 Mría. del Sol, 51; V. Alvear.

QUINTA CARRERA.— 1.200 metros.— A las 10.10 horas
6 Pasatiempo, 50; A. Salazar.
3 Laminador, 50,5; H. Olguín.
4 Campanillo, 46,5; H. Rivera.
2 Primor, 46; H. Obregón.
4 Menel, 47; B. García.
1 Más Pega, 45,5; H. Hevia.

SEXTA CARRERA.— 1.400 metros.— A las 10.50 horas
4 Reafrio, 58,5; R. Astudillo.
3 Quécesteño, 52,5; H. Pilar.
3 Leopoldo, 55,5; C. Ojeda.
7 Leone, 52; F. Suárez.
2 Bribona, 50; R. Madariaga.
1 Gold Standar, 48; L. G. Farmer.
8 De Noche, 47; R. Castillo.
4 Pifano, 48,5; S. Allende.

SEPTIMA CARRERA.— 1.400 metros.— A las 11.30 horas
4 Bastián, 55; J. Escobar.
1 Pergamino, 55; R. Astudillo.
2 Querellante, 53,5; C. Ojeda.
8 Cho Cho San, 52; G. Arancibia.
5 Lucky Strike, 50; A. Núñez.
3 Clenmore, 50; R. Madariaga.
6 Kacrenne, 49; H. Hevia.
9 Capitán, 48; L. G. Farmer.
7 Perfectite, 49; H. Rivera.

OCTAVA CARRERA.— 1.400 metros.— A las 12.15 horas
9 Penquista, 56; A. Núñez.
10 Semeritano, 53,5; E. Molina.
1 Ciruelo, 51,5; R. Castillo.
2 Ciné, 52,5; C. Ojeda.
8 La Nuit, 52,5; H. Salas.
4 Muere Pollo, 52,5; H. Pilar.
3 Figlia, 51,5; F. Guzmán.
12 Cidro, 49,5; H. Olguín.
6 Corona Real, 47,5; H. Bezey.
5 Remolone, 48; H. Hevia.
9 Rodada, 49; H. Obregón.
11 Rhodesia, 47,5; S. Allende.

NOVENA CARRERA.— 1.400 metros.— A las 13 horas
4 Arturo, 53,5; F. Castro.
3 Remador, 53; H. Pilar.
3 Alcidión, 53,5; M. Alquinta.
7 Aconeco, 52,5; C. Ojeda.
8 Barrabás, 52; R. Obregón.
11 Bombat Duck, 55; E. Salas.
1 Lloronazo, 52; A. Orellana.
1 Asturiano, 50; E. Soto.
8 Reima, 51,5; R. Madariaga.
6 Capitanie, 50; L. G. Farmer.
10 Mandelario, 50; H. Hevia.
12 Thorez, 49,5; H. Olguín.

DECIMA CARRERA.— 1.400 metros.— A las 13.45 horas
8 Pintocasco, 53; J. Pérez.
6 Constantino, 54,5; E. Soto.
1 Palanquin, 53; F. Suárez.
4 Odilón, 51,5; A. Mora.
5 Petronia, 51,5; C. Ojeda.
7 Royal Vale, 49,5; H. Pilar.
3 Nolasco, 50,5; H. Hevia.
2 Cómeraman, 46; S. Allende.

HASTA LAS 24 HORAS ATENDERA HOY EL CLUB VENTA DE BOLETAS

Las carreras de mañana se presentan muy propicias al acierto del Gran Pozo del Concurso Hípico, que para mañana asciende a la suma de 3 millones 400 mil pesos. En efecto, la mayoría de las carreras son de muy fácil acierto, y, sobre todo, para aquéllos que hacen boletas múltiples, puede resultarles fácil indicar los dos ganadores del programa, que dan derecho a ganar el premio.

La rueda ordinaria estará combinada con las ocho primeras carreras computando tres puntos por ganador y un punto por cada segundo lugar. En caso de que no corra el caballo señalado en la boleta, la defensa de la apuesta quedará a salvo, en las pizarras.

VENTA DE BOLETAS.— Hoy habrá atención especial hasta las 24 horas en las oficinas centrales del Club Hípico para la venta de boletas. Las agencias de Valparaíso, Viña, Quillota, Rancagua, Buin y otras localidades, atenderán dentro de los horarios de costumbre.

Mañana se atenderá de rutina en punto del día, pero exclusivamente en las oficinas centrales del Club Hípico, ubicadas en calle Mac Iver.

VALPARAISO SPORTING CLUB.—

APRONTES Y LOS RIVALES QUE CORRERAN EL 1º ENERO DE 1957

PISTA DE CARRERA

ARAGON, montado por E. Araya, pasó 1.300 metros en 1.23 3/5.
SCHARYAR, por L. Valenzuela, pasó 1.600 metros en 1.41.

PISTA DE ARENA

TITA, montada por E. Araya, pasó 1.000 metros en 1.09, a voluntad.
PEGGY, por E. Araya, pasó 1.000 metros en 1.08.
BLUE SKY, por J. Cornejo, 600 metros en 38.
VIHUELA, por E. Araya, pasó 1.300 metros en 1.22 1/5.
OSIRIS, por E. Araya, pasó 1.200 metros en 1.20 3/5.
JALISCO, por O. Saavedra, pasó 800 metros en 51 2/5.
MR. ESTAFA, por O. Saavedra, pasó 700 metros en 43.
LE JONGLEUR, por N. Bravo, pasó 600 metros en 37.
MISS ROLIDAN, por J. Vega, pasó 500 metros en 32; repitió igual en 32.
LUCHITA, por M. Carrasco, pasó 200 metros en 12 3/5; repitió 400 en 24 3/5.
POLO GRANDE, por J. Mauriquez, pasó 200 mts. en 11; repitió en 11 1/5.
CIRILO, por J. Pacheco, pasó 800 metros en 52.
HUALICHA, por J. Mauriquez, pasó 700 metros en 44 2/5.
PERRETTE, por S. Arellano, pasó 300 metros en 17.
PELAGIA, por R. Quiroz, pasó 600 metros en 38.
TONKIN, por S. Arellano, pasó 500 metros en 31.
SOLITA, por R. Arredondo, pasó 300 metros en 18.
NORWAY, por S. Arellano, y TUQUITO, por aprendiz liviano, pasaron 700 metros en 45, llegaron iguales.
CORRENUELA, por J. Pacheco, pasó 700 metros en 47, a entera voluntad.
BRILLANTE, por L. Valenzuela, pasó 400 metros en 25, repitió 300 en 18.
MONTECORAL, por Fco. Antúñez, pasó 600 metros en 38.
SUMARINO, por E. Naranjo, pasó 400 metros en 24.
BATALLON, por I. Saavedra, pasó 1.200 metros en 1.21.
TROLEYBUS, por J. Pacheco, y LIMATAMBO, por M. Guerrero, pasaron 400 metros en 25, llegaron iguales.

Comerciales

ACTIVIDADES BURSATILES

Información proporcionada por TANNER Y CIA.— Bandera 52 — Oficina 406 — Santiago.

El total de acciones transadas en la Bolsa de Comercio durante la rueda de ayer fue de 353.087 acciones. Los bonos sumaron $ 3.071.600 nominales, y el oro, $ 34.600.

SOCIEDADES QUE CIERRAN SUS REGISTROS POR CRIAS O DIVIDENDOS

MAC KAY (sus oficinas), dividendo 11	$ 4.—	Neto
BAR DE SANTIAGO (sus oficinas), diciembre 31	6.15	"
CERVECERIAS (Banco Edwards), enero 7	12.—	"
CIA. INDUSTRIAL (Banco Edwards), enero 7	1.44	"
CHITECO (Banco de Londres), enero 10	2.48	"
BANCO HIPOTECARIO (sus oficinas), enero 10	30.—	"
BANCO SUD AMERICANO (sus oficinas), enero 9	10.—	"
BANCO ISRAELITA (sus oficinas) enero 16	8.30	"
INTERAMERICANA (Banco Londres), enero 15	1.38	"
LAGUNA BLANCA (Banco Londres), enero 15	13.—	"
LAGUNA BLANCA, Dif. v. V/M (Banco Londres), enero 15	15.—	"
BANCO EDWARDS (sus oficinas), enero 16	34.60	"
GAS DE SANTIAGO — Dic. 28-Dic. 31: 1 por 10 liberadas.		
BANCO SUD AMERICANO.— 1 por 2 liberadas.		
CIC.— Enero 3-enero 12: 1 por 12.5 liberadas.		

CIERRE DE AYER

Oro: 11.350 t
Dólar: 990 c. y 992 v.
Nacionales: 18.30 c. y 18.70 v.
Bol: 30.60 c. y 31.40 v.

BONOS
D. Interna, 7-1 84 c
Consolis, 7-1 84 c
Fomento, 7-1 84 c
Caja 4 3/4, 54 c
Hip. Chile, 6-1 48 c
Hip. Chile, 10-6 78 t
Deb. Tarapacá, 46 n

BANCARIAS
Central, 7.645 n
Chile, 2.300 t
Castilla, 135 n
Edwards, 425 v
Español, 325 n
Espectorio, 820 v
Estelita, 250 n
Italiano, 235 n
Osorno, 280 n
Sud Americano, Ex. E Div., 238 n
Talca, 750 c

AGRICOLAS Y GANADERAS
Chico, 1.000 v
Colgate, 150 n
Copiaco, 60 n
Cuenta Grande, 620 n
Eag. Blanco, 3.170 t
Ropepco, 820 v
T. del Fuego, 925 n
Viña C. y T., 175 t
Viña La Rosa, 145 n

MINERAS
Chañaral, 8 t
Andacollo, 4 1/2 t
Anonguilida, 104 v
M. Bellavista, 23 n
Carmen, 2 3/4 t
Condoriaco, 8 1/4 t
Disputadas, 625 v
Lota, 171 t
Merceditas, 14 3/4 t
Oruro, 638 t
P. de Lobos, 45 1/2 c
Schwager, 400 n
Tamaya, 545 to
Tocopilla, 1.000 n
Toforal, 95 n
Huantiles, 35 n
Presidencia, 34 t

SALITRERAS
Iquique, 235 tp
Tarapacá, 275 n

TEXTILES
Diversa, 12 1/2 n
Caupolicán, 18 t
Chaslex, 23 n
Chilcos, 70 c
Fmp. 43 c
P. Bellavista, 62 c
P. Concepción, 31 c
P. de Tomé, 81 c
Ravenhill, 27 1/4 tp
Sed. de Viña, 21 t
Sedylan, 39 v
Tej. El Salto, 34 c
Textil Progreso, 38 n
Textil Viña, 43 t
Vestex, 29 t
Yarur, 207 t

INDUSTRIALES Y VARIAS
Arrocera, 23 n
Bima, 105 t
Cervecerías, 390 t
C. Melón, 390 t
C. de Golf, 130.003 t
C. Hípico, 770.000 v
C. de Polo, 32.000 t
Codina, 495 n
Cota, 88 n
Cobrezuela, 97 v
Elect. Ind., 89 v
Cía. Indust., 74 t
Copec, 96 c
Cristalerías, 35 c
F. Quinta, 77 n
Perillanier, 30 n
Fósforos, 308 v
Gas de Sgo., Ex. E Div., 47 n
Hirsk, 200 n
Ind. Valdi, 80 c
Inas, 380 v
Interamericana, 38 t
Interoceánica, 110 t
R. Andina, 300 n
Electronac, 17 t
Nav. Arauco, 111 n
La Rural, 150 t
L. de Penco, 44 t
Lucchetti, 39 60
Mol. S. Cristóbal, 50 t
Muebles, 35 n
Pap. y Cart., 440 t
P. Iquique, 11 3/4 t
Planagebo, 20 t
Refractarios, 80 n
Ref. de Viña, 205 n
Renta Urbana, 194 sp
Saavedra B., 240 n
Sanitas, 80 sp
Sonacma, 18 sp
Tabacos, 140 t
Textermall, 397 t
Telefonos, 45 c
T. Panimávida, 80 n
Universo, 18 n
Vapores, 130 sp
Vidrios, 300 n
Volcán, 88 v
Zig Zag, 90 n
Pulpelco, 130 n
Sogeco, 50 n
Soprole "B", 1.000 n

METALURGICAS
Cic, 128 t
Chara Cerrillos, 41 t
Electro Met., 33 c
Fensa, 33 n
Ruvases, 38 v
Indac, 47 v
Inchesa, 37 n
Madasco, 64 t
Madeemar, 66 t
Mecalux, 45 n

FERIA SANTA ROSA

DE LA SOCIEDAD "EL PATTERSALL"
(Transacciones verificadas en remate del 28 de diciembre de 1956)

OVEJUNOS

CORDEROS:

24	a	$ 5.850	Los Quillayes
46	a	5.780	Melipilla.
62	a	5.650	Purranque.
93	a	5.720	Cauquenes.
74	a	5.650	Alconer.
72	a	5.630	Alconer.
80	a	5.600	Peralillo.
86	a	5.500	Los Quillayes
74	a	5.400	Monte Aguila
99	a	5.350	Marchigüe.
40	a	5.250	Melipilla.
106	a	5.250	Teno.
44	a	5.250	Peralillo.
64	a	5.200	Cauquenes.
104	a	5.200	Cauquenes.
70	a	5.150	Huelañé.
101	a	5.150	Chillán.
80	a	5.050	La Solís.
18	a	5.030	Rancagua.
40	a	5.030	Huelañé.
60	a	5.000	Melipilla.
84	a	4.950	Cauquenes.
45	a	4.900	Melipilla.
88	a	4.900	Lepe.
99	a	4.800	La Solís.
132	a	4.800	Huelañé.
150	a	4.750	Ranco.
37	a	4.650	Los Vilos.
80	a	4.600	Huaquén.
113	a	4.600	Huelañé.
132	a	4.600	Huelañé.
67	a	4.550	Melipilla.
60	a	4.550	Santa Cruz.
80	a	4.450	Lle-Lleu.
33	a	4.300	Curacaví.
99	a	4.300	Peralillo.
166	a	4.300	Huelañé.
114	a	4.300	Huelañé.
43	a	4.250	La Solís.
115	a	4.250	Niquén.
108	a	4.250	Villa Prat.
40	a	4.100	Melipilla.
74	a	4.000	Monte Aguila
110	a	3.900	General Cruz
93	a	3.800	Casablanca.
39	a	3.650	Peterca.
109	a	3.600	Huelañé.
98	a	3.550	La Ligua.
96	a	3.400	Huelañé.
109	a	3.400	Alhué.
27	a	3.300	San Esteban
93	a	3.450	Huelañé.
98	a	3.500	Leyda.
98	a	3.500	Leyda.
39	a	3.400	Melipilla.
50	a	3.400	Melipilla.

96	a	3.400	Huelañé.
109	a	3.400	Alhué.
27	a	3.300	San Esteban
93	a	3.450	Huelañé.
98	a	3.500	Leyda.
98	a	3.500	Leyda.
39	a	3.400	Leyda.
13	a	3.700	Melipilla.

OVEJAS:

18	a	$ 5.500	Leyda.
86	a	4.300	San Esteban.
40	a	4.300	Huelañé.
29	a	4.300	Rancagua.
23	a	4.200	Melipilla.
59	a	4.150	Huelañé.
64	a	4.150	San Esteban.
140	a	4.050	Leyda.
23	a	4.000	Lle-Lleu.
109	a	4.000	Lle-Lleu.
16	a	3.850	Lampa.
13	a	3.650	Melipilla.
30	a	3.600	Leyda.
13	a	3.100	Talca.
51	a	2.900	Leyda.
50	a	4.800	Melipilla.

Agencia de "La Nación"
ROBERTO CARRASCO ORTEGA
Arturo Prat 1561

Vístase CORRECTO
MOISES JARA
a $ 7.000.—
Corte a su agrado.
Ultimos figurines.
SAN ANTONIO 15 (Altos)
SASTRE
Ofrece hechuras finas

ESCRITORIOS
MODERNOS Y DE ESTILO. Mesas de dos y tres cajones. Mesones, estantes, archivadores, mesas de máquinas
FACILIDADES DE PAGO
NICANOR MARTICORENA P.
778 — MONEDA — 778
ESQUINA DE SAN ANTONIO

LA SIDRA DE LAS GRANDES OCASIONES
Y ahora con el nuevo tapón plástico. Garantía de calidad.
Pedidos desde un cajón, a: IQUIQUE 3470 Fono 93589
Sidra DOÑA FRANCISQUITA
NECTAR DE MANZANAS CHILENAS

DIRECCION DE OBRAS SANITARIAS
SECCION ADQUISICIONES
Bombas de Pozo Profundo
Solicítanse propuestas públicas por el suministro de cuatro bombas de pozo profundo, con motor eléctrico sobre la superficie.
Bases y especificaciones se pueden retirar en Morandé 71, cuarto piso.
HORACIO LIRA DUARTE
Director de Obras Sanitarias

COMPAÑIA SALITRERA ANGLO-LAUTARO
DIVIDENDO N.o 14
En la Junta General Ordinaria de Accionistas de la Compañía, celebrada el 28 de diciembre de 1956, se acordó pagar un dividendo de US$ 0.80 por acción Serie "A" (y las sumas proporcionales sobre las acciones Series "B" y "C"), a contar del 3 de enero de 1957, a los accionistas que figuraban en el Registro el 24 de diciembre de 1956.
Para estos efectos, el Registro de Accionistas permanecerá cerrado desde el 24 de diciembre de 1956 hasta el 2 de enero de 1957, ambas fechas inclusive.
Conforme a lo resuelto por el Directorio, el pago de este dividendo se hará sobre la base de una cifra que pueda ser distribuida económicamente. En vista de que el dividendo representa 1.66 centavos de dólar por acción Serie "B", y ocho centavos de dólar por acción Serie "C", el Directorio ha resuelto retener el pago de dividendo a los accionistas con derecho a recibir menos de US$ 0.50, hasta que esa suma, combinada con dividendos acumulados y dividendos posteriores, alcance a un total de US$ 0.50.
Los tenedores de títulos al portador de la Compañía Salitrera Anglo-Lautaro podrán efectuar el cobro de este dividendo directamente, entregando los cupones correspondientes en las oficinas de la Compañía, Teatinos 220, segundo piso, oficina 211, Santiago, o por intermedio de instituciones bancarias.
La Compañía enviará o entregará una copia de la Memoria Anual a los tenedores de acciones al portador que lo soliciten por escrito o personalmente en las oficinas de la Compañía, Teatinos 220, segundo piso, Santiago.
Se ruega a los accionistas de la Compañía Salitrera Anglo-Chilena y The Lautaro Nitrate Company Limited (en liquidación voluntaria) que aún no han solicitado el canje de sus antiguos títulos por los nuevos títulos de la Compañía Salitrera Anglo-Lautaro, de acuerdo con lo dispuesto en el Plan de Consolidación que entró en vigencia en junio de 1951, que se comuniquen con la Compañía para cobrar sus dividendos acumulados, una vez que hayan canjeado sus antiguas acciones por las nuevas.
Santiago, 28 de diciembre de 1956.
J. A. PEEPLES
Presidente

DIRECCION GENERAL DE LOS SERVICIOS DE LA ARMADA
PROPUESTA PUBLICA N.o 48
Llámase la atención del comercio en general, a esta propuesta que está solicitando la Armada Nacional, por diversas partidas de:
Aceite de linaza, alcohol puro rectificado, alcohol metílico, aguarrás, anilinas al alcohol, barnices, composición bitumastic, esmaltes, goma laca, pinturas de distintas clases y secante líquido libre de plomo,
para atender las necesidades de la Institución.
Esta propuesta se abrirá en la Dirección General de los Servicios de la Armada, el lunes 21 de enero de 1957, a las 16 horas.
Bases y antecedentes deberán solicitarse en la Dirección General de los Servicios de la Armada (Prat 620, 3.o piso), en Valparaíso, y en la Comandancia en Jefe de la Armada (Agustinas 1022, 10.o piso), en Santiago.
EL DIRECTOR GENERAL DE LOS SERVICIOS DE LA ARMADA

SERVICIO NACIONAL DE SALUD
CENTRAL DE ABASTECIMIENTO
Propuesta Pública Nº 503
100 Kls. Cloramfenicol - U S P XIV a granel
Solicítase propuesta pública para el día 7 de enero de 1957, a las 11 horas, por 100 Kls. Cloramfenicol — U S P XIV a granel, para entrega inmediata de plaza.
Bases y antecedentes, solicitarlos a la Central de Abastecimiento del Servicio Nacional de Salud, Sección Adquisiciones, Avenida Matta N

Arquitectura y DECORACION DE INTERIORES

Totalmente

Nueva!

Maravillosa pintura para interiores 100 % latex.

Supermat M.R.

Pinturas TRICOLOR, bajo licencia exclusiva de la "Glidden Co.", de Cleveland, Ohio, U. S. A., tiene la satisfacción de poder entregar al mercado chileno, A PRECIO CORRIENTE, la supermoderna pintura de gran actualidad en Estados Unidos y Europa.

SUPERMAT se aplica con extraordinaria facilidad, ya sea con brocha o rodillo y no deja marcas.

Supermat M.R.

se destaca y luce por su perfecto acabado satinado, en una extensa gama de hermosos tonos. Lavándola con agua y jabón desaparecen fácilmente manchas de grasa o suciedad corriente.

Es un nuevo producto Tricolor.

En venta en ferreterías y almacenes de pinturas.

SUPERMAT seca en pocos minutos. No deja olor. Permite pintar con las ventanas cerradas. En unos minutos después del último brochazo se pueden colgar cuadros y cortinas.

SUPERMAT es durable y resistente como la goma. Soporta golpes y rasmillones, sin que se deteriore su bello acabado.

Distribuidores para toda Chile GRACE Y CIA.

LA ARQUITECTURA EN DIVERSAS EPOCAS Y DIFERENTES PAISES

LA CIUDAD INDUSTRIAL. — En los diversos planteamientos de la moderna arquitectura, podemos destacar la opinión del arquitecto francés Tony Garnier, de Lyon, que es la siguiente: él, parte del principio de admitir la idea de una gran ciudad, a la que hay que dar una disposición adecuada para vivir en ella y que el mismo tiempo pueda extenderse cuanto sea preciso para su desenvolvimiento.

Su estudio de la "ciudad industrial" lo publicó en 1917; la diferencia fundamental con la ciudad de Howard —aparte del esquema del trazado, esencialmente distinto— es que la ciudad de Garnier permite el posible crecimiento y no lo limita como aquélla. Por primera vez, Garnier abandonó las ideas del renacimiento, acerca del trazado de ciudades, las calles de amplias perspectivas, limitadas por edificios, que incluso en Howard habían tenido tanta influencia, y separa las varias funciones de la ciudad; la industria, la vivienda, las diversiones y el transporte. En el esquema propuesto por Garnier, la zona industrial aparece claramente separada del resto de la ciudad por un gran espacio verde; el tránsito entre ambas partes queda asegurado por medio de vías de amplio enlace. La ciudad, propiamente dicha, de forma alargada, tiene una arteria principal de comunicación que corre a lo largo de su eje mayor. El trazado general es octogonal en el centro de la ciudad está el centro cívico, y a un lado y otro de la arteria principal de circulación están las zonas residenciales, con los edificios y locales necesarios para la vida, dispuestos en una red de vías espaciosas con praderas y árboles. El tránsito pesado quedaba aislado de sus vías residenciales.

LA GRAN CIUDAD. — Aunque la ciudad planteada por Garnier estaba concebida de una manera que hacía posible su futura expansión, fue Le Corbusier, quien planteó el problema de la verdadera gran ciudad, con su estudio de una ciudad ideal para tres millones de habitantes, publicado en 1922. Su objeto era llegar, "por medio de una fórmula teórica, a los principios fundamentales de los modernos proyectos de ciudad".

Le Corbusier trazó su esquema a base de un parque central, que constituye el núcleo de la ciudad en el cual sitúa veinticuatro rascacielos destinados a contener las oficinas y dependencias administrativas. Dos grandes vías arteriales se cruzan en este centro, de las cuales una, que corre todo a lo largo de la ciudad, sirve para enlazar con la zona industrial, que queda separada. El tránsito pesado de mercancías y el ferrovierio se hacen bajo tierra, lo que permite una penetración rápida y libre de congestión. En la intersección de las vías arteriales, elevadas sobre el suelo en toda su longitud, se destinaba un gran terreno para estacionamiento de automóviles, y debajo se colocaba la estación del ferrocarril. En el centro de la ciudad, y cerca de los rascacielos, se situaban entre árboles los lugares de esparcimiento, teatros, restaurantes, cafés y tiendas. El resto de la ciudad lo formaba la zona residencial, colocada también en un parque. Unas ciudades-jardín completaban la ciudad principal, de la que estaban separadas por un cinturón verde exterior.

En el conjunto de esta ciudad de Le Corbusier dominaban las extensiones de parque y las superficies verdes. La densidad por hectárea necesaria para obtener la numerosa población requerida en la ciudad propuesta, la consigue por medio de los rascacielos, que aumentan la capacidad de población, permitiendo, al mismo tiempo, amplios espacios abiertos entre unos y otros, lo que evita la congestión del tránsito que ocasiona en Nueva York este tipo de edificación.

LA POSIBLE AMPLIACION. — Pero este tipo de ciudad, con su núcleo central absolutamente definido y encerrado dentro del área residencial, tiene el inconveniente de no permitir la expansión urbana en caso necesario. Por ello, el mismo Le Corbusier modifica su trazado en 1933 con el esquema de "La Ville Joyeuse", que hace posible el crecimiento de la ciudad sin dañar su unidad. Los elementos que utiliza para ello son aproximadamente los mismos; el cambio fundamental consiste en que el grupo de oficinas y edificios administrativos queda fuera del área residencial; ahora se sitúa el final de la vía arterial que cruza, a modo de parque, a lo largo de la zona residencial y que enlaza con la zona industrial situada al otro extremo. Se suprimen también las ciudades jardín como posible expansión de la ciudad principal, y el crecimiento de éste se fija, para las áreas residencial e industrial, a lo largo de otras vías normales a la vía arterial principal antes dicha, o sea, sin aumentar las distancias previstas entre unas zonas y otras.

No vamos a hacer aquí la crítica de todos estos trazados, esquemáticos e ideales, y, por tanto —prescindiendo de consideraciones de otro orden—, imposibles de llevar a la práctica. Pero es indudable que sólo su planteamiento ya tiene mucho de eficaz, y que encierra principios que han de ser esenciales para estudios futuros.

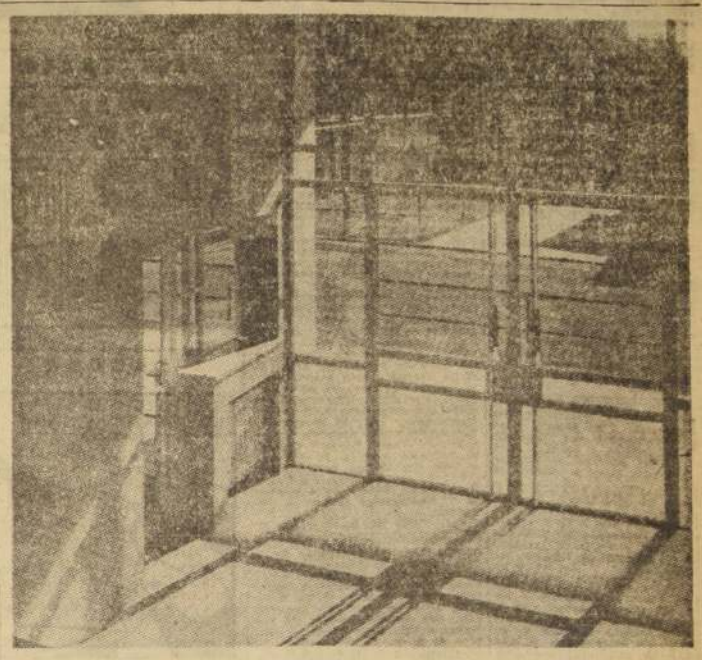

En la nueva concepción arquitectónica alemana, predomina el funcionalismo. La comodidad sobre la estética. En el grabado, entrada de una fábrica, completamente iluminada por luz natural que atraviesa las paredes y puertas de cristal.

¡¡¡Una comida completa es un delicioso patito finamente guisado!!!

Contiene 3 guisos: entrada, consomé y el patito guisado en naranja, escabechado, asado a la portuguesa.

FONO 46131.
MARIN 0537.

nueva ENCERADORA FAKIR M.R.

* CON PULVERIZADOR AUTOMATICO DE CERA

* PROPIETARIOS
* CONSTRUCTORES
* ARQUITECTOS

ARENA GRUESA: Maipo. Pirque. Poza.
ARENA ESTUCO: Maipo.
RIPIO: Maipo. Poza.
CHANCADO.
LADRILLOS: Muralla. Fiscal.
COLONES.
MAICILLO 1.o: Blanco.
TIERRA HOJA: 1a.

Transportes "MAIPO"
OFRECE PARA ENTREGA INMEDIATA

TELEFONO 51125

La electricidad es llevada a las diferentes actividades del país.

CON CABLES de Cobre "MADECO"

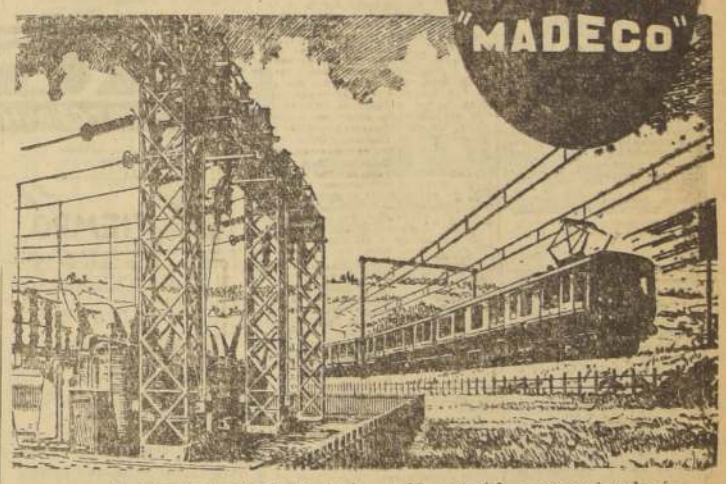

Al proveer al país de tan indispensable material, se economiza el más alto volumen de divisas dentro de la economía nacional.

Los cables y alambres de cobre que llevan la electricidad que da vida y movimiento al comercio, industria y actividades privadas de Chile, pueden enorgullecernos de que son fabricados en nuestro país, con capitales, obreros y empleados chilenos.

MADECO puede entregar los alambres y cables de cualquiera especificación, en los espesores que le sean solicitados.

Para cualquiera consulta, diríjase a nuestro Departamento Técnico.

M. MADECO R

FABRICA: UREYA COX 930 (LO VIAL) CASILLA 1160 — SANTIAGO
TELEFONOS: 53094, 53095, 53096, 53097, 53098, 53049, 53264 y 51056.

NUESTROS PRODUCTOS SON DISTRIBUIDOS DE ARICA A MAGALLANES

INCORA
INDUSTRIAS COMERCIALES RAIES
MONJITAS 646
TEL. 380463

Transforma su cocina en un salón, con sus modernos muebles

Nos encargamos de la planificación e instalación de toda clase de muebles de cocina y closet, hechos a su gusto, de acuerdo a la forma y tamaño de su cocina

FABRICANTES DE MUEBLES DE COCINA DE LINEA MODERNA

INCORA MONJITAS 646

TARJETAS DE SALUDO AÑO NUEVO
CALENDARIOS
AGENDA
Globos y artículos para fiestas
IMPRENTA - LIBRERIA COLON
COMPAÑIA 1007 - STGO.
POR MAYOR: STO DOMINGO 1645

GERENCIA Agustinas 972 Of. 811 — Fono 69038

SUPER GAS Calor EMBOTELLADO

DEPTO. TECNICO Miguel Claro 1129 — FONO 44482

SOCLIMA
ABASTECEDORA DE COMBUSTIBLES S. A.

GAS LICUADO DE PETROLEO.— EL MAS ECONOMICO DE LOS COMBUSTIBLES.

VISITE NUESTRAS OFICINAS Y PIDA SU PRESUPUESTO DE INSTALACION.
SANTIAGO — Agustinas 972 — Oficina 811 — Fono 69036. Miguel Claro 1129 — Fono 44482.
SAN BERNARDO — Eyzaguirre 824 — Fono 230.
MAIPU-PENAFLOR-PADRE HURTADO — Sr. Clemente Guzmán, Chacabuco 273, Fono 28, Maipú.
TALAGANTE-EL MONTE-ISLA DE MAIPO.— Fernández Ferrer Hnos. Libertadores 155, Fono 80, El Monte.
SAN ANTONIO: Sr. Jorge Sierra.

FIERRO S. SACK
SAN PABLO 1179 - MORANDE 817

6) ALHAJAS, JOYAS

¡NOVIOS! Para argollas. Fábrica Rosslin. Nueva York 88. (6) H/O C.

RELOJES, joyas, oro, boletos empeño, remuevo. San Antonio 49. (6) H/O C.

COMPRO oro, plata y joyas usadas. Se hace dorados, plateados y toda compostura. Alameda 846. (6) 31-12 C.

18) ARRIENDOS OFRECEN

ARRIENDO piezas grande, otra chica; pensión, teléfono. Casa tranquila. Echaurren 71. (18) 1.o-1-57 P.

DEPARTAMENTO amoblado, dos ambientes, piezas c/a muebles con pensión. Dieciocho 667. (18) 1.o-1-57 P.

DEPARTAMENTO y piezas arriendo. General Jofré N.o 9 esquina Vicuña Mackenna. (18) 30-12 P.

27) BICICLETAS TRICICLOS Y MOTOCICLETAS.

MOTORES alemanes Victoria "Vicky", con transmisión a cadena, para bicicleta, nuevos, vendemos. Huérfanos 787, of. 602. (27) 30-12 P.

VENDO bicicleta Eiflet 135 pista y torno juguetero. Aldunate 1867 c/8. (27) 30-12 C.

30.— CITACIONES VARIAS

OCTAVA COMPAÑIA DE BOMBEROS de Santiago, "La Unión es Fuerza". — Cito a la Compañía a sesión solemne para el domingo 30 del presente, a las 10,30 horas. Tabla: Lectura de memoria del secretario y repartición de premios. Tenida: Uniforme de parada.— El Secretario. (30) 30-12 K.

CUERPO DE BOMBEROS DE SUÑOA. Tercera Compañía "Voluntad y Sacrificio".— Cito a la Compañía a reunión extraordinaria para el domingo 30 del presente, a las 11 y 11.00 horas. Tabla: Admisión de voluntarios y asuntos varios a tratar.— El Secretario. (30) 30-12 K.

CUERPO DE BOMBEROS DE ÑUÑOA, Primera Compañía, "Unidos Serviremos".— Cito a ejercicio para mañana domingo, a las 9.30 horas. Tenida: uniforme de trabajo. Punto de reunión: El Cuartel. — El ayudante. (30) 30-12 K.

CUERPO DE BOMBEROS DE SAN Miguel, Primera Compañía.— De orden del señor Director, cito a reunión extraordinaria de Compañía para mañana domingo a las 11 horas, de acuerdo con lo dispuesto en los artículos 48, 49, 53, letra b y 59 de los estatutos, con el objeto de solicitar el cambio de Personería Jurídica.— El secretario. (30) 30-12 K.

33) COLEGIOS, INSTRUCCION

CURSOS rápidos dactilografía, 15 días, un mes, taquigrafía, redacción comercial, ortografía. Puente 576, cuarto piso. (33) 29-12 P.

MODAS, corte y confección. Cursos rápidos. Profesora especialista. Alumnas confeccionan trajes primer mes. Clases diurnas, nocturnas. Diplomas validos. Academia Nacional Corte y Confección. Rosas 1353. (33) H/O C.

DIAZ-GASCONE: Nuevos cursos verano. Escuelas Politécnicas Profesionales. Monjitas 341. Matrícula abierta en: Modas (corte-confección), alta costura, moda infantil, tejido máquina, cortador sastre, peluquería completa (este curso, alumnas practican con público), etc. Enseñanza práctica, rápida, individual. Diplomas profesionales. Internado femenino, señoritas provincias. Establecimientos serios, de confianza, reconocidos oficialmente. Informe Gobierno. Fundación 1914. Pida prospecto. Unica dirección: Monjitas 341, teléfono 36856. Casilla 2724. Sucursales: Valparaíso, Iquique, República Argentina. (33) 2-1.o-57 P.

TAQUIGRAFIA, escritura máquina, contabilidad, aritmética, redacción, ortografía, enseñanza garantida. Instituto Contabilidad, fundado 1923. Santo Domingo 1030. (33) 8-1.o-57 P.

CASTELLANO, $ 500 hora, fono 397409. (33) 2-1 P.

36) CONSEJOS UTILES

CONSULTORIO sentimental. Discreción y éxito seguro a sus problemas. Consulte hoy mismo, de 10-12,30 y 6-10 p. Moneda 948 (36) H/O C.

BALANCES, contabilidades atrasadas, rápidas, competencia, seriedad, Alameda a domicilio, fono 50990. (36) 31-12 P.

37) CONSTRUCCIONES

PULETAS y tentanas, surtido completo en standard. Hacemos persianas de medida. Fábrica Rosoni, San Diego 743 (37) H/O. C.

42.— DOCUMENTOS EXTRAVIADOS.

HABIENDOSE extraviado cheques, serie D, 4834743 al 750, quedan nulos por haberse dado aviso Banco Sud Americano. (42) 28-12 P.

POR EXTRAVIARSE cheques, serie A, N.o 0130924 y 0130925, del Banco del Pacífico, quedan nulos por darse el aviso correspondiente. (42) 29-12 P.

CHEQUE serie A-B-0631597, del Banco del Estado, sucursal Huérfanos, queda nulo por haberse dado aviso correspondiente. (42) 30-12 P.

HABIENDOSE extraviado el cheque N.o 357318, cuenta 47304, del Banco de Chile, queda nulo por haberse dado el aviso correspondiente. (42) 29-12 P.

HABIENDOSE extraviado talonario cheques N.os 1078263 al 1078300, del Banco del Estado, sucursal Estación, de la cuenta N.o 13765, quedan nulos y sin valor por haberse dado el aviso correspondiente. (42) 30-12 P.

HABIENDOSE extraviado los cheques N.os 4583061 y 4583018, serie F-2, del Banco Sud Americano Suc. Franklin, por $ 70.000 y $ 5.000, respectivamente, quedan nulos. (42) 30-12 P.

HABIENDOSE extraviado cheque serie I N.o 243200, contra Banco de Chile, queda nulo por haberse dado el aviso correspondiente. (42) 30-12 P.

HABIENDOSE extraviado certificados N.os 29320 y 30356, por 50.000 pesos y 90.000 pesos respectivamente, en bonos Deuda Interna, extendidos a nombre Moises Mujica Weise, quedan nulos y sin valor por haberse dado el aviso a Caja de Amortización (42) 31-12 P.

HABIENDOSE extraviado la boleta de garantía N.o 102358 por $ 72.720 del Banco Español Chile, tomada por Manuel Gomez Correa a favor del Tesorero Comunal de Las Condes, queda nula y sin valor por haber dado el aviso correspondiente. (42) 31-12 P.

CHEQUE serie B, 1262542, Banco del Pacífico, queda nulo. (42) 31-12 P.

HABIENDOSE extraviado el cheque N.o 270825-AC, cta. cte. 2844 del Banco del Estado, Suc. Independencia, queda nulo por darse el aviso correspondiente. (42) 31-12 P.

5.— IMPRENTAS, GRABADOS

REVISTAS, libros, folletos, impresiones en colores, fotograbado. Talleres Gráficos LA NACION Agustinas 1269, teléfono 82222. (51) H/O

55) JUDICIALES Y LEGALES

JUZGADO SAN MIGUEL, POR RESolución diecinueve diciembre 1956 concedióse posesión efectiva herencia intestada dejada por Laurentino Silva Cases a sus hijos legítimos, Eugenia Angélica, Laurentino Diva Marta Irma y Guillermo Gustavo Anselmo Silva Donoso, sin perjuicio derechos cónyuge sobreviviente, doña Diva Donoso Mellado. Practicará inventario solemne treinta y uno diciembre 1956, 16 horas.— Secretario. (55) 29-12 P.

PRIMER JUZGADO CIVIL, RESOlución dieciocho diciembre presente año, concedió posesión efectiva herencia intestada Gregorio Segundo Acevedo Villalobos a Carlos René Acevedo Hidalgo, sin perjuicio derechos cónyuge sobreviviente, Barcelisa del Rosario Hidalgo Ibacetá.— El secretario. (55) 29-12 P.

SEGUNDO JUZGADO CONCEDIO A Nora Carolina, Selma Eugenia, Germana de Lourdes y Ximena de Lourdes Osiadacz Reichel, con beneficio inventario, posesión efectiva herencia quedada fallecimiento don Eugenio Osiadacz Mieto, sin perjuicio derechos cónyuge Nora Gertrudis Reichel Lema de Osiadacz. Inventario solemne practicaré mi oficina. (55) 28, 29 y 31-12 P

NOTIFICACION.— ANTE PRIMER Juzgado Civil, Raúl Solís Santibáñez, empleado, Huérfanos 1175, oficina 409, demanda a Irma Violeta Gómez Avila, ignórase profesión y domicilio, fin se declare nulo matrimonio celebrado veinte diciembre 1946, en Quinta Circunscripción, Pedro de Valdivia, departamento Antofagasta, fundado en incompetencia. Oficial Civil autorizante: Otrosí, patrocinio y poder. Juzgado proveyó: Santiago, ocho septiembre 1956. A lo principal, por interpuesta demanda, traslado: otrosí, téngase presente.— Rol 32605.— Papel timbre pesos.— Briones.— Rodríguez.— Posteriormente pídose notificación por avisos. Por otrosí, filiación domicilio hale imposibilitado hacerle notificaciones por correo diario. Cumplidas diligencias decretadas Juzgado ordenó notificar mediante avisos en "El Mercurio" "La Nación", sin perjuicio correspondiente "Diario Oficial": el secretario ordenóse estar a lo dispuesto artículo 52, Código Procedimiento Civil. En consecuencia, notifícase a Irma Violeta Gómez Avila, demanda y providencias insertas.— Secretario. (55) 29, 31-12 y 2-1 P.

AUTORIZACION PARA CONSTRUIR tranque y merced de aguas.— En... pal, solicita la autorización y la merced de agua que indica: en otrosí: acompaña documentos. Ante Intendente de Malleco, Emilio Dufeu Petit, agricultor, de este domicilio, Hda. San Ignacio, comuna de Los Sauces, a US. digo: Venzo en solicitar de S. E. el Presidente de la República, por su digno intermedio la autorización necesaria para construir dentro de mi Hacienda San Ignacio ubicada en la comuna de Los Sauces, Depto. de Angol, Prov. de Malleco inscrita a fs. 55 N.o 85 del Reg. de Prop. de 1928 del Conv. de Bs. Raíces de Angol, un embalse con capacidad para 714.000 metros cúbicos de agua, la que se irá reservando de las aguas fluviales y del Estero de temporada Curaqueo y de sus afluentes. En los croquis, Memoria explicativa y Presupuesto acompañados en el otrosí, se detallan las características y antecedentes técnicos de las obras respectivas. Para hacer efectivo lo anterior solicito también la correspondiente merced de agua, todo según los dos datos: 1) El agua que es superficial, nace en la misma comuna de Los Sauces en terrenos de don Andrés Geriosa y de don José Coulomb y corre por el estero de Curaqueo, que es afluente de sus afluentes desembocando en el río Rehue, dentro de la Hda. San Ignacio; 2) La cantidad de agua que se desea extraer es la suficiente para completar la capacidad del embalse dentro del período en que fluye agua suficiente para llenar el tranque en un lapso de 3.000 hs. por segundo; 3) Las aguas serán destinadas a llenar el embalse en referencia para aprovecharlas en las épocas en que no hay precipitaciones atmosfericas en el río Rehue, con horarios más o menos del tiendo San Ignacio y Curaqueo, que forman la Hacienda San Ignacio; 4) Las aguas irán naturalmente a llenar el embalse citado, sin necesario hacer obras especiales, las que sólo son menester para construir el tranque, conforme se indica en los documentos acompañados en el otrosí; 5) No hay obras de captación de las aguas, porque las aguas corren naturalmente al tranque. El punto donde se construirá el muro de retención está ubicado a 1.450 al oriente del camino público de Traiguén a Los Sauces, a 1.160 m. al norte del punto en que colindan Santa Rosa, San Ignacio y Las Handurrias, y a 2.925 m. al poniente de la Estación Santa Rosa; el agua no se extrae, sino que llega reforma natural al tranque; 6) No hay necesidad de limpiar servidumbres, por cuanto las obras y la canalización hacerla en terreno propio del solicitante; 7) Tratándose de un estero de temporada el caudal mínimo de las aguas es igual a cero durante la mitad del año más o menos en que se seca dicho estero o sus afluentes; 8) No hay canales o aprovechamientos situados aguas arriba al agua abajo, hasta la desembocadura en el río Rehue; 9) La merced de agua será permanente para dos distintos, ya que sólo se aprovechará para llenar el tranque en las épocas en que corre el agua, la que será utilizada en el regadío en las épocas de insuficientes precipitaciones atmosfericas. Por tanto, al señor Intendente ruego que, de acuerdo con los arts. 23 y 257, y siguientes del Código de Aguas y demás disposiciones pertinentes, se sirva dar por iniciadas estas solicitudes de autorización para construir el embalse y de concesión de la respectiva merced de aguas, conforme a los datos expuestos. Hago esto en cuanto de estas solicitudes, que se acompañan copia de Vigilancia y ordenar su publicación por mi cuenta y por tres veces consecutivas en un periódico de esta cabecera de provincia en una de Santiago, y elevar los antecedentes a la Dirección Gral. de Aguas, mandando 20 días después de la última publicación en caso de no haber oposiciones o si las hubiera, oírlas en mi concepto y remitirlas a mi cargo. Solicito además, dirigir por Secretaría un Recibo en que se exprese el día o la hora de la entrega de estas solicitudes y de los documentos que se acompañan en el otrosí: Otrosí: Acompaño los siguientes documentos: 1) Croquis de ubicación del tranque a la escala de 1:10.000, en que también se pueden apreciar los datos relativos a la respectiva merced de agua; 2) Croquis del tranque mismo, considerando la planta y un corte transversal del muro de contención a la escala de 1:2.000; 3) Una Memoria explicativa con las principales características de las obras provectadas, incluso de las tuberías de riego y de desagüe; 4) El presupuesto aproximado de las obras, considerando el movimiento de tierra, las tuberías, válvula de salida y vertedero. Todo lo anterior se acompaña en duplicado; 5) Comprobante del ingreso del impuesto respectivo en Tesorería, y 6) Finalmente y para acreditar el dominio del solicitante respecto del fundo San Ignacio, se acompaña la inscripción de fs. 18 vta. N.o 55 del Registro de Propiedades de 1936, del Conservador de Bienes Raíces de Angol.— Por tanto a US. ruego tener por acompañados dichos documentos para los efectos señalados en el artículo 260 del Código de Aguas. (Fdo.): Emilio Dufeu P.— Intendencia de Malleco, Angol, primero de diciembre de mil novecientos cincuenta y seis. La solicitud que antecede fue presentada en Secretaría de esta Intendencia, hoy, a las once horas.— Jorge Malusnda Ponce, Secretario Suplente.— Intendencia de Malleco, Angol, primero de diciembre de mil novecientos cincuenta y seis. Providencia N.o ochocientos sesenta y tres. Por presentada la solicitud de autorización para construir un embalse y de la respectiva merced de agua para regadío del señor Emilio Dufeu Petit. Remítase una copia a la Junta de Vigilancia respectiva y publíquese por tres veces dentro del plazo de sesenta días y contar desde esta fecha, en "El Esfuerzo, de Angol y en "La Nación", de Santiago, de conformidad con lo dispuesto en el art. doscientos sesenta y uno, del Código de Aguas. F. 47 L. 8.— Carlos A. Aguirre Aguirre, Intendente Subrogante de Malleco.— Jorge Malusnda Ponce, Secretario Suplente. (55) 30-12-38 P.

TARZAN — 4758 SUGESTION Por Edgard Rice Burroughs

DICK TRACY Por Chester Gould

RAMONA Por Lino Palacio

55) JUDICIALES Y LEGALES

SINDICATO PROFESIONAL DE Fleteros y Ramos Similares.— Con fecha 28 de diciembre de 1956, a las 19.30 horas, bajo la presidencia del Inspector del Trabajo señor Jorge Figueroa Palacios, se efectuó la renovación de la directiva para el período correspondiente al año 1956-1957. La directiva quedó integrada en la siguiente forma: presidente, Julio Araya Perez; secretario, José Jeria Valencia; tesorero, Custodio Bustamante Valenzuela; directores, José Arévalo Gutierrez y Sergio Salazar Plata. Se hace la presente publicación en conformidad al artículo 378 del Código del Trabajo.— El directorio. (55) 31-12 P.

SEGUNDO JUZGADO CIVIL CONcedió a María Mario Muñoz, posesión efectiva herencia quedada fallecimiento su marido, don Heriberto Toledo Torres, sin perjuicio sus derechos de cónyuge sobreviviente. (55) 29-12 P.

55.—JUDICIALES Y LEGALES

QUIEBRA DAVID NUDEL KUSCHnier.— 5.o Juzgado Civil.— Por resolución de 24 de diciembre de 1956, tuvose por ampliada nómina de créditos reconocidos en esta quiebra con los verificados extraordinariamente por el Servicio de Seguro Social, ascendente a $ 66.047,40, presencia del N.o 1.o del Art. 2.472 del Código Civil, y por don Samuel Glaiser, ascendente a $ 267.920,20, vallata. (55) 28, 29 y 31-12 C

ESCRITURA 4 AGOSTO ULTIMO, ante notario Roberto Arriagada Bruce, de Santiago, Carlos Pérez Meneses vendió a Alejandro Vilches Gonzalez bien raíz ubicado en Santiago, Tocornal No. 2019, que deslinda: Norte, 23.50 metros con Delfin Candia; Sur, igual medida con Martín Plaza; Oriente, 9 metros con Juana Rebeco, y Poniente, 9 metros calle Tocornal. Para inscribir según artículo 58 Reglamento Conservador Bienes Raíces, se avisa. (55) 30-12 P

55.—JUDICIALES Y LEGALES

QUIEBRA TAUFIC BENDECK AWAD.— 5.o Juzgado Civil.— Por resolución de 20 de diciembre de 1956, tuvose por ampliada la nómina de créditos reconocidos en esta quiebra, con el verificado extraordinariamente por don Emilio Farouch, ascendente a $ 53.982, vallata.— El secretario. (55) 28, 29 y 31-12 C

PRIMER JUZGADO CIVIL RESOlución veintiséis diciembre presente año, concedió posesión efectiva herencia testada José Andrés Silva Humeres a Inés Figueroa Alcántara.— El secretario. (55) 29, 31-12 y 2-1 P.

SEGUNDO JUZGADO CIVIL CONcedió a Rosa, Berta, Margarita, Carlos y Julia Ramírez Quezada, Marta, Laura y Jorge Dauger Ramírez, Juana Ramírez Arellano y a Irma Ramírez Calderón, posesión efectiva herencia quedada fallecimiento, doña Delfina Quezada Inostroza. (55) 29, 31-12 y 2-1 P.

55.—JUDICIALES Y LEGALES.

POR RESOLUCION 19 DICIEMBRE 1956, 5.o Juzgado Civil Mayor Cuantía de Santiago, concedió posesión efectiva de doña Inés Larraín Subercaseaux viuda de Riesco a sus herederos testamentarios señores Roberto Riesco Larraín, rentista, con domicilio en calle Julio Prado 897; Hernán Riesco Mac Clure, comerciante, domiciliado en Viña del Mar, calle 3 Norte 290; José Luis Riesco Larraín, domiciliado en Viña del Mar, calle 2 Norte N.o 581; Santiago Riesco Mac Clure, calle Los Alerces N.o 3353, y Sergio Riesco Mac Clure, calle Huérfanos 713. Se ordenó protocolizar inventario simple, en Notaría de Santiago.— Secretario. (55) 28, 29 y 31-12 P

JUZGADO SAN MIGUEL, POR RESolución veintiuno diciembre 1956, concedióse posesión efectiva herencia intestada don Olegario Rojas Inostroza a sus padres legítimos, don Olegario Rojas y doña Edomilia o Eudomilia Inostroza García, a Ricardo Hugo y Patricio Olegario Rojas Guajardo en calidad hijos naturales sin perjuicio conyuge sobreviviente, doña Orfilia Quilodrán Burgos. Practicaré inventario solemne 31 diciembre diecisiete horas.— 1956.— Secretario. (55) 29-12 P

SEGUNDO JUZGADO CIVIL CONCEdió a Antonia, Valentina y Luz Villanueva Salas, posesión efectiva herencia quedada fallecimiento doña Berta Salas Orellana. (55) 28, 29 y 31-12 P

NOTIFICACION — TERCER JUZGAdo Civil.— Presentóse don Andres Pacheco Navarrete, topógrafo, Puerto Porvenir, estos efectos Abate Molina 51-B, solicitando nulidad su matrimonio celebrado 4 marzo 1925, Inscripción N.o 181, Reg. 1, Circunscripción Portales N.o 2, Santiago, con doña Zunilda Medel Parada, labores sexo, actual domicilio ignora, fundado en incompetencia Oficial celebrólo no tener contrayentes domicilio residencia tres meses anterior'dad su celebración, al primer otrosí, acompaña documentos; segundo fijación domicilio, notificación avisos: cuarto mandato podrá Tribunal proveyó: Santiago, septiembre veintidós de 1956. A lo principal, por interpuesta demanda, traslado, primer otrosí, como se pide, con citación; segundo, dispuesto artículos 50 y 53, del C. de P. Civil; al tercero, practíquense averiguaciones Ministro Fe, Correos, Telégrafos, domicilio demandada; al cuarto, téngase presente.— Papel $ 17.— Rol N.o 2643-56.— Garberini.— Retamal, Sec. Sbgte. Agotadas diligencias ubicar domicilio demandada, urdenose Santiago, diecinueve de diciembre mil novecientos cincuenta y seis. Reselviendo escrito fojas ocho, quense avisos diarios "La Nación" y "El Debate" y correspondiente "Diario Oficial". Consecuencia notifíquese demanda nulidad su matrimonio y cancelación, a demandada indicada doña Zunilda Medel Parada, quien deberá fijar domicilio urbano bajo apercibimiento legal.— Eduardo Fernández Z., secretario. (55) 30-12 P.

55.—JUDICIALES Y LEGALES.

TERCER JUZGADO CIVIL MAYOR Cuantía.— Remate.— Audiencia catorce enero próximo, quince horas, se rematarán sitios compuestos de tres 1, 2 y 3, de chacra Bellavista, comuna Florida, departamento Santiago, inscritos fojas 3974, N.o 7819, Fojas 3974, N.o 7820, año 1942, cuyos minimum serán 2/3 avalúos, o sea, $ 1.594.666, y propiedad Avda. Vicuña Mackenna N.o 1085 esta ciudad, minimum 2/3 avalúos, o sea, $ 1.138.000. Boleta 10 o/o minimum. Demás bases y antecedentes en autos ejecutivos "Giacoman Michel, José con Sitnisky Chudnsvky, Moisés y otros.— Eduardo Fernández Z., secretario. (55) 30-12 P.

SEGUNDO JUZGADO CIVIL CONcedió a Ana Luisa Mahncke Videla, posesión efectiva herencia quedada fallecimiento don Luis Mahncke Monti. Tramitase conforme ley 5.427. (55) 29, 31-12 y 2-1 K.

SINDICATO PROFESIONAL VENDEdores Estadio Nacional, personería jurídica N.o 2783. Ante el Inspector señor Raúl Piedra se llevó a efecto el 21 del presente la elección de la directiva para el período 1956-1957, quedando constituida de la siguiente forma: presidente, Mario Sánchez Rodríguez; secretario, Marcial Olave; tesorero, Osvaldo Torres (reelegido); directores, señores Oscar Reyes y Daniel Mejías. Se hace la presente publicación conforme al artículo 378 del Código del Trabajo.—El secretario. (55) 30-12 P

SOLICITA MERCED DE AGUA PAra usos industriales.— Señor Gobernador del departamento.— Germán Gudenschwager von Unger, industrial, domiciliado en Villarrica, camino a Pucón, comuna y departamento de Villarrica, por sí, viene en solicitar merced de agua para usos industriales en el estero "El Chispeado", ubicado en la comuna de Villarrica, con fines industriales. La cantidad de agua que solicita es de doscientos litros por segundo (200 lts. 2.o) y la fuerza que deseo desarrollar es de cuarenta H. P. (40 H. P.). El objeto a que se destinará la concesión es la instalación de un molino a martillo, una cepilladora de madera y una instalación eléctrica para uso exclusivo de la industria. La ubicación precisa de la bocatoma será a cuarenta y un metros al sur del camino internacional por Pucón, en terrenos de propiedad del solicitante, al lado oriente del deslinde con un predio del señor Federico Haas. Las aguas serán restituidas más o menos quince metros en el curso inferior del estero "El Chispeado". Aguas arriba ni aguas abajo no existen mercedes de agua ni impedimentos que puedan perjudicar a terceros. El caudal mínimo del estero es de aproximadamente doscientos cincuenta litros por segundo y el desnivel o caída que se proyecta utilizar es de más o menos ocho metros (8 mts.). Para los efectos que correspondan, acompaño los siguientes documentos: memoria explicativa, presupuesto aproximado de la obra proyectada, croquis de ubicación con puntos de referencia conocidos y comprobante de ingreso de la Tesorería Comunal de Loncoche. Ruego a US. disponer la tramitación de la presente solicitud. — Es gracia.— Germán Gudenschwager von Unger.— Con esta fecha se recibe en Secretaría la solicitud de merced de agua que antecede.— Loncoche, 14 de diciembre de 1956.— Armando Cuevas Gajardo, secretario de la Gobernación. — Loncoche, 14 de diciembre de 1956.— Secc. Tercera.— N.o 184. — Tengase por presentada la solicitud que procede y háganse las publicaciones legales en un diario de la localidad, Temuco y Santiago, respectivamente. Anótese.— Arturo Cofuepan, Gobernador de Villarrica.— Armando Cuevas Gajardo, secretario de la Gobernación. (55) 29-12 P.

ANTE QUINTO JUZGADO CIVIL MAyor Cuantía, Santiago, presentóse Manuel Molina Correa, empleado, domiciliado Av. Trinos 223, solicitando en lo principal se notifique a la sucesión de don Mateo Acosta Orellana, formada por siliana Vivanco Pino, labores casa, domiciliada en Chillán; Zenón Vivanco Acosta, empleado público, domiciliado en Chillán; Manuel Tapia Acosta, jubilado, domiciliado en calle Andes 3565, Pedro Tapia Acosta, jubilado, domiciliado calle Julio Barahona 25; Guiselá Tapia Acosta, enfermera, domiciliada Barcañán Guerrero 1275; Inés Tapia Saavedra, empleada, domiciliada José Miguel Infante 278; Alejandro Tapia Saavedra, empleado, domiciliado en San Javier; Hernán Tapia Saavedra, empleado, domiciliado en San Fernando; Rodolfo Tapia Saavedra, carabinero; domiciliado en Puente Alto; Luis Predes Tapia, empleado, domiciliado en Lira 1298; María Predes Tapia, labores casa, profesión desconocida, representada por su marido, Francisco Fernández, amos domiciliados en calle Riquelme 550; Consuelo Aida Acosta Pohl, labores casa, representada marido, Francisco Bustamante Bascuñán, abogado, domiciliados San Bernardo; Rosa Acosta Pohl, labores casa, domiciliada San Bernardo; Prosperina Josefina Acosta Pohl, labores casa, domiciliada calle Rancagua 163; Victoria Elena Acosta Pohl, labores casa, domiciliada Alonso Ovalle 1245; Mario Gabriel Acosta Pohl, comerciante, domiciliado Av. Trinos 233, La Cisterna; Olga María Acosta Pohl, labores casa, representada marido, Eleodoro Neale, profesión desconocida, domiciliados Eduardo de la Barra 1400; Sara Elisa Acosta Pohl, profesión y domicilio desconocidos a fin de que procedan a alzar y cancelar inscripción hipotecaria corriente a fs. 737 vta., 899 Registro Hipotecas año 1850, del Conservador Bienes Raíces San Bernardo, por haberse pagado crédito garantizado con dicha hipoteca. Primer otrosí, documento, con citación; Segundo otrosí, se traiga expediente oficiándose.— Tercer otrosí, notificación por avisos; Cuarto otrosí, patrocinio y poder. Juzgado proveyó Santiago, 14 agosto 1956. A lo principal, por interpuesta la demanda, traslado; al primer y segundo otrosí, como se pide, con citación; al tercero, como se pide, debiendo hacerse cuatro publicaciones en los diarios "Mundo Libre" y "La Nación" sin perjuicio correspondiente Diario Oficial. E. Ramírez — L. Manterola. Posteriormente, por resolución fechada 30 agosto último, ordenó fijar a los demandados domicilio dentro emplazamiento bajo apercibimiento, notificársele resoluciones Estado Diario. En consecuencia, notifíquese demandados demanda y providencias insertas.— Secretario. (55) 2-12 P.

55.—JUDICIALES Y LEGALES.

NOTIFICACION.— EN EXPEDIENte Sociedad Rojas y Carrasco Compañía N.o 1324404, Vino y Viña La Zona Viña y Compañía, ejecutiva, del Cuarto Juzgado Civil Mayor Cuantía Santiago, Juzgado Civil denado notificar por avisos a la presentante sociedad Vino y Viña La Zona viña y Compañía, a don Agustín Viu Manent, comerciante, domicilio ignorado, el protesto de 9 letras de cambio, por $ 94.370,00 cada una. Resolución fecha veintisiete diciembre en curso, ordenóse notificar por medio avisos en "La Nación", "El Debate" y "Diario Oficial". "El Debate" y "Viu Manent el protesto letras referidas — El secretario. (55) 29, 31-12 y 2-1 P

63) MAQUINAS OFICINA

REPARACIONES máquinas escribir, sumadoras, calculadoras llevan talleres Continentales. Bandera 75, teléfono 83479. (63) 18-1.o P.

71) MUEBLES DEL HOGAR

FABRICA muebles Lancaster, comedores livings, dormitorios. Santa Rosa 116. Entrega inmediata. Pedidos. Precios regalo de Pascua y Año Nuevo. (71) 12-1.o P.

$ 18.000, vendo juego living estrenando. Tratar Lord Cochrane 884, departamento 15. (71) 31-12 P.

73) MUSICA, PIANOS

OCASION, excelente guitarra, violero metálico, encordadura nueva, con estuche, $ 15.000. Primera Mayo 1031, por Bascuñán Guerrero. (73) 30-12 P.

79) OCUPACIONES OFRECEN

$ 6.000 mensuales, pago a escritor competente. Tristán Matta 1361, Gran Avenida, paradero micros 7. (79) 28-12 P.

89) PROPIEDADES VENDEN

VENDESE chalet con toda la elegancia, en Reina Victoria N.o 6555. Cuatro dormitorios, 3 baños, sitio 1.500 metros2, árboles frutales, entre cuadras del Country Club. Valor, $ 6.000.000. Tratar, Teléf. 49891. (89) 1.o-1-57 C

VENDO propiedad, produce renta. San Camilo 547. (89) 1.o-1 P.

94) REMATES

REMATE.— EL 12 DE ENERO DE 1957, a las 10 horas, ante el suscrito señor Pedro Vargas Gallardo, rematarase en Valparaíso quinta "Rolu-Tif" (ex Santa Rosa), que se cuentrase en varadero Riemes, calle Portales, Valparaíso, marcado 746 dicho puerto. Minimum: $ 3.000.000. Boleta garantía: $ 300.000. Precio se pagará al contado. Bases y antecedentes, secretaría Quinto Juzgado Civil de Mayor Cuantía de Santiago, juicio "Corporación de Fomento con Soc. Peschile Ltda.", 7.o Segundo Juzgado Civil de Mayor Cuantía de Valparaíso en exhorto N.o 87, recaído en dicho juicio. (94) 8-1.o-57 P.

TERCER JUZGADO CIVIL MAYOR Cuantía.— Remate.— Audiencia catorce enero próximo, quince horas, se rematará parcela cuarta de la hijuela cuarta, fundo "Lo Hermita", comuna Calera de Tango, departamento San Bernardo, inscrita a fojas 240, N.o 329, Reg. C, C. B. Raíces San Bernardo, año 1952, embargada en autos ejecutivos Compañía Seguros La Chilena Consolidada con Norma", Fábrica de Ladrillos y M. de C. Ltda. Minimum será $ 4.695.000. Pago al contado. Boleta $ 469.500, o sea 10 o/o minimum. Demás bases y antecedentes en Secretaría autos indicado.— Eduardo Fernández Z., secretario. (94) 31 P.

95) RESIDENCIALES

PIEZAS pensión Recibo pasajeros. Huérfanos 1392. (95) 28-12 P.

RESIDENCIAL española ofrece piezas amplias a la calle con pensión. Alameda 510. (95) 30-12 P.

97) SASTRERIA

CASIMIRES desde $ 1.150 el metro. Depósito directo de fábricas. Casa Salazar, Avenida Bernardo O'Higgins 2743, esquina Libertad. (97) H/O C.

SASTRERIA Salazar, caballeros, niños, extenso surtido, corte elegante. Precios incompetibles. Avenida Bernardo O'Higgins 2743, esquina Libertad. (97) H/O C.

102) TURISMO, VERANEO

CASINO Las Cruces y residencial frente a la playa. Reserva de piezas. República 70, fono 93042. Precios módicos. (102) 31-12 P.

(103) VARIOS

LIQUIDO camión Ford 51. Negocio de frutas y verduras. Camión Ford 49 pedales. Carmen Mena 850. (103) 30-12 P.

Regalos Prácticos para PASCUA Y AÑO NUEVO
TOALLAS todos los tipos, a precios sin competencia.
FRAZADAS. Hay tipos para casa de campo y playa, a $ 1.950.—
CHAQUETONES PLAYA, modelos exclusivos.
CHALONES DE VIAJE, Tomé
DEPOSITO FCA. TEXTIL RENCA MAC-IVER 96 ESQ. MONEDA

AGENDA

SANTOS DE HOY — DAVID — SANTOS DE MAÑANA

El TIEMPO — Guía de URGENCIA — Turno de FARMACIAS

(Redactado a las 20 horas del día 29 de diciembre de 1956)

Las condiciones atmosféricas continuarán favorables, con nubladas locales y parciales en general. La región antártica se mantuvo con nubladas y nevadas locales.

APRECIACION GENERAL

El estado atmosférico se mantendrá bueno, aunque con nubladas y nieblas matinales en el centro y sur del país. En la región de los canales seguirá con nubosidades y algunas precipitaciones locales.

ARICA A COQUIMBO: Bueno. Nublados y nieblas matinales en el sur de la zona. Vientos del oeste y suroeste.

ACONCAGUA A MAULE: Bueno. Nublados y nieblas matinales. Vientos del suroeste.

CORDILLERA CENTRAL: Bueno. Nubosidad parcial.

NUBLE A CHILOE: Bueno. Nublados y nieblas matinales. Llovizna aisladas. Vientos del oeste y suroeste.

GUAPO A EVANGELISTAS: Nublados locales y parciales. Precipitaciones aisladas. Vientos del oeste y suroeste.

PUNTA ARENAS: Nubosidad parcial.

TERRITORIO ANTARTICO: Nuboso, con nevadas.

INFORMACIONES DE SANTIAGO

Temperatura del día (día 28).— Máxima: 33,8 grados C. a las 16 horas 20 minutos.— Mínima: 14,6 grados C. a las 7 horas.

Humedad relativa del aire (día 28).— Máxima: 93 por ciento, a las 3 horas 30 minutos.— Mínima: 56 por ciento, a las 15 horas 45 minutos.

SOL (día 29).— Sale a las 5 horas 34 minutos.— Puesta a las 19 horas 56 minutos.

LUNA (día 29).— Sale a las 7 horas 33 minutos.— Puesta a las 17 horas 59 minutos.

FASE: Luna nueva el 31 del presente.

TIEMPO PARA SANTIAGO

Bueno. Nubosidad matinal.

ASISTENCIA PUBLICA. — Central, San Francisco 85, fono 69191; Posta N.o 2 (Maule-Chiloé), 50061; Posta N.o 3 (Compañía-Chacabuco), 91011; Posta N.o 4 (Irarrázaval - Villaseca), 41360; Posta Providencia (Manuel Montt 1063), 45671; Posta San Miguel (Gran Avenida 3294), 51454; Posta La Cisterna (Esperanto 0115), fono 23. La Cisterna.

CARABINEROS.— Prefectura General, 60151; Radiopatrullas, 62261.

BOMBEROS.— Santiago, 61171; La Cisterna, 166; Ñuñoa, 46307; Quinta Normal, 90114; San Miguel, 53029.

De 22 a 29 de diciembre

Ochreni, Independencia 3837; Popular, Vivaceta 1835; Universitaria, Avenida Universitaria 767; City, Independencia 932; Venus, Santos Dumont 887; Matucana, Matucana 830; Belgica, Mapocho 6061; Imperio, Moneda 2437;

Películas Warner Bros se imponen en cines de Santiago, deleitando a nuestro público

El Sello Warner Bros obtiene en diversos cines de la capital grandes éxitos con una serie de películas que constituyen la atracción del momento.

El Central exhibe "Sinceramente tuyo", con la actuación del celebre pianista Liberace, a quien secundan brillantemente Dorothy Malon y Joanne Dru.

En el Victoria y Santiago se presenta "El mundo de los animales", film que muestra en colores la vida de los animales desde el comienzo del mundo hasta los tiempos actuales.

En el Santa Lucía, "Engendro del mal", proyectada en Cinemascope y color, con Alan Ladd y Edward G. Robinson.

Randolph Scott y Gail Russell, actúan en "Hombres sin destino", en el Florida.

En el Golf, "Callejón sangriento", en cuyo reparto figuran John Wayne y Lauren Bacall.

James Dean, el joven actor de "Rebelde sin causa", en el Egaña en "Al Este del Paraíso".

Y por último en el Teatro Normandie un programa doble con "Un tiburón en la calle", con James Cagney y el film musical "Tres marineros y una chica", con Jane Powell y Gordon Mc. Rae.

...IA DEL ESPECTADOR

...EATROS

...VARAS. — V.: El sombrero de paja de Italia.

...ENRIQUEZ. — Teatro Vic. Pinchencio.

...— Compañía de Revista.

...EL JULIO. — Compañía de Revistas.

...— Compañía de Revistas.

...— V. y N.: Exodo.

...— Compañía de América. V. y N.: La razón final.

...— 16, 21.30 y 23.15 su Compañía de Revistas Bim...

CINES

...— R.: Regreso del la...

...— Reparaciones.

...— R.: Tu y las tu... huérfanita y Agregados.

...— R.: Historia de ... Camelia, Esposa de ...

...— R.: Invasión de ...

...— R.: El tango lo ... Me lo dijo Adela. El tren ...

...— R.: Me lo dijo Ade... del pirata, El jine...

...— R.: La mujer de ... Venganza.

...— R.: Tu y las ... Agregados.

...— R.: La he... de dos vidas y ...

...— M., V. y N.: Esca...

...— R.: Tu y las ... huérfanita y Agrega...

...— R.: La conquis... El tesoro del Ama... Noticiarios.

...— R.: El ... Cuando me vaya, Negro ... y Noticiarios.

...— R.: Padre Brown. ... La vida encadenada.

...— R.: Cuando me va... El señor foto...

...— R.: Abbott y Cos... la momia. El regreso ...

...— R.: Tierra baja, ... los deseos, La infame ...

...— M., V. y N.: Sin... ...

...— 15, 18, 20.15 ... Las vacaciones del ... Agregados.

...— R.: Lo que el cielo ... a la muerte, Tamborada ... y Noticiarios.

...— R.: Una rubia ... Bufos turcos para la... ...ra en Hungría, Como se ... damas.

...— M., V. y N.: ... la tormenta.

...— R.: Hombre hasta el fin ...

...— R.: Madona de ... La vida no vale ... el resto de la vida.

...— R.: Lo que el ... Donde manda el dia... Agregados.

...— 11, 13, 15.30, 19 y ... Hombres sin destino.

...AVENIDA. — R.: Francis... Armada, Abbott y Cos... la momia.

HOLLYWOOD. — R.: Fuego verde. Agregados.

IDEAL CINEMA. — R.: La reina del mar. El enmascarado de plata. Tiempos modernos.

IRIS. — R.: La deseada, Julio César, Locuras de amor.

ITALIA. — R.: El tango lo canto yo, El jinete misterio, Me lo dijo Adela.

LAS LILAS. — M., V. y N.: Destinos cruzados y Agregados.

LIRA. — R.: Los caballeros del Rey Arturo, Hombres de calamidades, Agregados.

LIBERTAD. — R.: Pobre huerfanita, Tú y las nubes. Noticiarios.

LO CASTILLO. — V. y N.: El conscripto Ignacio.

LO FRANCO. — R.: Tiempos modernos. Me lo dijo Adela, Cuando me vaya.

LUX. — R., de 11 a 18 horas, V. a las 18.45 y N.: a las 21.45 horas: Huida al cañaveral, Noticiarios.

MAIPO. — R.: Abbott y Costello contra la momia, El regreso del monstruo.

MANUEL RODRIGUEZ. — R.: Francisquito en la Armada, Abbott y Costello contra la momia.

MARCONI. — R.: Desirée y Noticiarios.

METRO. — M., V. y N.: Destinos cruzados y Noticiarios.

MIAMI. — R. Frontera siniestra, Noticiarios.

MINERVA. — R.: Proa al infierno, Agregados.

MIRAFLORES. — R.: La patrulla de Bataan, Melba.

MISTRAL. — R.: El último puente, Fruto de mis amores.

MONUMENTAL. — R.: Lo que el cielo nos da, Tambores de venganza, Cara a la muerte.

NACIONAL. — R.: Padre Brown, detective, Lo que el cielo nos da, Tamboras de venganza y Agregados.

NORMANDIE. — R.: Un tiburón en la calle, Tres marineros y una chica.

NOVEDADES. — R.: La huella del gato, El pequeño mundo de don Camilo.

O'HIGGINS. — R.: Tú y las nubes, Pobre huerfanita y Agregados.

ORIENTE. — M., V. y N.: El cacto Maurizius.

PACIFICO. — M., V. y N.: El renegado.

PRAT. — R.: Donde manda el diablo, Tanganyika, Lo que el cielo nos da y Agregados.

PLAZA. — M., V., S. y N.: Buenas noches, abogado.

PEDRO DE VALDIVIA. — V. y N.: La calle del engaño.

PRINCIPAL. — R.: La selva del terror, Agregados y Noticiarios.

PORTUGAL. — R.: Lo que el cielo nos da, Tanganyika, Donde manda el diablo.

REAL. — M., V. y N.: La historia del Rock and Roll, Abril en Portugal.

RECOLETA. — R.: Los cinco mil dedos del doctor T., El jinete misterioso, Esclava del pirata.

REGINA. — M., V. y N.: El caso Maurizius.

REPUBLICA. — R.: Tormento, Evadido, Encuentro en la muerte.

REX. — M., V. y N.: Vida y música de Benny Goodman.

RITZ. — R.: Abajo el telón.

RIALTO. — R.: La vida comienza mañana, La llamarada.

RIVIERA. — R.: Hambre de venganza, Agregados.

ROXY. — R.: Los amantes del río Tajo, Noticiarios.

SAN ANTONIO. — R.: Ratas del desierto, Agregados.

SANTA LUCIA. — M., V., S. y N.: Engendro del mal.

SANTIAGO. — M., V., S. y N.: El mundo de los animales.

SAN MIGUEL. — R.: Cuando me vaya, El milamores, Esclava del pirata.

SAN MARTIN. — R.: Armado hasta los dientes, Noticiarios, Sucesos en Hungría.

SAO PAULO. — R.: El bufón del rey, Noticiarios, Agregados.

SELECTA. — R.: María Antonieta, Esperanza, Don Juan y Agregados.

TALAGANTE. — R.: Asesinato del crimen, La carga de los lanceros, Demonio del circo.

TOESCA. — R.: El trigo joven y Agregados.

VALENCIA. — R.: La marca del zorro, El cofre del pirata, Los cinco mil dedos del doctor T.

VEEDI. — R.: Ni sangre ni arena, La duda.

VICTORIA. — M., V. y N.: El mundo de los animales.

VIENA. — R.: El cálix de plata, Cabo de Hornos, Agregados.

WINDSOR. — M., V. y N.: La dama y el vagabundo, Agregados.

YORK. — R.: El mundo de la mujer, Agregados.

El Cine-Club exhibirá hoy el film "Volpone"

Finalizando sus presentaciones del presente año, y antes de suspenderlas durante los meses de enero, febrero y marzo, para reiniciarlas en abril próximo, el Cine Club Universitario presenta hoy sábado, a las 18.30 horas, en el Salón de Honor de la Universidad de Chile, el film francés "Volpone", basado en la obra de Ben Johnson e interpretado por grandes figuras del teatro francés, como Louis Jouvet, Fernand Ledoux y Harry Baur.

Cartelera y actividades del Teatro Experimental

Hoy habrá dos funciones de "El sombrero de paja de Italia", en el Antonio Varas. El regocijante vodevil de Eugenio Labiche que tan entusiasta acogida ha logrado en nuestro público, subirá a escena en vermouth a las 19 y noche a las 22 horas.

El próximo martes 1º de enero, comienza sus presentaciones populares "La viuda de Apablaza", en el Teatro Satch. La obra de Germán Luco Cruchaga seguirá conquistando adeptos, ahora en las clases populares. La corta temporada que se realizará en el Satch tendrá lugar como preámbulo a la jira que esta misma obra habrá de iniciar por las provincias del norte.

"Locura pasional" irá el martes al Santiago

Desde el martes será exhibida en la pantalla del cine Santiago, la cinta "Locura pasional", con la que Pel Mex iniciará el año de grandes estrenos cinematográficos en la pantalla del cine antes mencionado.

León Tolstoi es el autor de la novela "La sonata Kreutzer", en la que está basado este film, que interpretan Silvia Pinal, Carlos López Moctezuma y César del Campo.

BAÑISTAS DE AYER Y DE HOY. — Cyd Charisse no siente la menor envidia por las bañistas de antaño, ya que, como puede verse, observa con irónica sonrisa la fotografía ampliada a tamaño natural de una cochina de hace 40 años. Parece mentira, pero es la pura verdad que en aquellos tiempos dichosos este tipo de sirenas al estilo de las bañistas de Mack Sennett, le robaron el sueño a los muchachos de esa época con sus atavíos de playa. Cyd Charisse aparece ahora en la película de sello M-G-M filmada en cinemascope "Casino de placer".

Programa para los chilenos de la Antártida realizará Radio Balmaceda el lunes próximo

Al conocer la noticia de que la onda corta de Radio Presidente Balmaceda es captada nítidamente en las guarniciones antárticas, la dirección de esta emisora ha preparado para la noche del lunes, víspera de Año Nuevo, un programa especial dedicado a los militares chilenos que velan por nuestra soberanía en la Antártida.

En él tomarán parte las más destacadas autoridades civiles, militares y eclesiásticas entre las que se cuentan: S. E. el Presidente de la República; S. E. el Cardenal Primado de Chile y el Ministro de Defensa. Muchos artistas han comprometido su actuación, para enviar un mensaje musical a estos esforzados chilenos.

"El órgano que canta" vendrá a Santiago y se presentará en el Teatro Caupolicán

Enorme y justificado entusiasmo despertará entre nuestro público la noticia de que vendrá a Chile en los primeros días del mes de enero la sensación musical más comentada de los últimos años "El órgano que habla y canta", que tantas controversias ha provocado en nuestro mundo artístico y social.

"El órgano que canta" viene a Santiago contratado por la Empresa Chilena Cóndor y será su atracción exclusiva en un gran espectáculo internacional que montará especialmente en el Teatro Caupolicán para dar brillo y realce a tan esperado suceso artístico.

"El caso Maurizius" va el lunes al Dante

El próximo lunes se inician las exhibiciones del film "El caso Maurizius", la obra que encierra el enigma policial más apasionante del siglo XX, que es interpretado por Eleonora Rossi Drago, Madeleine Robinson, Charles Vanel y Daniel Gelin, quienes realizan labor impecable bajo la hábil dirección del celebrado Julien Duvivier.

"El caso Maurizius" encierra un caso real llevado al cine en forma maravillosa y realista. Este film se empieza a exhibir a contar del próximo lunes en el cine Dante.

Buen programa doble el lunes al Normandie

Dos películas, para grandes y chicos, veremos en el cine rotativo Normandie: "Viudas adorables", con June Haver, William Lundigan y Marilyn Monroe, y "La calle prohibida", con Dane Andrews y Maureen O'Hara.

Acción, música y alegría en estas películas, que desde el lunes veremos en el Normandie.

Dos películas cómicas reestrena la Columbia

Una de las más graciosas películas de Cantinflas es "A roler joven", que Columbia Pictures reestrenará el martes próximo en el Auditorium, y "El gran circo Chamorro", irá al Continental en la misma fecha. Estas dos películas se reestrenarán a solicitud insistente del público, que necesita olvidar por algunas horas sus problemas actuales.

El "Septiembre", cine en el barrio Yarur-San Eugenio

En el barrio Yarur-San Eugenio está ubicada la nueva sala cinematográfica "Septiembre", de la Soc. Grandes Teatros, que dirige el prestigioso cineasta Dante Bettoto G. La sala tiene una capacidad de 800 platéas y mil galerías, contando además con una pantalla gigante y un equipo de proyección y sonido de alta fidelidad. En su fecha de estreno, ofrecerá un programa doble del sello Pel Mex, con las películas "El vizconde de Monticristo", protagonizada por Tin Tan, y la magnífica cinta con el debut de Luche Gatica, nuestro astro de la canción, "No me platiques más".

"El caso Maurizius" va el lunes al Dante

El próximo lunes se inician las exhibiciones del film "El caso Maurizius", la obra que encierra el enigma policial más apasionante del siglo XX, que es interpretado por Eleonora Rossi Drago, Madeleine Robinson, Charles Vanel y Daniel Gelin, quienes realizan labor impecable bajo la hábil dirección del celebrado Julien Duvivier.

"El caso Maurizius" encierra un caso real llevado al cine en forma maravillosa y realista. Este film se empieza a exhibir a contar del próximo lunes en el cine Dante.

"LA CULPA LA TUVO EL CHAMPAGNE" SE ESTRENA EL MARTES: PETIT REX

El martes es el esperado estreno de "La culpa la tuvo el champagne" en el Petit Rex, en dos funciones, vermouth a las 19 y noche a las 21.45 horas. En esta hilarante comedia de Leslie Stevens reaparecen después de un largo tiempo de ausencia de nuestros escenarios los cotizados actores: Alejandro Flores, Silvia Oxman y Rubén Darío Guevara.

La obra ha sido dirigida por el propio primer actor Alejandro Flores, y la escenografía es de Servando Moreno. En ella veremos el insólito efecto que produce en Silvia Oxman, el haber champagne. Le dan deseos de despojarse de sus prendas íntimas ante los ojos atónitos de Alejandro Flores.

DANZAS ESPAÑOLAS

MONICA TORRA FAVEZ, destacada alumna de la distinguida profesora María Elena Pinilla, que se presentará mañana, a las 19 horas, en el Teatro Satch.

METRO · LAS LILAS
MANUEL A. 14-0 TELEF. 8332 — EL VIDRIO COOSINO TELF. 4-6116
3.—, 6.15 y 9.30 P. M. — 2ª SEMANA — 3.45, 7.— y 10.— P. M.
de la M-G-M en COLORES — CINEMASCOPE — HOY
¡DOS AÑOS EN PROCESO DE PRODUCCIÓN!
DESTINOS CRUZADOS
("SHOWBAND ANCHOR")
CON AVA GARDNER · STEWART GRANGER · BILL TRAVERS
Metro Goldwyn Mayer

Boite Mon Bijou
¡AMBIENTE PARISIEN!
12 BULNES 875 FRENTE A LA CAPILLA
SHOWS 1.30 y 3 Hrs.
Ballet MON BIJOU
ESPERANZA TOLEDO
Y LAS DANZAS DE ESPAÑA
HERRERA y PEYRANO
LOS REYES DEL AFROCUBANO
LAS MORENITAS
ROSY BARON
LA UNICA DAMA DEL MUNDO EN EL ARTE DE LA VENTRILOQUIA QUE HACE VIVIR A SUS MUÑECOS
DOS
REGIAS ORQUESTAS
DIVERSION, MUSICA, ALEGRIA!
¡FELIZ AÑO NUEVO

EXPERIMENTAL U. DE CHILE
el sombrero de paja de italia
HOY, VERMOUTH 19 Y NOCHE 22 HORAS
Teatro ANTONIO VARAS

HUMBERTO BARBERIS presenta
¡Una comedia sensacional
¡Una compañía extraordinaria
COMPAÑIA NAC. DE COMEDIAS
ALEJANDRO FLORES
con
SYLVIA OXMAN
EN EL CHAMPAGNE TUVO LA CULPA
(CHAMPAGNE COMPLEX)
Y
RUBEN DARIO GUEVARA
Teatro PETIT REX
MARTES 1º DEBUT

GOYESCAS
DESEA A UD. Y FAMILIA un Feliz Año 1957
Y LE ESPERA HOY A LAS HORAS DEL TE, COMIDA Y BOITE, CON SU GRAN SHOW
ALFREDO BARBIERI
SONIA Y MIRIAM
CAMELIA REYES
BALLET HNAS. FLORES
AQUILINO
Menú para la Cena DE AÑO NUEVO
WHISKEY MANHATTAN
1/2 LANGOSTA SALSA AMERICANA O MAYONESA
CREMA DIPLOMATICA
FILETE MIGNON CHAMPIGNON CON PAPAS GRISSETT
BISCUIT GLACE
CAFE
COTILLON
RESERVE SU MESA
$ 3.000.-

COMPAÑIA DE REVISTAS
BIM BAM BUM
EGLE MARTIN
Rita Montero
Manolo González
Gabriel Araya
Eugenio Retes
Iris del Valle
Eduardo Gambos
Chito Morales
PICAZÓN DEL 5º AÑO.
EL TEATRO OPERA AL CUMPLIR 4 AÑOS DE ACTUACION DE LAS REVISTAS BIM BAM BUM, AGRADECEN AL PUBLICO SU ASISTENCIA, Y SE COMPLACE EN PRESENTAR ESTA MONUMENTAL REVISTA.

HOY CONTINENTAL 3 - 7 Y 10 P.M.
MARGA LOPEZ — LILIA PRADO — RAMON GAY
Dirigidos por ROBERTO GAVALDON en
DESPUES de la TORMENTA
ISLA DE LOBOS
(SOLO MAYORES)

EL ABRAZO EN EL LUGAR MAS CERQUITA DEL CIELO
CASINO SAN CRISTOBAL
ORQUESTA Los KING'S
Manhattan en Whisky
Centolla Parisien
Consomé Reina Ana
Filete Enrique IV (Tournedo)
Ananá Chantilly
Nescafé
$ 1.800.—
Cazuela en Champagne
Palta Rossini
Crema Arguentul
Polloña Salsa Champignon
Bomba San Cristóbal
Nescafé
$ 1.800.—
MARQUESA AUTO-CINEMA
PERLA ALEGRIA
MONO-MIMICO Edo. SAMSON
RESERVAS Y CONSULTAS AL FONO 371159
HALL DEL FUNICULAR EN SANTIAGO PIO NONO 370331.
TODA LA NOCHE, EL 31 Y 1º EL CASINO Y FUNICULAR FUNCIONARAN: ESPLENDIDO CAMINO DE AUTOS

¡¡Esta noche les esperamos en el "Club de la Medianoche"!!
Las chicas del ¡¡BIM-BAM-BUM!!
ULTIMA HORA

Cómo podemos defendernos de los ataques nucleares

Nuestro programa de defensa civil debe prever un sistema de permanente estado de alarma y de eficiencia, porque, por primera vez en la historia del país, un enemigo podría atacar inopeadamente y en masa a nuestras ciudadades. Una organización adecuada y un conveniente adiestramiento de los ciudadanos permitirían reducir en más del cincuenta por ciento las pérdidas en vidas humanas, y, lo que es más importante todavía, pueden constituir un factor decisivo para el éxito de la lucha por la victoria y por la libertad de nuestro pueblo.

Así advierten las circulares distribuidas en Estados Unidos por la sanidad pública, a todas las organizaciones de la defensa civil y a los ciudadanos norteamericanos.

Quien recuerde que en agosto de 1945 hubo en Hiroshima 160.000 muertos sobre una población de 245.000 personas, podrá imaginarse las consecuencias que tendría ahora la explosión de una bomba "H" sobre una ciudad de varios millones de habitantes.

Los daños causados por las bombas atómicas son debidos al desplazamiento brusco del aire, al calor por irradiación y a las radiaciones nucleares.

EL GRAN PELIGRO.— El desplazamiento del aire deriva de la violenta y brutal dilatación provocada en la atmósfera por el aumento de la temperatura. La onda así producida se desplaza a una velocidad de tres mil metros por segundo junto al punto de explosión, y de 340 metros a sesenta metros de ese punto. Todo cuerpo allí situado sufre una fuerte presión en dirección de la onda, y luego una depresión en sentido inverso. La caída de los edificios por esta causa, provocó en Hiroshima el cinco por ciento del total de las víctimas.

En cuanto al efecto térmico, debe recordarse que la explosión de la bomba se manifiesta con la aparición de un globo de fuego cuya temperatura sería de varias decenas de millones de grados en el centro, y de cien mil grados en los bordes.

(La temperatura del sol es de veinte millones de grados en el centro y de seis mil grados en la superficie.) El diámetro de esa bola de fuego es, pocos diezmilésimos de segundo después de la explosión, de veinte metros, y de varios centenares de metros después de un milésimo de segundo.

CALOR CARBONIZANTE.— El calor que se produce durante el estallido se propaga con la velocidad de la luz y carboniza la superficie de todo lo que encuentra, pero no en lo profundo e inflama a su paso los materiales combustibles. Se trata de un calor extremadamente intenso: en Horishima alcanzaba a 1.800 grados a mil quinientos metros del lugar de la explosión. Su irradiación puede, sin embargo, ser interceptada por una pantalla protectora. Los cuerpos negros absorben el calor, pero los blancos lo reflejan. Y por ello, las paredes de una casa, los trajes blancos y aún los más sutiles protectores (como la hoja de un diario, por ejemplo), pueden brindar una defensa más o menos eficaz. En las casas de Hiroshima sólo murieron por el calor los que estaban asomados a las ventanas. El 23% de los heridos de Hiroshima fueron quemados por el relámpago de calor (todas las personas no protegidas que se hallaban en un radio de un kilómetro del punto o fueron calcinadas); y el 55% de las víctimas habían sido quemadas o heridas en los incendios provocados.

HERIDOS POR RADIACION. — En cuanto a las lesiones producidas por las radiaciones, ellas se deben principalmente a los neutrones, cuyo radio de acción es de 600 metros, y a los rayos gama, cuya peligrosidad alcanza hasta los 2.000 metros. El cincuenta por ciento de la dosis de radiación fue emitida en el primer segundo de la explosión; el ochenta por ciento, en diez segundos; y el cien por ciento, en noventa segundos. La radiación ataca al hombre al determinar un desequilibrio bioquímico de los tejidos, alterando la permeabilidad de las membranas celulares y provocando la formación de productos tóxicos. Las células más sensibles son las de la sangre. La dosis mortal de seiscientos rayos Roentgen abate a los individuos que se hallen en un radio de mil metros. Entre los 1.000 y los 1.200 metros de la explosión, las víctimas reciben entre 400 y 500 rayos Roentgen y en la mayoría de los casos mueren después. En cambio, las víctimas situadas entre los 1.200 y 1.500 metros presentan disturbios digestivos, una disminución de los glóbulos blancos, la caída del cabello y ligeras hemorragias, pero se curan en un lapso de tres a cuatro meses.

ALARMA OPORTUNA.— Los expertos norteamericanos entienden que una alarma dada con diez minutos de anticipación puede reducir en un cincuenta por ciento el número de víctimas de una explosión atómica. En ese tiempo, gran parte de la población puede refugiarse en sótanos de cemento armado o simplemente bajo una trinchera cubierta por cuarenta centímetros de tierra, para evitar incendios, se pueden cortar los servicios de gas y electricidad, y apagar los fuegos encendidos. Especial protección debe darse también a los médicos y enfermeros, que deberán atender a los eventuales heridos, para evitar que ocurra lo que en Hiroshima, donde el 90 por ciento de este personal quedó aniquilado.

PLAN DE DEFENSA CIVIL. — En el plan de la defensa civil, los Estados Unidos han preparado un vasto programa en cuya realización participan la Cruz Roja, los hospitales y todas las grandes asociaciones médicas, que cooperan con la administración pública y ayudan al adiestramiento de la población. Un comité análogo se ha constituído en Inglaterra en 1950, bajo la dependencia del Ministerio de Higiene. Y otro tanto se estudia en otros países, ante la seguridad de que la oportuna elaboración de un vasto plan de medidas precautorias, permitiría reducir en una proporción sensible el número de víctimas de las terribles armas nucleares, en el caso de que estallase un nuevo conflicto bélico.

La bellísima Julia Arnall expresa que el mayor encanto de una mujer es saber sonreír ante el mundo y las dificultades, cuando se sabe que puede contribuir ello a alentar a alguien o hacerlo más grande. No cabe la menor duda que ella tiene razón... (Foto Organización Rank).

Rodeada de flores, en que abundan los jardines de su país, [illegible] sentada en un banco hecho de azulejos de Puebla, que [illegible] la maestría de los Talavera, de España, esta hermosa muchacha [illegible] mexicana luce un bello traje de "tehuana", en el que, [illegible] fondo de terciopelo negro, se destacan otras grandes flores [illegible] dadas a mano. Este atavío regional es uno de los más atrayentes de las provincias de México.

EL CUARTEL GENERAL DE LAS ESTRELLAS DE CINE EN PARIS

Un día del verano pasado, Clark Gable proporcionó a los parisienses que transitaban entre L'Etoile y la Avenida Kleber un espectáculo poco común: practicó gimnasia en la terraza de un célebre hotel de París, el "Raphael". La exhibición no era premeditada, porque el actor, según declaró después a la prensa, no podía pasarse sin una sesión diaria de ejercicios físicos.

El popular Gable tiene por hábito hospedarse en el Hotel Raphael durante sus frecuentes viajes a la capital francesa, a la que llega con numerosas valijas. Invariablemente ocupa un cuarto sosegado y sencillo con una excelente terraza. Fuera de la pantalla, Clark Gable es un hombre extremadamente elegante y cuidadoso de su físico, teniendo, naturalmente, sus manías: detesta los teléfonos blancos y cree que los números terminados en nueve dan suerte. Por ello, en el Hotel Raphael le han reservado el apartamiento 609.

EL HOTEL.— El Hotel Raphael, dirigido por un italiano, Adamaro Dell'Acqua, está dedicado, como su nombre lo indica, al gran pintor peninsular, y es conocido en París como "El hotel de las estrellas" porque es el favorito de los actores y actrices cinematográficos norteamericanos y europeos. A pesar de haber alojado a Eisenhower y a varios soberanos, la mayoría de sus frecuentadores pertenecen al mundo de la pantalla. Hace algunas semanas, Rita Hayworth ocupaba el apartamiento 18g (dos dormitorios, dos baños y un pequeño salón). Rita, que en los registros del hotel firma "mistress Haymes", porque aún no obtuvo el divorcio de su cuarto marido, era acompañada por sus hijas Rebeca y Yasmine.

OTROS PERSONAJES.— En el mismo hotel se alojaron recientemente Ana María Pierangeli y su marido, Vic Damone. Hace un año, antes de su casamiento con el Príncipe de Mónaco, Grace Kelly pasó algunas semanas en un departamento del Raphael; todas las mañanas la futura princesa recibía un enorme "bouquet" de rosas rojas de parte de Jean Pierre Aumont, entonces viudo de la bellísima María Montez y hoy marido de Marisa Pavan.

Durante las tomas de la película "Los hombres se casan con las morochas", Jane Russell y Jeanne Crain ocupaban dos cuartos vecinos e idénticos en el Raphael. Entre los huéspedes más fieles del lujoso hotel se halla Spencer Tracy, gran admirador de la cocina francesa. Sobre el Raphael ha hablado también Gina Lollobrigida. "Es el único hotel —dijo— donde puedo estar tranquila y al amparo de los cazadores de autógrafos". Las actrices italianas Anna Magnani, Eleonora Rossi Drago, Carla del Poggio y la alemana María Schell, son, también, asiduas frecuentadoras del establecimiento.

POCA VIDA SOCIAL.— Generalmente, los actores y actrices no se visitan y no hacen amistades, porque van a París a trabajar y sólo acuden al hotel para descansar.

Los Rosselini ocupan en el Hotel Raphael un gran departamento con cocina y frecuentemente invitan a sus amigos a comer "tagliatelle e abbocchio" a la romana. De sus tres hijos, Robertino matriculóse en un colegio de París, en tanto que las pequeñas, Ingrid e Isabela, todavía están en la edad de los juegos y se divierten enormemente.

Recientemente, los tres hijos de Ingrid fueron al salón infantil del hotel para presenciar la proyección del film "Juana de Arco", interpretado por la propia Ingrid. "¡Qué corazón tiene mamá!", comentó Robertino. "¡Qué valiente es!". Las pequeñas, mientras tanto, lloraban: "Mamá, mamá, te están quemando". De retorno a su habitación, se hallaron con la madre que retornaba de su trabajo, y la intérprete de "Juana de Arco", con su célebre y radiante sonrisa, fue recibida por sus hijos con espanto y admiración, a la vez.

Cinco días a la semana trabajarán en Alemania

La semana laborable de cinco días se está ya perfilando en el horizonte de Alemania, donde ha sido implantada en diversos establecimientos industriales y ahora se extiende paulatinamente a otros. El pueblo alemán ha trabajado mucho y duro durante los años de la inmediata postguerra, y la semana de cinco días no debe interpretarse ahora como una demostración de cansancio, sino del resultado de dos procesos técnicos que en este país tienen su más alta expresión: racionalización, y automatización de la industria. En efecto, de acuerdo con las previsiones del ministro de Economía, Dr. Ehrard, que tiene la costumbre de resumir en cifras todo proyecto de innovación económica, la implantación de la semana de cinco días no afectará a la productividad de la Nación, siempre que se proceda con método y se recurra a los más modernos sistemas creados por la ciencia para mejorar o intensificar la producción.

En consecuencia, no está ya lejano el momento en que todo el pueblo alemán podrá disponer libremente de los sábados y domingos. Pero estos dos días de vacaciones por semana plantean a su vez numerosos problemas de otra naturaleza.

COMO EMPLEARAN SU TIEMPO.— La primera pregunta que corresponde es la de cómo emplearán los hombres su tiempo libre. Los diarios han publicado diversas cartas de trabajadores, la más interesante de las cuales es la enviada por un joven obrero de Frenkfort, empleado en un establecimiento, donde la semana de cinco días es un hecho desde el otoño pasado. Es una carta bien escrita, por un hombre de sentido común e instrucción sensiblemente superior a la media, quien narra cómo transcurre sus dos días de descanso. El sábado limpia los cuatro palmos de tierra situados delante de su casa, cultiva flores y legumbres, dedica algunas horas a leer libros y diarios, va a buscar a sus dos hijos a la escuela y luego pasea con su mujer. El domingo, si el tiempo lo permite, realiza un pequeño paseo campestre, o, si llueve, concurre con su familia al cinematógrafo. Se trata, evidentemente, de un padre modelo. Pero —y esto lo pregunta el mismo obrero— cuántos somos así? Pocos, muy pocos, porque aún en un país como Alemania, donde no existe el analfabetismo y deben seguirse ocho años de escuela, no abundan en la clase trabajadora los que sienten la necesidad de leer o de satisfacer cualquier otro deseo de índole espiritual o intelectual. Lo más frecuente, es que se termine en el café, donde dos días de total libertad incitan a libaciones quizá excesivas, crean hábitos de holganza y atentan, además, contra la economía y la cohesión familiar.

LAS EXCURSIONES.— Por otra parte, es conocida la tendencia de los alemanes a aprovechar sus vacaciones, por mínimas que sean, para realizar extensas excursiones. Ello crea un problema cuando hay hijos, porque el padre, en caso de salir de excursión con la esposa, aprovechando el sábado y domingo libres, deben abandonar a sus hijos, que tienen escuela el sábado. Esto ha inducido a las autoridades a considerar la posibilidad, de acortar la semana lectiva a sólo cinco días, en el caso que lo mismo ocurra con la semana de labor, para evitar que millones de niños queden abandonados uno o días enteros, con los riesgos consiguientes.

Museo de prensa en ciudad de Estocolmo

El Museo Municipal de Estocolmo ha reunido una colección de periódicos, documentos y recuerdos personales, titulada "Cien años de periodismo sueco". Los objetos expuestos muestran los servicios que la prensa ha proporcionado al público desde aquella época en que sus medios de publicación, mediocres, hacían del periodismo un oficio difícil y a veces peligroso.

Esta colección será el punto de arranque del futuro museo de la prensa de Estocolmo que tendrá un local permanente. El proyecto en cuestión lo redactó en 1947 la "Foreningen Sverigen Pressmuseum" Asociación de directores de diarios, publicistas gacetilleros e impresores, que se proponían crear archivos de prensa para mayor facilidad de los investigadores, de los periodistas y de las escuelas de periodismo.

Hace más de 40 años que existen en diversos lugares del mundo importantes colecciones de periódicos o hemerotecas, entre las que destaca, por la gran riqueza de fondo de que dispone, la Hemeroteca Municipal de Madrid. (UNESCO).

El Rostro del día

Presidente Eisenhower, quien considera indispensable una autorización del Congreso norteamericano para emplear la fuerza en caso necesario, si los acontecimientos del Medio Oriente, así lo exigen.

EL ORIGEN DEL TEATRO COMO EXPRESION DEL ALMA HUMANA

G. Baty y R. Chavance, en su obra "El Arte Teatral", editada en español por el Fondo de Cultura Económica, realizan un estudio de los orígenes del teatro desde los comienzos de la civilización, y lo concluyen en las últimas grandes renovaciones europeas. Este libro es uno de los clásicos contemporáneos en esta materia. En su capítulo primero plantean los comienzos de este arte, y que reproducimos en este artículo.

Apenas un destello de inteligencia apunta en la mente humana, la ilumina con un acto de fe en la vida universal. El hombre percibe dentro de sí una fuerza secreta, inmaterial, que no depende del cuerpo, y a la que el cuerpo obedece. Esa alma, que desea, que espera, que deplora o que sueña, cree el hombre reconocerla semejante a la suya en los seres que le rodean, en los animales, en las plantas, en las criaturas todas, que no concibe diferentes a él.

Si el alma existe independientemente del cuerpo, puede ser apresada fuera de él, y si el cuerpo le obedece, es posible obligarla a conducir el cuerpo que domina. Además, los seres semejantes se buscan unos a otros. Si pintamos, por ejemplo, la imagen de un bisonte, las almas de los bisontes que la hayan reconocido arrastrarán hacia ella toda el rebaño. De ahí las esculturas y las pinturas de las cavernas prehistóricas con su esmerado realismo. Así comenzaron en todas partes las artes plásticas.

Mas si en lugar de una imagen inmóvil se ofrece, a las almas de los animales que se pretende cazar, el cebo de una imagen animada, se dejarán atrapar más fácilmente. Los hombres se disfrazan entonces de animales, se revisten de una piel, se cubren la cabeza con una máscara esculpida, imitando, caracterizados de esta manera, los movimientos del animal que representan: su paso su rugido, su manera de conducirse. Así comenzó en todas partes el teatro.

La magia animista se transforma pronto en religión. Se ve morir al cuerpo, pero el alma que lo dirigía no desaparece con él, ya que le era independiente, y sigue actuando. El poder, que ya no puede ejercer sobre el cuerpo que le pertenecía, lo empleará el alma para influir en los seres todavía vivos. Como el hombre ha auguriado, junto con la noción del tiempo, la de las múltiples generaciones que le han precedido, el mundo se le aparece henchido por una muchedumbre de almas desencarnadas, y habitado solamente por un pequeño número de vivientes que dependen absolutamente de ellas. Más fuertes que nosotros, es preciso atraerlas mediante señales de obediencia y apaciguar su cólera con testimonios de respeto semejantes a los que recibe el guerrero cuya fuerza o astucia le ha convertido en amo del clan. Por esto, se enterrarán con el muerto sus objetos familiares que siguen siendo propiedad del alma. Para alimentarla, se le ofrecerán sacrificios; para elegirla, se hallará en honor suyo, imitando no sólo los movimientos de los animales, sino verdaderos ballets en los que la invisible espectadora reconocerá la imagen de su vida pasada, de sus placeres, tal vez la de sus hazañas y la de su gloria. La palabra humana reemplazará el aullido de los animales y el canto sostendrá la danza de allí en adelante. El teatro va a surgir, como la mariposa de la crisálida.

UN PUNTO DE LA EVOLUCION DEL DRAMA. — Los intérpretes actuales de las razas negras, tantos los del Africa como los de Oceanía, se han detenido en este punto de la evolución del drama, del mismo modo que siguen apegados a las antiguas prácticas del animismo. La danza tiene el principal papel en las ceremonias que consagran los actos de la vida pública o familiar, desde el fin de las guerras hasta el matrimonio o las exequias, así como en los misteriosos ritos de las iniciaciones y los encantamientos. Largas teorías de danzarines dibujan sugestivas figuras al son de los tambores, de las carracas, de los "olifantes", y del tam tam; máscaras sobrehumanas, trajes rudimentarios, pero expresivos, simbolismo de los gestos, arrullos de salmodias incansablemente repetidas...

El rebaño de hombres se ha convertido en horda y clan; el clan se dió un jefe, los jefes establecen alianzas o guerrean entre ellos; la sociedad se organiza. Al mismo tiempo, se organiza en el cerebro del hombre la sociedad de los espíritus: los muertos tienen también sus jefes; los dioses.

Los dioses son seres conocidos; tienen un nombre, una individualidad, una historia. Tienen servidores vivos en los sacerdotes que transmiten a los hombres las órdenes divinas y que llevan a los dioses las peticiones humanas. A los sacerdotes corresponde también el deber de enseñar las historias divinas. El culto dramático no será ya solamente un coro de homenajes o imploraciones. El sacerdote va a separarse del coro y a encarnar el papel de dios, representando su historia. El sacerdote es el primer actor.

Más tarde, este deseo de reproducir los hechos del dios, de repetir sus palabras, llevará a encarnar en otros actores los personajes secundarios mezclados en la leyenda.

UNA TRADICION JAPONESA. — La tradición japonesa [illegible] bordado sobre este recurso [illegible] los orígenes celestes del teatro [illegible] recuerda que la bella Amaterasu, diosa del sol, quejosa de su hermano Susano, se había encerrado por despecho en una gruta profunda. Inmediatamente se extinguió la luz en el cielo y la tierra. Los dioses, perplejos, imaginaron una estratagema para hacer salir a Amaterasu de su escondite. De ramas de los árboles que rodeaban la entrada de la gruta colgaron un espejo, joyas y banderolas de cáñamo. Y mientras que los miembros de la familia divina, reunidos en [illegible] decorado, tañían pífanos, [illegible] tambores con gran algazara, la diosa Ame-no-Usume, adornada con un cinturón de [illegible] gos y una guirnalda de [illegible] danzaba cantando en el umbral de la gruta. Lo atractivo del [illegible] espectáculo picó la curiosidad [illegible] Amaterasu y la hizo salir de [illegible] encierro, devolviendo así la luz al mundo.

No cabe una imagen más elocuente de la virtud dramática. Por los demás, los dioses japoneses no se contentaron con inventar el teatro en su [illegible] armonía: aparecen también como los creadores de cada [illegible] de sus partes edenciales. [illegible] Susano, vencido por su hermano Hooderi, se debate en [illegible] olas que van a sumergirlo [illegible] primera pantomima. El dios Susano, hermano de Amaterasu, salva a la princesa [illegible] de la serpiente que la [illegible] za, y compone en honor [illegible] la primera obra en verso [illegible] Las danzarinas y los músicos [illegible] igual que los músicos y los [illegible] tas, tienen antepasados [illegible]

Una ilustración, de Eric Ravilious [illegible] Duodécima". (Grabado cortesía del Fondo de Cultura Económica).

(Prohibida su reproducción. Fondo de Cultura Económica.)

Efemérides de hoy

29 DE DICIEMBRE

1156.—Tomás Becket.
1587.—Preso Lope de Vega.
1598.—Poeta fanfarrón.
1612.—Por casamentero.
1668.—El montañés.
1711.—La Biblioteca Nacional de Madrid.
1721.—Una guagua fea y llorona, para colmo.
1806.—El Presidente Johnson.
1834.—Malthus.
1841.—Don Claudio Gay.
1945.—Springhill.

Tomás Becket.— Asesinato de Tomás Becket, Arzobispo de Canterbury, primer hombre de origen inglés que llegó a un empleo de importancia. "Prelado de carácter más altivo, intrépido e inflexible que jamás haya existido." Fue canonizado. Fue asesinado al pie de un altar por los cortesanos de Enrique II.

Preso Lope de Vega.— Este día, o al siguiente (los escribanos de la época no eran al muy escrupulosos ni muy letrados), fue preso Lope de Vega, mientras asistía a una representación en el teatro, o corral, de La Cruz, por razón de las difamaciones de que había hecho víctima a Elena Osorio, cierta bella "malmaridada", pero muy bien apadrinada, a quien se alude en "La Dorotea". El distinguido eclesiástico experimentó en carne propia cuán malo es hablar mal de las mujeres, por mucho que lo merezcan.

Poeta fanfarrón.— En los "Sucesos de Sevilla, de 1583 a 1604", se dice: "En martes 29 de diciembre del dicho año, estando yo en la Santa Iglesia entró un poeta fanfarrón y dijo un soneto sobre la grandeza del túmulo". Este "poeta fanfarrón" era Cervantes, y alude a la costumbre de leer poesías en los templos, propia de aquella época.

Por casamentero.— Por ciertos oficios de casamentero, alcanza Quevedo el inspirado hábito de Caballero de Santiago.

El montañés.— Muere el escultor Juan Martínez Montañés, nacido en Alcalá la Real en 1568. A él se [illegible] la mejor imagen en colores, [illegible] del culto mariano—que es el [illegible] se usa entre nosotros.

La Biblioteca Nacional de Madrid. A instancias de Felipe V, el Padre Reinoso, un proyecto de [illegible] ción de una biblioteca, fundamento de la Nacional de Madrid y nacida [illegible] le nuestra.

Una guagua fea y llorona, para colmo.— Nace en Madrid "la [illegible] compone Rosa Pombadour", [illegible] llamó Rubén Darío. Se llamaba [illegible] na Antonieta Poisson. Sus amantes [illegible] Luis XV han sido muy conocidos. [illegible] Murió en la guillotina sin [illegible] lito que la imbecilidad de los [illegible] cionarios y su mucha belleza [illegible] desgracia, siempre las revoluciones [illegible] manchan de crímenes, siempre [illegible] que la autoridad cae en manos [illegible] pente indigna de ejercerla, al [illegible] por algún tiempo. El fanatismo, [illegible] cualquier sentido que sea, es siempre un gran mal.

El Presidente Johnson.— Hijo [illegible] un humilde asnero, nace Andrés [illegible] Johnson, que había de ser Presidente de los Estados Unidos.

Malthus.— En este día Tomás Roberto Malthus, en su publicación [illegible] el principio de la escasez [illegible] de la vida preocupación del mundo [illegible] una superpoblación del mundo [illegible] dirían ahora.

Don Claudio Gay.— Don Claudio Gay era hecho ciudadano chileno.

Springhill.— Hunga perdido [illegible] Springhill.