Cámara aprobó anoche reforma tributaria y reducción administrativa

Con multas y hasta con presidio se sancionará a los que evadan el pago de los impuestos

En sesiones especiales, que empezaron a las 20 horas de anoche y terminaron esta madrugada, la Cámara de Diputados aprobó la reforma tributaria y la reducción de la Administración Pública, semifiscal y autónoma, que inciden en el proyecto respectivo.

He aquí un resumen de las principales disposiciones del proyecto, que completan las que reseñamos en nuestra edición de ayer:

BOLETAS POR COMPRAS.— De acuerdo con las disposiciones generales del artículo 1.o del proyecto, las personas o empresas que deban pagar los impuestos que establece la presente ley, deberán, en todo caso, respecto de las operaciones que no sean inferiores a cien pesos, cargar separadamente al que adquiera la especie respectiva una suma igual al monto de dicho impuesto, despreciándose la fracción inferior a cincuenta centavos y elevándose al entero superior la de cincuenta centavos o más.

Asimismo, los comerciantes, industriales y agricultores afectos a

(A la página 2, columna 1)

TIEMPO PARA SANTIAGO:
NUBLADO O NIEBLA, DISIPANDO HACIA MEDIODIA
TEMPERATURA DE AYER:
MAXIMA: 18.8 grados C. a las 16 horas.
MINIMA: 6.1 grados C. a las 7 horas 45 minutos.
El Sol saldrá a las 7 horas 42 minutos, y se pondrá a las 17 horas 41 minutos.— La Luna saldrá a las 5 horas 8 minutos, y se pondrá a las 18 horas 49 minutos.
FASE: Luna nueva el día 8.

LA NACION

AÑO XL — MIERCOLES 6 DE JUNIO DE 1956 — SANTIAGO DE CHILE — Precio $ 25 — N.o 14.063

EDICION DE 18 PAGINAS

CRONICA	Págs. 1, 2 y 3	DEPORTES	Págs. 11, 12 y 13
REDACCION	4	GREMIALES	14
POLITICA	5	COMERCIO	14
PROVINCIAS	6	TURF	15
SOCIAL	7	TEATROS	15 y 17
CABLES	8 y 9	CLASIFICADOS	16
POLICIA	10	MAGAZINE	18

Tito alterna con los jerarcas rusos

MOSCU.— Los líderes de Rusia y Yugoeslavia vis a vis durante las conversaciones secretas iniciadas ayer en el Gran Palacio del Kremlin. Las principales figuras que aparecen en la fotografía, al lado izquierdo, son: el Secretario General del Partido Comunista, Nikita Khrushchev; el Primer Ministro, Nikolai Bulganin; el Presidente de la URSS, Dmitri Voroshilov; y el ex Ministro de Relaciones Exteriores, Vyacheslav Molotov. Al lado derecho aparece en primer término el Mariscal Josip Broz (Tito), Presidente de Yugoeslavia; Kardelj, Vicepresidente y otros miembros de la delegación yugoeslava. Molotov, pese al hecho de que ha sido reemplazado por Shepilov (en el sexto lugar del lado izquierdo), fue invitado a tomar parte en la reunión y ocupó uno de los principales puestos ante la mesa.— (Radiofoto de UNITED PRESS).

ALLANAMIENTOS Y DETENCIONES SE PRACTICARON AYER EN EL PROCESO POR ACTIVIDADES COMUNISTAS

Abundante material de propaganda fue incautado por la Policía

Cumpliendo órdenes del Ministro de la Corte de Apelaciones, don Miguel Barros de la Barra, que instruye el sumario por actividades comunistas, personal de la Novena Administrativa de Investigaciones procedió en el día de ayer a allanar diversos locales en donde se suponía que ese partido desarrollaba sus actividades ilegales. Los funcionarios detuvieron a veinte personas en total, acusadas de militar en el P. C. y hacer vida política activa. En los diversos allanamientos practicados, la policía se incautó de profuso material de propaganda, entre él, cinco tambores con films de largo metraje, encontrados en el Instituto Chileno-Soviético de Cultura, y 10 paquetes con un peso total de cien kilos, conteniendo folletos con las resoluciones del Décimo Congreso del Partido Comunista.

ALLANAMIENTOS. — Apenas el Tribunal dio la amplia orden para actuar, la Novena Admi-

(A la página 2, columna 7)

LOS RECOGIO LA POLICIA

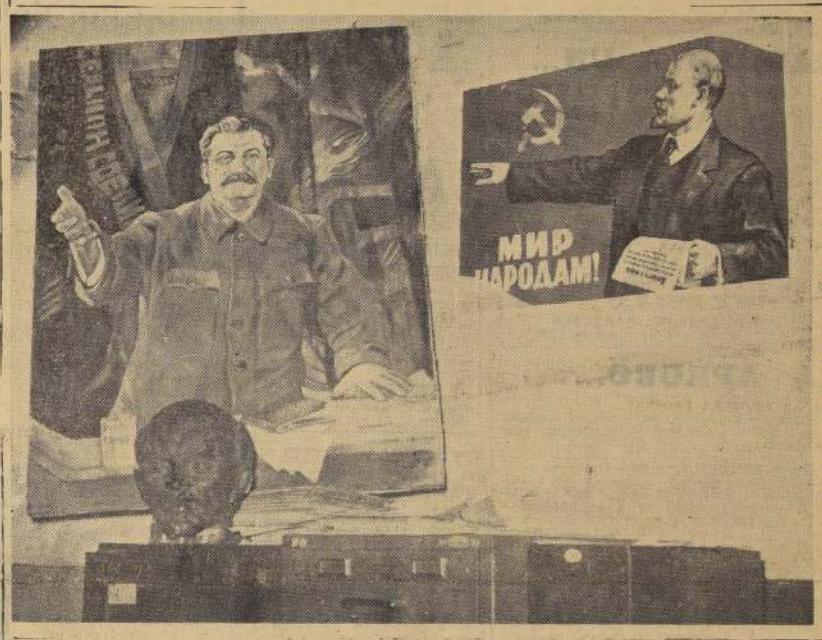

Abundante material de propaganda se incautó en los allanamientos de ayer efectuados por la Novena Administrativa de Investigaciones cumpliendo órdenes del Ministro sumariante señor Miguel Barros de la Barra. En los diversos locales visitados por la policía, fueron retirados cientos de libros editados en Moscú y países de la órbita soviética, folletos, revistas, películas y otro material.

La foto muestra esculturas y fotografías de los líderes soviéticos que fueron incautadas.

Fuera de los allanamientos, se procedió a la detención de veinte personas de reconocida militancia comunista, las que quedaron a disposición del Tribunal.

Violenta erupción del volcán Llaima

Cuatro destacamentos militares están de instrucción en la falda volcánica

TEMUCO.— (René Oliva, corresponsal, por teléfono).— A las diez de la noche, una violenta erupción del volcán Llaima alarmó a la localidad de Cherquenco, situada a sesenta kilómetros de Temuco. Una lengua de fuego se elevó a más de mil metros de altura, produciendo un resplandor, que, al comienzo, fue visible desde la ciudad de Temuco. Inmediatamente la Tenencia de Cherquenco despachó el personal disponible. El Suprimero Eduardo Muñoz Coloma, acompañado de tres cabos y dos carabineros, se dirigió al refugio del Club Andino, situado a 35 kilómetros de Cherquenco.

Luego de conocida la noticia se temió por la suerte de los destacamentos andinos del Regimiento Tucapel, de Temuco; Miraflores, de Traiguén; Andino, de Lautaro, y Grupo Transportes, de Victoria, que se encuentran de maniobras en las cercanías del volcán. Las firmas Bima y Korac facilitaron dos camiones que transportaron a parte de los carabineros, pues dos de ellos fueron a caballo.

A la una de la mañana, la intensidad de la erupción, aun cuando el volcán continuaba en actividad, había disminuido notablemente. La columna de fuego era más baja y todo parecía indicar que decrecía.

Las proporciones de los daños que pudo haber provocado la erupción, aún no eran conocidas a las dos y media de la madrugada, hora en que entró en prensa esta edición, pues los carabineros de la Tenencia de Cherquenco, que salieron de patrullaje al volcán, aún no habían regresado.

EL EXCMO. SEÑOR IBAÑEZ ATENDIO AYER PETICIONES OBRERAS

S. E. dio audiencia a dirigentes sindicales

El Excmo. señor Ibáñez recibió su audiencia, en la tarde de ayer, a los dirigentes de numerosas organizaciones gremiales y sindicales de Santiago, Valparaíso y Viña del Mar, quienes fueron acompañados por el Jefe de la Oficina Relacionadora de Asuntos Sindicales de la Presidencia. Le expusieron el Primer Mandatario sus principales problemas y le solicitaron que se interesara en apoyar sus peticiones ante la CORVI y otras instituciones para financiar la construcción de viviendas.

El Presidente de la República atendió las peticiones de los trabajadores, hasta después de las 20.30 horas.

A los representantes de los sindicatos de Valparaíso y Viña del Mar, S. E. les informó que el domingo visitará los terrenos destinados a sus poblaciones y se impondrá del estado en que se encuentra la construcción de viviendas.

CAPACIDAD DE LA LOCOMOCION COLECTIVA AUMENTA EN 800 MIL PASAJEROS DIARIOS

A soluciones concretas se llegó en reunión presidida por Ministro Videla

En una reunión que duró tres horas, ayer en la mañana, y a la que asistieron el Ministro del Interior, los principales personeros del transporte y técnicos, se debatió, analizó y propuso soluciones al problema de la locomoción colectiva en Santiago. Con cifras y datos estadísticos a la mano, se reveló que, como promedio, pasan 10.680 máquinas por un pequeño sector de apenas ocho cuadras y que el mayor flujo de pasajeros proviene de la Gran Avenida —661.784 al día—, y luego siguen: Mapocho-San Pablo-Catedral, con 271.170; Las Rejas-Alameda-Plaza Bulnes, con 271.170; Irarrázaval, con 182.570; Vivaceta, con 172.557, etc. Se supo, además, que el 50% de los pasajeros proviene de un sector cuyo radio es de sólo dos kilómetros, partiendo desde el centro comercial.

El Ministro del Interior, coronel Benjamín Videla, al iniciarse la reunión que se efectuó en la sala del Consejo de la ETCE, dijo:

—A mi juicio, debe tomarse en cuenta la falta de medios de locomoción para transportar el gran número de pasajeros que hay en Santiago y, en segundo lugar, ir a una redistribución de los medios con que se cuenta.

El señor Ernesto de la Fuente informó que el sábado habían llegado al país otras 115 máqui-

(A la página 2, columna 7)

"Mi lealtad a un gobernante no es mercadería negociable"

DECLARO EL MINISTRO JORGE ARAVENA

En relación con el acuerdo adoptado por la Junta Ejecutiva del Partido Agrario Laborista, en la noche del lunes último, de expulsar de esa colectividad a don Jorge Ara-

(A la página 2, columna 1)

Nada hay de efectivo en amenazas en contra mía, dice Isauro Torres

El Subsecretario del Ministerio del Interior, señor Carlos Ferrer, declaró anoche que, ante un rumor recogido por algunos vespertinos de ayer en el sentido de que el senador Isauro Torres habría sido amenazado, el Gobierno ordenó al Prefecto de Investigaciones, don Roberto Schmied, al Prefecto don Carlos Jiménez y al Subprefecto señor Ricardo Angelini, que se entrevistaran con él.

Agregó el señor Ferrer que el citado parlamentario recibió a los visitantes en compañía del senador Raúl Rettig, manifestándoles que no había recibido amenazas de ninguna especie, ni siquiera por teléfono, y que agradecía la atención del Gobierno y del personal de Investigaciones.

32 MILLONES PARA COMPRA DE TRIGO

La Tesorería General de la República puso a disposición del Instituto Nacional de Comercio (INACO) la suma de 31.834.981 pesos, para que mantenga el poder comprador de trigo en las zonas productoras.

Estos fondos proceden del impuesto que se aplica a la molienda.

y se los seguirán pasando porque está prohibido DEFINITIVAMENTE el estacionamiento de vehículos en las calles céntricas.

Desde hace un año y medio Carvallo Stagg Hnos. le está hablando a Ud. de la conveniencia de tener su PROPIO ESTACIONAMIENTO ubicado en pleno centro.

Es el momento de comprar en el monumental Edificio SOL DE CHILE, que tiene capacidad para 800 autos

Su ESTACIONAMIENTO desde $ 950.000.–

EL 1.o DE AGOSTO entregaremos los primeros estacionamientos y ahora como solución a los problemas del tránsito le ofrecemos durante 30 días la facilidad de $ 50.000.– al contado y el saldo en seis cuotas trimestrales

CARVALLO STAGG HNOS.

MONEDA 1068 SANTIAGO

CONDELL 1470 VALPARAISO

Ud. lo ocupa de día y puede arrendarlo de noche

Concurso Nacional TRANSA y LA NACION

SEGURIDAD TRANSA

PARA ESTUDIANTES SECUNDARIOS Y PRIMARIOS

¡CONOZCA LA PROVINCIA MAS AUSTRAL DE CHILE!

¡GANESE 4 PASAJES A MAGALLANES! DE IDA Y VUELTA, CON 10 DIAS DE ESTADIA EN EL HOTEL COSMO, Y OTROS IMPORTANTES PREMIOS.

Nombre .....
Dirección particular .....
Colegio .....
Curso .....

BASES: Composición literaria sobre la fundación de Punta Arenas, e importancia de la aviación comercial en el desarrollo de esta provincia.

EXTENSION: hasta 3 carilla tamaño cuaderno.

SEGURIDAD EN ALAS DE TRANSA

RECEPCION DE TRABAJOS: hasta el 10 de septiembre, improrrogablemente, en TRANSA Chile, Agustinas 1165, o diario LA NACION, Santiago.

10 o/o descuento

Casimir Inglés

DIA DEL COMERCIO

Caslex BANDERA 627

El Plan Chillán y situación de técnicos estudió ayer el Ministro de Agricultura

Un día de extraordinaria actividad tuvo en el día de ayer el nuevo Ministro de Agricultura, don Jorge Aravena Carrasco. Desde las primeras horas estuvo reunido con el Subsecretario, el Director Nacional de Agricultura y técnicos del Ministerio estudiando y despachando las cuestiones pendientes. A las 11 horas, su antecesor, ingeniero agrónomo, don Aníbal León Bustos, que venía levantándose de su lecho de enfermo, le hizo entrega oficial del cargo.

El primer decreto que firmó el ministro Aravena, fue el que designa al señor León Bustos, Coordinador del Plan Linares, en comisión de servicio en la Moneda por el lapso de seis meses.

REVISION DE PLANES. — Poco después de medio día, el señor Aravena Carrasco, expresó a los periodistas que se encontraba abocado al estudio de los planes de desarrollo agrícola con los técnicos del Ministerio. "Lo principal es planificar integralmente todos los problemas relacionados con la Agricultura. Estimo que es necesaria una revisión realista de los c[illegible] nes, pues no se puede ir por parcialidades en [illegible] tal magnitud como es el de la producción de alimentos suficientes para la población".

EL PLAN CHILLAN. En la tarde, el Ministro Aravena, recibió a numerosas personas que acudieron a cumplimentarlo por su designación, entre ellas el presidente de la Sociedad Nacional de Agricultura, don Recaredo Ossa, y el Director en Chile de la Oficina de Asuntos Interamericanos (Punto Cuarto), señor Albión Patterson.

Este último tendrá en la tarde de hoy una larga conversación con el ministro, para adoptar acuerdos tendientes a dar un mayor impulso al Plan de Desarrollo Agrícola de las provincias de Maule, Ñuble y Concepción. (Plan Chillán).

SITUACION DEL PERSONAL. — Refiriéndose a los problemas tratados en el curso del día, el ministro dijo en las últimas horas de la tarde:

"Aparte de tomar conocimiento de los problemas pendientes con el Director Nacional de Agricultura, ingeniero agrónomo Mario Astorga Carter, he estado analizando la situación económica del personal técnico del Ministerio.

"Lo primero es arreglar la casa y estamos buscando una fórmula para dar, lo más pronto posible, una solución al problema de la exigüedad de rentas del personal técnico. De una manera o de otra hay que encontrar una solución al problema pues sería una lástima que este personal que ha costado años escogerlo y formarlo y que es reconocido internacionalmente por su eficiencia y competencia dejara de formar el actual equipo del Ministerio, para ir a laborar a otras actividades que les ofrece mejores expectativas económicas.

"El Director Nacional de Agricultura me ha presentado una fórmula, que estamos estudiando para presentarla a S. E., el Presidente de la República".

BASES DEL CONCURSO TRANSA SE DARAN A CONOCER MAÑANA

TRANSA, una empresa de aviación nueva, formada por hombres jóvenes y con ideas definidas, ha lanzado, en combinación con "LA NACION", un concurso en el que podrán participar los estudiantes primarios y secundarios del país. El tema que no podrá extenderse más allá de cinco carillas, es: Fundación de Punta Arenas e importancia de la aviación comercial en su desarrollo e importancia.

Los premios principales son cuatro pasajes, de ida y vuelta a Punta Arenas y estada de diez días en la capital magallánica, que serán disfrutados: dos al estudiante primario que presente el mejor trabajo, y dos al estudiante secundario.

Otros premios son: un modelo de aviación de combate americano F-94, con motor a turbina y control desde tierra; un modelo de avión de instrucción "Fairchild", con motor a explosión y control desde tierra; y un modelo de avión de turismo monoplaza, americano, con motor a explosión y control desde tierra.

Representantes de TRANSA y LA NACION se entrevistarán con el Ministro de Educación, con el objeto de obtener facilidades en los colegios para que los estudiantes puedan intervenir en este certamen.

Los trabajos para este concurso, que se cerrará el 16 de septiembre, se reciben en las oficinas de TRANSA, Agustinas N.o 1165, o en Empresa Periodística LA NACION, Agustinas 1269. Es necesario indicar en el sobre "Concurso TRANSA".

Las bases completas se publicarán mañana en LA NACION.

"MI LEALTAD A UN...

(DE LA PAGINA DOS)

vena, por haber aceptado el cargo de Ministro de Agricultura, este hizo la siguiente declaración:

"Mi lealtad a un régimen y a un gobernante no es una mercadería negociable.

"Como agrariolaborista luché por un hombre y una causa y considero que eludir responsabilidades o negarse a prestarle su colaboración sería la negación más rotunda de los principios que inspiraron aquella causa, es por esto y ningún otro motivo que estoy y estaré con Ibáñez, donde quiera que sea y pueda prestar algún servicio a los elevados propósitos de bien público de nuestro gobernante.

"Lamento la determinación de la directiva de mi partido de expulsarme, pero espero confiado en que la opinión de la mayoría de mis correligionarios sabrá comprender mi actitud, que, como siempre, está basada en principios inconmovibles.—

JORGE ARAVENA CARRASCO
Santiago, 5 de junio de 1956"

CAMARA APROBO...

(DE LA PRIMERA PAGINA)

las disposiciones de la presente ley, deberán emitir facturas o boletas, según el caso, por las operaciones que efectúen, siempre que éstas no sean inferiores a cien pesos.

Las facturas o boletas se emitirán en duplicado y el original se entregará al cliente. La copia quedará, en poder del otorgante para su revisión posterior por el Servicio de Impuestos Internos.

Tales documentos deberán ser numerados y timbrados por el Servicio, salvo autorización expresa en contrario.

REGISTRO DE COMERCIANTES —La fiscalización de los impuestos que establece la presente ley —agrega el artículo 1.o del proyecto—, estará a cargo del Servicio de Impuestos Internos.

Al efecto, este Servicio deberá llevar un registro de comerciantes industriales y agricultores que estén afectos a los impuestos establecidos por la presente ley; registro en el cual los referidos contribuyentes estarán obligados a inscribirse dentro de los 60 días siguientes a la fecha en que inicien sus operaciones o actividades.

Las Municipalidades respectivas no podrán otorgar patentes o permisos a los contribuyentes a que se refiere este artículo, sin que previamente exhiban el certificado de la inscripción en el registro indicado.

PARTICIPACIONES — De acuerdo con el artículo 1.o, que modifica la Ley de Impuesto a la Renta, las participaciones que se otorguen a los empleados y obreros y que sean superiores a las contempladas por la ley, serán aceptadas como gastos, siempre que ellas sean repartidas a cada empleado y obrero en proporción a los sueldos y salarios pagados durante el ejercicio.

PRESUNCION DE RENTA — Según este mismo artículo tercero, se presume que toda persona mayor de 25 años disfruta de una renta, a lo menos, proporcionada al rango e importancia de sus gastos de subsistencias y de las personas que vivan a sus expensas, considerándose al efecto los gastos en general, los automóviles y embarcaciones, de servidumbre, recepciones y pasaje, y de cualquiera otra manifestación el nivel de vida del contribuyente.

La valorización de todo esto, será fijada por la Dirección General de Impuestos Internos, a pesar de que se hayan presentado declaraciones, y al el contribuyente interesado no probare la naturaleza u origen de sus rentas, se presumirá que estas son de aquellas que la ley califica y grava en la tercera categoría.

CLANDESTINIDAD. — Las personas que ejerzan cualquiera actividad en forma clandestina sujeta a las disposiciones de la presente ley, serán castigadas con la pena de presidio o relegación menores en cualquiera de sus grados, sin perjuicio de las demás sanciones que también les correspondan.

BALANCES ADULTERADOS. — Las personas naturales o jurídicas que, debiendo presentar balanzas, los presentaren incompletos, deberán pagar una multa de hasta $ 30.000; las que omitieren los balances, deberán pagar una multa de $ 100.000; las que los presentaren adulterados, deberán pagar una multa de hasta $ 500.000.

Por lo demás, y sin perjuicio de las sanciones pecuniarias ya indicadas, las personas naturales, los gerentes o administradores de las personas jurídicas y los socios que tengan el uso de la razón social que, debiendo presentar balances los presenten deliberadamente adulterados, sufrirán la pena de presidio menor en su grado medio.

Igualmente, se establecen multas y hasta presidio para los contribuyentes que se nieguen, en forma reiterada, a exhibir sus libros y documentos de contabilidad, o retengan los impuestos que deben enterar en arcas fiscales.

CONTABILIDAD AGRICOLA. — Se rechazó el artículo que obligaba a llevar libros de contabilidad a los propietarios de predios agrícolas con avalúo superior a 20 millones de pesos.

PLUSVALIA. — Igualmente se rechazó la disposición que establecía un impuesto a la plusvalía.

IMPUESTO A LA PROPIEDAD RAIZ. — Por 36 votos contra 16, se aprobó el artículo 12 del proyecto, según el cual la suma de todas las contribuciones que graven la propiedad raíz sobre sus avalúos y que correspondan al segundo semestre de 1956, se pagará con un recargo del 30 o|o, que la Tesorería agregará en los boletines que se encuentren girados. Se exceptúan de este recargo las contribuciones que correspondan a los bienes raíces a que se refieren los artículos 28 y 115 de la Ley 11.704, sobre Rentas Municipales, y las que correspondan a bienes raíces cuyos avalúos fueron alzados con vigencia desde el 1.o de enero de 1956.

TIMBRES Y ESTAMPILLAS. — El artículo 13 eleva en un 70 o|o los impuestos básicos vigentes sobre Timbres, Estampillas y Papel Sellado; pero el aumento efectivo de este recargo, será sólo de 30 o|o. Con todo, este recargo no afecta a los tributos sobre esta materia, cuyo producto esté destinado a fines previsionales (abogados).

Tampoco pagarán esos impuestos las compraventas de bienes raíces hechos a través del Servicio de Seguro Social y la Corporación de la Vivienda.

IMPUESTOS A LAS DEUDAS. — Por 37 votos contra 33, se aprobó el artículo 15, que establece un impuesto de uno por ciento a las personas que contraigan deudas, excepto, entre otros, los préstamos que otorguen las Cajas de Previsión a sus imponentes, pero siempre que no sean hipotecarios.

APORTES. — También quedaron aprobados los artículos que consultan aportes a la ENDESA, CORFO y Empresa Marítima del Estado y para la adquisición de material de vuelo destinado a la zona austral.

DEPORTE. — Igualmente se aprobaron las destinaciones de fondos en favor de la Federación Atlética y Federación de Box (10 millones de pesos a cada una).

REDUCCION ADMINISTRATIVA —Por 38 votos contra 19, se aprobó el artículo 27, según el cual, desde la vigencia de la presente ley no podrán llenarse, en ningún caso, las vacantes que se hayan producido o se produzcan en las plantas de todas las ramas de la Administración Pública, de las instituciones fiscales, semifiscales y de administración autónoma, salvo que la provisión de dichas vacantes se efectúe mediante ascensos, en cuyo caso se suprimirán en los grados inferiores tantos cargos como vacantes se hayan producido en la respectiva planta.

Lo anterior no se aplicará cuando se trate del personal de armas de las Fuerzas Armadas y Carabineros, del Congreso Nacional, Poder Judicial, Contraloría General de la República, personal docente, tanto de Universidades como del Ministerio de Educación, Correos y Telégrafos y en las vacantes que correspondan a empleos de la confianza del Presidente de la República y de los de su libre designación.

Cesará la aplicación de esta disposición cuando se haya reducido en los respectivos servicios el 20 por ciento de los funcionarios.

PLANTA SUPLEMENTARIA — Por 38 votos contra 37, se aprobó el artículo 29, que faculta por el plazo de 120 días al Presidente de la República para fusionar aquellos servicios o entidades que desempeñen labores semejantes, complementarias o paralelas. En estos casos los funcionarios que excedan de las necesidades del servicio fusionado pasarán a la planta suplementaria.

MADRUGADA. — El proyecto sigue debatiéndose y votándose, cuando nuestro diario entró en prensa, pues existe el propósito de dar cuenta de él en la sesión de esta tarde del Senado.

Asistían a la sesión el Ministro de Hacienda, señor Herrera y el Ministro de Defensa, vicealmirante O'Ryan.

Embajador Madrid Arellano en "La Nación"

Don Francisco Madrid Arellano designado Embajador de Chile en Paraguay y ex redactor de LA NACION, antes de viajar para asumir sus nuevas funciones diplomáticas pasó a despedirse del Director de nuestro diario. El señor Madrid Arellano es un distinguido funcionario de carrera del Ministerio de Relaciones Exteriores. En el grabado, al centro, el nuevo Embajador. A su derecha, el Director de LA NACION, don Darío Sainte-Marie y a la izquierda, don Sergio Carrasco, redactor.

La unidad del gremio caracteriza hoy la celebración del "Día del Comercio"

Los actos culminan con una comida esta noche en el "Goyescas"

Especiales relieves alcanzará en Santiago la celebración del Día del Comercio. El programa elaborado para hoy comenzará con un homenaje a don Diego Portales, en la Plaza de la Constitución, a las 11 horas, oportunidad en que se le colocará una ofrenda floral al pie de su monumento. En esta oportunidad, don Horacio González, presidente de la Corporación Nacional del Comercio, se referirá a la personalidad del Creador de la República. Su discurso será transmitido por una cadena nacional de radios. Finalmente el homenaje con la presentación y desfile de los alumnos del Liceo Portales, de San Miguel, frente al monumento de la Plaza Constitución.

El programa que contempla la distinción a servidores públicos y a empleados que se han destacado por su colaboración a las empresas comerciales, consigna, para mediodía, una visita al cerro Santa Lucía, para hacer entrega de valiosos obsequios al artillero municipal, encargado de disparar, diariamente, el cañonazo que indica a la ciudad las 12 horas.

A las 13 horas, paralizarán todas las actividades comerciales, y a las 14 horas se ofrecerá, a los hijos de los empleados, una función cinematográfica en el Teatro Plaza. Se exhibirá el film de Walt Disney, "La pradera del pesado".

ASAMBLEA GENERAL DE GALA.— A las 21.30 horas tendrán lugar, en los salones del Goyescas, la asamblea y comida de gala, organizada por las entidades comerciales de Santiago y dirigentes nacionales del comercio. A esta comida han sido invitados Ministros de Estado, representantes de los Poderes Legislativo y Judicial, representantes de las Fuerzas Armadas, personeros de las distintas actividades nacionales y jefes de los servicios del Estado y de la banca, la industria y la agricultura.

En esta asamblea se dará lectura a una carta enviada por S. E. el Presidente de la República, con motivo del Día del Comercio.

ENTREGA DE PREMIOS.— Durante la comida, personeros de las entidades comerciales harán entrega de los premios, consistentes en una réplica de la estatua de Portales, destinados al periodista, al político y al hombre público, que al apoyar el comercio, hubiera prestado valiosos servicios a la comunidad.

Merecieron estas distinciones los señores Joaquín Lepeley, del diario "El Mercurio", de Valparaíso; el diputado por Santiago, Pablo Aldunate Ph. y el señor Jorge Alessandri, respectivamente.

Igualmente, se hará entrega de premios al empleado más antiguo y al de más familia, cuyos nombres serán dados a conocer esta noche.

En esta oportunidad hablarán un

Miguel Llodrá Sauzá, presidente del Sindicato de Dueños de Establecimientos Comerciales

personero del Gobierno, y los señores Hernán Elgueta Gerin, presidente de la Cámara de Comercio; don Horacio González, de la Corporación Nacional de Comercio; don Carlos Torres, de la Asociación de Comerciantes Minoristas y don Miguel Llodrá, presidente de la Asociación de Propietarios de Establecimientos Comerciales.

CONCURSOS.— Las entidades comerciales mantienen abiertos concursos para los universitarios y estudiantes secundarios, sobre un trabajo destinado a analizar los siguientes temas: "El servicio público del Comercio" y "El Comercio, vehículo de Cultura". El plazo para la entrega de los trabajos vence el día 24 de julio. También hay otro concurso para los estudiantes primarios sobre "El almacén de mi barrio".

INICIAN ESTUDIOS DE PRESUPUESTO DE 1957

La Oficina de Presupuestos del Ministerio de Hacienda, inició los estudios relacionados con los cálculos de gastos y entradas para el próximo año, con la llegada de los primeros antecedentes enviados por diversos Ministerios.

El proyecto de ley que fija el presupuesto del próximo año debe ser enviado al Congreso antes del 30 de noviembre.

HOY SEPULTAN RESTOS DEL COMDTE. OSIADACZ

A las 10.30 horas de hoy se efectuarán en el Cementerio General, los funerales del teniente coronel (E) señor Eugenio Osiadacz Nieto, fallecido recientemente en esta capital.

En el Camposanto rendirá honores al extinto un destacamento del Regimiento Cazadores y batidores montados de la misma unidad escoltarán el féretro hasta el Cementerio. A nombre del Ejército despedirá los restos el teniente coronel Humberto Vilches.

El cortejo partirá a las 9.30 horas desde la Iglesia del Sagrado Corazón, ubicada en Avenida El Bosque, después de una misa que se oficiará por el descanso del alma del militar fallecido.

Sobre Portales hablará hoy Humberto Pinto Díaz

Emisoras Nuevo Mundo y una extensa cadena radial transmitirán hoy, a las 15 horas, una interesante charla que ofrecerá el diputado y conferencista Humberto Pinto Díaz, sobre el tema: "Vida y gloria de don Diego Portales".

Este importante programa radial se realizará bajo el patrocinio del Liceo "Diego Portales", establecimiento educacional que durante la presente semana está efectuando diversos actos de conmemoración de la muerte del ilustre estadista.

INGENIEROS TIENEN IMPORTANTE REUNION

Hoy a las 21.30 horas se efectuará, en el Club de la Unión, una Junta General Extraordinaria de los miembros del Instituto de Ingenieros de Chile, con el objeto de ratificar los nuevos estatutos por los que se regirá la nueva institución fusionada.

Una vez realizada la Junta General se servirá una comida de camaradería en el mismo club, con motivo de la fusión del Instituto con la Asociación de Ingenieros.

Han sido invitados a esta manifestación autoridades del Gobierno, parlamentarios y autoridades universitarias.

FUNCIONAMIENTO DE SEIS NUEVOS LICEOS FUE AUTORIZADO AYER

Por Decreto Supremo, firmado ayer por el Ministerio de Educación, fue autorizada la apertura y funcionamiento de los siguientes establecimientos particulares de enseñanza secundaria: Colegio "María Goretti" de Vallenar; Colegio "Los Niños Cantores" de Santiago; Liceo Nocturno "Francisco Bilbao" de Arica; Liceo nocturno mixto de Ovalle; Liceo nocturno mixto, de Viña del Mar; y Liceo vespertino "Bernardo O'Higgins", de Valparaíso.

DIRECTOR REGIONAL DE LA UNICEF LLEGA HOY POR VIA AEREA

Por vía aérea, llegará hoy, a Santiago, el Director Regional de la UNICEF para América Latina, señor Robert Davee, cuya jira tiene por objeto imponerse sobre la forma en que está dando cumplimiento al programa de ayuda de este organismo en Chile.

El señor Davee será recibido, a las 17.30 horas, por el Ministro de Salud, Dr. don Roberto Araya Lamge.

FABRICA DE RAYON ACETATO RESUELVE MAÑANA CONDECOR

Mañana serán resueltas por el Consejo Nacional de Comercio Exterior las solicitudes presentadas por la firma Facuse y el Sindicato Profesional de Fabricantes de Tejidos de Rayón para instalar en Santiago una fábrica de tejidos de rayón acetato

Escuela de Ciegos está celebrando quinto aniversario de su fundación

Con un variado programa de festejos, que comprende competencias deportivas, actos literarios, conciertos musicales y representaciones escénicas la Escuela de Ciegos de la Avenida Tupper 2161, está celebrando durante la semana en curso el quinto aniversario de su fundación, la cual tuvo lugar el 7 de junio de 1951.

El lunes último se iniciaron las pruebas deportivas con un campeonato de atletismo, en que muchachos no videntes corrieron con singular agilidad los 100, los 400 y los 1.000 mts. otros alcanzaron marcas notables en el salto alto o largo; y un buen número logró satisfactorias pro-

fonancies en el lanzamiento de la bala o del disco.

En el día de ayer, prosiguieron las competencias con partidos de fútbol, en que participaron los equipos "NORTE" y "SUR" de dicho plantel, para los invitados concurrentes la extraordinaria agilidad y destreza de los pequeños niños ciegos para no estrellarse entre sí y conocer sólo por el sonido el lugar en donde se desplazaba o rebotaba la pelota.

Presidió este torneo deportivo el Director de la Escuela de Ciegos señor Juan Escobar Estremeau, quien organizó el programa.

Durante el día de hoy se jugará a los alumnos al Primero once en el casino existente en "ISLA" de la laguna.

Mañana la Orquesta de profesores, recientemente creada, ofrecerá un concierto a los videntes, a base de música clásica y popular. Consta el programa trozos de Bach, Beethoven y Strauss, y en la parte folklórica chilena, pasillos de Pérez Freire, Soro Berríos y Salas.

Finalizarán los actos con una velada musical-literaria que tendrá lugar el viernes a las 19 horas, a la cual se invitará a los padres y apoderados de los alumnos, y con un almuerzo en honor del profesorado, que se servirá el sábado al mediodía.

MINISTRO DE SALUD, DR. R. ARAYA, ASUMIO AYER SUS FUNCIONES

A las 10 horas de ayer asumió oficialmente su cargo el nuevo Ministro de Salud Pública, don Roberto Araya, distinguido médico cirujano que presta sus servicios en el Hospital San Borja. La misa entrega del cargo el ex Secretario de esta Cartera, doctor don Raúl Barrios Ortiz, que actualmente sirve, en el carácter de titular, el Ministerio del Trabajo.

Al asumir el cargo, el Ministro manifestó a los reporteros que, por el momento, no podía formular declaraciones, toda vez que debía imponerse de los asuntos pendientes. Sin embargo, adelantó que hoy a las 18 horas recibiría a la prensa.

SU PRIMER ACTO OFICIAL.— La primera actuación oficial del nuevo Ministro, aparte de las de rutina que cumplió ayer, será presidir hoy una sesión que celebrará el Consejo del Servicio Nacional de Salud, en la cual, seguramente, se considerará en forma especial lo relacionado con la adulteración de drogas y específicos y la actuación que en ello le ha correspondido al Servicio Nacional de Salud.

HECTOR RODRIGUEZ DE LA SOTTA, DIRECTOR DEL BANCO DE CHILE

Don Héctor Rodríguez de la Sotta fue elegido Director del Banco de Chile por un período de tres años.

El señor Rodríguez se incorporará al Directorio en la próxima sesión.

CAPACIDAD DE LA...

(DE LA PRIMERA PAGINA)

nas "Fuso-Mitsubischi" y que hoy se pondrá en servicio una parte de ella y el resto en el transcurso de la semana. Los buses Mitsubischi, por llegar, tomando en cuenta los que ya hay aquí, son 300, y con ellos la capacidad de transporte se verá aumentada en 800 mil pasajeros al día.

Los técnicos, por su parte, señalaron que la estructura misma de Santiago, con calles tortuosas y angostas, y en cuyo plano urbanístico no se había tomado en cuenta la locomoción, hacía difícil, ahora, solucionar el problema.

—En Santiago —dijeron—, hay sólo dos vías con solución de continuidad: Alameda-Providencia-Apoquindo e Independencia-Bandera-San Diego-Gran Avenida.

El mayor Stagno, de Carabineros, informó que se había desviado nueve líneas de microbuses que pasaban por el centro, como vía de experimentación, y que pronto se desviarán otras tres.

Se insistió en el fraccionamiento de los recorridos, para aumentar el número de vueltas de las máquinas e ir a la creación de una escuela de choferes para la locomoción colectiva.

Las faenas de carga y descarga, en el sector céntrico de Santiago, serán fijadas entre las 7 y nueve de la mañana y también, se dará una organización al tránsito de vehículos a tracción animal, de manera que no perturben el normal desarrollo de la movilización de pasajeros.

El Ministro del Interior declaró en la reunión:

—Debemos ser enérgicos y rechazar toda influencia que pretenda crear excepciones. Con persistencia se conseguirá crear nuevos hábitos al conductor, y es necesario destacar que, si bien es cierto que se sale de la costumbre al desviar las recorridos, no es menos verdad que ello es en beneficio de todos los habitantes de Santiago.

Además, en el curso de la reunión, el Ministro del Interior, coronel señor Benjamín Videla Vergara, expresó que con el propósito del Gobierno de solucionar definitiva al problema del tránsito y de la locomoción colectiva de pasajeros, de la capital, que el público pueda viajar con un buen servicio con arreglo a las actuales tarifas, Carabineros pondrá todos los medios a su alcance para resolver satisfactoriamente las dificultades que se presenten. Al mismo tiempo anunció que irá personalmente al Parlamento para solicitar el pronto despacho de un proyecto de ley sobre Código del Tránsito, que será enviado próximamente al Congreso Nacional.

ALLANAMIENTOS Y...

(DE LA PRIMERA PAGINA)

nistrativa procedió a visitar los siguientes locales: Instituto Chileno-Soviético de Cultura, de calle Santo Domingo 1434; CUT Provincial, en Compañía 1535; Instituto Rumano, en Ahumada 27, y Movimiento de los Partidarios de la Paz, en Monjitas 696. También fueron visitadas las casas del poeta Pablo Neruda, no retirándose de allí ningún material, y la del redactor de "El Siglo" Luis Corbalán. Finalmente, el personal de la policía allanó una casa de calle Covadonga 117, en donde fueron encontrados los folletos del Décimo Congreso del Partido Comunista.

En todos los lugares se procedió a retirar la literatura, libros, folletos, películas, fotografías y revistas, la mayor parte de las cuales era editada en países de la órbita soviética y en algunas editoriales de Moscú.

DETENIDOS. — Los detenidos son los diferentes allanamientos, acusados de militar en el Partido Comunista, son Américo Zorrilla Rojas, ex gerente del diario "El Siglo"; Alberto Texier Cortez, presidente de los Trabajadores de Utilidad Pública; Justo Zamora Rivera, copropietario del diario "El Siglo"; Froilán Ciaternas Messina, secretario general de la Federación de Choferes de Taxi; Pedro Juan Hernández, presidente del Sindicato Laguna Verde; Luis E. Sandoval Sáez, dirigente de los choferes de taxi; Juan 2.o Lamatta González, secretario general de la CUT Provincial; Elías Mallea Bravo, secretario general de la Federación Metalúrgica; Ernesto 2.o Araneda Briones, presidente de la Federación de la Construcción; Bernardo Araya Zuleta, ex diputado y actual miembro de la CUT; Oscar Astudillo González, miembro del directorio de la Federación de la Construcción; Luis Alberto Chilardi Vera, dirigente de la FINC; Juan Orlando Huerta Valenzuela, dirigente municipal; Segundo Ferrera Fierro, de la FINC; Jorge González Gutiérrez, del Sindicato Textil de la Seda; Víctor Hugo Herrera Villalobos, dirigente que concurrió a la Conferencia Internacional por los Derechos de la Juventud en Europa; Comedes Alvarez Narbona, dirigente de la CUT, de los Andes; Domingo Antonio Sáez Morales; Jorge Lagos Dávila y Raúl Loayza, este último dirigente de la electricidad.

INTERROGATORIOS.— Esta tarde, seis de los detenidos, Lamatta, Texier, Zamora, Mallea, Zorrilla y Hernández, fueron conducidos hasta los Tribunales de Justicia, en donde el Ministro Miguel Barros de la Barra los interrogó por espacio de dos horas y media. Posteriormente las seis personas fueron llevadas nuevamente a Investigaciones. Se informó anoche que las declaraciones de los detenidos continuarán durante el día de hoy.

OTRAS ACTIVIDADES.— El Ministro que instaura el proceso caratulado "contra Oscar Millas y otros por infracción a la Ley de Defensa Permanente de la Democracia", prosiguió también a encargar reos a Humberto Maldonado Tapia y a José Valenzuela Ríos, detenidos que están a disposición del Tribunal, desde que fue allanado el local del Partido FRAP. Los dos reos fueron devueltos a la Cárcel Pública.

PROSECUCION.— El Ministro Barros de la Barra comunicó ayer que, en la subsiguiente marcha del proceso, procederá desde luego a continuar con las diligencias tendientes a frenar las actividades comunistas. Para ello dispondrá sin efecto la orden expedida el día de ayer, ordenando el cambio, órdenes y diligencias expresas para detenciones y allanamientos.

El Superintendente, señor Puga Fisher; el Gerente General del Banco, señor Manuel Bejarano y otros jefes de la Superintendencia, durante su visita a las nuevas instalaciones del Banco Popular Colombo-Chileno.

BANCO POPULAR COLOMBO-CHILENO AMPLIO SUS OFICINAS PRINCIPALES

Superintendente, señor Puga Fisher, visitó dependencias

El Banco Popular Colombo-Chileno, Sucursal del Banco Popular de Colombia, ha ampliado recientemente su oficina central, situada en Agustinas 824, ocupando parte del entrepiso de dicha propiedad, en el que ubicó la Gerencia, Secretaría General, Revisoría Contabilidad, Cobranzas Cambios, Créditos, Informes, Relaciones Públicas y Servicio Judicial.

Al inaugurar esta ampliación de sus servicios, invitó al Superintendente de Bancos, señor Eugenio Puga Fisher, al Secretario General de la Superintendencia, señor Enrique Marshall, y otros altos funcionarios de dicha repartición. Los jefes mencionados recorrieron detenidamente las nuevas dependencias del Banco Popular Colombo-Chileno, constatando sus ventajas, como también las que ofrece actualmente la Sección Cuentas Corrientes y las Cajas en el primer piso, donde el público puede desenvolverse con muchas mayores comodidades. Al finalizar su visita, el señor Superintendente expresó al Gerente General del Banco Popular Colombo-Chileno, señor Manuel Bejarano, sus felicitaciones más cordiales por el crecimiento que demuestra la institución, reiterándole que considera de gran importancia para el país la labor en bien del fomento de la producción que el Banco realiza, como del incremento de las relaciones entre Chile y Colombia. Durante la visita de las referidas autoridades de la Superintendencia de Bancos, el Gerente, señor Bejarano, el Revisor, Dr. Hernando Escallón, y el Secretario General, señor Carlos Londoño, les informaron de los planes para el futuro de la referida organización bancaria y del funcionamiento de la oficina de Arica.

Cabe destacar que, actualmente, el Banco Popular de Colombia tiene 72 oficinas en dicho país y 4 grandes Bancos filiales: Hipotecario, Prendario, Ganadero e Industrial. Además, cuenta con sucursales en los EE. UU. de N. A., Ecuador, Bolivia, Haití y Guatemala, proyectando abrir otras en diversos países del Continente, hasta completar una cadena bancaria al servicio de la mejor vinculación de los pueblos americanos.

Entrega de diplomas en la Universidad Católica

El viernes a las 19 horas, tendrá lugar en el Salón de Honor de la Universidad Católica la entrega de Diplomas a los licenciados de la Facultad de Ciencias Jurídicas, Políticas y Sociales.

Los interesados deberán ponerse en comunicación con la Secretaría de la Escuela antes de dicha fecha.

CONFERENCIA SOBRE LA ISLA DE PASCUA

El profesor Gustavo Peña, investigador del Centro de Estudios Antropológicos de la Universidad de Chile, iniciará hoy, a las 19 horas, en la Casa Central, un ciclo de cuatro charlas sobre la Historia y Arqueología de la Isla de Pascua".

REUNION DEL COMITE APRISTA PERUANO

El directorio del Comité Aprista Peruano de Santiago ha citado para mañana, a las 21.30 horas, en su local de Agustinas 1526, a una asamblea general extraordinaria de todos sus afiliados y simpatizantes, con el objeto de informarles sobre el momento político del Perú.

36 CONFLICTOS SE HAN SOLUCIONADO EN ULTIMOS DIAS

La Secretaría del Ministerio del Trabajo, informó ayer que en los últimos días los servicios dependientes de esa Secretaría de Estado, han dado solución a un total de 36 conflictos, que han beneficiado con mejores salarios a un total de 4.368 trabajadores.

SESION ORDINARIA CELEBRARA HOY LA I. MUNICIPALIDAD

A las 18 horas de hoy celebrará sesión ordinaria la Municipalidad de Santiago, bajo la presidencia de la Alcaldesa, señorita María Teresa del Canto.

La tabla consulta el despacho de diversos informes de las comisiones recaídos en solicitudes particulares, como también la designación de la Comisión Calificadora de Patentes para el expendio de Carburantes, asunto éste que se encuentra pendiente desde la última sesión.

REMATE

Por acuerdo de los herederos de don Manuel Coll Trías EL 19 DE JUNIO DE 1956, A LAS 11 HORAS saldrá a remate el juez partidor, don Ernesto Roldán D. y en su oficina, calle Matías Cousiño N.o 199, 5.o piso, la propiedad ubicada en la

CALLE CATEDRAL N.o 2326

de esta ciudad, próxima a la Avenida Cumming.

MINIMUM: $ 5.000.000.—

El precio del remate se pagará con una tercera parte al contado, otra tercera parte a tres meses plazo y la última a seis meses plazo, contados desde la fecha de la subasta.

Los edificios son de concreto y ladrillos, pisos estabonados, servicios estucados, calefacción central, gas y luz eléctrica, garage para dos plazas, cuatro dormitorios, dos toilettes, servicios y antecedentes en la oficina del partidor nombrado, de 11 a 13 horas y de 16 a 18 horas.

Bases del remate, títulos y antecedentes en la oficina del partidor nombrado, de 11 a 13 horas y de 16 a 18 horas.

LUIS MANTEROLA A., Martillero

El primer "Hospital del Empleado" se inaugurará el sábado en Valparaíso

El SMNE enfrenta problema de la Medicina Curativa

Dr. Ernesto Gaete Labra, Vicepresidente Ejecutivo del Servicio Médico Nacional de Empleados, el que el próximo sábado inaugura el primer "Hospital del Empleado".

Con asistencia del Presidente de la República, Ministros de Estado y autoridades, será inaugurado el próximo sábado en Valparaíso, el primer Hospital del Empleado para los imponentes del Servicio Médico Nacional de Empleados, el cual entrará en servicio en poco tiempo más. Es este el primer paso que da el Servicio Médico Nacional de Empleados para establecer la medicina curativa, como complemento de la medicina preventiva.

EL HOSPITAL DEL EMPLEADO. — Interrogado por LA NACION, el Vicepresidente Ejecutivo del Servicio, doctor Ernesto Gaete Labra, sobre la relación de este nuevo hospital con los diversos proyectos anunciados de hospital para los empleados particulares, expresó:

"No se puede hablar del hospital del empleado particular, del empleado público o del periodista. Hay que hablar del Hospital del Empleado, pues no se puede hacer distingo entre uno u otro. En la actualidad, el empleado en general se enfrenta a un grave problema: el tratamiento médico que necesita hospitalización.

TRAGEDIA DEL EMPLEADO. — "El imponente del Servicio de Seguro Social puede llegar a cualquier establecimiento hospitalario y exigir una atención gratuita o a muy bajo costo, pues el S. S. S. paga una suma por cada cama. No sucede lo mismo con el empleado que debe afrontar pagos elevados por intervenciones quirúrgicas y atenciones, ninguna de las cuales baja hoy día de los 20 o 30 mil pesos.

"Es esta una de las razones por lo que el Servicio, haciéndose eco además de miles de solicitudes de atención de medicina curativa, que está empezando a dar, dentro de los medios con que cuenta, la atención curativa.

FALTA DE PERSONAL. — "Este Servicio ha sido un éxito completo desde su fundación. La ley fue muy bien estudiada y ha estado financiada desde un principio, a tal punto que nunca se ha rechazado un pago de subsidio o de auxilio por falta de fondos.

"El servicio preventivo en sus actuales cuatro aspectos: Cardiovascular, T. B. C., Lúes y Cáncer se ha desarrollado en toda su amplitud. Está examinada toda la población de imponentes del país y se lleva una estadística perfecta de sus efectos, con sus curvas de descenso y resultados obtenidos. Se ha hecho hasta la fecha atención médica, sanatorio e incluso remedios; se ha establecido el subsidio pre y post natal vía el Servicio de la Madre y el Niño con reposo preventivo, y se ha pagado por concepto de subsidios una suma superior a los 1.000 millones de pesos.

"Para ampliar nuestros servicios estamos abocados al grave problema de la falta de personal. Nuestra planta es insuficiente para otorgar los servicios requeridos y es por esta razón que muchas veces hay que postergar las atenciones. El servicio necesita imposterga blemente aumentar su planta técnica.

TRABAJO EXCESIVO. — Nuestros profesionales trabajan al máximo, y en general cumplen más horas de las que tienen contratadas para poder cumplir con las prestaciones. El personal tanto técnico, como para técnico y administrativo, cumple su labor como un verdadero apostolado, a pesar de sus exiguas rentas.

UN GRAVE PROBLEMA. — "Pero lo que es más grave, si al personal médico no se le elimina de la disposición de prohibición de llenar vacantes en el proyecto de ley tributario que está en discusión en el Congreso, con toda seguridad que a breve plazo nos encontraremos en muchas ciudades y regiones apartadas sin personal que atienda el Servicio.

"Los médicos en razón de su profesión y en orden a una natural superación, siguen cursos y realizan estudios para optar a un lógico avance en su carrera, presentándose a concursos y renunciando a sus antiguos cargos. Por ello, a menudo, se cambian de actividades produciendo vacantes, y si éstas no se pueden llenar se va a producir una desorganización en el Servicio.

"La falta de personal es la causante de la actual crítica al Servicio. Por ejemplo, a muchos imponentes en el Servicio Dental se les da la respuesta de que no se les puede atender hasta dentro de 3 o 4 meses más, porque todos los profesionales tienen sus horas copadas con exceso. Lo mismo sucede con los oculistas y demás profesionales.

EL SERVICIO CURATIVO. — "Se ha cumplido ya la primera etapa del Servicio, y éste ha derivado ahora a la medicina curativa, estando bombardeados con solicitudes.

"En 1955 se realizaron 88.475 exámenes de salud; 23.134 atenciones de T. B. C.; 37.013 atenciones cardio-vasculares; 136.428 atenciones de medicina curativa; 104.866 atenciones de Rayos X, y 210.499 atenciones de laboratorio. En estas 560.415 atenciones, no se cuentan el Servicio de la Madre y el Niño, ni las atenciones de ayuda dental, ni las atenciones de las secciones Subsidios ni Licencias.

"Para Santiago hay ya completamente estudiado un Hospital del Empleado de 400 camas con sus posibilidades económicas, morbilidad, disponibilidades, distribución de enfermos, número de médicos y funcionarios paramédicos y administrativos. Su costo, completamente equipado sería del orden de los 1.500 millones de pesos.

EL HOSPITAL DE VALPARAISO. — El Servicio adquirió un edificio por $ 16.000.000 y se han invertido 34 millones en su adaptación. Tiene 3 pisos y los dos primeros están ya ocupados por nuestros actuales servicios. Los otros tres pisos están siendo transformados en un hospital por los arquitectos y se espera invertir 100 millones de pesos más para dejarlos habilitados como un moderno hospital curativo de 70 camas".

Nuevo plazo para liquidar retornos fijó el CONDECOR

El Consejo Nacional de Comercio Exterior acordó ayer que, en lo sucesivo, la liquidación de los retornos de las exportaciones deberá hacerse dentro de un plazo máximo de diez días, en lugar de dos. El plazo se contará desde la fecha en que las divisas sean puestas a disposición del banco comercial a través del cual se haya hecho la operación.

Se acordó también, exceptuar de la obligación de depósito establecido en el Acuerdo N.o 688, a las universidades de todo el país en las importaciones que realicen.

EXCESOS EN COBERTURAS DE SOLICITUDES PREVIAS. — Se resolvió autorizar a los bancos comerciales para cubrir los excesos que se produzcan en el valor real de mercaderías, cuya importación esté amparada por previas vigentes, siempre que tales excesos se deban a pagos calificados y comprobados por los bancos, especialmente seguros y fletes, sin necesidad de efectuar un depósito complementario y siempre que esos excesos no sobrepasen al 5 o|o del valor de la solicitud y hasta un máximo de US$ 1.000. Las coberturas de excesos que sobrepasen este límite quedarán sujetas a la obligación de depósito.

VALIDEZ DE LAS SOLICITUDES PREVIAS. — Las solicitudes autorizadas para importar que amparen mercaderías comprendidas en el Decreto N.o 357, del Ministerio de Economía, que se encuentren registradas en el Banco Central de Chile, en conformidad al punto 18 de la Circular conjunta del Banco Central y CONDECOR, y al punto 21 del Acuerdo N.o 688, y que efectúen la cobertura de cambios correspondiente, en conformidad al citado acuerdo, quedarán vigentes hasta el 31 de diciembre de 1956.

Se acordó, finalmente, suprimir la frase "y desaduanamiento", en el punto N.o 1, del acuerdo del rubro, cuyo texto es el siguiente:

1.— "Las solicitudes de importación que tengan cambios cubiertos y remesados se considerarán vigentes hasta el 30 de junio, para los efectos de embarques y desaduanamiento".

Se deja constancia que, al declararse vigente la solicitud para embarcar hasta el 30 de junio y producido dicho embarque, la solicitud queda incluida en el Acuerdo N.o 687, y, en consecuencia, tiene vigencia hasta el 31 de diciembre de 1956 para timbrar.

En honor del Embajador Aldunate

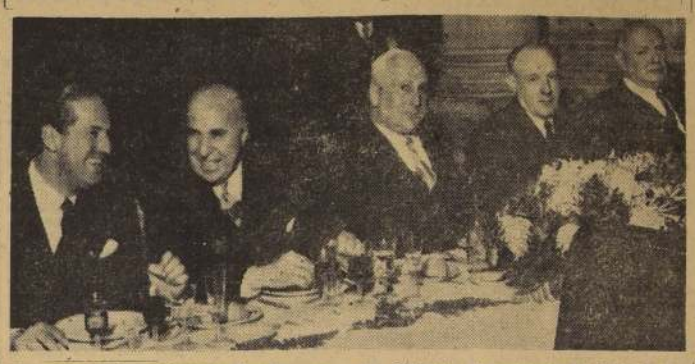

Un aspecto de la manifestación ofrecida a mediodía de ayer, en el Club de la Unión, al Embajador de Chile en Argentina, don Fernando Aldunate Errázuriz. De izquierda a derecha, el Canciller Osvaldo Sainte-Marie; el Embajador Aldunate; el presidente del Club de la Unión, Carlos Iñiguez Larrain; el presidente del Senado, Fernando Alessandri, y el Embajador de Uruguay, Hugo V. de Pena.

LA SOLIDA HERMANDAD CHILENO-ARGENTINA SEÑALA A LAS GENERACIONES FUTURAS UNA TRADICION DIGNA DE CONTINUAR

Dijo Embajador don Fernando Aldunate al agradecer la manifestación que le ofrecieron ayer

"El anhelo sincero de la nación chilena de que nuestras relaciones con la República Argentina continúen desarrollándose en un ambiente de verdadera lealtad y sinceridad, que excluya cualquier malentendido y, si es posible, con lazos más fuertes y estrechos que los que nos han ligado desde la época de nuestra Independencia, me ha movido a aceptar la honrosa designación de Embajador en Argentina", dijo ayer don Fernando Aldunate Errázuriz, al agradecer la manifestación que le fue ofrecida en el Club de la Unión por lo más representativo de las actividades nacionales, acto que contó con la asistencia de centenares de personas.

Entre los asistentes se contaron el Presidente del Senado, don Fernando Alessandri; el Canciller, don Osvaldo Sainte-Marie; Embajadores, Ministros de Estado, Rector de la Universidad Católica, parlamentarios, miembros del Poder Judicial y otras personalidades. La manifestación fue ofrecida por don Germán Vergara Donoso, pronunciando, además, unas breves palabras don Carlos Iñiguez Larrain, presidente del Club de la Unión.

PALABRAS DEL SR. VERGARA DONOSO. — Al ofrecer dicho acto expresó el señor Vergara Donoso, entre otras cosas, lo siguiente:

"Parte ahora don Fernando Aldunate a Buenos Aires, en circunstancias excepcionalmente difíciles, como Embajador de Chile. Tiene a su favor una tradición familiar ilustre, que tanto él como su esposa renueyan y acrecientan, tradición ligada a toda nuestra historia y en especial a nuestra historia diplomática."

"Tiene también a su favor una larga vida política, en la que ha demostrado sus cualidades de hombre de principios, enérgico, a veces combativo, pero siempre respetado por amigos y adversarios."

"Y tiene, además de sus cualidades de hombre apegado a las disciplinas del espíritu, la de ser un jurista y haber mantenido una devoción invariable por la ley y la Constitución. Cualidades son éstas que lo capacitan como a nadie para el desempeño de su cargo."

"Las características de político, de jurista, de demócrata sincero, de experto economista y de gran señor que distinguen a Fernando Aldunate, le señalen como un digno personero de Chile y como el más capacitado para representar nuestro interés y nuestro afecto por la República Argentina."

Agregó el señor Vergara Donoso:

"Podrá ostentar ante el Gobierno argentino la representación de Chile entero, sin distinción de grupos ni partidos, y la misma rigidez de sus principios y de su carácter le servirá para defender el interés nacional chileno con la energía y comprensión que requiere tan delicado cargo. Tenemos plena confianza en él y sabemos que corresponderá a nuestra confianza."

AGRADECE EL EMBAJADOR ALDUNATE. — El Embajador de Chile en Argentina, don Fernando Aldunate Errázuriz, luego de agradecer la manifestación que le ofrecían para despedirlo al abandonar el país para hacerse cargo de la alta misión que le confiara S. E. el Presidente de la República, expresó, entre otros, los siguientes conceptos:

"Es honroso para nuestros dos países y constituye un elocuente ejemplo, muy difícil de encontrar en la historia de la humanidad, el que dos naciones vecinas, separadas por una extensa frontera, y que nacieron a la vida independiente en una forma espontánea y desordenada, hace cerca de un siglo y medio, no hayan llegado jamás a cruzar sus armas para otra cosa que no sea la realización de ideales comunes."

"Eso dice mucho de la cultura de nuestros pueblos y de la sabiduría de nuestros gobernantes, y señala para las actuales y futuras generaciones de argentinos y chilenos una tradición digna de continuar."

"Y así como unidos y hermanados conquistamos nuestra nacionalidad y hemos podido realizar con éxito ese áspero y difícil camino de nuestra formación institucional y avanzar en los primeros pasos de nuestra vida independiente, hasta llegar a convertirnos en dos importantes y prestigiosas individualidades en el concierto de las naciones, no podemos olvidar que en la etapa que tenemos por delante que recorrer, esa unión y esa amistad se hace más imperiosa, porque la vida moderna, los progresos científicos, el acercamiento de las distancias y la necesidad que los Gobiernos tienen de mejorar el nivel de vida de sus conciudadanos, exigen la cooperación estrecha entre los países que tienen iguales ideales y especialmente entre aquellos que forman una unidad geográfica."

"Esta cooperación debe buscarse, ante todo, en el plano intelectual, cultural y científico, por medio del acercamiento de nuestras universidades, laboratorios y círculos de estudios técnicos, para unir nuestros esfuerzos en las investigaciones y adelantos modernos que hoy están transformando la técnica de la administración de los países y atendiendo a las crecientes necesidades de poblaciones numerosas que aspiran a una vida mejor."

TENDENCIA DE ALZA EN EL PRECIO DEL COBRE EN LONDRES

El Ministro de Minería, don Osvaldo Sainte-Marie, declaró anoche que la tendencia de alza que vuelve a observarse en el mercado de Londres para el cobre, inspira confianza en el porvenir inmediato de los precios de colocación de nuestro metal rojo.

En cuanto a los informes de la comisión enviada al exterior por el Departamento del Cobre, dijo que los tenía sometidos a un minucioso estudio, tanto del Ministerio como del Departamento.

Agregó que posteriormente informará a la prensa sobre las conclusiones a que se llegue en los citados documentos.

COMANDANTE EN JEFE DE LA FUERZA AEREA PARAGUAYA LLEGO AYER

De paso a Panamá, y a bordo del avión de la Misión Aérea de los Estados Unidos en Paraguay, llegó a las 13.30 horas, de ayer a esta capital el Comandante en Jefe de la Fuerza Aérea paraguaya, coronel Epifanio Ovando; quien asistirá a la graduación de los alumnos de la Escuela USARGARIB, en la Zona del Canal.

El coronel Ovando fue saludado en el aeropuerto por altos jefes de la FACH y personal de la Embajada del Paraguay, en Santiago. En la mañana de hoy el distinguido visitante será recibido por el Comandante en Jefe de la Fuerza Aérea general Diego Barros Ortiz, quien al mediodía lo agasajará con un almuerzo en El Bosque.

El coronel Ovando seguirá viaje al norte, posiblemente, el viernes.

QUEDO PENDIENTE LA LIBRE INTERNACION DE LOS ANTIBIOTICOS

El Ministro de Economía y Hacienda, don Oscar Herrera Palacios, informó anoche a la prensa que la autorización para internar libremente antibióticos al país durante sesenta días, había quedado pendiente para hoy.

Debido a que el Ministro hubo de permanecer la mayor parte del día preocupado por la discusión en la Cámara del proyecto de Reforma Tributaria, no tuvo oportunidad de tratar sobre aquel asunto con el Presidente de la República.

DIA DE LA INFANTERIA CELEBRARAN MAÑANA CON SIGNIFICATIVOS ACTOS

Ejercicios de tiro de combate en los cerros de Chena

Con motivo de celebrarse mañana el Día de la Infantería, instituido en conmemoración de la notable gesta guerrera realizada el 7 de junio de 1880, y que se conoce como el "Asalto y Toma del Morro de Arica", la Comandancia en Jefe de la Guarnición de Santiago, ha dispuesto que se recuerde esa memorable fecha con significativos actos, en los cuales participarán delegaciones de todas las unidades.

Los actos se iniciarán hoy a las 20 horas, con un programa radial intitulado "Las glorias de la Infantería", que se transmitirá en cadena nacional.

Mañana, a las 9 horas, tendrá lugar en el Monumento a los Héroes de la Concepción, ubicado en Alameda O'Higgins frente a Vergara, un solemne acto patriótico. Montará guardia frente a dicho monumento, un destacamento de honor, integrado por una compañía de la Escuela Militar, con su estandarte y la Banda Instrumental de Guerra, y una compañía del Regimiento de Infantería N.o 1 "Buin", con su estandarte y banda. Al mando de las diversas delegaciones militares estará el coronel don Eduardo Saavedra Rojas, del Instituto Geográfico Militar.

Se iniciará el acto a las 9 horas, con la rendición de honores al coronel don Alvaro Castro Simms, Inspector de Infantería, procediéndose luego a izar la bandera nacional.

En seguida, pronunciarán alocuciones patrióticas el coronel don Alvaro Castro y un jefe del Regimiento Simbólico "Infantes de la Patria".

Colocarán, más adelante, ofrendas florales el coronel Castro y los jefes del Regimiento citado, ejecutando la banda de la Escuela Militar, durante este acto, un trozo de la Oración de la Gran Retreta. Se pondrá término a la ceremonia con el Himno de la Infantería.

EJERCICIO DE COMBATE. — A las 11.15 horas, del mismo día, la Escuela de Infantería presentará un ejercicio de combate en los cerros de Chena, acto al cual ha adherido el Regimiento Simbólico "Infantes de la Patria".

Asistirán a esta demostración el Presidente de la República, Excmo. señor Carlos Ibáñez del Campo, el Ministro de Defensa Nacional, Vicealmirante Francisco O'Ryan, el Comandante en Jefe del Ejército, General Luis Vidal y altos jefes de la institución, como también delegaciones de las diferentes unidades de la guarnición.

El ejercicio consistirá en la fase final de un ataque a una posición determinada, el que contará con el apoyo de morteros, y armas pesadas, como también con el auxilio de la aviación de guerra. Tomarán parte en este ejercicio el Batallón Escuela de Suboficiales y la Sección de Estudios de la Escuela de Infantería, y lo dirigirá el mayor Remigio Andrade.

Terminadas estas pruebas de entrenamiento bélico, se servirá en el Casino de Oficiales de la Escuela de Infantería, un tancho de cuartel, con asistencia de autoridades, invitados especiales y adherentes. Las adhesiones se recibirán hasta el día de hoy en la Inspección de Infantería.

SUPERINTENDENCIA DE EDUCACION PREOCUPADA POR INDICACIONES EN PROYECTO DE REFORMA TRIBUTARIA

El Consejo Nacional de la Superintendencia de Educación Pública celebró ayer su reunión ordinaria semanal, presidida por el Superintendente, señor Enrique Marshall.

El Consejo consideró extensamente la situación que se producirá en las diferentes ramas de la educación pública, con motivo de las diversas indicaciones que, sobre materias educacionales, han sido introducidas al proyecto de ley de reforma tributaria durante su discusión en la Cámara de Diputados. A indicación del Secretario General, señor Manuel Zamorano, se acordó encomendar a una Comisión, presidida por el Superintendente, señor Enrique Marshall, e integrada por el Secretario General, señor Zamorano; por los Directores Generales de Educación, señores Gómez Catalán, Miguel A. Vega y Hernán Pardo; por el Rector de la Universidad Técnica del Estado, señor José M. Seguel; por el Rector de la Universidad Católica de Valparaíso, R. P. Jorge González; por el presidente de la FEDECH, señor Raúl Rojas Valencia, y por el consejero, señor Roberto Munizaga, para que estudie las diversas indicaciones sobre materias educacionales, incluidas en el mencionado proyecto de ley, y eleven un informe al Ministro de Educación, representándole la inconveniencia de incorporarlas a la legislación que afecta a la enseñanza pública. Esta Comisión se reunió a las 16 horas e inició de inmediato el estudio que le fue encomendado.

En la misma sesión, el Consejo aprobó el Reglamento Orgánico del Deporte Escolar Secundario Fiscal. Finalmente, acordó celebrar una sesión extraordinaria mañana jueves, para continuar el estudio de diversas materias pendientes.

EN VIGENCIA LOS NUEVOS PRECIOS DE ACEITE Y AZUCAR

Ayer entró en vigencia el nuevo precio del azúcar y del aceite comestible. Los decretos correspondientes fueron publicados en el "Diario Oficial".

El azúcar en panes costará 84 pesos el kilo; la granulada blanca, 75, y 54 pesos la tipo sin dicato.

El aceite cuesta $ 240 el litro.

Inauguración de las obras del Colegio de la Alianza Francesa

Hoy a las 16 horas se procederá a la colocación de la primera piedra del nuevo Colegio de la Alianza Francesa, cuya edificación comenzará en breve en la comuna de Las Condes.

Han sido invitados a este acto, que se desarrollará en presencia del señor Marc Blancpain, secretario general de la Alianza Francesa de París, el Presidente de la República, Ministros de Estado, el Excmo. Sr. Jacques Coiffard, Embajador de Francia; diplomáticos, autoridades provinciales y comunales, así como de la colectividad francesa residente, y los padres de alumnos del Colegio de la Alianza Francesa, Pedro de Valdivia.

El futuro Colegio de la Alianza Francesa en Las Condes tendrá cabida para un millar de alumnos externos, medionupios e internos. En él se cursarán las preparatorias y humanidades completas y contará con laboratorios, estadios, etc. Los arquitectos chilenos, señores Sergio Larrain y Emilio Duhart, tienen a su cargo la construcción de este plantel, uno de los más modernos de Chile. El ingeniero-constructor es el señor Roger Leberthé.

Ayer martes, el señor Marc Blancpain, distinguido escritor, recibió a los representantes de la prensa en el Hotel Crillón, e hizo importantes declaraciones en relación con la misión de acercamiento cultural que le trae a Chile, y sobre la obra pedagógica que la Alianza Francesa realiza en el mundo, y, especialmente, en Chile.

LIQUIDACION Verdadera... EL SUCESO DEL AÑO.
PARA DAR SALIDA AL ENORME STOCK
¡A PRECIOS MAS BAJOS de PLAZA!
VEA Y COMPARE
LOTES PARA COMERCIANTES
BANDERA 570 A. PRAT 20
B.O'HIGGINS 1169 BANDERA 419

Famosos CALIFONI SAMSON, ahora $ 7.500.—
COLCHON elástico ahora $ 14.800.—
CATRES una plaza ahora $ 14.500.—
ESTUFAS a parafina desde $ 3.000 y $ 4.900
ELECTRICAS desde $ 2.800.—
COCINAS A PARAFINA, de 3 platos, $ 6.900; 2 platos, $ 3.800; 1 plato $ 1.900.—
LAMPARA metálica, elegante, con pantalla, 3 luces, $ 2.980, y 2 luces $ 2.200.—
CUBIERTOS 24 piezas, alpaca, 8.500 pesos, y otros $ 6.500.—
PLANCHAS automáticas, a $ 5.800 corrientes $ 1.900.—
ANAFES, a $ 320.—
COCINILLAS eléctricas, 2 platos $ 1.800; 1 plato $ 950.—
LINTERNAS, 2 pilas, a $ 2.400.—
COCINA parafina, con horno $ 14.000.—
LAMPARITA centro mesa $ 1.800.—
LAMPARITA jarrón porcelana $ 1.200.—
OLLAS, OLLAS por miles, de 4 y 6 litros, desde $ 5.800.—
TERMO para bebidas, desde $ 1.080.—
LAMPARAS colgar, de lágrimas, elegantes, con pantallas, 4 luces, $ 3.200; 3 luces, $ 2.600, y 2 luces $ 1.980.—
BATIDORAS para mayonesa, jugos, desde $ 700, y $ 5.500.—
HIGUERAS, desde $ 13.500.—
MEDIDORES eléctricos, desde $ 9.600.—
TUBOS fluorescentes, a $ 850, y $ 1.000.—
EQUIPOS fluorescentes completos $ 1.980.—

A D E M A S :
SECADORES DE PELO, OLLAS ALUMINIO, ENLOZADOS, PANTALLAS, VIRUTILLAS, etc.

NO OLVIDE-BUSQUE ESTAS Direcciones:
BANDERA 570-B.O'HIGGINS 1169
EDIF. BCO. DEL ESTADO
A. PRAT 20-BANDERA 419
SANTIAGO

3 LIBROS CONTABILIDAD 50 HOJAS $ 998.— REEMBOLSO
IMPRENTA LIBRERIA COLON
COMPAÑIA 1007-STGO.

Enseño aritmética, álgebra y geometría
Programa oficial. En un mes enseño a Ud. lo que no ha aprendido en años.
Atiendo personalmente de 10 a 11 A. M.
San Francisco Nº 213

Día del Comercio Solamente Hoy
Todos los precios con el 10% de descuento
A provincia contra reembolso, respetamos la oferta, mandando el recorte del diario

PARKER 51, tapa oro		$ 10.300.—
menos 10%		1.030.—
		$ 9.270.—
PARKER 51, tapa plata		$ 8.500.—
menos 10%		850.—
		$ 7.650.—
JUEGO Sheaffers-Admiral		$ 7.200.—
menos 10%		720.—
		$ 6.480.—
JUEGO Stratford, con estuche plástico		$ 950.—
menos 10%		95.—
		$ 855.—
LAPICERA Scripto		$ 800.—
menos 10%		80.—
		$ 720.—
LAPICERA Lucky		$ 500.—
menos 10%		50.—
		$ 450.—
LAPICERA Sheaffers-Statesman		$ 5.500.—
menos 10%		550.—
		$ 4.950.—
LAPIZ pasta retráctil, U.S.A.		$ 400.—
menos 10%		40.—
		$ 360.—
MAQUINA para afeitar eléctrica "Braun", fabricación alemana		$ 16.000.—
menos 10%		1.600.—
		$ 14.400.—
MAQUINA para afeitar, eléctrica, "Philips"		$ 20.800.—
menos 10%		2.080.—
		$ 18.720.—
MAQUINA fotográfica Bilora Boy		$ 4.800.—
menos 10%		480.—
		$ 4.320.—
PELICULAS alemanas Perutz: 6 por 6 ó 6 por 9 1 rollo		$ 500.—
menos 10%		50.—
		$ 450.—

HOJAS para afeitar Gillette, dorada, fabricación inglesa el ciento	$ 3.000.—
menos 10%	300.—
	$ 2.700.—
HOJAS para afeitar Souplex, oro 100 hojas	$ 2.000.—
menos 10%	200.—
	$ 1.800.—
HOJAS para afeitar Legión Extranjera, azul 100 hojas	$ 900.—
menos 10%	90.—
	$ 810.—
HISOPO para afeitar, mango asta	$ 650.—
menos 10%	65.—
	$ 585.—
HISOPO para afeitar "Perlón"	$ 850.—
menos 10%	85.—
	$ 765.—
CLIPS para corbata, fabricación U. S. A.	$ 1.400.—
menos 10%	140.—
	$ 1.260.—
ANTEOJOS contra el sol "Victory", para caballeros, grande	$ 3.200.—
menos 10%	320.—
	$ 2.880.—
6 VASOS para "whisky", en caja de cartón para regalo	$ 1.800.—
menos 10%	180.—
	$ 1.620.—
4 CENICEROS cristal checoeslovaco, con dibujo naipes por	$ 1.960.—
menos 10%	200.—
	$ 1.760.—
ARMONICAS "Hohner", "Seductora", 48 voces	$ 2.600.—
menos 10%	260.—
	$ 2.340.—
ARMONICA Hohner "Preciosa", 40 voces	$ 1.900.—
menos 10%	190.—
	$ 1.710.—
ARMONICA Hohner "Tango", de 96 voces	$ 4.500.—
menos 10%	450.—
	$ 4.050.—

CASA FIONA
UNION CENTRAL COSTADO T. METRO
CASILLA 1701 STGO FONO: 62039

AÑO XL Nº 14.063

Empresa Periodística "LA NACION", fundada el 14 de enero de 1917.— AGUSTINAS 1269.— TELEFONO 82222.— CASILLA 81-D.

Santiago de Chile, miércoles 6 de junio de 1956

El Día del Comercio

SE celebra hoy el Día del Comercio, festividad establecida por las actuales directivas de estas actividades en el país, las que desean así proporcionar a sus gremios y al público en general la oportunidad de expresar sus puntos de vista relativos a la función que desempeña en toda colectividad civilizada la organización mercantil.

Se ha elegido para esta efemérides el aniversario del asesinato de don Diego Portales, prócer que, antes de desempeñar tareas gubernativas, ejerció, con variada fortuna, tareas relacionadas con el comercio. Se ha querido, pues, en cierto modo, identificar una figura señera en la historia política nacional, con las labores comerciales, buscando así, evidentemente, una fórmula para señalar la dependencia y colaboración que en una sociedad moderna regulan las actividades de los gobiernos y de las empresas comerciales.

Y, en realidad, esta interdependencia existe y, a veces, en alto grado. Pues la actividad mercantil que tiene por objeto abastecer las necesidades del público consumidor y posibilitar la colocación de las mercaderías producidas por la industria, la agricultura y la minería nacionales, tiene que desenvolverse conforme a directivas superiores que eviten los entorpecimientos, faciliten las transacciones y eliminen las posibilidades de abusos.

Durante los largos períodos en que, ante el imperativo de circunstancias extraordinarias, ha sido preciso que el Estado intervenga para impedir transgresiones de cualquier orden en la vida económica, el comercio ha debido sufrir diversas formas de intervención que, si bien es cierto, pueden estimarse como molestas y hasta excesivas, deben reconocerse como necesarias, dado el hecho de que en esas épocas perturbadas la ganancia fácil y el lucro indebido atrajeron a muchos aventureros que se enquistaron en las filas del comercio, cometiendo toda clase de fraudes.

En estos mismos instantes una investigación judicial demuestra adulteraciones criminales en artículos medicinales, que comprueban la exactitud del aserto anterior.

Pero, esto no quiere decir, por supuesto, que todo el comercio deba soportar la imputación de estos delitos. Muy lejos de eso, una gran mayoría de los comerciantes establecidos en Chile está formada por personas y empresas de invulnerable respetabilidad, que cumplen la alta finalidad a que han dedicado sus esfuerzos con la máxima corrección y eficacia.

La actividad distribuidora, que es el nexo que une a la producción con el consumidor, lleva a cabo un trabajo de verdadera necesidad, del que no es posible prescindir, ya que de otro modo la actividad productiva se estagnaría y el abastecimiento expedito de la población acabaría por desaparecer.

El progreso material y social del país requieren, pues, del comercio para encontrar su realización adecuada. Nuestros establecimientos del ramo, ya sean mayoristas o de ventas al detalle, dan cima a su cometido esencial, con notable eficiencia, que —como ya lo hemos dicho— no puede ser empañada por la intromisión accidental y pasajera de agiotistas y especuladores que sólo piensan en utilidades usurarias.

El servicio prestado a la nación por el comercio serio y honorable, es apreciado en toda su importancia por las autoridades y el público, por lo cual la celebración de esta nueva efemérides de esa actividad, es mirada con simpatía y comprensión, desde todos los ángulos.

Importaciones esenciales

EL Decreto Supremo 357 de Economía, que autorizó la lista de importaciones permitidas, no consultó, por razones obvias, todas las necesidades de importación del país, sino aquellas más premiosas y esenciales, dejando para mejor oportunidad la posibilidad de adicionar esa nómina, mediante la dictación de los decretos complementarios correspondientes.

Funcionarios de los organismos especializados del Ministerio de Economía estudian en la actualidad las modificaciones que sería menester introducir al Decreto en referencia, con el decidido propósito de incluir entre las mercaderías cuya importación está autorizada, aquellas maquinarias y herramientas de trabajo que quedaron excluidas de esa resolución, y que se estimen indispensables para la marcha normal de las actividades económicas del país.

Ahora bien, entre aquellas importaciones que pudieran considerarse "esenciales" y que no fueron incluidas en el Decreto 357, figuran algunas maquinarias destinadas a impulsar las obras de vialidad.

Así, por ejemplo, las obras camineras del país requieren, entre otras, de las siguientes maquinarias: tractores orugas y sobre ruedas; huinches, sistemas hidráulicos, palas topadoras, palas descargadoras, destroncadoras, plumas para tractores y accesorios, trailas de arrastre y motorizadas; escarificadores; compresoras y perforadoras; rodillos, chancadoras, betoneras, equipos para sondaje y perforaciones; equipos para construcción de túneles; martinetes, pilotes y tablestacas, máquinas vibradoras, sierras para cortar hormigón, y numerosos otros implementos, que sería largo enumerar.

Naturalmente, no todas estas maquinarias podrán ser adquiridas de inmediato por la Dirección de Vialidad, sino en la medida de sus disponibilidades. Otras, de igual modo, como las motoniveladoras, neumáticos y cámaras para tractores, camionetas, jeeps, grúas y llantas macizas, ya han sido incluidas en el Decreto 357.

Lo que importa destacar en estos instantes es que mientras la totalidad de las maquinarias que necesitan los Servicios de Vialidad no puedan importarse al país, numerosas obras camineras correrán el inminente peligro de quedar paralizadas o, por lo menos, de sufrir serios retrasos, con los consiguientes perjuicios para la economía nacional.

No debe olvidarse que en virtud de las disposiciones vigentes, la maquinaria que se adquiera en el exterior no puede ser embarcada al país, mientras no esté incluida en la lista de importaciones permitidas, en primer lugar, y mientras no cuente con informe favorable del Ministerio de Economía, en segundo término, siempre que se trate de importaciones hechas por organismos fiscales. Ya sabemos que en el caso de importaciones hechas por particulares esta última exigencia no existe, pero que, en cambio, sí quedan obligadas al depósito previo en moneda nacional.

En el caso que nos preocupa, existe actualmente maquinaria de vialidad que está lista para ser embarcada en puertos extranjeros, y que aún no ha podido serlo, porque el Decreto 357 no la incluyó en la lista de importaciones permitidas.

Por tratarse, pues, de importaciones absolutamente necesarias para un servicio público de tanta trascendencia como la Dirección de Vialidad, se justifica plenamente cualquier tratamiento de excepción que pueda otorgarse a ese organismo, a fin de facilitarle la rápida traída al país de las maquinarias que requiere con el objeto de dar mayor impulso a las obras camineras.

Dentro de ese tratamiento excepcional entendemos que debe quedar comprendida la pronta dictación de un decreto complementario y modificatorio del 357, que incluya dentro de las importaciones permitidas, la nómina de maquinarias que el Ministerio de Obras Públicas ha elevado a la consideración del Ministerio de Economía.

No olvidemos que en su reciente Mensaje al Congreso Nacional, S. E. el Presidente de la República expresó, textualmente: "Mi Gobierno considera indispensable apresurar la ejecución de las obras camineras del país, para posibilitar el pleno desarrollo de la economía".

HOY Y MAÑANA.—

Los pueblos no desean perder tiempo y dinero preparándose para la guerra

Por WALTER LIPPMANN

De ninguna manera es sorprendente que el Congreso de los Estados Unidos demuestre mucha oposición al pedido de este año para la ayuda al exterior. Desde mediados de marzo, cuando el Presidente Eisenhower pidió una nueva autorización de casi cinco mil millones de dólares, resultó completamente claro que el Primer Magistrado y sus Consejeros no habían tomado mucho en cuenta hasta dónde la opinión pública del mundo, incluyendo la norteamericana, había sido afectada por la cambiante situación mundial.

El Gobierno había adelantado su pedido de una autorización mayor aún, utilizando el mismo lema que se había convertido en una obligación año tras año. No se había tomado muy seriamente en cuenta el hecho de que la ayuda al exterior, tanto militar como civil, implicaba una revaloración revolucionaria en todo el mundo. Esta situación no se ha considerado en el Congreso con toda la importancia del caso.

El poder legislativo ha reaccionado a esta falta de franqueza y sinceridad. Sabe que todo este asunto de la ayuda al exterior necesita reconsiderarse; que el Gobierno, en realidad, ha empezado a hacerlo así. Sabe que el poder ejecutivo no ha llegado todavía a conclusiones definidas para estructurar una sana política de ayuda al extranjero, basándose en la nueva situación mundial.

Luego, el Congreso comprueba que el dinero que se solicita sea votado por esa entidad, es para financiar la ayuda de la corriente militar armamentista, no quizá este año o el próximo, pero sí en 1958 y 1959. Sabiendo que los planes estratégicos del Tratado del Atlántico Norte y el de las otras alianzas de los Estados Unidos, pueden ser revisados muy seriamente en los próximos dos años, el Congreso no está dispuesto a autorizar se voten grandes sumas de dinero para que se usen de aquí a dos o tres años. "El Congreso —ha dicho el presidente del Comité de Relaciones Exteriores de la Cámara de Representantes, señor Richards— puede juzgar que el proyecto de ley sobre la seguridad mutua, que se halla pendiente, es sólo una medida provisoria". Y como hay fondos listos para casi dos años, el mencionado comité cree que después de reducirse la autorización en más de mil millones de dólares, "las sumas solicitadas en ese proyecto de ley son amplias hasta que sepamos más acerca de la dirección en que se orientará el programa".

El Gobierno ha hecho bien en escuchar a aquellos que le aconsejaron ir al Congreso para decir que la ayuda al extranjero sería revisada; que mientras tal revisión seguiría su curso, el programa actual no debería ser alterado, y que cuando llegare el momento de realizar los nuevos programas, el Congreso sería informado acerca de todo. Basándose en esa clase de sometimiento, el Presidente de la nación en realidad habría estado solicitando al Congreso no aprobar un programa que resultaba ya anticuado, pero que se confiaba en el primer magistrado mientras se estaba estructurando un nuevo programa. El Presidente Eisenhower bien pudo tener ese voto de confianza.

Al reaccionar como lo ha hecho, el Comité de Relaciones Exteriores de la Cámara de Representantes se está moviendo con el ritmo de la opinión en la Europa occidental. Cuando votó para reducir la ayuda militar en mil millones de dólares, por lo menos no lo hizo en la creencia de que votaba para reducir la seguridad militar de los Estados Unidos y de sus aliados. Fue con el mismo criterio que los alemanes no quieren realizar la conscripción para formar las divisiones que ha prometido Alemania, de la misma manera que los franceses han trasladado ahora virtualmente toda su infantería hacia el norte de Africa, y los británicos han empezado a considerar la abolición del servicio militar obligatorio.

Es el sentimiento de los pueblos que no desean perder su tiempo y dinero preparándose para la próxima guerra, sino para reponerse de la última.

La actitud del Congreso es la expresión norteamericana de ese mismo espíritu del cual estamos pensando existe en el exterior, cuando hablamos de la declinación del interés por el Tratado del Atlántico Norte. No creo que la causa profunda de esta pérdida de interés se deba a la nueva visión de la política de Rusia. La causa es que la más alta dirección del Tratado del Atlántico Norte, tal como se refleja por sí misma con los pedidos de sus Gobiernos, no está al tanto de la revolución producida en el arte militar. La falta de interés se debe a que se ha perdido la fe en el realismo de las concepciones estratégicas del Tratado del Atlántico Norte.

Si fuéramos sensatos, no juzgaríamos la actitud del mencionado comité legislativo como un mero error para caer en el aislacionismo y en una actitud de indiferencia, de no querer saber nada de nada. En cuanto a que ha existido la repetición de ese error, ello se debe al fracaso en la dirección, para presentar el caso de la ayuda al extranjero en los términos apropiados y convincentes.— (Exclusivo para LA NACION.)

W. L.

De ANDRES M. DEL CARPIO

La mística del perrito

Y cuando digo perrito, no digo perro, sino can elevado a especie mística; que si un extraño a nosotros haría equivaler eso de perrito al petit chien francés, nosotros sabemos que perrito, por obra y gracia de nuestra complicada —¡y tan clara!— diminutivación, equivale también, y, sobre todo, a perro de distracción, a perro a la moda, a perro de lujo, incluso si es más perro zo que perrito. Y ustedes ya me entienden; o me van a entender...

Antiguamente, es decir, hace no más de medio siglo, y, en general, y universalmente, un perro era eso; un perro; y nada más que un perro. Cierto que ya se hablaba del perrito faldero (expresión de pura intrascendencia, que debía tener su equivalente en todas las lenguas de las naciones llamadas civilizadas, porque estoy seguro de que en las de las naciones llamadas salvajes no había expresión parecida); cierto que en esa época se sabía que, de siempre, había habido gentes originales (?), u ociosas, a las que les gustaba tener un perrito para entretenerse. Pero en tanto que concepto redondo, un perro era todavía un animal doméstico, un animal al que se amaba en general, pero al que se mantenía a cierta distancia (¿acaso no era un irracional?); al que se castigaba, a veces, como a un hijo; al que se maltrataba, en ocasiones, injustamente, como a un hijo... Yo creo que los españoles hemos sido los peores maltratadores de perros de todo el mundo (¡Dios nos perdone nuestras crueles intemperancias!).

El perro era el amigo del hombre, y no su distracción; era un amigo de confianza con el que se podía contar siempre. Cierto que había perros mordedores —¡Cave canem!—, pero los que lo eran, o habían sido educados para esto; para defender al hombre contra el hombre, o bien dejaban de serlo tan pronto adquirían el sentimiento de que la convivencia con el otro animal, el racional, no era peligrosa. El perro acompañaba al hombre a la caza, y todos sabemos que en nuestra lengua, como en todas las otras lenguas (las de los salvajes incluidas) hay toda una gama de nombres para perros según la especialidad y su habilidad en la caza: podenco, galgo, perdiguero... El perro acompañaba al hombre en el pastoreo, lo prevenía contra el lobo, defendía al rebaño, a veces hasta quedar patas arriba sangrado, despedazado... El perro (y ello aquí, por estas tierras de montañas y de nevadas terribles) se lanzaba en la tempestad a la salvación del hombre sorprendido allá en las alturas... El perro, en fin, y porque yo no quiero incurrir en sentimentalismo, mordía, a veces, por pura maldad: todavía no he perdonado al "Lobito", un perro que tenía don Blas Relaño labrador de mi pueblo natal, y que era el terror de los chiquillos de mi edad; como que pasar por la "puerta falsa" de "ca' don Blas (la puerta trasera) era aventura en que no se arriesgaban todos los chiquillos del pueblo. Al menos, yo no me arriesgaba sin aprensión. (Bien es verdad que yo no fui jamás hombre de muchos arrestos.) De aquí me viene, quizá, mi desconfianza excesiva por el perro. Desconfianza que, sin poderlo remediar, me pone en la cabeza ideas de mordeduras inconcretas cada vez que un perro pasa al lado mío.

O, mejor, cada vez que paso al lado de un perro. Las dos expresiones son buenas ahora. Porque la verdad es que el perro, por eso de haber sido emisticado, es nuestro igual. Aquí, en estos países, en Inglaterra, en Francia, en Suiza (sobre todo en Suiza), nosotros pasamos al lado del perro, o el perro pasa al lado nuestro; es nuestro igual. Y yo soportaría con gusto eso de que el perro fuera mi igual, y aún mi superior, ya que el hombre se ha dado morales como unas místicas más, de las que habla sin cesar, pero para seguir las cuales no hace esfuerzo alguno, por lo que creo que, por presuntuoso, el hombre es inferior al can. Lo que pasa es que esta elevación social del perro tiene un origen menos cósmico y menos grandioso. Ni siquiera es hija de esa especie de socialismo, de franciscanismo fiofío, que practican los de esa secta que llaman "Sociedad Protectora de Animales". La elevación del perro a enta interpolado en la sociedad humana proviene de que el hombre está haciendo de él una mística más. Estas gentes —y en estos países son legión— tienen un perro como tienen una corbata, como juegan al bridge, como van a las manifestaciones de eso que llaman arte... (Ya ven ustedes que, dentro del concepto de tiempo perdido, de actividades que alejan y distraen de lo esencial, esto de tener un perrito no difiere mucho de eso de oír una sinfonía de Beethoven. Y ¡pobre Beethoven!, sea dicho de paso...)

Si se me ha ocurrido utilizar hoy, como tema de mi artículo, la mística del perro, es porque, además de que ya andaba yo con la idea de escribir el tal artículillo perruno, la presencia, esta tarde, en este momento, de un perro en el café ginebrino de "El Mirador", donde me hallo, ha colmado la medida de mi repugnancia por esta labor metódica, a que estamos asistiendo, de la desperrificación del perro y de su elevación a su condición de ente social por la vía más estrecha que el hombre ha podido imaginar, la del éxtasis. Yo sé que el pobre perro no tiene la culpa, pero, ¡cómo me está molestando! Y, ¡cualquiera se atreve a hacer un gesto de desagrado! Se armaría una como la que se armó días pasados en un cine de la localidad. Un estudiante español —español tenía que ser—, procuraba ganar su aliento en la sala para ver la película. Tropezó con un perrito y, ni corto ni perezoso, le largó una patada. Nosotros, gentes que creemos que un perro es un perro, y un extasiado, un hombre de vía estrecha, comprendemos el lamentable gesto del muchacho, aunque lo condenemos; pero, ¿cómo deshacerse de un reflejo tan de nuestra raza? El caso es que el perro se puso a ladrar dolorido, cortaron la película, encendieron la luz y..., el estudiante hubo de escapar como rata por tirante. Moraleja: que los perros tienen derecho de ir al cine como todo el mundo.

Les digo a ustedes que este perro de aquí me está molestando de lo lindo. Va y viene. Y cada vez, o bien da un rabotazo sobre el papel en que escribo su... elogio, o bien husmea los pastelillos que hay sobre la mesa, o bien ¡qué sé yo las cosas, cada vez diferentes, que está haciendo para molestarme! Y la gente, los que están sentados en las otras mesas, lo van siguiendo sin pestañear, sonriendo a cada cosa nueva que hace el animal y comentando después, por medio de un léxico que —lo juro— no pasaría a los anales por su originalidad. ¡Cuánta vulgaridad y cuánta simplera! Esta gente, en trance de perfecta digestión, se cree obligada a entablar conversación con el dueño del can, quizá uno de estos tipos que no quieren tener hijos por la lata que da el criarlos, y que viven esclavos de su perro, pero literalmente esclavo. Y le preguntan que cómo se llama, la edad que tiene, la raza a que pertenece...

Lástima que mi artículo toque a su fin. Con las ganas que tengo de meterme aún con estas gentes del éxtasis perruno...— (Exclusivo para L. NACION.).

A. M. del C.

De ERNEST ATKINSON

Expedición en el invierno antártico

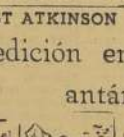

La vida en el invierno antártico ha sido descrita en un mensaje enviado a Londres por el grupo de avanzada de la Expedición Transantártica de la Commonwealth, que zarpó a principios de año en el "Theron", con rumbo hacia la Base Shackleton, en la Bahía de Vahsel. He aquí el texto del mensaje: "Desde las costas más australes del mar de Weddell. Para cumplir con nuestra misión de transportar provisiones a Shackleton, por un mar helado, a más de tres kilómetros de distancia, teniendo que salvar un escarpado témpano, trabajamos incesantemente durante las 24 horas de luz solar de mediados de febrero. La construcción de nuestro principal alojamiento comenzó el 18 de febrero y los abastecimientos se continuaron, aprovechando todas las ocasiones.

Afortunadamente, durante las intrincadas labores de cimentación, la temperatura se mantuvo aproximadamente a menos de 17,8 grados centígrados.

La estructura de la barraca se concluyó antes de que sobreviniera la primera ventisca, cuando la temperatura sufrió un descenso de hasta menos de 44º centígrados, y a la vez se experimentaron fuertes desprendimientos. Los expedicionarios hicieron las cortas caminatas nocturnas hacia las tiendas y todos los días se echaban suertes para determinar qué pareja debería desenterrar las tiendas de los otros. Cada hora se desplaza de nieve la puerta temporaria del alojamiento, hasta que la tarea se hacía imposible; entonces se horadó un pequeño agujero de escape.

Sobrevino luego en la zona de las provisiones el agrietamiento y la desintegración del mar helado, dejando a veces impresionantes arrecifes de hielo y las raciones alimenticias tambaleando peligrosamente en las orillas. No lejos se veía un grupo de ballenas. En ocasiones el hielo casi enterraba los paneles de la barraca y, cuando el tiempo lo permitía, se horadaban túneles para llegar a ellos".

El mensaje termina así: "La última luz del sol finaliza en abril. Ahora nos valemos de lámparas. Las actividades nocturnas, desde labores domésticas hasta práctica de Morse, se efectúan en una mesa redonda de 2,70 metros, instalada en una especie de enorme cajón. Este hace las veces de cuarto de radio en un extremo y, en el otro, de cocina. El techo se encuentra ornamentado con la ropa puesta a secar y las botas de nieve que se cuelgan en él. Se ha instalado alumbrado por medio de baterías. Entre los tópicos de discusión más recientes se encuentra el de si debemos o no pasar el medio invierno en la barraca. Los seres humanos y los perros, contentos y animosos. (Firmado): Blaikklock" (líder del grupo de avanzada)

PANORAMA

HAZAÑA MUNDIAL

Estamos acostumbrados a ciertos recordas, pero nadie pensaría que alguna vez, en los hipódromos de Chile se registrara una hazaña como la del joven jinete Juan Saavedra. Los hípicos de Concepción fueron quedando alelados, conforme las pizarras y el "speaker" que hace transmisiones carrera a carrera, iba anunciando: 1a. Carrera, Chicuelín, jinete Juan Saavedra; 2a. Carrera, White, jinete Juan Saavedra; 3a. Carrera, Caimán, jinete Juan Saavedra; 4a. Carrera, Escuipida, jinete Juan Saavedra; 6a. Carrera, Imposible, jinete Juan Saavedra; 7a. Carrera Montijo, jinete, Juan Saavedra; 8a. Carrera, Año Seco, jinete Juan Saavedra. Siete carreras ganadas por un solo jinete, en un programa de 9 pruebas. No ganó las otras dos porque en ellas no tenía monta. De otro modo, habría arrasado con el programa y con las esperanzas de muchos hípicos. Ahora queda como un símbolo y su nombre será siempre una atracción para los apostadores. Era cosa de sueño oír ese mismo nombre carrera tras carrera. El pequeño jinete se agigantó en esos momentos. Sus brazos eran símbolo de velocidad y victoria. Más que en el poder de los remos de los animales, los turfmen penquistas comenzaron a creer en el poder mágico del jinete. Así se estableció un record mundial en el mundo de la hípica y una de las más extraordinarias "performances" que un jinete puede realizar en cualquier lugar de la Tierra. Ocurrió en un domingo de junio, en la neblinosa y fría ciudad de Concepción, en este lejano y estrecho país que se llama Chile.

Sin embargo, ha dado mucho que decir en el mundo y, en especial, en el mundo del deporte. En el del deporte hípico nuestro país ha resultado más de una vez campeón, y algunos de los caballeros que competían en esas hazañas internacionales, trajeron el trofeo olímpico para galardón de la patria.

Sin embargo, en la hípica profesional, en el deporte llamado de los reyes, aunque lo practican y son aficionados a él los más humildes obreros de Inglaterra, Estados Unidos, o de Chile, jamás se había registrado un caso semejante. No es extraño aunque lo parezca. Desde hace veinte años los "látigos" chilenos se han estado imponiendo en todo el Continente, sin excluir de él a la América rubia. Juan Saavedra es hermano del jinete que mantenía, hasta que se accidentó, el primer lugar en la estadística de carreras ganadas. Pertenece a esa pléyade de jockeys chilenos que pasean sus triunfos, su habilidad, por todos los países de nuestra América. En algunos están a la cabeza de la estadística. En otros, han dado que hablar al correr en pistas de renombre y llevando en sus manos hábiles a caballos de primera categoría en cualquier parte. Recordemos a Ruperto Donoso, que ha hecho su fortuna junto con su éxito profesional en los Estados Unidos; a Raúl Bustamante, que figura a la cabeza de la estadística en Venezuela; a Antonio Vásquez, mérito de la hípica en el Perú; a Víctor Ordóñez, amo de la pista de Panamá; a Rogello Parodi, cotizado elemento en los hipódromos platenses; a Manuel Jesús Silva, haciendo de las suyas en el novísimo Hipódromo El Techo, de Bogotá; a Juan F. Marchant, un gran señor en la hípica de Brasil. Todo esto en nuestro tiempo, entre los jinetes de esta generación. Porque si registramos un poco la historia de la hípica y de los jockeys chilenos a lo largo de este siglo, encontraremos otros prestigios diseminados por el continente. Por algo el chileno tiene espíritu de aventura. Mas, nadie soñó que un día, Juan Saavedra, en un hipódromo de provincias, iba a realizar la estruendosa hazaña: ganar siete carreras en un programa de 9. Es sencillamente portentoso.

LA PREGUNTA

Según un diario radical de circulación privada, la Iglesia Metropolitana de Santiago habría recibido miles de pesos argentinos en virtud de servicios religiosos que se oficiaron por el alma de la señora Eva Perón. ¿Conque también ahí se escondería un nido de "justicialistas"?

Notas del Día

UN JINETE AFORTUNADO

La proeza que realizó el domingo último, en el Club Hípico de Concepción, el "jockey" Juanito Saavedra da para más de un comentario. De siete carreras que corrió ganó las siete. En las otras dos que integraban el programa, no estaba inscrito. A lo mejor, si hubiera tomado parte en ellas, pudo muy bien haber salido triunfante en las nueve carreras del día.

La vida del jinete es dura. El medio en que se desenvuelve su oficio está lleno de egoísmos y de zancadillas. Las patadas de los compañeros duelen siempre más que la de los caballos. El "jockey", como un lanzador de ópera o como un boxeador mundial, ha de vivir sometido a una estricta dieta. No puede crecer ni ensancharse para ningún lado. Ha de ser bajo, diminuto, ¡casi enano. Deberá levantarse de noche, aun en lo más implacable del invierno, montar su caballo, galoparlo o correrlo bajo la mirada de las estrellas y recibir en su diminuta humanidad las cuchilladas del frío. Y algunos, después de tantos sacrificios, se van, desaparecen, o se mueren, sin haber ganado una carrera. El único consuelo que les queda es dedicarse a "dateros", mediante el condigno estímulo. Triste vida, como la de tantos que no han triunfado nunca en nada.

Ante esta estupenda hazaña hípica de Juanito Saavedra, lo primero que uno se pregunta es si había ocurrido otra vez algo parecido en el mundo del "turf". ¿No habrá nuestro jinete batido un record mundial? Sería bueno que los entendidos nos sacaran de esta curiosidad, curiosidad que para mí es doble por haber ocurrido este acontecimiento en ese Club Hípico que yo vi nacer hace muchos años, casi tantos como tengo de vida.

Estaba la vieja cancha allá por los arenales de lo que llamaban La Pampa. Entonces Concepción era una ciudad apacible, sin ruido de fábricas, dormida entre sus lagunas y sus ríos. La inauguración del Club Hípico tenía que ser un acontecimiento portentoso. El boleto de las apuestas mutuas costaba cincuenta centavos. El día antes de las carreras se remataba al mejor postor, la opción a ganadores y places. Recuerdo que el martillero era un señor Segalerva. El caballo más famoso de la primera época del "turf" penquista era Fatal, de don Federico Benavente, imbatible en esos tiempos. Lo que daba a las reuniones hípicas un indiscutible carácter social, era la asistencia de jóvenes santiaguinos para participar en las carreras de jinetes caballeros. Sobresalían, como sobresalieron en Santiago, lo hermanos Aguiar, Carlos y Guillermo, verdaderos "gentlemen" en la hípica y en todo. Los colores de su corral eran chaquetilla negra con cruz blanca y el mejor animal, la yegüita rosilla Sky Lark. Para correr en las carreras de obstáculos iba uno de los instructores militares que trajo Korner, un conde de cuyo nombre no me acuerdo, y al que no se le movía el monóculo, aunque lo botara el caballo, como ocurrió tantas veces, con gran regocijo del público espectador. Imaginense, un conde haciendo de jinete en Concepción.

Todo esto viene desde muy lejos a la mente, un tanto cansada en cosas más abstrusas, traído por esta proeza del simpático "jockey" Juanito Saavedra. ¡Cómo sufriría cuando iba corriendo la última carrera que ganó! Veo la cancha, veo los rostros amigos, veo el paisaje con esos álamos al fondo. Y comprendo que, a pesar de todo, las carreras de caballos tienen un encanto que muchos no pueden resistir. Es justo.

Cartas al Director

("Quisiera tener un diario escrito por el público".—Dante)

Tamara Toumanova no es rusa es georgiana

(Thamar Tumanischvili)

LA NACION del jueves publica una foto de esta famosa bailarina mundial, que nos regala con la exquisitez de su arte, en el Teatro Municipal, y la hace su "descripción" casi biográfica, incurre en un error seguramente impensado, de asignarle nacionalidad rusa.

Por ser compatriota de Tamara, es decir, georgiana, permítaseme que corrija esta situación, ya que ella, republo, no es rusa, sino que georgiana pura, hija de padres georgianos, nacida en Georgia, República Socialista Soviética Georgiana, ubicada hoy a la prepotencia moscovita, es decir, bolchevique, al igual que todas las naciones de la Transcaucasia. Más aún, Tamara tiene lo que podríamos calificar de sangre azul georgiana, pues es hija de una de las familias más ilustres de mi patria, en forma que bien merece el título nobiliario de princesa. Su auténtico nombre es Thamar Tumanischvili, y si ella, por no provocar resentimientos que pudieran lesionar su carrera artística acepta que Rusia haga presa de ella capitalizando la ponderación de su justa y merecida fama, es simple hijo de Georgia.— me rebelo y no acepto que se silencie la otra nacionalidad que tiene, y, mucho menos, que sea precisamente el tesoro que tiene aniquilada a una nación, a quien tanto debe la cultura del mundo, que se asigne para sí, para Rusia, lo que no le pertenece.

Justamente con la llegada de Thamara a Chile, y, más aún, con la publicación de dicha foto y nota biográfica de LA NACION, se pone de actualidad en mi espíritu, la última carta que yo escribí a Thamara, mientras ella realizaba una de sus giras por California, en USA, misiva que no recibió, porque su inquietud artística la desmayó por todo el orbe la puso fuera del alcance de los servicios de Correo, y la mencionada carta, como un boomerang, volvió a mí, mortificándome, precisamente, porque me se impuso de mi resentimiento patriótico al comprobar que ella no acata como georgiana y acepta, en cambio, se le asigne la nacionalidad de nuestros verdugos.

Dicha carta se escribió en nuestro idioma materno, o sea, el georgiano, como el señor Director podrá apreciar por el original que le incluyo a esta rectificación, y allí, entre otras cosas, le decía textualmente:

"Fechada en Santiago, a 5 de Octubre de 1955.

Señora Thamara:

Esta carta se la dirijo en nuestro idioma materno para comunicarle que anoche "la vi" a través de la hermosa película titulada "Sinfonía eterna", en que usted participa, rodada en castellano, interpretando el papel de Anna Pavlova. Naturalmente que usted la representa muy bien, y hasta con ventaja; pero lástima grande que su admiración por ella la lleve en su papel artístico hasta herir a su verdadera nacionalidad georgiana, puesto que todos los públicos de Georgia, por la intensidad de su espíritu que usted pone para interpretar fielmente a la Pavlova, creen en realidad que usted es rusa, y con mayor razón, toda vez que jamás ha tenido necesidad de recurrir a los artificios de arte para colocar las cosas en su verdadero terreno y hacer saber a la Humanidad que la gran Thamara no es rusa, sino que georgiana, y que por sus venas corre la auténtica sangre de un pueblo oprimido, avasallado, pero jamás dominado.

Usted, al imitar o interpretar a Anna Pavlova, se coloca voluntariamente por debajo de su fama y de su capacidad artística, en circunstancias de que usted es superior a la Pavlova, no solo en arte, sino que en personalidad.

Basta con mirarla a usted en escena para darse cuenta de que no pudo haber existido otra bailarina tan virtuosa y compleja como usted. Su donaire, su prestancia, su caminar quejumbroso y sensitivo, transportan al alma de su público aquella sensación agradable que sólo los artistas locados por mano divina son capaces de expresar. La soberbia de su acción sobre la punta de sus pies, la esbeltez de su talle y la marcialidad de su postura, son realmente atributos que nadie puede jactarse de haber ostentado, pese a que haya tenido a su favor todas las ventajas de críticas y propagandas perfectamente bien organizadas y dirigidas. Su arte exquisito, sólo refleja más que su nombre y su persona misma, su origen netamente georgiano. Cada movimiento suyo es georgiano, como un fantín, la sangre de su nacionalidad. Todo lo que es de su alrededor, estando en nuestro suelo, es un compatriota que usted ha trasplantado a nuestra Georgia lejana patria.

Orgullosos estamos todos los que somos patriotas georgianos de la gran y merecida fama que ha alcanzado, por lo al mismo tiempo, brindo por lo íntimo de nuestros sentimientos, por que usted no lucha disgregando y viento la autenticidad de su origen georgiano y ha accedido, sólo por su nombre, la cirugía de esta deformación para hacerla aparecer como y usted, hija de la Rusia.

¿Cree usted que no es ofensa para su gloria y renegar su verdadero apellido de Tumanischvili? Con qué guía represalia? ¿Hay alguna de sus represalias? ¿Hay alguna de sus suyos, en rehén, que deba temerle a cualquier acción de venta de su parte? Si así fuera, la compadecería y perdonaría.

No creo que usted quiera imitar a esa gente que transformó sus nombres, como ser, Rimskikorsakoff, Mirjanjinskii-Mirjjanof, Tchaikovski-Vastangof, y otros, como Vadse-Melancholi, y otros.

Espero, sin averguntas sin pregunta? ¿Declarar su verdadero origen a la Humanidad? Es un gran estímulo artista, como intérprete, y un patriota que usted acepte el imputé la nacionalidad del país, valor de la tierra patria. Cuando se mente, en el concepto del público libre, si usted grita a los cuatro vientos: Soy Thamar Tumanischvili, georgiana. Así, idealizamos, en la y espada, ¡Que mi bandera georgiana, sirva a su causa con mi expresión, sirva a su causa!

¿Sería pedirle demasiado?

Con quise hacer cuando vino a Chile en la anterior ocasión, que se llamaría por sí mismo, ¡Thamara!, habría conocido personalmente a lo que me limito a saludarla.

Señor Director: así era, es, y será llano, mi carta que escribí a Thamara, a California, y que ella no recibió.

Ruégole publicar estas notas, para que ellas sirvan de ejemplo a los que nes creen que ella es rusa, y, en consecuencia, que es rusa, sino que es georgiana y de origen netamente que no limita a la Pavlova, sino que la supera.

Los que emigramos de Georgia, no nos caer en malos sentimientos, nos sentimos orgullosos de la gran patriota de las merecida fama, y en nuestra intimidad, hacemos desagravios de que no es rusa, sino georgiana.

Thamara: éxitos y victorias, ¡oh georgiana pura. Oh hija de mi tierra, Rusi ¡Chamaria!, ¡Thamara!, ¡Thamara!, que ahora los rusos quieren robarte, nadie valiente, ¡ya! ¡Ya! ¡Ya! ¡Ya! rojos jaka ¡Ya! ¡Ya! ¡Ya!

PROYECTO DE AMNISTIA APROBO AYER EL SENADO

...votos contra 8 y una abs... el Senado aprobó ayer el ... que concede amnistía a ... y condenados por ... de Defensa Permanente de ... Provincia, entre el 18 de oc... de 1955 y el 1.o de mayo ...

...TA MORTUORIA.— Con mo... ...ciones, se aprobó, también, ... en su segundo trámite ... ...cial, que aumenta a un ... la cuota mortuoria ... ...ecidas en la Ley 10.383, cu... ...sistemas se modifica, debe re... ...el grado de un asegurado, ... que se establece deberá ... correspondiente, el departe... ...en que se efectúe la se...

...de las modificaciones de... ...consiste en agregar un in... ...tercero al artículo único, que ... ...faculta al Consejo del ... ...Seguro Social y el Con... ...Servicio Nacional de Sa... ...Turismo y capitalizar em... ...sociedades comerciales ... ...a cumplir los fines se... ...en este artículo".

...TUAR.— Quedó pendiente ... ...de hoy la discusión ... ...proyecto sobre fo... ...de la Marina Mercante Na...

...TROS PROYECTOS.— Además ... aprobó ayer los siguien... ...proyectos de ley: 1) Autorizar ... ...consolidación de empréstitos a ... ...Municipalidad de Santo Domin... ...Establece una contribución ... ...al uso medio por mil ... ...avalúo de los bienes ref... ...a la comuna de Chimbarongo; ... ...nuevos recursos a la ... ...Caja de Chile, para que ... ...un edificio en Valparai... ...Libera de derechos de im... ...a un órgano eléctrico, ...a los Padres Carmelitos ... ...de Chillán; 3) Libera de ... ...de internación y otros a ... ...Hospital "Resuscitestre" desti... ...4) Autoriza a la Muni... ...de Lebu para cobrar una ... ...extraordinaria, para ... ...ejecución de un plan especial ... ...pavimentación en dicha comu... ...Autoriza a la Municipalidad ... ...Chile para contratar empré... ...5) Concede el uso y goce ... ...de terrenos ubicados en ... ...Chile; 6) "International Sport... ...Club"; 7) Autoriza a la Mu... ...de Calle Larga, para ... ...fondos de un ítem a ... ...de un empréstito obtenido ... ...la realización de obras de ... ...local.

...CONSULTAS.— Se aprobó el in... ...de la Comisión de Constitu... ...Legislación y Justicia, re... ...caído en una consulta acerca de si ... reglamentariamente rigen los pa... ...reos en los casos en que el Se... ...nado actúa como Jurado, en los ... asuntos admitidos a su considera... ...ción. La Comisión establece que ... los pareos también deben ser res... ...petados en estos casos.

Asimismo, se aprobó un informe de la misma Comisión, que esta... ...blece que un parlamentario pue... ...de celebrar contratos de compra... ...venta con la Empresa de Agua Po... ...table de Santiago, ya que la pro... ...hibición del artículo 31 de la Car... ...ta. Fundamenta (inhabilidades ... ...parlamentarias), sólo se refiere a ... la celebración o caución de con... ...tratos con el Estado, y la Muni... ...cipalidad es una Corporación de ... derecho público distinta del Es... ...tado.

DESAFUERO.— En votación se... ...creta, y por 31 votos contra 3 y ... una abstención, el Senado no dio ... lugar a la petición de desafuero ... en contra de la Gobernadora del ... departamento de La Unión, pre... ...sentada por don Guillermo Blan... ...co Martínez, por supuesta violá... ...ción a disposiciones del Código del ... Trabajo, de la Ley de Régimen In... ...terior y del DFL. 336, relativo a ... la administración de los bienes ... nacionales de derecho público y ... fiscales.

HORA DE INCIDENTES.— El Dr. Cruz Coke, Consejero del Servi... ...cio Nacional de Salud en repre... ...sentación del Senado, se refirió al ... proceso que se instruye en los ... Tribunales de Justicia por la adul... ...teración de drogas.

Dijo que, sin desconocer la gra... ...vedad que en un momento deter... ...minado puede tener la falsifica... ...ción de medicamentos, en este ca... ...so se ha hecho un escándalo muy ... grande de una situación que, en ... realidad, no tiene tales caracteres.

Agregó que el Servicio Nacional de Salud, que fue el que tomó ... la iniciativa de la investigación, ... ha realizado una efectiva labor ... fiscalizadora, y que desde el 1.o ... de enero de 1954 a la fecha, ha ... practicado en sus laboratorios ... 13.140 exámenes o análisis a me... ...dicamentos de diversos labora... ...torios. Señaló que en los últimos seis ... meses sólo se han comprobado ... tres infracciones.

Terminó diciendo el doctor Cruz Coke que el pánico que se ha ... apoderado de la ciudadanía, a tra... ...vés de este escándalo, significará ... un cuantioso desembolso de divi... ...sas al país, ya que los consumi... ...dores claman por productos im... ...portados. Declaró que esta actua... ...ción es injusta, ya que la indus... ...tria nacional es seria y no puede ... constituir generalidad la adultera... ...ción practicada por tres labora... ...torios.

Los señores Allende y Martones hablaron del proceso que instru... ...ye la Justicia, en contra de las ... actividades comunistas en el país.

El señor Rodríguez pidió que se ... dirigiese oficio a los Ministros del ... Interior y de Obras Públicas, pi... ...diéndoles que se vea la posibili... ...dad de destinar fondos, cuanto ... antes, para la construcción de un ... nuevo edificio para el funciona... ...miento de la Municipalidad de ... Veldivia, ya que el que ocupaba fue ... consumido por las llamas, en re... ...ciente incendio. Adhirieron a su ... solicitud los señores Lavandero, ... González don Exequiel, y Acharán.

EL 1.o DE JULIO SE ABRIRAN INSCRIPCIONES ELECTORALES

El Director del Registro Electoral subrogante, don Oscar Rojas Astaburuaga, informó ayer que, durante los primeros ocho días de julio y agosto próximos, se reabrirán las inscripciones electorales, actualmente cerradas, por no haber transcurrido el tiempo que prescribe la ley, después de las elecciones de regidores.

En consecuencia, las personas, mayores de 21 años, que no se hubiesen inscrito en los Registros Electorales, tendrán un plazo de 16 días para hacerlo y tener, así, derecho a participar en las elecciones generales parlamentarias del próximo año.

Conservadores unidos despidieron con un coctel a Fernando Aldunate

En la sesión ordinaria de ayer de la Junta Ejecutiva del Partido Conservador Unido, se dio cuenta de la carta del Partido Nacional Cristiano, por la cual se sugiere una fórmula destinada a concretar la unidad de todos los conservadores del país.

Se autorizó al presidente del partido, senador Coloma, y a la Mesa Directiva, para que respondan favorablemente a dicha proposición.

Finalmente la Junta hizo votos por el éxito de la misión que, como Embajador de Chile en la República Argentina, cumplirá don Fernando Aldunate Errázuriz.

Terminada la sesión, el señor Aldunate fue festejado con un coctel.

IMPUESTOS ESPECIALES GRAVARAN LAS INTERNACIONES DE AUTOMOVILES

El artículo 6.o del proyecto tributario, que la Cámara de Diputados acaba de despachar, en su primer trámite constitucional, establece tres impuestos especiales a la internación de automóviles, stations wagons y chassis para esos mismos vehículos.

CIF, quiere decir "en puerto chileno, o de destino".

La disposición pertinente dice como sigue:

ARTICULO 6º— Establécese un impuesto especial sobre el valor Cif., de los automóviles y station wagons y de los chassis de automóviles y station wagons que se internen al país, en conformidad a la siguiente escala:

$ 400 por dólar o fracción hasta dos mil dólares;

$ 800.000 por los primeros 2.000 dólares y $ 600 cada dólar o fracción de exceso sobre dicha suma y que no pase de 3.000 dólares, y

$ 1.400.000 por los primeros 3.000 dólares y $ 1.000 por cada dólar o fracción que exceda de dicha suma.

Los servicios de Aduanas no permitirán el retiro de su recinto de los vehículos mencionados sin que se compruebe el pago de gravamen, de acuerdo con la liquidación practicada por la Dirección General de Impuestos Internos.

Igual impuesto deberán satisfacerse por los automóviles y station wagons y chassis de automóviles y station wagons cuya fabricación o armadura se efectúe en el país.

Exceptúase del pago de este gravamen, a las internaciones de los automóviles (taxis) destinados al Servicio Público. El Ministerio de Economía fijará anualmente y por una sola vez, el número de automóviles destinados al alquiler que se puedan internar.

Estos automóviles podrán ser transferidos con autorización del Ministerio de Economía y previo pago del impuesto establecido en el presente artículo.

Exceptúase, además, de este impuesto, a las internaciones de automóviles comprendidas en la partida 1901 del Arancel Aduanero que no sean efectuadas por chilenos y las que se realicen en virtud de leyes especiales por:

a) Los funcionarios extranjeros de las agencias especializadas, con sede en Chile, de las Naciones Unidas u otros organismos internacionales, de conformidad a los convenios vigentes, y

b) Los miembros de Misiones Militares, Navales y Aéreas extranjeras.

No disfrutarán de esta exención las internaciones que se hagan de acuerdo con el artículo 56 del D. F. L. 287 de 1953.

En el caso de enajenarse a cualquier título dentro de los tres años contados desde su internación los vehículos exceptuados del pago de este impuesto, deberán enterarse previamente en arcas fiscales su monto, quedando solidariamente responsables de ellos todas las personas o entidades que intervengan en los actos o contratos respectivos".

Los parlamentarios que calumnian e injurian a particulares también cometen delito, dijo senador Bulnes

Senado aceptó ayer el veto del Ejecutivo que suprimía el Art. 39 del proyecto que crea el Colegio de Periodistas

El Senado se pronunció ayer respecto de las observaciones del Presidente de la República al proyecto que crea el Colegio de Periodistas. Al igual que la Cámara acordó, por unanimidad, rechazar el veto a los artículos 6.o y 38, del citado proyecto. Pero, y discordando del criterio de los diputados, por gran mayoría resolvió acoger el veto al artículo 39, con lo cual esta disposición quedó suprimida. Ella eliminaba la compensación de injurias y calumnias tratándose de los periodistas, frente a los parlamentarios, y el efecto, modificaba el artículo 430 del Código Penal.

Esta materia dio lugar a un extenso e interesante debate, en el que intervinieron los senadores Rettig, radical; Quinteros, socialista, y Bulnes, conservador unido, quien defendió el acuerdo de la mayoría de la Comisión de Constitución, Legislación y Justicia del Senado, que fue el que se impuso finalmente.

INVIOLABILIDAD. — Contestando al señor Quinteros, el senador Bulnes expresó que en su concepto el problema en discusión debía resolverse en abstracto, "en el terreno de los principios, y no con relación a la situación en que, en un momento determinado, puede encontrarse algún parlamentario".

"El artículo 32 de la Constitución Política del Estado —señaló— consagra el principio de que "los diputados y senadores son inviolables por las opiniones que manifiesten y los votos que emitan en el desempeño de sus cargos". Esta inviolabilidad significa que no pueden ser arrestados ni condenados por los delitos que podrían cometer al emitir sus votos, o al manifestar sus opiniones. No significa, en modo alguno, ni ha significado jamás, que no proceda la compensación de injurias, que establece el artículo 430 del Código Penal."

EQUIDAD. — Más adelante, el señor Bulnes puntualizó que "por principio constitucional, los senadores y diputados no pueden ser perseguidos por sus opiniones. Esto es suficiente, y resulta muy difícil invocar razones de equidad para que cuando un diputado o un senador ha proferido injurias o calumnias y el ofendido, a su vez, lo ha injuriado o calumniado, no se aplique la compensación. Creo que esto es llevar tal principio a un punto más allá de lo que permiten la Constitución y la equidad"... "Si las disposiciones merecen dudas, corresponderá a los Tribunales resolver el problema: si hay jurisprudencia contradictoria en la materia, el afectado podrá citar la tesis ante a Tribunal. En todo caso, no cree procedente que reformemos la disposición legal, pues, a mi juicio, nada lo justifica."

CALUMNIA PARLAMENTARIA ES DELITO — En otra parte de su intervención, el señor Bulnes contestando nuevamente al senador Quinteros, expresó: "En efecto, el diputado o senador que calumnia comete un delito, pero no puede ser perseguido ni arrestado por la comisión de ese delito grave".

Y a mayor abundamiento sobre la materia, dijo el senador conservador unido: "El artículo 32 de la Constitución consagra la inviolabilidad de los parlamentarios por las opiniones que pudieran manifestar y los votos que emitan en el desempeño de su cargo, lo cual no significa que los parlamentarios que calumnian o imputen a una persona un delito indeterminado, pero falso, no cometan un delito. No hay ninguna razón para que se considere que la calumnia proferida por un particular sea un delito y no lo sea la calumnia o imputación proferida por un parlamentario".

Finalmente, el senador Bulnes puntualizó: "La compensación de injurias existe en el artículo 430 del Código Penal. Y el ese artículo no comprende a los parlamentarios, son los Tribunales de Justicia los encargados de establecerla. No creo que nosotros, a esta altura, podemos modificar una disposición que ha regido desde la dictación del Código Penal, en el sentido de establecer un privilegio para los parlamentarios. Estas son las consideraciones que he tenido en cuenta para pronunciarme por la aceptación de las observaciones del Ejecutivo".

VOTACION. — La votación de este veto, fue de 15 votos a favor, 14 por el rechazo, 2 abstenciones y 2 pareos.

No habiéndose reunido los dos tercios que se requieren para rechazar un veto del Ejecutivo que propone la eliminación de un artículo, prácticamente el artículo 39 queda suprimido. Sin embargo, en cumplimiento del Reglamento de la Corporación, se repitió la votación, por influir en el resultado de la primera, las abstenciones.

La segunda votación fue la siguiente: 17 votos por la supresión del artículo, 16 por la mantención y un pareo.

A favor de veto votaron los señores Izquierdo y Bellolio, agrario-laboristas; Pedregal y Larraín, nacionales agrarios; Alessandri, don Eduardo; Poklepovic, Moore, Marín, Acharán y Alessandri, don Fernando, liberales; Bulnes, Prieto, Pereira, Curti, Cerda, Coloma, conservadores unidos, y Cruz Coke, conservador.

En contra lo hicieron los señores Rodríguez, Ahumada, Martínez, Allende y Quinteros, socialistas; Martones, democrático del pueblo; Torres, González, don Exequiel; Alvarez, Aguirre, Rettig, Mora y Correa, radicales, y Frei, falangista.

LISTA DE ARTICULOS DE CONSUMO QUE, SEGUN LA CAMARA, NO DEBEN PAGAR IMPUESTO DE 3 POR CIENTO

He aquí la disposición del proyecto tributario, aprobada por la Cámara, que contiene los artículos de consumo y mercaderías que deberán estar exentos del impuesto de 3 por ciento a las compraventas:

"Sólo estarán exentos del impuesto establecido en el artículo 1.o de esta ley:

1.o— Las compraventas, permutas u otras convenciones que recaigan sobre las siguientes especies:

a) Yodo, sal y agua potable;

b) Carne fresca o congelada, incluida la de ballena, ganado, aves, jamón, cecinas, embutidos, afrecho, leña, trigo, porotos lentejas, garbanzos, arvejas, arroz, papas, betarraga, sacarina maicena, chuchoca, yerba mate, chuño, cebollas, ajos, carbón vegetal y harinas de cereales y de legumbres;

c) Pescado, manteca, grasa y azúcar, siempre que estos productos se empleen en la alimentación humana; aceites vegetales comestibles;

d) Huevos, fideos, sémola, avena, pan, leche, sea en estado natural, desecada, condensada, evaporada o en polvo y productos destinados a la alimentación de lactantes, mantequilla, queso y quesillos;

e) Mariscos y algas marinas comestibles, en su estado natural, excepto langostas, erizos, ostras y centollas.

Sin embargo, en la provincia de Chiloé, la exención regirá respecto de todos los mariscos y algas marinas comestibles, en su estado natural.

f) Frutas frescas y deshidratadas y verduras frescas;

g) Velas, jabones para lavar ropa y productos similares, escobas y escobillas para lavar;

h) Drogas medicinales y antibióticos: algodón, gasas y telas adhesivas, para usos medicinales; termómetros clínicos, vendas, jeringas y agujas para inyecciones;

i) Los específicos, que solamente pagarán el impuesto establecido en el inciso séptimo del artículo primero de esta ley;

j) Las exportadas en sus compraventas al exterior. Las compraventas de cobre que efectúe la industria manufacturera de este metal estarán afectas al impuesto establecido en el artículo 1.o de esta ley; sin embargo, la suma que por este concepto hubieren pagado les será devuelta al efectuarse la exportación de cobre manufacturado hasta concurrencia del impuesto pagado por el volumen exportado.

k) Cuadernos y textos escolares, libros, diarios y revistas, destinadas a la lectura y papeles con marca de agua empleados en su fabricación;

l) Cigarrillos, cigarros y tabaco elaborado, los que pagarán solamente el impuesto del 60% sobre el precio de venta al público.

m) Las especies exentas en las letras b), c), d), e) y f) de este número cuando se expendan en conserva.

2.o— Las compraventas o transferencias afectas al impuesto establecido en el artículo 3.o de la ley N.o 10.270, de 15 de marzo de 1952, y las compraventas o transferencias de productos mineros que efectúen la Caja de Crédito y Fomento Minero y la Sociedad Fundición Nacional de Paipote Ltda.

3.o— Las compraventas, permutas o cualquiera otra convención que sirva para transferir el dominio de toda clase de productos alimenticios realizadas en ferias libres, en los Restaurantes Populares del Estado o de las Municipalidades y las de comidas que se realicen al personal en los propios establecimientos industriales o comerciales durante la jornada de trabajo y en los locales ubicados dentro del recinto de aquéllos.

Gozarán de esta misma exención las compraventas de productos alimenticios que se efectúen en recintos industriales, campamentos mineros y salitreros y sean consumidos en esos mismos lugares.

4.o— Las especies vendidas, permutadas o transferidas en kermeses y funciones de beneficio que efectúen instituciones de beneficiencia y que no persigan fines de lucro o establecimientos educacionales, a juicio exclusivo de la Dirección General de Impuestos Internos.

5.o.— Las ventas que efectúe el Servicio de Seguro Social a los asegurados y las que hagan las Cajas de Compensación a los obreros que reciban asignación familiar por su intermedio.

6.o —Las ventas que realicen a sus distribuidores los fabricantes que tengan plantas de armaduría en el país de las especies a que se refiere la letra b) del artículo 11, que sean armadas en las referidas plantas.

7.o — No pagará ninguno de los impuestos del artículo 1.o la primera transferencia de vinos hecha por productores de Sur al sur, siempre que no se hayan producido los vinos con uvas o caldos adquiridos de terceros".

A trabajar por Montero viajará a Linares el Sr. Julio Barrenechea

A fines de la presente semana se dirigirá a Linares el presidente de la Federación Nacional Popular, don Julio Barrenechea, con el objeto de participar en la campaña electoral del candidato a diputado por esa provincia, don Carlos Montero Schmidt.

El señor Barrenechea presidirá una delegación de dirigentes de la Federación Popular, que han adherido a la postulación del abanderado agrariolaborista, quien cuenta, además, con el apoyo oficial de la Federación Socialcristiana del Partido Nacional Agrario y del Partido Nacional Cristiano.

LOS DEMOCRATICOS DE PUENTE ALTO PROTESTAN DEL DISCURSO DE TORRES

En su última sesión, el Partido Democrático del Pueblo de Puente Alto después de conocer el discurso del senador Isauro Torres, en que atacó al Presidente de la República y al Ministro del Interior, acordó protestar enérgicamente por la ingrata actitud del representante radical e iniciar una campaña para retirar al PDP de toda combinación en que haya hombres de la clase de dicho senador", según expresa una versión oficial de esa reunión.

En dicha sesión, a la que concurrieron delegaciones del primero, segundo y cuarto distritos, se acordó el más amplio apoyo al Presidente de la República y al Ministro del Interior, coronel Benjamín Videla Vergara.

Se nombraron distintas comisiones para que impulsen una campaña de depuración política en el país.

"UN PUEBLO EN LA CRUZ"

De ALBERTO OSTRIA GUTIERREZ

Alberto Ostria Gutiérrez, viejo conocido de los chilenos, especialmente por su gestión en el memorable "corredor boliviano", que el ex Presidente Gabriel González Videla intentó ceder a nuestros vecinos "sin compensaciones territoriales", acaba de publicar un libro, bastante tomentado ya, sobre los sucesos políticos de su patria desde diciembre de 1943 hasta el Gobierno actual del Altiplano.

Es un libro duro e impresionante. El drama que relata, sin ser desconocido para nosotros, adquiere aspectos de un realismo feroz, poniendo de relieve el atraso inconcebible de un pueblo de casi cuatro millones de habitantes, situado en el corazón de Iberoamérica. El lector no sabe si admirar o condenar al autor por desnudar tan crudamente a su patria, mostrando sus harapos a la faz del continente, movido por el propósito de atacar al Gobierno actual de Bolivia y al Movimiento Nacionalista Revolucionario.

Pero, lo interesante del libro es que Alberto Ostria reconoce y confirma una serie de antecedentes verosímilos en pro de los "movimientistas":

Que el triunfo de Víctor Paz Estenssoro en las elecciones presidenciales del año 1951 fue inobjetable obteniendo la primera mayoría relativa, a pesar de no habérsele permitido el candidato que entrara a Bolivia antes y durante las elecciones, y de las persecuciones de que fueron víctimas los principales dirigentes del MNR;

Que el "mamertazo" fue una comedia descarada, ilegal y ridícula, con la cual se despojó momentáneamente de su legítimo triunfo a Víctor Paz Estenssoro, entregando el Gobierno a las Fuerzas Armadas, encabezadas por Hugo Ballivián, porque él, Mamerto Urriolagoitia, no podía mantener el orden constitucional en Bolivia;

Que la democracia boliviana de partidos políticos, que tanto añora Alberto Ostria, nada hizo por su pueblo durante más de 130 años de vida independiente, salvo mantenerlo en la miseria e ignorancia y disputarse el poder en forma encarnizada, produciendo "191 revoluciones en 118 años de existencia", como lo comentó Alcides Arguedas, también detractor del MNR;

Y, por último, que el Gobierno actual de Bolivia es el único que en dicho país ha intentado realizar una auténtica transformación revolucionaria del anárquico y atrasado orden de cosas boliviano. El tiempo dirá si las soluciones dadas fueron buenas o malas; pero, nadie puede negar que solamente Paz Estenssoro y su Movimiento han tenido el valor de atacar en sus bases los grandes males de la estructura económico-social de Bolivia.

El autor lamenta la comprensión y ayuda que el Gobierno norteamericano ha prestado y sigue prestando a Bolivia. Si bien la ayuda no se desinteresada —facilidades especiales para los inversionistas norteamericanos, en particular para el petróleo— da que pensar el hecho de que Mr. Henry Holland, desde su alto cargo, brinde su visto bueno al MNR y se traje de "compañero" con Juan Lechín, como lo refiere Alberto Ostria, a pesar del supuesto comunismo del dirigente obrero boliviano. ¿No querrá decir que Estados Unidos comprende que el Gobierno actual de Bolivia está empeñado realmente en soluciones los eternos problemas bolivianos y que el camino elegido es acertado. Porque a Henry Holland o al Gobierno norteamericano no podrá ufdarlos de nazis el ex Embajador boliviano en Chile.

Objeto principalísimo del libro comentado es el de tratar de demostrar, a lo largo de sus 370 páginas, que el Gobierno nacionalista de Bolivia está inspirado y manejado por los comunistas. Pero, el propio autor se encarga de probar lo contrario, al criticar y lamentar, como ya he dicho, el apoyo que Norteamérica está prestando a Paz Estenssoro. Porque, es más lógico suponer que los Estados Unidos sabrán a ciencia cierta que el comunismo nada tiene que hacer en el Gobierno boliviano, por lo cual le concede apoyo económico, que dar crédito a los argumentos evidentemente interesados y parciales de Alberto Ostria.

Lo que sí es razonable creer es que al fracasa el nacionalismo boliviano, el pueblo del Altiplano no tendrá hacia dónde dirigir sus esperanzas, tantas veces traicionadas por los políticos de todos los matices del partidismo boliviano, sean de derecha, centro o izquierda. Sólo una esperanza le quedaría y esto sería lo trágico y peligroso, no sólo para ellos, sino para el continente entero: que se volviera hacia el comunismo, por ser la única meta no jugada de sus esperanzas.

"Un pueblo en la cruz", el drama del sufrido y digno de mejor suerte pueblo boliviano, tantas veces crucificado por las refuelles y cuarteladas de los "políticos" bolivianos, sean ellos militares o civiles. Libro que muestra el fracaso rotundo del partidismo boliviano, que sólo ahora empieza a encontrar su destino en un régimen nacionalista, enérgico, activo y realizador, que como todos los regímenes revolucionarios, que efectúan profundas y violentas modificaciones estructurales, tienen que cometer errores y llegar a situaciones violentas en defensa de sus principios de transformación y progreso. — **Eduardo Blanlot M.**

RECHAZAN CIERRE DE NEGOCIOS

EL COMERCIO ABRIRA HOY COMO DE COSTUMBRE

Ante algunos anuncios Pro Cierre de Negocios en el día de hoy —6 de junio—, con el objeto de rendir homenaje a don Diego Portales, la "CONFEDERACION DEL COMERCIO Y LA INDUSTRIA MINORISTAS DE CHILE", deja pública constancia que en sesión de Consejo celebrada recientemente en la ciudad de Talca, se acordó por unanimidad rechazar dicho cierre:

1.o Porque se trata de un acto organizado por el Alto Comercio con fines políticos antes que gremiales, y

2.o Porque nos encontramos al frente de una Campaña Nacional contra el nuevo Proyecto de Reforma Tributaria, Mayores Impuestos y Tributos, Eliminación de los Impuestos a las Compraventas aplicándolos a la "BASE", Abolición de la Boleta Comprobante, Derogación del Sábado Inglés y Alzas desmedidas de los artículos esenciales. POR TANTO:

Los establecimientos comerciales de Abarrotes, Rotiserías, Fiambrerías, Panaderías, Carnicerías, Bares, Restaurantes, Tiendas de Géneros, Paqueterías, Confección, Sastrerías, Ropa Hecha, Peluquerías, Salones de Belleza, Artefactos Eléctricos, Zapaterías, Ferreterías, Farmacias, Fuentes de Soda, Salones de Té, Café, Ferias, Mercados y Matadero Municipal, **ABRIRAN HOY SUS PUERTAS AL PUBLICO COMO DE COSTUMBRE.**

CORPORACION COMERCIO MINORISTA.— COPIAPO.
ASOCIACION COMERCIAL E IND. — LA SERENA.
CORPORACION COMERCIO MINORISTA.— VICUÑA.
CORPORACION COMERCIO MINORISTA.— COQUIMBO.
CORPORACION COMERCIO MINORISTA.— ANDACOLLO.
SOCIEDAD UNION DETALLISTAS. — OVALLE.
SOCIEDAD UNION DETALLISTAS. — MONTE PATRIA.
SOCIEDAD UNION DETALLISTAS. — PUNITAQUI.
SOCIEDAD COMERCIANTES MINORISTAS. — SAN FELIPE.
ASOCIACION COMERCIANTES MINORISTAS.— LOS ANDES.
COMITE COMERCIANTES ABARROTEROS. — VALPARAISO.
ASOCIACION COMERCIANTES MINORISTAS.— LLAY-LLAY.
SOCIEDAD UNION DETALLISTAS. — SANTIAGO.
COMITE DUEÑOS TIENDAS Y PAQUETERIAS.— SANTIAGO.
ASOCIACION NACIONAL DE "ASPROBARES".— SANTIAGO.
COMITE DE FERIAS Y MERCADOS. — SANTIAGO.
ASOCIACION COMERCIANTES MINORISTAS.— QUINTA NORMAL.
SOCIEDAD UNION DETALLISTAS.— PUENTE ALTO.
CORPORACION COMERCIO MINORISTA.— MELIPILLA.
CORPORACION COMERCIO MINORISTA.— SAN ANTONIO.
SOCIEDAD UNION COMERCIAL. — SAN BERNARDO.
SOCIEDAD DETALLISTAS ABARROTEROS. — RANCAGUA.
CAMARA COMERCIO MINORISTA. — REQUINOA.
CAMARA COMERCIO MINORISTA. — RENGO.
ASOCIACION COMERCIANTES MINORISTAS.— SAN FERNANDO.
CORPORACION COMERCIO MINORISTA.— CURICO.
ASOCIACION COMERCIANTES MINORISTAS.— CURICO.
SOCIEDAD GREMIO ABASTO.— CURICO.
ASOCIACION COMERCIANTES MINORISTAS.— MOLINA.
CORPORACION COMERCIO MINORISTA.— TENO.
CORPORACION COMERCIO MINORISTA.— RAUCO.
CORPORACION COMERCIO MINORISTA.— HUALAÑE.
CORPORACION COMERCIO MINORISTA.— LICANTEN.
ASOCIACION COMERCIANTES MINORISTAS.— TALCA.
ASOCIACION COMERCIANTES MINORISTAS.— SAN CLEMENTE.
ASOCIACION COMERCIANTES MINORISTAS.— SAN JAVIER.
ASOCIACION COMERCIANTES MINORISTAS.— LINARES.
SINDICATO [illegible] CIANTES ABARROT. — CHILLAN.
ASOCIACION DE "ASPROBARES" [illegible] CEPCION.
ASOCIACION COMERCIANTES MINORISTAS.— TEMUCO.
ASOCIACION COMERCIANTES MINORISTAS.— VALDIVIA.
ASOCIACION COMERCIANTES MINORISTAS.— PUERTO MONTT.
CAMARA COMERCIO MINORISTA.— PTO. NATALES.
CORPORACION COMERCIO MINORISTA.— PUNTA ARENAS.

CONSEJO NACIONAL EJECUTIVO

Luis Molina Betancourt, presidente, SANTIAGO; Julián Burgos Guerra, vicepresidente, TALCA; Carlos Matalama Aburto, vicepresidente, VALDIVIA; Florencio Montoya Vergara, secretario, CURICO; Samuel Camsen Coba, tesorero, SANTIAGO; Juan Eduardo Fuentes García, Asesor Legal. CONSEJEROS NACIONALES: Juan Ferrari Ivani, SAN FELIPE; Domingo Arellano Sepúlveda, LOS ANDES; Humberto Tobar González, SANTIAGO; Carlos Belmúdes Pacheco, RANCAGUA; Ramiro Moya Ahumada, RENGO, y Elías Sandoval Sepúlveda, CHILLAN.

HOY - Día del Comercio - HOY

PROGRAMA DE FESTEJOS

1.— **9 A 13 HORAS.**— El comercio invita al público consumidor a participar en estas fiestas, visitando sus establecimientos, en los cuales se harán rebajas especiales.

2.— **11 HORAS.**— Homenaje a don Diego Portales en la Plaza de la Constitución. Colocación de una ofrenda floral. Discurso de un representante del comercio que se transmitirá por las siguientes emisoras: Corporación Chilena de Broadcasting, Chilena, Bulnes y Santiago. Desfile de alumnos del Liceo Diego Portales.

3.— **13 HORAS.**— Regalos al servidor anónimo. Este año ha sido elegido el artillero del cerro Santa Lucía.

4.— **13 HORAS.**— Cierre del comercio.

5.— **14 HORAS.**— Función de cine en el Teatro Plaza para los hijos de los empleados del comercio. Se dará la película de Walt Disney "La pradera del pasado".

6.— **18 HORAS.**— Inauguración de la Radio Corporación Nacional del Comercio (ex Radio Bulnes) Estado 360.

7.— **21.30 HORAS.**— Asamblea-Comida en Salón Goyescas, con asistencia de Ministros de Estado, autoridades, dirigentes de organizaciones comerciales y comerciantes en general. Los discursos serán transmitidos por una cadena radial que integrarán las siguientes emisoras: Bulnes, Corporación, Cooperativa Vitalicia, Prat, Del Pacífico y Yungay. En esta comida se repartirán los premios al empleado más antiguo y al de familia más numerosa.

AL PUBLICO CONSUMIDOR

Rogamos al público hacer sus compras en la mañana, aprovechando los descuentos que otorgará el comercio, con motivo de la celebración de

"EL DIA DEL COMERCIO"

porque en la tarde nuestros establecimientos permanecerán cerrados.

SINDICATO DE DUEÑOS DE ESTABLECIMIENTOS COMERCIALES

A ALEJANDRIA VA EL B.E. "ESMERALDA"

VALPARAISO.— Hoy zarpará de Estambul, Turquía, el buque-escuela "Esmeralda", nave que navegará hacia Alejandría, Egipto, donde llegará el lunes próximo.

Desde Alejandría, la nave chilena hará el viaje de regreso a Chile.

112.o ANIVERSARIO DE LA FUNDACION DE A. C. DE JOVENES

VALPARAISO.— Con una comida se celebrará hoy en este puerto el 112.o aniversario de la fundación de la Asociación Cristiana de Jóvenes, comida que se servirá a las 21 horas.

El discurso de ofrecimiento estará a cargo del secretario general de la Junta Continental de la Asociación Cristiana de Jóvenes.

JUSTICIA DEL CRIMEN CONOCERA SOBRE UN CUANTIOSO CONTRABANDO

VALPARAISO.— El Tribunal Aduanero se declaró incompetente y ordenó pasar los antecedentes a la Justicia del Crimen, en el proceso por el contrabando que se descubrió a bordo del vapor nacional "Alberto Haverbeck", el 31 de diciembre del año pasado.

El contrabando descubierto en esa ocasión sobrepasa los 16 millones de pesos, y el capitán de la nave, René López Allemandt, fue notificado de la resolución del Tribunal.

EL SABADO LLEGARAN 5 PASCUENSES A LOS QUE SE HA REPATRIADO

VALPARAISO.— En el vapor "Copiapó", de la Compañía Sud Americana de Vapores, llegarán el sábado próximo los cinco pascuenses que fueron repatriados desde Tahiti, a donde habían navegado desde la Isla de Pascua en una chalupa.

Los cinco pascuenses serán atendidos, durante su estada en este puerto, por la Sociedad Amigos de la Isla de Pascua.

Movimiento de Vapores

LLEGAN

Hoy:

ANTARTICO, de San Vicente.
PLOMIA, de Iquique.
SANTA CECILIA, de Nueva York.
BARRENSTEIN, de Hamburgo.

Mañana:

REINA DEL MAR, de San Antonio.
GULF BANKER, de Nueva Orleans.
ANTOFAGASTA, de Arica.

SALEN

Hoy:

TARAPACA, para Arica.
REINA DEL MAR, para San Antonio.

Mañana:

ANTARTICO, para Vancouver.
PUYEHUE, para Punta Arenas.
BUENOS, para Amsterdam.
SANTA CECILIA, para Nueva York.
BARRENSTEIN, para Hamburgo.

Ultima partida de buses japoneses

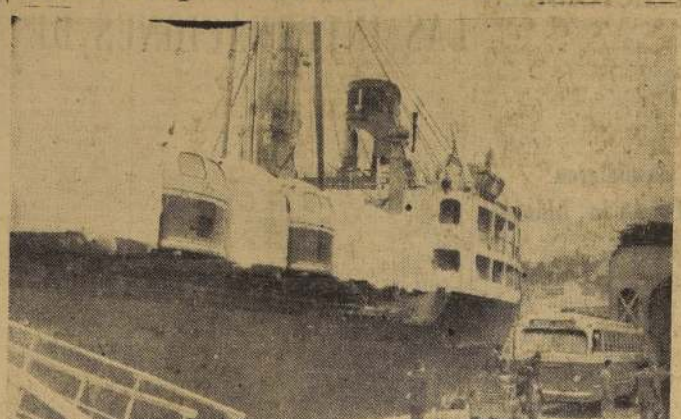

VALPARAISO.— Del vapor "Kagasue Maru" se está desembarcando en este puerto la última partida de buses traídos de Japón para los servicios de locomoción colectiva de Santiago. En el grabado se pueden observar, a bordo, los buses, algunos de los cuales se encuentran cubiertos con lona para protegerlos de la intemperie. Abajo, en el muelle, un bus que ha sido descargado y que es inspeccionado por técnicos chilenos y japoneses.

UNA REALIDAD ES LA ESCUELA DE ADUANAS

Decreto que la fundó fue totalmente tramitado

VALPARAISO.— En la mañana de ayer se reunieron con el Superintendente de Aduanas, señor Alfonso Ugarte, los jefes de departamentos de esos servicios, para seleccionar entre 177 postulantes de todo el país a los 30 funcionarios que ingresarán como alumnos del curso inicial de la Escuela de Aduanas, dependiente de la Universidad de Chile.

El decreto por el cual se fundó la nueva escuela universitaria ha quedado totalmente tramitado, y hoy vendrá a este puerto el Director de la Escuela de Ciencias Políticas y Administrativas de la Universidad de Chile, don Jorge Guzmán Dinator, para tratar sobre la inauguración del curso aduanero.

Apedrearon expreso de Valparaíso a Santiago

VALPARAISO.— Según se dio a conocer ayer, el lunes se produjo un nuevo atentado contra trenes de pasajeros, atentados que han causado alarma debido a la frecuencia con que se registran en la zona.

El tren expreso de Valparaíso a Santiago, de la tarde del lunes, fue apedreado a las 18.15 horas, cuando el convoy pasaba por Paso Hondo, entre Viña del Mar y Quilpué.

Las piedras alcanzaron al vagón N.o 204, de primera clase, y el atentado causó una víctima, ya que resultó herido el pasajero Rodolfo Sepúlveda. Los vidrios de algunas de las ventanas del vagón resultaron quebrados.

Investigaciones de Ferrocarriles está realizando intensas averiguaciones para establecer el origen de los sucesivos atentados registrados en este último tiempo.

CORAZON DE PORTALES RECIBIRA HOMENAJE

Celebración del Día del Comercio en Valparaíso

VALPARAISO.— El cupón que guarda el corazón de don Diego Portales, el Ministro de Estado que fuera alevosamente asesinado al ser conducido a este puerto, será trasladado hoy desde la antigua Parroquia del Espíritu Santo a la Iglesia Catedral de Nuestra Señora del Carmen, en la Plaza Victoria, donde será conservado para el respeto de todos los chilenos.

El traslado del cupón con el corazón de Portales se hará a las 17 horas, y éste será el principal acto con que se celebrará en este puerto el "Día del Comercio Minorista".

El comercio de Valparaíso y Viña del Mar, y del resto de la provincia, según manifestaron a LA NACION los dirigentes de la Cámara Minorista, cerrará sus puertas a las 13 horas.

A las 21.30 horas los comerciantes se reunirán en un banquete que se ofrecerá en el Hotel Prat, y al que se ha invitado a las autoridades de la provincia.

INTENTO SUICIDARSE EN HOSPITAL PORTENO

VALPARAISO.— En el interior del Hospital El Salvador, ubicado en Playa Ancha, intentó quitarse la vida Juan Báez Fuentes, de 34 años de edad.

Báez pretendió suicidarse utilizando para ello una hoja de afeitar, con la cual se produjo lesiones en el cuello, debiendo ser hospitalizado en la Asistencia Pública, a donde fue trasladado.

El intento de suicidio se produjo después de una discusión por asuntos familiares.

VENTA POPULAR EN LA AVDA. ARGENTINA

VALPARAISO.— A partir del miércoles de la semana próxima, se iniciarán los días de venta popular en la Feria de la Avenida Argentina, prosiguiendo, de este modo, la campaña para el abaratamiento de las subsistencias, en que está empeñada la delegación provincial de la Superintendencia de Abastecimientos y Precios.

Los días de venta popular se efectuarán únicamente sólo en los mercados municipales, pero el éxito de esta medida hizo que se extienda ahora a las ferias.

NIÑO DE DOS AÑOS FUE MUERTO POR UN MICRO

VALPARAISO.— El niño de dos años de edad, Juan Silva Medina, murió atropellado por un microbús en la Plazuela Beneficencia, del barrio de Santa Inés, en Viña del Mar.

El accidente se produjo cuando el chofer de 18 años de edad, Luis Sergio Videla Silva, se encontraba reparando su máquina en ese lugar. Al tomar el vehículo en marcha atrás, atropelló al niño, quien murió instantáneamente.

ACTIVIDAD CULTURAL EN EL PUERTO Y EN VINA

REPORTAJE SOBRE BOLIVIA.— Una conferencia bajo este título dictará el viernes próximo, a las 19.15 horas, en el Hotel O'Higgins, de Viña del Mar, el señor Helmut Weinreich, quien regresa de un viaje al Altiplano.

—oOo—

CURSO DE SOCIOLOGIA.— En la Biblioteca Severín se iniciará hoy el curso de sociología que dictará, de 18.30 a 19.30 horas, el profesor Oscar Alvarez Andrews.

—oOo—

TEATRO ALEMAN.— Kamerspiele, el teatro de habla alemana, estrenará el próximo sábado la obra norteamericana "The lion house of august moon". El teatro alemán se presentará en el Aula Magna de la Universidad Federico Santa María.

LOS ESPECTACULOS DE HOY EN VALPARAISO

AVENIDA (5184).— La isla del placer, Mujeres perdidas y El mundo las condena.
CARRERA (7489).— Singapur y Las chicas de Harvey.
CENTRAL (7252).— Virginidad y Brumas de sangre.
CONDELL (2037).— Un día de amor y El demonio de los celos.
COLON (2949).— Salte al infierno.
IMPERIO (4567).— Oro de Nápoles.
METRO (2111).— Qué picaras las mujeres y La boda de Mónaco.
MUNICIPAL (VIÑA — 81739).— El salario del miedo y Agregados.
OLIMPO (VIÑA — 81389).— La furia del deseo y La más linda del mundo.
ORIENTE (VIÑA — 85679).— Piedad criminal, Angeles y piratas y Ciudad en sombras.
REAL (2640).— El amor nunca muere y Agregados.
RIALTO (VIÑA — 81996).— Pros al infierno y Agregados.
RIVOLI (2268).— Dock Sud, Mercado de abasto y Camino de perdición.
REX (VIÑA — 85050).— Demetrio el gladiador.
VALPARAISO (8522).— Sin miedo y sin hacha.
VELARDE (VALPARAISO - 4654).— Sábado viciado.
VELARDE (QUILPUE — 242).— Jinetes de la Mongolia.
VICTORIA (3778).— Ruta a Santa Fe y El chico atómico.

NOTA.— Los números entre paréntesis corresponden al teléfono de cada sala.

Preparan un beneficio para Gota de Leche en la ciudad de Rancagua

RANCAGUA.— La Gota de Leche de Rancagua se encuentra preparando un té a beneficio de sus obras sociales, que se llevará a efecto el día 7 de junio próximo, y para el cual ya se están repartiendo las correspondientes tarjetas de adhesión.

FIESTA DE LA CRUZ ROJA.— El sábado de la presente semana se realizará la anunciada fiesta de aniversario de la Cruz Roja de Rancagua, en los salones del Club Social, la que será amenizada por la orquesta Panamericana.

BAILE DE ESCUELA N.o 2.— El sábado se realizará en el local de la Escuela Superior de Niñas N.o 2 de Rancagua un baile a beneficio de las obras sociales del establecimiento.— (FERNANDO LUCERO, corresponsal).

Apreciable déficit municipal tiene la comuna de Los Angeles

LOS ANGELES.— Ayer en la tarde celebró su primera sesión ordinaria la nueva Municipalidad, que preside como Alcalde don Pedro Stark Troncoso.

El Alcalde dio cuenta a la Corporación que la saliente había dejado deudas por valor de más de $ 3.200.000, y que actualmente la nueva Municipalidad tenía en caja la suma de $ 280.

Se cambiaron ideas respecto de la necesidad que había de proseguir la construcción del Hotel Municipal e impulsar otras iniciativas de interés local.

Se tomó el acuerdo de celebrar una sesión extraordinaria hoy, de 11 a 12 horas, con el fin de estudiar los respectivos financiamientos.— BURGOS, corresponsal.

ORFEON FERROVIARIO DARA CONCIERTOS EN CIUDAD DE S. FERNANDO

SAN BERNARDO.— El Orfeón Ferroviario Maestranza Segunda Zona dará un concierto en el recinto estación de San Fernando el próximo domingo complaciendo de este modo una gentil invitación que le formularon las organizaciones gremiales de esta ciudad. A este han sido especialmente invitadas todas las autoridades civiles de esa localidad, muy especialmente las familias de los ferroviarios.

En esta oportunidad el Orfeón se hará representar con todos sus efectivos, 30 músicos, bajo la dirección del maestro compositor Edmundo Herrera para presentar un variado programa a base de música selecta y motivos folklóricos. Actuará, además, el coro Santa Cecilia de San Fernando.

Acompañarán a esta entidad ferroviaria, numerosos ferroviarios de San Bernardo y Santiago, para lo cual la Empresa ha dispuesto el funcionamiento de un tren especial que partirá desde Alameda a las 7 horas para regresar a las 21 horas. Por su parte, una comisión especial formada por empleados y obreros de Ferrocarriles de San Fernando recibirá a los excursionistas y los acompañará a distintos parajes más pintorescos de la ciudad.— (SERGIO GALLARDO ROJAS), corresponsal).

Solicitan construcción de nuevo local para Escuela en Rancagua

RANCAGUA.— Presidido por el señor Tomás Marcuello se reunió anoche el Centro de Padres y Amigos de la Escuela N.o 9, de la calle Carrera Pinto de esta ciudad, con el fin de tratar el grave problema relacionado con el desmoronamiento de la muralla del frontis del edificio, cuyo material, al no mediar la casualidad, habría caído encima de la profesora señora Delia Maceiras de Faúnez, que hacía clase a 45 alumnas del quinto año de preparatoria.

El Centro de Padres, después de considerar lo grave del asunto, acordó concretar una entrevista con el Intendente de la Provincia, don Francisco Céspedes Cortés, en la cual le hicieron saber que este comité iba a luchar incansablemente en las esferas de el Gobierno para conseguir remediar la situación.

El señor Intendente, que ayer había visitado también la Escuela N.o 9, manifestó que había cablegrafiado al Ministerio de Educación, poniendo en conocimiento del señor Ministro tan grave situación.

LOS PADRES CON EL MINISTRO DE EDUCACION.— El Centro de Padres, dirigido por el señor Tomás Marcuello, tomó también el acuerdo de pedir una audiencia al Ministro de Educación, no tan sólo para que se imponga del mal estado del edificio de la Escuela N.o 9, sino para que examine con técnicos el barrio donde ella está ubicada, lo que es un vejámen para alumnas y profesoras.

Esta mañana este corresponsal volvió a visitar la Escuela, habló con la directora, señora Berta Peña de Elgueta, quien nos manifestó:

—Destaquen que el Centro de Padres y Vecinos es la gente más buena y cooperadora que se ha visto. Nuestra escuelita es la única que, sin costo alguno para el presupuesto de ella y solamente con fondos de esta personas, está dando almuerzo escolar desde hace más de tres años. Ahora, en esta nueva desgracia que azota a la Escuela N.o 9, todos los miembros han corrido a prestarnos su ayuda.

—Vamos a ir en masa donde el Ministro de Educación y estamos seguros de ser oídos, manifestó.

EL GRUPO ESCOLAR.— Ahora más que nunca, que se ha tenido esta amarga experiencia, Rancagua necesita que se construya a la brevedad posible el Grupo Escolar que está planificado por el Gobierno para edificarse en la prolongación de O'Carrol hacia Lastarria. Están los terrenos pertenecientes al Ministerio de Educación, falta solamente que se ponga manos a la obra.

En cuanto a la noticia propagada en Santiago, de que el Centro de Padres había dado no enviar a sus hijos al colegio, ello es, por cuanto esta mañana los alumnos asistieron normalmente a clases, claro que prácticamente hacinados en las salas que le van quedando al año edificio.— (FERNANDO LUCERO, corresponsal).

Las alumnas de la Escuela N.o 9 de Rancagua, señala que el desnivel del techo que amenaza con un nuevo derrumbe ... cio se encuentra en estado ruinoso y hace algunos días una ... se desplomó salvándose milagrosamente 45 alumnas que se ... traban en una sala de clase.— (FERNANDO LUCERO, corresponsal).

Estudios para crear una Posta de Asistencia Pública en Concepción

CONCEPCION.— Llegaron a esta ciudad los señores Francisco Vio Valdivieso y Raúl Cantuarias, secretario general e inspector coordinador del Servicio Nacional de Salud, quienes han sostenido reuniones con el jefe zonal subrogante del SNS en Concepción don Víctor Manuel Fernández. Han manifestado que la creación de la Asistencia Pública en Concepción es ya un hecho, y que en esta visita estudiarán las disponibilidades de médicos para atender el nuevo servicio cuya creación reviste gran importancia para nuestra ciudad.

Los citados funcionarios regresarán mañana a Santiago a fin de informar de esta situación al director general del SNS, con quien se tratará finalmente la instalación del nuevo servicio.

Cabe adelantar que el Servicio de Asistencia Pública es uno de los más apremiantes problemas de Concepción, y la demora en instalarlo ha provocado movimientos de protesta de parte de los médicos funcionarios del Hospital Regional de Concepción dado los inmensos turnos que deben cumplir ante la falta de la Asistencia Pública.

TERRENOS PARA POBLACIONES DE EMERGENCIA.— El Intendente de la Provincia, señor Alberto Carrasco acompañado de los regidores Jorge Velasco y Luis Ayala realizó una detenida visita a varios terrenos de esta ciudad que podrían destinarse a poblaciones para la Fundación de Viviendas de Emergencia en esta ciudad.

Los terrenos visitados corresponden a los ubicados en el cerro La Pólvora de esta ciudad, de una extensión de 66.000 m2., y pertenecen a la sucesión Almirall. El Intendente manifestó que se pedía la suma de 740 pesos por metro cuadrado, lo que estimaba algo subido, pero el predio es factible de ser urbanizado rápidamente, entre otras ventajas. También se visitaron otros terrenos de propiedad municipal para el mismo objetivo.

107.090 PASAJEROS SE MOVILIZAN DIARIAMENTE EN SOLO 68 MAQUINAS.— El Intendente de la Provincia señor Alberto Carrasco García envió ayer un oficio al Ministerio de Economía en relación al problema creado por la falta de máquinas destinadas a la locomoción colectiva urbana, dando a conocer en esta oportunidad al Ministro un informe de la Dirección de esta ciudad para el servicio de la Dirección del Tránsito de la Municipalidad local, al cual señala el número de máquinas y la clasificación de ellas, existentes de los diversos recorridos del radio urbano.

TEXTO DE LA COMUNICACION.— El señor Carrasco expresa más o menos lo siguiente en la comunicación en referencia, al dar a conocer el estado general de las máquinas de la locomoción colectiva en esta ciudad:

A) Que las máquinas que deben ser eliminadas en los diversos recorridos, cuyos modelos son inferiores a 1949, en estado pésimo, son 17.

B) Las máquinas cuyos modelos son inferiores a 1948 y que deben continuar en circulación mientras no sea posible reemplazarlas para un mejor servicio son 37.

C) Las máquinas cuyos modelos son superiores a 1948 y que pueden continuar en circulación son 14.

107.090 PASAJEROS EN 68 MICROBUSES.— D) Que el número de pasajeros que se moviliza diariamente en el radio urbano de esta ciudad asciende a 107.090 personas.

E) Que para el mantenimiento de un buen servicio se necesita una mayor cantidad de 42 vehículos con capacidad para 36 personas sentadas cada una de ellas, considerando eliminadas solamente las máquinas malas, a pesar de que es conveniente dejar fuera de uso todas las máquinas anteriores a 1948 y que ascienden a 54 máquinas, más las 14 en buen estado, el número de máquinas con que se cuenta asciende solamente a 68 para todas las necesidades urbanas de Concepción.

El Intendente señala luego "que al se dota a la ciudad de buses podrían continuar en servicio sólo 14 máquinas de modelos de 1948 a la fecha".

SE NECESITA URGENTEMENTE MAQUINAS O BUSES.— Al finalizar su oficio al Ministro, el Intendente señor Carrasco expresa "la urgencia que existe en que se destine un mayor número de máquinas o buses para esta ciudad, ya sea la ETC o el propio Gobierno, dadas las urgentes necesidades de contar con mayor número de vehículos para movilizar adecuadamente a más de cien mil pasajeros en el radio urbano de esta ciudad, dada la insuficiencia del número con que actualmente se cuenta".— (TORREGROSA, corresponsal).

Alcalde de San Miguel será recibido por S. E.

SAN MIGUEL.— El Alcalde de San Miguel don René ... acompañado de los regidores de esa comuna, se entrevistará a ... 15.30 horas de hoy con el Director General de Pavimentación, ... iniciar el estudio del financiamiento de los numerosos trabajos ... su dependencia para el presente año. De resultas de esta ... sación saldrá la iniciación de diversas obras de pavimentación ... las poblaciones y vías de vital importancia para el tránsito de la comuna.

EXPOSICION INAUGURADA.— A nombre de la Municipalidad de San Miguel, la regidora señora Iris Figueroa inauguró la exposición de cuadros del joven pintor chileno Jorge Sánchez Cuzo, en un concurridísimo acto celebrado en el moderno edificio de la Cruz Roja de esa populosa comuna.

Esta exposición pictórica funcionará durante toda la presente semana, y es auspiciada por la Casa de la Cultura de San Miguel.

Relacionado con las actividades culturales de la comuna, y de educación física, la Municipalidad ha ido a la creación de un Departamento de Cultura y Deportes, el que tendrá a su cargo la dirección y patrocinio de ciclos de conferencias, exposiciones campeonatos deportivos, concursos artísticos, teatrales, etc., que, dirigidos a los sectores de las ... poblaciones del sector sur-oriente del Gran Santiago.

CANCHAS PARA SAN MIGUEL.— Consecuente con las promesas enunciadas, el Alcalde señor ... venía se entrevistó en la ... último con el ... del Deporte del Estado ... derándose la posibilidad de dar satisfacción de ... lación de canchas a las ... les poblaciones. Se estudia ... efecto, lo relacionado con la ... sible inversión de una ... la suma de dinero ... tas esos fines, por el ... Tercer Distrito, don Mario ... tro.— (El corresponsal).

Reorganizan los servicios del tránsito en comuna de Quillota

QUILLOTA.— La Junta Departamental del Tránsito celebró en la mañana del sábado último una importante reunión en la Gobernación, presidida por el señor Augusto Wagner, y con asistencia del Alcalde de la ciudad, señor Alfredo Rebolar; del comisario de Carabineros, mayor señor Sergio Matus, y del secretario de la Junta, señor Orlando Rodríguez.

Después de una serie de consideraciones acerca de las atribuciones de este nuevo organismo, creado por decreto supremo N.o 61, que da facultades suficientes para determinar y organizar la locomoción colectiva, tarifas y terminales, se leyeron y aprobaron de inmediato los partes pasados por Carabineros por infracciones al cumplimiento de los reglamentos, como ser cobros excesivos en varias comunas del Departamento, en particular Calera, Hijuelas y Nogales; abusos con los escolares, a quienes no se les permite subir a los vehículos por pagar una tarifa mínima. Sobre esta materia se acordó dirigirse a los jueces de policía local para que señalen las sanciones que aplicarán en cada caso a los conductores y propietarios de estos micros.

Por otra parte, se acordó citar al presidente del Sindicato Profesional de Dueños de Micros, para notificarle del temperamento que adoptará la Junta Departamental del Tránsito a aquellos choferes que incurran en sanciones, como ser suspensión del recorrido los días sábado y domingo, y a la vez denunciar el procedimiento adoptado por la máquina que hace el recorrido a San Pedro, cuyo conductor es grosero con los escolares y les cobra una tarifa estimada excesiva.

La tarifa de un peso por alumno en los micros se mantendrá en forma estricta en cada comuna del departamento, y se aumentará en una máquina más a las horas de mayor movimiento de pasajeros, como ser a las 12 y a las 17 y 20 horas.

Finalmente, se adoptaron diversos acuerdos relacionados con los diferentes recorridos y con el terminal de toda la locomoción colectiva en Avenida Alberdi, con Avenida Valparaíso. Sobre esta resolución del terminal aportó interesantes sugerencias el Alcalde, señor Rebolar; sugerencias que fueron de inmediato aprobadas por la Junta Departamental del Tránsito.

Sobre la labor de este organismo oficial se nos ha anticipado que sus acuerdos serán definitivos y no mediarán influencias de extraños y los eternos intereses creados para evitar que las medidas sean aplicadas con un criterio de verdadero servicio a la colectividad.— (CARLOS JIMENEZ SALINAS, corresponsal).

DESVALIJARON AYER TALLER DE SASTRERIA

VALPARAISO.— Treinta cortes de casimir, avaluados en 450 mil pesos, fueron robados al comerciante José Carrasco Carrasco, quien tiene un taller de sastrería en la calle Freire 187, en Quillota.

El comerciante Carrasco hizo la denuncia a Carabineros, quien la transcribió a la Prefectura de Investigaciones de Valparaíso para esclarecer este robo.

UNIFORMES FUERON AYER OBSEQUIADOS A REOS

VALPARAISO.— Uniformes dados de baja en los Regimientos de la Guarnición Militar, fueron entregados a los reos de la Cárcel Pública que se encuentran necesitados de vestuario adecuado para el invierno.

La entrega de los uniformes dados de baja fue hecha por el Subdelegado de Valparaíso, don Eduardo Barrera, en representación del Intendente, don Jorge A. Vio Valdivieso.

OFICINA BANCARIA SE INSTALARA EN VALPSO.

VALPARAISO.— En el próximo mes de julio iniciará sus actividades en este puerto el Banco de Crédito e Inversiones.

Esta institución bancaria tendrá sus oficinas en el edificio que construye la Cámara de Comercio de Valparaíso.

Exposición Industrial en la ciudad de Arica

ARICA.— Mañana jueves 7, 76.o aniversario del Asalto y Toma del Morro de Arica y primer aniversario del decreto 558, que reglamentó el Decreto con Fuerza de Ley 303 y permitió la industrialización de Arica, se efectuará la segunda exposición de industrias regionales, organizada por la ASINDA, sigla que corresponde a la Asociación de Industriales de Arica, de reciente fundación. La primera exposición se efectuó con motivo de la última visita realizada a Arica por S. E. el Presidente de la República, y demostró el grado de desarrollo alcanzado por la industria regional no obstante los serios tropiezos que encuentra en su camino, especialmente en el aspecto entrega de tierras fiscales, que no ha podido hacer en forma expedita debido a entorpecimientos de orden burocrático y a la oposición de intereses particulares que se dicen dueños de dichas tierras.

Con la nueva exposición de mañana jueves, la ASINDA busca la consolidación del DFL 303, que declaró a Arica zona aduanera liberada, y por consiguiente logró el afianzamiento de su progreso actual. La consolidación del mencionado decreto debe efectuarse a través de la industrialización, que permite la estabilidad de los trabajadores, el ritmo normal del comercio, el avance incesante de la riqueza nacional y la prosperidad sin limitaciones para todos.

La exposición de mañana tendrá lugar en el amplio y moderno local del Grupo Escolar y allí se expondrán los productos de las industrias instaladas y por instalarse en Arica, máquinas en funcionamiento, maquette, estadísticas, gráficos, etc. Concurrirán especialmente invitados, representantes de los Poderes Públicos, parlamentarios de la zona, altas autoridades del departamento, vecinos connotados, representantes de la prensa y radio, etc.

La ceremonia de inauguración se transmitirá a través de la red nacional de emisoras, gracias a la cooperación ofrecida por la Dirección de Informaciones del Estado y se filmarán los aspectos más destacados de la exposición.

Por su organización, importancia y trascendente significado, en una ciudad fronteriza como Arica la exposición industrial en referencia, promete resultar el acontecimiento más destacado de los festejos con que se conmemorará la epopeya de la toma del Morro de Arica.

La ASINDA, con motivo de su segunda exposición, organizó concursos entre los escolares de Arica, artistas e intelectuales, estimulando el espíritu de emulación entre ellos, para que se refirieran a aspectos de la industrialización y a sus proyecciones para el futuro.

La Asociación de Industriales de Arica, es presidida por el prestigioso industrial de la zona, señor Antonio Weinborn Peres. En el resto del directorio, colaboraran con el señor Weinborn, los industriales, señores Mauricio Cohn, vicepresidente; Alejandro Aritzler, secretario; Terencio Casale, tesorero; Alfonso Azócar, Kurt Nevermann y Sergio Salas Quina, directores; prosecretario, es don Rodolfo Eduardo Tejerina, un antiguo y experimentado hombre de prensa.— (El corresponsal)

AUMENTOS DE SALARIOS SOLICITAN OBREROS DE CIA. MINERA TOCOPILLA

En el Ministerio del Trabajo se informó ayer que 605 obreros de la Compañía Minera Tocopilla, de Antofagasta, presentaron un pliego de peticiones solicitando aumentos de salarios y regalías.

El conflicto, de acuerdo con la reglamentación vigente, será estudiado primeramente por la correspondiente Junta de Conciliación. Las peticiones de los obreros se fundamentan en disposiciones de la Ley 12.006.

FALLECIO EN PARRAL LA SRA. MAGDALENA H. VIUDA DE BELMAR

PARRAL.— Anoche falleció la señora Magdalena Hernández vda. de Belmar, a la edad de 64 años. La extinta era profesora jubilada, y durante sus largos años de docencia, en que formó a numerosas generaciones, se captó la simpatía y aprecio de sus alumnos quienes siempre la recordaron con especial deferencia. Fué madre de numerosos hijos, todos profesionales.

Su deceso ha causado hondo pesar en todos los círculos de la ciudad, donde la señora Hernández vda. de Belmar era estimada por sus relevantes méritos y obras de bien.

Sus funerales se efectuarán en la mañana de hoy, después de solemnes honras fúnebres en la Iglesia Parroquial. Al sepelio asistirán alumnas de los colegios locales, ex alumnas, profesores de las escuelas primarias y del Liceo, delegaciones de diversas entidades y amigos de la extinta.— (El corresponsal)

Gran obra de regadío proyectan realizar en la región de Bío-Bío

LOS ANGELES.— Muy adelantadas se encuentran las gestiones que han venido haciendo los agricultores de la región, a fin de conseguir de los Poderes Públicos la construcción del canal regadío denominado "Duqueco-Norte".

Activa las cifras ... comité formado por ... Bartolomé Medina, Raúl ... ciel, Pedro Ianiz Díaz, ... Alfonso Carrasco y Eduardo ... Martín. Este comité se ... Santiago a mediados del ... mes, y se entrevistará con el ... ministro de Vías y Obras ... entregarán la respectiva ... de construcción de la ... obra. Se harán acompañar ... parlamentarios de esta ... por jefes superiores de ... tria Azucarera Nacional, ... varios otros interesados.

El canal saldrá del río ... y seguirá una larga ruta ... la comuna de Los Ángeles ... sur-poniente de la zona ... Ñiquén, regará más de 7.000 ... sobre la base de 400 metros ... se estima que su costo ... los $ 300.000.000.

Hemos conversado con ... bros del comité, quienes ... tienen optimismo, y ... el Supremo Gobierno ... como está en actividad esta ... obras, como medio de ... fomento del potencial ... brá de disponer todas las ... que son indispensables para ... se inicien los estudios ... puedan iniciarse las ... construcción del canal a ... año.

VISITA DE PARLAMENTARIOS.— En la mañana de ayer ... esta ciudad el señor ... nátegui Jordán, ... circunscripción de Bío-Bío, ... y Cautín.

Fue recibido por dirigentes ... Partido Liberal, quienes ... laron con un almuerzo en su ... del partido. A esta ... ron alrededor de ... rrilleguarino y amigos ... GOS.

Eligen el directorio de los boy scouts en la Prov. de O'Higgins

RANCAGUA.— La siguiente es la directiva del Directorio Provincial de los Boy Scouts de O'Higgins, elegida recientemente en la asamblea general ordinaria el día 2 de mayo del año en curso:

Presidente, don Juan B. Cárdenas Alarcón; vicepresidente, don Adrián Jara Sánchez; secretario, don Guillermo Correa Rojas; prosecretario, don Juan Reyes; tesorero, don Roberto Isaule; protesorero, don Juan Pierret. Directores: señores Raúl Benavente, Luis Pinto, Francisco Quezada Vega, Jorge Zúñiga, Roberto Labra, Víctor Díaz, Leonidas Rivera, Luis Soto Bórquez, Víctor Flores, Eduardo Toro, Arcadio Letelier, Francisco Tello, Pedro González, Guillermo Sánchez, Hernán Navarro, Sirior Palma, Jorge Lobos e Iván Vásquez. Comisionado Provincial: don Mario Gutiérrez; integrantes en la terna, los señores Leonidas Rivera y Jorge Lobos. Delegado ante el directorio nacional: don Adolfo Pérez. Tribunal de honor: señores Juan B. Cárdenas Alarcón, Luis Soto Bórquez y Arcadio Letelier.

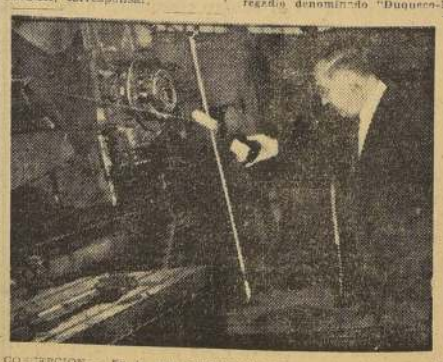

CONCEPCION.— En la maestranza de los Ferrocarriles de esta ciudad se inauguró un nuevo torno mecánico, cuyo valor asciende a la suma de cinco millones de pesos. A este acto asistieron jefes de la empresa e ingenieros de la zona.— (TORREGROSA, corresponsal)

ESTRICTO CONTROL DE PESCADERIAS ORDENO ALCALDE HUGO GALVEZ

SAN BERNARDO.— En algunos puestos de la Feria Libre del domingo pasado, se vendió al público pescado en pésimo estado, añejo, de mal olor, etc., situación irregular que fué de inmediato denunciada por LA NACION a inspectores de la Municipalidad, pues pescaderías y carnicerías han cumplido con disposiciones sanitarias, careciendo incluso del "permiso de sanidad".

El hecho que se venda pescado en estado de putrefacción en nuestra ciudad, es un índice evidente de que las funciones sanitarias no se cumplen debidamente y ello significa un peligro para la población que consume estos alimentos.

En los momentos que hacían su visita de inspección a la feria, 11.30 horas, el Gobernador Carlos Iturriaga G. (C. R.), y el Alcalde de la comuna, abogado Hugo Gálvez G., a quienes estas anormalidades les fueron puestas en conocimiento por este corresponsal, manifestando sobre el particular la primera autoridad comunal que, próximamente los puestos de pescaderías y carnicerías deberán funcionar diariamente "dentro del Mercado Municipal Nuevo", donde podrán ser debidamente controlados por ... y la SAP, medida que constituye una vieja aspiración de los vecinos.

Si bien es cierto que esta medida eliminaría en el futuro la repetición de estos hechos, no es menos cierto que el control sanitario, de carro del Centro Salud Rufín, en este sentido es ... deficiente, debiendo las autoridades preocuparse de imprimir otro rumbo que esté más de acuerdo con las funciones para que fué creado, servicio llamado a cumplir un importante papel en nuestra ciudad, cuando realice debidamente sus actividades.— (SERGIO GALLARDO ROJAS, corresponsal).

Alivio

CRITICA DE ARTE.—

Exposiciones Pineda y Doudchitzky

Por RICARDO BINDIS

CONRADO PINEDA.— La Sala del Instituto Chileno-Norteamericano ha servido para que se presente, por primera vez ante nuestro público, este joven pintor. Hay en él indudables bondades plásticas, ya que su color espontáneo y vibrante, apoyado en un dibujo suelto, de gran habilidad manual, aparece en la mayoría de sus obras. Es preciso destacar, eso sí, que esto es posible adecuándolo, en cambio, su espontaneidad se lesiona sobremanera en retratos, en especial, en sus cuadros de escenas urbanas; en ellos al lamer el color e insistir en el dibujo, dejándolo rígido. Su paleta de naranjas, verdes y rojos encendidos, apenas toca la tela en rápidas y amplias pinceladas y es, por lo general, armónica dentro de su rebeldía luminica. Las formas frágiles, pero no carentes de firmeza en la ejecución, se acondicionan de manera evidente a su rápida captación del natural. Su sentido de adecuar el paisaje de la ciudad, dentro de gran poder de síntesis, es la virtud más preciada del novel expositor. Todavía, es claro, no alcanza la personal deformación de los elementos, que mantengan relación con su libertario colorido, pero ya está encaminando la ruta que lo llevará al feliz aunamiento de estos recursos plásticos, que le darán mayor modernidad.

Pineda ya se arriesga en un mundo de colores alegres y a una soltura de diseño, que ya posee cuadros de gran madurez. Entre lo mejor que observamos en la presente muestra está: "Vista desde el San Cristóbal" (8), una visión de Santiago, que admira por la síntesis formal y juego de naranjas, verdes y la muy buena disposición de los blancos de primer plano, "Cabeza de Arlequín" (15), con evidente hermandad con el anterior, manteniendo su hábil trabajo de los blancos, que muy bien controlan a los cafés y a los rojos encendidos. Otra tela que brilla es "Alameda Q'y Ahumada" (19), de sólido dibujo, con una gama que va hacia los azules, violetas y naranjas. "Hipódromo" (12), dentro de un mayor trabajo de texturas y en un colorido bajo, con predominio de las tierras es, quizás, la obra más lograda del artista, por el misterio de la atmósfera y la bruma, que dibujan extrañas siluetas.

DINORA DOUDCHITZKY.— En la Sala de Arte del Círculo de Periodistas presenta esta artista una exposición formada por óleos y grabados. Su obra vuelve a mostrarnos, como en anteriores oportunidades, su limpia entonación coloristica y su austeridad en el uso de la textura. La pintora ha caminado con paso firme por un sendero de ascetismo artesanal. No hay aquí reflexiones con la materia, ni afanes de deslumbrar con el exotismo del tema o el dibujo. Grandes planos de gamas sobrias y amplias, sostenidas por un dibujo que sólo busca lo esencial, revelan sus deseos plásticos, hay siempre un aire poético, en las estáticas figuras de los niños y en el colorido medido y especial de sus paisajes, que, no hay duda, elevan su calidad plástica con este aire subjetivo.

La artista no se ha quedado sumida en la esclavitud de lo anecdótico, ni en el sometimiento objetivo. Sus paisajes respiran un aire de cosa irreal y fantástica, que revelan rica imaginación. Piel exponente de lo que mencionamos es su "Noche" (9), de ambiciosa composición, dentro de grises, celestes fríos y verdes amarillosos, que mezclan muy bien lo irreal con el detalle objetivo. "La Herradura" (2), en un sentido más realista, armoniza los azules, con los rosas y los amarillos, aunque hay un tratamiento casi a planos, la atmósfera está diestramente obtenida por el choque mesurado de los colores. Entre los grabados mencionamos piezas de calidad como "Tinieblas" (7), "Formas Subterráneas" (10) y "Noche en el potrero" (9).

R. B.

EN LA EMBAJADA DE FRANCIA.— Esta tarde, el Embajador de Francia, Excmo. señor Jacques Coiffard, ofrecerá un cóctel, en la sede de esa Misión, en honor del Secretario General de la Alianza Francesa, de París, M. Marc Blancpain y señora, quienes se encuentran de visita en Chile.

NACIMIENTO.— En la Clínica Alemana ha nacido Kareen, hija del señor Iván Farkas y de la señora Helga Silberberg de Farkas.

HOY SESIONA EL ROTARY CLUB DE SANTIAGO.— A mediodía de hoy, en el Club de la Unión (4.o piso), celebrará su sesión semanal el Rotary Club de Santiago, bajo la presidencia del doctor Gregorio Lira Silva.

El tema central de esta sesión estará a cargo del socio señor Enrique Undurraga, quien hará una exposición sobre el actual sistema del cambio libre.

El Rotary Club de Santiago invita a su sesión de hoy a los rotarios extranjeros y de provincias que se encuentren de paso por la capital.

FESTEJO A GERENTE DEL BANCO COLOMBO-CHILENO.— El personal del Banco Popular Colombo-Chileno, festejó con un champagne de honor al Gerente General de la institución señor Manuel Bejarano Manríquez, con motivo de su onomástico. Hizo el ofrecimiento el señor César Guzmán Castro, Jefe de Relaciones Públicas del referido Banco, y agradeció el festejado en cordiales términos.

CONSAGRACION DE LOS HOMBRES AL SAGRADO CORAZON.— El próximo domingo 10 del presente se efectuará, en la Iglesia Catedral, la tradicional consagración de los hombres católicos de Santiago al Sagrado Corazón de Jesús, con una misa de Comunión, a las 19 horas, cuya homilía estará a cargo de Monseñor Eduardo Lecourt. Este año, el mencionado acto adquiere un significado especial, pues está contemplado como uno de los homenajes al Eminentísimo Cardenal, señor José María Caro, por lo que se invita a los caballeros, jóvenes, universitarios y miembros de todas las Congregaciones, Instituciones y Sociedades de varones católicos, de la capital.

EN EL ALMUERZO A LA EMBAJADORA. —El abrazo de doscientas cincuenta amigas recibió ayer a su llegada al Crillon la señora Sofía Concha de Aldunate, esposa del nuevo Embajador de Chile en Buenos Aires. Mientras ellas festejaban a la Embajadora en el almuerzo del Hotel Crillon, ellos festejaban al Embajador Aldunate en el Club de la Unión. En la foto vemos a la señora de Aldunate abrazando a la señora Carmen Lasso de la Vega de Hernández Portela, esposa del Embajador de Cuba, una de sus compañeras que presidia la mesa de honor. A su lado se ve la señora Olivia Concha de Fontecilla, esposa del Ministro de Justicia.

EL SEÑOR EDWARD COOPER C. B. E.— Hoy serán enterrados en Concepción los restos del destacado súbdito británico residente en Chile desde hace 56 años, Mr. Edward Cooper, C. B. E.

El señor Cooper llegó a Coronel, como Viceconsul Británico en 1900. En 1922 se hizo cargo del Consulado en Concepción, y fue designado en definitiva en 1923, como Cónsul en esa ciudad y para Coronel y Lota. También fue Viceconsul Británico en Talcahuano. Era padre de dos hijos y dos hijas nacidos en Chile.

El Gobierno de S. M. Británica le condecoró con las insignias de la Orden del Imperio Británico, en el rango de Oficial en 1930, (O. B. E.) y lo ascendió a Comandante de la Orden, en 1950, (C. B. E.).

En sus funerales, que se realizan hoy, representará al Embajador de Gran Bretaña, Sir Charles Empson, con una ofrenda floral, el Cónsul Británico en Concepción, señor Poutney.

MISA POR DON FERNANDO MARDONES.— Numerosos amigos recuerdan la figura de don Fernando Mardones González, el buen amigo que se fue de este mundo hace dos años. Alto funcionario de la Compañía de Electricidad, supo hacerse acreedor al cariño y estimación de cuantos le conocieron. Mañana, aniversario de su muerte, sus amigos se unirán a su memoria en la misa que, por el eterno descanso de su alma, le oficiarán en la Iglesia de la Asunción, a las 9.30 horas.

DEL EXTRANJERO.— Después de un viaje por Asia, Europa y Norteamérica, han regresado al país, don Joaquín García Navero y señora Nelly Casalengo de García, e hija Nelly.

—De Europa, han regresado, en el "Reina del Mar", las señoritas Paz Covarrubias Ortúzar y Maritza Covarrubias Larrain.

Acontece...

POR YOLANDA ROSS

ELLOS Y ELLAS fueron separados en dos almuerzos distintos que presentaron menús similares en los festejos que ayer le ofrecieron a los nuevos Embajadores de Chile en Buenos Aires. Los amigos y relaciones políticas, oficiales y sociales del Embajador Fernando Aldunate lo festejaron en el Club de la Unión. Y las amigas y relaciones de su esposa, Sofía Concha de Aldunate le ofrecieron el almuerzo en el Hotel Crillon. La idea de separar por sexo a las amistades no se sabe de dónde salió. Pero alguien en el almuerzo de las señoras recordó ayer que Pilola Ossa de Ross era una de las organizadoras del almuerzo y había sido también una de las organizadoras para la premiere de "Ellos y Ellas", del Teatro Metro, y tanto va el cántaro al agua...

—oOo—

EL ALMUERZO de Fernando Aldunate en el Club de la Unión tuvo una asistencia de casi quinientas personas y tres discursos. El almuerzo de su esposa contó con una concurrencia de doscientas cincuenta personas y unas breves y sentidas palabras de agradecimiento de la festejada. Pero las damas tuvieron un privilegio. Contaron con las "Copuchas" de Nicanor Molinare, alusivas a la Embajadora, a la Casa Rosada y a los chilenos que se quedaban sin ella en Santiago. En los dos almuerzos hubo representaciones de los distintos partidos políticos, además de las relaciones sociales. La distribución de las dos mesas de honor tanto en el Club como en el Crillon se llevó con estricto protocolo. Al lado derecho del festejado el Ministro de Relaciones, Osvaldo Sainte Marie. A su lado izquierdo, el presidente del Club, Carlos Iñiguez. Por su parte, la festejada del Crillon tenía a su lado derecho a Ethel de Pena, esposa del Embajador del Uruguay, y a su lado izquierdo a Carmen Lasso de Hernández Portela, esposa del Embajador de Cuba, ambas diplomáticas responden a las más antiguas precedencias de las misiones diplomáticas en Chile. Junto con ellas participaban de la mesa de honor las esposas de los otros Embajadores, esposas de Ministros, Senadores y Diputados en ejercicio...

—oOo—

PERO veamos que se sirvieron ellos y ellas en los menús de los almuerzos de ayer...

—oOo—

AUNQUE LOS FESTEJOS SE realizaban a tres cuadras de distancia los maitres coincidieron en sus iniciativas. Les sirvieron a los seiscientos comensales, huevos de entrada, Huevo Unión Club con palta y salsa picante en el Club de la Unión. Huevo ópera con arroz en el Crillon. Como plato fuerte saborearon Gallina Copec con salsa de harina tostada, champignones picados, papas duquesa y fondos de alcachofas en el Club. Pollo asado con papas duquesa y porotos verdes en el Crillon. Y admírense más, los dos grupos de comensales tuvieron de postre torta de merengue con helados, luego champaña y café. Esta identidad del menú en ambos almuerzos restó toda posibilidad de discusiones gastronómicas entre los cónyuges separados en uno y otro almuerzo.

Y. R.

La Universidad Católica de Chile.

Sesenta y seis años de existencia le otorgan preclaras ejecutorias y derechos adquiridos para hablar a la nación entera y a todos los grupos, dentro de una concepción amplia y democrática, acerca de sus altas finalidades y sobre la cooperación que ella ha prestado al país en el desenvolvimiento de su cultura y de su economía y de todos los valores espirituales que ella representa con tanta solvencia y dignidad.

Es justo reconocer que han sido los planos propios de la libertad los que han presidido sus nobles destinos en las jornadas ya vividas, y que tales han sido los cimientos que han hecho posible recoger los maravillosos frutos de todo orden, en beneficio y enaltecimiento de nuestra República, para destacaría como una de las iniciativas particulares más bellas y fecundas, no sólo del Continente Americano sino del mundo entero. A ella se refirió, un ilustre estadista de los Estados Unidos de Norteamérica, hace años, cuando después de visitar sus aulas y de imponerse de su historia y desarrollo, escribió esta breve frase que es su mejor y más justiciero elogio y crítica: "La Universidad Católica de Santiago de Chile es la mayor obra de iniciativa particular en la América Latina."

En esta inmensa colmena del saber y del espíritu han unido sus esfuerzos generaciones de almas empapadas en grandes ideales, no escatimando sacrificios ni el acopio silencioso de las horas y de los desvelos a fin de que el surtidor o manantial de origen se convirtiera en caudaloso río cuyas aguas se extendieran a todos los campos y actividades con el objeto de crear el gran concepto de Universidad y Alma Mater para quienes llegaran hasta sus aulas, escuelas y Facultades.

Si se penetra en la intimidad de la historia de la Universidad Católica de Chile, impresionan el ánimo de toda persona, que sea ajena a partidismos y limitaciones, esos largos decenios y ilustres en que el saber y la cultura, la seriedad y variedad inmensas de sus estudios de ayer y de hoy, se han concertado con la investigación seria y honrada, sin exhibicionismos, y la difusión universal de las ciencias hasta situarla con un nombre de tal prestigio que va más allá de nuestras fronteras, en virtud de un proceso lógico y por la asistencia a sus aulas de numerosos alumnos, venidos de otras Repúblicas hermanas, y que ostentan con inmenso orgullo su carácter de discípulos de esta gran universidad particular.

Corresponde a la ciudadanía toda, sin excepciones que estarían de más en una libre democracia, conocer en todos sus aspectos esta institución, benemérita por tantos títulos, y que ha ido regalando a la comunidad pléyades de excelentes profesionales en un ininterrumpido camino de progreso y de ocultos esfuerzos, y que necesita de una interpretación de su espíritu para que se forme en torno de ella una conciencia colectiva de estímulo y de patriótica ayuda para su debido y leal sostenimiento.

Es necesario pensar que la mayor parte de su colosal y gigantesca presentación en sus edificios, Laboratorios, Bibliotecas, Escuelas, Institutos, Departamento de Investigación, Policlínicas, Academias, Hospital Clínico, Instituto Politécnico Industrial, Escuela de Servicio Social, Escuela de Enfermeras, Instituto Femenino de Estudios Superiores y Prácticos, Departamento de Bienestar Estudiantil, Servicio Médico y Dental, Pensionado Universitario Masculino, Pensionado Universitario Femenino, Editorial y Librería de la Universidad Católica, Academia de Arte Dramático, Teatro de Ensayo, Revistas Universitarias, Salas de Música, Gran Gimnasio, Escuela Obrera Diego Portales, Cátedra Cervantes, Academia de Ciencias Biológicas, Instituto de Investigaciones Económicas y Sociales, Departamento de Investigaciones Científicas, Departamento de Tecnología, Observatorio de Astro-Física del Cerro San Cristóbal, Química, Laboratorios y atención de trabajos especiales para la industria, comercio y público en general; todo este colosal árbol ha sido la obra paciente y comprensiva de particulares que con sus donaciones y aportes, han hecho realidad lo que siempre es definido como ambiciones y sueños irreales.

Por tales antecedentes y motivos, según testimonio de su Dirección Superior, la Universidad Católica necesita gravemente y en forma perentoria e ineludible, la ayuda económica de todos los chilenos, cualesquiera que sean su ideología y partidos y afectos y sentimientos. Porque comprender la alta y preciosa misión que desempeña y que viene desarrollando en el proceso histórico de la cultura y del saber no es patrimonio de nadie, ni de grupo. Por el contrario es una idea, amplia y generosa, de Patria la que debe inspirar un reconocimiento público y un sentimiento de hermosa solidaridad en presencia de una entidad que sirve, indistintamente y con un criterio universal, a la nación y a todas las capas sociales en función de su fe religiosa y cívica que se hermana al sentido de Democracia.

Ha llegado la Pontificia Universidad Católica de Chile a un desenvolvimiento de tal naturaleza y jerarquía, paralelo al progreso científico y vertiginoso de estos últimos años de los más grandes inventos e investigaciones, que son la técnica y las bases científicas y la complejidad de los mismos avances y estudios los que determinan esta imperiosa exigencia: la comprensión colectiva hermanada a una conciencia, también colectiva, de responsabilidad y sostenimiento de esta Universidad que en su prestigio y eficiencia y cultura es alma de la misma nacionalidad.

MOSEN ALBERTO JANUBAR

TE-CANASTA EN VISA DEL MAR.— La señora María Vattier de Matta ofreció en su residencia de Viña del Mar un té-canasta a un grupo de amigas. Asistieron las señoras: Gabriela Cuadra de Evans, Virginia Barrenechea de Braga, Victoria Hurtado de Castillo, María Bañados de Vattier, Elvira Anthos de Faber, Gabriela Délano, Merce-des Cerda de Vicuña, Julia Carvallo de Varela, Olga Ugarte de Vicuña, Berta Fuenzalida de Vattier, Luli Vicuña de Schroedera, Eliana G. de Vicuña, María Toro Mazote.

En la boite LE CIRQUE
KENNEDY PIANO CUARTET
Conjunto rítmico internacional
Continúa
ROBERTO INGLEZ y su gran Orquesta
HOTEL Carrera

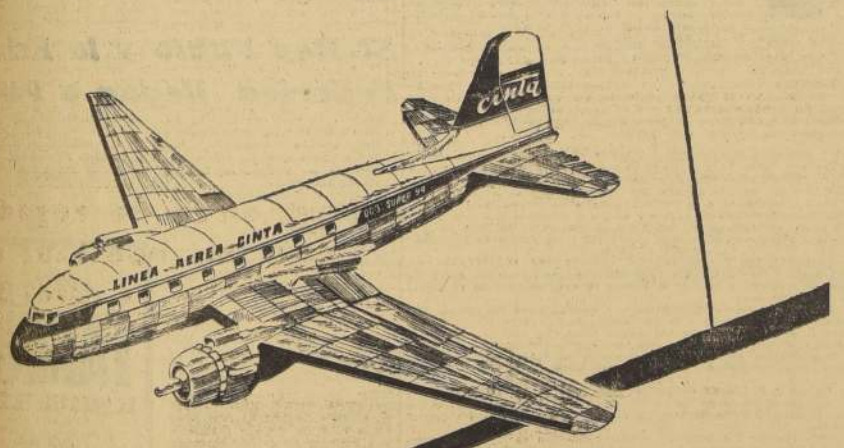

en la ruta del cobre...

CINTA tiene el agrado de anunciar que a partir de hoy incorpora a su Ruta al Norte para cumplir como siempre con el mejor servicio los modernísimos aviones Douglas DC 3 Super 94 de lujo

La Ruta del Cobre contará desde hoy con este nuevo tipo de aviones para atender a Potrerillos Antofagasta y Chuquicamata

cinta
HOTEL CARRERA FONO 64798

DESFILE DE MODELOS
DE LOS DIAS MIERCOLES EN EL
HOTEL CARRERA
Por ser hoy el Día del Comercio y que éste permanecerá cerrado en la tarde, el Hotel Carrera no hará exhibición de modelos, en el salón de té. El miércoles 13 del presente habrá exhibición, como de costumbre.

Fantasías
1ª Gran LIQUIDACION
CASA GORAB
BANDERA 703 y ROSAS 1171
ARCOS DOBLE ARGOLLA DORADOS $ 120 PAR
¡A Precios Increíbles!
LIQUIDAMOS 10.000 pares de aros, pulseras, anillos, prendedores, etc., a
$ 120.— c|u.
Comprando tres artículos
A SU ELECCION
Pago sólo $ 300.—
ARCOS de FLORES CON CLIPS en VARIOS COLORES $ 120 PAR
ARCOS DORADOS CON PERLA COLGANTE $ 120.-
ALFILER GANCHO DORADO GRAN MODA $ 120-
PULSERA DORADA CON CHICHES a $ 120.-
ANILLO DORADO CON PERLA AL CENTRO A $ 120.-
BANDERA 703 y ROSAS 1171
DESPACHOS A PROVINCIAS CONTRA REEMBOLSO — SOLICITE CATALOGO

Cohé
PASAJE MATTE 335
Al servicio del Hombre Elegante

Petit Cohé GUSTA MAS VISTE MEJOR Huérfanos 864

Servicios cablegráficos de United Press, France Presse y Ansa

Arqueólogos sirios descubrieron Semira, puerto de antes de Cristo

DAMASCO, 5.— (UP)— Arqueólogos sirios, empleando como guía, tablas de arcilla del antiguo Egipto, han descubierto un puerto del Mediterráneo que tiene por lo menos 3.000 años de antigüedad.

Salim Abdul Hak, director del Departamento Arqueológico del Gobierno, declaró que el puerto descubierto es el antiguo "Semira", que se hallaba justamente al sur de la ciudad costera de Tartus, situada en el norte de Siria.

Las primeras informaciones que llegan del lugar de la excavación señalan que se han hallado ricos tesoros de alfarería, tablas y otros tesoros arqueológicos que datan de la Era Fenicia, Greco-Asiria, en el segundo milenio antes de Cristo.

Investigadores de muchos países han pasado años enteros buscando el puerto de Semira, desde que se reveló su existencia en tablas de arcilla halladas en Tal Alamarneh, en Egipto.

En lucha por el poder degeneraría actual Gobierno colectivo de Rusia

WASHINGTON, 5.—(UP).— Algunos diplomáticos dijeron hoy que la nueva dirección colectiva en Rusia, probablemente degenere en otra lucha por el poder, a pesar de las denuncias contra el régimen unipersonal de Stalin.

Los diplomáticos, expertos en Asuntos Internacionales, hallan difícil creer que la aparente armonía en el Kremlin, impida una lucha por el poder, si alguno de los jefes soviéticos ve la oportunidad de apoderarse del mando.

Manifestaron que Nikita S. Khrushchev, jefe del Partido Comunista, que denunció el régimen de terror de Stalin en su famoso discurso del mes de febrero, ocupa una posición predominante y que aparentemente, está tomando las medidas para consolidar su poder.

Los diplomáticos, sin embargo, dijeron que no sería una sorpresa si Georgi Malenkov, primer ministro por corto tiempo después de la muerte de Stalin, volviera a ocupar una posición decisiva.

El texto del discurso de Khrushchev, dado ayer a la publicidad por el Departamento de Estado, indicó a algunos diplomáticos que el Jefe del Partido Comunista trató de poner en evidencia a Malenkov, al mencionar su participación en los errores de Stalin.

Malenkov, uno de los principales protegidos de Stalin todavía es miembro del Comité Central del Partido y una fuerza en el gobierno. Si Khrushchev trató en el discurso de afectar su posición, su acción pasó inadvertida.

Algunos observadores creen que Malenkov, considerado como un experto en intrigas palaciegas, será un factor decisivo en Rusia dentro de los próximos dos años.

El discurso de Khrushchev, estaba hoy todavía bajo un minucioso estudio, para determinar si ofrece una pauta sobre el desarrollo futuro de la política soviética, tanto internacional como interna.

El Secretario de Estado, John Foster Dulles, que regresó hoy después de 11 días de vacaciones, calificó el discurso de Khrushchev de "muy revelador".

Partieron a Ginebra delegados peruanos a Torneo del Trabajo

LIMA, 5 (UP).— Anoche marchó por vía aérea con destino a Ginebra, la delegación peruana a la tercera reunión de la Conferencia Internacional del Trabajo.

Preside la delegación el doctor Guillermo González Rossles, delegado gubernamental, y la integran Arturo Salroeo Montoya, Secretario General de la Confederación de Trabajadores del Perú, como delegado obrero; Ricardo Cheesman Aguirre, Consejero Técnico del delegado gubernamental; Emilio Ruiz Quilliico, Consejero Técnico, delegado de los trabajadores, y el Dr. Antonio Pinilla Sánchez Concha, delegado patronal.

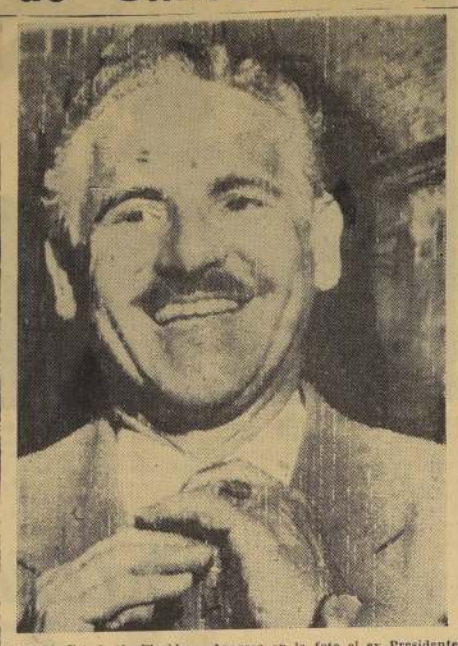

MIAMI, Estado de Florida.— Aparece en la foto el ex Presidente de Cuba, Carlos Prio Socarrás, que muestra una amplia sonrisa al retirarse de la Corte Federal, luego que las autoridades de inmigración lo autorizaron a permanecer en los Estados Unidos como exilado.— (Radiofoto de UNITED PRESS).

Destinación de cien millones de dólares para América Latina

WASHINGTON, 5 (UP).— El senador George A. Smathers tiene el propósito de solicitar al Congreso un fondo de 100 millones de dólares —se informó hoy— para destinarlos al fomento económico de la América Latina, durante un período de cinco años.

La United Press supo de fuentes ordinariamente bien informadas, que el senador se propone presentar, mañana o el jueves 7 una enmienda al proyecto de Ley de Seguridad Mutua con el objeto de incluir ese fondo.

Los 100 millones de dólares se colocarían bajo la fiscalización directa del Presidente de la Unión. El fondo se destinaría principalmente a préstamos más bien que donativos. Siempre que ello fuese posible.

Se cree que Smathers pedirá al Senado que apruebe su propuesta a fin de demostrar a las Repúblicas Latinoamericanas "con hechos y no sólo con palabras", que los Estados Unidos continúan creyendo en la política del buen vecino.

Smathers sustenta la opinión de que si se acepta su propuesta, el Presidente Dwight D. Eisenhower, podrá acudir a la Conferencia de Jefes de Estados Americanos, que comenzará en Panamá el 25 de junio, plenamente convencido de que su política hacia las Repúblicas Latinoamericanas es "una política sociable".

El senador, sin embargo, criticó el hecho de que el Gobierno haya pedido una suma tan pequeña para la América Latina en el proyecto de ley de ayuda al exterior que estudia en la actualidad la Comisión de Relaciones Exteriores del Senado.

De los 4.900.000.000 de dólares del total de la ayuda, sólo corresponden a la América Latina 96.400.000 dólares, lo cual equivale a menos del dos por ciento.

Por esa razón, Smathers cree que es necesario establecer un fondo aparte que ayude al fomento de la economía de los países latinoamericanos.

Según él, ese fondo sería similar a otros que ha propuesto el Gobierno para los países de Asia y del Cercano Oriente.

Smathers es miembro del partido opuesto al Presidente Eisenhower. Cree que el Gobierno no concede a la América Latina la importancia que esa región del mundo merece. Por lo menos en lo que se refiere a la ayuda económica.

Para demostrar su punto de vista manifestó que la América Latina sólo recibió el 3,85 por ciento del total de los créditos de ayuda no militar durante la década que siguió a la Segunda Guerra Mundial y nada más que el 1,35 por ciento del total de los donativos que los Estados Unidos hicieron durante el mismo período.

Siguen en la incógnita resultados de elección en la Rep. del Ecuador

QUITO, 5 (UP).— Camilo Ponce Henriquez, candidato de la Alianza Popular Derechista, mantenía la delantera en el escrutinio de los votos de las elecciones presidenciales del domingo pasado, quedando aún por escrutarse alrededor del 10 por ciento de los sufragios.

Las últimas cifras dadas a conocer por la oficina de la Presidencia, muestran que Ponce Henriquez aventaja a su principal rival, Raúl Clemente Huerta, de la Coalición Nacional Democrática, de moderada tendencia izquierdista, por poco más de 24.000 votos.

El escrutinio da hasta ahora a Ponce Henriquez 119.909 votos sobre 167.129 de Huerta. Chiriboga obtuvo 114.334, y Guevara, 148.764.

Faltan por escrutar solamente algunos distritos de montaña muy alejados de la capital.

QUITO, 5 (UP).— Un mensaje dirigido ayer desde Guayaquil por los partidarios del candidato presidencial Raúl Clemente Huerta, dice:

"Mantengamos la serenidad que otorga la confianza en el triunfo frente a los datos intencionalmente erróneos proporcionados por la Presidencia de la República. Por ejemplo, hoy informó en la madrugada que Guevara tenía 133.000 votos, y posteriormente indicaba que solamente tenía 141.444, reduciendo la cifra al impulso de inconfesables intereses o caprichos de la censurable dependencia oficial.

"Idéntica desaprensión oficial existe en las cifras que proporciona sobre el Frente Democrático Nacional, disminuyendo las cantidades cuando los candidatos de la democracia llevamos la ventaja. Nadie ni nada podrá impedir mediante el fraude la victoria que alcanzamos en las urnas.

"Este proceso significó el ansia de libertad y el anhelo de las mayorías ecuatorianas de defender sus conquistas. Creo que ningún Mandatario intentará defraudar la fe del pueblo rebelde que busca el cauce de la democracia para desenvolver su vida".

Entrevistado en Guayaquil por el diario "El Telégrafo", Guevara se excusó de dar declaraciones. "No es el momento de hablar, en vista de los informes completamente contradictorios. Lo prudente es esperar hasta esclarecerlos debidamente".

Mientras tanto, desde Guayaquil, el Frente Democrático Nacional proporciona las siguientes cifras: Huerta, 184.869 votos; Camilo Ponce, 110.949; Carlos Guevara Moreno, 145.727, y José Chiriboga, 114.039.

El diario "El Comercio" inició la primera página con una publicación comparativa de los datos proporcionados por la Presidencia de la República y los enviados por los corresponsales de las otras candidatas de los Tribunales Provinciales Electorales. Las cifras registran una diferencia entre dos fuentes citadas, pero los distintos totales no registran alteraciones provinciales.

La verificación del diario entre estos datos:

Provincia de Chimborazo: Ponce, según Tribunal Electoral, 11.... según Presidencia de la República, 14.361. Huerta, 7.456 (Tribunal Electoral) y 6.336 (Presidencia de la República).

Provincia de Carchi: Ponce, 11.518 (Tribunal Electoral) y 11.... (Presidencia de la República). Huerta, 7.197 (Tribunal Electoral) y 7.543 (Presidencia de la República).

Provincia de Azuay: Ponce, 22.153 (Tribunal Electoral), y 1.... (Presidencia de la República). Huerta, 6.204 (Tribunal Electoral) y 6.183 (Presidencia de la República).

Las Fuerzas Armadas custodian los edificios de los Tribunales Electorales Provinciales, y una guardia de la policía custodia la residencia de Camilo Ponce Enríquez.

"DIA DE LA LIBERTAD DE PRENSA" CELEBRAN MAÑANA

NUEVA YORK, 5.—(UP).— El jueves próximo la Sociedad Interamericana de Prensa (SIP), conmemorará el Día de la Libertad de Prensa.

El "Día de la Libertad de Prensa" fue proclamado por votación de la Asamblea General de la SIP, de 1953, que se celebró en México.

James B. Canel, gerente de la SIP, explicó:

"El propósito es el de ofrecer a los periódicos de destacar este hecho y de expresar su satisfacción: al mismo tiempo da a los periódicos en países en que no existe esa libertad, la oportunidad de expresar su protesta muda, pasando por alto el aniversario".

Recordó Canel, que el año pasado, los periodistas libres, celebraron la fecha con cenas, almuerzos y actos culturales, y con la publicación de editoriales y comentarios alusivos.

"También varios gobernantes nos enviaron mensajes felicitándonos y reiterando su devoción al principio primordial de la SIP", afirmó Canel.

Agregó que se ha lanzado la idea de que en cada país, en que existe libertad de prensa, se pida al gobierno que proclame el 7 de junio "Día de la Libertad de Prensa".

"En todo caso —manifestó Canel— tenemos la certeza de que en los países libres, los periodistas celebrarán el día con entusiasmo y, así, por contraste, harán que se escuche la angustiosa protesta muda de los colegas que no disfrutan de un derecho tan básico como la libertad".

Persecución religiosa denuncian en Colombia

BOGOTA, 5 — (UP). — La Confederación Evangélica de Colombia —CEDEC—, denuncia una "creciente persecución religiosa" en Colombia, y afirma que otros dos templos fueron clausurados y un pastor protestante encarcelado.

Estas informaciones están contenidas en el boletín de noticias de la confederación.

El boletín cita a una publicación religiosa "La Aurora", diciendo que el Vicario Apostólico de Quibdo, hizo en ella un ataque contra los protestantes, acusándolos de ser "enemigos temibles de la paz pública", "incubadores del comunismo" y "atentadores de la propiedad privada". Los califica de "traidores de nuestra religión y de nuestra patria".

El doctorado en filosofía concedió la Universidad de Columbia a Dr. Galíndez

Constituye un hecho sin precedente en la historia de las ceremonias de graduación

NUEVA YORK, 5. (UP).— La Universidad de Columbia confirió al doctor Jesús de Galíndez, en ausencia, el doctorado en Filosofía.

El Decano de la Escuela de Filosofía expresó su preocupación por la ausencia del doctor De Galíndez en la declaración singular emitida ante unas 12.000 personas.

El nombre del doctor De Galíndez, profesor auxiliar de la Universidad, desaparecido el pasado 12 de marzo, figura entre los 275 alumnos que se graduaron en la Facultad de Filosofía. Su tesis, sobre ciencias políticas, fue aprobada el pasado mes de febrero y se titulaba "La Era de Trujillo".

Los 5.600 estudiantes que se graduaron hoy, se pusieron de pie al pedir el Decano, Jacques Barzún, que el doctor Grayson Kirk, presidente de la institución, entregara los títulos.

Fue entonces, antes de que el doctor Kirk diera la respuesta tradicional, que el doctor Barzón continuó:

"A petición de las Facultades, le llamó la atención acerca de que en la lista de candidatos al doctorado aparece el nombre de nuestro colega Jesús de Galíndez, cuya inexplicable ausencia desde hace tres meses, todos lamentamos."

Hubo un gran silencio, y la ceremonia continuó. La declaración del Decano Barzón, no tiene casi precedente en las ceremonias de graduación de la Universidad de Columbia. Generalmente, por el gran número de graduados, los títulos son entregados por clases y los nombres de los alumnos no son ni siquiera mencionados.

Mientras tanto, se supo que las autoridades harán pesquisas mañana en relación con la desaparición de De Galíndez.

La policía de Nueva York estará presente en el muelle número 2, del Erie Basin, Brooklyn, donde atracará a las 8 de la mañana el buque "Fundación", de bandera dominicana.

El Vicecomisionado de la Policía de Nueva York, Walter Arm, declaró que varios detectives esperarán al buque y que "harán investigaciones".

Hace varios días, Nicolás Silfa, representante en Nueva York del Partido Revolucionario Dominicano, declaró públicamente, que el desaparecido doctor Jesús de Galíndez había sido arrojado en el fogón de las calderas del "Fundación".

Poco después Silfa fue interrogado en la Oficina del Fiscal Frank Hogan, donde reiteró su declaración de que el doctor De Galíndez había sido secuestrado y llevado al "Fundación", donde había sido "quemado vivo".

Un día más tarde, Thomas J. Stevenson, presidente de la Empresa Naviera "New York And Cuba Mail Steamship Company", agente del "Fundación", declaró que la versión de Silfa "sería una imposibilidad material".

Sin embargo, la oficina del fiscal dijo que se harían investigaciones para determinar si era o nó posible que un hecho de esa naturaleza, pudiera suceder.

Stevenson dijo que la caldera del "Fundación" es de quemadores de petróleo y que sólo tiene un pequeño agujero, de una pulgada y cuarto de diámetro, para ver si está encendida.

Se tiene entendido, no obstante, que el propio Stevenson había informado a la fiscalía que una plancha frontal de la caldera puede ser retirada con relativa facilidad, una vez que se apaga el fuego.

35.000.000 de dólares para la usina de Brasil

WASHINGTON, 5 (UP).— En esta capital se firmó hoy un acuerdo por el cual el Banco de Exportación e Importación concede un empréstito de 35.000.000 de dólares a la Compañía Siderúrgica Nacional del Brasil para la ampliación de su Fábrica de Volta Redonda.

La firma de este acuerdo puso en vigencia la otorgación de un empréstito, que la Junta de Directores del Banco ya había autorizado a comienzos del año en curso, y que fue anunciado por el Vicepresidente de los Estados Unidos, Richard M. Nixon, cuando éste concurrió a la toma de posesión por el Presidente de la República del Brasil, Juscelino Kubitschek.

Por el Banco, firmó el presidente de la institución, Samuel C. Waugh, y por la Compañía Siderúrgica Brasileña, el presidente general, Edmondo de Macedo Soares e Silva.

El empréstito, garantizado por el Banco del Brasil, tiene un interés del cinco por ciento anual. Será liquidado en treinta plazos semestrales.

El Banco de Exportación e Importación dice que los fondos procedentes de este empréstito serán empleados en la compra de materiales, equipo y servicios de ingeniería en EE. UU.

Añade el Banco: "Este nuevo empréstito permitirá a la industria brasileña ensanchar sus operaciones y continuar contribuyendo en forma sustancial al sostenido progreso del Brasil hacia un nivel de vida más elevado, cosa que ha figurado en la historia de la fábrica siderúrgica desde que se tuvo la primera idea en torno a ella".

Ex Presidente del Perú ataca proceso electoral

LIMA, 5 (UP). — El proceso electoral destinado a designar al nuevo Primer Mandatario de la nación, ha entrado en su última fase, con el regreso a esta capital después de una rápida jira por las ciudades más importantes de la zona norte del país, de los tres candidatos a la Presidencia de la República: Manuel Prado y Ugarteche, Hernando de Lavalle y García, y Fernando Belaúnde Terry. Esta última fase está constituida por la inscripción de las listas de candidatos a senadores y diputados, cuyo plazo vence dentro de dos días.

Entretanto, el ex Presidente Bustamante, ha dado a la publicidad una extensa declaración titulada "Una voz frente al proceso electoral". Esta declaración constituye el actual panorama político desde dos puntos de vista: las candidaturas presidenciales y la fisonomía del proceso electoral, y dice que De Lavalle y Prado pertenecen a las derechas y que representan los sectores de los grandes intereses financieros, bancarios, industriales y comerciales "que gobiernan la economía de la nación".

De la candidatura de Belaúnde expresa que ella cuenta principalmente con el apoyo de los núcleos juveniles y que proclama la renovación del país.

Señala en seguida, que la candidatura de De Lavalle se presenta vinculada al régimen actual por intermedio del Partido Restaurador, y que "lleva en sí, un germen que le resta arraigo popular".

A continuación dice que el estatuto electoral es un "grosero instrumento de fraude en manos del Gobierno a través del Cuerpo Electoral fiscalizado por él y sometido a sus dictados".

Con júbilo esperaron los monegascos a su Príncipe y Princesa

MONTECARLO, 5 (UP). — Los monegascos esperan impacientes esta noche la llegada del Príncipe Rainier y su esposa, la Princesa Grace, a fin de tener la confirmación, o el desmentido, a una noticia que les preocupa sobremanera: el rumor de que Grace espera un hijo para enero.

La preocupación de los monegascos por que la pareja tenga descendencia se basa en el hecho de que si tal cosa no ocurre, el Principado de Mónaco muy probablemente tendría que volver a formar parte del territorio de Francia, y eso significaría someterse a las leyes francesas, principalmente las tributarias. Tal es lo que estipula un tratado existente entre ambos.

La última información que contiene el rumor, fue publicada por un diario de París, el cual dio cuenta de que el padre Francis Vucker informó haber recibido una carta del Príncipe Rainier en la cual le comunicaba que estaban esperando un hijo para principios de año.

El yate que trae de su luna de miel a Rainier y Grace, ha de llegar en cualquier momento, y la confirmación oficial, o el transcurso del tiempo, dirán si los rumores son verídicos.

Mensaje enviado por expedición argentina al Monte Dhaulagiri

POKHRA, Nepal, 5. (UP).— El último mensaje enviado por la expedición argentina al Monte Dhaulagiri, de 8.167 metros, dice que la misma pensaba llegar a la cima el 28 de mayo y estar de regreso en esta ciudad durante la tercera semana de junio.

El mensaje fue enviado por el jefe del grupo, teniente coronel Emiliano Huerta, el 18 de mayo y traído a Pokhra por un mensajero, quien informó que todos los miembros de la expedición estaban en excelentes condiciones. Agregó que los argentinos y sus guías tenían confianza en llevar a buen término la empresa, pues el tiempo se presentaba favorable.

AMERICA LATINA

HONDURAS

CENSURA RADIAL.— TEGUCIGALPA, 4 (U. P).— La radiodifusora "La voz de Honduras", canceló hoy el radioperiódico "Diario Matutino", resumen de noticias nacionales e internacionales, para no someterse a la censura decretada por el Gobierno.

ASOCIACION DE LA PRENSA HONDUREÑA.— TEGUCIGALPA, 5 (U. P).— Gustavo Acosta Mejía, fue elegido presidente de la Asociación de la Prensa Hondureña, en asamblea general celebrada anoche.

COLOMBIA

PROXIMO CONGRESO DE PRENSA.— BOGOTA, 5 (U. P).— El Congreso Nacional de Prensa, convocado por un grupo de periódicos amigos del Gobierno para el 8 y 9 de junio, adquirió hoy un interés extraordinario cuando la mayoría de los periódicos independientes anunciaron que asistirían a la reunión.

PERU

LA CAMPAÑA ELECTORAL.— LIMA, 5 (U. P).— El proceso electoral destinado a designar al nuevo Primer Mandatario de la Nación ha entrado en su última fase, con el regreso a esta capital, después de una rápida jira por las ciudades más importantes de la zona norte del país, de los tres candidatos a la Presidencia de la República: Manuel Prado y Ugarteche, Hernando de Lavalle y García y Fernando Belaúnde Terry. Esta última fase está constituida por la inscripción de las listas de candidatos a senadores y diputados, cuyo plazo vence dentro de dos días.

BOLIVIA

VICTIMAS DE VIOLENCIAS EN ACTIVIDADES POLITICAS.— LA PAZ, 4 (U. P).— La Falange Socialista dice hoy que hasta ahora ha sufrido un muerto y más de 40 heridos en choques políticos en diversas partes del país.

En carta dirigida al Vicepresidente y candidato del Movimiento Nacionalista Revolucionario a la Presidencia, Hernán Siles Zuazo, la Falange le dice que está "en sus manos hacer que cese la violencia y concluya el terror, ahorrando vidas preciosas". Asegura la Falange en su comunicación que en una manifestación en Santa Cruz, los falangistas fueron ametrallados y siete de ellos heridos.

URUGUAY

HABLA J. F. COOKE.— MONTEVIDEO, 5 (U. P).— El ex Embajador del régimen peronista en Río de Janeiro, Juan F. Cooke, envió una declaración al diario "La Mañana". Puntualizando que nunca fue jerarca peronista.

Recuerda que fue legislador radical y Ministro de Relaciones Exteriores durante el régimen del general Delmiro J. Farrell, pero que no ocupó cargo político alguno durante el régimen depuesto.

ARGENTINA

EX MINISTRO QUE DECLINA INVITACION.— BUENOS AIRES, 5 (U. P).— El Ministro del Interior, Eduardo Busso, declinó la invitación oficial del Presidente, general Pedro Aramburu, a que vuelva al Gabinete, después de saberse que el Tribunal de Honor le había encontrado inocente de los cargos de haber usado indebidamente su influencia mientras fue Ministro.

COMANDANTE EN JEFE DEL EJERCITO.— BUENOS AIRES, 5 (U. P).— El Ministerio de Guerra anunció que el general Francisco Zerda, reemplazó al teniente general Julio Lagos en el cargo de Comandante en Jefe del Ejército.

CASINO DE MAR DEL PLATA.— BUENOS AIRES, 5 (U. P).— La nueva administración del famoso Casino de Mar del Plata se propone reducir la concurrencia a las salas de juego, emitiendo tarjetas de socios especiales que no podrán ser extendidas a los empleados o pequeños comerciantes. Se reservará un día a la semana, sin embargo, para el público en general, que podrá entrar a las salas de juego con el billete de entrada corriente.

EL TEATRO COLON.— La administración del Teatro Colón, el famoso teatro de la Opera de Buenos Aires, restableció recientemente la obligatoriedad del traje de noche para asistir a todas las grandes funciones.

DECLARACION DE UN DIRIGENTE UCRANIO.— BUENOS AIRES, 5 (U. P).— El dirigente nacionalista ucranio, Eugenio Onatzkyj, declaró hoy que la Unión Soviética está logrando un "trágico éxito" con su campaña destinada a repatriar a los rusos emigrados.

BRASIL

EL PARTIDO COMUNISTA.— RIO DE JANEIRO, 5 (U. P).— El Partido Comunista Brasileño —declarado tiempo atrás fuera de la ley— anunció hoy su rompimiento con el Presidente Juscelino Kubitschek, por lo que llamó su "preocupación en hacer concesiones a los monopolios norteamericanos". El rompimiento fue dado a conocer en una extensa nota del Presidium del Comité Central del Partido, publicada en "Imprensa Popular".

Nuevamente ingresó a prisión Albizú Campos

SAN JUAN DE PUERTO RICO, 5. (UP).— El doctor Pedro Albizú Campos, jefe del Partido Nacionalista de Puerto Rico, fue conducido hoy, de nuevo a la prisión.

Desde fines de marzo, en que cayó gravemente enfermo, había estado en el Hospital Presbiteriano.

El traslado a la Isla penitenciaria, en la cercana Río Piedras, se hizo al rayar el alba con el objeto de evitar una posible manifestación nacionalista.

La ambulancia en la cual se condujo a Albizú a la prisión, fue escoltada por cinco automóviles de la policía de Seguridad Interna. Llegó a su destino a las 5.50 de la mañana.

El personal del Departamento de Justicia encargado del traslado llegó al hospital a las 4.45 de la mañana. Las enfermeras despertaron y vistieron a Albizú.

El jefe del Partido Nacionalista no opuso resistencia alguna.

Albizú sufrió un ataque el 29 de marzo. Se le paralizó el lado izquierdo del cuerpo y perdió el don del habla.

El doctor Eduardo Montilla, Jefe Médico del Hospital, manifestó que el enfermo se había recobrado lo suficiente para volver a la prisión, donde se le preparó una celda con una cama de hospital y otras conveniencias.

Albizú está cumpliendo una pena de 81 años de prisión, a la que fue condenado por haber dirigido la revolución de 1950, en la que murieron 33 personas.

El Rey Pablo y la Reina Federica llegan a París

PARIS, 5. (UP).— El Rey y la Reina de Grecia, llegaron hoy a París para dar comienzo a la primera visita que un soberano griego realiza a Francia, en el curso de 20 años.

Su tren especial, adornado con la bandera griega entró en el Bois de Boulogne a las 10.10 de la mañana. Sonrientes el Rey Pablo y la Reina Federica, descendieron de su vagón especial mientras sonaban los 101 cañonazos con que los saludaba la ciudad.

Los aguardaban en la estación el Presidente de la República, y una hueste de políticos y Ministros franceses. Tras de los soberanos descendió del tren la Princesa Sofía, de 18 años de edad.

Después de un breve cambio de saludos, la pareja real salió de la estación y pasó revista a una guardia de honor formada por la "Garde Republicaine". Luego entró a un automóvil que los aguardaba para llevarla al Palacio del Eliseo, residencia oficial del Presidente de Francia, donde se alojarán durante los cuatro días que permanecerán en París.

PARIS, 5. (UP).— El Rey Pablo y la Reina Federica, de Grecia, fueron honrados hoy por el mundo entero a través de los Embajadores en Francia. Esta mañana recibieron el homenaje de Francia y del pueblo de París.

Desde las 17 a las 17.30 horas, los Jefes de las Misiones Diplomáticas acreditadas en Francia, estuvieron llegando al Palacio Presidencial en sus automóviles negros. Una compañía de guardias republicanos, con sus trajes de gala, hizo los honores militares a los Embajadores.

El Nuncio Papal, Paulo Marella, Decano de los Embajadores, presidió el acto, acompañado por el Vicedecano de los Embajadores, el Barón Jules Guillaume, de Bélgica.

Entre los Embajadores figuraron el británico, Sir Gladwyn Jebb; el norteamericano, Douglas Dillon, y el ruso, Sergei Vinogradov.

Poco después de las 19.30, el Rey y la Reina penetraron en el enorme Salón Napoleón III, donde esperaban los diplomáticos. La pareja real pasó frente a ellos estrechando sus manos mientras el Embajador griego en Francia, Raphael Raphael, los presentaba a los monarcas. La ceremonia duró media hora.

En el exterior del palacio, se congregó una enorme multitud, pero el Rey y la Reina no aparecieron en público. Los reunidos se fueron marchando poco a poco, rumbo a las calles cercanas, en los escaparates de cuyas tiendas aparecían banderas azules y blancas de Grecia, fotografías del Rey y la Reina, y escenas griegas.

La pareja real llegó esta mañana por ferrocarril, procedente del puerto mediterráneo de Tolón. Al mediodía el Rey depositó una ofrenda floral ante la "tumba del Soldado Desconocido", en el Arco del Triunfo, mientras cientos de parisienses le aplaudían y saludaban.

Para esta noche está señalado un banquete oficial en el Palacio del Eliseo, en honor de los visitantes reales.

UN RAYO QUEMO LAS VESTIMENTAS A UNA JOVEN DE 26 AÑOS

BRACCIANO (Italia), 5 — (U. P.).— Un rayo lo quemó la ropa a una joven campesina, que corría hacia su casa, para escapar a una tormenta, pero sólo la quemó en el cuerpo quemaduras superficiales.

Los vecinos recogieron a la joven María Papiri, de 26 años, cuando yacía inconsciente y totalmente desnuda en lecho y la llevaron a un hospital.

IN MEMORIAM

Por el eterno descanso del alma de don

J. ENRIQUE SEIBERT

Se oficiará una misa el 9 de junio, a las 10 horas, en la Iglesia de San Agustín (Estado).

Su esposa e hijo.

EXPRESION DE GRACIAS

Damos nuestros más sinceros agradecimientos a todas aquellas personas y amigos, que nos acompañaron a la misa y última morada de nuestra querida mamacita y hermana, doña

MARIA INES VASQUEZ TORRES

(Q. E. P. D.)

La familia.

IN MEMORIAM

OCTAVIO MUSOZ ARAVENA

Al cumplirse el segundo aniversario de su trágico fallecimiento, del correcto esposo y gran hombre de bien, la que fue su compañera de la vida pide para él, al Supremo Hacedor un lugar preferente dentro de los elegidos.

Su esposa

Santiago, a 6 de junio de 1956.

DEFUNCIONES

Ha dejado de existir nuestro querido hijo, esposo, padre, hermano tío y cuñado, don

LUIS ARAYA CASTRO

(Q. E. P. D.)

Sus restos serán sepultados hoy miércoles, en el Cementerio General. El cortejo saldrá a las 17 horas, desde su casa habitación, calle Rogelio Ugarte N.o 1241.

La familia.

Ha fallecido don

AURELIO MANZANO EZQUERRA

Sus funerales se efectuarán hoy, en el Cementerio Católico partiendo el cortejo desde su casa habitación, Avda. Salvador 651, a las 18 horas.

La familia.

Ha dejado de existir nuestra querida esposa, madre, suegra y abuelita, señora

CUSTODIA AVILA de AMIGO

Sus restos serán sepultados hoy, en el Cementerio General, partiendo el cortejo desde su casa habitación, Las Rejas 87, a las 11 horas.

La familia.

Ha dejado de existir nuestra querida hija, hermana y tía, señorita

BERTA SAEZ CARRASCO

Sus restos serán sepultados hoy en el Cementerio General, partiendo el cortejo desde su casa habitación, calle Luis Montaner 536, a las 16 horas.

La familia.

Ha dejado de existir nuestro querido esposo, padre, suegro, abuelito y hermano don

CARLOS LAGOS INOSTROZA

Sus restos serán sepultados hoy en el Cementerio General, partiendo el cortejo desde su casa habitación, calle San Francisco 1137, a las 16 horas.

La familia.

Ha dejado de existir nuestra querida e inolvidable madre, suegra y abuelita, señora

MARIA AROS vda. de NORAMBUENA

(Q. E. P. D.)

Sus restos serán sepultados hoy, en el Cementerio General, a las 18 horas, partiendo el cortejo desde su casa habitación, Santiago Concha 1851.

Familia Mella Norambuena.

Tenemos el sentimiento de comunicar el fallecimiento de nuestro querido sobrino y primo

JUAN GUEVARA ESCOBAR

Sus funerales se efectuarán hoy miércoles, a las 11 horas, partiendo el cortejo del "Centro Social Democrático Manuel Gallardo", calle Sto. Diego 233, en dirección al Cementerio General.

La familia.

POMPAS FUNEBRES DE LA BENEFICENCIA PUBLICA
GERENCIA Y OFICINAS GENERALES — Santiago: San Antonio 456, Teléfono 32849
SALON DE VENTAS.—Santiago: San Antonio 456, Teléfono 32361
TALLERES Y COCHERAS.—Santiago: Prol. Zañartu 803. Teléfono 58995.
SUCURSALES — Quinta Normal, Independencia, Ñuñoa, Portugal y 10 de Julio
AGENCIAS: VALPARAISO (SUC. VINA DEL MAR) — TALCA — CONCEPCION (SUC. TALCAHUANO) — PUNTA ARENAS

Casa FARIÑA
Sn. DIEGO 1245, Tel. 32...
Primer piso: SASTRERIA y CONFECCIONES
EL MAS EXTENSO SURTIDO EN TRAJES Y ABRIGOS PARA CABALLEROS. TRAJES DE MEDIDA EN CASIMIRES IMPORTADOS Y NACIONALES.
Se Reciben Machucas
Segundo piso: CATRES, COLCHONES y MENAJES 1 AÑO PLAZO
SAN DIEGO 1245

Servicios cablegráficos de United Press, France Presse y Ansa

China Nacionalista tomará posesión de islas Spratly

TAIPEH, 5.— (UP.)— Dos pequeños buques de guerra de la China Nacionalista arribarán pronto a las islas Spratly (Mansha) para tomar posesión de ellas.

La China Nacionalista, la China Comunista, el Vietnam Meridional y un ciudadano filipino, llamado Tomás Clomas, se disputan la propiedad de las islas.

Los dos buques que despachó el Gobierno de la China Nacionalista al archipiélago, son un barreminas y un barco de transporte de la Marina.

La United Press averiguó en fuentes bien informadas, que el Ministro de Relaciones Exteriores de la China Nacionalista, K. C. Yeh, informó al Embajador de las Filipinas, Narciso Pastor, que los dos buques llegarían pronto a las islas.

Pastor envió inmediatamente un cable a Manila.

Los buques nacionalistas partieron con órdenes de mostrar sus "propósitos amistosos".

Los capitanes de los buques recibieron también la orden de ponerse en contacto inmediatamente con Taipeh y esperar nuevas órdenes en el caso de que encontrasen filipinos en las islas.

Los barcos partieron hacia las islas con el conocimiento de la Séptima Flota de los Estados Unidos.

Tomás Clomas, ocupó varias de las islas de la región oriental del archipiélago, que es la más cercana a las Filipinas. Los últimos informes decían que continuaba allí con un grupo de 40 hombres bien armados.

La misión concreta de los dos buques nacionalistas consiste en explorar las islas y tratar de hallar los restos de los campamentos que los chinos establecieron en ellas en 1949.

La China Nacionalista asegura que su escuadra ocupó durante 14 meses las islas, en 1949-1950.

En los círculos bien informados se asegura que el Gobierno de las Filipinas propuso al de la China Nacionalista que los Estados Unidos actuarán de árbitros en el conflicto.

Los chinos rechazaron, al parecer la propuesta fundándose en que las islas les pertenecían por completo.

Evitarán envío de armas ligeras a Medio Oriente

PARIS, 5. (UP).— Christian Pineau, Ministro de Relaciones Exteriores, dijo hoy que mañana pedirá al Gobierno francés que prohíba el envío de toda clase de armas ligeras al Medio Oriente.

Pineau hizo esa declaración ante la Asamblea Nacional, en la que hubo un acalorado debate. Los diputados debatieron la política del Gobierno en Argelia. En la discusión intervino también Guy Mollet, Presidente del Consejo de Ministros.

Mollet manifestó que uno de los primeros actos de su Gobierno fue suspender todos los embarques de armas ligeras a Egipto.

Pineau añadió que mañana pedirá al Gabinete que prohíba el embarque de armas ligeras a todos los demás países del Lejano Oriente.

La Asamblea debatió la moción de confianza que había presentado el Gobierno sobre su política en Argelia.

Se discutió el problema de los envíos de armas a los países del Cercano Oriente porque varios diputados manifestaron que algunos de esos países estaban enviando las armas francesas a los rebeldes de Argelia.

"No quiero que en este asunto haya alguien que interprete erróneamente lo que está sucediendo —dijo Mollet a los diputados—, nunca enviaremos al Cercano Oriente armas que pudieran utilizarse contra Francia."

DISTURBIOS EN CEYLAN POR EL IDIOMA QUE SE HABLARA EN LA ISLA

COLOMBO, 5.— (UP.) — Disturbios estallaron hoy entre las poblaciones Tamil y Cingalesa, al comenzar el debate Parlamentario en el que se decidirá si debe hacerse del cingalés el idioma oficial de Ceilán.

Turbas hostiles cingalesas, atacaron a manifestantes Tamiles, que propugnan la "resistencia pasiva", frente a la Cámara de Representantes. Grandes fuerzas policiales intervinieron para poner término a la batalla.

La turba golpeó a un vendedor ambulante tamil y varios comercios tamiles fueron apedreados, según se anunció posteriormente. Muchos comerciantes cerraron sus puertas temerosos de un ataque.

Toda la ciudad de Colombo se hallaba en peligrosa tensión desde que la Cámara de Representantes dió comienzo al debate sobre la propuesta del Primer Ministro, para hacer del cingalés el idioma oficial de la isla.

MIDDLESBOROUGH (Inglaterra). — Aparece en la foto la Reina Isabel II en los instantes de pasar revista a la guardia de honor antes de embarcarse en compañía de su esposo, el duque de Edimburgo, con rumbo a Suecia. Se destacó una poderosa guardia, a fin de poner a salvo a la real pareja de cualquier posible atentado por parte de chipriotas extremistas. El casco del yate real "Britannia" fue inspeccionado cuidadosamente por hombres-ranas, a fin de comprobar que hombres-ranas al servicio de los chipriotas no hubieran colocado algún mecanismo que hiciera peligrar la seguridad de la nave.— (Radiofoto de U. P.).

Primer Ministro francés ganó voto de confianza de Asamblea Nacional

Abarcó la aprobación de toda labor gubernamental del actual Gabinete, que encabeza Mollet

PARIS, 5. (UP).— El Presidente del Consejo de Ministros, Guy Mollet, ganó hoy un voto de confianza en la Asamblea Nacional.

Según un cómputo extraoficial, Mollet ganó por 201 votos a favor y 58 en contra, con 201 abstenciones.

PARIS, 5. (UP).— (Por Georges Sibera).— El Presidente del Consejo de Ministros, Guy Mollet, obtuvo esta noche una concluyente victoria al someterse a votación, la moción de confianza que presentó a la Asamblea Nacional para que aprobase los esfuerzos que su Gobierno está desarrollando para poner fin a la rebelión de Argelia y mantener a ese importante territorio unido a Francia.

Quinientos treinta y uno de los 597 diputados tomaron parte en la votación. El número de los votantes fue extraordinario, porque en esta moción sólo pudieron votar los diputados presentes. Nadie pudo hacerlo por poder. Los que se abstuvieron, depositaron su voto en blanco.

El primero en votar fue Mollet. Le siguieron, en votación nominal, los diputados.

Antes de la votación, el independiente Henri Bergasse anunció que él y los demás diputados de un grupo, se abstendrían de votar, aunque estaban de acuerdo con la política argelina del Gobierno.

La votación terminó a las 11.10 de la noche. La sesión se suspendió para contar los votos. Una vez escrutados, se dio a conocer el resultado.

Los comunistas anunciaron también durante el debate, que su poderoso bloque de 146 diputados, se abstendría de votar.

Pierre Mendes-France se abstuvo igualmente de votar.

Mollet había rechazado con anterioridad, la ayuda que le ofrecieron los comunistas. Pero aún cuando hubieran votado contra él, en vez de abstenerse, habría salido triunfante de la prueba de esta noche.

La mayoría de los diputados del partido de Mendes-France, el Radical Socialista, aliado al socialista que dirige Mollet, votaron en favor del Gobierno.

Junto con los socialistas y radicales socialistas, votaron en favor del Gobierno los diputados del Movimiento Republicano Popular y varios derechistas independientes.

Mollet pidió a la Asamblea el voto de confianza el sábado pasado. Dijo entonces que la votación, en caso de ser favorable, equivaldría a una "segunda investidura" y fortalecería su mano para aplastar a los rebeldes de Argelia.

Los diputados derechistas manifestaron en el curso de este debate de tres días, que el hecho que Mollet hubiese concedido la independencia a Marruecos y a Túnez, hacía difícil que Francia pudiera continuar su dominio en Argelia.

Los derechistas, sin embargo, votaron por Mollet, porque están de acuerdo con él en que Argelia debe seguir siendo parte integrante de Francia.

Hacia el fin del debate, Mollet arrancó grandes ovaciones a la Cámara al rechazar la mediación de la India, la intervención de las Naciones Unidas y toda negociación por intermedio de Egipto o de la Liga Arabe.

"El problema de Argelia —dijo, repitiendo una frase que no por oída deja de sonar a música en los oídos franceses— es exclusivamente un problema francés. No queremos terceras partes."

La moción de confianza que aprobaron los diputados se refería no solamente a Argelia, sino a toda la política del Gobierno: la concesión de la independencia a Marruecos y a Túnez; la teoría de que el Occidente debe concentrarse más en la fabricación de artículos de consumo y menos en la de armas; la decisión de mantenerse fiel a los aliados durante la visita de Mollet a Moscú el mes pasado, y el plan gubernamental de aumentar las pensiones a los ancianos.

202 víctimas habría causado un naufragio

KARACHI, 5 (UP).— Un equipo aéreo de rescate avistó hoy los restos de un buque perdido y se cree que la mayoría de las 203 personas que había a bordo pueden haber perecido.

El barco era el "Badora", que se perdió en la Bahía de Bengala desde el domingo, en que fue alcanzado por un ciclón. Se cree que ha naufragado en medio de la tormenta.

El barco se hallaba en viaje de Chittagong a la Isla de Sand Whip, en la Bahía de Bengala, cuando fue alcanzado por el ciclón. Se dice que un sobreviviente llegó a las cercanías de Chittagong, arrastrado por el mar.

... El mal tiempo demoró las operaciones de rescate del perdido buque y la marina y fuerza aérea del Pakistán recibieron orden de comenzar hoy la búsqueda de la nave. Esta llevaba 172 pasajeros y 30 tripulantes.

LA IGLESIA NO TIENE AUTORIDAD PARA SANCIONAR EL DIVORCIO

CIUDAD DEL VATICANO, 5.— (UP).— Su Santidad Pío XII dijo en un discurso que no se dio a la publicidad hasta hoy, que la Iglesia carece de autoridad para sancionar el divorcio, aún en el caso de que así quisiera hacerlo.

El Papa dijo que ésto se debía aque la ley matrimonial fue creada por Jesucristo y que, por consiguiente, no correspondía a la Iglesia resolver sobre la materia.

PIO XII HIZO estos comentarios en un discurso pronunciado durante una audiencia especial concedida a los profesores de la Universidad de Viena, el domingo pasado. El texto del discurso fue entregado hoy a la prensa.

En la parte relativa al matrimonio, Su Santidad manifestó:

"A menudo se ha criticado a la Iglesia por la rigidez con que insiste en la indisolubilidad del vínculo matrimonial, pero, en este terreno, la Iglesia no procede con espíritu de insensibilidad o de excesivo rigor, como si permaneciera indiferente a las tragedias que en algunos casos ocurren, sino simplemente, de acuerdo con la fiel aplicación de la ley del matrimonio, que fue instituida por el Divino Fundador de la Iglesia y, en lo cual, por consiguiente, no corresponde a la Iglesia tomar determinaciones."

Añadió Su Santidad, que el Derecho Canónico "no es un fin en sí mismo, sino un medio para llegar a un fin trascendental.

"Como todo lo relativo a la Iglesia, el Derecho Canónico es también un servicio de "Salus Animarum", el cuidado del alma. Está llamado a contribuir a la apertura y al allanamiento del camino hacia la verdad y la gracia de Jesús en el corazón de los hombres."

Todos los años Casals daría en Puerto Rico un festival de música

WASHINGTON, 5.— (UP)— (Por Henry Raymont).— El Secretario General de la Organización de Estados Americanos (OEA), Embajador uruguayo José A. Mora, expresó hoy su agrado ante la idea de que todos los años se realice en Puerto Rico un festival musical dirigido por el violoncelista de fama mundial Pablo Casals.

Opinó, en una entrevista concedida a la United Press, que tal idea daría "un gran impulso" al intercambio musical. "Creo que es una gran idea", agregó. "El hecho de que Casals, que tanto ha hecho por fomentar la música de Cámara en Europa, esté ahora tratando de traer al Hemisferio Occidental su famoso festival de música, ha de causarnos a todos un gran placer".

TARJETAS
SALUDO-VISITA
para
SANTOS
CUMPLEAÑOS - BAUTIZOS
MATRIMONIOS
IMPRENTA - LIBRERIA
COLON R.
COMPAÑIA 1007 - STGO.
(ENTRE PISO)

FABRICA DE CARTERAS "SAN JORGE"
ADHIERE AL ANIVERSARIO DEL DIA DEL COMERCIO
Aprovecha esta oportunidad para comunicarle a su distinguida clientela y público en general, que este establecimiento permanecerá abierto hasta las 13 horas de hoy
OFERTAS DEL DIA
CARTERAS tipo charol ... $ 998.—
BOLSITOS de gamuza con cierre dorado ... 1.690.—
ENAGUAS de mongol ... 299.—
CUADROS de señoras ... 165.—
MEDIAS NYLON, finísimas, 15 Denier, sin fallas ... 399.—
CHALECAS de lana para niños ... 499.—
SURTIDO completo en medias, enaguas, cuadros afranelados y miles de artículos más, todos a precios congelados.
VAYA A LA
CASA "SAN JORGE"
de SAN DIEGO 245 y lleve todo lo que pueda con poco dinero.— Nota importante: Toda compra tendrá una rebaja especial.
SAN DIEGO 245 — FRENTE AL TEATRO SATCH

Aliviol

RECIEN RECIBIDOS
Patines WINCHESTER
PRECIOS ESPECIALES PARA COMERCIANTES
ESPECIALES PARA ESTA TEMPORADA DE INVIERNO
VENDE TODO CASA GARCIA
ALAMEDA esq. AVENIDA ESPAÑA
REEMBOLSOS CASILLA 3224

HOY 6 DE JUNIO
DIA DEL COMERCIO
HOY 6 DE JUNIO
Las siguientes instituciones gremiales del comercio han adherido a la celebración del DIA DEL COMERCIO y a las festividades que con ocasión de él se celebrarán.
Cámara Central de Comercio, y sus 50 filiales a lo largo del país.
Asociación Nacional de Importadores.
Asociación de Exportadores de Chile.
Asociación de Comerciantes e Importadores en Automóviles
Cámara de Comercio de Santiago.
Corporación Nacional del Comercio.
Sindicato Profesional de Dueños de Establecimientos Comerciales de Chile.
Cámara de Comercio Minorista de Chile, y sus 149 seccionales.
Asociación de Comerciantes Minoristas de Santiago.
Asociación de Comerciantes en Calzado de Santiago.
Asociación de Opticos de Chile.
Asociación de Tostadores de Café de Chile.
Asociación de Ferreteros de Chile.
Asociación de Dueños de Farmacias.
Asociación de Comerciantes en Frutos del País y Abarrotes.
Sindicato Profesional de Dueños de Tintorerías.
Asociación de Comerciantes e Industriales del Ramo Eléctrico.
Sindicato Profesional de Dueños de Librerías.
Sindicato Profesional General de Dueños de Carnicerías y Ramos Similares.
Sindicato Profesional de Dueños de Fuentes de Soda.
Asociación de Madereros de Chile.
Asociación Chilena de Hoteles, Restaurantes y Similares.
Asociación de Industriales de Sastrerías.
Sindicato Profesional de Fruteros Mayoristas.
Federación Sindical de Ferias y Mercados.
Sindicato de Subsistencias de la Feria Municipal.
Sindicato Profesional "El Progreso" del Mercado Central.
Sindicato Profesional del Mercado Central.
Asociación de Industriales Corseteros.
Confederación General de Dueños de Carnicerías.
SEÑOR COMERCIANTE:
Celebre dignamente SU DIA, manteniendo cerrado su establecimiento, desde la 1 de la tarde en adelante y concurriendo a la Asamblea-Comida que se efectuará en el Salón Goyescas a las 21.30 horas.
AL PUBLICO CONSUMIDOR:
Aproveche las ofertas especiales que, con ocasión del DIA DEL COMERCIO, le hacen los comerciantes.
Compre en la mañana, porque en la tarde, el comercio estará cerrado.

• ATENCION: HOY 6 • ATENCION: HOY 6 •
Industrias Corcy
SAN DIEGO 578 - CASILLA 6528 - SANTIAGO
HOY EMPIEZA LA GRAN VENTA INAUGURACION DE 9:30 ADELANTE
HOY
HE AQUI ALGUNAS DE NUESTRAS OFERTAS
JABON Flores de Pravia ... $ 47
JABON Rococó ... 47
JABON Lux, gigante ... 130
PASTA de dientes Philips, gigante ... 110
PASTA de dientes Forhans, gigante ... 123
Mediano ... 82
PASTA de dientes Odontine ... 132
KOLYNOS, grande ... 110
KOLYNOS, chico ... 67
PASUELOS niño ... 29
PASUELOS señora, gran surtido ... 49
CALZON de goma Latex ... 120
CALCETIN caballero ... 82
CALCETIN fantasía ... 105
SOQUETES y calcetín puro hilo, regalo ... 149
SOQUETES café, niños ... 65
SOQUETES café finos ... $ 85
MEDIAS sport, algodón ... 85
MEDIAS sport, ploma, puro hilo ... 149
MEDIAS señora, algodón ... 149
MEDIAS señora, puro hilo ... 165
CALCETIN caballero, tipo grueso ... 149
PASUELOS caballeros, popeline ... 65
PASUELOS caballeros, reclame ... 105
PASUELOS caballeros, finos ... 144
CHALECOS de niñitas, lana Magnolia ... 785
CUADRO niñitas ... $ 89
CUADROS niñitas, afranelados ... 195
CUADROS señora, nido abeja ... 152
CUADROS señora, afranelados ... $ 255
CALZON señora, afranelado ... 394
CUADROS señora, de seda ... 249
CUADROS gamuza ... 267
ENAGUAS, Mongol ... 319
ENAGUAS de seda fina ... 465
CAMISETA señora ... 232
CHALECA de lana señora ... 685
CHOMBAS de lana señora ... 1.290
CHALECAS lana fina gran surtido ... 1.930
CHOMBAS lana fina, gran surtido en colores ... 2.290
POLERAS para niños, de 7 a 12 años ... 195
Peinetas gran surtido, camisetas caballeros; Camisetas para niños, de punto y afraneladas.
Gran surtido en paquetería en general. Surtido completo en chombas para niños de 2 a 18 años.
Y cientos de artículos más que no incluimos por falta de espacio.
No olvide HOY SAN DIEGO 578
ATENCION: HOY 6 • ATENCION: HOY 6

DE LA MARCHA DEL PROCESO DE LAS DROGAS DIO CUENTA AYER GONZALEZ CASTILLO AL PRESIDENTE

Pidió reorganización del Subdepartamento de Control de Drogas y plena colaboración de Investigaciones. Venta de antibióticos ha disminuído en un 80 por ciento. Actividad de ayer en torno al proceso

El proceso de las drogas tomó, en las últimas horas de ayer, un nuevo giro, dentro de los caracteres de espectacularidad que ha revestido en su desarrollo en los últimos días, cuando el Ministro en Visita, señor Miguel González Castillo, se entrevistó con el Presidente de la República, a las 18 horas, más o menos, con el objeto de darle cuenta de la marcha del sumario.

El Ministro en Visita dijo al Presidente de la República que él había hecho mucho, pero que estaba actuando solo. Pidió al Primer Mandatario que impartiera las instrucciones del caso, en orden a que se procediera a la reorganización del Subdepartamento de Control de Drogas, la que se llevaría a cabo en dos aspectos: En primer lugar, se aumentaría la planta de funcionarios, y, en segundo, se exigiría una mayor idoneidad.

El magistrado, asimismo, solicitó que la Dirección de Investigaciones colaborara con todos sus efectivos, y que, en este aspecto, el Prefecto don Roberto Schmied se hiciera cargo de la dirección de las pesquisas.

Supimos, por otra parte, que el señor González Castillo se quejó ante el Presidente de la República, en el sentido de que se sentía trabado.

Inmediatamente después de su entrevista con el Presidente de la República, el magistrado recibió en la Quinta Sala el Prefecto Sr. Roberto Schmied Merambio, con quien sostuvo una prolongada conversación.

PRESENTADA LA QUERELLA.— En la misma tarde, quedó presentada la querella que el Gobierno entabló contra los laboratorios y personas implicados en el caso de adulteración de antibióticos y específicos. Esta querella, como ya es del conocimiento público, es patrocinada por el abogado de la Presidencia de la República, don Fernando Rivera Zavala, quien nos manifestó que el Ministro del Interior fundamenta su acción en lo dispuesto en el Art. 84 del Código Penal, que obliga a todo funcionario público a denunciar, en el plazo de 24 horas, todo delito de que tenga conocimiento.

Nos precisó el señor Rivera Zavala que, de procederse en otra forma, sería hacerse cómplice de un hecho que ha causado alarma pública y ha llevado la zozobra a todos los hogares chilenos. "La finalidad consiste en obtener las máximas sanciones para los que resulteren responsables" —nos expresó, finalmente.

La querella también es patrocinada por los abogados señores José Otero Bañados y Adalberto García.

ACTUACION DE RIVERA.— A este respecto, cabe recalcar que, atendido el mal estado de la salud del abogado señor Rivera Zavala, ex jefe del Departamento Jurídico de la Dirección de Sanidad, y uno de nuestros más distinguidos criminalistas, éste actuaría como asesor del abogado don José Otero Bañados, por la gran experiencia que posee su colega en este tipo de procesos. El señor Rivera Zavala habría hecho valer esta situación ante el Supremo Gobierno.

También cabe señalar, por otra parte, que se han estado moviendo ciertas influencias, especialmente en el Servicio Nacional de Salud, para impedir la actuación del señor Rivera Zavala en este proceso. Se ha hecho notar, al respecto, que este abogado, por el hecho de haber sido funcionario del SNS, no estaría capacitado para proceder como patrocinante de la querella. Sin embargo, también supimos que en el SNS habría el temor de que el señor Rivera Zavala hiciera algunas revelaciones, que afectarían a funcionarios de ese servicio. En todo caso, el señor Rivera Zavala cuenta con la confianza de los círculos oficiales.

HECHO SUGESTIVO. — Siempre en relación con el proceso que nos ocupa, en el Departamento de Drogas y Específicos del Ministerio de Economía se informó ayer que, de acuerdo con los estudios realizados, la venta de antibióticos en las farmacias ha disminuído en un 80 por ciento.

El Departamento de Control de Productos Químicos y Biológicos cuenta sólo con tres inspectores, de los cuales uno está suspendido, para vigilar en estos momentos la labor de cinco mil farmacias y la elaboración de 250.000 medicamentos, de acuerdo con datos proporcionados en el Ministerio de Salud.

LA ACTIVIDAD JUDICIAL. — En las horas de la tarde de ayer, el magistrado en visita tomó declaraciones a Juan Miguel Sepúlveda, ex regente del Laboratorio Sanderson, y Juan Becker Silva, propietario del Laboratorio Indufar, a quien el magistrado le levantó la incomunicación a raíz de espectaculares revelaciones que hizo en lo referente a la forma en que se elaboraban las drogas en su laboratorio.

También prestaron declaración, en la tarde, Julio Vera Cortés, ayudante del contador de Sanderson, y Gustavo Olivares, ex diputado por Coquimbo y presidente del mismo laboratorio.

Se nos informó, por otra parte, que el magistrado había pedido detalles respecto del fallecimiento del menor Juan Campos Lizama, de 5 años de edad, domiciliado en Mepocho 3906; y de Ester Otero Espinosa, quien, luego de colocarse una inyección de penicilina fabricada en Petrizzio, fue atendida en la Posta Central, donde le diagnosticaron lesiones leves por envenenamiento de la sangre.

SE QUISO OCULTAR EL FRAUDE.— Autorizadamente, se nos informó que, al principio, todas las muestras analizadas no acusaron indicios de adulteración, pero, luego que se supo que el Ministro guardaba una tercera prueba para hacerla analizar en forma personal, se comenzaron a encontrar indicios de manifiesta adulteración.

En su entrevista con S. E., el magistrado expresó al Presidente de la República que ahora, los funcionarios encargados de los análisis están trabajando en forma lenta.

JUAN BECKER SILVA, propietario del Laboratorio Indufar, a quien el magistrado señor González Castillo, levantó ayer la incomunicación. Aparece a la salida de los tribunales entre dos funcionarios de Investigaciones, luego de haber prestado declaración ante el Ministro

Un aspecto parcial del abundante material incautado por la Novena Administrativa de Investigaciones en los diversos allanamientos practicados en el día de ayer por orden del Tribunal que instruye el sumario sobre las actividades comunistas. El gimnasio del personal, sitio donde fueron trasladados en camionetas, se llenó completamente con cientos de libros, folletos y revistas de propaganda. Cinco films soviéticos fueron también incautados, los que mostraban diversos aspectos de la vida en los países de la cortina rusa

HACIA DOS AÑOS QUE ROBABAN EN LA TEXTIL CHIGUAYANTE: 5 MILLONES

Robos que hasta anoche se calculaban en cinco millones de pesos se descubrieron en la Fábrica Textil Caupolicán Chiguayante, de Renca. Personal de la Primera Comisaría Judicial de Investigaciones, que fue llamada por la dirección de la firma para aclarar el sistemático desaparecimiento de especies, logró detener a diez empleados de la fábrica cuyos nombres no fueron dados a conocer.

Se informó en esa unidad que los autores del robo actuaban desde hace dos años. Sustraían diariamente cortes de género, casimires, rayón, sedas y carretes completos. El capitán de la banda había instalado, con toda frescura, un local en el centro de la capital, en donde expendía los productos robados al mismo precio que si los hubiera adquirido. Además, la maffia poseía agentes que colocaban la mercadería en otros negocios cuando el local estaba "atochado".

Ayer mismo todos los componentes de la banda pasaron a disposición del Séptimo Juzgado del Crimen.

CINCO DIAS A LO PRINCIPE VIVIO CON LA PLATA DE SU PATRON: PRESO

Veinticuatro horas de aventuras y de vida principesca llevó el joven Javier Aguilera Navarro, que hasta el lunes llevaba apenas cinco días empleado en la sastrería de Enrique Guendelman, de San Diego 826. El muchacho inspiró confianza al patrón y en la semana pasada lo mandaron urgente a hacer un depósito de $ 120.000 al Banco Israelita. Aguilera, poniendo en práctica el slogan de "lo ve, lo prueba y se lo lleva", en vez de irse al Banco, partió con destino desconocido. De ahí que después de esperarlo pacientemente cinco días, el dueño del negocio llegó hasta la Quinta Comisaría Judicial a hacer efectiva la denuncia. Ayer mismo fue detenido.

OTRA VIDA.— Los billetes mearon al dependiente debutante. Se vio con tanto dinero, que no pensó mucho para hacer inversiones en provecho propio. Compró una bicicleta, una chaqueta de cuero, guantes, dos encendedores, una maleta, anillos, cadenas, etc. Todo lo que durante mucho tiempo ambicionó, se materializó con la plata de su patrón. Al final, el resto lo invirtió convidando a una muchacha a comer en el centro, a beber, luego a una boite.

Los hombres que lo ubicaron en rápida pesquisa, lo encontraron en un hotel de calle San Diego, sin el más mísero centavo en sus bolsillos. Ayer mismo pasó en dirección al Quinto Juzgado del Crimen.

Tiroteo en balneario de El Tabo

Un intenso tiroteo se produjo anoche entre Carabineros y un grupo de desconocidos que intentaba desarrejar las cabinas particulares ubicadas en el Balneario "El Tabo".

La policía fue informada alrededor de las 21 horas que un grupo de personas, cuya identidad se desconocía, entre las cuales había una mujer, estaban tratando de entrar en las viviendas que se encuentran desocupadas. El personal del Retén de Carabineros de El Tabo, que se trasladó de inmediato a dicho sitio, al intimar que se entregaran los sospechosos, recibieron como respuesta una andanada de disparos que hirieron de gravedad al cabo Juan Cárcamo.

Los disparos fueron contestados por sus compañeros, pero los maleantes alcanzaron a huir gracias a la oscuridad reinante en el sector. Al revisar las cabinas y otros refugios, Carabineros encontró una maleta con herramientas para descerrajar candados y puertas.

En la madrugada se informó desde El Tabo que Carabineros, acompañados de bomberos y vecinos formaron grupos de patrullaje, los que recorren las residencias y chalets en busca de los delincuentes, estimándose que ya tendrían cercado a uno de ellos.

INICIAN ALEGATO POR MUERTE DEL LIBRERO

VALPARAISO.— En el día de ayer se iniciaron en la Primera Sala de la Corte de Apelaciones de esta ciudad los alegatos en la vista de la causa por el crimen del librero Luis Pezoa Peña, bárbaramente asesinado por César Castro Araya, Rafael Vásquez y Alberto Queirolo. El Tribunal está integrado por don Carlos Anabalón Sanderson, que lo preside, por el Ministro Enrique Correa y por el abogado integrante señor Enrique Severín.

Todo el tiempo de la vista fue ocupado por el defensor de César Castro, abogado Marcos Portenoy, siendo suspendida la audiencia a las 18 horas, para proseguir en el día de hoy para escuchar el término del alegato del mismo abogado. En seguida ocupará el estrado el defensor de Rafael Vásquez, abogado Guillermo Maturana, y finalmente lo hará Robinson Alvarez, quien ha tomado la defensa de Alberto Queirolo.

El Ministro don Miguel González Castillo, aparece en esta foto, acompañado del Prefecto de Investigaciones, don Roberto Schmied Maramb io, a la salida de los Tribunales, después de la prolongada conversación que sostuvieron ambos en las últimas horas de la tarde de ayer. Con anterioridad, el magistrado había conversado con el Presidente de la República

Terrible drama pasional en Illapel; mujer mata a su marido a fierrazos

Luego escondió el cadáver debajo de unas piedras

ILLAPEL.— Un crimen brutal fue descubierto en el día de ayer en la localidad de Huintil, en la hacienda denominada Illapel. El sargento primero Pedro Silva y el cabo Gerrido Gutiérrez, luego de pacientes investigaciones, dieron con la autora de un drama pasional que permaneció durante días en la más obscura penumbra.

Mercedes Morales, esposa de Ramón Garrido, según las averiguaciones, mantenía relaciones con Augusto del Carmen Olivares. Pero al decir del texto de la confesión, su marido era un obstáculo permanente para sus amores. De ahí que, en connivencia con Olivares, se decidiera a matarlo. Y lo hizo en la forma más horrible.

Noches atrás, Mercedes Morales, aprovechando que su marido dormía plácidamente, lo ultimó, dándole repetidos fierrazos en la cabeza. Luego, cuando se apercibió que estaba muerto lo sacó a la rastra fuera del rancho, en donde vivían, caminando afanosamente más de cien metros con el cadáver. Lo arrojó hacia una roca del fondo de un pequeño precipicio, tapándolo más tarde con muchas piedras chicas para evitar que se descubriese.

Los dos implicados en este crimen pasional, fueron puestos a disposición de la justicia del crimen.

Absurdos de la Legislación Penal.-

La majestad de la Ley frena acción de Investigaciones ante la delincuencia

No puede actuar sin tener orden de los Tribunales. El trámite es siempre lento y engorroso. El caso del detective Casanueva.

Un hecho policial absurdo ha puesto en evidencia una vez más la lenitud de la justicia chilena y su inoperancia, ya que por imperio de un Código Penal arcaico, la acción del Cuerpo de Investigaciones se encuentra interferida. El hecho, sencillo pero elocuentemente gráfico, es el siguiente: el día 19 del mes pasado llegó hasta la Brigada de Estafas el capitán de Aviación señor Gonzalo Fábrega. Expresó que tenía presentada una denuncia ante el Primer Juzgado del Crimen en contra de Carlos Fontecilla Viviani por la suma de un millón quinientos cincuenta mil pesos. Esta suma correspondía a la venta de un auto, el que fue pagado con cheques falsos.

El señor Fábrega iba a pedir la colaboración de la Brigada en atención a que ese mismo día, a las 14 horas, Carlos Fontecilla tomaba el avión para dirigirse a Lima, eludiendo, de ese modo, la acción judicial. Lo atendió el detective Ramón Casanueva Cox, quien aunque sabiendas que nada podía hacer por existir sólo orden de investigación y no de detención en contra del inculpado, voló a Los Cerrillos, en donde el casi-fugado fue aprehendido.

EL ABSURDO.— El detective Casanueva actuó en conciencia. La petición del afectado para impedir el viaje de Fontecilla al extranjero era lógica a todas luces. Pero se produjo posteriormente un absurdo que, desgraciadamente, se ha hecho común en la vinculación entre la justicia y los funcionarios policiales.

Juan Venegas Quevedo, abogado, tomó la defensa de Fontecilla. Prácticamente este último no estaba detenido, sino que se había tratado de impedir el viaje de huida. Pero el abogado, ni corto ni perezoso, aprovechó el artículo 148 del Código Penal para recurrir al Segundo Juzgado del Crimen, cuyo magistrado, don Arnaldo Astrosa, decretó la detención e incomunicación, (¡Oh, sorpresa!)... no de Fontecilla, sino del detective Casanueva. Se basó para ello en el espíritu del artículo referido que dice: "Todo empleado público que ilegal y arbitrariamente desterrare, arrestare o detuviere a una persona sufrirá la pena de reclusión menor y la suspensión del empleo en sus grados mínimo a medio".

Casanueva fue, mientras Fontecilla recobraba su libertad, a parar a las oficinas de la Brigada de Estafas detenido e incomunicado y sólo le fue levantada esta incomunicación cuando salió en libertad bajo fianza. Su propio celo funcionario, su iniciativa personal para detener la evasión a la justicia (Fontecilla está enjuiciado porque se le acusa de estafas por más de 50 millones).

Corolario: el detective en el futuro no actuará ya más sin aceptar el lento rodaje de la justicia; Fontecilla huyó ahora del país; el capitán Fábrega no recuperará jamás la suma estafada.

ESPIRITU DE LA LEY.— El Código Penal que contempla tales absurdos en su contenido, data del 12 de noviembre de 1874. La vinculación entre Justicia e Investigaciones resulta a veces, mejor dicho, siempre, tan ridícula, que basta observar el rodaje burocrático de una denuncia cualquiera para darse cuenta de la poca expedición que por culpa del Código tiene el sistema en nuestro país.

Veamos: alguien hace una denuncia, supongamos por estafa, a Investigaciones. Para poder actuar hay que tener orden competente. De ahí que luego de 24 horas el denunciante tenga que llegar hasta el Tribunal correspondiente con dos testigos a ratificar la denuncia. Después de este trámite, pasan otras 24 horas para que se evacúe una "orden de investigación para comprobar el delito denunciado". Hecho esto, con una celeridad que vemos a asignar de 48 horas, vuelve el informe al Tribunal, donde cuando más rápido sale una orden de detención (si se prueba el delito) para la persona acusada es en 48 horas. Ha mediado para arribar a este punto, no menos de seis a ocho días, con un sinnúmero de gabelas burocráticas, como declaración de preexistencia del delito, dar número y abrir el sumario, firmas variadas, órdenes de investigación y de detención.

Como punto final, generalmente, el denunciante ve con desesperación cómo el delincuente que lo ha estafado, o el culpable de cualquier delito, puede tranquilamente abandonar el país sin que nadie se oponga. El terriblemente lento trámite judicial otorga generosamente el tiempo para que la delincuencia se salvaguarde. Imaginemos lo que ocurre cuando se trata de un asesinato.

MODIFICACION.— Hemos visto sucedido con el detective Casanueva. De hecho, este detective [illegible] exactamente todos los funcionarios de Investigaciones, no se atreven a actuar en conciencia. En general, esto es un hecho desgraciadamente repetido, la misma justicia, por tener absurdo del Código, se vuelve contra ellos cuando es trata de tomar iniciativas como la [illegible]. De ahí que jefes y subalternos [illegible] obligación, tengan que cruzarse los brazos aun cuando las víctimas [illegible] ven su protesta ante su [illegible]dad. La celeridad en los [illegible] casos de delincuencia en nuestro país se ve perturbada ante el imperio de la ley.

De ahí que sea necesario hacer una vez más en defensa mayor [illegible] dición a los servicios policiales, [illegible] meterse a los lentos trámites de los juzgados es sólo dar motivo para que los delincuentes se sientan [illegible] paredos. No se necesita mucha [illegible] picacia para llegar a la conclusión de que, para evitar mayores y repetidos hechos de la índole [illegible] se modifique, el Código para [illegible] Investigaciones tenga el fin [illegible] más de setenta años, se [illegible] dencia de acción. La sociedad [illegible] a agradecer a los legisladores [illegible] se preocupen de ello, sus [illegible] un distinguido abogado [illegible] te.

AMERICO ZORRILLA, uno de los detenidos ayer en las diligencias practicadas por la policía, ejecutando órdenes del Ministro sumariante del proceso contra las actividades comunistas, llega al Tribunal a declarar. Posteriormente, fue devuelto, junto con cinco personas más al lugar de detención

RECTIFICAMOS NUMERO DE UN LOCAL DONDE SE REDUCIAN UNOS ROBOS

En una información de días pasados, al dar cuenta de la detención de una mujer que comprabe metales robados en la Fábrica de Materiales del Ejército, incurrimos en un involuntario error, al decir que el local en donde se reducían tales robos, estaba ubicado en calle Lord Cochrane 1735. Nos ha visitado el señor Alberto Gana Villegra, ocupante de la casa de esa numeración, para decirnos que él nada tiene que ver con tal hecho.

LLAVERO ENCONTRADO

En la Ayudantía de la Dirección de Investigaciones se encuentra a disposición de su dueño un llavero con nueve llaves y un cortaplumas, que fue encontrado en un bus del recorrido Pérez-Mepocho. Puede retirarse todas las tardes de 17 horas adelante.

PELIGROSO MALEANTE ATACO A POLICIA DEL PUERTO; FUE DETENIDO

VALPARAISO.— Una detención espectacular se efectuó ayer en esta ciudad cuando los detectives Hermógenes Garrido, Néstor Acuña, Eugenio Hervias y Arnaldo Fuentes, persiguieron al conocido maleante Carlos Rojas o Reinaldo Rivera, más conocido por el apodo de "El diente atravesado". El delincuente, que tiene un robusto prontuario a su haber con robos, asaltos y atracos a mano armada, escapó de los funcionarios, pero luego al ser cercado, los atacó fieramente con un cuchillo. Para desarmarlo y dado lo peligroso del sujeto, éstos tuvieron que hacer uso de sus armas de fuego, hiriéndole gravemente. Fue conducido al hospital, en donde hasta anoche continuaba en estado de gravedad.

El maleante había atacado sólo el viernes pasado a otros detectives con arma cortante, escapando luego al tirarse al cauce frente a la Intendencia. Anteriormente, también registra un ataque con cuchilla a hombres de Investigaciones, por lo que su captura viene a constituir un peligro menos para esta ciudad.

Reinaldo Rojas R.
SASTRE CORTADOR PRIMER ORDEN
HECHURAS FINAS
Para damas y caballeros
$ 6.500.-
ESPECIALISTA EN PANTALONES PARA TODO DEPORTE
VIRADOS Y ZURCIDOS
Santo Domingo 1134
TELEFONO 64428

ANTEOJOS
RODOLFO HAMMERSLEY
AGUSTINAS 1080
Esquina de Bandera
Casilla 3898. Teléfono 66070
SANTIAGO

ESTUFAS Y COCINAS A PARAFINA "MAMELIAN"
MUEBLES DE COCINAS - REPARACIONES
ALAMEDA 3045
LOCAL 20 - FONO 66687

LIFE (EN ESPAÑOL)
PARTE IV
"LA EPOPEYA DEL HOMBRE"
Descubrimiento de la Agricultura
"EL NEGRO SECRETO DE STALIN"
Cómprelo hoy — Precio $ 150.—
Inés M. de Pizarro — Distribuidora General
AMUNATEGUI 458

INTENDENCIA DE SANTIAGO
Expropiación con motivo de la construcción del camino de Santiago a La Serena, Primer Sector, Santiago a Las Chilcas.
ALFONSO TRIVELLI . . 114.241.20 m2. . . . . $ 114.241.—
Para reclamar judicialmente de este avalúo hay un plazo de 20 días contados desde la última publicación.
GUSTAVO LUCO R.,
Intendente de Santiago

MECANICO MUY COMPETENTE
para arreglo de camiones con motores nafteros y gasoleros, para la provincia de San Juan, República Argentina,
SE NECESITA
Dirigirse por carta dando referencias, a
COMPAÑIA MINERA "LOS MARAYES"
Belgrano 427 —::— Buenos Aires

CHOFER VENDEDOR
Importante industria necesita chofer vendedor, que tenga clientela en almacenes y fiambrerías. Indispensable tenga experiencia. Papeles para manejar, al día. Escribir a:
Gerente
Casilla 105 - Stgo.
Dando amplios detalles de trabajos efectuados

ARQUITECTO
LINEA AEREA NACIONAL (LAN), llama a concurso de antecedentes para proveer el cargo de Arquitecto Ayudante con residencia en Santiago, jornada completa. Los postulantes deberán tener título del Estado y estar inscritos en los Registros del Colegio de Arquitectos.
Edad máxima 30 años. Los antecedentes deberán presentarlos en la Oficina de Arquitectura, 3.er piso, Vigilancia N.o 2, Los Cerrillos o enviarlos por correo a la Casilla 147-D, en Santiago.
EL VICEPRESIDENTE EJECUTIVO

El Mejor HILO PARA COSER
EN CONOS
UNITAS
INDUSTRIA DE HILOS
SAN DIEGO 1430 - TEL. 52683

DIRECCION GENERAL DE LOS SERVICIOS DE LA ARMADA
PROPUESTA PRIVADA N.o 305
Llámase la atención del comercio en general a esta propuesta que está solicitando la Armada, por los siguientes artículos eléctricos, puestos en el Arsenal Naval de Valparaíso.
CANOAS completas, con tubos, para luz fluorescente de 40 W., de 1, 2 y 3 tubos — LAMPARAS portátiles con defensa y 10 metros de cordón — TUBOS para luz fluorescente de 220 V. x 40 W., luz día.
Esta propuesta se abrirá únicamente en la Dirección General de los Servicios de la Armada (Depto. de Adquisiciones), el lunes 18 de junio de 1956, a las 17 horas.
Datos y antecedentes pueden solicitarse en Valparaíso, calle Prat N.o 620, 2.o piso y en Santiago, calle Agustinas 1022, 10.o piso.
EL DIRECTOR GENERAL DE LOS SERVICIOS DE LA ARMADA

MUEBLES DE PINO
LIQUIDO
DORMITORIOS
COMEDORES
LIVINGS
Gran stock muebles sueltos
Facilidades de pago
NICANOR MARTICORENA
CASA DE REMATES
MONEDA 778

SU Sindelem con $ 5.000 MENSUALES ESTADO 41

CONCURSO
PARA PROVEER 30 VACANTES DE OFICIALES DEL SERVICIO DE ADUANAS
REQUISITOS:
1.o Ser chileno;
2.o Edad comprendida entre 18 y 25 años;
3.o Haber rendido el curso completo de humanidades o haber egresado del Instituto Comercial Superior del Estado, de la Escuela de Artes y Oficios o de otro Establecimiento calificado por la Junta General de Aduanas, acreditándolo con los certificados competentes;
4.o Haber cumplido con las Leyes de Reclutamiento y de Inscripción Electoral cuando proceda;
5.o Tener salud compatible con el desempeño de las funciones aduaneras, en cualquier clima o altitud del país en que haya Aduana establecida.
EXAMEN DE SELECCION:
Los postulantes serán sometidos a un examen de selección, que versará sobre sus condiciones generales y principalmente sobre su criterio; el que se efectuará el 24 de junio de 1956, a las 8 horas, en la Superintendencia de Aduanas.
IMPORTANTE:
Se hace presente que todos los postulantes, sin excepción alguna, deberán estar dispuestos a prestar servicios en la Aduana a que se le destine, desde Arica a Punta Arenas y Mesopotamia Fronteriza.
Las solicitudes se recibirán hasta el día 20 de junio inclusive del presente año, y se ADVIERTE que no se aceptará ninguna solicitud que no venga CON TODOS sus antecedentes completos y al día, y con sus impuestos correspondientes.
ESTE CONCURSO ES SOLAMENTE PARA HOMBRES.
SUPERINTENDENTE DE ADUANAS SUPLENTE.

Futbolerías

CON EL permiso de un mes, concedido a Juan Goñi, el directorio de la Asociación Central de Fútbol, queda reducido por el momento a tres miembros: Amador Yarur, vicepresidente; Esteban Zolezzi, tesorero, y Roberto González, secretario. Juan Pinto Durán se encuentra actualmente en Lisboa, donde participará en el Congreso de la FIFA.

—oOo—

REINALDO COLOMA y Armando Tobar, titulares del cuadro superior de Wanderers, han reanudado su entrenamiento. Es posible que ambos reaparezcan en el partido del domingo frente a O'Higgins.

—oOo—

EN EVERTON también se anuncian novedades para el match con Universidad de Chile. Los cambios estarán en la delantera, que se vio muy poco, casi nada, en el compromiso cumplido en Rancagua. Es posible que vuelvan a sus puestos los jugadores Alvarez, Melendez y Fonzalida.

—oOo—

CUMPLIDAS 8 fechas del campeonato argentino, son los 3 equipos que van en punta: Racing, River Plate y Boca Juniors, con 12 puntos cada uno. Pero el único invicto es el cuadro albiceleste, que ha vencido en 4 partidos y empatado en otros tantos. El cuadro más goleador es Boca, con 21 tantos a favor.

—oOo—

EN LIMA acaban de enfrentarse, en un match que llevó mucho público, los viejos cracks de la "U" y Alianza Lima. Ganaron los "cremas" —la "U"— por 3-1. Los mejores hombres del cuadro vencedor, fueron: Socarrás, Lolo Fernández, Lolín y Arturo. Honores, Pacheco, Tovar y Enrique Perales. En Alianza, sobresalieron: Lobaton, Quispe, Paredes, Víctor Lavalle y Agurto.

—oOo—

SPORTING Cristal Backus, que así se llama el equipo que entrena Tirado en Lima, de hubó recién en medio de enorme expectación por todo lo que se ha dicho y no se ha dicho del ex coach de nuestra selección nacional. En su estreno, Cristal alcanzó buen éxito, pues derrotó por 3-1 a Municipal.

—oOo—

EL DIARIO "La Crónica" de Lima hace un ranking del mejor jugador en cada puesto del partido de Cristal con Municipal. Es el siguiente: arquero, Asca (Cristal); backcentro, Gonzalez (Municipal); back-puntero, Brush (Municipal); half-puntero, Del Solar (Cristal); half-volante, Dacosta (Municipal); half-volante, Garcia (Cristal); wing derecho Narciso (Cristal); interior derecho, Zunino (Cristal); centrodelantero, Villanueva (Cristal); interior izquierdo, Drago (Municipal) y puntero izquierdo, Seminario (Municipal).

—oOo—

SEGUN EL mismo diario, "La Crónica", de Lima, se vio mitad Cristal y mitad Tabaco, lo que demuestra que mucho le falta aun al team que entrena Tirado, que recién se pondrá a punto en el campeonato y cuando formen en el cuadro figuras como Navarrete, Mosquera, Sacco y Acuña".

—oOo—

FLAVIO COSTA, el discutido entrenador de la selección brasileña, firmó contrato con el club Sao Paulo, por dos años. Recibirá como premio mensual la suma de sesenta mil cruceiros, o sea, 420.000 pesos chilenos.

—oOo—

EL EQUIPO de Brasil, que jugará con Paraguay por la Copa Osvaldo Cruz, los días 14 y 17 de este mes, en Asunción, estará integrado a base de jóvenes cracks de Bangú y América. El propósito de la CBD y de Flavio Costa, es llamar a: Edson, Ivan, Osvaldinho, Pompeia, Leonidas y Ferreira, de América; Zizinho, Zózimo, Hilton y Dacio, de Bangú. Se completaría la lista con los experimentados cracks Djalma Santos y Gilmar y Cabecao.

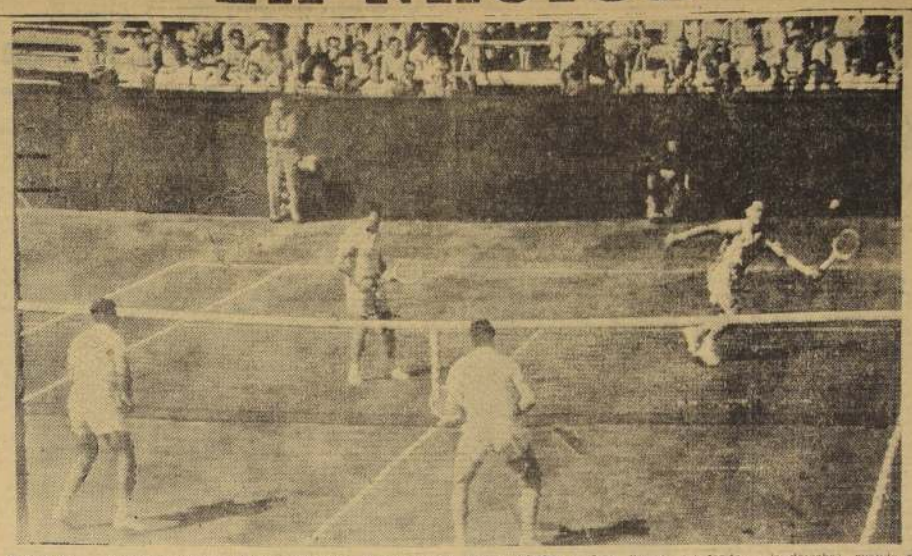

ECOS. — Al perder el dobles frente a Inglaterra, perdimos toda chance de pasar a la semifinal de la Zona Europea de la Copa Davis. Los ingleses completaron dos triunfos contra 1 y en los singles finales Ayala ganó a Knight, pero Hammersley perdió con Becker, quedando eliminados por 3-2. En el grabado, una escena del dobles, viéndose a John Barrett (al fondo, a la derecha), cuando se aprovisa para una devolución. Su compañero, Roger Becker lo observa atentamente, mientras Ayala y Hammersley están listos para intervenir. Los ingleses ganaron por 6/1, 6/4 y 9/7. (Radiofoto UNITED PRESS).

Más de un millón por fecha recibe Colo Colo

Presentamos este cuadro estadístico, en el que aparece la ubicación actual de los 14 equipos que participan en el torneo profesional de fútbol; los puntos ganados y perdidos; el número de partidos ganados, empatados y perdidos; los goles a favor y en contra; el nombre del goleador de cada equipo; los porcentajes recibidos hasta la fecha, y el próximo rival.

						GOLES					
			G.	E.	P.	F.	C.	Goleador	G.	Recibió	Próximo
1.o	COLO COLO	11	4	3	1	12	6	Cremaschi	5	[illegible]	[illegible]
2.o	[illegible]	[illegible]	[illegible]	[illegible]	[illegible]	10	5	[illegible]	3	[illegible]	[illegible]
3.o	U. DE CHILE	7	3	1	1	10	7	Ferrari	6	[illegible]	[illegible]
4.o	MAGALLANES	6	4	1	4	7	6	Flores	4	2.801.011	G. Cross
5.o	RANGERS	5	5	2	1	9	6	Lorico	3	1.467.794	U. Española
6.o	[illegible]	[illegible]	[illegible]	[illegible]	2	10	8	Martínez y otro	3	[illegible]	S. Luis
7.o	[illegible]	[illegible]	[illegible]	[illegible]	[illegible]	7	6	[illegible]	3	1.131.6[illegible]	[illegible]
8.o	PALESTINO	5	3	2	4	2	7	Cabrera	3	1.811.[illegible]	C. de Colo
9.o	G. CROSS	4	6	1	2	2	8	Espinosa	4	1.149.[illegible]	[illegible]
9.o	EVERTON	4	6	1	2	2	7	Reyñoso	3	1.120.194	U. de Chile
9.o	U. ESPAÑOLA	4	6	1	2	2	10	Valdés	4	[illegible]	[illegible]
10.o	SANT. MORNING	3	8	1	1	3	6	De la Fuente y otro	2	[illegible]	[illegible]
14.o	O'HIGGINS	2	8	1		4	5	Solo y otro	2	[illegible]	[illegible]

DIJO LA PRENSA

LA NACION

"ESTOS Campeonatos Mundiales se han hecho para eso: para levantar, no para consagrar. Por eso es que Chile lleva y mantiene una primera chance en el congreso que hará la FIFA, en Lisboa, dentro de pocos días más. Confiamos en la serenidad y en el criterio tolerante de los delegados. Chile tiene una capacidad deportiva y de organización. Chile ha estado siempre presente en esta clase de justas. Chile siente la necesidad de un Campeonato Mundial."

EL MERCURIO

"Y HABLANDO de deporte mundial, hay un tema que nos atañe especialmente y que no podríamos dejar de comentar. Acaba de finalizar la competencia internacional de tenis de Roland Garros y el prestigioso periódico parisién "France Soir" ha finalizado una interesante encuesta que, en sus resultados, es elogiosa para el deporte chileno. Doce jugadores famosos, dirigentes o autoridades fueron solicitados para indicar en orden de preferencia los nombres de las ocho mejores esperanzas del tenis mundial del momento, y nuestro popular Luis Ayala ha quedando como el tercer valor mundial del futuro."

EL DIARIO ILUSTRADO

"HASTA cuándo, se preguntan los periodistas que llegan hasta el Estadio Braden, deberán aceptar las continuas deficiencias y faltas de comodidades, que deben soportar semanalmente, por falta de un asiento, con las mínimas comodidades."

MUNDO LIBRE

"EN LA QUINTA fecha del torneo oficial de fútbol profesional, disputada el sábado y el domingo pasados, se batió el record de concurrencia, hasta la fecha, a los diferentes estadios en que se realiza este certamen. Concurrieron a los partidos de fútbol, 69.038 personas, para las cinco reuniones, una sabatina y cuatro dominicales (dos en Santiago y dos en provincias)."

CLARIN

"MAGALLANES, el otro invicto del torneo —junto a Wanderers—, está en la cuarta ubicación, pero a costa de muchos empates. Ya son cuatro las veces en que la academia ha dividido los puntos. Y... tantos empates pudieron ser victorias o derrotas."

LAS ULTIMAS NOTICIAS

"POR informaciones llegadas a nuestro poder por conducto particular, estamos en situación de adelantar que existen acentuadas posibilidades para que el próximo Campeonato de Tenis cuente —al igual que el año anterior, cuando se realizó en los courts del Estadio Español—, con la participación de sobresalientes astros de los courts europeos y norteamericanos y con el agregado de que puedan intervenir, también, uno o dos buenos jugadores australianos."

LA SEGUNDA

"HASTA el momento no se conocen las proyecciones que tendrá la decisión adoptada anoche por los 6 clubes, Colo Colo, Famae, Cabrera, Gana, Santiago Morning, Dávila Baeza y Ferroviarios, que luego de numerosas gestiones realizadas por sus respectivas directivas acordaron formar la Liga Metropolitana de Básquetbol, marginándose de la Asociación Santiago, que preside doña Luz Berríos."

LA TERCERA

"AUN NO SE conoce en forma oficial si se realizará el circuito "Vendimia", de Curicó, ya que se necesita un mínimum de veinte volantes, sin embargo, todo el ambiente automovilístico-deportivo está convulsionado y ya son muchas las máquinas que se encuentran prácticamente listas."

ULTIMA HORA

"AUDAX ITALIANO anuncia, para su encuentro del domingo con San Luis, la reaparición de Sergio Espinoza, en la línea de ataque, y de Adelmo Yori en la defensa. Este último no actuaba en el cuadro de colonia desde el torneo del año pasado."

P. M.

"NI QUE las cosas hubiesen obedecido a un plan prefabricado, se habrían dado en forma tan perfecta para que después de la quinta fecha del campeonato profesional de fútbol, los 14 cuadros quedarán ubicados, de una manera tal, que casi nada es posible hablar ni vaticinar."

OTRO NUMERO DEL SUPLEMENTO DEPORTIVO DE "LA NACION"

La portada con Karin Gerber, Helga Auerbach y Mónica Moltsowsky, jóvenes nadadoras del Club Manquehue, llevará nuestro Suplemento Deportivo de mañana, el cual, al igual que el de los días lunes, ha encontrado una amplia acogida entre los aficionados y público en general. En este número especial del Suplemento Deportivo de LA NACION, se consignan, además, interesantes crónicas sobre el deporte de antaño y del momento, figurando, entre otras, la de los mejores punteros derecho del mundo, que completa las páginas centrales. Aparece, igualmente, el cuadro de Colo Colo que realizó una exitosa gira por Europa; las declaraciones de Astorga, Balbi, Heredia y Salvia, luego de sus peleas del viernes pasado; la vida y milagros de Raúl Toro; el "Cuco" del fútbol, o sea, lo que hubo en la reciente jornada del torneo de Ascenso, y las páginas con los "Apuntes" y anécdotas de Mister Huifa, y el "pouporrí" de Pero Lagunas. En la contraportada, cuatro cracks de nuestro fútbol profesional: Florio (Ferro), Feliú (Audax), Ortiz (Palestino) y Villarroel (Colo Colo).

UNIVERSIDAD DE CHILE

ESCUELA DE MEDICINA

De acuerdo a la Ley 10.223, llámase a concurso para proveer el siguiente cargo docente:

CATEDRA DE CIRUGIA "B" (Prof. Velasco S.)

Ayudante 1.o, grado 4º, con 4 horas.

Los interesados deben presentar sus antecedentes hasta el 21 del presente, a las 12 horas, en la Dirección de la Escuela de Medicina, Independencia N.o 1023.

BREVES del deporte

EL CLUB Deportivo "Luminor" ha organizado un baile para el sábado en el local de la Sociedad "Figueroa Alcorta" ubicada en calle Andes 3913. El baile será amenizado por una buena orquesta.

—oOo—

CONTINUAN abiertas las inscripciones para el campeonato de fútbol infantil denominado "Juventud de O'Higgins" que organiza la Fundación Deportiva Infantil de Chile. Los clubes interesados pueden inscribir dos equipos con niños de 13 a 14 años, cumplidos, y equipo de 10 a 12 años. Mayores detalles se proporcionan en Alameda 1902, oficina 2, teléfono 63169.

—oOo—

CON DOS equipos ganó el Unión Coquimbo al "Graciela Letelier": con el segundo por 5-0 y con el primero por 3 a 1, empatando con el tercero a uno. El cuadro de honor del Coquimbo formó con Yáñez; Romero y Bustamante; Sandoval, Celis, Valdebenito y Valenzuela; Mejías, Quintanilla, Cantillana y Rosales.

—oOo—

LA LIGA de Deportes de Obreros Municipales efectuará una reunión esta tarde, a las 15.30 horas, en Catedral 2916, para tratar importantes materias. En esta ocasión, se entregarán los calendarios de partidos del campeonato oficial de fútbol y rayuela.

—oOo—

EL SEGUNDO elenco infantil del Santa Teresita venció 1-0 al Deportivo Atlético Ríos, empatando 2-2 con el primero infantil y por 3-3 con el juvenil. Aquella institución acepta desafíos para jugar los domingos por la mañana en su cancha. Dirigirse a la secretaría de Toribio Robinet 18, señor Héctor García.

—oOo—

DOS EMPATES y un triunfo obtuvo el Atlético Caliche en su confrontación con el Deportivo "Próspero González", por la competencia oficial de la Asociación Metropolitana. Empató con el primero y segundo a 1 y 2 goles respectivamente, venciendo con el tercero 1-0. El cuadro ganador formó con, Eduardo Núñez; Guillermo La Paz y Héctor González; Héctor Esquivel, Sergio Reyes y Oscar Orellana; Emilio Pérez, Enrique Martini, (Enrique Lehuedé), Rolando Halabi, Hernán Salinas y Guillermo Zamora. El gol fue marcado por Pérez.

—oOo—

UNION Brasil venció 1-0 con su primer cuadro al Brisas de Maipo; empató a cero gol con el tercero y perdió 2-0 con el segundo. El equipo de honor de aquél formó con: Bolívar; Gallardo y Valdes; Vivanco, Collao y Rebul; Yvanis, Cisterna, Collao, Quintanilla y Hax. Gol de éste último.

SU PRIMER aniversario celebrará el domingo la Liga Ciclista de Los Barrios, con una carrera "doble puntilla Salazar", en la que actuarán novicios, cuarta categoría y viejos cracks. La partida será desde el kilómetro 8 a Melipilla.

BOTAFOGO SE IMPUSO 3-0 A NUREMBERG

NUREMBERG, 5 (UP).— El equipo de fútbol brasileño "Botafogo" venció hoy por tres goles a cero al F. C. Nuremberg en un partido al que asistieron 18.000 espectadores. El primer tiempo terminó dos a cero.

Los equipos se alinearon así:

BOTAFOGO: Amaury; Maia, Santos; Pampolini, Thome, Juvenal; Garrincha, Carlos, Wilson, Didi, y Rodríguez.

F. C. NUREMBERG: Schaffer; Ucko, Veter; Bundschuh, Knoll, Zeitler; Schmidt, Morlock, Glomb, Mueller, Grumman.

Goleadores: Botafogo: Wilson (2) y Didi.

ARCHIE MOORE GANO POR NOCAUT AL 11.o ROUND A YOLANDE POMPEY

LONDRES, 5 (UP).— Archie Moore retuvo esta noche su corona de medipesado al derrotar por knockout técnico a Yolande Pompey en el décimo round de su pelea señalada a 15, en la arena Harringay. El knockout técnico se produjo a los 2 minutos y 50 segundos de ese round.

Evidentemente debilitado por casi por un mes de intensa dieta, Moore ofreció una exhibición rara de boxeo al superar a Pompey, boxeador de Trinidad, ante casi 11.000 espectadores. El campeón de 39 años de edad se desenvolvió tan extraordinariamente que los espectadores le abucharon y el árbitro hubo de advertirle en el segundo round que suspendería el match si no mostraba más actividad.

Moore, favorito por tres a uno al subir al ring, no estuvo en peligro en momento alguno frente al retador, de 27 años de edad, y la concurrencia que dejó en taquilla más de 100.000 dólares no pudo comprender el motivo de que el campeón se cubriese tanto con los guantes y perdiese tanto tiempo esquivando los golpes inofensivos de Pompey.

Pompey conectó tres golpes por cada uno que lanzó Moore, y la nariz del campeón comenzó a sangrar en el cuarto round. Empero Moore, que hubo de rebajar 37 libras (16,783 kilos) en 24 días mediante dieta y baños turcos para alcanzar el límite de la división, no se decidió a atacar en forma hasta el noveno y décimo rounds.

En ese momento, la tarjeta de la United Press favorecía a Pompey por cuatro rounds a tres, y uno empatado.

DIRECTIVA DEL BASQUETBOL FEMENINO LLENO VACANTES

En la sesión de delegadas de la Asociación de Básquetbol Femenino de Santiago, se eligieron los tres miembros que faltaban en la directiva de esta institución, recayendo los puestos acéfalos en las siguientes personas: Secretaria, señorita Eugenia Maldonado Carrasco; prosecretaria, señorita Raquel Sánchez Contreras, y tesorera, señorita Edilia Pérez Rojas.

La directiva adoptó el acuerdo de comenzar el Campeonato de Apertura el domingo 17 del presente, en cinco canchas que fueron presentadas a la Asociación, para cuyo efecto se reunirá la comisión, el lunes próximo. La directiva sesionará hoy, a las 20.30 horas, a fin de estudiar importantes acuerdos.

La Asociación comunica que las jugadoras que han sido llamadas por la Federación a formar la preselección nacional, quedarán desde esta fecha a disposición de la entidad máxima, por cuya razón no podrán actuar en partido alguno. Las jugadoras preseleccionadas, son: Amalia Villalobos del Club Dávila Baeza; Marta Ortiz, Ismenia Fouchard y Laura Piña, de Colo Colo; Blanca Romero, del Santiago Morning, y Luz Silva, de Magallanes.

UNA DUEÑA DE CASA FELIZ

En muchos hogares de Chile ya hay una enceradora aspiradora "SAHID", la moderna máquina que es la mejor ayuda para las dueñas de casa

La máquina de las tres operaciones
ENCERADORA ASPIRADORA LUSTRADORA

Sahid

Segura, Admirable, Higiénica, Inigualable, Durable.

PRECIO DE VENTA AL PUBLICO
$ 58.400.—
AL CONTADO

Corriente Universal 1/3 H. P.
3 escobillas de 13 ctms. de diámetro cada una.
Garantía un año, con servicio gratuito de reparaciones a domicilio.

PIDA Y EXIJA ESTA MARCA EN LAS MEJORES CASAS DEL RAMO

Aliviol

DIBUJOS TEXTILES
Análisis de muestras, ensayes para control de mezclas, títulos, etc.
CONSULTAS TECNICAS
L. Z. CASILLA 10113
TELEF. 93408-ST60.

German Geell Mira
MONJITAS 324 FONO 34921
ANEXO BODEGA MAPOCHO 2743
REMATE DE CASIMIRES
SASTRERIA GUTIERREZ
ALAMEDA 987 (Al llegar a Ahumada)
Hoy, únicamente en la tarde, de 19 a 20 horas
Orden de don ALFREDO GUTIERREZ M.
HAY: Casimires de diferentes calidades y dibujos, en cortes de 3 a 4.20 metros
A LA VISTA
GERMAN GEELL-MIRA — MANUEL MONTERO O.
Martilleros Públicos

SOCIEDAD COOPERATIVA DE CONSUMOS DE EMPLEADOS PARTICULARES LTDA.

Se comunica que esta Cooperativa permanecerá abierta todo el día de hoy, para atención de sus asociados.

LA GERENCIA

FEDERACION DEPORTIVA ESCOLAR CUENTA CON 122 ASOCIACIONES Y CUMPLE CON UNA GRAN LABOR

Aún cuando las primeras Asociaciones Deportivas Escolares Primarias fueron organizadas antes del año 29, solamente el año 30, por decreto supremo 3,286, de fecha 12 de junio, S. E. el Presidente de la República, Excmo. señor Carlos Ibáñez del Campo, estableció el deporte escolar en los establecimientos educacionales primarios.

El año 39 se realizó el I Campeonato Escolar de Básquetbol para Varones, bajo los auspicios de los inspectores de Tiro Escolar y Educación Física, señores Rafael Rambaldi y Candelario Sepúlveda. Ya en 1942 se efectuó el segundo torneo y en 1943, el tercero. Con ocasión de este último torneo, que circunscribió al básquetbol, y que tuvo lugar en la ciudad de Los Angeles, en octubre del año recién pasado, dándoseles carácter de Federación Deportiva Escolar Primaria de Chile, cuyo primer congreso se efectuó en esta capital en abril del año 44, dejando vigente la fecha de fundación y aprobando oficialmente los estatutos y reglamentos que fueron luego revisados y reajustados hasta obtener la aprobación del Ministerio, con decreto supremo 5,619, del 8 de agosto de 1945.

Ahora, las Asociaciones con que cuenta la Federación Deportiva, son 122 a través de todo el país, las que son dirigidas estrictamente por profesores dependientes de la Dirección General de Educación Primaria. Dentro de las categorías establecidas de acuerdo con Tablas de Mediciones, los escolares practican la educación física. De esta manera, el año pasado la Federación organizó tres campeonatos de básquetbol, para varones y damas; un campeonato de vólibol; dos campeonatos de fútbol, dos de atletismo, para damas y varones; uno de natación, tres de pimpón y uno de danzas, ballets, etc. Además, se han realizado tres olimpiadas, una en Antofagasta y dos en Santiago. En Santiago solamente hay siete Asociaciones que realizan torneos periódicamente. La ayuda para el deporte escolar es exigua. Hasta hace poco tenía 50 mil pesos para artículos deportivos y la Federación no recibe subvención fiscal. El Jefe de Presupuesto le otorga todos los años una ayuda para solventar los gastos de mantenimiento de las delegaciones cuando las competencias se realizan en esta capital. Una ayuda similar, aunque más reducida, ha proporcionado el Departamento de Deportes del Estado. Para el presente año se contemplan los siguientes torneos nacionales: campeonato nacional de básquetbol femenino, en Osorno; de fútbol, en Viña; de vólibol, en Quillota, y nuevamente, en Santiago, el festival de danzas, ballets y bailes folklóricos. Puede decirse, en resumen, que esta Federación cumple una labor provechosa en bien del deporte escolar a través del país.

REGIONAL DE FUTBOL DE LA ZONA CENTRAL

En sus fases finales se halla la organización del Torneo de Fútbol Regional de la Zona Central que auspicia la ANFA, el que abarcará el deporte de cinco provincias y que hasta el momento comprende a diez instituciones de provincias. Las sedes que serán escenarios de esta competencia, son: Santiago Valparaíso, Aconcagua, O'Higgins y Colchagua, y los diez clubes que han completado su documentación obtuvieron el visto bueno del Directorio del Regional. Estos son los siguientes: INSA, Peñaflor, Walter Muller, Chiprodal de Graneros, Comercio de Llay Llay, Arco Iris, de Catemu; Naval, de Valparaíso; Tricolor, de Paine; Lautaro, de Buin, y Unión Comercial, de San Fernando.

El sorteo para la programación del campeonato se efectuará en una sesión solemne que se efectuará el lunes de la próxima semana en el local de la Federación de Fútbol, al que asistirán altos dirigentes de este deporte y representantes de la prensa y radio.

La dirigente de este deporte comunica a los delegados, que se hallan a su disposición los nuevos carnets. Deberán concurrir a la brevedad posible a la secretaría de la Federación, y entregar los antiguos. La ANFA comisionó al vicepresidente señor Luis Alberto Gasc para que viaje a Peumo, y Las Cabras donde se pondrá en contacto con los dirigentes de esa zona, a fin de allanar las dificultades que se han presentado últimamente en esas localidades.

Nasrala espera una mejor suerte frente a Cárcamo

Marchant será rival de Aguilera

Después de todo, Edgardo Nasrala no tuvo mucha suerte en ese combate que perdió con Andrés Osorio. En el primer round, el argentino encajó una derecha y Osorio se fue a la lona, donde le contaron cuatro cuando sonó la campana. El tercero volvió a resultar un round muy severo para Osorio, que estuvo bamboleante. Luego vino lo sabido: una extraordinaria reacción del chileno, que terminó imponiéndose por nocaut en un cotejo dramático. La misma intensidad de la lucha, así como las situaciones de enorme riesgo por que atravesó Osorio señalan la capacidad de Nasrala. Es un hombre que se mueve con habilidad, posee una derecha peligrosa, es rápido, tiene mucha fibra. De ahí que perdiendo haya gustado mucho y se le quiera ver en una nueva pelea. Esta la cumplirá el viernes en el Caupolicán, cuando cruce guantes con Augusto Cárcamo.

Por este lado, el cotejo asume también gran interés e importancia. Cárcamo buscó este match con el objeto de probarse asimismo, ya que el próximo mes tendrá que defender su título de campeón de Chile de peso liviano frente a Andrés Osorio. Entonces este compromiso tendrá que venirle muy bien, porque a buen seguro que le demandará un gran esfuerzo, y porque a través de él se podrá conocer su estado y las condiciones en que se halla para defender su corona.

Por una indisposición de Luis Farías, se le cambió el adversario a Ignacio Aguilera. El pluma argentino hace también su segunda presentación en esta reunión del viernes en el ring de la calle San Diego, luego de haber perdido en el debut con Roberto Lobos. Ahora medirá fuerzas con Rolando Marchant, púgil fuerte, de empuje y que viene de reaparecida. Marchant, también, en la temporada anterior, enfrentó a Lobos y perdió por puntos en ocho asaltos. Un antecedente muy recomendable que puede derivar en un escollo difícil para Aguilera, boxeador de estilo poco común, desconcertante y peligroso, por su juego sorpresivo de contragolpe. No en vano le llaman el "Astuto". Hasta que cayó abrumado por los puños de Lobos, le había creado a éste un problema cual solución no fue fácil.

REAPARECE el viernes Augusto Cárcamo frente al argentino Edgardo Nasrala, en un combate a 10 asaltos. Dura prueba para el liviano de Osorno que se ha mantenido inactivo, habiendo sostenido sólo un encuentro en la presente temporada: cuando ganó a Maffei.

ANIVERSARIO DEL RENCA SPORTING

Con motivo de celebrar su 34.o aniversario, el Renca Sporting Club, ha preparado un extenso y variado programa de festejos sobresaliendo entre otros, los siguientes actos: viernes, 9.30 horas, misa por el eterno descanso de los socios fallecidos en la Iglesia Parroquial; 20.30 horas, cóctel en la secretaría del club, a todos los jugadores y autoridades; sábado, 14 horas, competencia de fútbol entre los tres equipos del Renca Sporting y Deportivo LA NACION, y 20.30 horas, comida en la Quinta Verdejo, terminando con un baile familiar. Esta institución se reunirá esta noche a las 20.30 horas, en su secretaría de costumbre, para ultimar los detalles de estas festividades.

En la última competencia, en la cancha San José de Renca, Sporting ganó al Nacional de Bulnes por 3-0, con goles de Luis Machuca (2) y Gustavo Cerda. El equipo ganador formó con, Peralta; Rocha y Soto; Rojas, Díaz, y Cerda; Fuentes, Cerda, L. Machuca, Alvarez y Aguilera. Los juveniles del Renca empataron a un gol con el Millonarios, ganaron 1-0 con el primer infantil, perdiendo 2-0 con el segundo.

La nueva directiva de esta institución que ahora celebra otro aniversario, está constituida por las siguientes personas:

Honorarios, presidente señor Boril Benito Bover; vicepresidente, señor Félix Sarno Iovinno; directores, señores Zenón Ramírez, Juan Madrid, Horacio Polanco, Pelegrino Sarno, José Espinoza, Ramón Sarmiento, Armando Rocha, Antonio Carrasco y Francisco Carrasco López. Presidente activo, señor Andrés García; vicepresidente señor Pedro Carrizo; secretario señor Custodio Valencia; prosecretario, señor José Benito; tesorero, señor Mario Barrera; protesorero, señor Héctor Andrade; directores señores Raúl Rocha, Osmán Ruy Pérez, Ramón Morán y director técnico, señor Carlos Morán; delegados señores Raúl Roquier, Mario Barrera y Ricardo Muñoz.

Concurso de himno en Instituto de E. Física está abierto

En el Instituto de Educación Física y Técnica de la Universidad de Chile, ubicado en Morandé 750, se empezaron a recibir los trabajos para el concurso de composición de un himno del Instituto. El concurso quedará cerrado el 15 de junio. El premio será de cien mil pesos.

6 LATINOAMERICANOS FIGURAN EN RANKING MUNDIAL DE BOXEO

Lausse está en 8.o lugar y Bobo Olson bajó al 4.o en la categoría mediano.

NUEVA YORK, 5.— (U. P.).— En la clasificación que ofrece hoy la revista "Ring" en las diferentes divisiones del boxeo, aparece una buena cantidad de latinoamericanos. Entre ellos, la figura más destacada es la del argentino Pascual Pérez, que aún detenta el título de campeón del peso mosca.

También aparecen el argentino Eduardo Lausse, como octavo aspirante al título mediano; el cubano Isaac Logart, N.o 3 en el peso welter; el venezolano Víctor León, noveno entre los pesos plume; el mexicano "Ratón" Macías, segundo en los gallos; el mexicano Memo Díez, primero en los moscas; y el cubano Oscar Suárez, décimo en la misma categoría.

Otros boxeadores de habla española, o descendientes de hispanos, que aparecen en la clasificación de "Ring", son Vince Martínez, Art Aragón, Ramón Fuentes, Cisco Andrade, el español Fred Galiana, el filipino Flash Elorde, Martín Rodríguez, Víctor León, José Hernández, José López, Ricardo Moreno, Leo Espinosa y Tanny Campo.

Gene Fullmer obtuvo el primer lugar entre los aspirantes a la corona de los pesos mediano al derrotar al campeón europeo Charles Humez, quien pesó a tercero. En la categoría de los livianos, Larry Boardman saltó del séptimo al quinto sitio, por su victoria sobre Frankie Ryff, quien cayó del octavo al décimo. En la línea de los pesos pesados, el campeón de los mediopesados, Archie Moore, sigue figurando como aspirante N.o 1 al título vacante.

A continuación, se transcribe la clasificación de "Ring":

PESO PESADO (Título vacante): 1) Archie Moore; 2) Tommy (Hurricane) Jackson; 3) Bob Baker; 4) Floyd Patterson; 5) Johnny Summerlin; 6) Willie Pastrano; 7) Johnny Holman; 8) Bob Satterfield; 9) Harold Carter; y 10) Eddie Machen.

MEDIOPESADO.— Campeón: Archie Moore; 1) Yolande Pompey; 2) Gerhard Hecht; 3) Hans Streitz; 4) Chuck Spieser; 5) Willie Hoepner; 6) Joey Maxim; 7) Harold Johnson; 8) Pron Barton; 9) Marty Marshall; y 10) Charles Colin.

MEDIANO.— Campeón: "Sugar" Ray Robinson; 1) Gene Fullmer; 2) Bobby Boyd; 3) Charles Humez; 4) Bobo Olson; 5) Milo Savage; 6) Tiger Jones; 7) Charley Joseph; 8) Eduardo Lausse; 9) Rocky Castellani, y 10) Holly Mims.

WELTER.— Campeón: Johnny Saxton; 1) Carmen Basilio; 2) Tony Demarco; 3) Isaac Logart; 4) Vince Martínez; 5) Virgil Akins; 6) Art Aragón; 7) Ramón Fuentes; 8) George Barnes; 9) Emilio Marconi, y 10) Joe Miceli.

LIVIANO.— Campeón Wallace (Bud) Smith; 1) Raph Dupas; 3) Duilio Loi; 3) Jimmy Carter; 4) Cisco Andrade; 5) Larry Boardman 6) Johnny Gonsalves; 7) Ludwig Lightburn; 8) Joe Brown; 9) L. C. Morgan, y 10) Frankie Ryff.

PLUMA.— Campeón: Sandy Saddler; 1) Fred Galiana; 2) Hogan Bassey; 3) Cherif Hamia; 4) Carmelo Costa; 5) Flash Elorde; 6) Martín Rodríguez; 7) Paul Jorgenson; 8) Ray Famechon; 9) Víctor León, y 10) José Hernández.

GALLO.— Campeón: Robert Cohen; 1) Mario D'Agata; 2) "Ratón" Macías; 3) Billy Peacock; 4) Little Cesar; 5) José López; 6) Alphonse Halimi; 7) Jean Renard; 8) Kevin James; 9) Piero Pollo, y 10) Ricardo Moreno.

MOSCA.— Campeón: Pascual Pérez; 1) Memo Díez; 2) Dal Dower; 3) Young Martín; 4) Leo Espinosa; 5) Hitoshi Misako; 6) Danny Kid; 7) Tanny Campo; 8) Jake Tull; 9) Guy Schatt, y 10) Oscar Suárez.

TORNEO DE NATACION DE LA "U" EN PISCINA TEMPERADA

En la piscina temperada de Av. Santa María con Av. Independencia, se efectuará esta tarde, a las 18 horas, la competencia de natación que ha organizado la Asociación de la Universidad de Chile, para sus elementos de todas las Escuelas Universitarias. Valiosos premios se han instituido para este torneo, que han sido donados por la Dirección de Deportes del Estado, por el Club Deportivo Universidad de Chile, y por la Federación de Natación. Los mejores nadadores, de reconocida capacidad, intervendrán en este certamen acuático. El programa comprende las siguientes pruebas:

25 metros libre, damas; 50 metros mariposa, hombres, primera categoría; 50 metros pecho, hombres, segunda categoría; 25 metros pecho, damas; 100 metros libres hombres, primera categoría; 50 metros pecho, hombres, segunda categoría; posta de 3x25 metros, tres estilos, damas y posta de 4x50 metros, cuatro estilos, hombres.

Como un medio de difundir la natación en esta capital, la Asociación Universitaria, ha dispuesto cobrar solamente 10 pesos como entrada general.

COLEGIO LEON PRADO INAUGURA EL DOMINGO CANCHA DE HOCKEY

OTRA CANCHA de hockey sobre patines será inaugurada el domingo. Se trata de la cancha que entregará ahora el Instituto Miguel León Prado, que se halla ubicada en Gran Avenida 3696, y cuenta con las medidas reglamentarias, es decir, de 15 por 30. Para la inauguración se ha escogido un buen programa, en cuyo encuentro principal se medirán los equipos del Ciclón de Viña del Mar y Guadalupe de México, con dos divisiones. El programa completo es el siguiente: 10 horas, izamiento de la bandera nacional, y a los acordes de nuestro Himno; discurso del Rector del Instituto, R. P. Cayo F. de Gamboa; himno del Colegio; 10.30 horas, infantiles León Prado con Andax; 11 horas, Ciclón de Viña del Mar, con Guadalupe de México (reservas), y 12 horas, Ciclón de Viña del Mar con Guadalupe de México, elencos de honor.

Poblet, en la Vuelta a Italia

SONDRIO, (ITALIA).— (UP). — El español Miguel Poblet ganó hoy la décimosexta etapa de la vuelta ciclista a Italia, al hacer los 98 kilómetros entre Lecco y esta localidad, en dos horas, 21 minutos y 56 segundos, con un promedio de 41,527 kilómetros por hora. Es la cuarta vez que Poblet gana una etapa.

El italiano Pasquale Fornara retuvo la camiseta rosada de la clasificación general.

Guido Boni y Cleto Maule, de Italia, ocuparon el segundo y tercer lugar en el mismo tiempo de Poblet.

Otros cuatro italianos —Arrigó Padovan, Bruno Monti, Guido de Santi y Gastone Mencini— lograron el cuarto, quinto, sexto y séptimo lugares, en un tiempo de dos horas, 25 minutos y 58 segundos.

Otras posiciones correspondieron a los siguientes:

8) Fiorenzo Magni, Italia.
9) Nello Fabri, Italia.
10) Hilaire Couvreur, Bélgica.
11) Stefano Gaggero, Italia.
12) Adriano Zamboni, Italia.

Todos hicieron el mismo tiempo de Padován, Monti, de Santi y Mencinci.

Cleto Maule, que ayer estaba en el duodécimo lugar de la clasificación general, ocupó hoy el segundo, nueve minutos detrás de Fornara.

FLAMENGO GOLEO 6 - 1 EN NORUEGA

OSLO, 5.— (UP).— El equipo brasileño de fútbol del club Flamengo venció por seis a uno a una selección de Oslo. Partido que se efectuó en el Estadio Bislett de esta capital. Al terminar el primer tiempo Flamengo ganaba por cuatro a cero.

Los goles brasileños fueron señalados en la etapa inicial por el interior izquierdo Dida al minuto de juego, el interior derecho Duca a los ocho, Dida a los 23 por pase del centrodelantero Evaristo, y el puntero derecho Joel a los 38; y en el segundo período por Indio a los seis minutos y Evaristo ha los 15, de penal.

El único tanto de Oslo fue conseguido por el puntero derecho Ivar Kjenslie, a los 18 minutos del segundo tiempo.

El encuentro fue presenciado por 16.500 personas y comenzó a las 6.05 P. M. GMT, con viento fuerte que soplaba a lo largo de la cancha. Flamengo ganó el sorteo y prefirió jugar el primer período con el viento a favor.

PARTE A SUECIA

El viernes, por avión SAS, partirá en viaje a Europa, el general (R) señor Eduardo Yáñez Zavala, quien ha sido designado por la Federación Chilena de Deportes Ecuestres para que, a solicitud de la Federación Internacional de este deporte, intervenga en calidad de juez del Torneo Mundial de Equitación, que se efectuará en Estocolmo en la tercera semana del presente mes.

Para esta competencia mundial, que corresponde al puntaje olímpico de Melbourne, la Federación Internacional de Deportes Ecuestres designó a tres jueces: un francés, un sueco y uno americano, que fue precisamente el señor Yáñez Zavala. Indudablemente que la designación del general Yáñez para servir de jurado en una competencia de tanta trascendencia, ha sido un alto honor para el deporte chileno, como, por consiguiente, para el ex jinete que luce en su bitácora una brillante hoja de servicios como equitador de otra época. Y seguramente que esos antecedentes y sus notables virtudes, sirvieron para recibir esta honrosa designación y representar a las tres Américas en la Olimpíada de Suecia.

El señor Yáñez, luego después de esta competencia, intervendrá como Jurado del Campeonato Mundial Individual que tendrá lugar en Achen, Alemania, luego después de terminada la competencia en Estocolmo.

Con este motivo, la Federación de Deportes Ecuestres, que preside el ingeniero Arturo Aldunate Phillips, le ofrecerá un vino de honor, mañana a las 12.30 horas, en el Club Militar.

LANZA DESAFIO EL CLUB "JUVENTUS"

El Deportivo "Juventus" desea pactar partidos amistosos de fútbol para el domingo por la tarde. Tiene cancha en el paradero 15 1/2 de la Gran Avenida. Los interesados deben dirijirse al señor Luis Pérez teléfono 82222.

DE LA FEDACHI A "LA NACION"

La Federación Atlética de Chile ha hecho llegar a la Sección Deportes de LA NACION, la siguiente interesante nota:

"Santiago, mayo 30 de 1956.— Señor don Pedro Ojeda C., Jefe de Deportes de LA NACION.— Presente.— De toda nuestra consideración:

Dados ya los toques finales al Campeonato Sudamericano de Atletismo, realizado recientemente en nuestra capital, es el deber primordial de esta directiva expresar los sentimientos de nuestro más profundo reconocimiento a todos los organismos, instituciones y amigos, que nos dispensaron su aliento y ayuda en la prueba tarea que significó la realización del certamen aludido.

Parte destacada cupo en este aspecto a la prensa y en ella se destacó con especiales relieves la ayuda que nos dispensó en todo momento el diario LA NACION, a cuya Sección Deportes usted dirige, y por todo lo cual queremos expresarle nuestros agradecimientos más sinceros, debiendo dejar claramente establecido que si no hubiera sido por esta leal y valiosísima colaboración, el campeonato aludido no habría tenido el brillo que tuvo.

Sin otro motivo, aprovechamos de esta oportunidad para testimoniar a usted y señores redactores bajo sus órdenes, los sentimientos de nuestra mayor consideración y estima.— Federación Atlética de Chile.— José A. Vergara G., secretario general; Eduardo Solminihac K., presidente."

TRES PARTIDOS HA GANADO EL MINEDUC

El club deportivo "Ministerio de Educación", que interviene en el campeonato oficial de la Liga de Amigos del Fútbol, continúa invicto luego de haberse cumplido diez fechas de esta competencia. En sus últimos compromisos, el Mineduc ha obtenido los siguientes triunfos: al Supercasares por 1-0, a Universitarios por 3-1 y al Bucaneros por 4-1. El Domingo, a las 11 horas, el Mineduc enfrentará en la cancha N.o 2 del Estadio Fernandeminton, al club "Simón Martínez".

Dirección General de Prisiones

Llámase a concurso para proveer las vacantes de Subteniente existentes en el Servicio de Prisiones, como asimismo a examen de preselección para llenar 40 plazas de Vigilantes-Alumnos.

Los postulantes deberán acreditar los requisitos exigidos por el artículo 11.o del Decreto F. L. N.o 256 (Estatuto Administrativo) y por el Reglamento de la Institución.

La recepción de documentos para los cargos de Oficiales será hasta el 14 de junio en curso, y el examen respectivo tendrá lugar el 15 del presente, efectuándose las pruebas de admisión para los Vigilantes entre el 7 y el 8 del actual.

Bases y demás antecedentes, en la Oficina del Departamento del Personal de la Dirección General de Prisiones, Villavicencio N.o 346, y en la Escuela Técnica de los Servicios, Av. Pedro Montt 1873.

En frascos y en sobres económicos desde $ 45.-

PEINA MEJOR. RINDE MAS.

RELOJ SUIZO FINO

ENTREGAMOS CON SOLO $1000.-

SALDO FACILIDADES

EN LA RELOJERIA GABOR

SABADO ABIERTO HASTA LAS 13 HORAS

ESTADO 91-5° PISO OF 501

SERVICIO MEDICO NACIONAL DE EMPLEADOS

AVISO

Llámase a concurso médico conforme a lo dispuesto por el Art. 31 del Reglamento Ley N.o 10.223, para proveer el cargo de un médico "Pediatra", con 2 horas de jornada diaria y grado 5.o.

Los antecedentes se recibirán en la Oficina de Partes, Bandera N.o 72, 5.o piso, hasta el día 18 de junio del presente año a las 12 horas.

VICEPRESIDENTE EJECUTIVO

ARGOLLAS

Oro 18 quilates. Surtido completo

Precios sin competencia

CASA WEISS

142 - Mac Iver - 142

INTERIOR — LOCAL 13

Fono 30684 — Casilla 2521

SERVICIO DE SEGURO SOCIAL

PROPUESTA PUBLICA

Llámase a propuesta pública para confección de formularios.

Las bases y antecedentes pueden retirarse en la Sección Adquisiciones de la Institución, ubicada en Avenida Bernardo O'Higgins 2109, al fondo, de 13 a 18 horas, hasta el 7 de junio.

EL DIRECTOR GENERAL

ABRIGOS Y TERNOS

Economice comprándolos directamente en la Fábrica de Confecciones Finas para Caballeros.

250 — ARTURO PRAT — 250

Caja de Previsión de la Defensa Nacional

CONCURSO

Llámase a concurso de antecedentes para proveer las vacantes de Médico de Niños y Médico Tocólogo, con dos horas diarias, cada una, grado 5°, Ley 10.223, en la Caja de Previsión de la Defensa Nacional, de Santiago.

Los antecedentes se recibirán hasta el sábado 16 de junio de 1956, en la Oficina del Personal de la Caja.

EL VICEPRESIDENTE EJECUTIVO

Su proveedor tiene nuevamente

Jabón Gringo

Yes, Yes... mucho bueno

CEMENTERIO GENERAL

Se advierte al público interesado, que los nichos situados en los Pabellones, Galerías y Muro de Circunvalación que más abajo se indican y que a la fecha están vencidos y que no fueren renovados dentro de los diez días siguientes al primero de esta publicación, serán desocupados y sepultados en fosa común, sin mayor responsabilidad para el Establecimiento, de acuerdo con lo dispuesto en el artículo 16 del Reglamento General de Cementerios (Decreto 421, del 14 de abril de 1952):

NORTE. PIEDRA. ADULTOS.— 196, Clementina Díaz Díaz; 211, Julio Díaz I.; 332, Gregorio Ramírez R.; 373, Ertulio Pacheco V.; 405, Raúl Bueras S.; 429, María Castillo F.; 484, Melania Castillo C.; 702, José Moya Carrera; 716, Hugo Herrera H.; 735, Froilana San Martín; 941, Nora Arriada M.; 961, Raimundo Herrera; 1014, Rosario de la Cuadra P.; 1085, Carlos Cornejo Valdebenito; 1106, Hermógenes Valenzuela; 1116, Pablo Herrera H.; 1408, Juan Celedón Rivera; 1441, José Cardano Cavagnaro; 1464, Mariano Adriazola M.; 1523, Amelia León Zenteno; 1525, Tránsito Oyarce M.; 1557, Jesús Blanco Sáez; 1586, Carlos Breyer Schasfer; 1593, Marta Alcaíno D.; 1596, Enrique Romero Godoy; 1598, Genara Díaz Lemus; 1643, Guillermo Garder Arias; 1644, Teresa Castellano A.; 1667, María Gálvez López; 1681, Agustina Díaz Salgado; 1726, Ana Aguilera; 1727, Jorge V. Catalán Rey; 1763, Mariano Montero R.; 1840, Ada Allende T.; 1842, Lucy Moreno R.; 1878, Rosario González R.; 1891, Osvaldo Koverría M.; 1921, Juana Vergara A.; 1941, N. Muñoz Bejas; 1964, Eduardo Zúñiga U.; 2028, Delfina Palma F.; 2055, Juan Salazar M.; 2085, Marcelina Saavedra; 2109, Blas Costanzo Pino; 2125, Rosa Yáñez Iturriaga; 2141, Felicinda Isla O.; 2147, Benjamín Jofré C.; 2198, Elena Moreno M.; 2195, Filomena Rodríguez Q.; 2209, Alberto Urrutia Arias; 2234, René Arias V.; 2261, Isidora Muñoz Fuentes; 2224, María Morales Lemus; 2272, Ana Jorquera Fuentes; 2297, Guillermo de la Maza; 2308, Juan de D. Urtubia D.; 2270, Felicinda Valenzuela L.; 2325, Juan de D. Huachicura; 2314, Sara Nelson Vega; 2333, Jacinto Fuentes C.; 2327, Manuel Tóbar Rojas; 2398, José A. Contardo M.; 2339, Luis Mancilla M.; 2433, Zolia BuenGonzález V.; 2432, Julia Egaña Rivera; 2451, Atenas; 2439, María Silva; 2444, María Aguirre R.; 2453, Eusebio Bessain Urbina; Lastenia Flores de Viana; 2453, Eusebio Salvatierra V.; 2476, Guillermo Díaz Osorio; 2497, Carmen Salvatierra V.

CAPILLA 15. PARVULOS.— 968, Zaida Sánchez; 989, Eduardo A. Ruz F.; 999, Benito Ramos V.

CAPILLA 16. PARVULOS.— 1050, N. N. Blanco Vidal; 1067, José Rodríguez.

CAPILLA 18. PARVULOS.— 1198, Alberto H. Bascuñán.

CAPILLA 20. PARVULOS.— 1271, Eloisa Opazo Opaza.

CAPILLA 21. PARVULOS.— 1353, Aníbal Urrutia Noguer; 1359, N. N. Urrutia Noguer; 1369, Eduardo Pino B.

CAPILLA 22. PARVULOS.— 1416, Olga Ponce Latia.

CAPILLA 23. PARVULOS.— 1532, Vicente A. Valle.

CAPILLA 25. PARVULOS.— 1640, Mercedes Cáceres.

CAPILLA 26. PARVULOS.— 2010, Gabriela M. Cáceres León; 2101, Alicia Molina Valdés.

GALERIA 12. ADULTOS.— SE COMUNICA A LOS INTERESADOS QUE EN ESTA GALERIA DEBERAN HACERSE PERPETUOS TODOS LOS NICHOS, COMO YA SE DIO AVISO EN LA PUBLICACION ANTERIOR.

NOTA.— En conformidad al Decreto-Ley N.o 421, del 14 de abril de 1932, esta publicación se hace durante diez **días de cada mes** (1.o al 10 inclusive, de junio de 1956) y en un solo diario.

SANTIAGO, 31 de mayo de 1956.

EL ADMINISTRADOR

BOXEO al día

LOS HOMBRES que estaban inactivos acaban de reintegrarse a los entrenamientos diarios en el gimnasio de la Federación. Ambos pupilos de Sabino Villarroel, Arturo Rojas, campeón nacional de la categoría gallo, y Fernando Lizana, buen expositor del peso liviano. Rojas se recupera de una operación de las amígdalas, y Lizana de una herida a un dedo, que obligó a inmovilizarlo.

—xOx—

ES MUY POSIBLE que Rojas haga su reaparición el viernes 22 del actual, en el ring de Coquilicán, cotejándose con el Fonzo. Sería el primer combate de fondo de una reunión que tendrá por atracción principal el lance de Augusto Cincuna con el argentino Humberto Madariaga.

—xOx—

POSTERIORMENTE, el campeón de la categoría gallo irá a Buenos Aires para cumplir un compromiso frente al campeón argentino del mismo peso, Juan Castro. El Luna Park de Buenos Aires, se dirigió al manager De la Fuente, y al manager Villarroel pidiendo a Rojas la pelea ya debía haberse hecho, pero debió postergarse a causa de la operación de Rojas. Los promotores argentinos solicitaron también el permiso de Fernando Lizana, a fin de que viaje a la capital trasandina para medirse con el S-vino, challanger a la corona de peso liviano que está en poder de Alfredo Prada.

—xOx—

A FINES de la presente semana llegará desde Buenos Aires el pugilista Mario Lepiano, el que estará acompañado de su manager el ex campeón Vicente Gómez, cuyo nombre todavía no se conoce. Lepiano actuará el viernes 15 en una nueva revancha de perfiles sensacionales con Andrés Osorio. Luego, el jueves 28, es casi seguro que tendrá por adversario a Sergio Salvia.

—xOx—

OPORTUNAMENTE anticipamos la noticia de que Sergio Salvia irá en septiembre a cumplir una temporada en los cuadriláteros de San Pablo y Río de Janeiro. Y que, de inmediato, acompañado por Sabino Villarroel, proseguirá viaje a Venezuela, para trasladarse, en seguida, a Portugal, España y Francia. Podemos agregar ahora que el espectacular liviano irá a Brasil acompañado de otros pugilistas. Son los profesionales Eduardo Rodríguez, Gustavo Saelzer y Manuel Vargas que actuarán en una temporada de pesos medio pesados en el ring del Estadio Pacaembú, en Sao Paulo.

—xOx—

SE MANTIENE a firme, por el Luna Park, de Buenos Aires, la fecha de presentación de Humberto Loayza y Germán Pardo, quienes están hace algunas semanas en Buenos Aires, bajo la dirección de Antonio Fernández. El quiqueño actuará el sábado próximo en un match de atracción con Eduardo Lausse. Por su parte, Pardo deberá el sábado 16 enfrentando, por tercera vez, a Antonio Gómez.

GENEROS DE DISEÑOS EXCLUSIVOS PARA CORTINAS Y TAPICES MANTELES FOLLERAS CERAMICA LAMPARAS TOBRE
MANQUEHUE
FABRICA DE ESTAMPADOS
SANTA LUCIA 270
SANTO DOMINGO 433

Gran revancha

Hace un par de años, Italia venció a Argentina en un match disputado en Roma. El 24 de junio próximo, estos equipos disputarán la revancha en el Estadio de River Plate de Buenos Aires. Y se tiene entendido que los argentinos esperan la oportunidad tan propicia para tomarse el desquite. Al efecto, el seleccionador Guillermo Stabile ha venido trabajando activamente con un grupo de jugadores que el estima de los mejores, capaces de dar forma a un conjunto homogéneo y potente, acorde con la calidad indiscutida del fútbol argentino. En el mismo escenario de la contienda con los italianos, el plantel seleccionado trasandino ha venido cumpliendo diversas prácticas a través de las cuales, por lo que ha trascendido, Stabile ha optado por designar este equipo. Dominguez; Delacha y Vairo; Lombardo Guidi y Pescia; Michell, Sivori, Maschio, Labruna y Cuchiaroni. Dispone, además, de los siguientes jugadores: Musimessi, Pizarro, Bores, Giménez, Rodríguez, Varacka, Corbata, Berón, Loiacono, Sanfilippo y Zarate. La nota gráfica muestra a Guillermo Stabile cambiando impresiones con el zaguero Pizarro, que pertenece al equipo de San Lorenzo de Almagro.— (Foto Interestampa.)

FUTBOL OFICIAL DE INTER-FACULTADES

Otra fecha del campeonato de fútbol interfacultades del Deportivo Universidad de Chile, se cumplirá esta tarde en diferentes canchas. Corresponde a los cuadros de honor enfrentarse, por la segunda fecha, en tanto que los de ascenso, iniciar recién sus compromisos. El programa completo es el siguiente: honor, cancha Pedagógico: Físico con Pedagógico, dos divisiones. Match de fondo, 16 horas. Arbitro de la Asociación Santiago. Turno Pedagógico. Cancha 2, Estadio Nacional, dos divisiones, Agronomía con Leyes, 14.30 y 16 horas, segundos y primeros elencos. Arbitro de la Santiago. Turno, Arquitectura. Cancha 3, Normal con Arquitectura, primeros y segundos, 16 y 14.30 horas. Turno, Dental. Cancha 4, Dental con Construcciones, dos divisiones, a las mismas horas. Turno, Veterinaria. Cancha 5, Veterinaria con Ingeniería, 14.30 horas, segundos, y 16 horas, primeras divisiones. Turno, Agronomía.

ASCENSO. Cancha Carabineros, 14.30 horas, Agricultura con Ciencias Políticas; 16 horas, Carabineros "A" con Periodismo. Turno, Ciencias Políticas. Cancha José J. Aguirre, 14.30 horas, Economía con Farmacia. Turno, y árbitro, Medicina. 16 horas, Carabineros "B" con Medicina. Turno y árbitro, Medicina.

NATACION

Las 10 mejores marcas en varones y damas, hasta o 31 de mayo último.— Estados Unidos y Japón se disputarán en Melbourne el cetro en varones, seguidos por australianos y húngaros.— En damas impera nítidamente Holanda.— Escalafón internacional pre-olímpico.

A pocos meses de la iniciación de los próximos Juegos Olímpicos de Melbourne, Australia, cita de honor de la juventud del mundo, hemos creído oportuno confeccionar —ordenando datos de nuestros archivos y recurriendo también a otras fuentes fidedignas de información— un Ranking Mundial de las 10 mejores performances acuáticas registradas hasta el 31 de mayo último, en el campo internacional.

Ofrecemos este pequeño trabajo compilativo a los amantes de la natación y como referencia informativa de utilidad para sus anotaciones y cálculos estadísticos.

El ranking en cuestión, es el siguiente:

VARONES

100 metros libres		
1) Henricks	Australia	55.8
2) Tani	Japón	56.8
3) Patterson	Estados Unidos	56.8
4) Baladine	Rusia	56.9
5) Koga	Japón	57.2
6) Nyeki	Hungría	57.0
7) Suzuki	Japón	57.2
8) Romeni	Italia	57.2
9) Leerson	Suecia	57.5
10) Eminente	Francia	57.4
200 metros libres		
1) Wardrop	Estados Unidos	2.03.4
2) Heinricks	Australia	2.06.9
3) Woolsey	Estados Unidos	2.07.5
4) Koga	Japón	2.08.4
5) Konno	Estados Unidos	2.08.4
6) Suzuki	Japón	2.09.0
7) Tani	Japón	2.09.2
8) Armstrong	Estados Unidos	2.10.8
9) Boiteux	Francia	2.11.2
10) Nyeki	Hungría	2.11.6
400 metros libres		
1) Konno	Estados Unidos	4.28.2
2) Wardrop	Estados Unidos	4.32.2
3) Romani	Italia	4.35.2
4) Shoji	Japón	4.36.2
5) Johnston	Sudáfrica	4.36.5
6) Rose	Australia	4.37.2
7) Nyeki	Hungría	4.37.2
8) Ohno	Japón	4.37.4
9) Kohler	Alemania	4.37.4
10) Woolsey	Estados Unidos	4.37.6
1.500 metros libres		
1) Breen	Estados Unidos	18.15.8
2) Ohno	Japón	18.29.4
3) Shoji	Japón	18.37.8
4) Yamanaka	Japón	18.43.5
5) Zaborsky	Hungría	18.43.6
6) Aoki	Japón	18.43.2
7) Lavrinenenko	Rusia	18.49.7
8) Gremilowski	Polonia	18.51.7
9) Onoka	Japón	18.52.3
10) Noda	Japón	18.55.6
200 metros pecho, clásico		
1) Furukawa	Japón	2.33.7
2) Taneka	Japón	2.35.2
3) Yoshimura	Japón	2.35.2
4) Weber	Alemania	2.35.8
5) Fritsche	Alemania	2.35.9
6) Golovchenko	Rusia	2.36.2
7) Enke	Alemania	2.37.0
8) Fudgen	Estados Unidos	2.37.1
9) Utasy	Hungría	2.37.5
10) Gomazurú	Japón	2.37.6
200 metros mariposa		
1) Yorzik	Estados Unidos	2.16.7
2) Nagasawa	Japón	2.17.1
3) Ishimoto	Japón	2.20.7
4) Tumpek	Hungría	2.24.7
5) Drake	Estados Unidos	2.26.1
6) Mazel	Alemania	2.27.3
7) Strugunov	Rusia	2.27.7
8) Popescu	Rusia	2.28.0
9) Harrison	Estados Unidos	2.29.5
10) Rios	México	2.30.2
100 metros espalda		
1) Bozón	Francia	1.02.1
2) Oyakawa	Japón	1.02.1
3) Magyar	Hungría	1.03.7
4) Broackway	Inglaterra	1.05.1
5) Gonzálvez	Brasil	1.05.3
6) Thelle	Australia	1.05.4
7) MacKinley	Estados Unidos	1.05.4
8) Learson	Suecia	1.05.4
9) Kuvaldine	Rusia	1.05.5
10) Wiggins	Estados Unidos	1.06.2

DAMAS

100 metros libres		
1) L. Crapp	Australia	1.05.0
2) K. Szoke	Hungría	1.05.2
3) V. Gyenge	Hungría	1.05.4
4) P. Leech	Australia	1.05.9
5) W. Werner	Estados Unidos	1.06.1
6) G. Castelaars	Holanda	1.06.2
7) R. Kroon	Holanda	1.06.4
8) M. Kok	Holanda	1.06.5
9) H. Balkenende	Holanda	1.06.6
10) B. Klomp	Alemania	1.06.6
400 metros libres		
1) M. Kok	Holanda	5.02.8
2) I. de Nijs	Holanda	5.05.0
3) H. Balkenende	Holanda	5.05.4
4) V. Gyenge	Hungría	5.06.5
5) M. Frost	Francia	5.09.4
6) D. Gray	Estados Unidos	5.09.4
7) S. Mann	Estados Unidos	5.09.6
8) E. Szekely	Hungría	5.13.3
9) K. Petzer	Sudáfrica	5.15.0
10) B. Kunzel	Alemania	5.15.4
200 metros pecho, clásico		
1) D. Hean	Holanda	2.50.0
2) E. Szekely	Hungría	2.52.4
3) J. Hansen	Dinamarca	2.53.5
4) M. Geisler	Alemania	2.53.5
5) H. O. Gordon	Inglaterra	2.55.6
6) K. Christensen	Dinamarca	2.56.2
7) V. Ermekova	Rusia	2.56.7
8) R. Bruins	Holanda	2.57.2
9) B. Hellaokova	Checoeslovaquia	2.57.2
10) H. Voight	Alemania	2.57.5
100 metros mariposa		
1) A. Voorhij	Holanda	1.13.1
2) M. Kok	Holanda	1.13.8
3) B. Mullen	Estados Unidos	1.14.1
4) E. Szekely	Hungría	1.14.6
5) M. J. Sears	Estados Unidos	1.15.2
6) J. Van Alphen	Holanda	1.15.3
7) M. Lucien	Francia	1.15.4
8) O. Ericsky	Hungría	1.15.6
9) J. Langeneu	Alemania	1.15.7
10) C. Gyenge	Hungría	1.15.9
100 metros espalda		
1) J. Van Alphen	Holanda	1.12.6
2) M. H. Andrée	Francia	1.12.9
3) J. de Korte	Holanda	1.13.0
4) L. de Nijs	Holanda	1.13.2
5) G. Wielema	Holanda	1.13.4
6) J. Grinham	Inglaterra	1.13.4
7) E. Falor	Hungría	1.13.4
8) H. Schmidt	Alemania	1.13.9
9) M. Edwards	Inglaterra	1.14.1
10) J. Tiso	Inglaterra	1.14.5

Del estudio comparativo de este ranking, se desprende que así como en varones se disputan la hegemonía Estados Unidos, Japón y Australia, en damas imperan, en la mayoría de las pruebas, las holandesas, las que llevan en las húngaras y australianas, a sus más temibles adversarias.

R. A. R.

CAMPEONES DE CONSUELO.— Los aficionados que forman el grupo de los 11 campeones del Torneo de Consuelo de los Barrios, que organizó el Club México con el patrocinio de la Asociación de Boxeo de Santiago. Figuran en el grabado, de izquierda a derecha, hincados, Ricardo Pulgar, Manuel Cerda, Manuel Gallardo, Sergio Pérez y Arturo Manl; de pié, en el mismo orden, Luis González, Galaciano Reyes, Alberto Rozas, Luis Salamanca, Roberto Peñaloza y Humberto Muñoz.

LA VOZ DEL PUBLICO

"Aún cuando han pasado varios días de la realización del Campeonato Sudamericano de Atletismo, este deporte se pone nuevamente de actualidad ante la posibilidad de asistir sus atletas más destacados a la Olimpiada de Melbourne. La asistencia a este certamen es algo imprescindible y necesario, y de entre todos los deportes, tal vez sea el atletismo en la actualidad el deporte con más méritos, y el que ha demostrado mayor calidad para aportar mayor número de componentes en la reducida delegación chilena, que se piensa mandar a la Olimpiada. Aún más, no creo que hayan otros deportes con excepción quizás de los ornamentalistas hermanos Mund, y de uno o dos boxeadores, con méritos y alguna figuración, para concurrir con posibilidades a este evento mundial. Ahora, bien, se vá a enviar a un pequeño grupo de atletas, creo que es imprescindible se les envíe con la mayor anticipación posible. De nada valdrán los esfuerzos y afanes si a última hora se envía a un grupo con la consiguiente falta de alimentación y aclimatación.

Cuando se efectuó el Sudamericano de Atletismo y luego de las grandes actuaciones de Ramón Sandoval, se escuchó toda clase de promesas y proyectos tendientes a que Sandoval pudiera llegar a la cita olímpica en la mejor forma posible; sin embargo, cuando han pasado no muchos días, pareciera que todo se ha olvidado. Es lo que sucede siempre en Chile. El propio Sandoval, en declaraciones a la prensa decía que de no ir con la necesaria anticipación, era preferible no concurrir. El y su entrenador, creen que debería trasladarse a Europa, lo menos dos meses antes para entrenar junto a ases y entrar en clima. Creo que el Comité Olímpico, debería tomar cartas en el asunto, para que esta idea se materialice y viajar juntos si fuere posible con los demás que pudieran integrar la delegación. Estimo además, que ese organismo debería crear la Caja Olímpica o buscar la fórmula de financiar los gastos, incluso con erogación pública. El deporte chileno debe concurrir a esta nueva olimpiada, no solamente por el acto de presencia, sino bien preparados, aún cuando sea una delegación pequeña. Saluda a usted, muy atentamente, E. Polanco, Carnet 32[illegible], Santiago.

MAIZ DE CONSUMO
COMPRAMOS CUALQUIERA CANTIDAD
Para entrega inmediata o condicionada.
Concedemos anticipos al firmar contrato.
Ofertas:
BANCO DEL ESTADO DE CHILE
Gerencia Comercial

Modas LIBERTY
Ofrece: Abrigos, trajes sastre, t/4, vestidos, pilotos
Ahora vendemos géneros a precios de fábrica, con facilidades.
FONO 398377
Entrepiso
21 DE MAYO 617 - LOCAL 9

Para esta ocasión..
el regalo más practico es una
BACINICA PLASTICA
DE SHYF
CALIDAD EN PLASTICOS
Venta en los depósitos SHYF y en los mejores negocios del ramo

Aliviol

FRAZADAS
Fábrica le ofrece la oportunidad de hacer grandes economías en la adquisición de sus frazadas. Los precios al detalle serán exactamente iguales que al por mayor. GRAN VARIEDAD DE COLORES, CALIDADES Y DIBUJOS.
Hilanderia FRESIA
TENIENTE BISSON 210
VIVACETA ALT. 600 - FRENTE COMANDANTE ESCUALES

SEMILLAS
—ARVEJAS REINETAS.
—ARVEJAS ARRUGADAS DULCES.
—HABAS MORADAS.
—CEBOLLA VALENCIANA
—TREBOL ROSADO, doble purificado.
—TREBOL ROSADO, purificado.
—ALFALFA ALTA SIERRA DEL PERU
—ALFALFA CHILENA DEL HUASCO.
—BALLICA purificada.
—BETARRAGA, forrajera.
—SORGO AZUCARADO.
—PASTO OVILLO, purificado
—PHALARIS BULBOSA.
—FESTUKA.
OFAGRO
OFICINA TECNICA AGRICOLA
Ingenieros Agrónomos
AHUMADA 236 — OFICINA 415 — TELEF. 61603

ALIMENTOS PARA AVES
Pio-Pio
VENTAS DESDE 20 KILOS EN SACOS DE PAPEL
REPARTO A DOMICILIO

Mash Food casero, el kilo	$ 25.—	Trigo entero, el kilo	$ 32.—
Mash Food para ponedoras, el kilo	30.—	Trigo molido, el kilo	34.—
Mash Food alta postura, el kilo	38.—	Avena pelada, el kilo	50.—
Mash Food para pollitos, el kilo	32.—	Maíz entero, el kilo	32.—
Scratch Food super, el kilo	35.—	Maíz triturado, el kilo	33.—
Scratch Food corriente, el kilo	28.—	Conchuela, el kilo	10.—
Harina de pescado	75.—	ALIMENTO "HERCULES" PARA ANIMALES, EN SACOS DE YUTE DE 50 KILOS	
Harina de alfalfa	20.—	Alimento para caballos, el kilo	$ 14.—
Cebada molida, el kilo	32.—	Alimento para vacas, el kilo	14.—
		Alimento para cerdos, el kilo	16.—

Todos los precios son con saco, y no se cobra conducción. Pedidos a los teléfonos 51315, 52557, 60726
MENICHETTI HNOS. Y CIA.
ARTESANOS 681 - VEGA CENTRAL

POSIBILIDAD DE AUMENTAR LA PRODUCCION

El 26 de mayo comenzó a trabajar en Chuquicamata la Pala N.o 403, la tercera de un grupo de cuatro nuevas palas gigantes, destinadas a aumentar la capacidad de extracción de mineral.

Esta Pala puede extraer 5 mil toneladas diarias de mineral, lo que significa que las tres nuevas unidades puestas en servicio, al ser utilizadas a un ritmo adecuado de trabajo, pueden aumentar la cantidad de mineral que se extrae de la Mina, en 15 mil toneladas cada día.

Junto con las nuevas locomotoras eléctricas de tipo pesado, destinadas al acarreo de mineral, estas Palas son algunos de los implementos destinados a aumentar la capacidad de producción de Chuquicamata, para devolver a Chile el lugar que le corresponde entre los grandes productores de cobre del mundo.

Chile Exploration Company — Mineral de Chuquicamata

Andes Copper Mining Company — Mineral de Potrerillos

CONTRIBUYEN A LA GRANDEZA Y PROSPERIDAD DE CHILE

CONSORCIO DE EXPORTADORES DE VINOS DE CHILE

En la última Junta General Ordinaria de Asociados del Consorcio de Exportadores de Vinos de Chile, celebrada en Santiago el 23 de mayo de 1956, fue reelegido, para el período 1956-957, el mismo Directorio del período anterior:

PRESIDENTE: Don Santiago Brurón S.
VICEPRESIDENTE: Don Pedro Undurraga F.
TESORERO: Don Enrique Reiners M.
DIRECTORES: Don Armando Dussaillant G. y Don Salvador Sarrá S.

Obreros de Madeco dieron a conocer sus problemas al Primer Mandatario

En la tarde de ayer fue recibida en audiencia especial por S. E. el Presidente de la República, la directiva del Sindicato Industrial Manufacturas de Cobre "Madeco", integrada por los señores José Pino Díaz, Alejandro Díaz Rodríguez, Luis Salazar, Miguel Sanhueza y Armando Rosa, quienes concurrieron acompañados del Jefe de la Oficina de Coordinación de la Presidencia, don Oscar Núñez Rocuant.

Los dirigentes hicieron entrega de un memorándum al Primer Mandatario, en el cual le exponen los diversos problemas que tiene pendiente el gremio que dirigen, y que es la notificación de cesantía hecha por la Gerencia de la industria, que afectaría el 50 por ciento de los trabajadores que laboran en ella. En el documento entregado, dan las soluciones al problema mencionado, y que son: Reducción de horas de trabajo; Aporte de capitales propios de los trabajadores; Suspensión de desahucio de los obreros; Anticipo de los feriados legales; Medidas del Gobierno en favor de la industria en lo que se refiere al Cambio Libre, y presentación de un proyecto de ley de parte del Ejecutivo, para acumular fondos con el objeto de evitar la posible cesantía.

El Excmo. señor Carlos Ibáñez expresó que daría las instrucciones del caso para que conozcan del problema los Ministros del Interior y Trabajo.

Manifestó, también, que daría las órdenes necesarias para que tomara conocimiento de los hechos denunciados la Corporación de Fomento, organismo que tiene acciones en la citada empresa. Además, el Primer Mandatario, dio a conocer a los representantes obreros mencionados que, de acuerdo con el plan estudiado por la Misión Klein-Sack, no se produciría en el país cesantía, y que serían iniciadas obras de adelanto, donde serían ocupados miles de obreros y empleados.

MANIFESTACION GREMIAL. — Los miembros del Sexto Sector, Recoleta, del Frente Nacional de la Vivienda, ofrecieron una comida en honor del Jefe de la Oficina de Coordinación Sindical de la Presidencia, don Oscar Núñez Rocuant, en reconocimiento a la amplia labor gremial que se encuentra realizando en favor de las clases trabajadoras. En la foto, un aspecto de los asistentes al acto.

Importantes acuerdos adoptó personal de Tesorerías en su última Convención

Con un almuerzo ofrecido por la Municipalidad de Viña del Mar, se clausuró el domingo la Décima Convención de la Asociación de Empleados de Tesorerías. El almuerzo de confraternidad se efectuó en el Hotel O'Higgins.

Durante este Congreso se tomaron importantes acuerdos relacionados con simplificación de las labores del servicio, mediante la mecanización del trabajo por sistemas modernos y también se acordó solicitar del Ejecutivo que elimine a este servicio del proyecto que contempla la supresión del 20 por ciento del personal de la Administración Pública.

Se expresó que en la actualidad los Servicios de Tesorerías no cuentan con el personal necesario para atender las labores, y que por este motivo existe recargo del trabajo, recargo que va en aumento a medida que se van agregando nuevas disposiciones legales en materia tributaria.

Finalmente se designó la nueva directiva, la que regirá a la Asociación hasta abril de 1958, fecha en que se realizará la próxima convención ordinaria. Esta la integran los siguientes funcionarios: Emilio Estey Beacuñán, presidente; Carlos Palacios, vicepresidente; Jorge Molina Grandy, secretario general; Eduardo Lemas, tesorero; Carlos Espina, secretario de actas; Julio Iglesias, director.

Durante la sesión de clausura se hicieron presentes parlamentarios y regidores de Valparaíso y Viña del Mar, quienes destacaron el hecho de que los empleados de Tesorerías, además de estudiar sus problemas económicos, hubieran tratado en forma preferente las iniciativas para darle mayor expedición y agilidad al trabajo del Servicio, evitando la actual congestión y otras dificultades que se le producen al público cuando acude a cancelar sus contribuciones.

JUBILADOS DE NOTARIAS CELEBRAN HOY REUNION

Hoy, a las 19 horas, en el Club de Septiembre, se reúnen los Notarios y empleados jubilados y los beneficiarios de montepío de estos ex servidores, para oír la cuenta que dará el presidente del gremio, don Eduardo Becerra González, sobre las entrevistas tenidas con los Sres. Ministros de Justicia y Salud Pública, y para informar de la marcha del proyecto que les reajusta sus pensiones y les devuelve el derecho de percibir asignaciones por cargas familiares.

También se tratará en esta sesión, del Oficio N.o 434, enviado por S. E. al Presidente de la Corte Suprema pidiéndole investigue e informe sobre el cumplimiento que dan los funcionarios a las leyes de previsión y el estado en que se encuentran los pagos por imposiciones que los Notarios deben hacer por los empleados.

ASOCIACION PEQUEÑA INDUSTRIA CELEBRA ASAMBLEA GENERAL HOY

La Asociación de la Pequeña Industria de Chile celebra asamblea general, hoy, en San Diego 29, a las 21 horas. La directiva dará cuenta de las diversas gestiones realizadas para obtener que sea aprobado en el Parlamento el memorándum confeccionado por la organización, y que da solución a los problemas que tiene pendiente el gremio.

Mañana Remate

Alhajas, Objetos Varios y Pieles.

Caja de Crédito Popular

Oficina Matriz

San Pablo N.o 1136

PRESTAMOS DE OCTUBRE de 1955, vencidos en ABRIL 1956, de Oficina Matriz y Sucursal N.o 6.

HOY exhibición de 9 a 12.30 horas.

Al Primer Mandatario entregaron memorándum EE. y OO. de Transportes

S. E. el Presidente de la República, recibió en el día de ayer, en audiencia especial, a los dirigentes de la Confederación Nacional del Transporte, quienes entregaron al Primer Mandatario un memorándum que contiene los siguientes peticiones: Aumento de una comisión que se encargue del estudio relacionado con la forma de la previsión social y reducción del 20 por ciento del personal de la Administración Pública; Permiso para que los choferes de los diferentes ferrocarriles puedan trasladarse sin pasaporte y reincorporación sin sumarios a los exonerados; Modificación de los decretos leyes N.os 33 y 34 que corresponden a la Empresa de los Ferrocarriles, que reglamentan el reconocimiento económico del personal y que privan a los beneficiarios de dichas instituciones de las mejoras que concede la Ley 12.948 en la reorganización de los sueldos de PP. CC., se tome en cuenta en base a una indemnización especial, pueda acogerse a montepío, que con el objeto de eliminar financieramente efectivo, que el FFC. del Estado, se remita el proyecto de ley que se estudia en el Ministerio de Hacienda, que consiste en cargar en la propiedad que se reconozcan por los servicios prestados por dicha Empresa, por su valía.

Don Carlos Peña Román, Consejero del Banco del Estado en representación de los trabajadores, quien se encuentra realizando diversas gestiones para obtener que sea solucionado favorablemente el problema de lanzamiento que tienen pendientes los habitantes de la Población "Mercedes de Barros Luco". Además, el señor Peña Román ha sostenido entrevistas con los dirigentes de la Sociedad Cooperativa de Edificación de Obreros de la Empresa de Transportes Colectivos del Estado y de la Compañía de Electricidad, para obtener la ayuda necesaria del Banco del Estado y hacer realidad las aspiraciones de los socios de la organización mencionada.

El Excmo. señor Carlos Ibáñez después de cambiar ideas sobre diversos puntos que interesan a los dirigentes mencionados, les dijo que daría las instrucciones necesarias para que sus problemas sean estudiados por los Ministerios respectivos y poder darle a cada uno una solución integral y justa.

ASAMBLEA CELEBRA EL SINDICATO CIRCUS

Con el objeto de tratar sus problemas que tiene pendientes el gremio, celebrará asamblea con las 14.30 y 15 horas en primera y segunda citación, respectivamente, el Sindicato Circense de Chile, en Avenida La Paz 201.

Comerciales

ACTIVIDADES BURSATILES

Información proporcionada por TANNER Y CIA.—

El total de acciones transadas en la Bolsa de Comercio durante la rueda de ayer fue de 570.211 acciones. Los bonos sumaron $ 6.898.200 nominales, y el oro, $ 30.200 oro.

SOCIEDADES QUE REPARTIRAN DIVIDENDOS PROXIMAMENTE:

CESTEX (Banco de Chile), junio 9	$ 1.—	Neto
VINA CONCHA Y TORO (sus oficinas), junio 11	2.05	"
FOSFOROS (sus oficinas), junio 11	5.—	"
LAGUNA BLANCA (Banco Londres), junio 18	40.—	"
LAGUNA BLANCA (Banco Londres), junio 18 (Dif. venta V. Mobil)	7.—	"
DELIRIO PUNTAQUI (sus oficinas), junio 18	12.—	"
MECANICA INDUSTRIAL (Banco Español), junio 18	2.28	"
GENTE GRANDE (Banco Londres), junio 25	13.—	"

CIERRE DE AYER

ORO FISICO: 10.588 t

BONOS
D. Interna, 7-1 84 c
Garantía, 7-1 84 c
Paviment., 7-1 84 c
Mun. Stgo., 59 n
Caja 6 3/4, 58 c
Hip. Chile, 8-1 52 c
Hip. Chile, 10-6 75 t
Hip. Valp., 8-1 61 mV
Hip. Valp., 10-8 75 v
Bco. Est., 10-6 80 t
Deb. micie., 46 n

B. Eléctricos, 55 n
Dcb. Tarapacá, 416 v

BANCARIAS
Central, 4.500 c
Concepción, 175 n
Crédito, 180 v
Curicó, 119 c
Chile, 1.720 t
Edwards, 255 c
Español, 120 t
Hipotecario, 688 n
Israelita, 400 t
Italiano, 215 c
Osorno, 270 v
S. Americano, 465 t

MINERAS
Andacollo, 4 3/4 n
Aucanquilcha, 105 n
Bellavista, 33 t
Carahue, 1 3/4 n
Carmen, 1 1/2 v
Cerro Gde., 80 t
Condeniaco, 8 t
Chañaral, 10 1/2 n
Del. Punitaqui, 430 t
Disputada, 640 cp
Espinos, 15 n
Huantiles, 24 t
Lota, 268 t
Manganesos, 1.800 n
Mercedita, 18 1/2 t
Oculi, 259 v
Oruro, 500 n
P. de Lobos, 40 v
Schwager, 500 n
Tamaya, 950 tm
Tocopilla, 1.100 n
Totural, 265 v

AGRICOLAS Y GANADERAS
Agríc. Chilena, 140 v
Clanes, 950 n
Colcura, 268 t
Copihue, 80 t
Ch. Valdivieso, 250 t
Formic Ch., 100 c
Gente Gde., 1.180 cp
Laz. Blanca, 1.850 c
Rupanco, 805 t
Sacel, 120 cp
T. del Fuego, 1.060 c
Viña C. y T., 98 c
Viña La Rosa, 110 c

SALITRERAS
A. Lautaro A, 6.900 t
A. Lautaro C, 825 vp
Iquique, 275 vp
Tarapacá, 305 vp

TEXTILES
Caupolicán, 24 t
Chatex, 100 n
Chilico, 42 c
Diversa, 20 c
Flap, 49 c
P. Bellavista, 85 n
P. Concepción, 38 t
P. de Tomé, 90 c
Rayonhil, 32 1/2 v
Sederías Viña, 61 n
Sedylan, 56 c
Sumar, 250 c
Tej. El Salto, 35 c
T. Progreso, 26 1/2 t
Textil Viña, 145 c
Vestex, 24 c
Yarur, 300 t

INDUSTRIALES Y VARIAS
Ag. Graham, 80 n
Arrocera Epa, 25 n
Bima, 124 t
Carozzi, 114 v
Cem. Melón, 280 tp
Cervecerías, 935 t
Cinsano, 110 tp
C. de Golf, 98.000 n
C. Hípico, 820.000 n
C. de Polo, 23.000 t
Codima, 435 c
Cola, 93 n
Colorantes, 240 n
Cia. Ind., 78 1/2 c
Coper, 54 v
Cristalerías, 49 t
Chipreda, 105 t
Dist. Talca, 53 n
Elect. Ind., 41 c
Embotelladora Andina 210 X/D c
Farmo Quimica, 82 n
Fertilizantes, 40 t
Fosforos, 110 v
Gas de Stgo., 37 t
Ind. Veriax, 136 t
Ines, 450 t
Interamericana, 47 v
Interoceánica, 130 t
La Rural, 184 X/E n
Lozas de Penco, 77 t
Lucchetti, 44 cp
Marintti, 30 c
Mol. S. Cristóbal, 52 n
Muelles P. V., 85 t
Nav. Arauco, 115 c
Pap. y Cart., 425 tm
Perlina, 53 c
P. Iquique, 22 1/2 cp
Pizarreño, 40 tm
Polpaico, 143 v
Prod. Fernández, 70 cp
Refractarios, 67 c
Ref. de Viña, 255 t
Renta Urbana, 290 c
Saavedra R., 190 n
Sanitas, 82 n
Sogeco, 84 t
Sonavela, 50 t
Soprole "B", 1.700 v
Tabacos, 145 n
Tattersall, 360 tp
Teléfonos, 43 n
Vapores, 660 vp
Vidrios Pla., 235 c
Volcán, 105 n
Zig Zag, 42 t

METALURGICAS
Cic, 140 c
Cob. Cerrillos, 128 tp
Electro Met., 100 c
Envases, 34 1/2 t
Fenas, 38 tp
Indag, 95 tp
Indesa, X/E 31 3/4 c
Madeco, 136 cp
Mademsa, 114 c
Mac. Ind., 78 t
Ocometal, 120 t

SEGUROS
Central, 115 t

CAMBIO LIBRE

GENTILEZA DE INTERMAR

CAMBIOS — TURISMO — ORDENES DE PAGO EN EL DIA

MONEDA 854

	Comp.	Vend.
Dólar	$ 500.—	$ 512.—
Nacional	15.20	15.40
Crusero	5.80	6.25
Sol	25.50	26.70
Uruguayo	121.—	123.—
Peseta	11.40	12.—
Franco	1.40	1.50
Libra cheque	1.400 —	1.430.—
Lira	— —	0.82
Franco suizo	118.—	120.—
Oro	10.320.—	

CASA ECHAVE Y CIA.

ADHIERE AL ANIVERSARIO DEL

DIA DEL COMERCIO

Y APROVECHA AL MISMO TIEMPO DE COMUNICARLE A SU DISTINGUIDA CLIENTELA, QUE ESTE ESTABLECIMIENTO PERMANECERA ABIENTO HASTA LAS 13 HORAS DE HOY.

SAN DIEGO 310

RADIO-PROGRAMA DE HOY

CB 57 — AGRICULTURA
7.10 Audición Agrícola.
8.30 Agenda.
10.03 Música desde USA.
12.00 Un Concierto Popular.
14.00 Comentarios Internacionales.
15.03 Los Grandes Maestros.
16.30 Café de los Artistas.
18.30 Cita con Lucho Gatica.
20.10 Sucesos Deportivos.
21.30 Cuarteto Americana.

CB 62 — LA REINA
7.00 Alegre Despertar.
8.00 La Marcha del Mundo.
9.00 Concierto Matinal.
12.30 Concierto de Gala.
14.30 San Mario Rivas.
16.00 Tardes Selectas.
19.15 La Hora del Rosario.
20.15 Audición Chileno-Alemana.
20.30 Marquée Preferencia.
21.00 Música Selecta hasta las 24.

CB 66 — CHILENA
7.30 Noticiario.
8.30 Aires del Disco.
11.00 Bajo una Ramada.
12.30 La Opera en Seri
13.30 Embajada de Franc
18.15 Ritmos y Deportes
19.30 Discotrca CB 66.
20.30 Conozca el Jazz.
21.45 Alejandro Magnet.
0.15 Resumen Noticioso.

CB 70 — SANTIAGO
8.00 Y Sonó el Despertador.
9.30 Ministerio de Educación.
11.00 Entre Nosotras.
13.30 Discoteca Alemana.
16.00 Así es Chile.
18.00 Club de Baile.
19.00 Discos y Discófilos
20.30 King de Exitos.
22.00 Anecdotario Musical.
22.30 Concierto.

CB 80 — BULNES
7.30 Santiago Despierta.
9.00 Concierto Matinal.
10.30 El que Salga Ultimo.
11.30 Música desde Canadá.
12.00 Bajo el Cielo de España.
17.00 El Profesor Pinocho.
18.00 Discomanía.
19.30 Desde la Parroquia San Antonio.
22.30 Club del Radioteatro.
24.00 Noticiario Universal.

CB 93 — NUEVO MUNDO
7.30 Primer Informativo.
8.30 Para Usted.
10.30 Discoteca del Oyente.
12.00 Viva Chile.
16.00 Intérpretes Chilenos.
18.00 Aventuras de Tarzán.
19.30 Clarín de Gloria.
20.15 Cabalgata Deportiva.
20.30 Radiovisión.
22.00 Entretelones.

CB 97 — PRAT
8.00 Cantando Bajo la Ducha.
10.00 Ritmo Porteño.
13.00 Antorchas de Italia.
14.00 Tierra Derecha.
15.00 Tardes de Opera.
19.00 Radioteatro Episódico.
20.30 Sinopsis del Deporte.
21.00 Rincón de On Nacho.
21.30 Bajo el Cielo de América.
22.00 Los Moriches.

CB 114 — CORPORACION
7.00 Música Ligera.
12.45 Enfoques de Actualidad.
18.05 Tómbola de los Niños.
19.30 Noticiario Deportivo.
20.15 Esta es la Fiesta Chilena.
21.30 Casino-Desidería.
22.00 Alicia Lizárraga.
23.05 Brasil Maravilloso.
23.00 Noticiario Deportivo.
23.45 Buenas Noches, Chile.

CB 142 — HISPANIA
8.00 Pirineos a Sierra Morena.
9.35 Radiosudición Hispánica.
12.35 Zambra 1956.
17.35 Luces de París.
19.30 Radio-Club de la Amistad.
20.10 Cita con Extended Play.
21.05 Galicia en el Aire.
21.35 Noticiario Español.
22.35 Novela.
23.05 Libro de Oro.

CB 146 — O'HIGGINS
8.00 Al Filo de la Noticia.
10.30 Bienvenidos a la Música.
11.00 Magazine de San Bernardo.
12.03 Revista Musical.
13.30 A Huasearo Limpio.
16.00 Habla Suñoa.
21.00 Contigo en la Distancia.
21.30 Cancionero de la Radio.
23.00 Palabras a Media Voz.
23.30 Comentarios Fin del Día.

DESTACAMOS PROGRAMAS DE MUSICA SELECTA.
CB 62: 9, 13.30, 16 y 21. | CB 70: 12, 13.30, 18 y 22.30.
CB 66: 12, 12.30, 13.45 y 21.05. | CB 142: 13.05, 16.05 y 22.35.

INTERACTOS GASCO

COMPRELOS EN EL DEPARTAMENTO COMERCIAL DE LA COMPAÑIA DE GAS

SANTO DOMINGO 1061

CARBONIFERA LOS COPIHUES DE PUPUNAHUE, SOCIEDAD ANONIMA

Autorizada por Decreto Supremo N.o 6.442, del 29 de Diciembre de 1942, y declarada legalmente instalada por Decreto N.o 1.225, de fecha 23 de Febrero de 1945. Reformas Estatutos por Aumento Capital, aprobada por Decretos N.os 3.568, de 10 de Agosto de 1945, y N.o 1.314, de 14 de Febrero de 1955.

BALANCE GENERAL AL 31 DE DICIEMBRE DE 1955

Correspondiente al Ejercicio Social comprendido entre el 1.o de Enero y el 31 de Diciembre de 1955

CAPITAL

Capital Autorizado	$ 20.000.000.—
Capital Suscrito	17.874.400.—
Capital Pagado	17.874.400.—

ACTIVO

	Parciales	Totales	Gran Total
ACTIVO INMOVILIZADO			
Pertenencia Minera		$ 3.343.949.79	
Pique Arturo		10.000.—	
Construcción Túnel		4.515.438.—	
Obras Camineras		6.094.265.83	
Reconocimientos, Estudios y Planificación Mina Nueva		3.205.236.—	$ 17.168.889.62
Sondajes		$ 1.131.000.—	1.131.000.—
Ferrocarril		$ 5.454.154.31	
Menos: Castigos anteriores	$ 1.167.743.63		
Castigo año 1955	214.320.68	1.382.064.31	4.072.090.—
Maquinarias		$ 8.250.803.01	
Menos: Castigos anteriores	2.115.703.96		
Castigo año 1955	306.754.96	2.422.458.92	5.828.344.09
Medios de Transportes		$ 2.193.434.80	
Menos: Castigos anteriores	534.561.07		
Castigo año 1955	165.887.73	700.448.80	1.492.986.—
Construcciones y Edificios, e Instalaciones Varias		$ 2.700.696.57	
Menos: Castigos anteriores	609.170.73		
Castigo año 1955	20.282.84	629.453.57	2.071.243.—
Muebles y Utiles		$ 1.893.461.12	
Menos: Castigos anteriores	390.473.34		
Castigo año 1955	75.149.78	465.623.12	1.427.838.—
Maestranzas y Herramientas		$ 759.779.41	
Menos: Castigos anteriores	300.759.46		
Castigo año 1955	20.064.95	320.824.41	438.955.—
Electrificación Mina		$ 1.398.000.—	
Menos: Castigo año 1954		139.800.—	1.258.200.—
Plantaciones		$ 398.800.—	398.800.—
Total Activo Inmovilizado			$ 35.288.345.71
ACTIVO REALIZABLE			
Animales		$ 75.700.—	
Carbón		1.347.735.—	
Bodega		2.196.131.55	
Pulpería		2.402.520.—	
Títulos y Materiales		1.—	
Derechos Hereditarios por Liquidar		3.285.186.35	
Combustibles Camiones		504.000.—	
Cuentas Corrientes Varias		2.352.537.02	12.166.810.92
ACTIVO DISPONIBLE			
Caja		$ 35.838.60	
Bancos Comerciales		119.944.—	155.782.60
ACTIVO TRANSITORIO			
Gastos Reforma Estatutos		$ 80.748.50	80.748.50
ACTIVO NOMINAL			
No hay.			
Total del Activo			$ 47.691.687.73

PASIVO

	Parciales	Totales	Gran Total
PASIVO NO EXIGIBLE			
Capital: 1.000.000 acciones, a $ 20.— cada una	$ 20.000.000.—		
Menos: 106.280 acciones por suscribir, en Cartera	2.125.600.—	$ 17.874.400.—	
Fondos de Reserva Legal		142.230.—	
Fondos para Futuros Dividendos		168.174.23	
Fondos de Reserva Especial		76.758.95	$ 18.261.563.18
PASIVO EXIGIBLE			
A Largo Plazo:			
Corporación de Fomento a la Producción		$ 4.285.715.—	4.285.715.—
A Corto Plazo:			
Operaciones Pendientes		$ 128.036.74	
Bancos Comerciales		212.490.—	
Cuentas Corrientes Varias		23.853.385.29	
Provisiones		634.279.—	24.828.191.03
Suma Total del Pasivo			$ 47.374.469.21
Utilidad del Ejercicio			316.218.52
Total			$ 47.691.687.73

CUENTAS DE ORDEN

DEBE		HABER	
Acciones en Garantía	$ 60.000.—	Garantía del Directorio	$ 60.000.—

ESTADO DE PERDIDAS Y GANANCIAS

POR EL EJERCICIO DE UN AÑO, TERMINADO AL 31 DE DICIEMBRE DE 1955

1.o Amortizaciones y Castigos del Activo Inmovilizado	$ 802.460.94	$ 802.460.94	1.o Ingreso de Explotación y Varios	$ 47.593.296.91	$ 47.593.296.91
2.o Gastos Generales:					
Gastos Judiciales, honorarios, sueldos, jornales, gastos generales, etc.	36.510.466.36	36.510.466.36	2.o Entradas Eventuales Varias	$ 260.539.06	260.539.06
3.o Intereses y Descuentos	1.967.015.99	1.967.015.99	3.o Bonificaciones afectas al Ejercicio	$ 2.310.088.—	2.310.088.—
4.o Patente, Contribuciones y Leyes Sociales	10.268.151.16	10.288.151.16			
5.o Provisiones para gratificaciones legales, participaciones al Director Gerente y Director Delegado	142.571.—	142.571.—			
6.o Provisión para remuneración del Directorio	66.545.—	66.545.—			
7.o Provisión para Impuesto a la Renta	90.491.—	90.491.—			
Suma		$ 49.847.705.43			
Utilidad líquida del Ejercicio		316.218.52			
Total		$ 50.163.923.97	Total		$ 50.163.923.97

RICARDO BEHM GALVEZ
Contador R. N. C. N.o 5731
Licencia N.o 13357

HECTOR NUÑEZ GAJARDO
Director-Gerente

SEÑORES ACCIONISTAS:

Hemos examinado los libros de Contabilidad, Inventario y Balance General de la Sociedad al 31 de Diciembre de 1955, y nos es grato informarles que todo se encuentra en orden, bien documentado y los saldos conformes con el Libro Mayor.

JOSE ESTEBAN ALONSO
Inspector de Cuentas

SANTIAGO SOLARI MORCHIO
Inspector de Cuentas

Partida FALSA

DESPUES de todo, no ha sido mal negocio para los norteamericanos comprar caballos en Chile. No sabemos quién o quiénes fueron los primeros en llevar finos de este país a los Estados Unidos. Pero desde hace veinte años, cada cierto tiempo llegan noticias cablegráficas, señalando triunfos espectaculares de caballos nuestros en ese país. Missel Villena, hace veinte o más años, fue uno de los primeros en hacer este tipo de exportaciones. Villena estaba en la plenitud de sus facultades, ejerciendo como jockey, cuando viajó a los Estados Unidos. Dicen que el "huaso" tenía un "sexto sentido" para esta clase de negocios. Lástima que murió joven cuando disfrutaba de los buenos éxitos económicos que alcanzó. Se mató en un accidente automovilístico en la calle Ejército. Walter Shockley, también hizo numerosas adquisiciones. Asimismo, Rupurto Donoso.

o——o——o

DEBE HABER sido allá por 1937 cuando, una tarde de sábado, los aficionados neoyorquinos fueron estremecidos por un doblete de "chilean horses". Ganaron en el Hipódromo de Jamaica (cerca de Nueva York) Bamboleo (que allá corrió con el nombre de "Caballero II") y Sahri, la espléndida yegua que después en Chile los colores del desaparecido Stud "Caracol". Fueron grandes dividendos, y el dueño de los caballos, que era fuerte apostador, ganó más de un millón de dólares. La noticia de sus triunfos llenó de grandes titulares los diarios de Nueva York: se había registrado en esa oportunidad la mayor ganancia de un apostador en la historia del turf norteamericano. Sindicaron los periodistas propalaron la noticia a todos los Estados Unidos y por primera vez en ese país se oyó hablar de "chilean horses". Eso dio motivo a una racha de compras de "chilenos" en América del Sur.

o——o——o

OLHAVERRY, un tordillo que entrenaba en el Hipódromo Chile el trainer Vodanovic, sorprendió otra tarde ganando el Bahía Anita Handicap. Más fama para los caballos chilenos. Beauchieff, un hijo de Afghan, fue llevado por Ruperto Donoso a los Estados Unidos. Un turfman norteamericano que lo vio cotejar, ofreció a Ruperto diez veces más que lo que él había pagado en Chile. Se hizo el negocio, y el comprador nunca se arrepintió. Barrió con la mayor distancias el notable corredor y se dió el lujo de batir el record de distancias en el Premio Clásico Internacional de Washington, ganando por el famosa Citation a Phalanx. Cuarto llegó la notable yegua argentina Miss Grillo. Esa tarde, Beauchieff no estaba bien de sus manos. Beauchieff es ahora un cotizado reproductor.

o——o——o

PALAIS ROYAL, otro "crack" chileno fue embarcado a ese país y realizó una magnífica campaña con el nombre de Brown King. También fue un espléndido reproductor. Iceberg II fue otro que dejó muy bien colocado el prestigio del elevage chileno en el país de los rubíos dólares. París, que fue sólo regularcito en Chile, también dio una fortuna a su comprador. Ganó una carrera de sorpresa y fue aprovechado "como Dios manda" por su propietario. Multiplicó en forma fabulosa las inversiones y de una sentada sacó para comprar muchos caballos.

o——o——o

PARIS era de un señor José Ureta, que tuvo formado un criadero cerca de Santiago. Se llamaba Haras "Santa Luisa". Tenía como potros a Licencioso y Halifax, pero antes de ver los resultados de su flamante criadero, lo deshizo y se fue del país. Licencioso, dio más adelante grandes productos. Halifax murió muy joven, pero alcanzó a dar caballos de la calidad de Picafort y Reynaud. Este último ganó el Gran Premio Hipódromo Chile, al galope. Y dio el Gordo de la Polla, cuyo boleto premiado lo tenía un señor Favez. En su tiempo, fue uno de los más comentados golpes de fortuna.

En estos últimos días, hemos visto de nuevo en el país al señor Ureta y recién ha podido imponerse de lo que tuvo en sus manos y dejó ir. Licencioso, es el único reproductor chileno que figura en la estadística venezolana, junto a famosos ingleses, argentinos y del país.

o——o——o

EUGENIA ha sido la última exportación de categoría para los Estados Unidos. Con un poco de suerte, tiene que andar bien la hija de Brick. Y con ello, mantener una tradición que conviene extraordinariamente al elevage chileno.

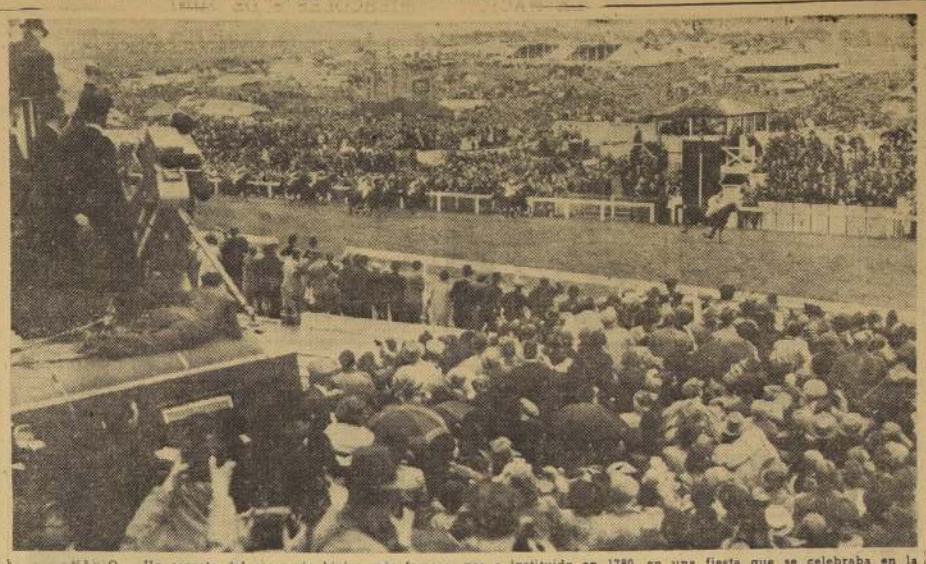

EL ESCENARIO.— Un aspecto del escenario hípico más famoso del mundo, situado en el condado inglés de Surrey, y en unos terrenos de suave ondulación que se llaman los "downs" de Epson. El grabado reproduce el final de la gran carrera, que es presenciado anualmente por un cuarto de millón de personas e instituido en 1780, en una fiesta que se celebraba en la mansión campestre del Conde de Derby, se ha venido disputando, sin interrupción, pese a guerras y catástrofes, y es el número cumbre de la famosa "semana de Epson", llena de fiestas populares y manifestación completa del espíritu inglés.

TREINTA CABALLOS DISPUTAN HOY EL FAMOSO "DERBY DE EPSOM"

En materia de calidad, el lote está por debajo de los que han participado en la gran carrera en los años anteriores.— El francés Lavadin y los británicos Pirate King e Indiana, favoritos.— Competidores, jinetes y propietarios.— La Reina Isabel no verá correr a su caballo Atlas.

EPSON, Inglaterra, 5. (UP).— Se calcula que 200.000 personas llegarán a esta ciudad con el fin de presenciar la disputa del 117.o Derby de Epsón, considerado el más importante acontecimiento hípico del año.

El Derby, la cinta azul del turf británico, se correrá sobre la distancia de una milla y media. No solamente será una reunión hípica, sino también un acontecimiento social. Se espera que la Reina Madre Elizabeth, la Princesa Margaret y otras personalidades reales estén presentes. La Reina y el Duque de Edimburgo, se encuentran viajando con destino a Estocolmo. La soberana, de este modo, no podrá presenciar la carrera de su caballo Atlas.

Como todos los años, por otra parte, habrá una gran concentración de público en torno a los apostadores autorizados desparramados por todos los lugares vecinos del hipódromo, también ocupados por vendedores de helados, alimentos y escaparates de juego.

La mayoría de los espectadores están entusiasmados por la competencia en vista de que un gran número de competidores se hallan debajo del nivel medio de los años precedentes y ningún caballo ha surgido como aplastante triunfador en los ensayos previos.

Solamente seis de los caballos anotados han probado sus posibilidades en la distancia de una milla y media, y, a pesar de que los cinco franceses, son favoritos, ninguno de ellos ha ganado en la distancia.

Las apuestas colocan como favoritos a Lavandin, de propietario francés, en la proporción de 13 a 2; seguido de dos caballos británicos, Pirate King e Indiana, cotizados 19 a 2 y 21 a 2, respectivamente. Buisson Arden, otro caballo francés está cotizado 100 a 7.

LISTA DE COMPETIDORES. — La siguiente es la lista de los caballos, propietarios y jockeys de la 117a. disputa del Derby que se correrá mañana. Todos los competidores llevan 126 libras:

Caballo — Propietario — Jockey

Atlas, Queen Elizabeth, Harry Carr.
Hornbeam, Lord Astor, Joe Mercer.
Sacre Bleu, J. Oarrington, R. Fawdon.
Birso Boy, E. Birkett, Harry Sprague.
Al-Mojan Ah, H. de Vere Clifton, Tom Burns.
Tenareze, Paul Dubosq, L. Flavien.
Pirate King, Major L. Holiday, G. Littlewood.
Pearl Orama, Mrs. S. Jacobson, A. Breasley.
Full Measure, Jim Joel, Eph Smith.
Buisson Ardent, Aga Khan, Roger Poincelet.
Royal Splendor, Mrs. G. Kohn, E. Cracknell.
Stoney Ley, Mrs. H. Leader, Menny Mercer.
Monterey, C. Leigh, Billy Snaith.
Induna, Major R. MacDonald, Charles Smirke.
Roistar, Joe McGrath, Joe Eddery.
Articulate, Joe McGrath, D. Fighter Pilot, K. Masonb, Not Announced.
Goodheart Green, E. Midwood, J. Lindley.
Ardent Knight, S. Niarchos, Not Announced.
Stephanotis, A. Plesch, Ken Gethin.
Idle Nocks, D. Robinson, S. Clayton.
Thunderbolt, A. Rye, F. Durr.
Gilles de Retz, A. Samuel, Frank Barlow.
Chilham, J. Skeffington, G. Lewis.
Montaval, Ralph Strassburger, F. Palmer.
Affiliation Order, Mrs. D. Thelwall, Lester Piggott.
King David II, M. Victor-Thomas, Jean Massard.
Lavandin, Pierre Wertheimer, Rae Johnstone.
Cash and Courage, Tom West, Bill Rickaby.
Nimrod Iv, Mrs. T. Hanbury, J. Doyasberg.

RECUERDOS DE "EL DERBY".— Aunque sin lugar a duda, la más importante carrera europea es el Premio "Arco de Triunfo", que se corre en París, el segundo domingo de octubre, la carrera que tiene más popularidad y despierta más interés en el ambiente hípico internacional, es el Derby inglés que se correrá hoy, por 117a. vez en el hipódromo de Epso...

Fundado en el año 1780 el Derby fue ganado, por primera vez, por un caballo de nombre Diomed, hijo de Florizel, de la familia N.o 6.

Después, a través de los siglos, se registró un solo empate: en 1884, no se pudo separar a Saint Gatien (por The Rover) y Harvester (por Sterling).

En los últimos 50 años, 3 potrancas han inscrito sus nombres entre los ganadores de la carrera, son ellas: Signorinetta (por Chaleureaux) en 1908; Tagalie, en 1912, y Fifinella, en 1916.

Blandford, Highflyer, Cyllene y Sir Peter han producido a 4 ganadores de la carrera.

Después de la Segunda Guerra Mundial, el elevage francés obtuvo un éxito muy grande en sus tentativas para conquistar la famosa cinta azul. Los caballos nacidos, criados y preparados en Francia han ganado 4 veces: Pearl Diver (por Vatellor); My Love (por Vatellor); Galcador (por Djebel), y Phil Drake (por Admiral Drake). Dos ganadores son hijos de potros franceses: Arctic Prince (por Prince Chevalier) y Pinza (por Chanteur II); dos son nietos de un reproductor francés: Tulyar (por Tehran por Bois Roussel), y Never Say Die (hijo de Singing Grass, por Vatout).

Los franceses ocuparon también varias veces los lugares secundarios: 2.o con Royal Drake (por Admiral Drake) y Amour Drake (por Admiral Drake) a nariz; 3.o con Faubourg (por Vatellor) y Pink Horse (por Admiral Drake), y 4.o con Le Tyrol (por Verso II) y Telegram (por Epigram).

Entre los reproductores europeos que llegaron estos últimos años a Chile solamente 4 han corrido en el Derby inglés. Son los siguientes: Treble Crown, Vicinity, Scottish Meridian y Le Vent.

Es este último que cumplió la mejor performance, llegando 6.o entre 33 caballos en 1951.

En la carrera de hoy se inscribieron primitivamente más de 350 caballos y correrán posiblemente unos 30.

JINETES Y COMPETIDORES DE LAS CARRERAS DEL PROXIMO DOMINGO EN AMBOS HIPODROMOS

CLUB HIPICO

PRIMERA CARRERA — 1.000 metros — A las 12.05 horas
1 Jamanca 52, A. Araya
2 Boulbone 52, L. A. Paredes
3 Burntin 52, J. D. Silva
4 Canterina 52, P. Ulloa
5 Chapeadora 52, N. N.
6 Donatella 52, L. G. Contreras
7 Orlas 52, E. Contreras
8 Finlandia 52, C. Pezoa
9 Mas Borman 52, J. García
10 Moriquirla 52, A. Salazar
11 Quirnie 52, J. Escobar
12 Pinilina 52, R. Madariaga
13 Regine 52, R. Montoya
14 R. Cristina 52, V. Madrid
15 Rotonda 52, M. Yáñez
16 Calco 52, P. Flores

SEGUNDA CARRERA — 1.000 metros — A las 12.40 horas
1 Angeloa 52, M. Yáñez
2 Caminante 52, J. García
3 Cavi 52, R. Montoya
4 Claudine 52, N. N.
5 Darkie 52, L. A. Paredes
6 Descuidera 52, C. Pezoa
7 Estático 52, C. Giráldez
8 La Paiquina 52, G. Retamal
9 Negra Hermosa 52, J. Escobar
10 Nene Azul 52, A. Araya
11 Orangeade 52, P. Flores
12 Plantinina 52, R. Madariaga
13 Polka 52, A. Salazar
14 Rosenda 52, E. Salas
15 Sorpresa 52, E. Núñez
16 Take It Easy 52, E. Contreras
17 Tuñelite 52, P. Ulloa
18 Urquaqa 52, J. E. Rodríguez

TERCERA CARRERA.— 1.100 metros.— A las 13.15 horas
1 Triumph 57, O. Castillo
2 Arturo 56, L. Espinoza
3 Cornuel 56, O. Hermosilla
4 Sagor 56, E. Salas
5 Elogio 55, R. Silva
6 El Tabillín 55, J. García
7 Calichero 54, G. Retamal
8 Consuelo 54, M. Díaz
9 Tabago 54, C. Pezoa
10 Lacha 54, M. Yáñez
11 Remember 54, M. D'Andrea
12 Malora 53, A. Salazar
13 Teórica 53, J. Escobar
14 Vibelino 53, H. Galaz
15 Cochamora 52, N. N.
16 K. S. I. 52, R. Montoya
17 Campel 51, J. Chamorro
18 Diner 51, N. N.
19 Palmina 49, F. Suárez
20 Pulmenton 46, L. Fuentes
21 Cosetta 47, A. Araya
22 Castrito 46, H. Obregón
23 Ex Peasant 46, F. Arredondo

CUARTA CARRERA — 1.200 metros — A las 13.50 horas
1 Bob 55, A. Poblete
2 Golden Plum 55, E. Araya
3 Informal 55, J. Escobar
4 King Mow 55, E. Salas
5 Manaluco 55, R. Madariaga
6 Mickey Odin 55, H. Galaz
7 Quilantal 55, L. Espinoza
8 Sabot 55, C. Pezoa
9 Sunfair 55, O. Valenzuela
10 Zaquierato 55, A. Salazar
11 Topacio 55, P. Ulloa
12 Tulipo 55, A. Orellana

QUINTA CARRERA.— 2.200 metros.— A las 14.25 horas
1 Colonial 57, A. Poblete
2 Parfadet 57, E. Salas
3 Cilantro 53, J. García
4 Tremolio 51, R. Montoya
5 Alegoría 50, C. Pezoa
6 Osmoti 49, L. Fuentes
7 Comandante 48, L. G. Farmer
8 Campanero 45, H. Obregón
9 Los Tilos 45, H. Hevia

SEXTA CARRERA.— 1.800 metros — A las 15.05 horas
1 Integro 59, A. Poblete
2 Peñarrona 55, L. Espinoza
3 Spudela 55, M. Maturana
4 Flor de Cardo 52, E. Contreras
5 Cortidor 50, C. Pezoa
6 La Bolida 49, A. Araya
7 Silver Cross 46, R. Madariaga
8 Ineffabil 45, H. Obregón

SEPTIMA CARRERA.— 1.100 metros.— A las 15.50 horas
1 Tatequeta ex Olivarda 57, R. Madariaga
2 Los Angeles 55, E. Araya
12 La Gloriela 54, J. L. Silva
21 Tenquita 54, J. Escobar
13 Leonio 53, A. Urrutia
18 Cintilla 52, P. Ulloa
11 La Intruse 52, C. Giráldez
20 Obi 52, E. Salas
8 Algarrobalina 51, M. Yáñez
4 Glenmore 51, H. Olguín
3 Morenucha 51, E. Contreras
6 Sparton 51, J. Chamorro
9 Tetis 51, C. Pezoa
19 Bermuda 50, H. Espinoza
3 Junquillo 50, L. Fuentes
15 Fumée 49, H. Obregón
17 Nemur 49, L. A. Paredes
10 Chirchila 47, A. Araya
2 Haquenée 47, F. Averia
16 Viña Nueva 47, F. Arredondo
7 Vagrancy 46, N. N.

OCTAVA CARRERA.— 1.100 metros.— A las 16.35 horas
12 Regador 57, M. Maturana
2 Negro Lindo 56, H. Galaz
7 Mogador 55, L. Espinoza
5 Qué Tal 55, J. Escobar
4 Aquí Está 53, E. Araya
6 Primor 53, H. Olguín
1 Judith 51, M. Yáñez
13 L. Pasteur 51, E. Sala
3 Butler 49, E. Contreras
9 Bedulina 49, L. Fuentes
11 Ilo 49, C. Pezoa
14 Sun 48, A. Araya
8 Rufus 47, L. G. Farmer
10 Heritage 45, H. Obregón

NOVENA CARRERA.— 1.100 metros.— A las 17.25 horas
5 Adonis 57, J. García
9 Rigolemo 57, P. Flores
13 Sing Sing 57, O. Castil
4 Américo 55, C. Giráldez
10 Fellina 55, C. Ojeda
15 Mitre 55, J. Espinoza
19 Parrelito 55, M. Reyes
2 Tara 54, E. Araya
16 Arenque 52, A. Urruti
1 La Guagua 52, E. Salas
3 Monita 51, U. Gaete
11 Olid 51, P. Ulloa
4 El Campeón 50, L. G. Contreras
18 Foxona 50, R. Montoya
21 Landetita 49, C. Pezoa
12 Nairobi 49, H. Olguín
17 Cuautemoc 48, J. Chamorro
20 Diotima 48, L. Fuentes
14 Lirquén 48, A. Araya
7 Proserpina 48, H. Espinoza
8 Lee 47, H. Obregón

HIPODROMO CHILE

PRIMERA CARRERA, a las 8 horas.— 1.500 metros.
3 Maccolita 55, M. Díaz
4 Clarete 54,5, C. Benavides
11 Corona Real 54,5, F. Castro
3 La Rosita 54,5, H. Olguín
14 Cibonell 54, A. Orellana
6 Omer Pasha 54, M. Maturana
8 D. de Coeur 51,5, L. Fuentes
5 Chaguita 53, A. Mora
1 La Bienvenida 52,5, H. Galaz
7 Mitsui 52,5, V. Alvear
10 Alentado 52, R. Núñez
9 Pennywise 51, H. Salas
16 Royal Prince 50, L. A. García
15 Comodín 49, H. Obregón
12 Flor de Té 49, H. Obregón
13 Númida 47,5, G. Arancibia
17 Coupage 46,5, J. Huerta

SEGUNDA CARRERA, a las 8.35 horas.— 1.400 metros.
13 Agnelo 55, J. Pombet
5 Alboroto 55, J. Espinosa
7 Indiano 55, C. Benavides
1 Baldy Boy 55, C. Ojeda
8 Blue Heaven 55, E. Contreras
11 Blue Luck 55, R. Madariaga
14 Camuflado 55, E. Soto
4 Colocolito 55, J. Escobar
15 Contragolpe 55, H. Olguín
12 Chingolero 55, H. Hevia
10 Privolo 55, G. Retamal
2 Harpagón 55, E. Araya
3 Herbico 55, E. Salas
6 Moretón 55, U. Gaete
2 Royal Vale 55, O. Valenzuela
16 Tío Gallo 55, M. Díaz
17 Tirreno 55, A. Salazar

TERCERA CARRERA, a las 9 10 horas.— 1.400 metros.
1 Black Bar 55, P. Ulloa
9 Chinchazo 55, U. Gaete
3 Dardo 55, E. Soto
7 Delmonte 55, R. Silva
8 Diamante Negro 55, E. Araya
11 Guitarrero 55, A. Núñez
2 High Day 55, C. Benavides
12 Oasis 55, J. Espinoza
15 Júrame 55, O. Muñoz
6 London 55, A. Salazar
10 Mar Crown 55, R. Madariaga
5 Oro es Triunfo 55, J. Pombet
4 Sapor 55, R. Montoya
13 Testo 55, H. Olguín
14 Xochimilco 55, E. Salas

CUARTA CARRERA, a las 9.45 horas.— 1.500 metros.
16 Cinta Rosada 55, H. Hevia
12 Discordante 54, 5, R. Núñez
17 Cambiadora 54, J. Castro
18 Luiggi Vampa 54, H. Galaz
19 Agua Bendita 53, E. Márquez
15 Cidro 53, R. Ledesma
6 Kerkuli 53, R. Silva
14 Viñamarino 52,5, E. González
1 Cancerbero 52, A. Salazar
13 El Croca 52, E. Salas
11 Superfortaleza 52, L. G. Farmer
5 El Llanero 51, J. González
9 Chilean Lady 50,5, J. Quintana
8 Contralor 50, M. Reyes
10 Coquimbo 50, M. Yáñez
77 Maravilla 49,5, O. Muñoz
4 Belle Rose 49, H. Salas
3 Trieslina 48,5, S. Allende
2 Artemisa 48, U. Gaete

QUINTA CARRERA, a las 10.20 horas.— 1.400 metros.
5 Sea Biscuit 60, M. Maturana
4 T. and Tarde 55, R. Madariaga
7 Lord Collins 51,5, E. Contreras
6 Chamuscado 50, E. Salas
1 Willy 50, H. Olguín
2 Tolstoy 49,5, S. Allende
3 Tormentoso 48, O. Muñoz

SEXTA CARRERA, a las 11 horas.— 1.800 metros.
1 Reacio 56, L. Espinoza
5 Lancero 53,5, R. Madariaga
6 Formantor 53, L. G. Farmer
9 Robledo 53, C. Ojeda
4 Tedosto 52, J. Escobar
7 El Valeroso 51, E. Araya
7 Galante 47, H. Obregón
10 Gladstone 46, H. Hevia
2 Zinzaber 46, L. Fuentes
3 Ipal 45, S. Allende

SEPTIMA CARRERA, a las 11.40 horas.— 1.300 metros.
14 Longari 54, R. Silva
11 Festejado 53,5, O. Valenzuela
20 Arnica 53, E. Soto
9 Glorieto 53, J. Espinoza
10 Caparrón 52,5, L. G. Farmer
2 Angueleme 52, H. Salas
16 Santini 51,5, H. Galaz
4 Ecuador 49,5, C. Ojeda
3 Maestro 49,5, H. Olguín
18 Camphora 49, C. Benavides
8 Kebir 49, H. Obregón
13 Pepel Sellado 49, O. Muñoz
12 Evita 49,5, L. Fuentes
5 Samaritano 48,5, A. Núñez
1 Janitza 48, A. Araya
7 Oncena 48, S. Allende
15 Petronila 48, H. Hevia
6 Quila 48, B. García
17 Quirinal 48, V. Alvear
19 Rodada 48, C. Paredes

OCTAVA CARRERA, a las 12.20 horas.— 1.500 metros.
16 Book Keeper 56, H. Salas
3 Masterlike 55,5, C. Ojeda
8 Dick 54, C. Benavides
4 Pifano 54, H. Hevia
11 Querellente 54, U. Gaete
6 Gobernant 52,5, M. Reyes
3 Consaber 51,5, A. Núñez
15 Morza 51, L. G. Farmer
7 Cervatillo 50,5, H. Salas
14 Serván 48,5, G. Arancibia
9 Aurancio 49, O. Muñoz
10 Competencia 49, H. Olguín
12 Blue Honey 48,5, S. Allende

Hipódromo Chile

JUNTA GENERAL ORDINARIA DE ACCIONISTAS

Por resolución del H. Directorio y de acuerdo con el Art. 12 de los Estatutos Sociales, cítase a los señores accionistas a Junta General Ordinaria para el viernes 15 de junio del año en curso. Junta que se celebrará en las oficinas de la Institución ubicadas en Agustinas N.o 648.

La Asamblea deberá pronunciarse sobre la Memoria y Balance del Ejercicio Financiero correspondiente al año 1955. Además, tratará otras materias de rigor.

Se hace presente a los señores accionistas que, de acuerdo con el Art. 15 de los Estatutos, la Junta se constituirá con los que asistan, cualquiera que sea su número o representación.

El Presidente

CIERRE DEL REGISTRO DE ACCIONISTAS

En atención de la citación a Junta para el viernes 15 de junio de 1956, el registro de accionistas permanecerá cerrado desde el 6 hasta el 15 de junio, ambas fechas inclusive.

El Gerente

Propuestas para la Extracción de Guano

Se solicitan propuestas para la extracción de guano, de los corrales que circundan al Hipódromo Chile.

BASES:

HIPODROMO CHILE — ADMINISTRACION CANCHA (9 a 11.30 y de 15 a 17 horas)

TERCER CONCIERTO DE LA ORQUESTA FILARMONICA PRESENTARA AL GRAN VIOLINISTA ALFREDO CAMPOLI

El próximo martes 12 del presente, se efectuará, en el Teatro Municipal, el Tercer Concierto de Abono de la Orquesta Filarmónica de Chile, bajo la dirección de su titular, señor Juan Mateucci, y actuando de solista el violinista de renombre mundial, Alfredo Campoli, en el Concierto para violín y orquesta de Mendelssohn. Además, se efectuarán dos primeras audiciones en Chile, siendo ellas Las Danzas Antiguas para laúd, de Respighi, y la Primera Sinfonía, de Bizet. Existe gran interés por la asistencia a este concierto, y las entradas de abono sobrantes para todas las localidades están a la venta desde hace algunos días en las boleterías del teatro.

"BATIDA A MUERTE" ESTRENARA EL ROXY

George Montgomery, una de las figuras estelares de mayor arraigo en todos los públicos cumple una actuación notable en la película Columbia "Batida a muerte" que se estrenará el viernes en el Roxy.

"Batida a muerte", es una sucesión de aventuras de intenso contenido dramático que logran interesar al espectador desde la primera a la última escena.

"MARTY" SENCILLO Y HUMANO TEMA DE AMOR

La historia sencilla de un hombre simple que busca el amor, es la cinta "Marty", que por primera vez en el Torneo de Cannes ganara Las Palmas de Oro de 1955, premio mayor, y que más tarde confirtera a su protagonista, Ernest Borgnine, el título de mejor actor del año, según la Academia de Ciencias y Artes Cinematográficas de Hollywood.

Con Betsy Blair en el papel protagónico femenino, "Marty", la película que todos esperan, se estrenará en fecha próxima en el cine Central, en un programa de sello Artistas Unidos.

Veremos muy pronto film con Jean Marais

Francoise Arnoul, una de las más bellas y atrayentes estrellas de la pantalla francesa, es la protagonista de una picaresca comedia, donde acompañada por Jean Marais lleva de la mano al espectador hasta la intimidad de un internado donde las alumnas mayores sueñan con el amor y el romance.

"Dormitorio para mayores", que así se titula el film, es la comedia que en un programa de Cinematográfica Selman, se estrenará en fecha próxima en el cine Real.

Se estrenará última película de Miroslava

El próximo miércoles se conocerá la última película que filmara en Cuba, la hermosa y malograda estrella Miroslava. Formando pareja con Jorge Mistral, es la principal protagonista de "Más fuerte que el amor", un drama pasional y de acción.

Luego de conocido el trágico fin de Miroslava, se rumoreó en México, que mucho había tenido que ver en su fatal decisión, la historia de esta película, que parecía formar parte de su propia vida.

Exito en el Sao Paulo "Al Este del Paraíso"

El film Warner Bros. "Al Este del Paraíso", fue premiado por la Academia de Artes Cinematográficas de Hollywood. Jo Van Fleet obtuvo el galardón mencionado por la mejor actriz secundaria en el papel de la madre de James Dean en "Al Este del Paraíso".

Esta cinta presenta al cine mundial la más comentada personalidad de Hollywood, James Dean.

Richard Dávalos, otro joven debutante se revela también como fino actor. Julie Harris, celebre primera actriz del teatro, ofrece una caracterización destacada.

Warner Bros está presentando con extraordinario éxito en el cine rotativo Sao Paulo, esta mundialmente comentada producción.

HOY · CENTRAL

5.a Semana

HOY SAO PAULO

JAMES DEAN
JULIE HARRIS
RAYMOND MASSEY

AL ESTE DEL PARAISO
CINEMASCOPE
WARNERCOLOR
LA PELICULA QUE TODOS DEBEN VER!

Mañana REX — HOY "PREMIERE"

MENORES.

GRACE KELLY TIENE EL AGRADO DE INVITAR AL PUBLICO DE SANTIAGO A CONTEMPLAR ESTA PELICULA FILMADA EN MONTECARLO, DONDE CONOCIO AL PRINCIPE RAINIER

DIRIGIDA POR ALFRED HITCHCOK
EN VISTAVISION
TECHNICOLOR
CON SONIDO ESTEREOFONICO PERSPECTA.
SIGNIFICA CALIDAD

CORTAS del TURF

Procedente de Lima, llegó en la madrugada del jueves, por vía aérea el caballo Integro, de propiedad del stud "Anita". El aludido ejemplar será corrido de preferencia en carreras de fondo.

Fueron adquiridos por el Club Hípico de Concepción, y llevados al sur los caballos Jimerito, Tris, Rinito y Camboro.

Richmond, pasó al corral de Samuel Fuentes y defenderá los colores que actualmente defiende el veterano Ramadán.

Aberdeen, que sufrió la aplicación de cáusticos en su remo delantero izquierdo ha comenzado a galopar suavemente.

Meeting, el "gran precio" del stud "Olguita", fue llevado ayer al Hipódromo Chile, para que conociera la pista, pues su próxima presentación la realizará en La Palma. Acompañado de Domador, realizó un espléndido apronte, 1.000 metros en 1.2 4.5, viéndose muy corredores ambos pensionistas de Muñoz.

Bon Temps y Agradable, dos pupilos que estaban al cuidado de Luis Contreras, pasaron al corral de Luis Orellana.

Spunela, la corredora pupila de Juan Suárez, que ha cumplido brillantes campañas en las pistas, será llevada próximamente al haras de su propietario, el stud "Chahuilco".

NUEVO PREMIO PARA EL CONCURSO DE PRONOSTICOS HIPICOS: 500 MIL

Un nuevo y estimulante premio ha establecido para esta semana la Comisión Administradora del Concurso de Pronósticos Hípicos. Consiste, este nuevo estímulo, en otorgar 500 mil pesos de premio, que se deducirán del Gran Pozo, al aficionado que acierte en la boleta verde, el domingo, las ocho primeras carreras combinadas con el Concurso. El premio será entregado siempre que el Gran Pozo no sea acertado.

LA RUEDA ORDINARIA.— Como de costumbre, la rueda ordinaria se combinará con las ocho primeras carreras del domingo venidero, computándose tres puntos por cada ganador, y un punto por cada caballo que llegue segundo. En caso de que no corra alguno de los caballos señalados en el pronóstico, la defensa de la apuesta quedará a cargo del ejemplar que resulte favorito en las pizarras. Para la novena carera, sin embargo, no será válido el favorito en reemplazo del caballo retirado.

EL GRAN POZO.— Este domingo, llega casi al millón 800 mil pesos, y se entregará a quien totalice 27 puntos.

Vístase CORRECTO

MOISES JARA
SASTRE
Ofrece hechuras finas
a $ 6.000.—
Corte a su agrado.
Ultimos figurines.
SAN ANTONIO 15
(Altos) — FONO 84363

SERVICIO NACIONAL DE SALUD

H. JUNTA DE BENEFICENCIA DE SANTIAGO (HOSPITAL SAN BORJA), SUB DEPARTAMENTO DE ADMINISTRACION DE BIENES.

REMATE DE ENAJENACION PROPIEDAD, CALLE SIERRA BELLA N.o 1166

El día 4 de julio, a las 11 horas, en la Oficina del señor Tesorero General del Servicio Nacional de Salud, calle Mac-Iver N.o 541, 1.er piso, y ante Notario Público, se llevará a efecto el remate de enajenación de la propiedad ubicada en calle Sierra Bella N.o 1166 en esta ciudad, bajo las siguientes condiciones:

MINIMO.— $ 670.000 (Seiscientos setenta mil pesos).

FORMA DE PAGO.— Con 50% al contado y 50% a seis meses plazo, con 12% de interés anual y 18% en caso de mora.

El simple retardo en el pago de la cuota a plazo hará exigible la totalidad del saldo insoluto de precio, el cual devengará por este sólo hecho intereses penales.

GARANTIA.— Garantía hipotecaria del mismo predio hasta su total cancelación.

CAUCION.— 10% del mínimo fijado, en Vale-Vista o dinero efectivo, cantidad que se aplicará como multa al el subastador no otorgare escritura dentro del plazo de 15 días, contados desde la fecha de la subasta, sin notificación previa ni trámite judicial.

GASTOS.— Los gastos de escritura e impuestos de transferencia serán de cuenta del comprador.

OTRAS.— La propiedad se vende AD-CORPUS, en el estado en que se encuentra, con todos sus usos, costumbres y servidumbres y las dimensiones y superficies que se dan son meros datos ilustrativos.

MAYORES ANTECEDENTES.— Pueden solicitarse en el Sub Departamento Técnico de Administración de Bienes de la Dirección General de Salud, calle Ahumada N.o 236, Oficina 615 de 15 a 18 horas.

DIRECTOR GENERAL DE SALUD.

Avisos Económicos

1 publicación, el palabra $ 4.—
2 a 9 publicaciones sucesivas, la palabra .. 3.80
10 a 89 publicaciones sucesivas, la palabra .. 3.20
90 o más publicaciones sucesivas, la palabra 2.80
AVISOS EN GUIA PROFESIONAL, la palabra 3.80
AVISOS JUDICIALES la palabra .. .. 4.—
AVISOS ESPECIALES 100% DE RECARGO

NOTA. — Devolvemos el valor de los avisos que se suspenden por haber el cliente conseguido su objetivo. Publicaciones ordenadas sólo para día domingo 8 pesos la palabra

3) AIRE ACONDICIONADO.

SOCLIMA S. Carrasco SAC. Calefacción central, aire acondicionado, agua caliente. Exclusividad sistema Carrier Rubio 72. Teléfono 83028. (3) H/O C

6) ALHAJAS Y JOYAS.

¡NOVIOS! Argollas oro 14 y 18 kilates; macizas, grabadas, desde 3.500 peso par. San Diego 780. Relojería Sportman. (6) H/O C.

¡NOVIOS! Para argollas, Fabrica Boston. Nueva York 68. (6) H/O C

COMPRO oro, plata y joyas usadas. Alameda 446. (6) H/O C.

RELOJES, joyas, oro, boletos empeño, compro. San Antonio 40. (6) H/O C.

17) ARRIENDOS BUSCAN

NECESITO arrendar casa vieja, en primer piso. Barrio Plaza Brasil N. N., casilla 1642. (17) 9-6 P.

18) ARRIENDOS OFRECEN

DOY arrendamiento casaquinta San Bernardo, final Barros Arana; cuatro dormitorios, living-comedor, gran galería, garage, baño instalado, termo eléctrico, terreno sembrar. Canon, $ 25.000; sin garage, $ 23.000. Otra igual situación, 3 dormitorios, living-comedor, baño, quinta; renta, $ 18.500. Menéndez, Urmeneta 308. (18) 7-6 P.

25) AUTOS Y REPUESTOS.

PARABRISAS curvos, importados, para automóviles Ford, Mercury, 52 al 54, Chevrolet, Pontiac, Oldsmobile, 48 al 54; Opel Caravan, 54-56; camión Chevrolet, 31-54, y parabrisas planos importados para todo tipo de autos y camiones. Colocación automática, despachos a provincias. Vidriería La Argentina, 10 de Julio 1[illegible]. (25) H/O C

DINERO anticipamos entregue a Jorsacor, su automóvil, camioneta o camión y le anticipara fondos financiamientos negocios rápidos, vehículos en buenas condiciones. Avda. Bulnes N.o 367. (25) 15-6 C.

30) CITACIONES VARIAS

SINDICATO PROFESIONAL UNICO de Montadores de Ascensores y oficios Similares, cita a reunión extraordinaria para elegir la nueva directiva por el período 1956 a 1957, para hoy 6, a las 19 horas, en su local, Lord Cochrane 354.— El directorio. (30) 6-6 F.

PRIMERA COMPAÑIA DE BOMBEROS de Conchalí.— "Cumplidores del Deber".— Bomba Pedro Aguirre Cerda.— Cito a reunión a la Compañía para el miércoles 6 del presente, a las 21.30 horas. Asuntos varios.— El secretario. (30) 5-6 ...

QUINTA COMPAÑIA DE BOMBEROS — "Bomba Arturo Prat".— Cito a la Compañía a ejercicio para el jueves 7 del presente, a las 22 horas. Uniforme de trabajo. Punto de reunión, el cuartel.— El secretario. (30) 7-6 P.

DECIMA COMPAÑIA DE BOMBEROS — "Bomba España".— Por orden del capitán, se cita a la Compañía a ejercicio para el miércoles 6 del presente, a las 22 horas. Punto de reunión, el cuartel. Uniforme de trabajo. El ayudante. (30) 5-6 K.

CUERPO DE BOMBEROS DE ÑUÑOA — Tercera Compañía — "Voluntad y Sacrificio".— Cito a la Compañía a reunión extraordinaria para el miércoles 6 del presente, a las 21 y 21.30 horas. Tabla: renuncia del capitán y elecciones a que haya lugar. Asuntos varios a tratar.— El secretario. (30) 6-6 K.

CUERPO DE BOMBEROS DE ÑUÑOA — Cuarta Compañía — "Centinelas del Fuego y de la Patria".— Cito a la Compañía a ejercicio para los días jueves 7, jueves 14, martes 19 y miércoles 27 del presente, a las 22 horas. Uniforme de trabajo. Punto de reunión, el cuartel.— El ayudante. (30) 7-6 K.

33) COLEGIOS, INSTRUCCION

ACADEMIA corte confección "Santa Lucía". Especializada enseñanza curso rápidos modas, moda infantil. Horarios a elección. Bordados a máquina. Cortador-sastre. Enseñanza sastrería completa. Diplomas. Alameda 36. (33) H/O C.

[illegible] rápidos dactilografía, un mes, dos meses. Horario especial nocturno personas que trabajan. Puente 858, [illegible] (33) 5-6 [illegible]

[illegible] meteorología moderna, comunica alumnos remitiendo cursos. Serra Avila 1141. Teléfono 548367-3.726. La Marina 1464. (33) 10-6 P.

CONTADORES, modistas, permanentistas, taquígrafos, dactilografías, prepárase rápidamente. Instituto "Alonso Figueroa", Catedral 1257, Alameda 2263. (33) 9-6 P.

[illegible] corte y confección [illegible] Especialidad [illegible] Horarios [illegible] Bordados [illegible] Cursos [illegible]

[illegible] 200 [illegible] 4860, de lunes y miércoles horas. (33) 10-6 P.

[illegible] máquina, taquigrafía, contabilidad, redacción, ortografía, secretarias taquígrafas, dactilografías, cursos completos comercio, preparación comercial, oficinistas. Instituto Contabilidad, fundado 1922, Santo Domingo 1030. (33) 19-6 P.

[illegible] abierta, cursos moras, corte, confección, camiserías, lencería, moda infantil. Enseñanza perfecta, sistema moderno, facilísimo aprender. Prospectos: Academia "Fénix", Santo Domingo [illegible]. (33) 18-6 P.

[illegible] College. Kindergarten, preparatorias, humanidades. San Joaquín 1421. (33) 30-6 P.

36) CONSEJOS UTILES

AHORA ventas directas en fábrica colchones sommieres todos tipos y medidas, materiales para rellenos. Telas para colchones, fechadas domicilio. Calver 1557, fono 51388. (36) H/O C

ZOEKA envía folletos para éxito empresas, dificultades. Contesto confidencias. Casilla 2523. (36) 6-6 P.

37) CONSTRUCCION

CONSTRUCCIONES, terminaciones, reparaciones, pinturas de casas y edificios; trabajos garantidos por ingenieros y constructores. Facilidades. Damos amplias referencias de trabajos ejecutados. Franchini y Navarro. Estado 318, oficina 1009. (37) 11-6 F.

PUERTAS y ventanas, surtido completo en standard; hacemos persianas de medida. Fábrica Record. San Diego 743. (37) 30-6 C.

37 — CONSTRUCCION

VIDRIOS planos, sencillos, dobles, tipo, extensa, cristal e instalaciones. Fábrica de espejos y paneaux, fábrica de botiquines; venta por mayor y menor. Vidriería "La Argentina", 16 de Julio 726. (37) H/O C

NUEVA GRAN demolición, sitio inglés, pino oregon americano, 2 x 6, 2 x 10, 3 x 6, 4 x 6, 3 x 12, 1 x 4 en todos los largos, piso, cielo puertas ventanas, galerías, parquet, roble americano, tejas españolas, puertas y ventanas, fierro, chimenea caoba tallada, espejo mural, cristales, roble pelión 4 x 6, ladrillos y toda clase materiales de demolición, ex Banco Israelita, Moneda 830. (37) 27-6 P.

42) DOCUMENTOS EXTRAVIADOS

HABIENDOSE extraviado la libreta de ahorro a la vista N.o 120168, perteneciente a Miguel Morovich, queda sin valor, por haberse dado el aviso [illegible] (42) 7-6 P.

[illegible] extraviado vale vista N.o 3152, tomado por Muñoz y Cía., por valor de $ 3.035, con fecha 10 de diciembre de 1955, se da la presente publicación en cumplimiento a la disposición del Banco del Estado. (42) 6-6 P.

51) IMPRENTAS, GRABADOS

REVISTAS, libros, folletos, impresiones en colores, fotograbado. Talleres Gráficos LA NACION, Agustinas 1269, teléfono 82222. (51) H/O

55.—JUDICIALES y LEGALES

SOLICITUD MERCED DE AGUA.— Señor Intendente de Cautín.— Presente.— Muy señor mío: Martín Blava Hilachiel, agricultor, domiciliado en Temuco, calle General Cruz N.o 551, al señor Intendente digo: De acuerdo con los artículos 141 y siguientes del Código de Aguas, solicito una merced, para lo que indico los datos ordenados por el mismo cuerpo de leyes. 1.o) Se desea aprovechar aguas del estero Puello, corriente superficial, que recorre solamente el departamento de Temuco. 2.o) El caudal pedido y necesario son 200 litros de agua por segundo. 3.o) Se usarán las aguas en generar fuerza motriz, para tener luz y fuerza en las instalaciones y labores agrícolas de mi fundo, de 759.55 hectáreas, que está ubicado en la comuna y departamento de Temuco, y que es parte del fundo "El Alambrado". 4.o) Las aguas recorrerán por un canal de tierra a tajo abierto, construido al efecto, una extensión de 1.400 metros, íntegramente por el interior de mi fundo. 5.o) La extracción de las aguas se hará por medio de un tranque ubicado en el estero, y que captará sólo los 200 litros por segundo, pues el sobrante resultará desde la altura que tendrá dicho tranque. Las obras de captación quedarán ubicadas a una distancia de 1.400 metros aguas arriba del punto en que el estero Puello sale de mi propiedad para atravesar el camino público a Vilcún, con el cual limita por el lado oeste. 6.o) Por estar todas las obras dentro de mi propiedad, no será necesario imponer servidumbre alguna. 7.o) El caudal mínimo normal del estero en el punto en que van a ser extraídas las aguas es de 200 litros por segundo. 8.o) Sólo tengo conocimiento de un derecho de aprovechamiento de más o menos 100 litros por segundo, perteneciente a un señor Smith, que tiene ubicadas sus obras de captación más o menos a 10 kilómetros aguas abajo del lugar en que estarán las mías, y que no se verá afectado en manera alguna por mero uso que yo haga de las aguas para generar fuerza motriz, ya que serán devueltas en su totalidad al estero. 9.o) Para los efectos indicados más arriba, necesito una merced permanente y continua, pues de otra forma sería imperfecto el uso que podría hacer de las aguas. 10.o) El punto de restitución de las aguas estará ubicado dentro de mi propiedad, a 15 metros del lugar en que limita por el lado oeste con el camino público Vilcún, existiendo entre el punto de captación y el de restitución un desnivel de 9 metros. La potencia que se desea generar es de 12 HP, que es lo que considero necesario para los fines ya indicados, en el número 3.o de esta presentación. Acompaño a esta solicitud el croquis de situación, la memoria explicativa y el presupuesto del costo aproximado de las obras.— Ruego al señor Intendente darle la correspondiente tramitación.— Al señor Intendente de Cautín.— Intendencia de Cautín.— Temuco, 19 de mayo de 1956.— N.o 898.— Se presentó en la Intendencia de Cautín, siendo las 10 A. M. del día de hoy.— Anótese.— Fernando Le-Bert S., secretario asesor.— N.o 898.— Efectúense las publicaciones de rigor, por tres veces, en "La Prensa del Sur", de Temuco, y el diario "La Nación", de Santiago, en el plazo de sesenta días, contados desde la presentación de los antecedentes a esta Intendencia. Remítase copia a la Junta de Vigilancia.— Anótese.— Fernando Le-Bert S., secretario asesor.— Juan Fauré Silva, Intendente. (55) 6-6 P.

SEGUNDO JUZGADO CIVIL CONCEDIÓ a Estey Peña Maya viuda de Escividra, posesión efectiva herencia intestada quedada fallecimiento Escividra, don Daniel Saavedra Monasterio. (55) 5-6 P.

[illegible] JUZGADO CIVIL, RESOLUCIÓN treinta mayo presente año, concedió con beneficio inventario, posesión efectiva herencia intestada Gabriel Brevis Belio a Juan de Dios, María Feliciana y Lorenzo Brevis Belio.— El secretario. (55) 5-6 P.

[illegible] JUZGADO CIVIL, RESOLUCIÓN veinticuatro mayo presente año, concedió posesión efectiva herencia intestada Raquel Leonor Pizarro Núñez a Edavina Pizarro Núñez.— El secretario. (55) 5-6 P.

PRIMER JUZGADO CIVIL, RESOLUCIÓN veintiocho mayo presente año, rectificó posesión efectiva herencia testada fallecimiento Oscar Arce Hockes, en sentido de que se elimina a heredero José Miguel Arce, quedando única heredera doña Sara Hockes viuda de Arce.— El secretario. (55) 5-6 P.

QUINTO JUZGADO CIVIL SANTIAGO Cuantía concedió posesión efectiva herencia de Catone Nicolás Nicoreanu Esmeralda a María Luisa Nicoreanu Anwander y Catone Nicoreanu Nicholson. Inventario solemne practicaré 15 actual, 15 horas.— Secretario. (55) 7-6 P.

[illegible] GONZALEZ [illegible] Juzgado Civil.— Por resolución 62, 23 de mayo de 1956, ordenose notificar fecha citación pago fallido, propuesta por síndico en día 1.o de diciembre de 1955.— El secretario. (55) 6-6 C.

PRIMER JUZGADO CIVIL, RESOLUCIÓN veintiuno mayo presente año, concedió posesión efectiva herencia intestada Irma Corvalán Zamora a Irma Cristina, Pedro Nelson, Rafael Luis, Carlos Mario y Ana María Palma Corvalán, con derechos cónyuge sobreviviente, Irma Corvalán. Practicaré inventario solemne 5 junio presente año, 11 horas, en mi oficina, Bandera 343.— El secretario. (55) 5-6 P.

SINDICATO PROFESIONAL DE OBREROS y Empleados del Instituto Biológico "Enrique Matte", de la Sociedad Nacional de Agricultura.— Elección complementaria. Por renuncia del presidente del Sindicato, señor Luis Bassaletti Avila, se efectuó en Santiago de Chile, a 11 de mayo de 1956, la elección complementaria de un director, ante la presencia del Inspector del Trabajo, señor Miguel Castillo K., quedando integrada la mesa directiva de la siguiente manera: presidente, señor Mario Alcaino Alvarez; secretario, Hugo Molina Tapia; tesorero, Osvaldo González Muñoz; directores, Francisco Mella Gormaz y Mario Castro Escobar. Se hacen estas publicaciones en conformidad al artículo N.o 278 del Código del Trabajo.— El secretario.— Santiago, 3 de junio de 1956.— Sindicato Profesional de OO. y EE. del Instituto Biológico "Enrique Matte", de la Sociedad Nacional de Agricultura.— El Secretario. (55) 5-6 P.

TARZAN — 4581

DICK TRACY

Por Chester Gould

PEN DRAGON

Por GARCIA MORENO

RAMONA

Por Lino [illegible]

AGENDA

SANTOS DE HOY — MAÑANA

HUBERTO — PABLO Y PEDRO

EL TIEMPO

(Pronosticado a las 20 horas del día 5 de junio de 1956)

Prevaleció el tiempo nuboso a través de las zonas norte, central y sur del país. Tanto en el centro como en el sur se produjeron nieblas que, desde Victoria hasta Valdivia, fueron abundantes y persistentes. En el extremo austral hubo tiempo favorable en general, aunque con lluvias aisladas. En el territorio antártico se registraron lluvias y nevadas locales.

APRECIACION GENERAL

Continuará el tiempo favorable en la mayor parte del territorio, con nubadas y nieblas de carácter marginal, preferentemente en las provincias del centro. Es probable que se produzcan precipitaciones débiles y dispersas en la zona sur, mientras que una nueva perturbación comenzará a desarrollarse en el extremo austral del país. En el territorio antártico continuará con nevadas locales.

ARICA A COQUIMBO: Bueno. Nubados y nieblas matinales. Vientos del suroeste.

ACONCAGUA A MAULE: Bueno. Nubados y nieblas matinales. Vientos del suroeste.

CORDILLERA CENTRAL: Bueno, algo nuboso.

AUSTRAL A CHILOE: Nubados locales y parciales. Probables precipitaciones débiles y aisladas. Vientos del norte y suroeste.

CABO DE HORNOS: Nubados locales y parciales, desmejorando. Tendencia a lluvia, con vientos depresionarios de variada intensidad.

GUIA DE URGENCIA

ASISTENCIA PUBLICA.— Central, San Francisco 85, fono 69191. Posta N.o 2 (Maule-Chilié), 50061. Posta N.o 3 (Compañía-Chacabuco) 91013. Posta N.o 4 (Irarrázaval-Villaseca), 40369. Posta Providencia (Manuel Montt 303) 45671. Posta San Miguel (Gran Avenida 12204), 51454. Posta La Cisterna (Esperanza 011), fono 23. La Cisterna.

CARABINEROS.— Prefectura General, 60151. Radiopatrullas 62261.

BOMBEROS. Santiago 61111. La Cisterna 166. Ñuñoa 46207. Quinta Normal 98114. San Miguel, 33020.

PUNTA ARENAS: Bueno, algo nuboso.

TERRITORIO ANTARTICO: Nevadas locales.

INFORMACIONES DE SANTIAGO

Temperatura del aire (día 5).— Máxima: 10,8 grados C. a las 16 horas.— Mínima: 8,3 grados C. a las 7 horas 45 minutos.

Humedad relativa del aire (día 5). Máxima: 97 por ciento, a las 7 horas 45 minutos.— Mínima: 76 por ciento, a las 15 horas 30 minutos.

SOL (día 6).— Salida a las 7 horas 42 minutos.— Puesta a las 17 horas 41 minutos.

FASE: Luna nueva el 8 del presente.

TIEMPO PARA SANTIAGO

Nublado o niebla disipando hacia mediodía.

TURNO DE FARMACIAS

De 2 a 9 de junio

Contador, Independencia 3896; Santa Elena, Nueva de Matte 332; Santa María Dgo. Sta. María 1140; San Vicente, Independencia 1016; Oriental, Bellavista 0410; Hoffman, San Pablo 3816; Santa Ana, Catedral 1308; Mundial, Moneda 2703; Diagonal, Merced 1486; Ortúzar, Ortúzar 1; Pérez, 4687; Simón Bolívar, San Pablo 4745; Andrade, Avda. Bdo. O'Higgins 1902; Tapia, Gral Velásquez 501; Valparaíso, Exposición 1438; El Parque, Natanieli 1701; San Antonio, San Antonio con Mendizábal; Esmeralda, San Diego 891; San Francisco, San Francisco 1815; Septiembre, V. Subercaseaux 9; Buen Pastor, Avda. Matta 803 Sagues, Gran Avenida 2730; Bramaco, Gran Avenida 8916; Las Lilas, J. M. Infante 213; Las Condes, I. Gorrochena 3045; Lo Castillo, Fco. de Aguirre 4735; Fruta, J. M. Infante 1517; Brix, El Aguilucho 3510; Central de Maculí, J. Pedro Alessandri 3120; San Marta, Irarrázaval 4391.

NOTA.— De acuerdo con el artículo 81 del Reglamento de Farmacias, el turno nocturno es solamente para el despacho de recetas y el expendio de medicamentos de urgencia, y será atendido después de las 21 horas por la rejilla correspondiente.

55.—JUDICIALES y LEGALES

CONVENIO JUDICIAL PREVENTIVO Abelardo Robles C.— Quinto Juzgado Civil.— Por resolución de fecha 29 de mayo de 1956 tuvose por agregado a los autos la nómina de acreedores con derecho a voto confeccionada por el Síndico de Quiebras, nómina que es del tenor siguiente: Compañía de Seguros Chilena Consolidada, $ 44.864,20; Raúl Olivarez, $ 66.000; Cisternas y Cía., $ 143.296,40; Luis Díaz Palma, $ 80.000; Feballier Torrens, 17.088 pesos; Larios y Cía. Ltda., $ 71.088; Lorenzo Belmar, $ 26.400; Naum Trumper, $ 348.750; Rosario Hoppin, $ 433.000; Pablo Weisz, 42.500 pesos; Héctor Moreno Jiménez, $ 957.150; Alberto Brain, $ 27.216; Banco Español-Chile, $ 218.000; Acosta, $ 18.000; Abraham Poniachik, $ 142.000; Enrique Tornero Martínez, $ 101.272; Humberto Prado Ríos, $ 189.843; Roberto Poblete, $ 15.000. César Rodríguez, $ 27.954; Raquel Mosquera de Fones, 159.100 pesos; Julia Espinoza Pérez, 137.000 pesos; Elena Rivas, $ 100.000; Acevre Limitada, $ 285.000; Wesse, Duval y Cía. S. A. C., $ 38.275; León Kaplan, $ 50.000; Montero y Cía. S. A., $ 49.464; Soc. Metalúrgica Neuhause Ltda., 4.465 pesos. Isac Yudelevich, $ 40.000; Marcos Doc, $ 38.000; Sucesores Francisco Petrinovic, $ 9.360; Aceros y Temples, $ 263.670; Maquimetal Ltda., $ 32.817; Lastrade Hnos. y Cía., $ 23.878; Kupfer Hnos S. A. C. $ 354.038,30; Mauricio Hochschild y Cía. Ltda., $ 318.684; Anibal Quijada, 235.000 pesos; Berta Quijada, $ 200.000; Olga Espinoza, $ 200.000; Raquel Rosen, $ 180.000; Griselda Alvarez, $ 150.000; Alfredo Rubio, $ 232.000; Total: $ 6.073.192,90.— El secretario. (55) 6-6 C.

[illegible] JUZGADO CIVIL DE [illegible] por Cuantía concedió a Manuel y Leonardo Iván Romero Espinoza, posesión efectiva herencia intestada quedada fallecimiento don Manuel Romero Gómez, sin perjuicio derechos cónyuge sobreviviente, doña Carmen Rosa Espinoza Tobar. Tramítase conforme ley 3.437.— Secretario. (55) 5-6 C.

[illegible] JUZGADO CIVIL [illegible] Cuantía concedió posesión efectiva herencias intestadas de Francisco Muñoz Olivares y Primitiva Tapia Gómez a Angel Custodio, Luis Alfredo, Mercedes Rosa, María Primitiva y Francisco del Rosario Muñoz Tapia, y además la de Primitiva Tapia Gómez a Carmen Rita de las Mercedes Espinoza Tapia, sin perjuicio derechos cónyuge, Luis Antonio Espinoza Núñez.— Secretario. (55) 5-6 P.

RESOLUCION EFECTIVA.— PRIMER Juzgado Civil de Santiago, por resolución de 24 mayo último, concedió a doña Adelina Lagos Contreras la posesión efectiva de herencia testamentaria de su hermana, doña Isolina Lagos Contreras.— El secretario. (55) 5-6 P.

[illegible] MERCED DE AGUA [illegible] usos industriales.— Señor Gobernador.— J. Enrique Crichton Iglesias, ingeniero, domiciliado en Los Manzos de Puniaqui, en representación de la Compañía Minera Tamaya S. A., según poder que se acompaña, respetuosamente expone: Que vengo en solicitar para la Compañía que represento, una merced de agua para uso industrial, para las faenas ubicadas en la Quebrada de La Quiroga, en el cerro de Tamaya, de este departamento, de acuerdo con las indicaciones siguientes y de acuerdo con lo dispuesto en el artículo 250 del Código de Aguas. 1.o) Son aguas subterráneas que se proyecta tomarlas de un pozo situado en un predio que la Compañía posee en el Valle del Río Limarí, y cuya situación está indicada en el plano adjunto. La situación exacta del predio es de 480 metros al sur del camino público de Ovalle a Tongoy, y 40 metros al poniente del camino, que parte del camino anterior hacia el sur, pasando por la Granja Santa Ana, a más o menos 26 kilómetros de Ovalle. 2.o) Se desean utilizar 15 litros por segundo. 3.o) Se destinarán al tratamiento de metalúrgico de minerales por flotación en la planta de beneficio, de 400 toneladas diarias, que la Compañía Minera Tamaya S. A. está construyendo en la quebrada de La Quiroga, en el cerro de Tamaya, de este departamento de Ovalle. 4.o) Las aguas serán captadas en el punto que se indica en el plano adjunto y bombeadas a través de cañerías de fierro y recalit a la planta señalada anteriormente. 5.o) Las obras de captación están ubicadas en un terreno de propiedad de la Compañía S. A., y cuya ubicación está dada en el punto 1.o. 6.o) Será necesario establecer servidumbre de acueducto. 7.o) El caudal mínimo será de 15 litros por segundo. 8.o) No hay canales aguas abajo. 9.o) La merced solicitada es de ejercicio permanente y continuo. Las aguas, una vez usadas, conteniendo la parte estéril de los minerales, serán entregadas a un estanque de relaves, situado en el faldeo oriente de la Quebradá de La Quiroga. Desde este punto el agua entra a la quebrada por infiltración. Por tanto, y de acuerdo con lo dispuesto en los artículos 45, 46, 47, 48, 49 y 297 y siguientes del Código de Aguas, al señor Gobernador ruego se sirva ordenar la inscripción en el registro que estipula el artículo 258 del Código de Aguas, otorgándome el recibo correspondiente, ordenar su publicación ordenada por la ley y darle la tramitación indicada por la ley.— (Firmado): pp. Cía. Minera Tamaya S. A., Enrique Crichton.— Ovalle, 24 de mayo de 1956.— Con esta fecha, siendo las 15 horas, se me presentó en secretaría a mi cargo la solicitud y demás documentos que preceden.— (Firmado): Edmundo Alvarez Reyes, sec.— Ovalle, 25 de mayo de 1956.— Prov. N.o 87.— Publíquese por cuenta del interesado y por tres veces consecutivas, la solicitud que precede en un diario de Santiago, en uno de La Serena y en uno de Ovalle.— Anótese.— (Firmado): Edmundo Morris Bystringer, Gobernador de Ovalle.— Edmundo Alvarez Reyes, secretario.— Conforme con su original.— Edmundo Alvarez Reyes, sec. (55) 7-6 P.

55.—JUDICIALES y LEGALES

RESOLUCION PRIMER JUZGADO CIVIL concedió posesión efectiva herencia testada de Isaac Luciano Anselmo Ugarte, a Susana Llanos Arredondo. Sólido heredera testamentaria. (55) 6-6 P.

[illegible] TEODORO DELZMAN B.— Quinto Juzgado Civil.— Por resolución de 29 de mayo de 1956, tuvose por rendida cuenta general administración, la que será aprobada si no fuere objetada dentro de quince [illegible] El secretario. (55) 6-6 C.

ANOTACION INVENTARIO SOLEMNE bienes dejados por doña Blanca Gana practicaré Secretaría Quinto Juzgado Civil Mayor Cuantía, Bandera N.o 342, tercer piso, 8 del presente, 13 horas.— Secretario. (55) 7-6 P.

PRIMER JUZGADO CIVIL, RESOLUCIÓN primero junio presente año concedió posesión efectiva herencia intestada María Elvira de Lourdes Vilancos Feliú a Luis Rafael, Elsa Teresa de Jesús y Elena del Carmen Vilancos Feliú.— El secretario. (55) 7-6 P.

[illegible] JUZGADO CIVIL, RESOLUCIÓN veintinueve mayo presente año concedió posesión efectiva herencia intestada Segundo Romelio Gálvez Carvallo a María Teresa y Ana Luz Gálvez Améstica, sin perjuicio derechos cónyuge sobreviviente, Laura Améstica Meneses.— El secretario. (55) 7-6 P.

QUINTO JUZGADO CIVIL MAYOR Cuantía concedió posesión efectiva herencia intestada de Armando Rodríguez Carvajal a Elisa Artemia Arredondo Rodríguez.— Secretario. (55) 7-6 P.

QUINTO JUZGADO CIVIL MAYOR Cuantía concedió posesión efectiva herencia intestada de Armando Véliz Ronda y Germán Armando Fernando, Elena Julia del Carmen y Eugenia Véliz Urrúa, sin perjuicio derechos cónyuge, Elena Urrúa Herrera. Inventario solemne practicaré 8 actual, 15 horas.— Secretario. (55) 7-6 P.

79) OCUPACIONES OFRECEN

FABRICA estada [illegible] Quinquinería, Santa Rosa 3[illegible]. (79) 5-6 [illegible]

80) PROPIEDADES VENDEN

MAIPU, vende sitio formidable, [illegible] mejor ubicación, precio [illegible] na, con compromiso [illegible] Algunas facilidades. Fernando [illegible] varro, Estado 218, Of. 1[illegible]. (80) 5-6 [illegible]

LAS CONDES, bungalow [illegible] mitorios, linda vista, calle [illegible] Sur 87, vende dueño. Agencias [illegible] oficinas 101. (80) 5-6 [illegible]

DIAGONAL Sur 870, chalet [illegible] living con chimenea, [illegible] boliche visitas, [illegible] dos baños, terraza, [illegible] entrada auto. $ 2.500.000 [illegible] (80) 5-6 [illegible]

[illegible] BUENO vende casas en Graneros a dos cuadras de tren [illegible] Mena 6. Tratar Prado 4871, [illegible] to 10. (80) 5-6 [illegible]

84) REMATES

REMATE MENAJE MIERCOLES 6, 3.30 tarde, San Antonio 130, Ofaden: Jesús Velásquez, Eugenio Cabarro, Francisco Santiago, Carlos Correa, Oscar Arriagada, María Olga, Blanca Rivera, Rubén Díaz, Rafael Concha, Amada Contreras, Sasavedra, Samuel Castillo, Zerrifueta Silvio Núñez, A. [illegible] Carlos Schmidt, Alfredo Recart, [illegible] R. Schmidt, martillero [illegible] (84) 5-6 C.

[illegible] POR RESOLUCION JUZgado Civil San Miguel, [illegible] der el 26 del presente, la [illegible] públicas subasta, a petición [illegible] Torres Romero, como [illegible] legal de su hijo, Eduardo [illegible] rres, y don Carlos Vilanel [illegible] el, la propiedad calle [illegible] comuna San Miguel, [illegible] por herencia de don Carlos [illegible] Fujol. Precio mínimo, $ [illegible] de contado; calcúlese, 10 [illegible] pedrero. Secretaría Juzgado [illegible] Villaret, Eduardo", [illegible] lenar. (84) 5-6 [illegible]

85) RESIDENCIALES

PIEZAS pensión. Recibe pasajeros. Huérfanos 1393. (85) 20-6 [illegible]

87) SASTRERIA

SASTRERIA Salazar, caballeros, [illegible] extenso surtido, corte elegante. [illegible] incomparables. Avenida [illegible] O'Higgins 2783, esquina Libertad. (87) 30-6 [illegible]

CASIMIRES desde $ 1.150 el [illegible] Depósito directo de fábrica. Chile [illegible] lazar, Avenida Bernardo O'Higgins 2783, esquina Libertad. (87) 30-6 [illegible]

100) TAPICERIA

DOCTOR en reparaciones de [illegible] tería, barnis, tapicería a domicilio. Fono 53712. (100) 30-6 [illegible]

LIVING CAPITONE
$ 63.000.—
Con flecos tapizados en tela [illegible] cato tipo francés.
Comedor Chippendale
$ 95.000.—
Buffet artísticamente tallado, [illegible] mesa, 6 sillas, dos sillones.
Comedor Normando
$ 52.000.—
Artísticamente tallado, 1 plaza
Dormitorio Normando
$ 95.000.—
En líneas estilizadas, una [illegible] 3 cuerpos, de 11 piezas.
637 — NATANIEL [illegible]

SASTRERIA
Juan José Jara
HECHURAS FINAS
$ 6.000.—
Un corte especial para cada cuerpo.
21 DE MAYO 817
Segundo piso — Local 1
Teléfono 398381

REVOLVERES
CAL. 22
Lefaucheux
MODELO ESPAÑOL
7 TIROS $12.800
5 TIROS - CALIBRE 22 $ 4600.—
COMPOSTURAS
RESTAURADOS PROVISTOS CAL. 22
CREDITOS EN SANTIAGO
• ARMERIA MORANDE
SAN DIEGO 965 - LOCAL [illegible]

Agencia de "La Nación"
ROBERTO CARRASCO ORTEGA
Arturo Prat 1561

57) LIBROS, ART. ESCRITORIO

TIMBRES de goma, tipo esponja, "Bolten", novedad mundial. Librería Universo, Ahumada 32. (57) 10-6 P.

77) MUSICA PIANOS

PIANO ALEMAN [illegible] moderno, óptimo. Verlo y tratar Compañía 1398. (73) 9-6 C

GUIA PROFESIONAL

ABOGADOS

LAURA MULLER
Toda clase de juicios. Cuanta abogados competentes. Moneda 1187, fono 89917. (GP) 30-6 C.

ELIAS NEGRME RODRIGUEZ
Juicios del trabajo. Ahumada 131. Oficina 818. Fono 83587.

AIDA SEPULVEDA
Toda clase asuntos profesionales, especialmente cobranzas, cheques letras, cuestiones matrimoniales. Atención provincias. Compañía 1291, oficina 701. 9 a 1 P. M. (GP) 30-6 P.

MANUEL CARTES
Nulidades matrimonio. Divorcios. Particiones. Huérfanos 1270. 61559. (GP) H/O C.

MESA Y GUERRERO
Nulidades matrimonio exclusivamente. Estado 153, oficina 811. Edificio Banco Español. De 11 a 13 y de 18 a 20 horas. (GP) 29-6 P.

ROBERTO SANHUEZA
abogado.
Bandera 463. Nulidades matrimonio, divorcios, particiones. (GP) 16-6 P.

ARQUITECTO

LUIS HARDING
Estado 315, oficina 1009, teléfono 89703. (GP) 10-6 P.

DENTISTAS

EXTRACCIONES
Dentadurías especiales. Agustinas Rosas 2015. (GP) 12-6 P.

Dra GALLEGUILLOS
Cirujana dentista. Niños, adultos. Luis Beltrán 1886 (Ñuñoa). (GP) H/O C.

DENTISTAS

CLINICA DENTAL DOCTOR FAIVOVICH
Dentaduras artificiales inmediatas. Cirugía, radiografía. San Antonio 427. 7 a 20 horas, oficina 711. Teléfono 397858. (GP) H/O C.

DR. MUÑOZ SOLIA
Cirujano dentista. Prótesis, puentes. Ahumada 312, Of. 717. Teléfono 67815. (GP) H/O C.

CLINICA DENTAL CENTRAL
Pida en consulta, toda hora. Teléfono 85782. Trabajos urgentes. Prótesis inmediata. Compañía 1068, oficina 1103. (GP) H/O C.

MATRONAS

SEÑORA PRERINY
Atiende enfermas provincias. Lord Cochrane 95. (GP) 30-6 C.

TERESA SANTANDER
Salvador Sanfuentes 2141, frente a Brasil. Fono 65858. (GP) 27-7 P.

SEÑORA MORAL
Regresó de Estados Unidos. Casos urgentes. Ultimos adelantos. Merced 268, Depto. 11, teléfono 380316. (GP) 13-6 P.

MEDICOS

CABUAS
Alergias, Asma, Rinitis, Urticaria, Eczema, Reumatismo. Carmen 765. 3 1/2-6. (GP) 17-6 P.

DR. GRILL
Vías urinarias, venéreas. Presidente Riesco 23, oficina 22. Alameda entre San Francisco y Santa Rosa. 15-17 horas. Teléfono 397981. (GP) 25-6 P.

MEDICOS

DOCTOR GALLEGUILLOS
Rayos X, aparato digestivo, hígado, corazón, pulmón. Consultas. 17-18 horas. Alameda 1175, departamento 730. Teléfono 74781. Fuera de hora

Grandes figuras internacionales presentará en su revista el Opera

Con todo entusiasmo se continúan ensayos de la nueva revista que Buddy Day presentará en el curso de los próximos días en el escenario del Bim Bam Bum, en el Opera, bajo el encanto que ofrecerá a la consideración del público.

Buddy Day al regresar al país, de su reciente gira por el exterior, se puso frente a la dirección de este espectáculo que tendrá numerosas estrellas, telas como Luis Barto, la única mujer ventriloco de fama mundial; Valerie Amar, vedette que se destacó en Río de Janeiro en la compañía del popular Walter Pinto; el famoso cómico Verdeguer y tres atracciones de prestigio, para las cuales ya se han enviado las visaciones para Miami, La Habana y Caracas.

Por los informes que tenemos en nuestro poder, estamos en vísperas de asistir a uno de esos espectáculos relevantes que Buddy Day nos tiene acostumbrados en el Opera.

APROXIMASE ESTRENO DE "LA CASAMENTERA"

Muy pronto será anunciada la fecha de estreno de la obra con la que el Teatro de Ensayo de la Universidad Católica descorrerá el telón de su sala permanente de presentación, ubicada en Amunategui 34, edificio del Círculo de Periodistas y que ya ha sido entregada oficialmente.

La pieza será "La casamentera", dirigida por Eugenio Dittborn, con escenografía de Carlos Johnson.

Teatro exhibirá el drama "Sendas amargas"

Para el lunes se anuncia en el Teatro el drama de acción y aventuras "Sendas Amargas". Esta reciente film ha sido producida por la Paramount con la intervención de Gilbert Roland, Viveca Lindfors y Cesar Romero en los papeles de mayor importancia.

CIA. DE OPERETAS VUELVE AL SATCH CON "LA CASA DE LAS TRES NIÑAS"

Una nueva temporada de operetas comenzará mañana en el Teatro SATCH, cuando la Compañía Nueva Viena inicie su despedida de Chile, llevando a escena bellísimas operetas poco conocidas entre nuestro público.

El debut en el SATCH se hará mañana con la opereta "La casa de las tres niñas", con música de Franz Schubert, la que seguramente ha de constituir todo un suceso en nuestro medio social. Las localidades para esta función se encuentran en venta en la boletería del teatro.

SIGUE CON EXITO LA COMEDIA DEL BANDERA

Sigue el éxito sostenido de la graciosa comedia de Lucho Córdoba e Isidoro Basis "Los muchachos de antes no usaban ganzúa". Esta obra hace reir de comienzo a fin con la serie de chistes y situaciones que a cada momento aparecen.

"Los muchachos de antes no usaban ganzúa", cuenta la historia de los pijecitos que se divierten adueñándose de cosas que no les pertenece. Verdaderas creaciones en sus papeles hacen Olivia Leguía, Lucho Córdoba, Pepe Guizar, Fernando Morales, Toya Martínez, Esther López y el resto del reparto.

Mientras tanto la Cía. Leguía-Córdoba ya prepara los ensayos de una nueva obra que pertenece esta vez a la pluma hábil y graciosa de Alejandro Gálvez.

DEJA UN RECUERDO INOLVIDABLE. — Ayer puso término a su corta serie de presentaciones, en el Teatro Municipal, la danzarina rusa Tamara Toumanova, a quien nuestro público tuvo ocasión de admirar por primera vez hace dos años, y que ahora ha vuelto a aplaudir con idéntico entusiasmo al de aquella oportunidad, porque la insigne artista es una de esas criaturas excepcionales que sólo se dan de tarde en tarde en el mundo de la danza, como Pavlova o Karsavina. Los cuatro recitales coreográficos ofrecidos por Tamara Toumanova en nuestro primer coliseo, se realizaron todos con sala desbordante de una concurrencia que en cada ocasión quedó hechizada con el sortilegio que imprime la genial "ballerina" a todas sus danzas. Su recuerdo será imperecedero entre todos los chilenos amantes de la plástica y la música, ya que la gran artista parece ser la materialización de los sueños de Fidias y de los más inspirados compositores.

EL CITY ANUNCIA HOY UN FILM DE AVENTURAS

La pareja de artistas turnsa por Paul Henreid y Patricia Medina se encuentra nuevamente juntas en la nueva película del sello Columbia, "Corsarios de Tripoli" que se estrenará hoy en el cine continuado City.

"Corsarios de Tripoli" es una de esas películas que satisface ampliamente al espectador, por su interpretación, por su realización y por el interés de su argumento, pletórico de acciones intensísimas y de aventuras de singular atracción.

HOY PREMIERE "PARA ATRAPAR AL LADRON"

Dentro de las bondades que la crítica ha destacado del film "Para atrapar al ladrón", cabe señalar el Oscar que obtuvo de la Academia de Ciencias y Artes Cinematográficas de Hollywood por la mejor fotografía en tecnicolor. Este film de la Paramount será exhibido esta noche en premiere a beneficio del Hogar de Cristo. Su estreno se anuncia para mañana en el cine Rex.

Grace Kelly y Cary Grant, son las estrellas de esta película que dirigió Alfred Hitchcock.

LA CRITICA APLAUDE SIN RESERVAS LA OBRA "LA VIUDA DE APABLAZA"

Todos los comentarios críticos, tanto de prensa como radiales, que se han preocupado de la realización de "La viuda de Apablaza", el hermoso drama de Germán Luco Cruchaga, puesto en escena por el Teatro Experimental, están acordes en aplaudir la calidad indiscutible de la obra y la magnífica versión ofrecida por Pedro de la Barra y un destacado elenco del teatro universitario. Un público entusiasta ha llenado las localidades del Antonio Varas, desde el día de su estreno. La función popular de ayer marcó un record en la asistencia de público, como no se había visto antes en otro espectáculo teatral ofrecido en la elegante sala del Banco del Estado. En realidad, el mes aniversario del Teatro Experimental se ve engalanado con este acierto escénico, orgullo de la dramaturgia nacional. "La viuda de Apablaza" vuelve a presentarse hoy en función vermouth, a las 19 horas.

Actividades del XV aniversario que celebra el 22 el Teatro Experimental

Hoy, a las 19 horas, en el foyer del segundo piso del Teatro Antonio Varas será inaugurada la exposición de dibujos y caricaturas en que participan destacados artistas, tales como Coke, Huelén, Roca, Bigote, Pelón, Lugoze y muchas otras firmas destacadas en el periodismo. Los artistas nacionales enfocan el Teatro Experimental y a sus integrantes, al cumplir los quince años de vida. Esta muestra estará abierta al público diariamente en el horario de funciones del Antonio Varas.

—oOo—

El próximo martes será el estreno de la graciosa y dislocada comedia de Robert Merle, "Los geniales Sonderling", que ha dirigido Domingo Tessier. Esta obra ocupará la cartelera del Teatro Talía, durante varias semanas. En su interpretación destacamos los nombres de Alicia Quiroga, Shenda Román, Kerry Keller, Humberto Duvauchelle, Franklin Caicedo y otros. La escenografía corresponde a Héctor del Campo.

—oOo—

Mañana a las 19 horas, en el local del Sindicato Laboratorio Chile, el Experimental presentará "Casi Casamiento", comedia costumbrista de Daniel Barros Grez. Una nueva jornada de trabajo de Extensión Teatral.

—oOo—

El viernes habrá una función de teatro y recital, en la Escuela de Ciegos de Santiago. Participarán en este acto, la joven actriz Alicia Quiroga, Héctor Duvauchelle y otras destacadas figuras del teatro universitario.

—oOo—

Ya circulan las invitaciones para adherir al gran banquete con que el TEUCH celebrará su día cumpleaños, el próximo 22 del actual. Este acto tendrá lugar en el Anexo Goyescas (bajos del Teatro Central). Las adhesiones se reciben diariamente en Huérfanos 1117, 4.o piso oficina 421, de 11 a 13 y de 15 a 18 horas.

SUSPENDIDO ESTRENO DE "EL PRESTAMISTA"

Una indisposición del actor Raúl Montenegro ha retrasado el estreno de la pieza policial en tres actos, "El prestamista", de Fernando Josseau. Este contratiempo ha sido muy bien aprovechado por la productora de esta obra y empresaria del Teatro L'Atelier, Marta Faz, para ultimar y reforzar los trabajos técnicos y artísticos de la obra.

Es casi seguro que "El prestamista" será estrenada el viernes 15 del presente, siempre que Raúl Montenegro haya recuperado totalmente su salud.

GUIA DEL ESPECTADOR

TEATROS

ANTONIO VARAS.— Teatro Experimental: La viuda de Apablaza.

BIM BAM BUM.— V. y N.: La rana de Miguel Frank.

CAMPANA.— Cía. Córdoba-Leguía: Los muchachos de antes no usaban ganzúa.

CONTINENTAL.— Cía. de Rev. Picaresca.

CARLOS DE JULIO.— Cía. de Rev. Bim Bam.

IMPERIAL.— V. y N.: Cía. de Pepe Figuila.

MONTE CARLO.— Cía. de Américo Vargas y Durante, en "Los nuevos ricos".

OPERA.— Cía de Rev. Bim, Bam, Bum con cambio libre.

PACIFICO.— Cía. de Rev. Musicales: Pecado, demonio y pecado.

PETIT REX.— V.: La insalcanzable.

CINES

ALAMEDA.— R.: Llamas en la tarde. Noticiarios y Dibujos.

ALCAZAR.— V. y N.: Del otro lado del puente.

ALHUEGO.— R.: Escuela de mujeres. Chucho el roto y Agregados.

ALHAMBRA.— R.: Tarzán y la ciudad perdida. Criminal. El destino condena.

AMERICA.— R.: La larga espera. El salvaje. La cenicienta del mar.

ARAUCO.— R.: El gendarme desconocido. Una bala en el camino. Escuadrón de los colgados.

ARMONIA.— R.: Tu vida en mis manos. El ruiseñor de los barrios. Ciudad olímpica.

ASTOR.— M., V. y N.: Pasión indómita y Noticiarios.

AVENIDA MATTA.— R.: La reclamo del mar, Gesta de valor, Carne de horca.

BALMACEDA.— R.: Escuela de mujeres. Chucho el roto y Agregados.

BARUEDANO.— R.: Fusileros de Bengala. Por la patria y Sinopsis.

BLANCO ENCALADA.— R.: Capitán del mar. Colonizador audaz. Cruz heroica.

BRASIL.— R.: Escudados en la muerte. El gendarme desconocido.

CARRERA.— R.: Hombres violentos. Pluma blanca.

CAPITOLICAN.— R.: El cáliz de plata. El grito de los lirios. Pesadilla roja.

CRISTAL.— M., V. y N.: Ulises.

CERVANTES.— M., V., S. y N.: Idem.

CHILEN.— R.: Una bala en el camino. El gendarme desconocido. Condenados en la muerte. Noticiarios.

CONCHALINDIA.— R.: En los mares del Sur. Agregados y Noticiarios.

CONTINENTAL.— M., V. y N.: El grito sagrado y Noticiarios.

CORT.— R.: Pirata del Tripoli y Noticiarios.

CRUZ DE SEÑORAS.— R.: Reclamo de la vida y El Pecado de Mamá.

DANTE.— M., V. y N.: Beau Brummell y Noticiarios.

DIAGUITA.— R.: Mandato del mundo, Intolerancia, Tres estrellas.

DIANA.— V. y N.: El cura Lobato.

DIEGO DE ALMAGRO.— V. y N.: La francesa apasionada.

EL SALTO.— R.: La mujer de nadie. Sin cadenas. Sombra verde.

EMPERADOR AVENIDA.— R.: Hombres violentos. Pluma blanca.

ESMERALDA.— R.: Envidia de oro verde, El caso de Thelma Jordon, Carne de horca.

FLORIDA.— 11, 13, 15 30, 18, 20.15 y 22.30 horas: Rasputín.

HOLLYWOOD.— R.: Sin cadenas, El salvaje. No hay crimen impune.

IDEAL CINEMA.— Descanso del personal.

IRIS.— R.: El niño prodigio, Sangre atormentada, La negra angustia.

ITALIA.— R.: La rebelión de los colgados. Una bala en el camino. Quien me quiere a mí.

LAS LILAS.— V. y N.: Ellos y ellas y Noticiarios.

LIRA.— R.: El rey del barrio, Las siete novias, Historia de un gangster.

LIBERTAD.— R.: Escuela de músicos, Chucho el roto y Noticiarios.

LUX.— R.: El retrato de Jennie, Tuyo es mi corazón y Noticiarios.

MAIPO.— R.: Hombres violentos, Pluma blanca y Agregados.

MANUEL RODRIGUEZ.— R.: Pluma blanca, Hombres violentos y Sinopsis.

MARCONI.— R.: Las nieves del Kilimanjaro y Bésame Catalina.

METRO.— M., V. y N.: Ellos y ellas, Noticiarios y Agregados.

MIAMI.— R.: Sangre y arena, Huellas en el infierno.

MINERVA.— R.: El precio de una vida, Oliver Twist, Tierra de esperanza.

MIRAFLORES.— R.: Caballero de negro, Un alma envenenada y Noticiarios.

MISTRAL.— R.: El desconocido, Oro del Caribe, Noticiarios.

MONUMENTAL.— R.: La pata perdida, El salvaje, Al este de Sumatra, Vuelta a la vida.

MODERNO.— R.: Tarzán al rescate, Hombres de verdad, Ojos delatores, Días sin fin.

MUNICIPAL, (San Bernardo).— M., V. y N.: Madre alegría, Los buenos mueren jóvenes.

MUNICIPAL, (de Peñaflor).— R.: Mujer sin pasaporte, Miedo de amar, y Noticiarios.

NACIONAL.— R.: El caso de Thelma Jordon, Magia negra, En rueda del destino.

NACIONAL, (P. Alto).— R.: El charro inmortal y No serás un extraño, Cazadores de leones.

NORMANDIE.— R.: El Placer y La casa 322.

NOVEDADES.— R.: El gran pecador, El amor nació en París, Teresa.

O'HIGGINS.— R.: Escuela de musicos, Chucho el roto y Agregados.

ORIENTE.— V.: Hablan las campanas, N.: Los buenos mueren jóvenes.

PRAT.— R.: Cadenas de roca, Magia negra, Carne de horca.

PALACE OVALLE.— R.: Tarzán al rescate, Hombres de verdad, Ojos delatores, Días sin fin.

PALERMO (de Puente Alto).— R.: El gangster, Esposa de turno, La solterona romántica.

PLAZA.— M., V., S. y N.: La pradera del pasado y Noticiarios.

TALAGANTE.— R.: El hijo de D'Artagnan, Dedos macabros y Agregados.

PEDRO DE VALDIVIA.— V. y N.: Tres lanceros de Bengala.

PRINCIPAL.— R.: Noticiarios, Dibujos y Cómicas.

PORTUGAL.— R.: El camarada X, De pecado en pecado, Placeres de París.

PROVIDENCIA.— R.: Siete novias, Acto de amor, No hay crimen impune.

REAL.— M., V. y N.: La bella de Cádiz y Noticiarios.

RECOLETA.— R.: El gendarme desconocido, Una bala en el camino, Escudados en la muerte.

REGINA.— V. y N.: Del otro lado del puente.

REPUBLICA.— R.: El precio de una vida, Oliver Twist y Tierra de esperanzas.

REX.— M., V. y N.: Cabo de Hornos y Noticiarios.

RITZ.— R.: Los buenos mueren jóvenes y Noticiarios.

RIALTO.— R.: Las nieves del Kilimanjaro y Bésame Catalina.

RIVIERA.— R.: Estrella de Sierra morena y Agregados.

ROXY.— R.: Los lobos cazan de noche y Noticiarios.

ROMA.— R.: Mercado de abasto, Tendora, Emperatriz de Bizancio.

SAN ANTONIO.— R.: Pánico en la calle y Agregados.

SANTA LUCIA.— M., V., S. y N.: La bella de Cádiz.

SAN MIGUEL.— R.: La rebelión de los colgados. Camarada X, La princesa del Nilo.

SAN MARTIN.— R.: Sabrina, Agregados y Sinopsis.

SAO PAULO.— R.: Al este del paraíso y Noticiarios Metro.

SUB.— R.: Toque de tambor y Agregados.

SANTIAGO.— R.: Los puentes de Toko-Ri.

SANTA ROSA.— R.: Invasión de Weit Pons, Sin miedo y sin tacha, Días sin fin, Hombre, mujer y pecado.

VALENCIA.— R.: El gendarme desconocido, Una bala en el camino, La princesa del Nilo.

TOESCA.— R.: La cartuja de Parma y Agregados.

VERDI (Plaza Zañartu).— Próximo programa.

VICTORIA.— R.: Tortura.

VIENA.— R.: El mestizo, Misión de venganza, Hembra brava.

WINDSOR.— M., V. y N.: Vera Cruz y Noticiarios.

YORK.— R.: Gente de noche y Agregados.

Edmundo Rivero, Agudiez, Susanita Peña y otras luminarias actúan en el "Goyescas"

EDMUNDO RIVERO

SUSANITA PEÑA

TRIO MELODIA

Jamás un espectáculo había reunido a tantas luminarias de cartel, como sucede actualmente en Goyescas, donde, con el marco musical de Lorenzo D'Acosta y Víctor Carbone se presentan astros y estrellas que han merecido el aplauso general del público habitué. En efecto, allí están Edmundo Rivero, astro del cancionero porteño; Agudiez y su muñeco Don Pánfilo; la precoz cantante Susanita Peña, el Trío Melodía, Carlos Manuel con su Ballet y Silvia Infantas con Los Baqueanos.

Pasará mucho tiempo antes que podamos volver a aplaudir a tantas estrellas de tanto prestigio, como en el caso que nos ocupa.

CONTINUA EL EXITO EN LA BOITE NIGHT AND DAY

La escultural bailarina afrocubana GINA MONTI

Junto a esta bellísima bailarina tropical actuarán la magnífica cantante peruana AURA DEL MAR, la simpática vedette mexicana BAR BARA TALKA, y un conjunto de rutilantes estrellas. Agustinas 1022 (subterráneo).

Gilda Morgan, la escultural frívola argentina desde mañana en el Burlesque

Burlesque, la sala de 19 de Julio y Portugal, que marca el rumbo de los espectadores fr P la capital, presentará desde mañana en su escenario a la bomba atómica argentina, GILDA MORGAN, a quien se le ha dado el título de la frívola más perfecta de América; junto a esta macanudez harán su debut: Elisabeth, joven y hermosa nudista chilena; Nelly Lorena, exquisita intérprete de la danza afrocubana, y el descubrimiento de los empresarios Arab, KALI, la estatua humana, lo más perfecto del momento, y como siempre el elenco estable del teatro, presentará la super-obra de Pepe Harold "El derecho del hombre es la fuerza de la mujer", título si se quiere demasiado largo pero muy de actualidad en la política.

MAÑANA
Cine SUR
SAN DIEGO 937 - PASAJE SUR
ROTATIVO DE 2 P.M. CON EL MAS MODERNO EQUIPO DE CINEMASCOPE
CINES UNIDOS
MARILYN MONROE · BETTY GRABLE · LAUREN BACALL
Cómo Pescar un Millonario
TECHNICOLOR
¡EL TAMAÑO NO ES CALIDAD! LA UNICA SALA DE SAN DIEGO CON SONIDO A 4 BANDAS, MAGNETICO Y ESTEREOFONICO.
DE 2 A 4.30 PLATEA $ 100
DE 4.30 ADELANTE $ 120
NIÑOS $60.
UN ESPECTACULO IGUAL A LOS TEATROS DEL CENTRO A PRECIOS AL ALCANCE DE TODOS LOS BOLSILLOS.

UNIVERSIDAD CATOLICA
Instituto de Cultura Alemana "Albertus Magnus"
FESTIVALES MOZART
Primer Concierto: miércoles 6 de junio
Enrique Iniesta — Giocasta Corma.
Segundo Concierto: jueves 7 de junio
Hernán Wuerth — Elvira Savi
Cuarteto del Conservatorio Nacional:
Cullell — De la Jara — Avendaño — Román
Ambos conciertos tendrán lugar en el Salón de Honor de la Universidad Católica (Alameda 340), a las 19 horas

INSTITUTO DE EXTENSION MUSICAL
BALLET
"ENSUEÑO"
Música de RAVEL.
Coreografía de HEINZ POLL
"LA MESA VERDE"
Música de FRITZ COHEN. Coreografía de KURT JOOS.
"CZARDAS EN LA NOCHE"
Música de ZOLTAN KODALY y coreografía de ERNST UTHOFF
Orquesta Sinfónica de Chile
Director: HECTOR CARVAJAL
HOY A LAS 19 HORAS
TEATRO MUNICIPAL
UNIVERSIDAD DE CHILE

A precios populares podrá admirar "MUNDO: DEMONIO Y PECADO"
Hoy último popular
Platea General: $ 200.—
HOY
TEATRO PACIFICO
Huérfanos 1147

TEATRO EXPERIMENTAL U. DE CHILE.
La viuda de Apablaza
GERMAN LUCO CRUCHAGA.
Hoy y todos los días
Vermouth, 19 horas
TEATRO ANTONIO VARAS

METRO · LAS LILAS
BANDERA 141 TELEF 83361 — PLZA LORETO COUSIÑO TELF. 43116
2.30, 5.45 y 9.15 P. M. — HOY — 7.30 y 10 P. M.
Para mayores y menores — ASIENTOS NUMERADOS
SAMUEL GOLDWYN presenta:
ELLOS Y ELLAS
("GUYS AND DOLLS")
MARLON BRANDO
JEAN SIMMONS
FRANK SINATRA
VIVIAN BLAINE
En Colores y CINEMASCOPE con ROBERT KEITH · STUBBY KAYE Y las GOLDWYN GIRLS
Con Sonido Estereofónico Perspecta — Distribuida por la M-G-M

HOY CONTINENTAL
ARTISTAS ARGENTINOS ASOCIADOS presenta a Fanny NAVARRO en
"EL GRITO SAGRADO"
y a Carlos CORES con AIDA LUZ · EDUARDO CUITIÑO · ANTONIA HERRERO Y UN ELENCO MULTIESTELAR
Bajo la dirección del laureado realizador Luis César AMADORI
La película que marca una nueva era en la cinematografía argentina!
¡UN FILM DE EMOCION Y HEROISMO!
3.— 6.30 9.45 P.M.
MENORES
Distrib. GRANDES PELICULAS S.R.L.

SATCH
SAN DIEGO 246 TELEF 89350
CIA DE OPERETAS VIENA
VIERNES DEBUT
VERMOUTH 6.45 NOCHE 10
LA OPERETA DE F. SCHUBERT
LA CASA DE LAS TRES NIÑAS
¡PRECIOS POPULARES
PLATEA: 200 - BALCON: 100 GALERIA: 30
SABADOS Y DOMINGOS
PLATEA: 250 - BALCON: 150 - GALERIA: 50
LOCALIDADES EN VENTA PARA TODOS LOS DIAS

Hoy ASTOR
FONO 392112
3a SEMANA TRIUNFAL
PASIÓN INDÓMITA
TYRONE POWER y SUSAN HAYWARD en CinemaScope
¡EXTRA! DESFILE DE CUMPLEAÑOS DE ISABEL II DE INGLATERRA
(MAYORES)

LOS CITY
FASCINANTE AVENTURA DE LOS MARES...
GRATAS EMOCIONES...
ESTRENO ABSOLUTO
CORSARIOS de Tripoli
PAUL HENREID · PATRICIA MEDINA

Base sin Novedad XLV Por el capitán Hugo Schmidt

LUCHA DE INTERESES EN LA ANTARTICA

BAHIA COVADONGA

Siempre conversando sobre los problemas antárticos, descendimos la colina, alcanzamos la pasarela marcada sobre el pack y entramos en la casa. Recién eran las ocho de la mañana.

Sabaño nos esperaba con café caliente. Araos corría entre los instrumentos tomando los datos del meteo. Toro-Mazote controlaba los termómetros y Sura ponía el motor en marcha. Pasado el informe a Barranco Amarillo, otra vez nos reunimos en el comedor.

—Los "gringos" se lo comieron todo — entró diciendo Sabaño, mientras nos servía los tazones.

—Buena gente — comentaron los demás.

—Entendían el castellano y se hacían los lesos — dijo Landeros.

—Claro, que entendían — agregó Sura.

—Frank trabajaba en automóviles —dijo Toro-Mazote.

—Dick quería radicarse en Chile cuando cumpliera su contrato — manifestó Araos.

—Jeff, era muy "vivo el ojo" — indicó Landeros.

—Gallos, los "gringos" — terminó diciendo Sabaño.

Luego de saborear el café, la gente se fué a reunir alrededor del gráfico mural que indicaba las pertenencias y las pretensiones de los diferentes Estados en la Antártica. Era el tema de la academia del día. Inglaterra figuraba como pretendiente de las Islas Shetland, las Sandwick del Sur y las Tierras de O'Higgins. La propiedad sobre dichos territorios la fundamentaban en un simple decreto, dictado en julio de 1908. Invocaba el hecho del descubrimiento. Después aparecía extendiendo sus pretensiones a las tierras situadas entre los 20° y 80° de longitud Oeste, porciones que colocaba bajo el mandato de la gobernación de las Malvinas o Falkland, por orden fechada en 1917. Posteriormente, la gobernación de las Falkland, incluía las tierras continentales e insulares, contenidas entre los meridianos de 20° y 50° de longitud Oeste, al Sur del paralelo de 50° latitud Sur, además de las comprendidas entre los 50° y 80° de longitud Oeste, al Sur de la latitud de 58° Sur. Todo era obra de un nuevo decreto del Gobernador de las Malvinas.

El 30 de julio de 1923, por medio de otra orden, Inglaterra se había adjudicado, por sí y ante sí, la soberanía sobre las costas del Mar de Ross, islas y territorios adyacentes, desde los 160° a los 150° de longitud Oeste y al Sur de la latitud de 60° Sur, incluyendo sus pretensiones bajo la autoridad del Gobierno de Nueva Zelandia. Eran los territorios y mares frecuentados por Shaikleton y Scott.

Finalmente, la Conferencia Imperial Británica de 1926, había propiciado la inclusión de las Tierras de Coast y las zonas de Enderby, Kemp, Reina María, Wilkes, Jorge V y Oates, bajo la soberanía británica. En consecuencia, la Cámara de Representantes de Australia había dictado un decreto ley, el 26 de mayo de 1933, incorporando los territorios ubicados entre los 45° y los 160° de longitud Este, al Sur de la latitud de 60° Sur, excluyendo la Tierra Adelie.

—En la época de la Independencia, el General O'Higgins dijo que Chile se extendía hasta la Antártica — argumentó Landeros.

Efectivamente, O'Higgins había escrito a su amigo, el capitán inglés Coghland, en agosto de 1831, refiriéndose a la propiedad chilena antártica. El documento estaba archivado en el Foreing Office. El territorio chileno antártico pertenecía a Chile antes de su emancipación, de tal suerte que nos correspondía legítimamente como una propiedad heredada de España.

Los noruegos, impulsados por sus intereses balleneros, habían circunnavegado el continente. Invocando el criterio de los territorios sin dueño, Horntvedt ocupaba la isla Bouvet, en 1927. En 1931, otros nórdicos pretendían apropiarse de la isla Pedro I. Posteriormente, en atención a la Orden Real, del 14 de enero de 1939, los noruegos se decían dueños de 2.800 kilómetros de costas y de las regiones interiores, comprendidas entre los meridianos de 17° Oeste y 45° Este.

Por su parte, en 1925, Francia advertía oficialmente sus pretensiones sobre Tierra Adelie, aduciendo como razón las exploraciones de D'Urville.

—¿Y las potencias del Eje? — preguntó Sura.

—Alemania sustentaba pretensiones sobre los sectores visitados por Ritscher — contestó Araos.

—Es decir, sobre las Tierras de Coast, entre las longitudes de 4° 50' Oeste y 16° 30' Este, al Sur del paralelo de 72° —complemento Toro-Mazote.

Japón también alegaba derechos a participar de la propiedad antártica basándose en las actividades de la Sociedad Japonesa de Exploraciones Antárticas y los viajes de Shirase. De hecho quería incluir en sus pretendidos dominios al Banco Yamato, Bahía Kainán, Bahía Okuna, Monte Chitawachei y ventisquero Yonin.

—Hasta Rusia alega derechos — comentó Sabaño.

La potencia soviética, apelando a las exploraciones de Bellingshaussen, sin fijar extensiones, quería para sí territorios en el cuadrante americano.

—Los Estados Unidos de Norteamérica nada piden — dijo alguien.

—Nada piden específicamente; pero no reconocen derechos a nadie y se reservan intervención en la asignación de propiedades antárticas — corrigió otro.

—Entonces sobre la Antártica Chilena pesan las pretensiones de Rusia, Inglaterra y Noruega — dijo Landeros.

—Pretensiones nada más. Pero, recuerde también los supuestos derechos que invocan los norteamericanos y los argentinos — agregó uno de los presentes.

—Claro que Chile y Argentina son los verdaderos dueños del casquete americano — insinuó Sura.

—Naturalmente que Argentina tiene derechos de orden físico y jurídico en el cuadrante americano, al oriente del meridiano de 53° — manifestó uno de los oficiales. Luego, comprendiendo que los demás tácitamente entendían que entre los 53° y los 90° de longitud Oeste los derechos de Chile eran intachables, agregó.

—Monroe se hizo famoso por la celebre frase "América para los americanos". Esperemos que los países de esta parte del mundo sigan pensando igual.

—Chile y Argentina han unidos sus destinos antárticos a través de los recientes tratados — recordó alguien.

(CONTINUARA)

Recorte cada capítulo de "Base sin Novedad", siguiendo la línea punteada, y guárdelo. Una vez empastados, usted podrá optar a un excelente premio. LA NACION lo dará al estudiante que, una vez publicados todos los capítulos, exhiba el volumen mejor presentado.

Bajo el Sol

QUISO DEMOSTRAR QUE EL MEDICAMENTO ESTABA BIEN PREPARADO: MURIO. — LONDRES.— (ANSA).— La farmacéutica Vera Crewe, de 30 años de edad, establecida en Marborough, recibió la visita de uno de sus clientes, quien le protestó porque un medicamento por ella preparado, en vez de mejorarlo, empeoraba su dolencia estomacal. La farmacéutica, indignada, para demostrar que el medicamento estaba bien, tomó un buen trago del frasco que lo contenía. Instantes después, moría en medio de agudos dolores. El análisis posterior demostró que, por error, se había incluído en la fórmula una dosis mortal de estricnina.

PARA EVITAR GASTOS A LOS SUYOS, SE HA FABRICADO EL ATAUD EN VIDA — CORCEGA, Jaén (España).— (ANSA).— En el pueblo de El Ojuelo vive una anciana de 99 años que guarda en su casa el ataúd y la mortaja con que debe ser enterrada cuando muera. Se llama Eusebia Flores López y su extraña determinación no se debe por cierto a una manía senil. Goza, en efecto, plenamente de sus facultades mentales y su salud es muy buena. Lo que pasa es que sus hijos son tan pobres como ella misma y no quiere que su muerte les ocasione gastos. Por eso hace diez años, que comenzó a construirse su propio ataud, utilizando la madera que le regaló un vecino. Y allí lo tiene, en un rincón de su cuarto, listo para cuando llegue la ocasión.

EXTRAÑO ACCIDENTE. — Barco de Avila, 3. (ANSA). — Un lobo, que bajó de los montes en busca de alimento, se durmió junto a un estanque donde abrevaba el ganado, dejando su cola en el agua. Durante la noche, el agua se congeló y el lobo quedó prisionero, siendo muerto por varios campesinos que le descubrieron por la mañana en tan incómoda como absurda actitud.

Diccionario

LUDIBRIO.— Escarnio, desprecio, mofa. El ludibrio es el escarnio generalizado y puesto en acción. Escarnio es la burla maliciosa, pero fundada que se hace de un sujeto, no por su figura, sino por su conducta. Oprobio es esta misma burla, pero que sólo se da a entender por señales de desprecio y de indignación: "Fulano es el ludibrio de las gentes, el escarnio de sus amigos y el oprobio de su familia".

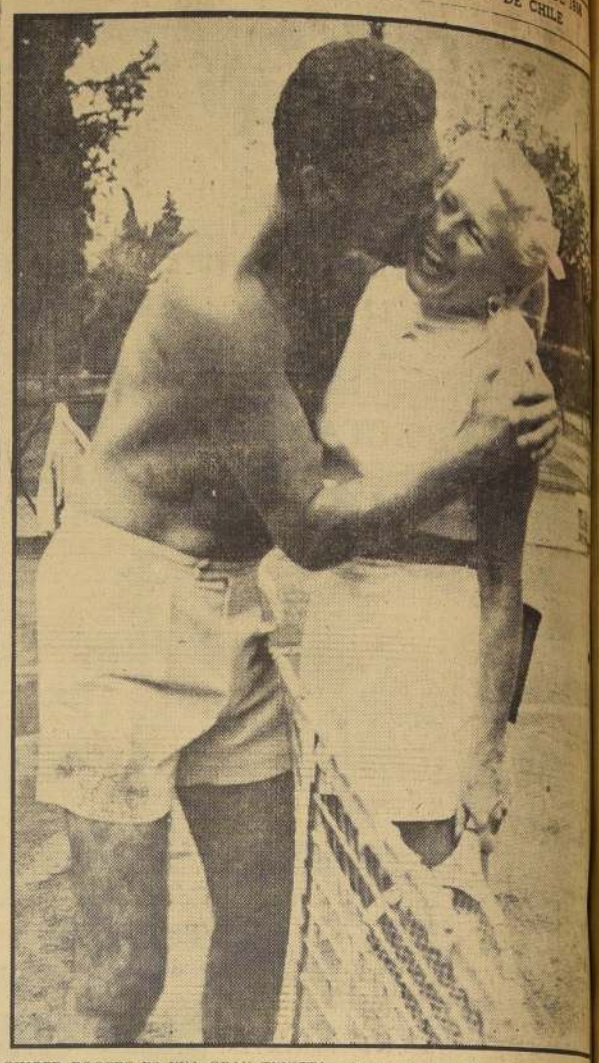

GINGER ROGERS ES UNA GRAN TENISTA.— Desde hace unos días son huéspedes [illegible] ger Rogers y su marido, el abogado Bergerac. La simpática pareja, después de los agitados [illegible] Cannes, están descansando y reparando fuerzas bajo el hermoso y cálido sol romano. [illegible] la graciosa estrella, además de ser una escepcional bailarina, es también una gran [illegible] aficionados a la raqueta dicen que es una rival peligrosa debido a sus jugadas traicioneras [illegible] turadas de picardía.— (Foto Interstampa)

Trenes del futuro emitirán ondas de alarma para evitar los choques

PARIS — A. F. P. (Intercontinental). — (Por Pierre Devaux).— Presenciando las pruebas del nuevo "tren pesado automático" francés, en la línea "Valenciennes-Thionville", un ingeniero alemán declaró, parodiando la famosa frase de Goethe en Valmy:

"¡He visto el alba de una nueva era!"

Ese ingeniero humanista sabe lo que se dice. En efecto, se trata nada menos que del doctor Baesler, inventor entre otras cosas, de la **detención automática de los trenes por medio del ojo eléctrico**, sistema experimentado con pleno éxito por los ferrocarriles alemanes.

Pero todo esto está rebasado. Ahora nos encaminamos hacia novedades que modificarán por completo las concepciones clásicas de los caminos de hierro.

EL "MURO DE ADHERENCIA" VENCIDO. — En primer lugar, se suprimirán todas las locomotoras pesadas. Claro que nuestro asertó puede parecer una paradoja en una época caracterizada por el formidable aumento de peso de las locomotoras. Dicha evolución alcanzó su punto culminante con las locomotoras francesas "2D2", pues hasta ese momento se seguía considerando, con arreglo a las concepciones "clásicas", que la locomotora que pretende arrastrar a trenes pesados sin riesgo de "patinar" debe ser muy pesada.

Tanto es así que cuando el especialista galo Luis Armand propuso sus famosas "CC" de doble bastidor de tres ejes —prototipo de máquina mucho más ligera— tuvo que hacer creer que, para los trenes pesados, se utilizarían dos locomotoras. Sin embargo, a raíz de las consiguientes pruebas, la "CC" dio plena satisfacción y actúa "sola", sea cual fuere el peso que deba arrastrar.

Otra de las grandiosas aplicaciones de la conducción ferroviaria es el **mecánico semi-robot**. Y decimos "semi" para no separar completamente al hombre de la locomotora, pues las futuras tareas de aquél se limitarán a controlar el funcionamiento de la máquina.

La metamorfosis comprenderá varias etapas. Una de las más urgentes es la **detención automática de los trenes ante la señal roja** en las líneas de los suburbios. La "automatización" de la conducción en esas líneas, extremadamente cargadas, resulta muy útil, como lo evidenció un reciente accidente. Así se realizaría la primera etapa de la locomotora "robotizada".

Otro dispositivo automático fácil de realizar merced a la electrónica es el de la maniobra automática de los **pasos a nivel**. Sabido es que, por el momento, no existen soluciones muy prácticas para suprimir esas "trampas de automóviles" de los cruces entre carreteras y rieles. Los trabajos son costosos, el clásico "guarda-barrera" también, y todo ello constituye un obstáculo periódico inadmisible que, por desgracia, tampoco resulta infalible.

Al león que recorre sus dominios, le basta con un rugido para ahuyentar a sus rivales. Pues bien, la locomotora debiera hacer lo mismo que el león: en lugar de refugiarse tras señales accionadas desde el suelo, debería emitir ondas que advirtieran a los robots conductores de las otras máquinas que la vía está ocupada y que deben detenerse.

No queremos cansar al lector describiéndole los dispositivos electrónicos que permitirán utilizar la "alarma radio-eléctrica". Bástenos con decir que existen ya dispositivos como el **Tren-control** norteamericano, en el que la comunicación se establece con un verdadero "cuadrante" de radio colgado en la parte anterior de la máquina y que establece una inducción con los rieles. Y se habla también de ondas que circulan por el encadenamiento e incluso, lisa y llanamente, de ondas de radio.

Paralelamente, asistiríamos al auge del radiotelefono del mecánico, a bordo de las locomotoras; así, el conductor responsable podría mantenerse en permanente contacto con el **dispatcher** y, por consiguiente, con las estaciones y los guardagujas, lo que originaría una prodigiosa mejora del tráfico... De tal manera, el hasta ahora "unifilario" tren se convertiría en un medio de transporte "de dos dimensiones", como los navíos, pongamos por caso.

El Rostro del día

Don JORGE ARAVENA, quien asumió ayer el cargo de Ministro de Agricultura.

LA ALTA COSTURA PARISIENSE ATRAVIESA PERIODO DE CRISIS

PARIS.— A. F. P. (Intercontinentale).— (Por Charlotte Rix).— Actualmente se habla mucho de la situación particular en que se encuentra la Alta Costura. Algunos se preguntan con inquietud si ésta podrá seguir desempeñando su papel de pionera de la elegancia pese a la evolución de la costumbres y, sobre todo, pese a la disminución sensible del poder de compra de ciertas clases sociales. Nadie puede negar que los grandes modistos de París crean la moda, que sus casas son verdaderos laboratorios de ideas a donde van a buscar su inspiración todos los que trabajan para la mujer y sus ornamentos.

¿Han pensado ustedes nunca en las repercusiones de las colecciones parisienses sobre la economía internacional y los mercados mundiales? Basta con que Christian Dior ensanche las faldas de los vestidos para que la industria textil venda millones de metros suplementarios de tejidos, influyendo así incluso sobre los precios de las materias primas. Basta con que Balenciago ensanche el talle, Jean Patou libere el cuerpo o Jacques Heim suba el busto para que centenares de miles de mujeres renueven sus fajas y sus sostenes.

Los pilares de la Alta Costura son las clientes particulares y los compradores. Pero estos pilares no bastan para sostener el inmenso edificio. Ahora bien, las mujeres que poseen medios importantes compran menos que sus madres o abuelas. Y las que disponen de un presupuesto limitado para sus gastos personales —la inmensa mayoría— no pueden permitirse el lujo de adquirir las creaciones de los grandes modistos. No olvidemos que los vestidos de noche cuestan fácilmente de 200.000 a 400.000 francos, según los bordados o los trabajos de taller y que un traje sastre puede valer 100.000 francos.

Cierto, quedan los confeccionadores y los modistos del mundo entero para sanear la situación. Pero, en este dominio, se producen también defecciones. Ciertos países han reducido las importaciones llamadas "de lujo". Otros tienen un tipo de cambio poco favorable para aprovisionarse en París. Ahora bien, el hecho de que no se compre, no quiere decir que se renuncie a la inspiración que procuran los creadores de París. al contrario, los confeccionadores se apoderan de los rasgos esenciales de la silueta y se contentan con seguir el tono, ese mismo tono que los creadores remuevan cada año. Se puede vender un patrón; pero no es posible "monetizar" una inspiración y no se recibe la menor remuneración por las ideas.

Escuchando al señor Barbas, presidente de la Cámara Sindical de la Alta Costura, se ven ciertos aspectos del problema bajo una luz diferente. Los confeccionadores franceses son los únicos que no pueden comprar los modelos de la Alta Costura. La cosa parece extraordinaria; pero se explica. El señor Barbas nos ha dicho: "¿cómo podríamos dejar vender nuestras creaciones en serie si precisamente queremos satisfacer a nuestra clientela privada...? Necesitamos esa clientela; gracias a ella, nuestros talleres pueden trabajar".

La difusión de las fotos constituye [illegible] cuestión litigiosa, ya que la prensa debe [illegible] var un plazo de un mes antes de publicar [illegible] nuevas creaciones, plazo que permite [illegible] compradores sacar copias de los modelos [illegible] quiridos en París. "Nos vemos en la [illegible] —nos ha dicho también el señor Barbas [illegible] salvaguardar los derechos de los que [illegible] porcionan nuestros medios de vida. La [illegible] nos ayuda eficazmente cuando respeta [illegible]

Jacques Heim, uno de los grandes de la [illegible] parisiense.

tras normas; pero nos perjudica cuando [illegible] cede de un modo distinto."

Así, pues, para que la Alta Costura [illegible] necesario modernizar los métodos. [illegible] acción de la prensa y crear contactos [illegible] cosas nuevas; pero se necesita también que [illegible] grandes modistos y confeccionadores del [illegible] do entero colaboren en el propio interés [illegible] moda y de la elegancia femenina.

El modisto ya no es aquel personaje [illegible] tico que, surgiendo de la nada, se eleva [illegible] ta la gloria. Es un comerciante [illegible] empresa responsable del bienestar de su [illegible] sonal.

Efemérides de hoy

8 DE JUNIO

1837.— Asesinato de Portales.
1945.— Segundo frente en Normandía.

ASESINATO DE PORTALES.— Don Diego Portales Palazuelos, una de las más brillantes figuras que ha tenido la República, y que ha fijado para siempre normas de austeridad administrativa, y el verdadero organizador de la República, moría asesinado por el teniente Florin.

La historia le atribuye un numeroso anecdotario.

Parece ser que era sobrio en cuanto al alcohol, pero muy aficionado a las diversiones.

Tenía un talento claro y preciso.

Sus medidas fueron siempre de orden práctico.

Generalmente se le atribuye la Constitución del 33.

Pero no falta quien cuente que solía decir, refiriéndose a ella: "Dejen a España con sus leseras."

Esta frase es muy posible.

En efecto, don Mariano España, a quien sus contemporáneos llamaron burlonamente "Lord Cellampa", por su manía anglisante y su corta estatura, fue un notable jurista; en cambio, Portales era un hombre de negocios.

Muy lógico, pues, es suponer que quien redactara la famosa Constitución fuera el jurista España y no el notable estadista Portales.

Es muy posible que Portales se preocupara más de medidas inmediatas que de dotar al país de un monumento jurídico.

La Constitución del 33 no se aplicó jamás, según decía Vicuña Mackenna, en víspera de la elección de don Federico Errázuriz.

La Revolución del 91 hecha por el Parlamento en contra del Ejecutivo no creyó conveniente cambiarla y comenzó el régimen parlamentario, desde 1891 hasta 1925, en que la Carta fundamental fue modificada totalmente.

De la muerte de don Diego Portales tenemos relatos dramáticos.

Engrillado se enfrentó con valor y con los ojos descubiertos al pelotón de ejecución.

Varias veces el asesino Florin tuvo que reiterar la orden a los soldados, y el cadáver, una vez en el suelo, siguió estremeciéndose y dando saltos y tumbos, mientras era bárbaramente acuchillado.

Sean cuales fueran sus defectos o aficiones que hemos sacado aquí a luz para humanizar la egregia figura, Portales ha sido el verdadero arquitecto de nuestra República.

Con razón su figura se levanta frente al Palacio de los Presidentes de Chile, para servirles de alto ejemplo.

Todos nuestros billetes llevan su delicado perfil como marca de agua.

Había nacido en Santiago en 1793.

SEGUNDO FRENTE EN NORMANDIA.— Con gran asombro de todo el mundo se abría el segundo frente en Normandía.

Para esta empresa, que había de terminar con la guerra más grande conocida en la historia de la humanidad, hubo que sufrir un largo calvario.

Primero fue necesario ganar la batalla de Londres, despejar el norte de Africa, ganar la batalla del Atlántico para poder enviar abastecimientos a Inglaterra, sumarse Italia.

El desembarco fue la operación militar más grande que jamás se haya efectuado.

Fue necesario llevar desde Inglaterra todo un puerto armado a remolque, a fin de permitir el desembarco del material bélico y cubrir el Canal de la Mancha con un techo aéreo formidable.

Una magnífica prueba de organización técnica y audacia, que afirmó el triunfo de las democracias sobre los países regidos por dictaduras.