La Nación

EL DIARIO AL SERVICIO DE CHILE

Año LII — Santiago de Chile — Sábado 2 de Marzo de 1968 — Precio: Eº 0,50 — Edic. Aérea: Eº 0,50 — N.o 18.350

Afirma el Presidente de la Suprema

No Debe Abolirse la Pena de Muerte

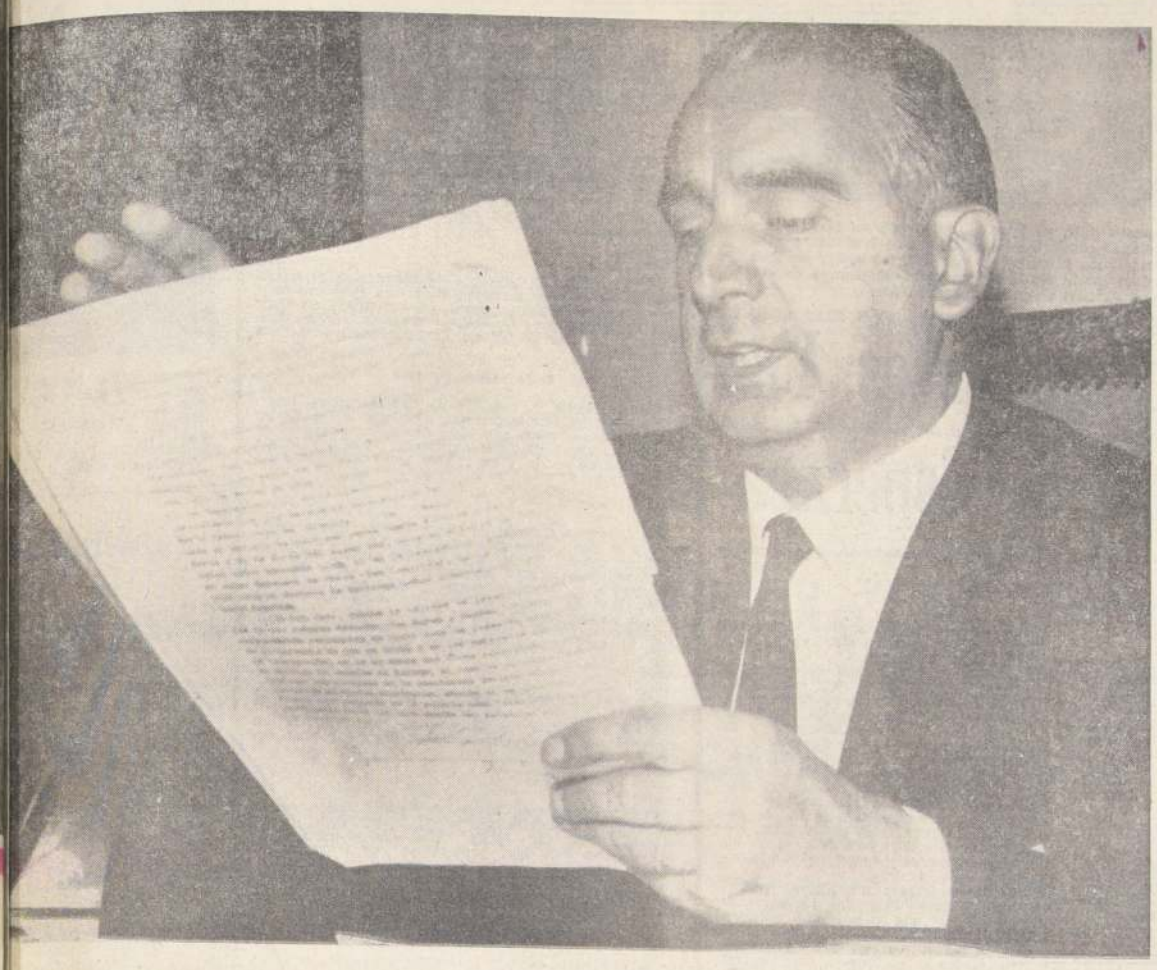

ALEJANDRO MAGNET DESENMASCARO EN LA CEA

Intriga Internacional de Bolivia Contra Chile

r medio del "reto sustitutivo" el Gobierno ha propuesto una fórmula para darle ución al conflicto de la Universidad Santa María de Valparaíso. El Ministro de ticia, Thayer Arteaga, en conferencia de prensa, dio a conocer que esta iniciativa pone una comisión integrada por catedráticos y alumnos, que será designada por creto supremo, la que redactará los nuevos estatutos de la Universidad. Mientras nto, de aprobarse la indicación, el Presidente de la República designará las nuevas toridades de la UFSM, las que actuarán en forma transitoria hasta la normalización soluta de las actividades de la Corporación.

FORMULA DE SOLUCION

Nuevos Estatutos Para Universidad F. Santa María

Un soldado israelí aprovecha el momento de tranquilidad después de un choque fronterizo a lo largo del río Jordán para contemplar las ruinas del puente Allenby, que fue bombardeado durante la guerra de junio, entre árabes e israelíes. (Foto UPI).

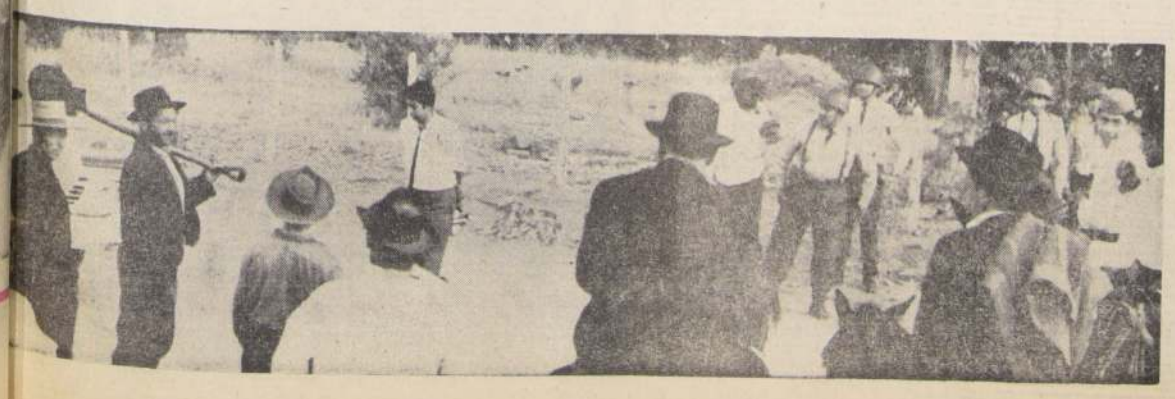

LA BATALLA DE LONGOTOMA

El senador Pedro Ibáñez Ojeda —"Pombo" Ibáñez— perdió en toda la línea la Batalla de Longotoma. Los campesinos, que se habían atrincherado en un cerro cuando el líder de la extrema derecha no apareció para encabezar la insurrección, depusieron su actitud y se sumaron a los trabajadores del predio que desean integrar el próximo asentamiento campesino. Santa Marta de Longotoma, hasta ayer una hacienda abandonada, pasa ahora gracias a la Reforma Agraria a sumarse a la producción agropecuaria del país. En el grabado, algunos campesinos rebeldes llegan para ofrecer su colaboración al trabajo del predio.

¿CUANDO SOMOS VIEJOS?

Un bastón y la espalda encorvada son signos de vejez. Ya no se puede correr ni saltar con la agilidad de antes: el medio ambiente que lo rodea lo rechaza porque ya no es útil a la sociedad... ¿Qué hacen los hombres y mujeres que han pasado los 65 años de vida? En nuestro país hasta 1965 existían 374.772 chilenos, entre hombres y mujeres, considerados viejos. La provincia de Maule era la cabeza de todas; Aisén, la más joven.

¿QUIENES SON VIEJOS?

Viejo es una palabra que hace enojarse a muchas personas, pero, otros, las consideran un piropo. No hay edad establecida para definir la vejez: sin embargo, científicamente se considera viejo a una persona con más de 65 años de vida.

José Froimovich, destacado médico en investigaciones de este tipo y además, presidente de la Sociedad Nacional de Gerontología, señala en su libro "Geriatría, Gerontología, Vejez", que existen dos tipos de edades en la vejez: Edad cronológica y fisiológica. La primera según la edad. Y para ello indica que hace 40 años la vejez empezaba a los 50 años; hace 20 años, a los 60 y desde hace cinco a los 65. La edad fisiológica está en relación a la capacidad o incapacidad del organismo para desempeñar sus funciones.

Las canas ya no son signo de vejez... ¿Cómo se sabe cuándo una persona es vieja...? Algunos aparentan mucha edad, pero nadie los considera en su última etapa. Científicamente lo explica el doctor Froimovich: "La fibra muscular se contrae para desempeñar sus funciones: la fibra elástica que tiene el poder de contención, se distiende menos; las glándulas del tubo digestivo secretan menos; los conos y bastoncitos de la retina reaccionan en menor grado a la luz; las células sensoriales de la audición reaccionan menos a las ondas sonoras, etc. La suma de todos estos menos (—) es lo que va constituyendo la vejez".

El ser humano se da cuenta de sus cambios en el organismo y los soporta... pero... ¿puede el hombre seguir impasible a los cambios de la sociedad...? El medio ambiente que lo rodea, social y familiar, lo alejan y lo consideran un inútil. Para el doctor Froimovich "un individuo entre los 55 y los 70 años es el más valioso de la sociedad humana. Por su capacidad, experiencia, evolución, por los contactos que tiene e influencias".

La sociedad rechaza al individuo que ha pasado cierta edad porque no tiene la agilidad necesaria. Muchos se plantean la pregunta y no obtienen respuesta... ¿Deja de ser útil el hombre? ¿O la mujer?

En la mayoría de los asilos y hogares de ancianos no permanecen quietos. Hacen cualquiera cosa. Unos barren, otros trabajan en el jardín, las mujeres ayudan a hacer la comida o bordan, en fin, cualquier cosa útil.

La ayuda más importante para un anciano —señala en su libro el doctor Froimovich— es no tratar de ayudarlo como tal, es decir, no proporcionarle la limosna de "pobre viejito". Hay que darle ocasión para trabajar, y de esta manera, se le permite conservar su orgullo, fundamental en todo individuo.

Los asilos están llenos, pero en la mayoría tienen talleres, donde ellos realizan labores manuales.

Según Estadísticas y Censos hasta 1960 existían en Chile 295.191 personas, entre los 65 y los 84 años de vida. Desglosando las cifras, teníamos 133.503 hombres y 162.678 mujeres. Con más de 84 años habían 14.090 mujeres y 7.474 hombres. Total: 21.562 chilenos viejos.

La cifra se elevó en 1965 a un total de 374.772 chilenos.

¿LA SOLUCION?

Cualquier persona siente respeto hacia los ancianos, porque saben que un día también llegarán a esa etapa. Sin embargo, cuando se trata de cuidar a algún familiar prefieren llevarlo a un hogar, para que las manos bondadosas de las monjas los cuiden.

Muchos son los problemas sociológicos que enfrenta un individuo en su senectud. El medio social lo aleja o se aleja por propia iniciativa, porque no ve ni oye bien y cuando se encuentra entre amigos y familiares, se siente molesto por la situación. En su casa ya no ocuya el sitial preferido, es relegado al último rincón. Todas estas situaciones contribuyen a hacer más fuerte la sensación de incapacidad e inutilidad que, por supuesto, le afecta psiquicamente.

Pero para las "Hermanitas de los Pobres" no cuentan todos estos problemas. Llevan más de 60 años dedicadas al cuidado de los ancianos, en su Hogar, 240 "viejitos", viven felices. Veinte religiosas están a cargo de vigilarlos. Cuentan con servicio médico, para cuando alguno de ellos se enferma.

"No ponemos ninguna condición extraordinaria —señala la Madre Superiora— sólo tener más de 65 años". Siempre están atendiendo solicitudes, pero por falta de espacio les es imposible atenderlas. Unos grandes jardines sirven para que los ancianos tomen el sol. Sentados en una silla cabecean sin preocuparse de nada.

"No tienen hora para levantarse, ni para acostarse. Hay talleres y en ellos hacen todo lo que les interesa". Cuentan con dos días a la semana para salir, "nunca se nos han rebelado y se han quedado afuera", señala la Superiora. Incluso, cuando tienen alguna fiesta en casa de un familiar les dan permiso.

Anualmente mueren más o menos, entre 17 y 22. Si el anciano no posee familiares las Hermanitas de los Pobres se preocupan de sus funerales. En varios países americanos tienen este tipo de hogares.

Miles de personas, en nuestro país, ya han cumplido con su tarea como jefes de hogares. Los ancianos constituyen una legión de hombres y mujeres que merecen mayor respeto y cuidados. Por ello, los asilos les han abierto sus puertas, generosamente. Es la forma más espontánea de corresponder a quienes viven de los recuerdos.

Terminales de Buses: Una Solución que se Esperaba

Un sistema de terminales de buses con acomodaciones similares a los aeropuertos, construirá la Municipalidad de Santiago para descongestionar las vías adyacentes a las estaciones Mapocho y Central

El plan contempla en primer lugar la construcción del terminal de buses interprovinciales de la zona norte, en un terreno de 6 mil metros cuadrados, ubicado en Amunátegui entre General Mackenna y Hurtado de Mendoza. El segundo paso será la construcción del terminal de buses que corre a los diferentes balnearios de la costa de Santiago y puntos intermedios, el que estará ubicado en Alameda Bernardo O'Higgins, entre los Muermos y Ruiz-Tagle.

Los proyectos indican que el terminal de buses a Valparaíso y provincias nortinas debe entrar en funcionamiento en el mes de mayo, mientras que el segundo debe ser entregado para su uso a fines del presente año. Al mismo tiempo se iniciará la construcción del terminal de los buses que van al sur del país, aprovechando la experiencia de funcionamiento de los terminales anteriores.

Denro de la próxima semana se llevará a cabo una reunión conjunta entre los integrantes de la Comisión del Tránsito de la Municipalidad de Santiago, el Alcalde Manuel Fernández y los representantes de las empresas de buses, para dar a conocer los toques finales del proyecto definitivo.

LA INICIATIVA

El regidor Rubén Escobar Díaz, Vicepresidente de la Comisión del Tránsito de la Municipalidad de Santiago, uno de los principales impulsores del proyecto, manifiesta: "Desde hace mucho tiempo, el Alcalde Manuel Fernández estaba interesado en descongestionar los sectores adyacentes a las estaciones Central y Mapocho, especialmente en los periodos de vacaciones veraniegas, Semana Santa, Fiestas Patrias y de fin de año, ocasiones en que se hacen prácticamente intransitables dichos sectores, tanto para los peatones como para los vehículos de todo orden, debido a la enorme afluencia de público a los locales de las diversas líneas de buses interprovinciales."

La consrucción de una serie de terminales para buses interprovinciales, en los próximos meses, se convertirá en una realidad Con sus instalaciones adecuadas, ubicadas en puntos estratégicos del Gran Santiago resolverán los problemas que en la actualidad afectan a los miles de pasajeros que diariamente viajan desde o hacia a capital, utilizando esos servicios de locomoción

"Para concretar esta aspiración —prosigue el regidor Escobar— se estableció contacto con las empresas a las cuales se les presentó el proyecto, siendo acogido con entusiasmo y aprobado en principio"

Primitivamente se pensó realizar la construcción de un terminal modelo en la Plaza Venezuela, pero había que ocupar un área verde. Entonces la Municipalidad decidió adquirir un terreno en calle Amunátegui entre General Mackenna y Hurtado de Mendoza. El predio acaba de ser habilitado para materializar allí, definitivamente, el proyecto de Terminal Modelo que servirá a los buses que viajan a la zona norte del país.

"Nosotros creemos que en colaboración con los dueños de las Empresas y el aporte del Municipio de Santiago —expresa Rubén Escobar— se podrá hacer algo realmente atractivo, tanto para el pasajero, que comúnmente usa esos servicios, como para el turista que llega a nuestra capital. El sistema será el mismo que se usa en las principales ciudades europeas, muy similar al de aeropuertos en todas sus operaciones de atención al pasajero desde el momento en que toma su boleto, hasta la partida del bus o recepción del que venga llegando".

"En esta forma se evitará el denigrante cuadro de los pasajeros que deben esperar sus respectivos buses, con profusión de maletas y efectos personales diseminados en la vía pública, lo que aparte de provocar congestión en el tránsito de peatones, hace la ocasión para que elementos antisociales busquen sus víctimas más propicias, robándoles carteras, maletas o paquetes".

POR TODAS PARTES

La construcción del terminal de buses interprovinciales hacia la zona norte, será la iniciación de un plan destinado a dotar de terminales o estaciones a todas las líneas que hacen sus recorridos fuera de Santiago. Según fuentes bien informadas, el terminal modelo entrará en funciones en el mes de mayo, para enseguida continuar con la construcción del estacionamiento de buses que van a la costa de Santiago y localidades intermedias, además de los recorridos a la zona sur; para ello ya se cuenta con un terreno municipal ubicado en Alameda entre Los Muermos y Ruiz-Tagle, donde se realizan las urgentes faenas de demolición para habilitar la construcción. Este terminal debe estar en servicio entre los meses de noviembre y diciembre del presente año.

Dada la moderna concepción del proyecto se ha entrado en contacto con el Banco del Estado para que en el recinto funcione una Caja Auxiliar, como una manera de dar mejor atención y comodidad en operaciones rápidas a los turistas, comerciantes y pasajeros comunes que viajan generalmente por estas líneas. Igualmente se tratará de que allí funcione una oficina de Correos y Telégrafos, aparte de la red de teléfonos, oficina de informaciones, casino y todos los servicios esenciales para la comodidad de los viajeros.

"Las propias empresas de buses —manifiesta Escobar— han realizado un profundo análisis para resolver las formas de operar dentro del recinto, ya sea en el movimiento de máquinas, como en el de atención a los pasajeros y público en general, para evitar aglomeraciones o atochamiento en movilización de equipajes. Igualmente, sólo se permitirá que el pasajero con su boleto tenga acceso al lugar de estacionamiento de los buses, ya que para las despedidas de familiares y relaciones, existirán amplias salas evitando en esta forma los atrasos, demoras y confusiones habituales en las partidas de buses".

Por otra parte, también se ha hecho un amplio estudio sobre la uniformidad del recorrido de buses interprovinciales y rurales, dentro del radio urbano de Santiago hacia sus respectivos terminales, ya que en la actualidad, y dado su número creciente, están provocando problemas en el tránsito normal de vehículos por diversas arterias capitalinas.

FINANCIAMIENTO

En cuanto al financiamiento de los proyectos elaborados por la Comisión del Tránsito Municipal y el Alcalde de Santiago, en estos momentos se estudian dos proposiciones: La primera contempla la entrega de los terrenos totalmente pavimentados, con los servicios esenciales de agua y luz, a las empresas que utilizarán el sistema para que ellas solventen los gastos de instalación de sus propias oficinas, montos que serían computados a los gastos de arriendo de terreno municipal en que deben incurrir. Por supuesto que estas empresas deben ceñirse a la planificación municipal que ha sido elaborada por el Departamento de Obras.

En caso contrario, la Municipalidad realizará todos los trabajos con fondos propios y cada Empresa debera sufragar los gastos de habilitación de sus respectivos recintos.

"Felizmente —dice Rubén Escobar— hasta el momento las conversaciones marchan muy favorablemente entre la Municipalidad y las Empresas, para llegar a rápidos acuerdos en cualquiera de las dos circunstancias anotadas. Ya para los primeros días de la próxima semana se está preparando una reunión conjunta a objeto de conocer el pronunciamiento definitivo y dar el vamos a esta obra que esperamos inaugurar el 21 de mayo.

Precios Oficiales de los Productos Hortícolas

Estos son los precios que desde hoy y hasta nuevo aviso deberán cobrarse por los productos de primera necesidad en mercados y comercio minorista:

ACELGAS, atado	$ 360
AJOS, cdu.	190
BETARRAGAS, atado	510
CEBOLLAS, cdu.	90
LECHUGAS, cdu.	160
PEPINOS, cdu.	130
POROTOS VERDES, kilo	1.680
POROTOS GRANADOS, kilo	1.050
PAPAS BLANCAS, kilo	250
TOMATES, kilo	1.320
ZAPALLOS ITALIANOS, cdu.	100
ZANAHORIAS, atado	470
ARVEJAS, kilo	1.200
PAPAS COLOR, kilo	420
REPOLLOS, cdu.	600
PLATANOS, kilo	1.250

ESTO OCURRIO HOY

2 de marzo de 1965

Treinta y siete nuevas poblaciones y 32 obras para actividades de desarrollo comunitario en 14 conjuntos habitacionales están en construcción o, en algunos casos, ya terminadas, gracias al nuevo esfuerzo conjunto, emprendido, dentro de la Alianza para el Progreso, por Chile y Estados Unidos.

Presentó copia de sus credenciales al Ministro de Relaciones Exteriores, Gabriel Valdés, el Embajador de la Unión de Repúblicas Socialistas Soviéticas, Alexander Anikin.

Se anuncia que en el mes de abril próximo, los señores José Antonio Mayobre, Felipe Herrera y Carlos Sanz de Santa María darán respuesta conjunta a la carta que sobre Integración Latinoamericana les dirigiera el Presidente Frei.

Con la firma del Presidente de la República y del Ministro de Educación, Juan Gómez Millas, fue promulgado el decreto N.o 21.627 mediante cuya aplicación se inicia un plan extraordinario de educación de campesinos tendientes a formar mano de obra especializada para la agricultura..

En los círculos diplomáticos de Washington se asigna gran trascendencia a la reunión de cuatro altos funcionarios económicos interamericanos que comenzará en Chile el 15 de marzo, para recomendar medidas políticas tendientes a acelerar el proceso de integración económica continental.

2 de marzo de 1966

Chile propone la creación de una Asamblea Internacional con características muy similares a las de las Naciones Unidas, para que sirva de órgano supremo de la Organización de Estados Americanos (OEA), y señala sus normas de acción y su política general en todos los campos.

La Dirección General de Obras Públicas dio a conocer que se están realizando obras camineras por 20 millones de escudos en la zona de Valparaíso, Viña del Mar, incluyendo la ruta internacional que parte del primer puerto a Mendoza. Agrega, que se llevarán a efecto obras de construcción de un muro de defensa entre la piscina de Ocho Norte y el muelle de la Población Vergara, en Viña del Mar, zona que resultó seriamente afectada por los temporales del invierno pasado.

Cursó el Ministro de Economía una autorización para internar al país 5 barcos pesqueros y una planta de reducción de harina de pescado por un valor de un millón 67 mil 500 dólares, como aporte de capital extranjero.

El Subsecretario de Educación, Patricio Rojas, se reunió con el presidente de la FIDE secundaria, Padre Patricio Cariola, para solicitarle, a nombre del Gobierno, que dicha institución imparta las instrucciones a los colegios particulares que agrupa, en el sentido que restrinjan al máximo los gastos originados por la compra de material escolar, de manera de no perjudicar a los padres de familia.

En el "Diario Oficial" se publica el decreto N.o 390 del Ministerio de Hacienda, que designa en calidad de AD HONOREM, coordinador entre el Gobierno y el sector privado al señor Raúl Devés Julian.

La Superintendencia de Educación Pública ha llamado a concurso de antecedentes para el otorgamiento de becas destinadas al personal del Servicio de Educación Nacional, concedidas por la Organización de Estados Americanos (OEA) y el Gobierno de Francia, para la capacitación en el desarrollo nacional.

2 de marzo de 1967

El Ministro de Hacienda informa a los periodistas que el Estado chileno puede ahora contar con una reserva efectiva de dólares para afrontar todos sus compromisos de comercio exterior. Aclaró el Ministro Molina que este superávit significa disminución de la deuda o aumento de la disponibilidad de dólares de la Caja Fiscal y que esta reserva permite al país afrontar las variedades del comercio exterior.

La Comisión de Hacienda de la Cámara de Diputados aprobó en general y despachó el articulado relativo al financiamiento del proyecto del Gobierno sobre saneamiento de títulos de dominio y urbanización de poblaciones en situación irregular.

Se anuncia que en breve llegará a Santiago Jean Pierre Labbens, experto en educación superior, para desempeñar una misión de 21 meses, confiada por la UNESCO, a pedido del Gobierno de Chile. El señor Labbens asesorará durante dicho lapso a las autoridades educacionales chilenas en materias relativas a la enseñanza universitaria.

El Gobernador del Departamento de Arica, Carlos Vildósola, es invitado a visitar Japón para participar en la Quinta Conferencia Interoceánica. La invitación cursada a la primera autoridad del Departamento de Arica revela la importancia internacional que tiene este puerto en el concierto mundial, lo que significa un prestigio para Chile.

A través de toda la provincia de Cautín han sido mejorados, casi un total de 1.000 kilómetros de caminos, con lo cual se ha dado un notable impulso a las actividades propias de la agricultura regional, a la vez que se ha promovido el aspecto turístico que ha sido una consecuencia lógica del mayor aumento que este año se ha registrado de la cifra controlada el año anterior con tal motivo.

EL TIEMPO

TEMPERATURA DE AYER: Mínima: 12,9 grados C a las 6 40 horas.
Máxima: 29,4 grados C a las 15.45 horas.
PRONOSTICO PARA SANTIAGO: Despejado.

Un Conflicto Solucionado

Con la firma del acta de avenimiento quedó definitivamente solucionado el conflicto que durante 93 días mantuvieron los trabajadores de la Hacienda Topocalma, de Rancagua. El predio agrícola, de propiedad de la Caja de Previsión de los Empleados del Banco del Estado de Chile, se vio afectado por una huelga ilegal decretada por los 103 trabajadores en solidaridad con un obrero despedido por ser autor de un presunto robo. La solución del conflicto huelguístico se logró gracias a la efectiva mediación del Diputado demócratacristiano Andrés Aylwin, que sostuvo conversaciones con ambas partes en litigio hasta llegar a la firma del acta de avenimiento. El documento, que fue firmado en la Sala de Consejo de la mencionada Caja de Previsión, señala en sus puntos más importantes que, no se tomarán represalias contra ningún trabajador que haya participado en la huelga; todos los obreros quedan automáticamente recontratados a excepción de cuatro de ellos, todos solteros, que no cuentan con la confianza de la parte patronal; señala finalmente la reanudación de faenas a partir del próximo lunes 4 de marzo. El acta de avenimiento fue firmada por representantes del Sindicato de Obreros Agrícolas del predio, ejecutivos de la Caja de Previsión del Banco del Estado de Chile, un representante de la Federación Campesina e Indígena de Santiago, y un representante de la CUT. El grabado registra el instante de esta firma.

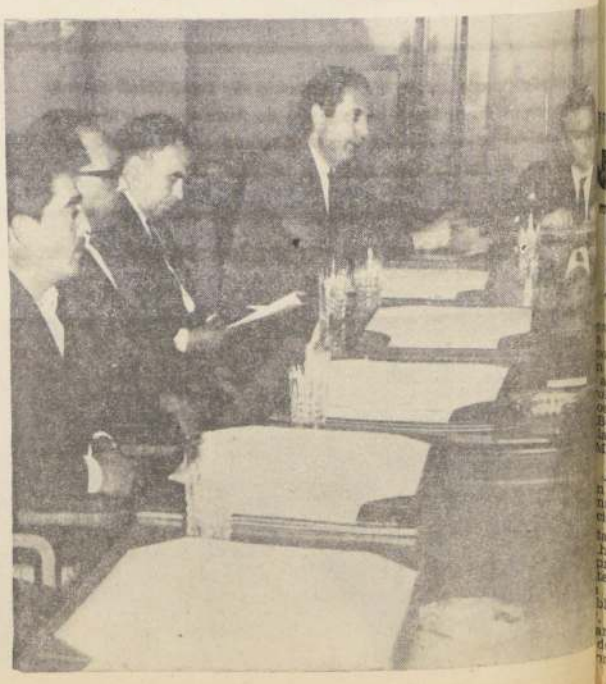

Exámenes en Liceo N.o

El calendario correspondiente a los exámenes de repetición ha fijado el Liceo N.o ... Las fechas en que se tomarán las diferentes asignaturas es el siguiente: Lunes 4 de marzo 8.15 horas, Matemáticas e Historia: 3.os, 4.os, 5.os y 6.os años y Filosofía 4.os y 6.os años. Martes 5, 8.15 horas: Inglés, Biología y Artes Plásticas, 4.os, 5.os y 6.os años, y Educación Cívica, 5.os y 6.os años. Miércoles 6, 8.15 horas: Francés y Educación Musical, 3.os, 4.os, 5.os y 6.os años; Física, 4.os, 5.os y 6.os años, y Educación del Hogar, 3.os, 4.os, 5.os y 6.os años. Jueves 7, a las 8.15 horas: Castellano y Educación Física, 3.os, 4.os, 5.os y 6.os años; Química, 4.os, 5.os y 6.os años; Preparatorias, 5.os y 6.os años.

Los exámenes de repetición a los colegios particulares se tomarán en los siguientes días: viernes 8, 8.15 horas: Matemáticas y Francés, 3.os, 4.os, 5.os y 6.os años; Educación Musical y Física y Filosofía, 5.os y 6.os años.

Sábado 9 a las 8.15 horas: Inglés y Artes Plásticas, 3.os, 4.os y 5.os años; Biología, 4.os, 5.os y 6.os años, y Física, 4.os, 5.os y 6.os años.

Lunes 11, a las 8.15 horas: Castellano, Biología, Educación Musical y Educación Física, 3.os, 4.os, 5.os y 6.os años; Química, 4.os, 5.os y 6.os años; Educación para el Hogar, 3.os, 4.os, 5.os y 6.os años.

Todas las alumnas deben presentarse a los exámenes con su certificado de notas.

MATRICULAS

La atención para las inscripciones al primer año de Enseñanza Media se efectúa entre los días 4 y 8 de marzo. Las matrículas se iniciarán el lunes 11, con el 1er. Año de Enseñanza Media y 4.o de Humanidades. El martes, 1er. Año de Enseñanza Media y 5.os y 6.os años; Miércoles, 1er. año de Enseñanza Media y 7.o y 8.o año. Jueves 14, Preparatorias, y viernes 15, alumnos tentes y nuevas aceptaciones.

El horario de atención es de 8.30 a 12 horas y de 15 a 17 horas.

MAGNET PUSO EN SU LUGAR AL EMBAJADOR BOLIVIANO

Fuertes diálogos se produjeron en la sede de la OEA en Washington entre los Embajadores de Chile y Bolivia, por culpa de los guerrilleros cubano-bolivianos que fueron expulsados de nuestro país. También abundaron declaraciones de ambos a los periodistas y mutuas referencias en los respectivos discursos y notas. La esencia del asunto puede sintetizarse en un diálogo figurado pero con palabras reales entre ambos embajadores: Alejandro Magnet, por Chile, y Raúl Diez de Medina, por Bolivia:

ATAQUE	REPLICA
DIEZ	MAGNET
"Los hechos son agravantes de una situación creada por plicar el país que ahora los va los acuerdos y recomenda- s internacionales".	"La alusión es evidente y me hago cargo de esos hechos".
"La actitud de Bolivia no es de oficializar controversias el país vecino, sino de solida- con las demás naciones".	"Expreso mi protesta por ésa que ya se va haciendo costumbre de Bolivia de perturbar la normal convivencia entre las naciones americanas".
"Los guerrilleros salieron de Chile en la grata compañía residente del Senado, que no bandonó hasta dejarlos a sal- n Tahiti. Bolivia advierte a emás naciones del peligro que senta la garantía de impuni- que ofrece Chile".	"La versión de los hechos presentada por Bolivia es desproporcionada. Chile aplicó correctamente su legislación interna".
"Ahora todo lo que tienen que acer las bandas de castro- nistas es internarse en Chile, do sean perseguidas, para re- r a sus bases en Cuba y lue- miciar sus ataques".	"No está dentro de las posibilidades legales de Chile permitir o rechazar que los guerrilleros puedan dirigirse a Cuba o a otros países".
"Pido al Consejo de la OEA ue elimine la amenaza que senta para la seguridad co- a y la solidaridad continen- hecho de que un país alber- quienes desataron la sub- en otro país miembro del na".	"El Consejo de la OEA no tiene facultades para tomar acción, a menos que se constituya en Organo de Consulta. Chile está plenamente consciente de haber respetado los principios de solidaridad continental y todos los acuerdos internacionales. Chile no acepta lecciones de solidaridad internacional".
"Por algo los guerrilleros es- ogieron a Chile para huir de a y no a Paraguay, la Argen- el Perú. Sabían que de Chi- rían sin novedad".	"No es Chile el que ha faltado a la vigilancia de sus fronteras. Chile adoptó las más estrictas medidas de vigilancia y control a lo largo de la zona fronteriza con Bolivia. Durante la permanencia de los guerrilleros en Chile, ningún país solicitó acción o medidas policiales de ninguna especie. El pedido de extradición lo pudo haber hecho Bolivia por intermedio de Brasil, que representa los intereses de ambos países".
"Las autoridades chilenas die- on ayuda a los guerrilleros y grava la naturaleza del pro- que se debate. Ahora la si- n es de extrema gravedad todo el continente".	"La salida más amistosa que pudo encontrar Chile fue sacar del país al grupo de guerrilleros y enviarlos fuera del hemisferio. No hay una definición del delito político de las guerrillas o si éstas deben ser consideradas delitos comunes. Quiere decir que Chile no podía ser cómplice de la entrega de un grupo de individuos, cuyo delito está clasificado como político, al menos hasta ahora".

Dijo el Canciller Valdés:

ACUSACION BOLIVIANA ES INJUSTA

Como sin fundamentos calificó el Ministro de Relaciones Exteriores, Gabriel Valdés, la actitud de Bolivia contra Chile en el seno de la Organización de Estados Americanos.

Como lo manifestado el sábado por el Ministro del Interior y este Ministerio ayer —dijo Valdés— se ha cumplido en forma cabal con las recomendaciones y resoluciones que Chile ha votado en la OEA y nuestro país ha cumplido con su legislación interior. Tenemos nuestra conciencia tranquila, porque creemos haber cumplido con la legislación interna chilena y en lo exterior con un concepto de clara solidaridad americana.

Se le preguntó al Ministro Valdés sobre los alcances que podría tener la posición de Venezuela en este caso (está en contra de nuestro país). El Canciller respondió que no conocía los detalles de la intervención del Embajador venezolano, por lo que no podía contestar al respecto.

Otro interrogante que se le planteó fue si a futuro no habría problemas con otros países americanos.

Espero que no —dijo— porque nuestra posición es muy clara y no veo motivo alguno de preocupación para ningún país. Chile no es un lugar de tránsito y refugio para personas que intentan actuar con violencia contra alguna de las naciones americanas. Chile siempre ha sabido distinguir a quienes merecen asilo y quienes deben ser expulsados.

La acusación de Bolivia —agregó— es injusta y está bueno que se deje de responsabilizar a Chile cosas que suceden en ese país, con el cual quisiéramos tener muy buenas relaciones. Nos acusan de hechos que no han ocurrido en nuestro territorio, cuando el mundo entero se ha dado cuenta que a quienes entraron en mala forma a nuestro país se les detuvo y se les ha expulsado fuera de América, evitando así que ningún país del continente corra riesgos. Esto ha merecido la aprobación de todo el país, y recalco que Chile, en este caso, ha cumplido con su ley interna.

También se le preguntó a Valdés si ello no afectaría las relaciones con los países que junto con Chile integran el Grupo Subregional del Mercado Común Latinoamericano.

No creo —dijo el Ministro— porque en el plano económico la posición es perfectamente diferente. Se tienen claramente delineados los objetivos y dinámica.

CHILE CUMPLIO CON SU TRADICION

El Embajador de Chile ante la OEA, Alejandro Magnet, destruyó una a una las afirmaciones del Embajador boliviano. El texto del discurso del representante chileno es el siguiente:

"Chile tiene experiencia histórica y tradición política que mantener. Más de algún país vecino sabe como, desde antiguo, los perseguidos encuentran en Chile una tierra hospitalaria. No pretendo, por cierto, comparar a los cinco individuos de que ahora se trata, con figuras tan ilustres como las de Alberdi o Sarmiento, sino destacar el hecho de que, por una honrosa tradición, las fuerzas que custodian las fronteras de Chile no han de rechazar nunca a culatazos a los que buscan amparo bajo las leyes de la República.

¿Está preocupado el Gobierno de Bolivia porque Chile no le entregó los cinco fugitivos? A esta pregunta se responde con otra que es la más rotunda respuesta: ¿Por qué no lo pidió, invocando Tratado de Extradición de 1910? ¿Por qué, incluso, anunció no pediría extradición?

¿Está preocupado porque Chileno condenó o redujo a prisión a individuos que, según leyes chilenas no podrían ser procesados en Chile? Sería evidentemente preocupación indebida y hasta sospechosa, que no tengo derecho suponer ¿O preocupado porque Chile no retuvo en su territorio a esos "peligrosos guerrilleros" legalizando su permanencia?

Primero, ellos no lo pidieron y, si ellos lo hubieran pedido y obtenido, ¡cómo se nos habría acusado entonces de proteger en Chile la existencia peligroso foco agitación en Bolivia e incluso en otros países vecinos!

Sí, obviamente, esos hombres no podían quedarse en Chile para tranquilidad propio país y de sus vecinos ni ser juzgados en Chile y si Bolivia no los reclamó usando recursos legales a su disposición, no había más remedio que enviarlos a otra parte.

¿Está preocupado entonces el Gobierno boliviano porque Chile no complicó en este problema a otro Estado miembro de la OEA?

¿A qué país americano hubiese preferido que despachase el Gobierno chileno a esos cinco hombres?

Es clarísimo que el Gobierno de Chile hizo lo único que moral, legal y políticamente podía hacer y estaba obligado a hacer, cumpliendo así con compromisos internacionales y con normas de buena convivencia americana. Chile no acepta recibir lecciones de respeto, legalidad nacional e internacional y a la solidaridad americana. Ella se perjudica realmente con estas acciones estériles y desmesuradas en que se llega a invocar los artículos 24 y 251 de la Carta que son la base del mecanismo de seguridad colectiva, al que se debe recurrir solo en casos de extrema gravedad.

Después de las palabras del señor Embajador de Bolivia me pareció necesario que señores miembros del Consejo dispusieran de información suficiente sobre lo ocurrido y sobre razones de hecho y derecho que han guiado la conducta del Gobierno de Chile y la justifican. Lo hacemos por cortesía a pueblos y Gobiernos a los que estamos asociados en esta organización y con los que queremos trabajar en paz y buen entendimiento para superar juntos nuestros graves problemas.

Este Consejo tiene ya serias preocupaciones y responsabilidades y mucho que hacer. Nuestros trabajos para preparar el proyecto Convención sobre Derechos Humanos, y posiblemente de Corte Interamericana Derechos Humanos, están, por ejemplo, muy retrasados.

Esperamos con mayor interés el resultado de la reciente reunión del Consejo Interamericano Cultural en Maracay.

Precisamente, en estos mismos momentos, en este mismo edificio, se desarrolla una reunión de expertos para estudiar el financiamiento de la interacción latinoamericana, en la que he visto participar a varios señores representantes que se encuentran aquí; para ellos, como para todos en fin, una sesión como esta resulta anticlimática. Me atrevo a decir también que para la opinión pública latinoamericana tampoco aparece como de las más constructivas. Alcémonos a nuestra verdadera tarea, dejémonos de perseguir cinco guerrilleros.

LA NACION Empresa Periodística LA NACION • Fundada el 14 de Enero de 1917 • Agustinas 1269 Tel. 82222 Casa 81-D
Presidente del Consejo: JORGE CASH M. • Director: CLAUDIO ORREGO V.
REPRESENTANTE LEGAL: EDUARDO LABBE J. • TODOS DOMICILIADOS EN: AGUSTINAS 1269

Equívoco Sobre Guerrilleros

La actitud del Gobierno chileno hacia los guerrilleros expulsados de nuestro territorio, vía Tahití, ha motivado una convocatoria a la OEA por la representación boliviana en Washington, que no podemos menos que calificar de sorprendente. El Gobierno de Chile está consciente de haber cumplido su deber sin haber lesionado convenciones que lo unen al resto de los países de este hemisferio, ni principios reconocidos de Derecho Internacional.

Conviene, para dejar en claro los fundamentos de su actitud, exponer sumariamente la sucesión de los hechos.

El Gobierno recibió el 16 de febrero una nota oficial del Gobierno boliviano comunicando que un grupo de guerrilleros se dirigía hacia Chile. El Gobierno adoptó un severo sistema de vigilancia y los guerrilleros fueron detenidos, dentro del territorio nacional, siete días después. Se mantuvo a los guerrilleros en la más estricta reclusión, sin perjuicio de brindarles toda la asistencia material que requerían.

Es muy conveniente dejar en claro que el Gobierno chileno nunca pensó en solidarizar con los guerrilleros. Dejó, por el contrario, establecido que repudiaba la fórmula política que los guerrilleros encarnaban; más aún, declaró públicamente que "su fracaso demuestra que esta clase de movimientos carece de toda significación política y no encuentra eco en los países latinoamericanos". Parece claro, entonces, que no debe confundirse el trato humanitario recibido por los guerrilleros con el apoyo a las guerrillas como método político. Mucho menos debe asociarse este tratamiento con algún tipo de oposición al actual Gobierno boliviano. Chile tiene el más alto respeto por el derecho de autodeterminación de los pueblos y todo lo que ocurra dentro de las fronteras bolivianas sólo atañe a los bolivianos. Mal puede permitirse, entonces, el Gobierno chileno criticar en alguna forma las medidas tomadas por el Gobierno boliviano en su país.

Al tomar el Gobierno de Chile la decisión de expulsar a los guerrilleros de su territorio estuvo muy lejos de intentar fomentar guerrillas en América Latina o propiciar cualquier tipo de penetración armada desde Cuba. Al contrario, los guerrilleros entraron y salieron del país, sin armas, con destino a la Europa Oriental y no está dentro de las posibilidades del Gobierno chileno asegurar el destino final de los guerrilleros expulsados. Con todo, el punto de expulsión está lo suficientemente alejado de nuestro hemisferio como para desechar definitivamente la idea de que el Gobierno chileno pudo favorecer, de algún modo, la continuación de las guerrillas.

Precisamente por eso no cabe invocar, como lo hace la representación boliviana en Washington, la Resolución VI de la XII Reunión de Consulta de Ministros de Relaciones Exteriores, que recomienda el control de la salida o entrada de hombres, armas o equipos procedentes de Cuba y destinados a fines subversivos. El Gobierno chileno mantuvo y mantiene aun el control debido, y las medidas que adoptó con los guerrilleros capturados —según demostramos más arriba— no tendieron, en absoluto, a asegurar subversiones.

Chile no admitirá críticas del Gobierno boliviano, ni de ningún otro gobierno, al carácter democrático de su régimen político. Entre las características de este régimen está el respeto a los derechos humanos, que ocupa un lugar preferente entre las normas que insoman nuestro ordenamiento jurídico. Ahora bien, es de conocimiento público que el derecho de todo ciudadano a regresar a su patria está expresamente contemplado en la Declaración de los Derechos Humanos, suscrita por todos los países afiliados a las Naciones Unidas. Chile, al decretar la expulsión de los guerrilleros, no hizo más que cumplir con una convención internacional a la cual parece difícil discutir su sello humanista.

El Gobierno chileno cumplió así con todas las normas vigentes del Derecho Internacional. Y debemos lamentar que un equívoco de esta naturaleza pueda empañar las relaciones entre Chile y Bolivia, fortalecidas en el último tiempo por proyectos comunes, como la Subregión Andina. Sólo queda esperar que el sentido común no tarde en disiparlo.

BOLIVIA ESPERABA QUE CHILE MATARA A LOS GUERRILLEROS

LA PAZ, 1.o (Inter Press Service).— La comunicación que ayer divulgara el Canciller Tomás Guillermo Elío, refiriéndose al trato que califica de "excepcional" dispensado a los cinco guerrilleros —tres cubanos y dos bolivianos— que entraron a Chile el 22 de febrero huyendo del Ejército que los perseguía como últimos sobrevivientes del grupo armado comandado por Ernesto "Che" Guevara, expresa que constituye un funesto precedente y un grave peligro a otras naciones del hemisferio americano, que pueden ser escogidas como "víctimas de la agresión cubana".

La declaración del Canciller boliviano fue acompañada por el texto que su país remitiera a la Organización de los Estados Americanos, donde descubre su preocupación por los hechos sucedidos en la nación trasandina.

El documento, que lleva fecha 23 de febrero, fue entregado al secretario de la OEA, José A. Mora, por el Embajador boliviano ante ese organismo, Raúl Díez de Medina y contiene un fundamentado alegato sobre las razones que justifican, además del precedente inmediato que atañe a la actitud chilena con respecto a los guerrilleros la presentación del mismo. En efecto, señala "que en la XII Reunión de Cancilleres que se realizó en Washington a fines de 1967, Bolivia presentó pruebas fehacientes de la agresión armada de que era objeto por parte de dirigentes comunistas de Cuba. Esas pruebas se sumaron —añade— a las ofrecidas por otra nación miembro de la Organización de los Estados Americanos. Más adelante señala que en esa oportunidad "consciente de la amenaza que representa para la soberanía y seguridad de las naciones americanas el plan subversivo inspirado, organizado y financiado por el régimen castrocomunista, mediante fuerzas guerrilleras, la citada reunión de cancilleres aprobó una resolución que condena la intervención de Cuba en dicho plan".

Informa a continuación de que "en circunstancias en que tres sobrevivientes de la guerrilla castrista, de nacionalidad cubana huyeron de Bolivia a una nación vecina, en días pasados, una decisión del Gobierno de ese país acaba de brindarles seguro e incondicional retorno a su base de operaciones desde la cual —dice el documento— con la experiencia recogida en la funesta aventura que ha costado a Bolivia muertos, heridos y daños materiales, pueden repetir el ataque contra cualquiera de las naciones del hemisferio, intención que han manifestado públicamente".

El documento formalmente presentado por Bolivia ante el Secretario de la OEA expresa que ese país deja constancia de su "profunda preocupación frente a hechos que, al margen de las normas de solidaridad continental y de los términos del Tratado Interamericano de Asistencia Recíproca de Río de Janeiro, de 1947, significa una garantía de impunidad para quienes dirigen y ejecutan campañas de agresión armada contra el territorio, el pueblo y las instituciones democráticas, de las naciones miembros de la Organización de los Estados Americanos, cuyos principios básicos sustentan el "respeto a la soberanía y el consiguiente repudio a la intervención extranjera".

"Bolivia —agrega enseguida el mismo texto —donde la acción mancomunada del Gobierno, las fuerzas armadas, el pueblo y, en particular, los campesinos han conseguido eliminar a las guerrillas extranjeras que invadieron su suelo, hace votos porque el peligroso precedente que acaba de sentarse —advierte— no sirva de estímulo para que otras naciones del hemisferio sean víctimas del mismo atentado internacional".

El Ministro de Relaciones Exteriores, luego de entregar la declaración, añadió que Chile, con su actitud, ha arbitrado protección a los guerrilleros, proporcionándoles una tribuna continental, cuyos caracteres subversivos no escapan a nadie. Reiteró, finalmente, que la Cancillería boliviana "considera que tales hechos deben llamar a la reflexión a los Gobiernos y pueblos latinoamericanos que aman la paz y la libertad, que se rigen por normas democráticas, frente a la amenaza que constituye la actitud intervencionista del comunismo internacional".

DESCUBIERTO TRA MENTIRA SOCIALISTA

actitud de las decla- formuladas por del Partido Socia- el sentido de que a su intervención so ongar la permanen- guerrilleros escapa- Bolivia en Tahiti, de- aro un oficio envia- Ministro del Interior, Departamento de Americanos, de la de Relaciones In- nales, del Ministerio ciones Exteriores.

ta señala que el Mi- ha visto con verda- presa "las inexactitu- tenidas en una de- del Partido Socia- blicada en la prensa en relación con territorio nencia en territorio de las personas en- decreto del Minis- Interior a Tahiti, de febrero último" esa estaba plena- ficada, ya que la citada declaración socialista expresa lo siguiente:

"A pesar de lo favorable de la ruta elegida, no podía dejar de preocuparnos el hecho de que el Gobierno francés había dado sólo 48 horas de permanencia en Tahití y que en itinerario hacia Europa debía pasar, entre otros aeropuertos, Atenas, hoy día bajo botas gorilas dispuestas por el Pentágono.

"Ha sido por intervención de nuestro partido (P. S.) y del FRAP, que se ha prolongado la permanencia en Tahití, lo que permitirá al Gobierno cubano tomar directamente las medidas de resguardo que estime conveniente."

DESMIENTEN

El Ministerio de Relaciones Exteriores demuestra claramente a los socialistas, cuando en su oficio al Ministro Edmundo Pérez Zujovic, expresa lo siguiente:

"Este Ministerio se permite observar que, en general, los viajeros en tránsito, de diversas nacionalidades, y entre éstos, bolivianos y cubanos, tienen derecho, de acuerdo con las disposiciones reglamentarias francesas sobre aviación comercial, a una permanencia de 30 días en el lugar de su tránsito, en este caso Tahití, sin necesidad de visación.

"En ningún momento el Gobierno francés limitó el plazo de permanencia en tránsito de estas personas a 48 horas; por el contrario, como US. sabe, manifestó al Gobierno de Chile oportunamente, y antes de la salida de aquellas personas del territorio nacional, que podrían permanecer en Tahití durante el tiempo requerido para que continuaran su viaje en la forma que estas personas decidieran."

Con ésto queda en claro que la declaración socialista es uno de los tantos intentos fracasados de los miembros de esta colectividad política, de aparecer como salvadores de los guerrilleros que hasta el momento de abandonar el territorio nacional no dejaron de repetir sus agradecimientos al Gobierno de Chile, por el trato que les brindó y todo cuanto hizo por ellos.

Pobladores de Vallenar Agradecen Beneficios de Ley de Juntas Vecinales

El Ministro de Obras Públicas, Sergio Ossa, recibió una encomiable nota de felicitación de parte de pobladores de Vallenar por la aprobación de la Ley sobre Juntas de Vecinos.

Dicen los pobladores que con esta ley "cambiará el rostro de las poblaciones que cuenten con organizaciones de una base sólida para trabajar en la solución de sus problemas. Se terminará ahora con la idea de que todo es pedir y esperar que se les dé".

Respondiendo a los pobladores de Vallenar, el Ministro Ossa dice:

"Son ustedes los pobladores organizados los que han sido un permanente respaldo y estímulo para pelear por esta ley que confiamos será promulgada en un futuro muy cercano".

"No soy yo —agrega el Ministro— el acreedor de sus felicitaciones, las que agradezco y recibo con humildad, sino la tenacidad de ustedes que nos ha permitido luchar mancomunadamente en una materia de tanta trascendencia".

Campesinos Denuncian Ofensiva Reaccionaria

"Estamos en presencia de una nueva ofensiva reaccionaria contra la aplicación de la Reforma Agraria en Chile" denuncia una declaración pública emitida ayer por el Departamento Nacional Campesino del Partido Demócrata Cristiano.

Señala que "de un tiempo a esta parte han aparecido inserciones pagadas por los patrones contra los asentamientos campesinos" y que "a través de la radio y prensa derechistas, se ha tratado de crear una imagen de fracaso económico en las Sociedades de Reforma Agraria.

Aspectos de "esta maquinación" —agrega la declaración— son las declaraciones recientemente inventadas al presidente del Banco Interamericano de Desarrollo, los ataques al presidente de la JDC y las informaciones, "con caracteres de escándalo", sobre dificultades en el fundo Santa María de Longotoma.

La declaración de la Directiva Nacional del Departamento Campesino del PDC concluye apoyando la labor realizada por el Ministro de Agricultura, Hugo Trivelli; el Vicepresidente de INDAP, Jacques Chonchol, y el Vicepresidente de la CORA, Rafael Moreno; convoca a Junta Nacional de Estudios "para analizar todos estos hechos y ponerse a la vanguardia de la defensa de los intereses campesinos amagados".

Firman la declaración el diputado por Chillán, Alberto Jaramillo, consejero nacional campesino del PDC, y el Director interino de Departamento Campesino del Partido, Gonzalo E. Cáceres.

Propuesta Fórmula de Solución al Problema

CONFLICTO DE UNIVERSIDAD SANTA MARIA

- El Presidente de la República designará a las autoridades provisorias del establecimiento.
- Comisión de profesores y alumnos redactará los nuevos Estatutos, a fin de lograr su efectivo aporte.

Por la vía constitucional del "veto sustitutivo" el Gobierno puso en marcha una fórmula de solución para el conflicto que desde hace seis meses afecta a los alumnos de la Universidad Federico Santa María, de Valparaíso.

La iniciativa sustituye por este camino el artículo aprobado por ambas ramas del Congreso Nacional —objetado de inconstitucional—, que convierte a dicha Universidad en una Corporación Autónoma de Derecho Público y que faculta al Presidente de la República para dictar las disposiciones pertinentes. Esta disposición está contenida en el proyecto de ley que prorroga la vigencia del impuesto patrimonial.

La fórmula propuesta por el Ejecutivo autoriza al Presidente de la República para formar una comisión que elaborará y le propondrá al Primer Mandatario un proyecto de estatutos para la Fundación de Beneficencia Pública Universidad Técnica Federico Santa María. Estará integrada por cinco catedráticos que representarán a cada una de sus facultades; por cinco representantes de su Federación de Estudiantes: por los tres albaceas, sus sucesores o representantes de Federico Santa María; por un profesor universitario no académico y por un profesor que representará a sus colegas de las escuelas no universitarias. La presidirá un representante del Presidente de la República.

Igualmente, autoriza al Jefe del Estado para designar las autoridades universitarias provisorias que asumirán la dirección de la UFSM y adoptar las decisiones necesarias para normalizar las actividades académicas.

NUEVOS PRECIOS DE CIGARRILLOS

Los nuevos precios que regirán para cigarrillos, aceites y grasas lubricantes, productos de asbesto-cemento y tarifas escolares para 1968, fueron anunciados ayer por el Director de Industria y Comercio Hernán Lacalle.

CIGARRILLOS

Los cigarrillos experimentarán un alza promedio del 21,6 por ciento que se fundamenta en los mayores costos de materia prima, tanto nacional como importada, remuneraciones y otros gastos de producción y administración.

Los nuevos precios para las distintas marcas de cigarrillos serán las siguientes:

Monarch liso E.o 0.70; Monarch ambré 0.70; Monarch corcho 0.70; Alas 0.80; Cabañas especiales 1.30; Cabañas corrientes 0.80; Frescos 1.00; Richmon 1.00; Liberty 1.30; Cabañas con Filtro 1.60; Hilton 1.60; Nevada 1.80; Raleigh filtro 2.30; Lucky Strike 2.30; Viceroy 2.80.

ACEITES Y GRASAS LUBRICANTES

En el reajuste que se concede a los aceites y grasas lubricantes, que es de un 26,55 por ciento, inciden principalmente los mayores costos de la materia prima importada, derivados de las variaciones del tipo de cambio, y los mayores precios de los productos CAP, utilizados en la confección de los envases. También influyen, naturalmente, los reajustes en las remuneraciones.

PRODUCTOS DE ASBESTO CEMENTO

Las planchas de asbesto-cemento producidas en las fábricas de Santiago y Concepción, tendrán un reajuste en los precios de un 23,04 por ciento, porcentaje en el que se traducen, principalmente, las alzas experimentadas por la materia prima, que es de casi un 32 por ciento en el caso del asbesto importado, tanto por diferencias de cambio, como por alza del producto en el mercado internacional. El otro rubro de mayor influencia es el de sueldos y jornales.

TARIFAS ESCOLARES

Conforme a lo previamente anunciado, se fijó un tope máximo de un 20 por ciento para el reajuste de las tarifas escolares, sobre los valores cobrados legalmente en 1967. No obstante, aquellos establecimientos que puedan demostrar fehacientemente que no podrán continuar en funciones con dicho reajuste, podrán solicitar individualmente a la Dirección de Industria y Comercio un reajuste superior, siempre que la causal alegada sea comprobada mediante estudio de costos que practicará en cada caso DIRINCO.

Establece también la Resolución, firmada por el Ministro de Economía, Andrés Zaldívar, que "las cuotas en que se fraccionen el pago de la tarifa anual deberán encuadrarse totalmente dentro del valor total de aquellas". En caso contrario, el establecimiento infractor será sancionado.

Los comerciantes ocasionales que se instalan en aceras y pasajes o galerías con sus canastos de frutas, principalmente, debieron retirarse con celeridad al mediodía de ayer de los lugares que ocupaban. Carabineros, dando cumplimiento a instrucciones impartidas por la Municipalidad capitalina, en algunos casos decomisó la mercadería de estos individuos que expenden fruta sin permisos y en deplorables condiciones sanitarias.

Audaz Robo de Joyas en Aduana de Arica

Un robo de joyas por un valor de ochenta millones de pesos, en el local de la Aduana de Arica, tiene movilizados a todos los efectivos policiales de la nortina ciudad.

El hecho fue denunciado por el Administrador de la Aduana, Guillermo Pardo, a la justicia, la que de inmediato se lanzó a la búsqueda de los audaces ladrones, sin ninguna pista concreta que permita facilitar los trabajos de aprehensión.

Para entrar al local, los delincuentes tuvieron que romper los candados y cadenas que aseguraban una de las puertas, logrando ingresar al interior del almacén de Aduana y apoderarse de un número aún no determinado de joyas, pero cuyo valor se estima en ochenta millones de pesos.

Según informó a la policía el administrador de ese recinto aduanero, Guillermo Pardo, los ladrones se protegieron en las sombras de la noche para perpetrar su delito.

Investigaciones y Carabineros de Arica, entre tanto, se encuentran efectuando una intensa diligencia para poder dar lo más pronto posible con los autores de este millonario robo.

Vacuna Antirrábica Donada a Uruguay

Ayer fue despachada con destino a Montevideo, una partida de 5.000 dosis de vacuna antirrábica donada por Chile a Uruguay con el fin de realizar un programa de vacunación canina en ese país.

La donación se materializó como consecuencia de gestiones hechas por las autoridades uruguayas de Salud Pública ante la Oficina Panamericana con sede en Washington. Este organismo tiene como objetivo primordial promover y coordinar los esfuerzos de los países del Hemisferio Occidental para combatir las enfermedades, promover la salud y estimular el bienestar físico y mental de los habitante de esta región.

Chile produce su propia vacuna para combatir la hidrofobia, enfermedad que afecta principalmente a las provincias de Aconcagua a Cautín.

Esta no es la primera dosis de vacuna que envía nuestro país al exterior. Ya en octubre pasado, el SNS había mandado un nuevo tipo de vacuna antirrábica liofilizada retenida, en hidróxido de aluminio, a México.

RAZONES VALEDERAS

El Ministro de Justicia y subrogante de Educación, William Thayer, explicó los alcances de la intervención del Ejecutivo, diciendo que "este problema se ha elevado a un nivel de conflicto nacional" provocando trastornos perjudiciales para las actividades educacionales del país y señaló la preocupación del Presidente de la República en relación a esto.

Exclicó que no se habían anticipado a través de la prensa las gestiones que se estaban realizando, ya que era necesario mantener un nivel de reserva "para resolver con equidad y derecho", informándose el Gobierno de todos los antecedentes e incluso de las posiciones parlamentarias.

Señaló que en el estudio de una fórmula, que es compartida por todo el Gobierno, se había pensado en forma especial en el aspecto jurídico de la cuestión. En este sentido —dijo— cuando la Federación de Estudiantes elevó a conocimiento del Jefe del Estado, en noviembre pasado, una presentación, de tipo jurídico, destinada a comprobar que los albaceas se habían apartado de la voluntad del testador, Federico Santa María, este documento fue puesto en conocimiento del Ministerio de Justicia para su estudio.

LAS ALTERNATIVAS

El Ministro se refirió también a las alternativas que se le presentaban al Ejecutivo en relación con el artículo aprobado por el Senado y mantenido por la Cámara de Diputados al tratarse el proyecto que prorroga el impuesto patrimonial.

—Cualquiera de las soluciones —manifestó— acarrearía ulterioridades que impedirían una solución al conflicto en la U. F. S. M.

a) Si se vetaba, el Congreso podría insistir, existiendo serias presunciones que los ejecutivos de la Universidad alegarían ante la Corte Suprema su inaplicabilidad, haciendo valer su inconstitucionalidad.

Esto —dijo— mantendría latente el problema por muchos meses, impidiendo todo otro tipo de solución.

b) Si no se vetaba, lógicamente sería promulgada con los inconvenientes anteriores.

O sea que en ambos casos quedaba cerrado el paso a una vía de solución a corto plazo dentro de los términos jurídicos en los cuales el conflicto ha quedado planteado.

Manifestó, luego, que se dio especial importancia al informe del Consejo de Defensa del Estado, cuyo dictamen fue solicitado, el que en sus votos de mayoría y minoría contiene elementos de juicio para el conocimiento del problema; y que después de una revisión cuidadosa de los antecedentes, tanto de los aportados por los alumnos, los albaceas y la norma aprobada por el Congreso, se estimó necesario aplicar el "veto sustitutivo" para aprovechar la situación de ir hacia una fórmula de solución.

Thayer Arteaga mostró la existencia de lo que llamó un "hilo conductor", para un acuerdo o una solución por el hecho de que tanto los alumnos, como los albaceas y el dictamen mencionado, coinciden en invocar la voluntad del testador, Federico Santa María, en distintos niveles de apreciación sobre si su voluntad fue o no respetada por sus administradores.

Finalmente manifestó que pensaba que esta fórmula, que no era una solución, sino un camino, sería aprobada. Agregó que ya contaba con el respaldo de la directiva de la Federación de Estudiantes de la UFSM.

Una fórmula de solución para el conflicto que afecta a la Universidad Federico Santa María, anunció ayer el Ministro de Justicia, William Thayer Arteaga.

EL VETO SUSTITUTIVO

La fórmula propuesta por el Gobierno a través del "veto sustitutivo" expresa lo siguiente:

● "ARTICULO 20.— Se sustituye por el siguiente:

Autorízase al Presidente de la República para formar una Comisión Redactora que elabore y le proponga el Proyecto de Estatutos de la Fundación de Beneficencia Pública Universidad Técnica Federico Santa María. Dicha Comisión estará integrada por cinco profesores universitarios que representen a cada una de las cinco Facultades; por un profesor universitario de los que no invisten la calidad académica de miembro de la Facultad; por un profesor que represente al profesorado de las escuelas no universitarias; por cinco representantes de la Federación de Estudiantes de la Universidad, y por los tres albaceas, o sus sucesores, o quienes ellos designen en su representación. Integrará y presidirá la Comisión un representante del Presidente de la República.

La designación de los profesores que integrarán la Comisión se hará por votación directa dentro de cada Facultad para aquellos que reúnen la calidad de miembros académicos, o por todos los que reúnan las condiciones que en el inciso anterior se señalan, tratándose de los otros dos casos. Para todos estos efectos se considerarán los profesores en ejercicio al mes de octubre de 1967.

La Comisión deberá constituirse dentro de los treinta días siguientes a la fecha de publicación de la presente ley y cumplir su cometido dentro de los sesenta días siguientes a su constitución. Los nuevos Estatutos que apruebe el Presidente de la República deberán respetar el espíritu del testador, don Federico Santa María, y, en lo no previsto por él, el Presidente de la República podrá completar sus disposiciones, debiendo tener presente las proposiciones sugeridas por la Comisión.

El Presidente de la República podrá adoptar las decisiones que estime necesarias para normalizar las actividades académicas y, en particular, designar las autoridades universitarias provisionales que asumirán la dirección de la Universidad, hasta que sean elegidas las autoridades titulares, en conformidad a lo que dispongan los nuevos Estatutos.

El Rector provisional dirigidesignado por el Presidente de la República de una quina elegida por la asamblea de profesores universitarios, entre los profesores con cinco años de ejercicio docente, a ros, en la Universidad María, al mes de oct 1967.

El Rector provisional rá la Fundación Univ Técnica Federico San ría en conformidad a deres que le otorgue sidente de la Repúbli tender las actividades rácter académico, adm tivo o financiero que la tución requiera durante ríodo transitorio de s dato. El Rector actua sorado por la Comisión dactora de los Estat que habla el inciso sé esta disposición, y po cho propio podrá conc sus sesiones, teniendo a voto si al mismo tie biere sido elegido mie ella en su calidad de sor.

Dentro de los quince publicada la presente el Diario Oficial, debe tituirse la asamblea trata el inciso quinto artículo. Bajo la pre del Decano más antig los efectos de elegir pudiendo votar cada hasta por cinco nomi tintos."

VIÑAMARINOS RECIBEN HOY NUEVA POSTA DE URGENCIA

Con asistencia de S. E. el Presidente de la República y el Ministro de Salud Pública, Dr. Ramón Valdivieso, será inaugurada a las 11 horas de hoy la moderna Posta de Urgencia del Hospital de Viña del Mar. En el acto estarán presentes, el Director General del SNS, Dr. Juan Hepp, altos jefes del Servicio y parlamentarios de la zona, además de las autoridades civiles, militares ,navales, Carabineros y eclesiásticas de la provincia.

La ceremonia se iniciará con el discurso del Secretario de Salud, quien en su calidad de presidente de la Sociedad Constructora de Establecimientos Hospitalarios, bajo cuya dirección se construyó el edificio, hará entrega a la comunidad de este nuevo servicio asistencial. Posteriormente harán uso de la palabra el Dr. Estanislao Guesalaga, Director Subrogante de la IV Zona de Salud y el Alcalde de Viña del Mar, Juan Andueza, quien recibirá el servicio a nombre de la comunidad.

LA POSTA

Con una superficie edificada de 2.050 metros cuadrados, además de 650 metros cuadrados por cada piso, y 100 metros correspondientes a remodelación del recinto de unión con el Hospital, la nueva Posta de Urgencia del Hospital viñamarino viene a satisfacer una de las más apremiantes necesidades de la población local.

La construcción de tres pisos cuenta con una capacidad de 24 camas. En el piso bajo se encuentra la entrada de ambulancias, 6 boxes para exámenes de adultos, 4 boxes para exámenes de obstetricia y ginecología, salas de operaciones menores, Rayos X y dependencias destinadas al Banco de Sangre que proveerá a todo el Hospital.

En el primer piso se encuentra el Departamento de Cirugía con 9 camas y 4 boxes destinados a pediatría. En el segundo piso están las salas de observación, laboratorio y oficinas administrativas. En este mismo piso hay, además, 15 camas distribuidas en salas de 4 camas y de aislados con una cama.

Al iniciarse la construcción de las obras se habían planeado con una capacidad de dieciséis camas, sin embargo, posteriormente atendiendo a las necesidades de la población, se aumentó la capacidad en 8 camas más. La posta se encuentra dotada, además, con todos los adelantos introducidos en la arquitectura hospitalaria, para servir mejor a sus fines.

Con la entrega a la comunidad de esta nueva obra asistencial, se cumple un paso más en la prestación de servicios de este tipo en que se encuentra empeñado el Supremo Gobierno.

Otro de estos eslabones fue la entrega, hace algún tiempo, del edificio de la Asistencia Pública de Santiago. Dicho establecimiento, con una capacidad de 260 camas, se encuentra en condiciones de prestar atención a los casos de mayor gravedad que se presenten en los hospitales de provincias.

CONSULTORIOS PERIFERICOS

De acuerdo con los planes del Supremo Gobierno de prestar una atención preferencial a la asistencia médica rural, se están construyendo consultorios periféricos en las ciudades de mayor concentración poblacional, al igual que en los hospitales, consultorios y postas de primeros auxilios de todas las localidades rurales.

Con la realización de este programa se espera prestar atención médica a tres millones de campesinos a lo largo del territorio. Dichas obras ya se han comenzado a entregar en la región sur, donde se encuentran las grandes concentraciones de población rural.

Mejoramiento de Servicios de Correos EN LA MONEDA

Una amplia exposición de los servicios a su cargo, hizo al Ministro del Interior el Director General de Correos y Telégrafos Mario Parada.

Parada concurrió llamado por el Ministro Edmundo Pérez Zujovic, quien desea compenetrarse a fondo de la marcha de las resparticiones públicas que dependen de la Cartera a su cargo. Por ello Parada debió llevar a la oficina de Edmundo Pérez Zujovic nutrida documentación. La entrevista se inició a las 9.30 horas para finalizar poco después de las 12.45. O sea, tres horas y cinco minutos después. Un verdadero record, como señaló el Director de Correos y Telégrafos.

Parada declaró que con el Ministro habían conversado sobre la ley que está en el Congreso y que agiliza el servicio; además sobre la planta de los servicios y también sobre el proyecto de reajuste.

Sobre esto último, Parada señaló que el porcentaje de aumento que se dará al personal será superior al resto de la administración pública, ya que se trata de "un servicio postergado", pero que no sería parejo para toda la planta, porque sólo un porcentaje de los trabajadores de Correos ascendería algunos grados.

Agregó que aún se discute sobre la incidencia de los quinquenios en estos aumentos. El encasillamiento debe tratarse más a fondo.

En cuanto a las horas extraordinarias, se tratarán cuando el reajuste sea aprobado.

El Director de Correos y Telégrafos se refirió luego a los proyectos de mejoramiento del servicio, que estan contenidos en la nueva ley. Dijo que en ese cuerpo legislativo se había considerado el aumento de la planta del personal, en tres etapas, que se cumplirán durante los años 1968, 1969 y 1970. En total Correos y Telégrafos contará con 1.000 funcionarios más, que se ocuparán de carteros, mensajeros, etc., también se estudia crear una estación clasificadora junto a la Estación Alameda y por otra parte se considera la división de la ciudad en trece sectores. La central entonces recibiría toda la correspondencia y la enviaría a las zonas correspondientes. Finalmente, Parada, señaló que en la nueva ley se consideraba una asignación especial para los carteros y mensajeros que tienen vehículo y trabajan con ellos para el servicio.

PAVIMENTAR

Una entrevista con el Ministro Edmundo Pérez Zújovic solicitó el Gobernador del Departamento Pres Aguirre Cerda, Francisco Rive jo que pediría 150 millones de para la pavimentación de la A Santa Rosa.

S. E. EN VINA

En círculos de la Moneda formó ayer que el Presidente P gresará a Santiago el próxi nes al mediodía. También se d hoy, a las 11 horas, asistirá a monia de inauguración de la cia Pública viñamarina.

EL CANCILLER

Dos entrevistas sostuvo en ñana de ayer el Canciller Gabr dés. A primera hora, recibió bajador de Estados Unidos, E Korry y enseguida al senador E González Madariaga.

OTRAS PREGUNTAS

El Ministro Pérez Zujovic fue interrogado por los periodi bre qué había respecto al veto ticipo aprobado en el impuesto monial y sobre la Universidad María. El Secretario de Estad que lo primero concernía a su de Hacienda y lo de la Univer Educación, por lo que no pod una respuesta.

En esos momentos el Min encontraba reunido con el Con lítico de su partido, de O'Hig según informó se estaba trata bre el nombramiento del futuro dente de esa provincia. "Hasta mento nada se ha decidido y estudiando el asunto", señaló.

Finalmente informó que la vista con el vicepresidente de de Empleados Particulares, León Alquinta, no tenía ning rés informativo, ya que éste visitado en su calidad de amigo nal.

VIAJAN LOS EMBAJADORES

Dos Embajadores partie para reasumir sus respectivos Ellos son Hernán Videla Lira, jó a Buenos Aires y Enriqu tein, quien se fue a París.

También viajó el Director de Asuntos Económicos de la ría, Gastón Illánes pero su des Leipzig, donde asistirá a la Feria que allí se realiza, invi el Gobierno de Alemania Illánes integra una delegación cual también se incluye a Ricar tos, de CORFO; Rodolfo Gerente de Exportación del Central y Eduardo Morgan, de Importaciones de este mis co. Además, viajaron tres tas.

GESTION ECONOMICA EN LOS ULTIMOS 3 AÑOS

amás fue tan dinámica la política fiscal del Gobierno de Chile, como en los tres primeros años, ya cumplidos, del sexenio del Presidente Frei; ni nunca, como ahora, sentido y orientación a una política global de desarrollo nómico y redistribución social dentro de un cambio y samiento de sus estructuras.

Así lo afirmó el miércoles, en la Cámara Alta, el senador ócratacristiano, Tomás Pablo, al desvirtuar los majaderos ques provenientes de distintos sectores de la Oposición en o del llamado "derroche fiscal". Al efecto, defendió, tam, la actuación del ex Ministro de Hacienda, Sergio Molina, y exhibiendo antecedentes estadísticos, hechos y realizaciones demostró que la política fiscal del trienio "ha cumplido claramente la parte que le corresponde en el Programa de Gobierno", cuyos puntos cardinales eran: "impulso del desarrollo, antinflación; redistribución de ingresos y riqueza, e independencia y soberanía".

En esta acción, como en toda obra humana —comentó el senador Pablo—, pueden haberse cometido errores, pero ella destaca substanciales y positivos resultados, "que podemos exhibir con orgullo".

He aquí, por acápites, el texto del documentado discurso del senador Tomás Pablo:

fluencia Estatal en Desarrollo Económico

l gasto fiscal, tanto corriente como de inversión se elevó entre 1964 y 1967, de Eº 4.427 millones a 6.808 lones en términos reales, o sea, en 81 millones, variación sin duda, susicial y violenta.

CTORES QUE IMPUSIERON UNA YOR PARTICIPACION DEL ESTADO EN LA VIDA NACIONAL.

Esta política se basó en la realidad existente en Chile en 1964, cuando mimos el poder, en la experiencia anor especialmente la más inmediata y las premiosas necesidades del país.

El anterior Gobierno creyó que el fortalecimiento de las empresas reprearía el factor dinámico capaz de imar el desarrollo económico, y que, coposterior consecuencia, el derrame de prosperidad traería consigo el desarrosocial. La experiencia hecha por los bres que más creían en ella, demosque el sector privado no reúne el unto de las condiciones y capacidanecesarias para provocar el crecito dinámico de la economía y tamo el social. Luego, la elección presial última creó la evidencia de camestructurales que llevaron a ese sector tractarse, factor que el país debió su, en sus efectos limitativos del deslo, al anterior. Al mismo tiempo, se a evidente la urgente necesidad de rrollar ciertas explotaciones e indusbásicas, esto es, iniciar la segunda a del desarrollo industrial. Era evique el sector privado no la impul, además de las razones anteriores, la acumulación de capital que ellas eren. Debemos agregar que dentro papel que corresponde a un Estado erno en el campo social, la exigencia país de la cual fuimos intérpretes, fue e que él debía crecer a un mismo po en el orden económico que en el al y no preceder el primero al sedo.

or último, nuestra concepción proamática tomada del sentir y la exencia popular nos llevó a planificar metas básicas: romper el estancanto económico y crecer; derrotar la ción; distribuir el ingreso y la riza con más justicia; alcanzar plena pendencia y soberanía y la organizadel pueblo.

te conjunto de experiencias y hechos evaron necesariamente a un cambio ivel en la acción del Estado en la omía.

BIO ESTRUCTURAL EN ACCION DEL ESTADO

Esta visión tomada de la realidad ció elevar, tanto el ingreso como asto fiscal, en Eº 2.380 millones en res reales en el período 1964-1967, lo últimos, esto es, en 54 por cien No se trata de un crecimiento marginal, sino que de un cambio estructural en la posición que ocupa el Estado en la economía nacional. Se trata de una decisión deliberada del Gobierno que asignó al Estado un rol fundamental de promotor y agente activo en el proceso de desarrollo económico y social en la etapa actual de Chile.

DEFORMACION POLITICA DE UNA CONCEPCION Y OBSCURECIMIENTO DE UNA ACCION Y UNA REALIDAD

■ **El cumplimiento de esta concepción, impuesta por la realidad y la madurez del pueblo, ha llevado a la oposición política con incansable insistencia y con claros objetivos políticos que se ponen por sobre el interés nacional, a deformarla y a negar las múltiples realizaciones cumplidas.**

■ Frente a la maciza realidad de un plan educacional con 500.000 nuevas matrículas en la escuela primaria y elevación de 6 a 8 años de estudios, más de 100.000 nuevas en secundaria, en la técnica y universitaria, a las 2.300 nuevas escuelas, liceos y Centros de Educación Básica y Media, aumento de mobiliario escolar, textos gratuitos, becas, atención dental, colonias de verano, equipos de estudios, vestuario, etc.; aumento de los almuerzos y desayunos escolares —400 mil y 500 mil diarios, respectivamente, en 1966—; becas y préstamos a más de 23 mil estudiantes; Programa Nacional de Perfeccionamiento del Magisterio para más de 14.000 profesores, aparte de otros; especialización y capacitación de los trabajadores por INACAP, a razón de 25.000 al año; de una Reforma Agraria en que cien mil nuevas personas toman la posesión de 1.400.000 hectáreas en el campo, nuevas condiciones sociales, sindicales y económicas del campesino; 80 hospitales, 29 grandes Consultorios, 113 postas rurales en todo el país, aparte de las que ya atienden a las poblaciones periféricas, 400 nuevas Ambulancias rurales y urbanas, aumento de consultas médicas en más de 1.300.000; 160.000 viviendas económicas, de emergencia, operaciones sitios para el pueblo; las grandes inversiones para renovar el material de Ferrocarriles y la locomoción colectiva, de LAN y otros servicios; aquellas hechas para desarrollar nuestra minería; las que se llevan adelante para duplicar la producción de acero, en materia de celulosa, petroquímica y la casi duplicación en la importación de maquinaria y equipo por las distintas ramas de la industria: Frente a un conjunto de realizaciones que consagran a un Gobierno y que orientan al país en una dirección dinámica de superación desde sus estructuras, la oposición política, sin excepción, de Derecha a comunistas lanza la acusación de despilfarro como una cortina de humo que impida al pueblo apreciar la magnitud de lo hecho o al menos dudar. Esta campaña de deformaciones ha tenido eco en sectores afectados por las reformas, especialmente por la agraria.

DISTRIBUCION DE GASTOS FISCALES

■ **La distribución del mayor gasto fiscal durante el último trienio muestra el papel preponderante del Estado en la promoción del desarrollo económico y social y cómo la orientación del esfuerzo de inversión cumple simultáneamente los objetivos del desarrollo económico y social programado. Educación, salud, vivienda, minería, agricultura e industria se incrementan en valores reales en un 60,1%, 51,2%, 70,5%, 139,6%, 92,1% y 98,2%, respectivamente.**

■ Deseo destacar por la vía del ejemplo la medida financiera, el esfuerzo del gasto que han significado las realizaciones del plan educacional del Gobierno, que ya mencionamos y que se puede calcular si se quiere en cada uno de los rubros. Si agregamos a la cifra de Eº 417,8 millones de mayor gasto en educación otros no presupuestarios, pero que corresponden al sector público, llegamos a la suma de Eº 500 millones de mayor gasto en este sector. Quiere decir, entonces, que en educación hemos gastado 5 impuestos patrimoniales, o casi una y media veces el mayor ingreso fiscal del cobre de los últimos años.

■ **De este orden son las magnitudes de las revolucionarias realizaciones hechas por el Gobierno como lo indica el cuadro anterior.**

GASTO EN MEJORAMIENTO DE REMUNERACIONES

■ Ahora bien, ¿cuál ha sido la magnitud del gasto fiscal en mayores remuneraciones a los funcionarios públicos?

■ **Del mayor gasto fiscal de Eº 2.380 millones, Eº 819 millones corresponden a aumento de remuneraciones, pensiones y asignación familiar. Este sector ha recibido Eº 800 millones más por sobre el reajuste de 100% del alza del costo de la vida.**

■ Estos son los resultados de una acción deliberada y consciente del Ejecutivo. Corresponde a la meta programática general de redistribución de rentas a favor de los trabajadores. Por otra parte, el Gobierno quiso terminar con la anarquía en el sistema de remuneraciones del sector público. Numerosos grupos estaban en situación desmejorada respecto de otros, diferencias que no tenían justificación. De ahí los muchos y repetidos mejoramientos especiales a ciertos sectores, profesionales, Poder Judicial, Fuerzas Armadas, Carabineros, Profesores, Servicio Nacional de Salud y otros. El anticipo en el pago de las remuneraciones de los 2/3 de la administración pública del mes de julio al 1.o de enero y la norma de que ningún funcionario podía ganar menos de un sueldo vital que favoreció a casi un 50% también elevaron el gasto.

■ **Este rubro ha crecido en 55% en términos reales. Por su parte, el aumento real promedio por funcionario fue de 13,5% en 1965; 15,1% en 1966 y de 8,9% en 1967. El mayor poder adquisitivo del sector público promedio por persona es de 42% en los últimos tres años.**

CONCLUSION DEL GASTO FISCAL PARA EL ULTIMO TRIENIO

■ Hemos demostrado en qué se han invertidos los mayores ingresos fiscales como su asignación se ha hecho para cumplir las metas de romper el estancamiento dando un fuerte impulso al desarrollo industrial y minero y junto con ello alcanzar los fines sociales en educación, salud, reforma agraria y vivienda y la fuerte redistribución de rentas en favor de los trabajadores.

■ **Además de representar ventajas inmediatas para los trabajadores, mucha de esta inversión irá produciendo sus efectos benéficos también a mediano y largo plazo.**

FINANCIAMIENTO DEL MAYOR GASTO

■ El mayor ingreso de 2.380 millones de escudos tiene entonces su contrapartida en gastos e inversiones que están a la vista. Cabe preguntarse ¿de dónde provienen estos mayores recursos financieros o ingresos?

Tributación Interna

■ **El Estado financia sus gastos con ingresos propios o corrientes, fundamentalmente los tributarios y con ingresos de capital, esto es, créditos internos y externos. Hasta 1964, los primeros constituían alrededor de un 80 por ciento y los segundos un 20 por ciento. El Gobierno se propuso reducir la dependencia del financiamiento fiscal del crédito.**

■ Para cumplir las metas programáticas fundamentalmente en los rubros que representan un mayor gasto e inversión de Eº 2.380 millones o sea más del 54 por ciento dentro de los criterios financieros recién expuestos, el sistema tributario debió financiar ese 54 por ciento más de gasto real, y reemplazar parte de lo que antes se financiaba con créditos externos e internos.

■ **Este importante logro del Gobierno es más meritorio aún por dos razones. Fue acompañado de una mayor justicia tributaria consistente en recargar más los impuestos directos. Es así como éstos han subido en un 78 por ciento y dentro de ellos los que gravan a las empresas suben un 80,6 por ciento. En segundo lugar, de las cifras disponibles en Impuestos Internos aparece que más de un 60 por ciento de la mayor recaudación tributaria proviene de una mejor fiscalización y racionalización tributaria, y por la mayor actividad económica.**

■ Los nuevos tributos constituyen una pequeña parte del total de mayores ingresos. Por eso si bien es verdad que hay sectores abrumados por impuestos no es por causa de este Gobierno. Nadie pretendería criticarnos que pesquisemos con eficacia a los evasores y que por ese conducto elevemos sustancialmente los ingresos fiscales.

Ingresos del Cobre.

■ **Los ingresos del cobre ascendieron de Eº 477,1 en 1964 a Eº 824,2 millones en 1967, lo que hace un mayor ingreso de Eº 347 millones, excluidos dividendos de El Teniente usados por la Corporación del Cobre en 1967.**

Política de Remuneraciones

sentido tenía el eto económico y de ciones presentado al por el Ejecutivo y al se jugó el Mirio Molina? El proendía continuar la neral del Gobierno a que hemos esboza-

taba de que el Espudiera seguir sienor del desarrollo nivel de acción que que los rubros de inversión y educaran un nuevo imte, elevando la inminal en 35 por la real en un 14 para 1968. Que la en industria más blicara, que Agriminería y Vivienda en 43,2, 31,6 y ciento, respectivaque la de educación ta en un año en n tercio.

AHORRO O ANCAMIENTO

anciamiento de tohecho en, educa, vivienda, obras reforma agraria, minero e industrial tribución de rentas l sector público ha esfuerzo tributario de fiscalización y ción del Gobierno. zo, a pesar de ser tante, por si sólo a de seguir financiando futuros desarrollos de esos sectores ni de sostener y continuar la redistribución de ingresos.

■ **Si queremos seguir aumentando las oportunidades de educación para los trabajadores y sus familias; entregarles cada vez un mejor cuidado de la salud, vivienda, seguir con más vigor la reforma agraria, crear nuevas industrias y explotaciones mineras para permitirles más y mejores ocupaciones, y si pretendemos darle todo esto a la nueva población de 200 mil chilenos que nace cada año, necesitamos elevar el ahorro interno.**

■ Si hoy, por razones políticas de corto plazo, los que deciden en representación del pueblo y algunos sin ella, rechazan el ahorro, el país debe tener clara conciencia de que en muy poco tiempo más va a tener que crear un sistema de ahorro con el esfuerzo de la gran mayoría de los chilenos, lentras más tarde se decida, más grave será la situación del país y de cada chileno. No nos engañemos ni pretendamos engañar a los demás en una cuestión tan clara, que avalan todas las exigencias del mundo. La historia dará la razón al planteamiento del ex Ministro Sergio Molina.

EL MOMENTO POLITICO

■ Yo comprendo la violenta y pasional oposición de los partidos de extrema derecha y extrema izquierda a este Gobierno que ha cumplido tanta tarea en favor del pueblo y tanto esfuerzo ha gastado en la primera etapa de reformas de estructuras que ellos no se atrevieron a encarar cuando fueron Gobierno. Unos y otros son clásicos y conservadores en su pensamiento. No tienen la ductilidad para aceptar cambios revolucionarios y profundos si no obedecen a los moldes clásicos y consagrados unos, y los otros no escuchan el paso de la historia.

— — —

■ **A lo anterior hay que sumar el fantasma de 1970 que en su juego politiquero está asfixiando al país y profundiza el abismo que se viene creando entre el pueblo y los políticos.**

■ La pasión y el encono y el interés de las oligarquías políticas están prevaleciendo una vez más sobre el interés puro del pueblo y del país, que con tanta frecuencia no tiene cabida en las cábalas de los grupos políticos.

Modelo "Pombo" para Guerrilleros Urbanos

1.— TRANSMISOR-RECEPTOR británico de alta frecuencia conectado con la Bolsa de Comercio el Mercado de Londres y la Vega Central.
2.— Encendido discurso de espíritu guerrillero anti-CORA y pro-Ibáñez.
3.— Ultima novedad literaria: "Cómo adelgazar comiendo", por V. Gracia Cadena.
4—. Símbolo del Patrido Nacional "Partido Joven", colectividad a la que pertenece en estos momentos el caudillo campesino.
5.— Fusil para llegar hasta las últimas consecuencias.
6.— Mira telescópica ubicadora de nuevos negocios y oportunidades comerciales y bursátiles.
7.— Escopeta cazadora de oportunidades, funciona sumultáneamente con la mira (donde pone el ojo, pone la bala).
8.— Cantimplora con temperado Nescafé. (El Si-Cafe es para venderlo.
9.— Botas chantilli, de fabricación inglesa, a prueba de enfriamientos y aconsejadas para no meter la pata. (Tiene fallas de fabricación).
10.— Reloj control del oro que produce el tiempo.
11.— Abaco para cálculos infinitesimales. (Sólo funciona para operaciones en pesos, escudos y dólares).
12.— Títulos de acciones, bonos y estampillas, todos "del portador".
13.— Cheques viajeros, letras de cambios, pagarés y molido.
14.— Registradora portátil. (Sólo sirve para operaciones del día. Tiene numeradas sólo hasta el millón de escudos).

"Pombo" Ibáñez Perdió Batalla de Longotoma

LA LIGUA.— (De Nuestro Enviado Especial).— Una detonante declaración del senador Pedro Ibáñez Ojeda —"Pombo" Ibáñez— que no tuvo más bulliciosa repercusión que una "vieja dieciochera", fue su única contribución para la guerrilla campesina que con tanta publicidad, cuidado y desenfado, había montado este líder de la extrema derecha chilena, en uno de los cerros de "Santa Marta" de Longotoma. Unos cuarenta trabajadores del campo chileno, con sus estandartes y unas banderas, más sus mujeres y sus hijos, esperanzados en las promesas del personero del Partido Nacional, se negaron a que dicho predio fuera entregado a la Corporación de la Reforma Agraria y anunciaron que estaban dispuestos a oponerse a la acción de la fuerza pública llamada por la CORA para garantizar la libertad de trabajo.

Estos cuarenta campesinos, más un fotógrafo del Partido Nacional, madrugaron el jueves y ayer viernes para impedir que "Santa Marta", un predio de 26 mil hectáreas totalmente abandonado, fuera entregado a la Corporación de la Reforma Agraria para que ésta, posteriormente, incorporara sus tierras a la producción agropecuaria del país al constituir en ellas un Asentamiento Campesino.

Los campesinos, bajo la presión de estos "líderes" de la extrema derecha, al estilo de "Pombo Ibáñez", estaban, según el senador mencionado, preparados para resistir a la fuerza pública cuya misión consistía sólo en hacer cumplir un fallo judicial.

La condición básica de la "resistencia campesina" era que la jefatura estuviera en manos del senador Pedro Ibáñez, quien en declaraciones de prensa y radio, había anunciado que se lucharía "hasta las últimas consecuencias" para evitar la intervención de CORA en el predio. El premio o la recompensa para cada campesino por su oposición a la Reforma Agraria era una cuadra de terreno y una casa, pero siempre que Ibáñez Ojeda fuera reelegido como senador por las provincias de Valparaíso y Aconcagua en marzo de 1969.

Pero como pasaran las horas y el líder no hiciera su aparición para tomar el mando de la insurrección campesina, los trabajadores empezaron lentamente a desertar y se dirigieron hacia los funcionarios de CORA para manifestarles que estaban dispuestos a trabajar, en iguales condiciones que el resto de sus compañeros, muchos de ellos nacidos y criados en el predio.

El monigote de paja representando a Mariano Puga Concha, el jefe de la Tercera Zona de la Reforma Agraria, que había sido confeccionado en el hogar del senador derechista, fue destruido por los propios campesinos que durante horas lo habían exhibido como un símbolo de lucha. Unos intentaron cambiar el nombre de Puga por el de Ibáñez.

Después de 48 horas, la totalidad de los campesinos atrincherados en el cerro, habían depuesto su actitud, y renegando del jefe guerrillero que los había dejado en un triste abandono, decidieron aceptar los planes propuestos por CORA y anunciaron que el lunes saldrán a trabajar en la misma forma que sus compañeros.

SANTA MARTA

El fundo Santa Marta de Longotoma cuya posesión por la CORA fue hecha por intermedio de la fuerza pública es un extenso predio de 26 mil hectáreas.

Hace dos años que su dueña, Marta Puelma de León, sostiene ante los tribunales un proceso, amparada en la ley anterior de Reforma Agraria. Razón por la cual a la CORA le fue imposible convertir el fundo en un Asentamiento, hasta el jueves.

Disminuye el Endeudamiento en el Exterior

CREDITOS EXTERNOS AL FISCO TRADUCIDOS A ESCUDOS

—Por otra parte, el financiamiento también proviene de créditos externos al Fisco traducidos a escudos.

—La utilización de créditos externos bajó de Eº 392,7 millones en 1964 a Eº 178 millones en 1967. Significa una REDUCCION DEL MONTO BRUTO DE ENDEUDAMIENTO EXTERNO DE Eº 214,7 MILLONES CON RELACION A 1964.

Créditos Internos al Fisco.

—También el endeudamiento interno bajó en su monto de Eº 387,4 millones en 1964 a Eº 330 millones en 1967, o sea, en Eº 57,4 MILLONES.

CONCLUSIONES

—Mirando al sector de la política fiscal con relación al programa de Gobierno, podemos destacar las siguientes características:

1.o) El Estado chileno ha experimentado un cambio de nivel estructural en su acción en la economía nacional durante el trienio;

2.o) Se ha producido en forma racional, deliberada y armonizado en un plan, un notable crecimiento del gasto público en inversión y en educación;

3.o) Las remuneraciones de los funcionarios públicos, al igual que en el sector privado, han experimentado un enorme mejoramiento real;

4.o) Un gran esfuerzo tributario ha sido el factor de financiación del desarrollo por el lado del Fisco.

5.o) Lo anterior, junto a la disminución en el uso del crédito, tanto interno como externo, ha cambiado la estructura del financiamiento fiscal;

6.o) La política fiscal del trienio ha cumplido claramente la parte que le corresponde en el programa de Gobierno; impulso del desarrollo, antinflación, redistribución y riqueza e independencia y soberanía;

7.o) Todos los antecedentes, estadísticas, hechos y realizaciones comparados con los períodos anteriores, cualesquiera que se elijan, demuestran que jamás la política fiscal fue tan dinámica, ni dio sentido y orientación a una política global de desarrollo económico y redistribución social dentro de un cambio y saneamiento de sus estructuras, como durante el último trienio.

40 MIL HECTAREAS DE BOSQUES DESTRUYERON LOS INCENDIOS

Los incendios forestales y la sequía son dos graves problemas que, con características de calamidad pública, ha tenido que enfrentar en estos últimos meses el Supremo Gobierno. Ambas dificultades se han traducido en un serio deterioro del patrimonio de las reservas forestales, fiscales y privadas y de la agricultura que se ha visto resentida por los efectos de la escasez de agua.

Sin embargo, las situaciones han sido enfrentadas oportunamente, a través de la utilización de la mayor cantidad de medios disponibles, consiguiéndose, de esta forma, una acertada solución, en consonancia con lo esperado por los ejecutores. Asimismo, ha tenido una participación definitiva el Servicio Agrícola Ganadero, organismo recientemente creado que pudo demostrar la eficacia de su nueva estructura.

40 MIL HECTAREAS DESTRUIDAS

De acuerdo con informaciones proporcionadas por la División Forestal del Servicio Agrícola Ganadero en menos de 45 días han resultado devastadas por efectos del fuego más de 40 mil hectáreas de bosques. Las provincias más afectadas por este fenómeno han sido Bío Bío, Cautín, Valdivia y Valparaíso. Sin embargo, gracias a la oportuna movilización del Ministerio de Agricultura, en colaboración con la Oficina de Emergencia del Ministerio del Interior y la concentración de los esfuerzos a nivel nacional, se logró evitar que el problema alcanzara mayores proporciones.

De acuerdo con las estadísticas, el promedio normal de incendios durante un año alcanza aproximadamente a 25 ó 30 mil hectáreas, sin embargo, durante la presente temporada la cifra fue superada en 45 días lo cual fue motivo suficiente para producir alarma pública que se tradujo en la movilización general de todos los recursos necesarios para enfrentar y detener la acción del fuego.

OPORTUNA MOVILIZACION

De acuerdo con instrucciones del Ministro de Agricultura, Hugo Trivelli, el primero en vislumbrar las proporciones destructoras del fuego, se establecieron convenios con la Corporación de la Madera, Clubes Aéreos, Ejército, patrullas de Carabineros, Cuerpo de Bomberos y personeros canadienses que proporcionaron los efectivos aviones Cisternas.

Se formó, de esta manera, el mayor contingente de personas en lucha contra un mal común en tiempos de paz.

Teniendo en cuenta las características climáticas imperantes, propias de un año seco la movilización en defensa de los recursos forestales permitió disminuir considerablemente los daños y las cuantiosas pérdidas que se habrían producido, en caso de no haberse actuado en forma oportuna y eficaz.

SUFREN LOS PEQUEÑOS AGRICULTORES

La sequía, el segundo fenómeno que ha afectado en los últimos meses a nuestro territorio, ha causado, igualmente, graves daños a la economía del país y especialmente a los pequeños agricultores.

Es así, como los trabajadores de la tierra se han visto enfrentados a un fracaso total ante la destrucción de los sembrados, especialmente de trigo y de raps, elemento que se emplea en la fabricación del aceite.

Aún cuando los efectos de este fenómeno climático no se han dejado sentir en el abastecimiento de productos agropecuarios en la Zona Central, se hará notar en forma seria cuando se empiecen a agotar los productos existentes en los pocos sectores que contaban con agua.

Ante esta situación, el Gobierno se verá ante el imperativo de importar trigo para completar la cuota de consumo del país y posiblemente asumir igual actitud, ante la escasez de aceite.

Banco del Estado Cuenta con la Sucursal N.o 178

Ayer se inauguró oficialmente la nueva sucursal "Plaza Egaña" del Banco del Estado de Chile. El nuevo local que eleva a 178 el número de sucursales del Banco en todo el territorio nacional, está situado en Avenida Ossa, frente a la Plaza Egaña.

A la ceremonia de bendición y puesta en marcha de la institución bancaria asistieron los Subsecretarios de la Vivienda, Eduardo Truyol, y del Trabajo, Ernesto Yávar, el Alcalde subrogante de la Comuna de La Reina, Carlos Dupré, regidores, parlamentarios y representantes del comercio, Centros de Madres y pobladores de la Comuna.

Luego de la bendición impartida por el Párroco del sector, el nuevo Agente de la Oficina, Dagoberto Arrate, hizo uso de la palabra refiriéndose a la importancia de la misión que se le ha encomendado en una comuna que cuenta con más de 50 mil habitantes. A continuación habló el Gerente General del Banco del Estado, haciendo entrega del local al Alcalde de La Reina, quien agradeció la iniciativa del Banco que llenará una necesidad de los habitantes del sector.

En su discurso el Gerente General del Banco del Estado de Chile, Enrique Soto Soto, expresó que la filosofía de la institución que representaba es servir a la comunidad, recoger permanentemente las aspiraciones de progreso que emanan de sectores a que debe atender y, en forma oportuna, ofrece sus capacidades para que ese progreso se concrete en realidades.

Más adelante señaló que a lo largo de todo el país, con 178 sucursales, el Banco constituye uno de los motores más importantes que impulsan el desarrollo económico del país. Dondequiera que se manifieste el esfuerzo constructivo, el espíritu de trabajo, y de la laboriosidad que hacen grandes a los pueblos, allí el Banco del Estado instala una oficina para ayudar en esa tarea en que diariamente están empeñados millones de chilenos.

Finalmente dijo que en todo orden de cosas, la Comuna de La Reina progresa a ojos vistas. Y esta oficina que hoy entregamos a los habitantes de la comuna, en la persona de su distinguido Alcalde, titular Fernando Castillo Velasco, dignamente representado por su subrogante, Carlos Dupré, es un nuevo e importante paso que se agrega a un esfuerzo comunitario digno de ser imitado en otras partes de Chile.

Fue inaugurada la Sucursal N o 178 del Banco del Estado Ubicana en la comuna de La Reina, prestará a los vecinos de ese sector capitalino un valioso concurso, a la vez, representa la cristalización de un antiguo anhelo.

DEFUNCIONES

† Ha dejado de existir nuestro querido tío y hermano, don

MANUEL SEGUNDO ASTUDILLO SILVA
(Q.E.P.D.)

Sus funerales se efectuarán hoy en el Cementerio Católico, después de una misa que se oficiará a las 8 horas, en la Parroquia Nuestra Señora de Fátima (Independencia N.o 2321).

La familia

† Ha dejado de existir nuestro querido padre, suegro, abuelito y bisabuelito, señor

RAIMUNDO LARRAIN GARCIA MORENO
(Q.E.P.D.)

Sus funerales se efectuarán hoy en el Cementerio General (por Avenida La Paz), después de una misa que se oficiará a las 10.30 horas, en la Capilla de Clínica Santa María.

La familia

IN MEMORIAM

† Con motivo de cumplirse hoy el primer aniversario del fallecimiento de nuestra querida deudo.

OFELIA LARENA DE MOYA
(Q. E. P. D.)

Se oficiará una misa por el eterno descanso de su alma en la parroquia Santa María Reina (Macul), a las 8 A.M.

Familia Ferrada-Baeza

MINISTERIO DE OBRAS PUBLICAS Y TRANSPORTES

DIRECCION GENERAL DE OBRAS PUBLICAS

Estanque de Agua Potable para Tocopilla

SOLICITANSE PROPUESTAS PUBLICAS

por el suministro e instalación de Un Estanque de Acero de 2.000 m3. de capacidad, para el Agua Potable de Tocopilla, y destinado a la Dirección de Obras Sanitarias.

Los antecedentes se entregarán en las oficinas del Subdepartamento de Adquisiciones de la Dirección General, Morandé 59. 3er. piso. Of. Nº 5. de 14 a 16 horas, a contar desde el 6 de marzo y hasta el 15 de marzo de 1968.

Las propuestas se abrirán en las oficinas del Director General de Obras Públicas, Morandé 59, 3er. piso, el día 20 de marzo de 1967, a las 15.30 horas.

Tenencia de Carabineros Población "Juan A. Ríos"

SOLICITANSE PROPUESTAS PUBLICAS

para la ejecución de la construcción de la TENENCIA DE CARABINEROS DE LA POBLACION "JUAN ANTONIO RIOS" DE SANTIAGO.— Presupuesto oficial: E° 260.054,59.

Contratistas inscritos en Cuarta Categoría y superiores del Registro General de la Dirección General de Obras Públicas, especialidad "j" (Obras de Arquitectura)

Las Propuestas se abrirán en la oficina del Arquitecto Jefe del Departamento de Construcciones de esta Dirección, el día 18 de marzo, a las 15 horas.

Antecedentes, en el Archivo Técnico de la Dirección.

EL DIRECTOR GENERAL

EN INAUGURACION DE AÑO JUDICIAL, DIJO PRESIDENTE DE CORTE SUPREMA

Constitución de las Salas Permanentes en Tribunal de Alzada

La siguiente será la composición de las Salas Permanentes de la Corte Suprema para el período judicial 1968 que comenzó ayer, 1º de marzo:

PRIMERA SALA: Presidente, Ministro José María Eyzaguirre Echeverría, y Magistrados Eduardo Ortiz Sandoval, Ricardo Martín Díaz, Rafael Retamal López y Luis Maldonado Boggiano. A esta Sala deberá incorporarse el nuevo Ministro de la Suprema que reemplace al fallecido Magistrado Manuel Montero Moreno.

SEGUNDA SALA: Presidente, Ministro Ramiro Méndez Brañas, y Magistrados Eduardo Varas Videla, Enrique Urrutia Manzano, Víctor Ortiz Castro, Israel Bórquez Montero y Juan Pomés García.

Sorteadas las Salas Extraordinarias, éstas quedaron integradas de la siguiente manera:

PRIMERA SALA: Presidente, Ministro, Eduardo Varas Videla, y Magistrados, Enrique Urrutia Manzano, Israel Bórquez Montero y Ricardo Martín Díaz.

SEGUNDA SALA: Presidente, Ministro Ramiro Méndez Brañas, y Magistrados, José María Eyzaguirre Echeverría, Víctor Ortiz Castro y Eduardo Ortiz Sandoval.

TERCERA SALA: Presidente, Ministro Rafael Retamal López, y Magistrados, Luis Maldonado Boggiano, Juan Pomés García. A esta Sala se incorporará el reemplazante del difunto Magistrado Manuel Montero Moreno.

Programa de Equipamiento Comunitario se Inicia en Ministerio de la Vivienda

La construcción de guarderías infantiles, centros sociales, recintos deportivos, locales comerciales, plazas de juegos infantiles, terminales de locomoción, policlínicas y otros, iniciará durante el mes en curso, el Ministerio de la Vivienda como parte de un vasto plan de equipamiento comunitario a nivel nacional.

Esta Secretaría de Estado, basándose en la política formulada por la Oficina de Planificación Nacional, ha seleccionado una serie de localidades prioritarias, denominadas "polos de crecimiento", debido a sus grandes oportunidades de desarrollo económico y social. En este tipo de ciudades se centrarán preferentemente las inversiones que impulsarán el desarrollo urbano y complementen barrios y poblaciones.

SINCRONIZACION

Con el fin de que este plan sea impulsado por los jefes provinciales y se verifique un efectivo acercamiento entre los poderes Ejecutivo y Municipal, los Ministerios de la Vivienda e Interior han impartido instrucciones en este sentido a todos los Intendentes.

Además, el programa de equipamiento se realizará con la participación activa de las comunidades locales y de sus organismos representativos, tales como municipios, juntas vecinales, cooperativas, sindicatos y núcleos de pobladores.

De este modo, se unificará la capacidad económica, técnica y humana de los organismos estatales, de los municipios y de los propios vecinos, en un solo esfuerzo encaminado a lograr el beneficio común que se persigue.

Una gran cantidad de municipios han enviado a la Dirección de Equipamiento Comunitario del Ministerio de Vivienda, programas de equipamiento comunitario, y se han interesado en firmar los convenios pertinentes, informó el director de este organismo, Federico Lorca.

Bitácora de Gobierno

1 Hoy sábado a las 11 horas con asistencia del Presidente de la República, Eduardo Frei Montalva, del Ministro de Salud, Dr. Ramón Valdivieso, será inaugurada la moderna Posta de Urgencia del Hospital de Viña del Mar. Al acto han sido invitados el Director General del Servicio Nacional de Salud, altos jefes del Servicio, parlamentarios de la zona, autoridades civiles, navales, militares, carabineros y eclesiásticas del país.

2 El Presidente de la República recibirá en el transcurso de la próxima semana a la directiva de la Central Unica de Trabajadores. Así lo informó el Ministro del Trabajo, Eduardo León, al presidente subrogante de la CUT, Juan Campos.

3 Chile donó a Uruguay 5.000 dosis de vacuna antirrábica para iniciar un programa de vacunación canina en ese país. La donación fue enviada ayer viernes a Montevideo en el vuelo LAN-151.

4 La Directiva de la Junta de Vecinos "Los Canales", de Vallenar que preside Antonio Pizarro, envió al Consejero Nacional de Promoción Popular, Sergio Ossa, una nota en la cual lo congratula por la cristalización de los esfuerzos gubernamentales con la aprobación de la Ley de Juntas de Vecinos.

5 Un vasto plan de equipamiento comunitario, que comprende guarderías infantiles, centros sociales, recintos deportivos, locales comerciales, plazas de juegos infantiles, terminales de locomoción, sedes bomberiles, policlínicas y otras construcciones de esta naturaleza, iniciará a contar de este mes el Ministerio de Vivienda a través de todo el país. El Ministerio de la Vivienda actuando dentro de la política formulada por la Oficina de Planificación Nacional, ha seleccionado una serie de localidades prioritarias, que han sido definidas como "polos de crecimiento" debido a sus posibilidades de desarrollo económico y social. En estas ciudades se localizarán preferentemente inversiones que signifiquen un impulso al desarrollo urbano y complementen los barrios y poblaciones.

6 Los gremios eléctricos, en representación de sus seis mil trabajadores pertenecientes a las diversas empresas de esta rama de la actividad nacional, aceptaron las condiciones propuestas por el Ministro del Trabajo, Edo León, de iniciar inmediatamente las conversaciones directas entre las partes por empresa, con el compromiso de aceptar un asesor de la Federación para cada sindicato.

7 Fue inaugurada la nueva sucursal que el Banco del Estado abrió en la comuna de La Reina en una ceremonia que se realizó ayer, y a la cual asistieron el Gerente Gral. de la Institución, don Enrique Soto y los Subsecretarios de Vivienda y del Trabajo, Eduardo Truyol y Ernesto Yávar, respectivamente.

8 La suma de 150.000 escudos fue destinada por el Ministerio del Interior a la pavimentación del ensanche de la Avenida Santa Rosa. También se pavimentarán los muros del paso a bajo nivel del Callejón Lo Ovale, evitando con ello que los transeúntes deban tomar doble locomoción para salir a la Gran Avenida, por San Joaquín, ya que los micros podrán pasar por el citado paso a bajo nivel.

9 Viajó ayer de regreso a Buenos Aire, el Embajador de Chile en Argentina, Hernán Videla Lira. Videla Lira hizo uso de sus vacaciones en nuestro país y reasumirá de inmediato sus funciones ante el Gobierno de la Casa Rosada. Junto al diplomático chileno viajaron rumbo a París, el Embajador de Chile en Francia y el Agregado a esa Embajada, Enrique Bernstein y Carlos Videla Lira, respectivamente.

10 Una prolongada reunión para analizar los alcances del proyecto de Ley sobre Correos, sostuvo el Director General de esos Servicios, Mario Parada, con el Ministro del Interior, Edmundo Pérez Z.

SI: A la Pena de Muer[te] NO: A Juventud Rebeld[e]

Con sus puertas entornadas con motivo del duelo a causa del deceso del miembro de ese Tribunal, Magistrado Manuel Montero Moreno, celebró al mediodía de ayer la Corte Suprema la centenaria tradición de apertura del Año Judicial.

El acto contó con la presencia del Ministro de Justicia, William Thayer, y de su antecesor, abogado y profesor Pedro Jesús Rodríguez, especialmente invitado.

El Presidente de la Corte Suprema, Magistrado Osvaldo Illanes Benítez, dio cumplimiento al mandato que le confiere el artículo 102 del Código Orgánico de Tribunales, en u ndiscurso de 18 carillas con poco más de cinco mil palabras.

En su intervención, el Presidente del Tribunal exteriorizó su fe en el Derecho, fijó el pensamiento de la judicatura respecto de los problemas que le conciernen, dio a conocer la fría voz de las cifras estadísticas respecto de la ímproba labor que agobia a los Jueces en todos los niveles.

La nota emotiva la puso el Magistrado Illanes Benítez, al rendir homenaje póstumo al Ministro integrante de ese Tribunal colegiado, fallecido en la víspera, don Manuel Montero Moreno.

"Fuimos condiscípulos en el colegio y en la Universidad —expresó—; probo, escrupuloso en sus estudios, atento siempre a dispensar justicia. La tenía, pues, muy adentro, en sus delicados sentimientos, como fiel expresión de su rica vida interior".

También tuvo términos elogiosos para el ex miembro de la Suprema, don José Miguel Hermosilla, muerto durante el año judicial que analizó en su discurso.

"Una crisis que asoma", tituló en su discurso el Presidente de la Suprema, la etapa de cambios que vive el mundo tecnológico de hoy.

"Se palpa en el mundo actual —puntualizó— una rebeldía constante hacia las normas que forman la base de toda sociedad libre, acrecentada por los fenómenos socio-económicos y agudizados por el aumento demográfico".

"Una juventud mal encauzada —prosiguió—, rebelde contra sí mismo, trata de imponerse. Quiere, por medios violentos, avanzar demasiado rápido, olvidando que la Naturaleza no progresa a saltos".

El Ministro Illanes, sobre el tema, se formuló las siguientes preguntas:

"¿Hay debilidad en las autoridades constituidas para repeler tales ataques? ¿O es el resultado de una enseñanza primaria, secundaria y superior, que se encuentra en crisis? ¿O es una mala formación del niño dentro del hogar?"

Tuvo palabras de agradecimientos para quienes se han preocupado de la suerte del Poder Judicial, especialmente e del proyecto de ley sobre habitaciones para los Jueces.

"El Presidente de la Honorable Cámara de Diputados, don Alfredo Lorca —dijo el Ministro Illanes—, ha presentado un espléndido proyecto sobre este punto, el que, con las modificaciones hechas por la Junta de Servicios Judiciales y las que puedan adoptarse del que, a su vez, ha elaborado el ex Ministro de Justicia, señor Rodríguez, quedaría total y magníficamente solucionado el problema en cuestión".

En otros pasajes aludió a la buena acogida del Poder Ejecutivo para crear nuevos Tribunales —Corte de Apelaciones de Rancagua— o elevar de categorías a otros y a las modificaciones a los Códigos Penal, de Procedimiento Penal y Civil. Se mostró contrario a la abolición de la pena de muerte.

"Nuestro país —[...] Ministro Illanes— no [...] preparado, desde el [...] vista sociológico, [...] tar esa medida. A[...] ciones que han se[...] camino —enfatizó— [...] se hallan arrepenti[...]

Finalizada la cere[monia ...] acercó al estrado el [...] rio de la Corte, [...] Aníbal Muñoz Arán, [...] cedió a sortear la [...] ción de las Salas [...] y extraordinarias de[...] nal para el present[e ...]

El Pleno de la Corte Suprema celebrado ayer [...] tivo de la ceremonia de apertura del año judicial [...] realzado con la presencia del Ministro de Justicia, [...] Thayer. En la escena, el Presidente del Tribunal, [...] tro Illanes Benítez, da lectura a su discurso [...] exactamente 50 minutos. A la izquierda, el Secre[tario de] Estado de Justicia.

EN FUNCIONE[S] INSTITUTO D[E] HIDRAULICA

Con la presencia del Ministro de Obras Públicas [...] portes, Sergio Ossa Pretot, se celebró ayer la sesión [...] va del Instituto Nacional de Hidráulica.

El nuevo organismo tendrá a su cargo la [...] desarrollo de toda labor que se efectúe en el país [...] po de la investigación científica y tecnológica de [...] nos del agua y derivados.

El Instituto realizará sus trabajos de investig[ación ...] la dependencia del Ministerio de Obras, acogiendo [...] encargos de organismos nacionales e internacionales [...] quieran de sus servicios.

Las principales funciones del Instituto Nacio[nal de Hi]dráulica serán realizar estudios en modelos reduc[idos ...] terias de obras hidráulicas, marítimas, sanitarias, [...] tura naval y, en general, cualquier asunto referent[e ...] rrimiento de fluidos; obtener y centralizar los dat[os ...] cionamiento de obras que sean útiles para futuros [...] proyectos hidráulicos; realizar investigaciones cient[íficas ...] nológicas; colaborar con la docencia universitaria [...] personal especializado que requiera el Instituto pa[ra ...] arrollo.

El Instituto funcionará en el Laboratorio de Pe[ñaflor ...] ocupa una extensión de 18.500 metros cuadrados, [...] de personal idóneo, ingenieros, técnicos, auxiliares [...] rarios especializados.

En el Laboratorio de Peñaflor se encuentran [...] nes exactas, a escala, de diversos puertos y otras o[bras ...] licas importantes del país, en las cuales no sólo [...] las condiciones topográficas, sino también las de [...] fundidad y otras características de las aguas.

El nuevo organismo, que oficialmente entró e[n ...] ayer, ya se encuentra realizando y poniendo en [...] versos estudios en las respectivas maquetas del [...] Peñaflor.

Entre las obras en estudio se destacan la [...] del malecón Torreti, en San Antonio, determinand[o ...] cación y tipo de obra más adecuados. Se definier[on ...] sición y naturaleza de las obras correspondientes [...] para el Perú en el nuevo puerto de Arica (de a[cuerdo al] tratado firmado por ambos países en 1929).

Por otra parte también se hacen estudios de [...] de rebalse y colchón de amortiguamiento del emba[lse ...] Para Constitución se realizan experimentaciones [...] sibilidades de dotarlo de un puerto fluvial o mar[ítimo ...] chos otros planes para diversas obras hidráulicas [...] tuarán a lo largo de todo nuestro territorio.

Llegó a esta capital Heinz Hoffman, director de [...] mán, quien, durante tres meses, ejercerá tal carg[o ...] questa Filarmónica, lapso en el cual será presenta[da la Tem]porada de Conciertos de Otoño. El director alemán [...] el grabado acompañado por el Director del Teatr[o ...] de Santiago, Carlos Hevia, quien lo recibió en el [...] de Pudahuel.

"Vietnam del Sur Puede Perderse por la Corrupción"

Con Lágrimas en los Ojos lo Dijo Presidente Nguyen Van Thieu

SAIGON, 1º (UPI).— Con lágrimas en los ojos el presidente Nguyen van Thieu declaró hoy que la corrupción en Vietnam del Sur es una verguenza nacional y advirtió que está decidido a ponerle fin.

"Podemos perder nuestra patria —no por la conquista militar o política— sino debido a la corrupción" manifestó el Presidente en un discurso para inaugurar un curso de entrenamiento de oficiales militares de las provincias.

"Ha habido fuertes críticas de los extranjeros respecto de la corrupción. Nos sentimos humillados ante el estado de corrupción y por esas críticas.

"La erradicación de la corrupción será una tarea difícil que exigirá esfuerzos largos y constantes. No puede lograrse de la noche a la mañana porque está muy arraigada. Es el resultado de un siglo de regimen colonial y de 20 años de guerra.

"Debemos comprender que esto es una verguenza nacional. Ninguna técnica para la corrupción será eficaz mientras no estemos conscientes de esta verguenza".

Mientras tanto, la Cámara de Representantes rechazó por gran mayoría de votos el pedido de Thieu de poderes especiales económicos y financieros frente a la ofensiva comunista.

En votación de 85 por 10, la Cámara rechazó tal pedido del Presidente, hecho el 9 de febrero después de la serie de ataques del Vietcong a las ciudades y poblaciones del país.

Thieu había solicitado esos poderes para gobernar por decreto en las cuestiones económicas y financieras pasando sobre la legislatura pero la Cámara decidió que esto era inconstitucional. El Senado debatirá la cuestión mañana. Thieu había dicho previamente por televisión que el país sólo tenía una fracción del dinero necesario para reparar los daños causados por la ofensiva del Vietcong y que trataría de obtener asistencia financiera de países amigos.

Mimi Marinkovic de Jadrecic, delegada de Chile en la Comisión de la Condición Jurídica y Social de la Mujer, de Naciones Unidas, ha sido elegida Vicepresidenta de este importante organismo de la organización mundial. Con este motivo, ha manifestado: "Como chilena y como latinoamericana, me siento honrada por esa designación y estar representando a cien millones de mujeres que viven en nuestros países, muchas de las cuales no han logrado alcanzar el ejercicio de la plenitud de sus derechos. En el esfuerzo de las Naciones Unidas por alcanzar metas de progreso, no puede pasar inadvertido el sacrificio de muchas representantes, para quienes concurrir a estas reuniones representa el alejarse de su familia y de sus hijos".

OCHO MIL MILLONES PARA LAS AYUDAS A LOS PAISES POBRES SE DISCUTEN EN UNCTAD

NUEVA DELHI, marzo 1.o (UPI).— Los delegados a la Conferencia de las Naciones Unidas para el Comercio y Desarrollo (UNCTAD) discuten hoy entre bastidores cuál debería ser la magnitud de la asistencia que los países industrializados presten a los que se hallan en vías de desarrollo.

En el curso del día intervinieron en las deliberaciones de distintas comisiones, los delegados de México y CHILE.

Algunos representantes de Estados subdesarrollados proponen que los industrializados asignen el uno por ciento de su producto nacional bruto a la ayuda extranjera, en tanto que otros recomiendan que sea el uno por ciento de los ingresos de la nación.

La diferencia es de vital importancia para los países no desarrollados. Un delegado calculó que éstos podrían recibir unos 9.000 millones de dólares más, si la UNCTAD resuelve que el porcentaje sobre el producto nacional bruto.

El delegado mexicano, Julio Zamora-Baitz, instó a la Comisión de Ayuda Exterior a acelerar sus tareas hacia las negociaciones para fijar el porcentaje de asistencia.

También recomendó que el Banco Mundial cambie la política de rehabilitación de la economía mundial que viene siguiendo desde la terminación de la Segunda Guerra Mundial, a una de desarrollo.

Hablando en la Comisión para la Expansión Comercial, el delegado de Chile, Carlos Valenzuela, criticó el plan por el cual los mercados de los países desarrollados admitirían productos agrícolas elaborados y semielaborados procedentes de países en vías de desarrollo, sobre una base preferencial aduanera.

Valenzuela opinó que sólo un corto número de países resultarían beneficiados.

SIGUE PELEA COMUNISTA EN BUDAPEST

BUDAPEST, 1.o (UPI).— Continúa desarrollándose aquí la reunión mundial de representantes de partidos comunistas, patrocinada por la Unión Soviética, a pesar de que la retirada de Rumania parece haber disipado las esperanzas del Kremlin de lograr un sólido respaldo a su posición ideológica contraria a la China comunista, según opinan fuentes diplomáticas autorizadas.

La delegación rumana denunció que se habían aplicado tácticas de coacción mayoritaria para alterar el carácter de la conferencia y se retiró de la sesión celebrada anoche. Se dijo que los rumanos regresarían hoy a Bucarest.

Los representantes de Rumania se enojaron cuando el delegado de Siria, Khaled Bagdash, acusó a su Gobierno de practicar el chauvinismo, socavando la unidad comunista y actuando como instrumento del zionismo. Bagdash hizo alusión al hecho de que Rumania es el único país comunista de Europa Oriental que no rompió relaciones con Israel a raíz de la guerra entre el Estado judío y países árabes, el verano pasado.

INCORPORAN JUDEA Y SAMARIA

JERUSALEN, 1.o (UPI).— Los nombres bíblicos de Judea y Samaria fueron reincorporados al mapa oficial de la Tierra Santa, mientras Israel elimina la frase "territorio enemigo" al describir las zonas conquistadas a los árabes en la breve guerra del verano del año pasado.

Se informó que, de aquí en adelante, el Gobierno se referirá al territorio que era de Jordania, en la margen occidental del Río Jordán, como Judea, cuando se trate de la región norte, y Samaria, cuando sea en el sur.

Un vocero oficial aclaró que el cambio no tenía significación política y tampoco indicaba que Israel hubiera decidido apropiarse permanentemente de esas tierras, quedó sentado que, de acuerdo con el derecho internacional, esta región es "zona ocupada".

Asimismo, se prescindió de determinadas restricciones al tránsito por dicha región.

Luego de ser anuciados los cambios, el Primer Ministro, Levi Eshkol, viajó a la península de Sinaí y comunicó a sus tropas que Israel estaba dispuesto a perdonar el pasado y negociar "una paz honorable y genuina" con los árabes. "No queremos hablar de victoriosos y derrotados", expresó.

—Sigue empujando, muchacho, ¿quieres mayor revolución...?

Llevan 809 Temblores en Tashken

MOSCU, 29 (UPI).— La ciudad de Tashkent, situada en el Asia Central soviética, fue estremecida hoy por un terremoto, el número 809 que se registra allí en los últimos 22 meses.

La agencia oficial de noticias TASS dijo que el sismo, que alcanzó intensidad de cinco puntos en la Escala Mercalli de 12, tuvo su epicentro en el corazón de la propia urbe. No hubo informes sobre daños causados por el movimiento telúrico.

Un terremoto destruyó buena parte de Tashkent y dio muerte a ocho personas, en abril de 1966. Desde entonces, se han producido otros temblores hasta el total de 809, todos con centro en la ciudad, pero ninguno causó grandes daños.

VUELVE FIEBRE DEL ORO

PARIS, 1.o (UPI).— Un nuevo ascenso repentino en las órdenes de compra elevó fuertemente las operaciones en el mercado de lingotes de oro de París, donde se prestó poca atención a las aseveraciones de Estados Unidos de que no se aplicara embargo alguno sobre las reservas norteamericanas del metal precioso.

En una actividad febril que recordó el intenso movimiento de noviembre del año pasado, las operaciones alcanzaron un total de 17,5 millones de francos (3,5 millones de dólares). Esta suma representa un notable aumento desde el elevado nivel —para París— de 11,7 millones de francos (2,3 millones de dólares) alcanzado la víspera.

Los corredores pronosticaron que en los próximos días continuará la presión sobre el dólar norteamericano.

DEMASIADO LUJOSO ENCONTRO UN BEATLE LUGAR DE ORACION

LONDRES, 1.o (ANSA).— Después de sólo diez días de "meditación en la India, Ringo Star, uno de los cuatro "Beatles", decidió regresar repentinamente a su casa.

Ayer en la mañana —contó al llegar a Londres—, en una hora "decidí interrumpir la meditación y el retiro espiritual y tomé con mi esposa el primer avión que partía desde Nueva Delhi".

Era la meditación organizada por el maestro Maharishi Yogi en su centro de Rishkesh; pero el lugar se parece más a un balneario que a un centro de meditación. Ringo lo compró con las localidades veraniegas de tono bastante popular que surgen en las principales zonas balnearias del Reino Unido. "Nos pidieron que lleváramos frazadas y otros objetos al campamento; pero verdaderamente no las necesitamos, ya que el lugar es bastante lujoso". El Yogi, en efecto, consiguió reunir a su alrededor a algunos muy ricos, por lo cual trató de adecuar el centro a las exigencias y necesidades de sus frecuentadores.

En cuanto a George Harrison, John Lenon, Paul MacCarthy y sus respectivas esposas, éstos decidieron continuar en la meditación organizada tan comercialmente por Marahashi.

INFORME LATINOAMERICANO

"ENCUENTRO CAMILO TORRES" SE CELEBRO EN MONTEVIDEO

MONTEVIDEO, 1.o (Inter Press Service).— Silenciosamente, casi sin que la opinión pública uruguaya se enterara, se desarrolló en Montevideo la reunión preparatoria del "Encuentro Camilo Torres" que se efectuará según la intención de los organizadores, en febrero del año próximo en Colombia.

Juan García Elorrio, un ex seminarista argentino que el 1.o de mayo de 1967 adquirió notoriedad al leer una proclama revolucionaria en la Catedral bonaerense donde se encontraba el Presidente Juan Carlos Onganía, aparece como líder del grupo y entiende que la reunión no fue impedida, precisamente, para que la existencia del "Movimiento Camilo Torres", así denominado en homenaje al cura guerrillero colombiano, no trascendiese a las grandes masas populares. "Prohibir nuestro encuentro —afirma— hubiese servido para poner de manifiesto que es posible la contradicción cristianismo-imperialismo. A éste no le conviene, ya que procura que permanezca la grosera y falsa asimilación que se hace entre mundo occidental y cristianismo".

Aún si fuese correcta la presunción de García Elorrio, ella no impidió que la policía uruguaya detuviese "en averiguaciones" a varios de los participantes de la reunión, y que negase la entrada al país al sacerdote colombiano, Monseñor Germán Guzmán, quien, procedente del Congreso de Intelectuales realizado en La Habana, intentó llegar a Montevideo, para intervenir en el encuentro camilista.

De las conclusiones de la reunión puede extraerse la idea general de que el movimiento "Camilo Torres" más que un grupo político a nivel continental es un conjunto de personas que busca transformar la mentalidad de los cristianos, especialmente los católicos, para que se embarquen en la línea revolucionaria que aflora en América Latina. "El deber de todo cristiano es ser revolucionario", es una frase acuñada por los camilistas que, según ellos, complementa a la de Ernesto "Che" Guevara, que dijo: "El deber de todo revolucionario es hacer la revolución". Por las mismas declaraciones de los organizadores, el papel fundamental del movimiento es hacer un llamado a los cristianos para que se incorporen a la lucha revolucionaria, y que entiendan que "la evangelización" se traduce en lucha libertadora".

Como consecuencia de esto, y en opinión del camilismo, el cristiano debe unirse a todos los revolucionarios, y en especial a los marxistas. Y dentro de las divisiones que sacuden a esta ideología, afiliarse a las tesis propugnadas por la "Organización Latinoamericana de Solidaridad" (OLAS), que es partidaria de la lucha armada. Pero rechazan el término "diálogo", por entender que éste es un producto europeo, nacido de los contactos realizados en Francia e Italia, fundamentalmente, entre católicos y comunistas que siguen las orientaciones soviéticas. Sostienen, entonces, que si se quiere emplear la palabra "diálogo" ella debe carecer del sentido corriente, e impedir que se interprete como "buenas relaciones entre la jerarquía eclesiástica y los dirigentes izquierdistas. El acercamiento entre cristianos y marxistas debe darse —opinan— a través de la lucha y desde la base".

Además de este "llamado a la conciencia de los cristianos", el camilismo aprobó una serie de normas a las que —según él— debe ajustar su conducta en el futuro la Iglesia Católica. Se parte de la base de que América Latina se encamina hacia una sociedad socialista, y que la Iglesia no puede limitarse a "adaptarse" sino que debe saber acoger esta transformación y participar activamente en el proceso de construcción del nuevo sistema. Concordantemente con esto, se envió una carta al Papa Paulo VI, solicitándole que no realice su proyectado viaje a América Latina, "porque se convertiría en una serie ininterrumpida de mutuas reverencias con los gorilas latinoamericanos, dejando mal parada a la Iglesia ante los sectores populares".

En conocimiento de las conclusiones y de los métodos del movimiento, muchos observadores coinciden en que sus miembros no han logrado separar política de religión. Pese a que declara ser un grupo político, su intención parece dirigida, más que nada, a la realización de un trabajo interno en la Iglesia. En otro plano, estas mismas fuentes advierten que el futuro del movimiento es incierto, dado que por sus métodos de trabajo puede ser presa fácil de los servicios de inteligencia.

Estalla fábrica de explosivos brasileña

RIO DE JANEIRO.— Cuatro obreros perdieron la vida en una explosión registrada en la fábrica de municiones "Presidente Vargas" en la localidad de Piquete, estado de Sao Paulo. Los cadáveres de las víctimas quedaron completamente desintegrados y el taller donde trabajaban con nitroglicerina quedó destruido, mientras en dos talleres cercanos hubo daños incentes. El Comando del Primer Cuerpo del Ejército, del que dependen las instalaciones de Piquete, dará a conocer una nota oficial sobre el accidente.

Pesqueros soviéticos en Uruguay

MONTEVIDEO.— El diario "La Mañana" publica un despacho de su corresponsal en La Paloma, 120 kilómetros al este de Montevideo, informando que unos 60 buques pesqueros, posiblemente soviéticos, vienen pescando últimamente en aguas territoriales uruguayas.

Aparentemente, según el corresponsal, los barcos permanecen durante el día fuera de las 12 millas territoriales, pero durante la noche se aproximan a las costas y tienden sus redes en aguas nacionales.

Presidente de Colombia recibe a escolares chilenos

BOGOTA.— Un cordial diálogo de 45 minutos sostuvo el Presidente Carlos Lleras Restrepo con doce estudiantes chilenos que lo visitaron en el Palacio de Gobierno para invitarlo a la inauguración del primer Centro Comunitario que llevará el nombre del Presidente Eduardo Frei, en un barrio de esta capital.

Los universitarios, acompañados del Embajador de Chile, Javier Lira Merino, y del Agregado Cultural, Jorge Hinostrosa, fueron recibidos por el Primer Mandatario. En la reunión se entabló una amistosa conversación en la que el Presidente se interesó vivamente en el tipo de trabajo que realizan los estudiantes chilenos en la época de verano.

Rodeado de estudiantes de las Universidades de Chile, Católica de Chile, de Antofagasta y de Concepción, Lleras Restrepo manifestó que el experimento realizado en Colombia por el grupo de alumnos con la construcción del Centro Comunitario, tiene gran valor, pues una de las bases esenciales de la integración es el conocimiento mutuo de los pueblos, y mucho mejor si éste se lleva a cabo a nivel estudiantil.

Por su parte, el dirigente estudiantil Dagoberto Paredes transmitió al Presidente Lleras un saludo del Presidente Frei, de los estudiantes y del pueblo de Chile.

PRIMER GRAN ATAQUE A KHE SANH rechazado

SAIGON, 1º (UPI). Tropas nordvietnamesas desataron hoy su primer gran ataque terrestre contra la base de la Infantería de Marina estadounidense en Khesan, pero pero rechazadas de las alambrados del perímetro por "Rangers" sudvietnameses, mientras en la costa, a su vez, la Armada norteamericana y la Guardia Gubernamental alcanzaban la victoria naval más significativa en lo que va de guerra.

Bombardeos estratégicos B-52 arrojaron bombas de 450 kilos sobre el batallón nordvietnamés de 500 hombres empeñado en el ataque, apenas a 750 metros de la base, marcando una de las raras ocasiones en que esos gigantescos aparatos vuelan tan cerca en misiones de apoyo a las fuerzas terrestres.

Los paracaidistas sudvietnameses lograron también una victoria en las fuerzas de Saigón, atacando una posición fortificada de unas dos compañías vietcong y matando a 22 de sus integrantes en una nueva acción destinada a aliviar la presión sobre la base aérea de Tansonnhut, bombardeada por los comunistas desde la cercana aldea de Tonthol.

Los 5.000 infantes de Marina destacados en Khesanh esperan desde hace varias semanas una gran ofensiva comunista y el ataque de hoy fue el más serio

Artilleros comunistas derribaron hoy un avión de transporte C-123 en la pista de Khesanh, resultando herido un pasajero que se hallaba a bordo y tres periodistas que corrieron al lugar del hecho, estos últimos a raíz de un ataque con morteros que siguió a la caída del avión.

En la batalla naval, los estadounidenses destrujeron cinco embarcaciones comunistas de abastecimiento y capturaron otra más cuando la flotilla trataba de llevar cañones y municiones a los guerrilleros que actúan al sur de Saigón, capturando gran cantidad de armas fabricadas en China Roja.

Un remolcador comunista cargado con suministros de guerra para el Vietcong evitó ser interceptado por los buques de la Armada y la Guardia Costera, pero los norteamericanos permitieron su evasión sin disparar contra la nave, debido a que se hallaba fuera de las 12 millas de aguas territoriales.

En la guerra aérea, la aviación estadounidense bombardeó ayer por vez primera una concentración de transportes, unos diez kilómetros al oeste de Hanoi alcanzando 12 edificios, mientras tres aparatos atacaban las instalaciones militares de Haeon, 12 kilómetros al sur de la capital nordvietnamesa, destruyendo 45 construcciones capaces de alojar 1.200 hombres.

Un Thunderchief D—105 fue derribado por las baterías antiaéreas comunistas, alistándose a sus dos tripulantes como desaparecidos en acción y elevando a 805 el número de aparatos norteamericanos derribados en Vietnam del Norte.

RIÑON PARA TRASPLANTE CONSIGUEN POR RADIO

MIAMI, 1.o de marzo, (UPI).— Una operación de emergencia en que se trasplantará un riñón tendrá lugar hoy en una remota aldea colombiana, gracias a la labor de dos radioaficionados.

El aficionado Robert Caplan, vendedor de ropa interior femenina de Miami, de 42 años de edad, escuchó anoche a su colega Bernie Rabinovich, de Medellín (Colombia), quien pedía "ayuda médica".

Rabinovich informó a Caplan que había una mujer en la aldea que tenía necesidad urgente de una operación de un riñón, pero que no había a mano tal órgano para injertárselo.

Caplan llamó al Dr. William Anderson, del Centro de Riñones Artificiales de la Universidad de Miami, quien le informó que hoy en la mañana tendría un riñón en un envase especial, listo para ser enviado a Colombia.

Caplan le dijo que recogería el riñón y lo llevaría al Aeropuerto Internacional de Miami, donde sería embarcado en el vuelo de Avianca de la una de la tarde. El avión será esperado en Colombia por Rabinovich y el Dr. Gonzalo Calle, que llevará a cabo la intervención.

Caplan, tranquilo durante toda la gestión, comentó que "nosotros los radicaficionados hacemos cosas parecidas regularmente".

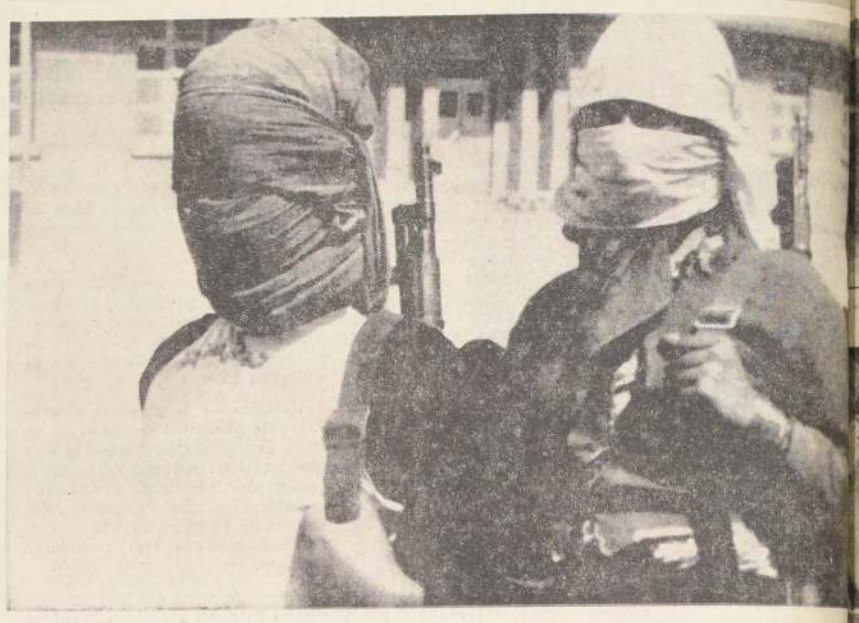

Un contraste notable muestra esta composición fotográfica de las mujeres soldados del ejército republicano de Yemen. Mientras en una hacen prácticas de asalto a la bayoneta, en otra se muestran tal como la más antigua tradición islámica exigía a las mujeres: con el rostro impenetrablemente cubierto.— (Foto UPI)

CAPTURADOS, SEGUN LA HABANA,

OFICIALES DEL "26 DE JULIO" ERAN LOS QUE INTENTARON ALCANZAR LA LIBERTAD

LA HABANA, 1.o (UPI).— Continúa en pie la controversia en torno al incidente registrado frente a las costas del Estado norteamericano de Virginia cuando el carguero cubano "26 de Julio" pasó por ojo a un bote salvavidas del propio barco que había sido arriado con tres hombres a bordo.

La radio de La Habana acusó a los tres hombres del bote, que tenían el propósito de buscar asilo en Estados Unidos, y al servicio de guardacostas norteamericano de perpetrar una conspiración.

El Ministerio de Relaciones Exteriores, a través de la radio transmitió ayer una "enérgica protesta" al respecto.

Sin embargo, en Portsmouth (Virginia), el almirante Edward C. Allen, hijo, jefe del Quinto Distrito del Servicio de Guardacostas, declaró que concretamente prohibió que se hiciera fuego desde las unidades navales estadounidenses, excepción hecha de que fuere ello necesario en defensa propia.

La protesta cubana aseguró que, aunque las naves de EE. UU. apuntaban con sus cañones al "26 de Julio", mientras un helicóptero hacía evoluciones a baja altura, los tres cubanos fueron desarmados y arrestados como "vulgares malhechores y traidores", luego de tomar brevemente el mando del carguero.

Los pretendidos "desertores" fueron identificados por La Habana como el primer oficial y el primer y tercer maquinista, pero no se dieron a conocer sus nombres.

La declaración ministerial elogió la "patriótica actitud" del capitán del "26 de Julio", Ricardo Puri Villascusa, que "no se dejó engañar".

Un informe radiado por Puri expresó que pistola en mano, los tres oficiales se hicieron dueños del buque, encerraron al capitán y a la tripulación y, cambiando de derrotero, enfilaron proa hacia el puerto de Norfolk (Virginia). Luego, según añadió, se apoderaron del dinero que había a bordo, tomaron provisiones y "trataron de ponerse al amparo de los cañones norteamericanos" en un bote robado.

Dice después el comunicado que "la firmeza revolucionaria y el espíritu patriótico" de la tripulación del "26 de Julio" bloquearon a los "agresores imperialistas yanquis".

Peligro de Lucha Racial en los Estados Unidos

WASHINGTON, (UPI).— La Comisión Asesora Presidencial de Disturbios Civiles advirtió hoy que puede esperarse que se registre en Estados Unidos "violencia continua y en gran escala" porque no se ha hecho lo bastante para cerrar la profunda brecha que divide a las razas.

El organismo, en un sumario de su informe final elevado al Presidente Lyndon Johnson, después de su investigación de los desórdenes ocurridos a mediados del año pasado en toda la nación, dice que "sólo una acción nacional sin precedentes y en gran escala" podría detener el movimiento que se advierte hacia la formación de dos sociedades: una blanca y una negra.

Afirma luego la comisión que a pesar de los disturbios de 1967, "pocos cambios básicos han tenido efecto en las condiciones que dieron origen a los desórdenes.

"En varias ciudades, la principal respuesta oficial ha sido adiestrar y equipar a la policía con armas más modernas", expresa el grupo, que añade:

"Las acciones emprendidas para mejorar la situación del negro han sido limitadas y esporádicas; y, con pocas excepciones, no han reducido la tensión de manera significativa".

La Comisión recomienda, en consecuencia, que el Gobierno Federal, establezca un mínimo nacional para la asistencia social, equiparado por lo menos al nivel anual de entradas de una familia pobre, considerado en el momento actual de 3.335 dólares por año para una familia de cuatro personas que vive en una gran ciudad.

Esta dramática fotografía, tomada desde un helicóptero, muestra el momento en que el buque cubano "26 de Julio" iza a bordo el bote salvavidas destrozado en el que habían intentado escapar tres oficiales después de pedir asilo político en Estados Unidos. Los escampavías norteamericanos del Servicio de Guardacostas y el remolcador "Chock" permanecieron impasibles mientras el "26 de Julio" pasaba por ojo al bote y volvía a tomar presos a los fracasados desertores.— (Foto UPI)

SANGRIENTA BATALLA ENTRE LA POLI Y ESTUDIANTES DE UNIVERSIDAD ROMA

ROMA, 1.o (UPI).— La policía usó hoy bastones en una sangrienta batalla con 3.000 estudiantes de la Universidad de Roma, que se lanzaron contra la Escuela de Arquitectura, demandando "poder estudiantil", en el segundo día de encuentros, que culminaron tres semanas de disturbios en la Universidad.

Varios estudiantes y policías sangraron profusamente en la lucha, que comenzó con los estudiantes lanzando huevos y piedras a la policía.

Hubo un momento en que los estudiantes destrozaron a pedradas las ventanas de un coche policial, e hicieron una pausa para reírse y bromear por el "triunfo" obtenido. Entonces los policías recogieron las piedras y se las la de vuelta a los estudiantes.

Más tarde los estudiantes se agruparo lanzaron contra las líneas policiales, y fue chazados a bastonazos, pero lograron p fuego a otro coche policial.

Los disturbios comenzaron cuando los diantes ocuparon edificios universitarios tres semanas, demandando la modernizac anticuado sistema educacional de la naci policía los expulsó ayer, dando comienzo batalla.

Estudiantes izquierdistas, que obviamen claman su respaldo a la China comunista Vietcong, dirigieron la ocupación de los cios.

SEGUN EL ESTUDIO SECRETO DEL SENA NO HUBO AGRESION EN GOLFO DE TON

WASHINGTON, 1.o (UPI).— La Comisión de Relaciones Exteriores del Senado ha llegado a la conclusión, tras realizar un estudio secreto, de que el Gobierno desorientó al Congreso en lo tocante a los incidentes del Golfo de Tonkin, que determinaron, en 1964, el inicio de los bombardeos aéreos a Vietnam del Norte, según trascendió hoy.

Secciones esenciales del referido estudio, que hasta ahora había sido objeto de gran reserva, fueron divulgadas por el senador demócrata Wayne P. Morse, en discurso pronunciado ayer en la Alta Cámara. Morse no identificó sus observaciones como parte del estudio en cuestión, pero en fuentes responsables se dijo que aquéllas fueron tomadas casi al pie de la letra del texto secreto.

El estudio constituye la base de la revisión del caso por la Comisión de Relaciones Exteriores. Algunos miembros de dicho grupo han expresado dudas acerca de que el ataque del cuatro de agosto de 1964 a los destructores norteamericanos "Maddox" y "Turner Joy", eje de los incidentes, en realidad haya ocurrido. Otros estiman que quizás Estados Unidos provocó los incidentes o que, al menos, reaccionó en forma exagerada ante los mismos.

El estudio, basado en documentos secretos, que comprenden mensajes de la Marina, llega a la conclusión de que:

.—El "Maddox" y el "Turner Joy" no estaban realizando una labor de patrulla de rutina, tal como se le dijo al Congreso en el año citado, sino que habían sido designados a una misión electrónica de espionaje. Estaban autorizados a estimular el radar y otros sistemas electrónicos de la China comunista y Vietnam del Norte.

—El "Maddox" fue atacado por fuerzas nordvietnamesas en la tarde del dos de agosto de 1964, pero el Gobierno de Hanoi tenía razón de sobra para creer que el destructor norteamericano era un barco enemigo. La Marina norvietnamesa pudo entender que el "Maddox" estaba vinculado a una expedición sudvietnamesa que bombardeó dos islas de ese país.

—Después del incidente del cuatro de agosto, Estados Unidos decidió bombardear por aire a Vietnam del Norte, a pesar de que el Jefe de la Fuerza de Operaciones de los dos destructores citados expresó en mensajes sus dudas en torno a que se hubiera producido el ataque aludido.

Morse manifestó que el "Maddox" pudo creer a los vietnameses que "formaba parte de la ope vietnamesa menos estaba llevando a misión provocativ

Después del in dos de agosto, Lyndon B. John denes para que Joy" se uniera en su misión de aguas internacio advertir a Hanoi vo ataque entra salías de EE. U dio del objetivo patrulla sugiere "provocar a Norte para contra este país de que respondie vocación".

Otro Monje Budista se Inmoló Ardiendo

MOSCU, 1.o— (ANSA).— La Agencia TASS informó esta mañana que Hanoi fue bombardeada hoy. La artillería antiaérea de dicha capital —agrega la información— derribó dos aviones norteamericanos.

La agencia soviética informa desde Hanoi que los aviones lanzaron bombas en barrios densamente poblados.

Hasta el momento los aviones norteamericanos derribados en Vietnam del Norte son 2.773, dice la agencia soviética.

Un joven monje budista se inmoló hoy al celebrarse el día nacional de la oración en Vietnam del Sur, como un "ruego por la paz para el pueblo".

El venerable Lang era un monje desconocido, de una pequeña pagoda relativamente desconocida de Saigón.

El inmolado dejó una nota de dos o tres renglones que dice: "Muero para rezar por la paz del pueblo". El coronel Luangn jefe de la policía municipal de Saigón declaró que el hecho no tenía carácter político.

"No encontramos los restos hasta las últimas horas de hoy. La pagoda es pequeña y neutral. No pertenece a ninguna de las principales facciones budistas de aquí".

Esta inmolación es la primera que se registra desde octubre del año pasado cuando varias monjas se prendieron fuego en protesta contra una decisión del gobierno de Saigón.

El Fis Invest Disfra

RIO DE JA (ANSA).— De lujosos disfrace algunas personal Carnaval Carna tamento Nacio puestos a las tigará la situac mismas. El he a que las decla tadas por dicha ante el organi ciden con el lu jes exhibidos en Así lo afirmó el Departamento Impuestos a Cleto Mayler.

GALLARDO A RIVER

Está a punto de concretarse la transferencia. Sólo depende de que el jugador acepte.

la hora de acusar

U Y UC JUEGAN POR "NADA"

BASQUETBOL la selección tras una META

Biondi: "Alamos es un fracasado"

La Nación

EL DIARIO AL SERVICIO DE CHILE

AÑO LII — Santiago de Chile — Sábado 2 de Marzo de 1968 — Precio: Eº 0,50 — Edic. Aérea: Eº 0,50 — N.o 18.350

La selección se prepara con vistas al torneo que tendrá como sede a Paraguay. ¿Una oportunidad de rehabilitación?

50 AÑOS Cumplió el Fútbol Ruso

En Medio Siglo ya es Potencia Mundial

Crónica de Mr. Huifa

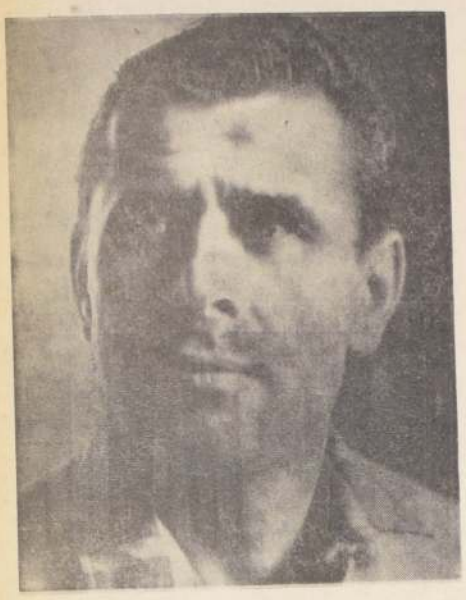

LEV YASHIN: Figura mundialmente conocida, es uno de los más brillantes exponentes del fútbol soviético.

COMPAÑERO, tal como van las cosas, cualquier mozalbete cumple cincuenta años de edad. Así va la vida, digo yo. Entonces, nada tiene de extraño que el fútbol soviético haya cumplido medio siglo de existencia. Es poco, porque el fútbol chileno pasó ya de los setenta, y el inglés celebró su centenario hace un lustro.

Cincuenta años y ni uno más. Porque se considera que él nació en 1918, con motivo de un encuentro entre Moscú y Petrogrado (hoy Leningrado), que ganaron los moscovitas por nueve a uno. Fue el comienzo, porque de pronto se fueron formando clubes obreros en las diversas usinas, nacidos por generación espontánea. Nada organizado, simplemente grupos de jóvenes que sentían ya la inquietud deportiva que vivía el mundo, el embrujo del fútbol.

En Moscú, en 1920, se organizó una competencia entre equipos de obreros y los historiadores del popular deporte han querido ver en ella el primer campeonato del fútbol soviético.

Hablar de campeonato me parece demasiado para ese torneo. Porque podría decirse que el primer club verdadero en el fútbol soviético sólo apareció en 1922 y fue el Spartak de Moscú. Al año siguiente aparecieron otros, siempre en la misma ciudad: el Dynamo, el Locomotiv y el CSKA.

INTERVENCION PROVINCIANA: ENSAYO INTERNACIONAL

EL FUTBOL comenzó a conquistar las provincias en 1924 y ese año se efectuó la primera competencia entre selecciones urbanas, que ganó el equipo de Kharkov. Yo estoy recordando esto ahora sólo para establecer cómo creció el popular deporte en tan pocos años en ese país enorme, pero en el que sólo se puede jugar algunos meses del año. En 1924, Chile había intervenido ya en varios campeonatos sudamericanos, el fútbol tenía vida en todo el país y había clubes con más de veinte años de existencia. La URSS, ese año, tuvo por primera vez conciencia del valor de su fútbol a nivel internacional. Porque fue entonces cuando, por primera vez, un equipo nacional soviético compitió con el de otro país. Venció a Turquía por tres a cero.

El fútbol ganaba así sus batallas, se extendía, tomaba cuerpo y se hacía carne en la juventud. Tendrían que pasar todavía muchos años para llegar a la realidad de hoy: cerca de tres millones de futbolistas registrados en la Federación Nacional. En 1925 apareció otro gran club moscovita: el Torpedo. Y luego nacieron dos elencos provincianos que han tenido gran actuación en la historia del popular deporte en la inmensa Unión de Repúblicas: el Dynamo de Tiflis (1925) y el Dynamo de Kiev (1927).

UNA LARGA ESPERA

LENTAMENTE avanzaba el fútbol en el país de las estepas. No tomaba cuerpo, no se hacía realidad absoluta, pero avanzaba. Era un fútbol que no poseía ni técnica ni táctica, un fútbol primario que en nada se parece al actual. Muchachos fuertes, animosos, pero de juego inocente.

Fue necesario vivir diez años más para ver algo concreto: la creación del primer campeonato de la URSS por equipos y la disputa del primer torneo de Copa. En julio de 1936, el Dynamo de Moscú ganó el primer título de campeón soviético. Y en agosto del mismo año, el Locomotiv de Moscú se adjudicó la Copa de la URSS al derrotar por dos a cero en la final al Dynamo de Tiflis.

Pero aún el fútbol soviético era fútbol de entrecasa. No tenía cotización en el extranjero, nadie lo conocía. En 1937 se produjo una tímida aparición en el exterior. Un balbuceo. En París se efectuó entonces la Copa de la Paz reservada sólo para equipos de obreros y triunfó en ella el Spartak de Moscú, justamente la más antigua de las instituciones del fútbol de la Unión de Repúblicas.

OTROS DIEZ AÑOS

SE RECUERDA que el primer encuentro nocturno de fútbol se efectuó en Moscú y ese mismo año la guerra interrumpió toda actividad balompedística.

Diez años entre uno y otro acontecimiento: en 1945, la URSS ingresó a la FIFA. Su fútbol se incorporó al mundo. Y las cosas tendrían que continuar con esos saltos de diez años, que parecen ser como una característica en la vida ascendente del popular deporte en aquel país inconmensurable. En 1956, en Melbourne, la Unión Soviética ganó la medalla de oro de fútbol en los Juegos Olímpicos.

¿Será necesario señalar también que, diez años más tarde, el once soviético figuró por primera vez en las semifinales de una Copa del Mundo, la de Inglaterra? Sólo que, en medio de estas dos fechas, existen otros acontecimientos importantes en la vida del fútbol de las estepas rusas. En 1959 se creó por fin la Federación Soviética de Fútbol.

Un año más tarde, en 1960, la URSS conquistó un trofeo muy importante y se colocó a la cabeza del fútbol del viejo mundo. Al vencer por dos a uno a Yugoslavia en el match final, se clasificó campeón de Europa de Naciones. En 1964 yo vi a los soviéticos en la segunda final de esta Copa: en Madrid, España derrotó a la URSS en el encuentro decisivo.

El fútbol soviético, preocupación muy especial del Gobierno, ha avanzado de manera decisiva en los últimos diez años. Luego de su triunfo en los Juegos Olímpicos de Melbourne, intervino por primera vez en la Copa del Mundo, el 58 en Suecia, y luego de empatar con Inglaterra, vencer a Austria y perder ante Brasil, debió definir con dos ingleses el derecho a pasar a la vuelta siguiente. Venció por un gol a cero pero en los cuartos de final cayó ante Suecia por 2 a 0. Tuvo parecida suerte en la Copa del Mundo de 1962, cuando luego de ser primero en el grupo de Arica, perdió por 2 a 1 en los cuartos de final ante Chile.

Pero ya la URSS era una potencia en el fútbol mundial. Una potencia indiscutible como lo demostró en la Copa de 1966. Alemania Occidental frenó a su elenco en las semifinales, pero no cabe duda que con ello ha completado un excelente promedio en los tres torneos mundiales en que ha intervenido: dos veces en cuartos de final, una vez en semifinales.

El año pasado estuvimos en contacto con el poderoso conjunto seleccionado soviético y su actuación en nuestro Estadio Nacional fue tan impresionante que nos dejó la impresión de que, para la Copa del Mundo de México en 1970, habrá de ser uno de los candidatos más temibles de la competencia. Quizás si doce años después de su primera intervención en la magna competencia consiga hacer realidad su máxima aspiración.

En 1922 se fundó en Moscú el primer club de fútbol, Spartak. Ahora, en 1968, los clubes soviéticos se cuentan por miles y miles. Existen cerca de tres millones de futbolistas registrados en la Federación, en las diversas categorías. Y la Primera División Nacional consta de cien clubes. Sólo que están divididos en 5 grupos, de veinte institutos cada uno. Está el de alto rango, que es como nuestra división de honor, formada por 20 clubes de las Repúblicas Soviéticas. Y luego cuatro grupos que podrían considerarse como de división de ascenso. Los vencedores de estos cuatro grupos disputan una competencia que señala al que ha de subir a la categoría privilegiada. Y aunque es en Moscú donde están los clubes más poderosos, en las provincias existen instituciones que, como el Dynamo de Kiev, el Dynamo de Tiflis y otros, son tan fuertes como las mejores moscovitas. El fútbol es el deporte mayoritario en la gran nación del norte europeo y su difusión, en el medio siglo de vida que tiene, ha sido realmente asombrosa.

PIEDRAS ESMERILES
para
ASIENTOS DE VALVULAS
y
RECTIFICAR CILINDROS
"CARBORUNDUM" — TEATINOS 240

Intervención en Colo Colo

OFICIALIZAN CITACION A TODOS LOS ACREEDORES

"Pedir a todas las personas, que tengan créditos pendientes con Colo Colo, se sirvan hacerlo presente, por escrito y a la brevedad posible, al Comité con especificación de todos sus detalles, a fin de individualizarlos debidamente, dirigiendo la comunicación respectiva a nombre de "Comité Interventor de Colo Colo, Cienfuegos N.o 41". Así reza el primer "cartel" acuerdo de la Comisión que se hizo cargo del popular Club.

Ha empezado entonces la intervención. Ya están, hasta los más recalcitrantes, de sus dirigentes renunciados y el grupo que encabeza Guillermo Ferrer, está operando. Como lo anunciáramos la semana pasada, su primera medida fue llamar a una especie de Junta de Acreedores de Colo Colo, para saber realmente el terreno que pisan los integrantes de la Comisión.

Pero hay más y para saberlo, conversamos con uno de sus integrantes y el contador Waldo Crovari, antiguo dirigente del fútbol que ha representado a Audax Italiano en muchas oportunidades en el Consejo de la Asociación Central.

"Se terminaron las dudas y confusiones. Nosotros somos los únicos responsables, desde ahora, de la marcha administrativa y económica de Colo Colo. Citaremos en forma semanal a reuniones con la prensa, para que ésta permanezca informada de cada uno de nuestros pasos".

¿Quién verá el asunto contrataciones de entrenador y jugadores?

"Nosotros, desde luego. Sabemos que hay plazo hasta el 11 del mes en curso para las inscripciones, pero supongo que la Central otorgará un plazo especial a Colo Colo, dadas las circunstancias también especiales porque atraviesa este club. Hablaremos con los jugadores uno por uno y estudiaremos su caso, las deudas, si existen, que con ellos tenga el Club, en fin, todo lo relacionado con esta materia, para partir con orden"...

¿Y han visto algo referente al entrenador?

"La próxima semana nos abocaremos específicamente a ese aspecto, que tiene mucha importancia. Hay algunas ideas, pero no queremos anticiparnos, para no provocar confusiones y malos entendidos".

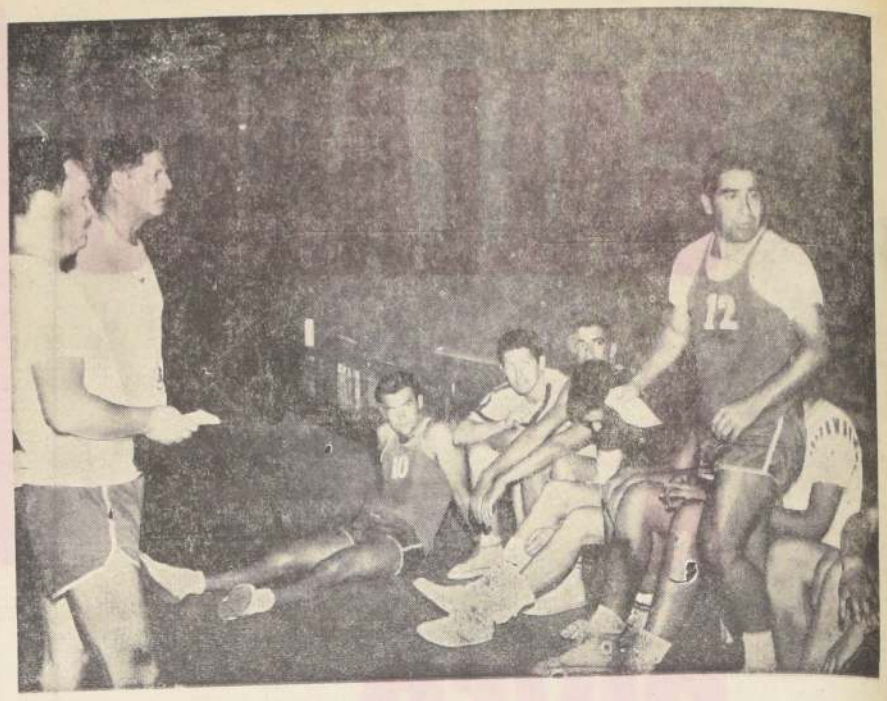

JUAN ARREDONDO Y GUILLERMO SALINAS, entrenador y preparador físico, respectivamente, escuchan la respuesta de Kiko Valenzuela ante determinada situación en un encuentro. El resto del plantel seleccionado atiende.

BASQUETBOL

A Media Máquina Entrena Selección Chilena

- Los jugadores no pueden dedicar más tiempo a los entrenamientos. Juan Guillermo Thompson sigue lesionado

Con varios tropiezos continúa su preparación para el Campeonato Sudamericano de Básquetbol de Paraguay, la selección chilena, que adiestra Juan Arredondo, en compañía del preparador físico Guillermo Salinas.

Al Gimnasio Nataniel no han podido asistir regularmente todos los jugadores requeridos por el coach.

La primera deserción del plantel fue Max Garafulic, jugador antofagastino, que por razones de trabajo, comunicó su renuncia.

Por si esto fuera poco, otro de los jugadores experimentados y titular indiscutible como es Juan Guillermo Thompson, ha estado lesionado. Una dolencia a la espalda le ha impedido trabajar con sus compañeros. El reposo impuesto por el doctor Mauricio Wainer, que se cumplía ayer, fue ampliado a una semana más de inactividad basquetbolística.

Los restantes jugadores: Lichnovsky, Valenzuela, Pletikosic, Suárez, Fornoni, Pando, M. Torres, J. Encina, W. Díaz y Arizmendi, han asistido y practicado con entusiasmo dentro del tiempo de que disponen. Que es el que les permite su trabajo.

Luego de la agotadora labor rutinaria en oficinas, y otras dependencias, llegan cuatro veces a la semana a entrenar. El mismo horario, de 19 a 21 horas, se ajusta a las horas de que disponen.

SISTEMA DE ENTRENAMIENTO

Las reuniones diarias de práctica se han dividido en dos tipos de actividades.

La primera, tiende a preparar físicamente a los jugadores. En ella, cada uno trabaja con aparatos. Bajo la atenta mirada del preparador físico, cada jugador hace una serie de ejercicios. Tendidos de espaldas, deben levantar pesas adheridas a sus pies. Luego deben correr alrededor de la cancha llevando un cinturón cargado con pesas. Para darle trabajo a los musculos de las piernas, levantar los talones, mientras sostienen en sus hombros una pesa mayor. Otro ejercicio es con pelotas especiales (rellenas). Dos jugadores ubicados en posición tendidos a cierta distancia uno del otro, se lanzan la pelota. El esfuerzo debe hacerse sin moverse del suelo, con lo cual hacen trabajar de preferencia los brazos. Completa esta serie de actividades físicas, unas pequeñas vallas, que deben ser saltadas por los jugadores.

LABOR DEL ENTRENADOR

Una vez terminada esta primera etapa del trabajo, viene la sesión teórico-práctica a cargo del entrenador y los jugadores.

Cada jugador recibe un sobre con una pregunta. Este debe leerla en voz alta, para luego explicar cuáles son las formas en que debe proceder. Actitud defensiva. Forma de entrar a la bomba, etc. Son algunas de las preguntas. Este repaso de fundamentos es completado con palabras y ejercicios del propio entrenador.

Entre las observaciones que hace a sus jugadores, hay una en especial. "Este equipo no va a ser mudo. La defensa, especialmente va a hablar. Se van a ayudar. Nada que el ju[illegible] se quede tranquilo [illegible] fue superado por un a[illegible]te. Allí debe avisar [illegible] compañero. Debe [illegible] gritar".

PLANES FUTUR[illegible]

El entrenador co[illegible] que a esta altura de [illegible]paración del selec[illegible] se ha avanzado. To[illegible] a pesar de las dific[illegible] que se han tenido, y [illegible]guen teniendo.

"Pediré a la Fede[illegible] Chilena, que del 1[illegible] de marzo pueda con[illegible] los jugadores, todo el [illegible]po.

"Que estemos de[illegible] de lleno y exclusivam[illegible] entrenar. Que los p[illegible]mas de trabajo, dej[illegible]serlo.

La gira que [illegible] al sur y norte del p[illegible] tiene para mí otro [illegible]cado que ver los pos[illegible]bles del juego de [illegible] Los resultados no [illegible] valor. Estamos tra[illegible] para conseguir un [illegible] homogéneo y capaz [illegible] los jugadores que [illegible] Confío en el plant[illegible]

Erika Medina

135 DIAS DE CASTIGO

- La sanción empieza a cumplirla la jugadora de la Unión Española desde ayer.
- También el reglamento cayó sobre el dirigente Oscar Lamoza: suspendido año y medio.

Desde ayer empezó a tener vigencia, el castigo impuesto por la Federación Chilena de Tenis de Mesa a las jugadoras Erika Medina y Lucía González y al dirigente de Unión Española, Oscar Lamoza.

Como se recuerda, los tres fueron protagonistas de un ingrato incidente en una de las reuniones finales del Campeonato Nacional de Pimpón de Los Lagos.

La Comisión de Disciplina realizó su trabajo desde el 7 de noviembre al 6 de febrero del presente año, ocasión en que entregó su informe. Conocido éste por el Consejo de Delegados, fue aprobado al día siguiente.

En vista que el tenis de mesa vive una temporada en que sus actividades oficiales están paralizadas, se acordó establecer como fecha inicial para el cumplimiento del castigo, el 1.o de marzo.

Erika Medina, jugadora de Unión Española e integrante de la Selección de Santiago, tendrá que permanecer inactiva hasta el 15 de julio, ya que su sanción consiste en 135 días.

Ella implica que la jugadora no podrá jugar oficialmente, en ninguna parte. Menos en la próxima confrontación internacional de los Juegos PECHI, ni en el Campeonato Sudamericano de Perú, y que corresponde jugarse en mayo. Lucía González, integrante en ese entonces de la selección de la Asociación Metropolitana, recibió un severo amonestamiento por escrito.

Finalmente, el dirigente Oscar Lamoza, presidente de la rama de pimpón de Unión Española, presidente de la delegación de la Asociación Santiago, uno de los tres miembros del Consejo de Disciplina de la Federación Chilena, y miembro del Consejo de Delegados, tendrá un año y medio de castigo, el que cumplirá el 1.o de septiembre de 1969.

En un principio se contemplaba sólo un año de castigo, pero considerando la condición de miembro de la Comisión de Disciplina de la Federación, se le amplió en un cincuenta por ciento más.

Todo el trabajo que demandó la investigación, interrogatorios y demases, estuvo a cargo de Juvenal Teuche y Mario Tauzán, únicos integrantes de la Comisión de Disciplina en situación de hacerlo.

JUAN ARREDONDO indica a Manuel Torres la correcta de marcar a un delantero, cuando éste [illegible] eludirlo. Vásquez ayuda [illegible] la demostración.

BIONDI:

¡ALAMOS ES UN FRACASADO!

La entrevista a Luis Alamos que LA NACION publicara en su edición de ayer, ha provocado resquemores y profundo malestar en algunos entrenadores que se suponen aludidos por el ex coach de Universidad de Chile. Cuando Alamos hace mención a aquellos directores técnicos que no trabajan por periodos largos en los clubes, sino por tiempo breve —nunca más de un año—, sin decirlo, se refirió, entre otros, a Salvador Biondi. Como es natural la reacción de Biondi ha sido dura y ha enjuiciado a Alamos con términos muy severos.

—Alamos es un fracasado —fue una de las frases condenatorias de Biondi.

Agregó luego. —Es un charlatán. El menos que nadie por su condición de Jefe del Grupo Técnico de la Federación de Fútbol de Chile, puede hablar tantas sandeces contra quienes son sus compañeros de profesión. Con lo que dice contra los entrenadores extranjeros, lo único que saca es provocar antipatía entre quienes estamos "aquerenciados" en ésta, nuestra segunda patria. La verdad es que yo no me siento extranjero. Tengo mi ciudadanía chilena desde 1957. Mi hogar lo formé acá. En Chile trabajo y vivo. Y cuando voy a la Argentina, no hago otra cosa que alabar este país, que me dio la oportunidad de ser alguien. Bien o mal, he aportado lo mío al fútbol chileno. Ahora, por un fracasado, por uno que no sabe tener quieta la lengua, tenemos que poner en tela de juicio nuestras actuaciones. No..., eso no lo permito como profesional y como hombre ligado desde hace mucho tiempo al fútbol chileno.

Biondi gesticula. Su rostro pasa de la palidez a un subido color rojizo. Muestra elocuente del malestar que siente.

—¿Cómo puede opinar así un hombre que lo tuvo todo en bandeja y no supo mantenerlo? Alamos en Universidad de Chile lo tenía todo. Contaba con uno de los mejores planteles futbolísticos del país, y ya ven. Fracasó y tuvo que irse. Llegó a Audax Italiano, sin respetar a un compañero de profesión, como Sergio Cruzat, y le "ASERRUCHO EL PISO", por usar un vocablo popular, aunque Alamos diga lo contrario. Claro que esto ya lo había hecho antes con otro entrenador. ¿Se acuerdan cuando reemplazó a Francisco Hormazábal en la Selección Chilena para las eliminatorias del Mundial de Inglaterra? El mismo día que aceptó el cargo, había almorzado con Hormazábal y le había dicho que confiara en él. Que por ningún motivo llegaría a la selección, pasando por sobre él, aunque renunciase. Todo falso. Bastó que le dijeran que tomara la dirección técnica del plantel chileno, para que diera el sí. ¿Puede alguien decir tantas tonterías como Alamos con los antecedentes que tiene? Ahora en Audax..., ¿cuál ha sido su campaña? Con Cruzat el cuadro marchaba en el cuarto lugar. Lo tomó Alamos y salieron décimo, y con actuaciones desastrozas. ¿Cómo puede decir que los técnicos extranjeros no hemos hecho nada por el fútbol chileno? No me gusta hablar en primera persona. Siempre he sido alérgico a esta clase de publicidad, que tanto gusta a otros. El hacerse notar por los aficionados a través de declaraciones duras, no es mi fuerte. Pero aquí me veo obligado a saltar a la palestra y dar a conocer algunos detalles que Alamos parece o quiere ignorar. Siendo yo entrenador de Unión Calera, porfié durante muchos meses la compra o préstamo de un jugador que Wanderers mantenía en la reserva. Por fin logré lo que quería y ese jugador fue cedido a préstamo por un año. No pasaba de ser un jugador con mucho porvenir. No digo que lo hice, pero sí, que colaboré para que ese jugador fuera a los cinco meses de estar en mi equipo el zaguero titular de la Selección Chilena. Sí... me refiero a Elías Figueroa. Otro más. Cuando estaba en Audax Italiano, los dirigentes me notificaron que habían llegado a un acuerdo, por recomendación del técnico anterior, con Ovalle para transferirles un delantero. Pregunté que quién era, y al saber el nombre, me opuse a esa negociación. Total, ese jugador quedó en el club y es hoy por hoy uno de los mejores delanteros de Chile. Su nombre... Carlos Reinoso. Podría seguir enumerando casos como éstos, donde esos técnicos extranjeros, que "nada aportan al fútbol chileno", han hecho lo suyo, aunque Alamos diga lo contrario.

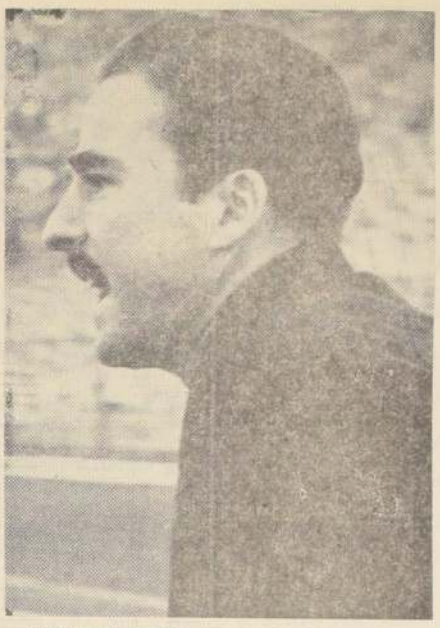

SALVADOR BIONDI.— Reaccionó enérgicamente contra Alamos

STEVENS: A TRAVES DE UN RECUERDO

—¿Qué tal, Balbontín?

—Aquí, esperando la pelea con "Mochila" Herrera, que ya no se hace quizás hasta cuándo. Por lo menos nunca antes de la segunda semana de abril... Stevens no quiere pelear con nadie que no sea del ranking mundial, y yo tengo que esperar.

—Pero una revancha con Jorge "Cucusa" Ramos era importante. Incluso una pelea con Miguel Angel Botta, excelente peso gallo trasandino y ex campeón sudamericano, también no era un combate desdeñable...

—Yo también creo lo mismo, pero Godfrey dice lo contrario.

El diálogo se ambienta en el Gimnasio de la Federación, donde la actividad es intensa con la preparación de los preseleccionados para el Latinoamericano. Hace calor y no dan muchas ganas de hablar... Salvo que el tema de pronto se anime.

—Stevens necesita pelear. Le cuesta ponerse. Ya no es el mismo de antes... Por eso creo que debía haber hecho un combate antes de enfrentar a Herrera. Pero si él no quiere...

—¿Qué quiere decir con aquello de que "no es el mismo de antes"?

—No me interprete mal. Solamente digo que no tiene la velocidad de otros años. Los reflejos no son iguales, ¿entiende?... Por ejemplo, como cuando fue a Buenos Aires la primera vez a pelearle el título sudamericano a Carlos Cañete...

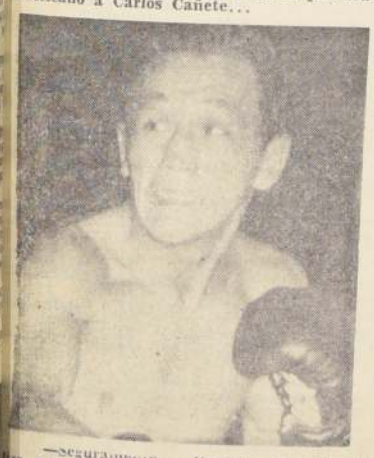

Ese match lo vimos a la distancia. A través de un relato vibrante, que nos decía que Godfrey Stevens estaba ganando con amplitud hasta entrar a la última vuelta. Y Emilio Balbontín vivió ese último round con dos sentimientos que se alternaron para terminar con el dolor y la decepción más hondos...

—Es interesante recordar esa pelea. Creo que nunca antes había hablado en detalles de ella ni tampoco se ha publicado la verdadera sensación que causó Stevens en el Luna Park. No... El estadio no estaba lleno. Cañete recién subía al primer plano y no atraía como más tarde... ¡Qué pelea! Si parece que estoy viendo a Godfrey...

—¿Fue su mejor combate?

—Seguramente... Durante once rounds le dio una verdadera paliza a Cañete. Lo boxeó y le cambió golpes con inteligencia, entrando y saliendo. Esquivando al centímetro... Y metiendo con perfección sus manos... Cañete estuvo mal, muy mal. Por ahí se le anduvieron dolando las piernas... Además Godfrey le partió ambas cejas. Si el médico subió cuatro veces a verle las heridas... En su rincón los managers del argentino le rogaron que esperara un round más para detener el combate. Aquí lo habrían parado, no le quepa la menor duda... Cuando terminó el undécimo round, en el descanso, le advertí nuevamente a Stevens que se cuidara, que lo boxeara y que no arriesgara porque la pelea estaba ganada. El título estaba adentro. Sin embargo, él me dijo: "Lo voy a noquear"... En realidad era lastimoso el estado de Cañete. Pero un pegador siempre tendrá el recurso del golpe. Y se lo repetí hasta el cansancio. Cuando sonó la campana para la última vuelta, me fui a sentar a la segunda fila del ring side, junto a "Nocaut" Lausse. Estaba entusiasmado con Stevens. Me puse a conversar con él creyendo el título en el bolsillo... La gente no hablaba de otra cosa que del "chileno extraordinario" y lo comparaban con Fernandito. Alguien me dijo que desde los tiempos de Antonio Fernández que no veían a un chileno tan bueno, tan técnico. El público deliraba..."

Emilio Balbontín hace una pausa. Calla un instante y parece mirar en el vacío el ring del Luna Park.

—...Pero sucedió lo inesperado. De pronto vi que Godfrey bajaba las manos para hacer un esquive... Y velozmente vi lo que venía... Cañete le lanzó la derecha y lo estremeció hasta terminar por abatirlo. Stevens quiso incorporarse, pero el argentino no le dio tiempo y lo remató con otra izquierda y derecha a la cara... Yo pegué un salto y anteés que cayera, ya estaba sobre el ring. Se nos había ido el campeonato de puro confiado. Tanto que le repetí que se cuidara, que eludiera la lucha en el último round. Si no podíamos perder...

Balbontín guardaba esas emocionadas impresiones. Son pequeños dramas que vive el entrenador desde la esquina del cuadrilátero, muchas veces con impotencia, sin poder evitar el curso de los acontecimientos. El nos lo contó una tarde calurosa en el gimnasio, cuando no daban ganar de conversar...

—Si Stevens hubiera ganado, ya habría peleado el título mundial...

ADAMOL

FRANCISCO GALDAMEZ

"Siempre Tuve Que Esperar"

"En Magallanes Creo que me Realizaré"

"Este debe ser mi gran año en el fútbol profesional. Las postergaciones que sufrí por espacio de varias temporadas en Universidad Católica, no me permitieron mostrar todo lo que soy capaz. Ya en San Luis, donde jugué dos años, empecé a realizarme. Me dieron confianza, me vi obligado a responder a ella. Todo un pueblo como el quillotano estimuló al equipo. Yo, especialmente, sentí ese calor, esa responsabilidad que da el salir a la cancha a defender una institución, una ciudad".

Francisco Galdamez, joven puntero izquierdo, reciente adquisición de Magallanes, que este año piensa contar con un gran equipo, no niega su fe en su futuro deportivo.

"Siempre en la UC tuve que esperar. Nunca me dieron la confianza, que todo jugador debe tener cuando integra un equipo. Me alternaban con Ibáñez. Entraba Ibáñez, estaba algún tiempo. Volvía yo, jugaba, y cuando a mi entender tenía ganado el puesto, vuelta a salir. Aunque no niego que algunas veces las lesiones impidieron mi continuidad.

"En Universidad Católica, institución a la que llegué a los 17 años, no pude adaptarme, por más que lo anhelé. Fui un jugador solitario. Como había un poco de división, eso también me afectó.

"Pero eso es algo que pasó. Lo cierto es que en San Luis empecé a darme a conocer realmente.

"Fue incluso en el último partido que jugué, donde pude comprobar el cariño de los quillotanos. La despedida me emocionó. No puedo negarlo".

Las palabras del ex cruzado y quillotano, dichas con cierto desencanto, hacen, sin embargo, más fuerte su ambición de triunfar totalmente en Magallanes.

"Yo voy a mostrar ahora en Magallanes lo que puedo dar. Mi pase a la vieja Academia fue, en honor a la verdad, una sorpresa. Estaba casi listo para jugar por Wanderers. Iba, incluso, a reforzar el equipo porteño en unos encuentros internacionales.

"Pienso, en todo caso, que haberme quedado en cualquier elenco provinciano, habría sido contraproducente. En provincia, un futbolista se pierde un poco. No lo ven muy seguido, quienes tienen que verlo. ¿Me entiende? Ya integré el elenco magallánico en una reciente gira al norte. Allí jugamos en la delantera Méndez, Acevedo, Luis Hernán Alvarez, Iturrate y yo. Hace poco entrenó Landa con nosotros. Veremos cómo queda la ofensiva para la competencia".

Pero Francisco Galdamez es hombre que no sólo habla de fútbol. Para él, su familia lo es todo.

"Cuando juego, siempre llevo a mis tres hijos al estadio. Ellos gozan con eso. En la casa, luego que hacen sus pichangas, en las que también intervengo, me demuestran su felicidad. Papá... ¿sabes? Te vi cómo corrías en la cancha. Yo también quiero ser futbolista, igual que tú".

FRANCISCO GALDAMEZ.— "En Magallanes mostraré el verdadero juego".

Las "UES" por la Copa

SOLO PARA CUMPLIR...

- Sin incentivo será la clásica confrontación de las dos Universidades.
- Católica ya está clasificada.
- A las 21 horas en el Nacional.

¿Quiénes irán al Estadio Nacional esta noche a presenciar un partido que no tiene nada de "copero", pero sí mucho de amistoso?

La respuesta es fácil contestarla. Sin embargo, el encuentro debe jugarse para cumplir con el calendario de partidos del grupo tres de la Copa Libertadores, que ya tiene un equipo chileno en la brecha: Universidad Católica. Su rival tradicional, el campeón de 1967, Universidad de Chile, se quedó a poco de comenzar y nunca logró levantar cabeza, incluso soportando, además, una crisis en la dirección técnica.

Por ello el partido que deben animar ambas instituciones universitarias carece del atractivo de anteriores oportunidades. Para los cruzados da lo mismo ganar o perder. De ahí que Fernando Riera haya dado vacaciones a gran parte del plantel titular, esperando salir al campo de Ñuñoa con una apreciable cuota de reservas.

En la "U" también habrá novedades Ya no estará Alejandro Scopelli en la banca, cediendo paso a su ayudante W. Urrutia, que se hace cargo definitivamente del primer equipo, por lo menos hasta que el popular "Conejo" se decida a volver de su descanso.

En el primer encuentro por la Copa ganó la Católica 3 a 2, tras una levantada espectacular de los laicos que estuvieron en desventaja de dos a cero. En esta oportunidad, dadas las condiciones anímicas de ambos cuadros, no sería extraño que el cotejo se tornara favorable a la Chile, que necesita imperiosamente de una rehabilitación categórica.

Aunque sea un triunfo sin más proyección que la netamente deportiva. Como un tónico para el alicaído espíritu azul.

Varas y Quintano. Cada cual en su puesto, son piezas muy importantes en sus respectivos equipos. Esta noche vuelven a enfrentarse.

Colocolinos dicen:

No Está Muerto Quien... Pelea

- Intensa actividad en las Filiales Albas.
- Aflora espíritu unitario.

(Nota de RENAN ANDRADE M.)

El grupo de los "Seis Disidentes" en Colo Colo, celebrará hoy o mañana, en "algún lugar de Santiago", una importante reunión, incluso con dirigentes de algunas filiales albas, con el propósito de estudiar el camino hacia una asamblea extraordinaria y amplia de socios, lo antes posible, y buscar quién tome las riendas de la popular entidad futbolística, sin que ello signifique entorpecer —al contrario— la labor que conforme a los Estatutos y Reglamentos de la Asociación Central compete a la Comisión Interventora, que preside Guillermo Ferrer.

"En ninguno de nosotros —nos dice uno de los "Seis"— existe el ánimo de ir a la presidencia del club. No. Es nuestro predicamento buscar a una perscona que posibilite la unión de toda la familia colocolina. Está muy próxima la iniciación del torneo profesional 1968. Todos los equipos ya están preparándose con vistas a este certamen que ofrecerá una nueva modalidad. Colo Colo es una institución básica en el concierto del balompié nacional, de modo que su equipo de honor debe estar cuanto antes en pie de preparación".

¿No existe algún impedimento de tipo reglamentario para esta aspiración de ustedes?

"Conforme a nuestro Estatuto, no. El 25 por ciento de los socios al día en sus cuotas pueden convocar a una asamblea extraordinaria. Por otra parte, los propios jugadores nos han manifestado hallarse conformes con este deseo societario, que no es nuestro solamente. Hay filiales vecinas a la capital que ya están estudiando esta posibilidad".

A propósito de los jugadores, ¿los "Seis Disidentes" tan tomado contactos con ellos?

"Nuestras relaciones, ya lo hemos dicho en oportunidades anteriores a usted mismo, fueron siempre cordiales antes de la crisis, durante y después. Nosotros integrábamos las Comisiones de Fútbol y la de Finanzas, de manera que el trato era casi diario con los jugadores y con el director técnico, Andrés Prieto. Incluso, aún cuando sea majadero repetirlo, estuvimos con la posición de ellos —jugadores y Prieto— no por demagogia, sino porque era una actitud justa y lógica. Andrés Prieto nos esbozó una norma de conducta que, ahora, en estas circunstancias, es más aconsejable que nunca. Sobriedad en los gastos, preocupación de la división Cadetes para formar en sus propias filas los jugadores del equipo de honor, sistema de remuneración de acuerdo al ingreso real. Sería larga enumerar las ideas esbozadas por Andrés Prieto. Por este motivo, estimamos, al igual que los jugadores, que es necesario que sea Andrés Prieto quien asuma la responsabilidad de dirigir al cuadro de honor y a las divisiones inferiores, asesorado por personas que él estime idóneas".

¿Creen ustedes que Andrés Prieto aceptaría retornar a Colo Colo?

"No sólo lo creemos; estamos seguro de que sí es llamado no desoirá. Lo sabemos un enamorado de estas cosas del fútbol, serio y responsable. Por otra parte, los jugadores se han identificado tanto con él que no dudamos sería la fuerza vital que levantaría de nuevo a Colo Colo como equipo grande, batallador y poderoso".

Contagia el optimismo con que hablan del futuro de Colo Colo estos "Seis Disidentes" que actúan con el espíritu que animó a los Tres Mosqueteros.

La próxima semana será agitada en esta lucha de los colocolinos por sacar adelante a la más popular y querida de las entidades futbolísticas chilenas: Colo Colo.

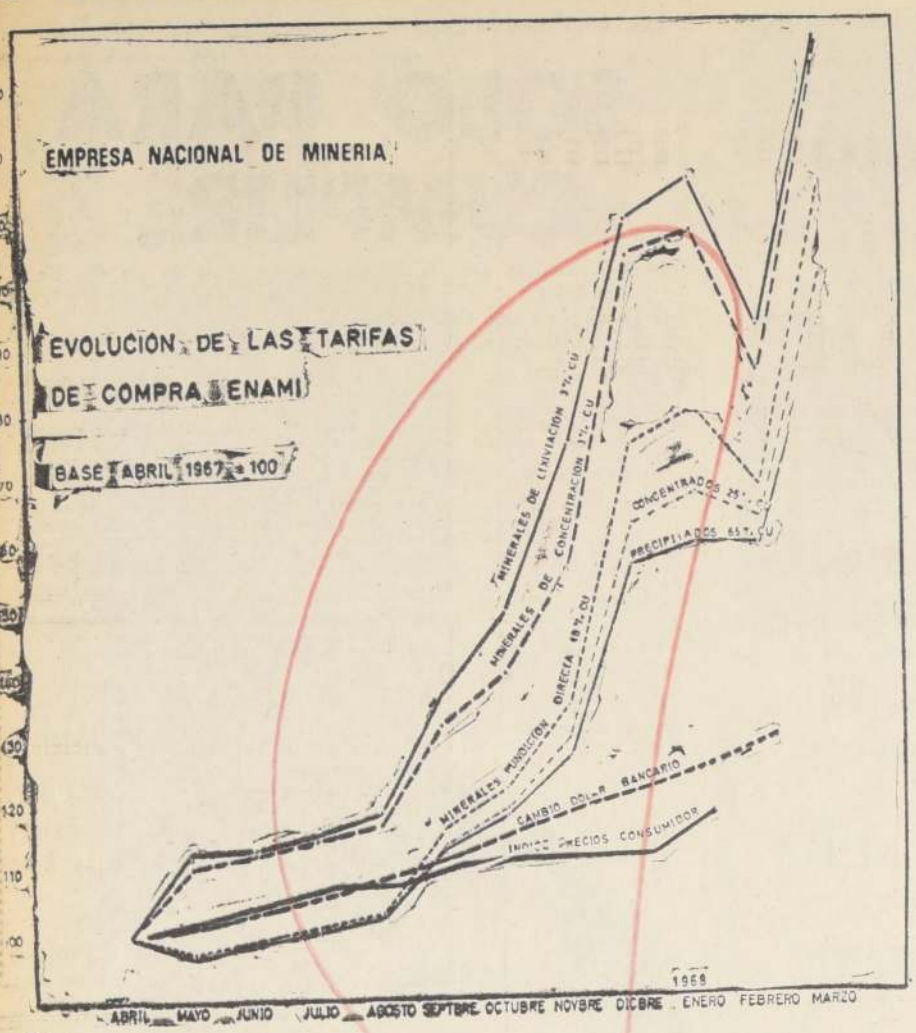

La Sociedad Nacional de Minería, en sucesivas publicaciones, ha venido reclamando sobre el acuerdo que adoptó el Honorable Directorio de la EMPRESA NACIONAL DE MINERIA en el sentido de suspender transitoriamente la bonificación de maquilas que se estaba otorgando a los productores mineros desde el mes de mayo del año pasado.

Con el objeto de que tanto los pequeños y medianos mineros como la opinión pública en general juzguen en forma objetiva la medida adoptada, que se tomó debido a que los escasos fondos de que dispone ENAMI con tales fines tienen que reservarse para afrontar una eventual crisis del precio del cobre, publicamos el gráfico que indica cómo han variado, desde el 27 de abril de 1967 a la fecha, las tarifas de compra de los diferentes productos que ENAMI adquiere a la Pequeña y Mediana Minería, y cómo, en ese mismo período, han variado el precio del dólar y el índice de precios al consumidor.

EMPRESA NACIONAL DE MINERIA

GERENCIA GENERAL

SANTIAGO, 2 de Marzo de 1968.

VUELVE NENEM A AUDAX ITALIANO

- Anoche pugaban sus sueldos a jugadores de Colo Colo.
- Seleccionados "amateurs" a clubes profesionales.
- Aguilar dejó con los "crespos hechos" a Lota-Schwager.
- Quieren levantarle el gerente a Universidad Católica.

—Es un jugador excepcional, se dijo de Nenem cuando Audax lo trajo a Chile en 1966.

Y en los primeros cotejos amistosos impresionó bien. Evidenció buena técnica, velocidad y fuerza. Sin embargo, no anduvo con buena fortuna, y a raíz de una lesión más o menos grave, quedó marginado del cuadro de colonia, reapareciendo solamente en forma esporádica.

Muchos pensaron que futbolísticamente estaba terminado al no lograr recuperarse bien de su lesión. Por ello mismo, cuando Audax formó su plantel 1967, Nenem quedó excluido.

Pero tenía contrato vigente con el club y había que respetarlo. Fue entonces cuando se llegó a un acuerdo con San Luis, y Nenem fue a préstamo por un año a Quillota.

Como se sabe, la campaña de los "canarios" no fue buena. Colista absoluto del torneo y al descenso; pero Nenem fue uno de los jugadores quillotanos que destacó en la competencia.

Una vez finalizado su compromiso con San Luis, retornó a la capital y se reincorporó a Audax, a la espera de que se decidiera su futuro.

Y todo parece indicar que seguirá jugando este año en nuestro medio y nuevamente con la casaquilla verde.

En las prácticas realizadas por el plantel de colonia, se ha visto totalmente recuperado de su lesión y ha vuelto a ser el mismo jugador que gustó en los primeros encuentros realizados en Chile. Tanto es así, que Alamos recomendó su recontratación, la que quedará finiquitada en la próxima semana.

NENEM.— Nuevamente integrará el ataque de Audax.

SE PAGA

Para anoche estaban citados en la Asociación Central de Fútbol los jugadores de Colo Colo.

Claro que la reunión nada tenía que ver con el hecho de que actualmente el club esté intervenido.

No... Fueron llamados por el tesorero Nicolás Abumohor, a fin de hacerles entregas de los cheques correspondientes a sus sueldos.

Pero no era ése el único dinero qeu iban a recibir, ya que el documento incluía, además, los premios y primas por la participación en el Octogonal.

¿CAMBIA DE TIENDA?

Algo curioso. Estamos acostumbrados a que sean los jugadores y entrenadores quienes cambian de clubes por diversas razones y ahora surgen personajes, con los cuales puede pasar lo mismo.

He aquí la prueba. Alfredo Asfura, que se desempeña como gerente de Universidad Católica, fue tentado por personeros de otro club capitalino.

ALFREDO ASFURA.— Gerente de la UCé, que está siendo tentado por otro club capitalino.

Asfura, que ha evidenciado "pasta" para el cargo, ha sostenido varias reuniones con esos directivos y si lo mejor, dentro de pocos días, surgen novedades al respecto y la Ucé se queda sin su dinámico gerente.

Como se ve, las "grúas" no sólo funcionan en lo que a futbolistas y técnicos se refiere.

AHORA PROFESIONAL

Bien se puede decir que los torneos nacionales de fútbol amateur, son de promoción.

Al término de una competencia de esa índole, algunos jugadores que integran los seleccionados que participan en el evento, son transferidos a algún club profesional.

Recién finalizó un nuevo Campeonato Nacional de Fútbol Amateurs y se confirma lo que indicamos.

Jaime Hidalgo, interior izquierdo del Seleccionado de Lo Franco, gustó mucho a Luis Alamos y desde hace varios días, está entrenando con el plantel de Audax Italiano y su contratación puede concretarse de un momento a otro.

ALDO VALENTINI.— Junto al resto de sus compañeros de Colo Colo estaba citado por la Central para cancelarles sus sueldos y primas.

OTRO PORTEÑO

Por su parte, Jorge Olguín, arquero de la Sección de Valparaíso, equipo que precisamente conquistó el título de campeón en el último Nacional, está catalogado como una de las mejores figuras del torneo.

No resulta extraño entonces que sean varios los clubes que desean incorporarlo a sus filas.

Pero, por el momento, Olguín está indeciso. Extraoficialmente se supo que Wanderers tenía prioridad sobre él; pero sólo se sabrá algo una vez que regrese de Colombia, país al cual viajara como integrante de la Selección Chilena Amateur que dirige Raúl Pino y que debe actuar en las series eliminatorias de la Olimpiada de México.

MUY CARO

Al finalizar el torneo de Ascenso de 1967, Bravo, zaguero central de Ñublense, figuró en todos los "rankings" confeccionados por quienes tienen relación directa con el fútbol de Segunda División.

El número "3" de los chillanejos cumplió una buena campaña y ello le indujo a solicitar una elevada suma a los dirigentes de Ñublense cuando le citaron para hablar sobre el nuevo contrato.

Treinta mil escudos por un año y un sueldo mensual de Eº 4.000, más los premios, fue lo que pidió el jugador.

Es mucho y está totalmente fuera de nuestro presupuesto —fue la respuesta de los directivos y le citaron que bajara un poco "su punteria".

Bravo no quiso y todo está en suspenso. Lo más probable es que no siga en Chillán y se traslade a Temuco, donde Caupolicán Peña lo recomendaría a los dirigentes de Green Cross.

YA NO VA

Menuda sorpresa se llevarán los dirigentes de Lota-Schwager, cuando se enteren que el zaguero Osvaldo Agullar llegó a un acuerdo con Everton y firmará con ese club.

Universidad Católica, entidad dueña del pase del jugador, lo había ofrecido a los mineros y al aceptar éstos las condiciones, quedaba concretada la operación.

Incluso, un representante lotino conversó con Agullar en Santiago y también se llegó a un acuerdo con él.

O sea. Sólo faltaba que el jugador viajara a Lota para estampar la firma en su nuevo contrato.

A última hora el zaguero se arrepintió y prefirió ser transferido a Everton.

Lo malo es que no comunicó su decisión a los representantes de Lota-Schwager, quienes todavía deben estar esperándolo para que vaya a firmar.

Boxeo de Anoche

YA HAY NUEVE SELECCIONADOS PARA EL LATINOAMERICANO

Nueve preseleccionados ganaron anoche sobre el ring del Teatro Caupolicán su derecho a defender a Chile en el próximo Campeonato Latinoamericano de Boxeo Amateur, que comienza en esta capital el 15 de este mes.

En general, todos los púgiles se vieron en buen estado de entrenamiento, brindando atractivos combates. Entre estos destacaron nítidamente los triunfos de Ulises Durán sobre el campeón mediomediano Juan Huffi, por puntos; el de Jorge Frieto, de Iquique, frente al titular de los plumas, Alfredo Rojas, también por decisión; el del surdo viñamarino Bernardo Gonzáles, campeon mediomediano ligero, ante Roberto Gálvez, y la excelente faena del titular liviano, Luis Muñoz, para superar al temuquense Roberto Ramírez, por puntos ambos.

El campeón gana Velásquez, no tuvo dificultades para vencer al valdiviano Juan Ba... puntos. Honorio Ba... lar mediano ligero, ... trechamente, por ... dida, al santiagu... Aburto. En el pesado, Salinas, campeon, ... pelea, supero por ... Guillermo Walter ... lugron, mediopesado ... Cerda, campeón ... batieron, por no ... rival del primero ... raga, titular ... por carecer de ri... do, en su categoría ... trechamente Cerda ... tos, concediendo ... los. Ambos serán ... Guillermo Cra... Astorga no defiende ... ce, por enfermedad ... ro, siendo posterg... bate.

CATCH

FANTASTICO E IMPRESIONANTE JOROBADO

QUASIMODO

BRASILEÑO DE FUERZAS TITANICAS, enfrenta al recio vasco

MANUEL OCHOA

¡Fuerza contra fuerza!

H O Y

Cuarto evento de "Agárrese cómo Pueda" Internacional:

Máscara de Plata vs Angel Rojo

Esta noche el clásico del catch

Tito Sampson,

atleta porteño, enfrenta al gigantesco

Ignacio Schuelmann

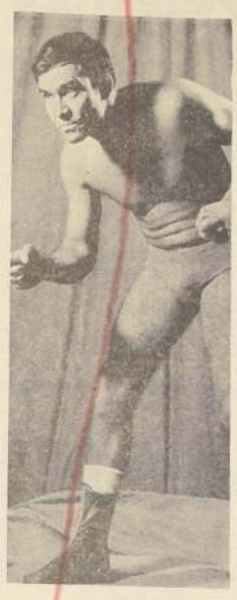

UASIMODO, el brasileño ado, pero de fuerzas de les, se roba la película los "tigres" del plantel nacional del Nuevo Tor- de Catch es Catch Can que cada sábado conmo- a los hinchas de este to deporte en el gigan- tro CAUPOLICAN. que el JOROBADO BRASILEÑO, a su exótica figura, une técnica, rapidez, agresividad y fuerzas tremendas, como que levanta en el aire a su adversario de 100 kilos y lo lanza por las cuerdas como dé- bil pluma...

El "Curco" brasileño QUASIMODO, hoy debe responder ante una prueba de fuego al rojo. Esta noche enfrenta al brutal VASCO MANUEL OCHOA, que tiene clase y "se la puede", como lo demsotró el sábado 22, al abatir al recio "Máscara de Plata".

Quien es quien, la "mocha" QUASIMODO-VASCO OCHOA se espera con expectación y justificado interés.

ORDEN DE LAS SIETE COMPETENCIAS DEL CUARTO RANKING DEL TORNEO 1968, HOY SABADO 2 EN EL RING DEL TEATRO "CAUPOLICAN"

Previo sorteo reglamentación y calificación de la respectiva actuación de cada rival, la Comisión Deportiva y el jurado que controlan el Campeonato 1968, confeccionaron el siguiente ranking de luchas, a efectuarse el sábado 2 de marzo, a las 10 de la noche, en el ring-colchoneta del Teatro Caupolicán:

1.o El Mohicano versus Indio Pije de Temuco; 2.o Argentino El Príncipe Gitano contra Jimmy Garrido, el atleta de las patadas volantes; 3.o Mapuche Manquileff versus barbudo Gorila Español; 4.o Uruguayo "Tribilín" contra Leo Farías, campeón 1966; 5.o Panameño Incógnito "Máscara de Plata" contra ágil atleta Angel Rojo; 6.o Gigante Ignacio Schuelmann, recio chileno-alemán, contra atleta porteño Tito Sampson, y 6.o Vasco Ochoa contra "Quasimodo", el fantástico jorobado brasileño, en pugna a finish combatiendo hasta quedar un sólo hombre en pie... Los ring-platea numeradas se entregan durante el día; en el segundo piso platea alta general con butacas individuales a Eº 4, cuatro escudos.

Copa Libertadores

FINAL GRUPO 3

Hoy sábado - 21 hrs.

ESTADIO NACIONAL

UNIVERSIDAD CATOLICA

VS.

UNIVERSIDAD DE CHILE

ENTA DE ENTRADAS: Desde las 10 horas hasta las horas, para socios y público en general, en las se- de los Clubes U. de Chile, Santa Lucía 240, y Uni- sidad Católica, Bernardo O'Higgins 857.

desde las 19 horas en todas las Boleterías del ES- DIO NACIONAL.

RECIOS:

Pacífico Alta	Eº 12.00
Pacífico Baja	7.00
Andes	6,00
Galería	3,00

CHILE EN SUS MANOS...

a través de la revista

en Viaje

EN SU EDICION DE MARZO:

ESTEROS CORDILLERANOS

por MANUEL ROJAS

ISLAS DE CHILOE

por FRANCISCO COLOANE

CHILE EN LA ERA DE LOS TRASPLANTES

EL JAZZ, LA MUSICA QUE SE NIEGA A MORIR...

MONOS ANIMADOS Y NIÑOS DE "LA NUEVA OLA"

LA PALOMA; UN ESFUERZO MILLONARIO

LAUREANO GUEVARA

PREMIO NACIONAL DE ARTE

MATIAS VIAL, UN ESCULTOR CON "SWING"

UN POEMA DE MIGUEL ARTECHE

UN CUENTO DE EDESIO ALVARADO

y otras interesantes crónicas

EXIJALA EN QUIOSCOS Y ESTACIONES

Eº 1.80.-

Persiste la duda:

¿Profesionalismo en el BASQUETBOL?

El básquetbol porteño estaba de lo más dormido. No hay competencia y no hay actividad pre-campeonato. Todo está en receso. Solamente la temporada de pases está en funciones y los movimientos no estaban indicando una actividad intensa. Sólo el éxodo de jugadores de Portuario a otras tiendas, había constituido una de las situaciones inquietantes. En realidad, casi la mayoría decidió cambiar dejando a Portuario totalmente desmantelado. Da la impresión de que la determinación obedece a incumplimiento de promesas de parte de sus dirigentes, no sabemos si de orden remuneracional o de trabajo. Lo cierto del caso es que, junto a la ida de Moraga, Bown y Casas, por razones particulares, se agrega ahora la de seis cracks.

Sin embargo, nadie le atribuyó gran importancia a este hecho, como ha significado la decisión del Club Arabe, de obtener los servicios de los jugadores Jorge Santana y Jorge Ferrari, que estaban actuando en Palestino, de la capital, y que nacieron como tales en Valparaíso. En tal sentido, los comentarios se inclinan a afirmar que el Arabe los ha "contratado" como jugadores.

Se afirma que debe ser de este modo, toda vez que las mismas autoridades de Valparaíso denunciaron a la Federación Chilena de Básquetbol que el alejamiento de estos jugadores hacia Santiago obedeció a estímulos en dinero que recibieron por sus firmas, para lo cual se acompañaban antecedentes que denotaban la autenticidad de lo denunciado.

De ahí, entonces, que se comprende que si Santana y Ferrari han resuelto retornar y no a sus clubes de origen, se debe exclusivamente a que se les pagaría por ello. En buenas cuentas, vuelve al primer plano de actualidad el tan bullado tema del "profesionalismo marrón" en el básquetbol porteño y chileno.

Se llegó a manifestar, igualmente, que retornaba al Arabe el discutido Kiko Valenzuela. Pero esto lo desmintieron los propios arábicos al expresar que "por ningún motivo lo aceptaremos. Ya nos dio bastantes quebraderos de cabeza. Con eso ya fue suficiente".

Por el momento, no ha habido declaración oficial de la Asociación de Básquetbol de Valparaíso, que encabeza por otro período Alberto Roch, porque no hay denuncia. Con seguridad, nadie se atreverá a hacerlo, como ocurrió hace algún tiempo, en que se denunció a la Universidad de Chile por la aplicación del Artículo 230.

INDEPENDIENTE Y CALI JUEGAN EN LIMA

LIMA, 1.o (ANSA).— El Comité Ejecutivo de la Confederación Sudamericana de Fútbol designó esta capital como sede neutral del cotejo que deberán sostener Independiente de Argentina y Deportivo Cali, de Colombia, por la clasificación de la serie eliminatoria del Grupo Uno de la novena edición de la Copa Libertadores de América. El partido eliminatorio se disputará en el Estadio Nacional, el día martes, a las 21 horas, local (02.00 GMT.).

Eº 1.300.- ARRIENDO:

Chalet en calle Marchant Pereira, próximo a la Avenida Pedro de Valdivia. Amplio living con chimenea, comedor separado, 3 dormitorios, baño y medio. Servicios completos garage y patio.

TRATAR: FONO 481465

SERVICIO NACIONAL DE SALUD

Escuela de Nutrición y Dietética

Las clases para 1er., 2º y 3er. año comenzarán el próximo lunes 4 de marzo, a las 8.30 horas.

La Dirección

MUNICIPALIDAD DE LA REINA

A LOS VECINOS DE LA REINA

Comunicamos que para cooperar en sus actividades y con el notable progreso de esa importante Comuna, el BANCO DEL ESTADO inaugura en Plaza Egaña, Av. Ossa Nº 25 su nueva sucursal, donde encontrarán atención para todas las operaciones bancarias que requieran.

BANCO del ESTADO

Ayuda a vivir mejor

Hablando con Franqueza

por JUAN CARLOS FRANCO

Prácticamente desde que tengo memoria, vengo escuchando que "el Mundo está en crisis". Pareciera como si el siglo veinte va a pasar a la Historia como el "Siglo de la Crisis" y no como el del comienzo de la era atómica y espacial. Hemos vivido en permanente crisis.

Y la frase sirve para todas las actividades humanas. Ninguna de ellas ha escapado en algún momento al calificativo de estar en crisis. La palabreja, ha adquirido tal peso, que ya nadie deja de usarla. Incluso los que no tienen muy claro los problemas, la repiten...

Pero hay otros que al utilizarla, saben lo que están diciendo y saben por qué lo dicen. Y cuando éstos que saben, afirman cosas, lo más sensato es escucharlos.

—ooOoo—

Estas consideraciones me vienen a la mente, a raíz de varias conversaciones, que traducidas en entrevistas, he tenido con Juan Goñi, presidente de la Federación de Fútbol y un hombre que conoce como pocos los problemas del deporte popular, especialmente a nivel dirigente. Lo digo sin ánimo de halagar a quien no lo necesita, sino para repetir un concepto que es unánime entre quienes nos movemos en el mundillo del fútbol local.

—ooOoo—

Y un recuerdo más. En cierta ocasión, asistimos a una charla que la Comisión Técnica de la Federación de Fútbol realizó en su sede y que fue dictada por Fernando Riera.

El entrenador esbozó una teoría, para mí novedosa en aquellos años. Trazó en una pizarra una línea que la dividió en dos. Y dijo: "A este lado deben ubicarse todos los que están profesionalmente dedicados al fútbol. Jugadores, entrenadores, técnicos, funcionarios, y DEBIERA ESTAR LA PRENSA Y RADIO.

"En este otro están los dirigentes". Y luego hizo un descarnado, pero real análisis de lo que es el dirigente del fútbol criollo. Riera ha sostenido su tesis en su estilo. Esto le ha traído incluso serias dificultades. Pero hay dirigentes que lo han comprendido. Recuerdo que en una entrevista que le hice a Oscar Alvarez, a raíz de declaraciones del propio Riera, me señaló: "Fernando es un genio del fútbol. El lo vé de una manera que nosotros, improvisados dirigentes, no alcanzamos realmente a vislumbrar y así se genera la incomprensión, entre él y nosotros".

—ooOoo—

Es decir. Juan Goñi, con sus ideas acerca de la organización funcional y moderna del cuadro directivo del fútbol, montado realmente como lo que es, una empresa, se toca, coincide y llega a un punto común, con el pensamiento de Fernando Riera sobre la misma materia. Y eso quiere decir muchas cosas, precisamente porque las afirman dos hombres que saben de lo que están hablando. Hay que escucharlos entonces. No tienen totalmente la verdad, aunque ambos creen tenerla, pero debo reconocer que están muy cerca de ella.

—ooOoo—

Todos hemos tenido alguna vez un encontrón con Riera. Más de algún "calor" nos ha hecho pasar. Concretamente a mí me ha ocurrido. Es cierto que es un hombre difícil y a veces muy injusto, pero eso no nos puede cegar a la verdad que él está tratando de hacerle ver a las gentes.

Y si Juan Goñi, a quien el rebuscamos también se le pueden encontrar defectos, entre ellos (por rara coincidencia con Riera), la franqueza cruda con que muchas veces dice las cosas y su confianza en sus medios, por algo será.

Nosotros, modestamente, nos permitimos coincidir con ellos y con sus soluciones, de las que ya hablaremos más adelante, aunque muchas veces las hemos escrito aquí.

43 MIL DOLARES OFRECE RIVER POR GALLARDO

Julio Gallardo: Está a punto de concretarse su transferencia a R. Plate.

Ayer regresó de Buenos Aires el doctor Mauricio Wainer, quien fue a terminar los detalles (léase los problemas de dólares) de la transferencia de Juan Carlos Sarnari, del club River Plate, a Universidad Católica.

Pero resulta que el médico-dirigente del fútbol cruzado no sólo fue a pagar y a firmar documentos, sino que se encontró con la muy grata novedad, para su club por supuesto, que efectivamente River está interesado en Julio Gallardo, el controvertido centrodelantero universitario.

Y tanto es el interés, que empezaron en la misma reunión a conversar y a jugar a la oferta y la demanda.

—¿Cuánto piden ustedes por Gallardo?

—Para ustedes, sólo 50 mil dólares.

—Epa, ¿no será mucho? No se olvide "dotor" que nosotros le hicimos un precio especial por el pase de Sarnari, ni olvide la confraternidad chilena, argentina y etc., etc.

—Bueno; si todo eso está en juego, ¿cuánto quieren ustedes pagar?

—Mire "dotor", podemos llegar en el mejor de los casos a 43.000 dólares. No tenemos mucha "guita", ¿sabe? Y lógicamente con algunas facilidades de pago.

Mauricio Wainer escuchó la oferta en detalle, les dijo a los directivos "millonarios" que estudiarían el asunto en Santiago con el jugador y, desde luego, con el "Tata" Riera, quien es el que debe dar el pase para desprenderse de los servicios de Julio Gallardo.

A esta hora, deben estar conversando sobre el asunto los tres interesados en "algún lugar de Santiago".

Caen Records de Chile en Antofagasta

ANTOFAGASTA (Homero Avila, corresponsal).— Un éxito extraordinario tuvo la reunión inaugural del Campeonato Nacional de Natación y Waterpolo cumplida ayer en la Piscina Olímpica de esta ciudad.

1.900 personas sin considerar los abonados, que dejaron en boleterías E° 7.466 aplaudieron a rabiar a los nadadores que resultaron vencedores.

Los nadadores antofagastinos Ana María McCrakn y Manuel Llanos establecieron nuevos records nacionales al ganar los 200 metros pecho juvenil y 100 metros pecho infantil, respectivamente.

Ana María Mc-Crakn puso 3 minutos 24 segundos 7 décimas, arrebatando el primado nacional que poseía Claudia Cortés, de Las Condes, con 3 minutos, 25 segundos 4 décimas.

Manuel Llanos, por su parte, registró 1.31 9|10, marca superior al minuto 33 segundos una décima de Patricio Bataglia, de Talca.

Otra marca de extraordinaria calidad, considerando la edad de la vencedora, fue la anotada por Claudia Cortés —nadadora de 13 años— en los 100 metros mariposa todo competidor. La pequeña campeona de la Asociación de Las Condes puso 1 minuto 31 segundos 4 décimas, dejando en segundo término a Rosita Guzmán, de Universidad de Chile, que necesitó 1 minuto 32 segundos 2 décimas.

RESULTADOS GENERALES

1.500 metros libre, todo competidor.—

1.o Antonio Psijas (Antofagasta) 20.54 5|10.
2.o Alejandro Díaz (U. de Chile) 21.24 2|10.

100 m. mariposa, todo comp.

1.o Claudia Cortés (Las Condes) 1.31 4|10.
2.o Rosita Guzmán (U. de Chile) 1.32 2|10.

50 m. mariposa, damas, infantiles.—

1.o Juanita Fuster (Las Condes) 0.43.6|10.
2.o María Fichero (U. de Chile) 0.44.

SE RENUEVA LA NATACION

Claudia Cortés, cuya una gran actuación, prueba de 100 metros posa para todo com

200 m. libre varones, juveniles

1.o Raúl Espinoza (Antofagasta) 2.38 2|10.
2.o Waldo Bustos (Antofagasta) 2.40 4|10.

200 m. pecho, damas juveniles

1.o María Mc-Crakn (Antofagasta) 3.24 7|10.
2.o Isabel Aceituno (Santiago) 3.27 5|10.

100 m. espalda varones, todo competidor.—

1.o Jorge Escobar (U) 1.17 5 décimas.
2.o Gabriel Díaz (U) 1.18 9 décimas.

200 metros medley, damas, todo competidor.—

1.o Rosita Guzmán (U) 3.07.
2.o Katy Larroque (U) 3.15 4 décimas.

100 metros pecho varones, infantiles.—

1.o Manuel Llanos (A) 1.31 9 décimas.
2.o Pablo Rottman (U) 1.37 5|10.

200 metros varones, todo competidor.—

1.o Guillermo Atkin (S) 2.55 4|10.
2.o Denis Letelier (U) 3.00 6 décimas.

100 metros mariposa varones, juveniles.—

1.o Fernando Pizarro (Las Condes) 1.33 8|10.
2.o Mateo Ferrer (Las Condes) 1.34 8|10.

Posta 4x100 metros libres, damas, todo competidor.

1.o Las Condes B. 5.10 9|10.
2.o Universidad de Chile A: 5.15.

WATERPOLO

Juveniles:

Iquique 11. María Elena 2; Coquimbo 5, Viña del Mar 1; Antofagasta 18. Pedro de Valdivia 0; Iquique 21. Pedro de Valdivia 0; Antofagasta 8. María Elena 0.

Adultos:

Iquique 8. Coquimbo 5; Antofagasta 10. María Elena 3; Iquique 5. María Elena 5.

MUNICIPALIDAD DE SANTIAGO

Dirección de Pavimentación

Llámase a Propuesta Pública para la adquisición del siguiente material pétreo:

3.000 m3 de ripio
3.000 m3 de arena para concreto
3.000 m3 de arena para pegar baldosas
3.000 m3 de arena gruesa para asfalto
1.000 m3 de arena fina para asfalto
2.000 m3 de gravilla ¾"
1.000 m3 de gravilla ⅜"

Las propuestas se presentarán y abrirán el martes 19 de marzo de 1968, a las 11 horas, en el Salón Rojo de la I. Municipalidad de Santiago, Plaza de Armas, 2° piso.

Bases y antecedentes pueden adquirirse en la Oficina de Partes de la Dirección de Pavimentación de Santiago, Valentín Letelier N° 13.

TESORERO MUNICIPAL DE SANTIAGO

Pedaleros Peruanos Debutan en el Nacional

Desde las 16 horas de hoy empieza a disputarse en el Velódromo del Estadio Nacional, una nueva competencia internacional de ciclismo, que tiene como atracciones a los peruanos Frank Jacobsen, Silvio Marchessi y Guillermo González. Junto a ellos estarán los argentinos muy bien representados por el sanjuanino Vicente Chancay.

El programa completo de este fin de semana, es el siguiente: Hoy.— 16 horas: Juvenil, 2 mil metros con 2 llegadas; novicios, 8 mil metros con 4 llegadas; velocidad para cuarta categoría. Una hora a la Americana; Australiana y 30 mil metros para corredores internacionales.

Mañana: Juveniles, 2 mil metros con 2 llegadas; velocidad para novicios; Milanesa para corredores de cuarta categoría; Australiana y 15 mil metros para tercera categoría; vuelta lanzada y 2 Horas a la Americana, para todo competidor.

DIRECCION DE INDUSTRIA Y COMERCIO
PROPIEDAD INDUSTRIAL

MARCAS Solicitadas entre el 19 y el 22 de Febrero, inclusive.—

Santiago, 1.o de Marzo de 1968.

Clase 4.—Metales, cerrajería, ferretería.— "P.I.D.A.".

Clase 7.—Piedras elaboradas, cementos, cales, yeso.— "SELLODURO".

Clase 19.—Aceites y grasas lubricantes para pinturas.— "CLIMAX", "ETIQUETA CON LETRA C EN FANTASIA", "MAPP", "LUBRITAN".

Clase 20.—Adhesivos, pinturas, barnices, pastas.— "F-H-31", "FORMAPREN", "EMERY".

Clase 21.—Jabón común y preparaciones para lavar.— "IMPOSSIBLE DIRT".

Clase 28.—Herramientas, cuchillería, armas blancas y lijas.— "CLIMAX", "MOORE".

Clase 32.—Aparatos de calefacción, alumbrado y ventilación.— "P.I.D.A.", "MAPP".

Clase 35.—Colmenas, incubadoras, jaulas y aparatos para el cuidado de animales.— "S", "MULTIPLO".

Clase 36.—Maquinaria y vehículos "ETIQUETA (caballo de mar)", "E etq.", "CREMASCO", "CLAYTON", "MOORE".

Clase 37.—Telégrafos, teléfonos, radio y señales.— "MAGIC — SON HI—FI".

Clase 39.—Receptáculos de metales, fierro enlozados.— "P.I.D.A.".

Clase 43.—Hilos, hilados, cordeles.— "SONAL", "EPIC", "ETIQUETA PIE DE POLLO".

Clase 44.—Hilazas, filástica, estopas.— "ETIQUETA PIE DE POLLO".

Clase 45.—Telas y tejidos.— "LAV—Y—PON", "ETIQUETA PIE DE POLLO".

Clase 46.—Ropa de cama, colchones, cortinas.— "FUNDAPLAS", "ETIQUETA PIE DE POLLO".

Clase 47.—Ropa de vestir en general.— "JENNY", "ESKO", "DIAMOND", "HARMONIE", "PEABODY", "EGO", "PLUSH", "HAUTE MARNE", "ESPUMA", "SOFT", "VENESSA", "LE GRAMOUR", "ETIQUETA PIE DE POLLO", "PATRA".

Clase 50.—Calzado.— "FLAMINGO", "EGO", "MARLENE", "TOPSY".

Clase 51.—Sombreros.— "EGO".

Clase 57.—Productos de perfumería y para el tocador.— "ASTOR", "IMAGEN", "AVANCE", "HER MAJESTY", "HIS MAJESTY", "BRECO", "ONID".

Clase 58.—Animales vivos, mariscos, viandas, huevos.— "QUIHUA".

Clase 60.—Leche y productos de lechería.— "MAGGIORA".

Clase 61.—Aliños y condimentos.— "MARABU".

Clase 62.—Productos vegetales comestibles, frescos y secos.— "CACH".

Clase 64.—Conservas alimenticias no dulces.— "QUIHUA".

Clase 65.—Té, café, yerba mate y productos similares.— "PATITO", "DYANGO".

Clase 66.—Galletería, pastelería, postres.— "SIMBA", "CORDON BLEU", "MORCE".

Clase 68.—Bebidas analcohólicas, helados.— "TRINARANJUS", "SIMBA".

Clase 71.—Cigarros, cigarrillos y tabacos.— "KINGSMEN".

Clase 72.—Aparatos y artículos deportivos, juegos y juguetes.— "ETIQUETA (caballo de mar)", "E etq.".

Clase 75.—Medicinas y productos químicos y farmacéuticos.— "ULCIROSEL", "NERO", "AMPROL—PLUS", "QUINSANA", "ATRINAL", "VERSUS", "OZIER", "BRONCAZYME", "PROSYMASUL", "PROCASENOL", "RISTON", "YONIT", "DISEÑO (dos comas en fantasías)", "ERTILEN", "ALMICORTEN", "EGACEN", "OXISENTINA", "VEFURIL", "VERMINUN", "NUTRIPROT", "DC: TROPHYSAN—EGIC".

Clase 77.—Instrumentos y útiles médicos.— "ARTERIOSONIC", "DC: TROPHYSAN—EGIC".

Clase 79.—Aparatos y útiles cinematográficos y fotográficos.— "RISTON", "XOGRAPH", "CLAYTON".

Clase 80.—Instrumentos acústicos y musicales.— "MAGIC—SON HI—FI", "ALSHIRE".

Clase 81.—Artículos de escritorio, papeles, impresos no periódicos.— "FUNDA PLAS", "LO SE TODO", "EGO", "XOGRAPH", "IMPOSSIBLE DIRT", "LOOK", "ARTEMIO".

Clase 82.—Publicaciones periódicas.— "LA REGION DE SAN VICENTE DE TAGUA—TAGUA", "LO SE TODO", "DEFINICION", "LOOK", "LA PATRIA NUEVA", "ARTEMIO", "EL JIPI".

Nombres de establecimientos industriales y comerciales

"AGENCIAS GRAHAM S. A. C.", estab. de venta y distribución de toda clase de artículos en todas las provincias del país; "INDUSTRIAS QUIMICAS GRAHAM S. A.", fábrica de materias primas para el tratamiento de superficies metálicas, pinturas y otros productos similares; "PALET", bar, restaurant y similares en la provincia de Concepción; "LOS DEL ATARDECER", un conjunto folklórico; "CRISTAL", grupo vocal y musical; "INDECOR", industria de decoración de vidrio y loza; "APOLO—FILMS", empresa cinematográfica dedicada a la publicidad, cortos, documentales en la prov. de Santiago; "DIAMOND", venta de la clase 47 en la prov. de Santiago, y fábrica de la clase 47; "P.I.D.A.", fábricas de las clases 4— y estab. comercial de los mismos artículos en la prov. de Sa "ESTAMPAS ARGENTINAS", conjunto de danzas y canciones lóricas; "HARMONIE", taller de confecciones y estab. de venta clase 47 en la prov. de Santiago; "CLUB LA MER" y "CLUB QUE", club, discoteque, boite en las provs. de Santiago y Val "GALLO PUBLICIDAD", agencia de publicidad en la prov. tiago; "EURO", industria manufacturera de metales; "EGO" de la clase 47 en la prov. de Santiago; "CASTEL" y "C CION", fábrica de carrocerías; "AVACRIL", fábrica de letre minosos, muebles metálicos y otros similares; "ESPUMA", vent clase 47 en la prov. de Santiago; "PAULA", zapatería en la de Santiago; "JACAR", fábrica de tejidos; "ARTEMIO", emp blada, radiada y televisada; "LOS CONFINES", una radio "SATANICOS", conjunto musical; "PROPOLEL", empresa de dad en la prov. de Santiago; "SOCIEDAD CHILENA DE NES MUSICALES S.O.C.H.E.M.", estab. comercial de venta clases 30, 32, 34, 37, 79 y 80 en la prov. de Santiago; "BREC tribuidora de especialidades farmacéuticas y cosméticos en las de Tarapacá, Antofagasta, Atacama, Santiago, Valparaíso y ción; "TOPSY", fábrica de calzado y estab. comercial de venta zado en la prov. de Santiago; "COIMBRA", librería y paque la prov. de Santiago, y bazar en la prov. de Santiago; "I academia de peinados y belleza, en las provs. de Santiago, Va y Antofagasta; "BASANA", institución dedicada a otorgar médicos en medicinas curativas y preventiva en la prov. de S "TOP MANAGEMENT" y "LEADERSHIP", empresa de se evaluación y reclutamiento de personal y funciones en las p Santiago, Valparaíso y Concepción; "CORDON BLEU", past la prov. de Concepción; "CONSORCIO AUTO PROPIO", una zación de compraventa de autos, venta de repuestos y acce todo Chile, menos en las provs. de Santiago, Valparaíso y ción; "CONSORCIO SU AUTO", organización de compraventa tos, accesorios y repuestos en las provs. de Santiago, Valp Concepción; "CONSORCIO TAXI PROPIO", organización de venta de taxis en la prov. de Santiago; "CONSORCIO PROPIO", una organización de compraventa de camiones, y repuestos en las provs. de Santiago, Valparaíso y Co "CONSORCIO CAMION CERO KILOMETRO", una organiz camiones, accesorios y repuestos en Santiago, Valparaíso y ción; "OCCIDENTE", una empresa de publicidad en la prov. tiago.

Se da este aviso para las oposiciones a que haya lugar, deberán presentarse en el Sub-Depto. Conservador de Marc ciales del Depto. de Propiedad Industrial de la Dirección tria y Comercio, Teatinos 50, 2.o piso, en el plazo de 30 día tar desde la última publicación.

Las etiquetas que acompañan a estas marcas se exhiben trinas de este Departamento.

p. Jefe del Departamento de Propiedad I

ipódromo Chile

ADO 2 DE MARZO DE 1968

Los caballos marcados con un asterisco tuvieron con... pos en su última actuación.

RA CARRERA.— 1.200 metros.— 10.a serie.— A las ... horas.— (0 al 8).

1	Rasurado	55	5	D.Cerda	D.Torres
2	C. Sureña	54	8	G.Meneses	C.Miranda
3	La Preferida	54	3	S.Pradenas	E.Beuzenberg
4	Chalina	53	11	L.Camus	R.López
5	Danseuse	52	11	J.M.Aravena	S.Alamos
6	Elogiada	53	1	H.Pilar	H.Parra
7	Orfica	52	9	B.Campos	A.Sepúlveda
8	Aníbal	51	2	L.Toro	M.Velarde
9	H de Rire	49	4	A.Parra	H.Gazmuri
10	Iturriaga	49	7	R.Clavería	L.Santos
11	Colombino	47	12	S.Morales	L.Santos
12	Guaraca	47	13	P.Castillo	R.Quiroz
13	Trueno	47	6	D.Sagardía	E.Barticevic

AL: 10 con 11.

DA CARRERA.— 1.500 metros.— 10.a serie.— A las ... horas.— (La de la Triple Inicial).

1	Alguacil	55	9	J.M.Aravena	S.González
2	Zas	47	6	S.Morales	S.González
3	Siberiano	55	12	J.Salinas	J.Melero
4	Lucky Dream	54	4	N.González	F.Castro
5	Toyopet	51	3	L.Hevia	F.Castro
6	Adusán	53	1	M.Alquinta	L.H.Sorrel
7	Punitaqui	53	7	D.Muñoz	O.Silva
8	Sun Stream	52	11	J.Marín	J.Bernal
9	Ambarina	51	10	H.Pilar	F.Castro
10	Caro Kann	50	8	M.Ramírez	I.Duque
11	Manidú	50	5	H.Olguín	M.Martínez
12	Manso	48	13	D.Sagardía	M.Murillo
13	Sierra Bella	47	2	O.P.Castillo	D.Torres

LES: 1 con 2 y 4 con 5.

A CARRERA — 1.200 metros — Condicional — A las ... horas — (Segunda válida para la Triple Inicial con dendos al primero y segundo).

1	Asturiano	55	3	E.Guzmán	E.Bécar
2	Bizancio	55	2	J.Amestelly	H.Miranda
3	Coigue	*55	4	G.Meneses	L.Toledo
4	Hotels	55	7	J.Pacheco	J.Castro
5	Kepler	*55	1	J.Marín	E.Cáceres
6	Kilimanjaro*	55	5	B.Campos	L.Navarro
7	Vestigio	55	6	H.Olguín	F.Castro

A CARRERA — 1.200 metros — 9.a Serie "A" — A 14.55 horas — (Ind. 16 al 20) — (Tercera válida de Triple Inicial con dividendos al primero y segundo).

1	Afquintué	54	3	M.Ramírez	A.Vodanovic
2	Barge	54	5	D.Basoalto	O.Jara
3	Perdido	54	11	D.Cerda	O.Jara
4	El Incandesc.	54	14	No Corre	E.Cáceres
5	Palmoteo	*54	4	D.Sagardía	V.Contreras
6	Victorero	54	8	D.Muñoz	O.Silva
7	F. Parisien	53	7	E.Guzmán	S.Fuentes
8	Nitido	53	6	J.Amestelly	R.Villa
9	Violetera	53	2	V.Bravo	E.Scala
10	Coalster	52	9	M.Ruiz	R.Méndez
11	S. y Siete	52	1	No Corre	O.Lizama
12	Trapalacucha	52	10	G.Meneses	C.Miranda
13	P. Bravo	51	13	J.Salinas	L.Toledo
14	Pormenor	52	12	J.Marín	R.Rabello

QUINTA CARRERA.— 1.200 metros.— 9.a Serie "C".— las 15.25 horas.— (Indice: 7 y 11).— PRIMERA VALIDA PARA LA TRIPLE CENTRAL, CON DIVIDENDO AL PRIMERO Y SEGUNDO.

1	Achitabla *	54	9	D.Sagardía	V.Contreras
2	Balanza	54	2	J.Amestelly	F.Olave
3	Floreado*	54	10	V.Bravo	S.Alamos
4	Patache	54	7	J.M.Aravena	R.Maggi
5	Bailen	60	6	D.Muñoz	O.Silva
6	Rascaflor	53	11	J.Santos	D.Torres
7	Trentino	53	8	C.Díaz	A.Muñoz
8	Curanie	52	14	J.Toro	E.Barticevic
9	Ch. B. Bon°	51	3	J.Marín	J.Muñoz R.
10	Pitigrilli	52	4	G.Jorquera	C.Valenzuela
11	Moiceva*	51	5	E.Guzmán	L.Santos
12	Miss Anita	50	13	R.Clavería	L.Santos
13	P. de Boulog.	50	1	A.Parra	D.Miranda
14	S. Pura	50	12	G.Fernández	I.Duque

RAL: 2 con 3.

EXTA CARRERA.— 950 metros.— CLASICO.— A las 50 horas.— Premio CIUDAD DE SANTIAGO.— SEGUNDA VALIDA PARA LA TRIPLE CENTRAL, CON DIVIDENDO AL PRIMERO Y SEGUNDO.— "JUEGO GANADOR Y DUPLA.

1	Tip Top	55	3	J.Salinas	L.Toledo
2	Ninarella	54	4	D.Cerda	D.Torres
3	Sunderland	53	2	A.Salas	L.Toledo
4	Tepual	51	1	D.Sagardía	J.Muñoz R.
5	Nómina	45	5	A.Parra	J.Bta. Castro

A CARRERA.— 1.500 metros.— 4a. Serie.- A las ... horas (Indice: 35 al 42). Tercera Válida para la Tri... Central con Dividendo al 1º y 2º

1	Curare	55	6	V.Bravo	L.Contreras
2	Ursus	52	2	J.Salinas	T.Herrera
3	Mauro	*54	8	D.Muñoz	A.Abarca
4	B.Futuro	53	5	H.Olguín	F.Castro
5	Q. de Julio	*53	1	O.P.Castillo	C.Santos
6	B.Jane	*52	7	A.Parra	P.Bagú
7	Pituquín	50	4	D.Basoalto	E.Bécar
8	Rasmillón	48	3	D.Sagardía	J.Muñoz R.

CARRERA.— 1.500 metros.— 9a. Serie.- A las 16,50 ...- (Indice: 11 al 18). Primera Válida para la Triple ... con Dividendo al 1º y 2º

1	Raspail	54	13	D.Sagardía	P.Briones
2	Salteo	54	1	C.Ojeda	E.Bécar
3	Telero	54	4	U.Gaete	R.Peralta
4	Lenoz	*53	6	J.Amestelly	J.Troya G.
5	Nagual	*52	5	S.Pradenas	S.Micell
6	Cascabelero	51	3	G.Meneses	C.Santos
7	Revolución	51	9	V.Ubilla	D.Alvarez
8	Paladino	50	8	P.Bustos	M.Quezada
9	Reading	*50	10	M.Ramírez	H.González
10	Bertoldo	49	2	J.Salinas	H.Gazmuri
11	Mondragón	49	11	J.Castillo	R.Bernal G.
12	Papa	*49	12	H.Olguín	L.H.Sorrel
13	Animada	47	7	H Pilar	J.Bernal

CARRERA.— 1.200 metros.— Novena serie "B"— 17.20 horas.

1	M.Persa	53	7	L. Hevia	H. González
2	Britagua	53	6	M. Alquinta	R. Villa
3	Lagarterana	53	12	V. Bravo	C. Santos
4	Tanteado *	53	4	D. Muñoz	C. Santos
5	Trianero	53	8	M. Campos	H. Cisternas
6	Citula	52	3	J. Latorre	E. Becar
7	Dom ex Las			P. Salinas	J. Melero
8	My Time	*51	2	V. Ubilla	A. Ramírez
9	Retiro	51	9	G. Lizama	H. Gazmuri
10	Ganaflor *	50	10	C. Díaz	D. Torres
11	Ludmilla	49	13	L. Caroca	L. Toledo
12	Ninquihue	49	5	D. Sagardía	V. Contreras
13	Orientadora	49	1	P. Castillo	A. Muñoz

CARRERA.— 1.500 metros.— Quinta serie.— A las ... horas.— (Segunda Válida para la Triple Final con ...ndo al Primero y Segundo).

1	Martial	53	12	No Corre	T. Herrera
2	Palpito *	53	2	L. Carvajal	A. Abarca
3	Andante	52	11	J. Pacheco	J. Castro R.
4	Cachari	52	7	S. Pradenas	D. López
5	Inspirado	52	10	J. Amestelly	J. Cavieres A
6	Atle	51	13	R. Clavería	E. Pinochet
7	Joe Bananas	50	15	C. Ocampo	E. Pinochet
8	Espliego	51	14	D. Muñoz	T. Jacial
9	Poligloto	51	9	E. Guzmán	A. Breque E.
10	Sopesur	51	1	R. Salinas	José Melero
11	Bongocero	50	8	V. Ubilla	E. Cáceres
12	Celestial *	50	3	C. Díaz	D. Torres
13	Mindango	50	5	J. Castillo	J. Bernal
14	Mazurquero	50	6	J. Salinas	O. Silva
15	El Tigre *	49	4	C. González	G. Avila

6 con 7.

MA CARRERA — 1.500 metros — 6.a Serie — A las ... horas — (Ind. 23.30) — (Tercera válida para la Tri... ...inal con dividendos al primero y segundo)

1	Dreyfus	55	7	I.Sandoval	H.Gazmuri
2	Mauchito	55	16	V.Bravo	V.Contreras
3	Benita	53	12	J.Toro	M.Muscat
4	Triguero	52	1	M.Ramírez	E.Inda
5	Ñancul	51	9	G.Meneses	F.Castro
6	Tabanito	51	13	E.Suárez	H.Parra
7	Thuban	51	10	G.Jorquera	C.Tapia
8	L. Pije	50	14	J.M.Aravena	S.González
9	La Consuelo	50	15	J.Salinas	J.Posadas
10	Sindarella	50	4	D.Basoalto	L.Toledo
11	Campacana	49	11	H.Olguín	R.Maggi
12	Red Canyon	49	2	R.Clavería	A.Breque
13	G. Victoria	48	6	A.Parra	R.Bernal
14	Lazlo	48	5	J.Castillo	D.López
15	Magnífica	48	4	O.P.Castillo	D.Torres
16	Mercedario	48	3	C.González	G.Pérez

PRONOSTICOS DE LA PRENSA Y RADIO (H. CHILE)

	1.a Carrera	2.a Carrera	3.a Carrera	4.a Carrera	5.a Carrera	6.a Carrera	7.a Carrera	8.a Carrera	9.a Carrera	10.a Carrera	11.a Carrera	12.a Carrera
LA NACION	C.Sureña H. de Rire Trueno	Manso S.Stream Manidú	Hotels Vestigio Asturiano	P.Bravo Afquintue Trapalacucha	Bailén Balanza P. de Boulogn	Sunderland Nómina Tepual	Curare B.Futuro Ursus	Nagual Bertoldo Lenoz	Ganaflor M.Persa Retiro	Inspirado Bongocero Mazurquero	Dreyfus Mercedario La Consuelo	Ojeroso L.Verónica Montagne
LA TERCERA	C.Sureña Chalina Aníbal	Manidú C Kann Siberiano	Kepler Asturiano Coigüe	Violetera P.Bravo El Incandesce	Curanie Moiceva Pitigrilli	Nómina Tip Top Sunderland	Ursus Mauro Pituquín	Bertoldo Lenoz Nagual	My Time Retiro Ganaflor	Inspirado Mazurquero J.Bananas	Lazlo La Consuelo Ñancul	Montagne Pastrana .. Astronómico
LAS ULTIMAS NOTICIAS	Iturriaga O Sureña H.Rire	Siberiano Alguacil Manidú	Asturiano Kepler Coigüe	E.Incandescer Violetera Nitido	Achitabla M.Anita Balanza	Sunderland Ninarella Tepual	Ursus B.Futuro B.Jane	Bertoldo Animada Papá	Retiro Ganaflor Ninquihue	Poligloto Espliego Bongocero	Mauchito Ñancul Thuban	Pargua Rayero Arrabalera
LA TARDE	C.Sureña Iturriaga H. de Rire	S.Stream Manso Adusán	Asturiano Coigüe Kilimanjaro	E.Incandescer P.Bravo Violetera	Balanza Bailén M.Anita	Nómina Sunderland Tepual	B.Jane Ursus Rasmillón	Lenoz Animada Nagual	Ninquihue Retiro Britagua	Mazurquero Inspirado J.Bananas	Mauchito L.Consuelo Mercedario	E.Patroncito Montagne Prudence
LA SEGUNDA	C. Sureña H. de Rire Iturriaga	Manso C. Kann Siberiano	Asturiano Kepler Vestigio	Pancho Bravo El Incandesce Violetera	Achitabla Pitigrilli Balanza	Sunderland Ninarella Tepual	B. Futuro Ursus Black Jane	Bertoldo Nagual Salteo	Ninquihue Retiro My Time	Inspirado Espliego Poligloto	Triguero Ñancul Thuban	Montagne Ojeroso Rayero
ULTIMA HORA	C. Sureña Chalina Aníbal	Siberiano Manidú Manso	Asturiano Hotels Kepler	El Incandesce Pormenor Violetera	Bailén Curanie Balanza	Sunderland Tepual	Black Jane B. Futuro Mauro	Bertoldo Lenoz Cascabelero	Retiro My Time Ninquihue	Inspirado Bongocero Mazurquero	Lazlo La Consuelo Thuban	Ojeroso Pastrana Montagne
EL ENSAYO	Aníbal H. de Rire Rasurado	Manidú Punitaqui Manso	Asturiano Hotels Bizancio	Violetera Pormenor F. Parisién	Miss Anita Pitigrilli Curanie	Ninarella Sunderland Tip Top	Rasmillón Ursus B. Futuro	Bertoldo Nagual Cascabelero	My Time Ninquihue Retiro	Mazurquero El Tigre Poligloto	Mercedario Ñancul Triguero	Ojeroso Pastrana Montagne
EL CLUB	Aníbal Iturriaga H.de Rire	C:Kann Adusán Siberiano	Asturiano Kepler Bizancio	P.Bravo Violetera El Incandesce	Miss Anita Floreado Achitabla	Sunderland Tip Top Ninarella	Ursus B.Jane B.Futuro	Bertoldo Lenoz Nagual	Ganaflor Ninquihue Retiro	Mazurquero Inspirado Mindango	La Consuelo Ñancul Lazlo	L.Verónica Rayero Ojeroso
LA HIPICA	C.Sureña H.de Rire Chalina	Adusán C.Kann Manidú	Kepler Bizancio Hotels	El Incandesce Violetera Nitido	Curanie Patache Ch.Bon Bón	Tip Top Sunderland Ninarella	B.Futuro Rasmillón B.Jane	Bertoldo Lenoz Cascabelero	Orientadora Retiro Ludmilla	Poligloto Mazurquero Inspirado	Triguero R.Canyon Mauchito	L.Verónica Rayero Ojeroso
JOHN TIMBA	C.Sureña H.de Rire Iturriaga	Manidú S.Stream C.Kann	Coigüe Asturiano Kepler	Violetera El Incandesce P.Bravo	Balanza Curanie Pitigrilli	Sunderland Nómina	B.Jane Rasmillón B.Futuro	Bertoldo Lenoz Cascabelero	Ganaflor Ninquihue Citula	Bongocero Inspirado Mazurquero	Mercedario Lazlo Mauchito	Pastrana El Patroncito Montagne

SUNDERLAND: ASEGURAN QUE REPITE

Un clásico de partida y llegada ocupa el lugar central de esta tarde. Tan sólo 950 metros tiene el recorrido que enfrentarán cinco rivales. Hay mayoría de hembras (ellas son tres) y también de valores de cuatro años. Sólo un —mejor dicho una— pertenece a la vieja ola. Es la muy viajada Ninarella que pese a sus seis años intenta llevarse un triunfo ante los más nuevos.

Un valor de enorme rapidez es Sunderland. El hijo de Pitucazo ha demostrado que tiene mucha calidad para este tipo de pruebas. Viene de ganar en su última actuación. Triunfó con 48 kilos en los 1.200 metros del premio "Verano". Anteriormente en este mismo recorrido anotaba un tercer puesto también en este recorrido detrás de Alpechin y La Ranchera. En una actuación anterior a ésa participó en 950 metros y terminó segundo de Tip Top. Un valor que ha demostrado poseer pasta en tiros breves. Lo hacemos nuestro favorito.

Nómina —la más liviana del grupo— la dejamos en el segundo puesto. Recordamos que cuando salió de perdedoras se impuso en esta distancia. Luego sus victorias las ha conquistado en 1.200 metros. Una hembra de buena campaña y que llega a este compromiso con marcas de valor. A muchos puede asustar que la señalemos entre los indicados cuando en su más reciente actuación terminó en el último lugar. Diremos que al día siguiente de esa presentación fue sometida a un examen médico veterinario no comprobándosele ninguna dolencia. Inexplicable su baja.

Dejamos en nuestra lista de elegidos a Tip Top que su última victoria la anota en este recorrido. Esa vez, con 50 kilos ganó por un y medio cuerpo a Sunderland. La marca, 56 segundos un quinto. De mucho valor.

● Gabriel Meneses dirigirá a Ojeroso en la prueba de clausura. Seguramente será un triunfo más para el buen látigo.

No Corren

Sólo en el Hipódromo Chile se han producido retiros para este fin de semana hípico:

4.a CARRERA: N.o 4 EL INCANDESCENTE y N.o 11 SIETE Y SIETE.

10.a CARRERA: N.o 1 MARTIAL.

Aprontes de la Semana

HIPODROMO CHILE

SEGUNDA CARRERA.— ADUSAN, P. Salinas, 500 en 31 1|5, miércoles 28.

TERCERA CARRERA.— Asturiano, E. Guzmán, 600 en 37, miércoles 28.

CUARTA CARRERA.— VICTORERO, D. Muñoz, 400 en 24 3|5, jueves 29. VIOLETERA, N. González, 700 en 41 3|5, bajada, miércoles 28. COALSTER, A. Zúñiga, 1.000 en 1.06, lunes 26.

QUINTA CARRERA.— PATACHE, J. M. Aravena, 400 en 24 2|5, jueves 29. TRENTINO, D. Cerda, 800 en 50 3|5, lunes 26. PITIGRILLI, D. Basoalto, 500 en 31 2|5, miércoles 28.

SEXTA CARRERA.— TIP TOP, aprendiz, pesado, 200 en 11 3|5, miércoles 28. NINARELLA, D. Cerda, 600 en 35, últimos 200 en 11 3|5, miércoles 28, TEPUAL, D. Cerda, 1.000 en 1.02, primeros 500 en 30; últimos en 32. NOMINA, A. Parra, 200 en 10 3|5, miércoles 28.

SEPTIMA CARRERA.— CURARE, V. Bravo, 500 en 31 3|5, jueves 29. BRILLANTE FUTURO, H. Olguín, 500 en 30 3|5, jueves 29. QUINCE DE JULIO, I. Sandoval, 500 en 30, bajada, jueves 29. PITUQUIN, D. Basoalto, 600 en 35 3|5, últimos 200 en 12, bajada, miércoles 28.

OCTAVA CARRERA.— SALTEO, M. Campos, 600 en 37, últimos 200 en 13, miércoles 28.

TELERO, L. García, 500 en 32 2|5, a voluntad, miércoles 28. CASCABELERO, L. Hevia, 500 en 30 3|5, jueves 29. PAPA, H. Olguín, 500 en 30 2|5, miércoles 28.

NOVENA CARRERA.— CITULA, N. González, 500 en 31, miércoles 28.

DECIMA CARRERA.— CELESTIAL, C. Díaz, 500 en 30, jueves 29.

UNDECIMA CARRERA.— BENITA, J. Toro, 700 en 43 3|5, jueves 29. ÑANCUL, L. Hevia, 500 en 30 2|5, jueves 29. LA CONSUELO, M. Alquinta, 500 en 31 3|5, jueves 29. LAZLO, G. Meneses, 700 en 43 1|5, miércoles 28. MAGNIFICA, J. Latorre, 500 en 30 3|5, jueves 29.

DUODECIMA CARRERA.— MUNDIAL, C. Díaz, 500 en 31 2|5, jueves 29. SHIMANEKU, I. Sandoval, 700 en 43 3|5, miércoles 28. OJEROSO, G. Meneses, 600 en 36, últimos 200 en 12 1|5. REYERO, H. Olguín, 600 en 36 3|5, últimos 200 en 12 3|5, miércoles 28. PRUDENCE, E. Peña, 1.400 en 1.35 2|5, lunes 26; 700 en 45, jueves 29. SORRELITO, H. Olguín, 400 en 25 2|5, miércoles 28.

DUODECIMA CARRERA — 1.500 metros — 8.a Serie — A las 19.05 horas — (Ind. 19-23).

7v.6v.13v	1	Lidia	54	2	V.Ubilla	D.Alvarez
Reaparece	3	Mundial	*54	9	J.Pacheco	J.M.Rivera
Reaparece	3	Shimaneku	54	12	I.Sandoval	T.Bustos
5	4	El Patroncito	53	11	V.Bravo	A.Sepúlveda
13.6	5	Ojeroso	53	13	G.Meneses	A.López
5c	6	Pargua	53	5	E.Guzmán	J.Zúñiga
Reaparece	7	Astronómico	52	10	G.Lizama	A.Valdés
7	8	Charcot	*52	16	M.Ramírez	H.Galaz
4.1	9	Pastrana	*52	7	J.Amestelly	A.Vodanovic
14.13	10	Rayero	52	3	H.Olguín	A.Amaro
2	11	L. Verónica	*51	4	R.Clavería	P.Fuentes
5.1	12	Prudence	51	14	D.Muñoz	L.Gajardo
4.3	13	Sorrelito	51	15	N.González	L.H.Sorrel
10.7c	14	Arrabalera	50	8	A.Parra	F.Gazmuri
11	15	Montagne	*50	6	J.Aravena	P.Briones
13v	16	Redoble	*50	1	D.Sagardía	J.Chamorro

SPORTING CLUB

Domingo 3 de Marzo de 1968

PRIMERA CARRERA.— 1.300 metros.

Pu.7	1	Limazul	55	8	G.Saavedra	G.Avila
Ult.13.7	2	Libanesa	54	10	O.Leiva	F.Olave
5.Pu	3	Pepe Pato	54	2	O.Saavedra	M.Maira
Pu.11.12	4	El Valiente	53	4	J.Maira	L.Bernal
6.9.10	5	Baronete	52	3	R.Pinto	O.Castillo
6.6.8	6	Chumilla	51	1	H.Bassay	U.Bravo
7.12.10	7	Kiki	50	6	F.Catafau	U.Bravo
13.6.5	8	Dilecta	51	13	C.Astorga	C.Bagú
10.4.12	9	Mary Cape	51	17	O.Escobar	O.Urbina
11.2	10	Peligrosa	51	15	R.Clavería	L.Vásquez
8	11	Renombr.	47	9	N.N.	L.Vásquez
Pu.Ultimo	12	D. Joven	50	16	D.Sagardía	E.González
Reaparece	13	Dictadura	49	13	J.Bórquez	A.Martínez
11.10	14	Ponchito	49	14	C.Jorquera	E.Rodríguez
Reaparece	15	S. Feet	49	5	C.González	D.Bernal
0.11.Pu	16	Canarita	48	11	C.Paredes	O.Aliaga

CORRAL 6 con 7 y 10 con 11.

SEGUNDA CARRERA.— 1 000 metros.— Condicional.

Ultimo	1	Arroyito	54	7	C.González	D.Araya
—	2	C. Bajo	54	11	D.Ahumada	A.Padovani
10.10	3	Celestino	54	6	G.Saavedra	H.Jara
5	4	Zambia	51	14	N.N.	H.Jara
Ult.12	5	L. Veloz	54	12	O.Saavedra	R.Carvajal
—	6	Dominante	54	1	L.Yáñez	F.Olave
9	7	Sentimental	54	5	P.Ulloa	J.Inda
—	8	Sicomoro	54	8	C.Silva	J.Medina
—	9	Claudina	54	9	J.Bórquez	A.Martínez
12.5.7	10	Paleta	51	13	O.Leiva	O.Leiva
7	11	Pink Cap	51	2	J.Monardes	S.Pombo
8	12	Pitonesa	51	3	R.Clavería	R.Saavedra
10.9.8	13	Popsy	51	4	C.Jorquera	E.Vidal
2.3	14	R. Peach	51	10	J.Aliaga	H.Navarro

CORRAL 3 con 4

TERCERA CARRERA.— 1.300 metros. (Primera de la Triple Inicial).

12—4—5	1	Gran Estilo	54	7	C. Silva	C. Bagú
1—7—7	2	Marimán	54	3	L. Yáñez	E. Vidal
Reaparece	3	Tangerine	54	12	J. Borquez	L. Valle
2—11—Pu.	4	Cumparsita	53	14	O. Saavedra	R. Saavedra
Ult.—Ult.	5	Chomber	52	1	B. Parra	L. Alvarez
12—10—7	6	Esfuerzo	52	9	D. Sagardía	R. Bernal
12—12—9	7	Inventora	52	2	R. Pinto	O. Castillo
12—6	8	Prepotencia	52	11	J. Amestelly	H. Vera
7—9—Ult.	9	Samurai	52	8	J. Maira	H. Maira
Ult.	10	Empeñoso	51	13	C. Herrera	D. Alvarez
13—8—6	11	Golfina	51	4	H. Bassay	U. Bravo
4—5—12	12	Quitanza	51	1	N. N.	E. Bravo
8—8	13	R. Bristol	51	10	J. Aliaga	H. Navarro
5—11—14	14	Buonasegna	50	15	C. González	G. Avila
10—10—5	15	El Tordo	50	16	F. Catafau	E. Rodríguez
11—13—2	16	Poblador	50	6	R. Clavería	D. Araya

CUARTA CARRERA.— 1 300 metros. (Segunda de la Triple Inicial).

5		Afinidad	55	15	O. Saavedra	R. Pérez
2—6—8	2	C. Gitano	55	1	G. Saavedra	D. Alvarez
8—10—12	3	Secante	55	11	L. Mejías	U. Bravo
12—14	4	Totoralillo	54	2	J. Amestelly	O. Leiva
2	5	Jabot	53	4	L. Yáñez	E. Vidal
1—Pu.	6	L. Scoch	53	12	D. Sagardía	E. González
8—Pu—2	7	P. Burco	53	10	C. Astorga	H. Jara
4—9	8	Baigorri	52	5	N. N.	D. Araya
10—8—3	9	Bomgo	52	7	R. Pinto	O. Castillo
1—3—10	10	Nemeria	52	6	C. González	R. Bernal
1—4—6	11	Bean	51	3	B. Parra	L. Alvarez
6—5—8	12	C. Lila	51	8	J. Bórquez	L. Valle
Ult. 9	13	Conchalí	51	9	C. Paredes	R. Saavedra
1—3—6	14	Aranas	49	13	R. Clavería	A. Abarca
6—6—44	15	Nuvoletta	49	14	C. Jorquera	A. Martínez
6—8—9	16	Velocidad	47	6	S. Vásquez	C. Urbina

QUINTA CARRERA.— 1.300 metros.— Ind.: 37-55.— (Tercera de la Triple Inicial).

2.2.3	1	Asustado	56	7	L.Yáñez	E.Vidal
10.9.	2	Evina	53	4	J.Aliaga	A.Abarca
7.Ult.U	3	Déjate	52	1	D.Sagardía	G.Sarmiento
Reaparece	4	Temporaito	52	3	R.Araya	D.Alvarez
Pu.5	5	Babali	51	2	R.Clavería	E.Cáceres
12.12.7	6	J. James	51	16	C.González	G.Avila
6.3	7	Perche	51	12	J.Amestelly	H.Vera
6.1.2	8	Titinvilo	51	6	C.Astorga	C.Covarrubias
3.8.11	9	Antolín	50	9	C.Paredes	L.E.Vásquez
—	10	Damisela	50	2	N. N.	F.Gasmuri
8.8.10	11	Neveri	50	15	O.Leiva	G.Mancilla
Ult.2.6	12	Chalsea	49	13	F.Cttafán	S.Alamos
7.5.1	13	Chipolito	49	5	C.Jorquera	J.H.Medina
2.7.1	14	Rebelión	49	14	O.Escobar	D.Bernal
11.4.8	15	Elkintong	48	10	J.Salinas	C.Aliaga
1.7.2	16	Textual	48	11	J.Monardes	J.Inda

SEXTA CARRERA.— 1.500 metros.— E pecial.

1.4.2	1	Malluca	60	2	S.Azócar	A.Breque
5.5.1	2	Amamir	52	7	C.Silva	E.Bravo
1.8.6	3	Chateau	50	3	C.González	D.Araya
9.1.6	4	Wolfranita	48	4	J.Salinas	H.Pérez
12.6.4	5	Cimarrero	45	5	D.Sagardía	A.Martínez
4.	6	Chevrón	45	1	R.Clavería	C.Tapia
—	7	El Fugitivo	45	8	N.N.	O.Orellana
1.1.1	8	Remehue	45	6	N.N.	D.López

SEPTIMA CARRERA.— CLASICO "EL ESTRENO".— 1.300 metros.—

1	1	Afortunado	54	7	P.Ulloa	G.Sarmiento
Debutante	2	Astrónomo	54	3	S.Azócar	E.Vidal
1	3	Rabbet	54	4	N. N.	L.Herrera
2.1	4	R. Maní	54	2	L.Yáñez	H.Navarro
1	5	Simulado	54	6	C.Pezoa	G.Urquidi
1	6	Trevero	54	5	O.Astorga	C.Covarrubias
1	7	Jurídica	51	8	J.Salinas	J.Melero
1	8	Vigencia	51	1	D.Sagardía	P.Briones

OCTAVA CARRERA.— 1.300 metros.— Indice: 41-54.— (Primera de la TRIPLE FINAL).

10.7.4	1	F. Lady	58	5	C.Silva	L.E.Vásquez
9.7	2	Fango	57	3	R.Pinto	O.Castillo
1.1	3	Diona	56	1	L.Yáñez	E.Vidal
Ultimo	4	Cholito	54	8	N.Bravo	E.Carreño
3.7.Ult.	5	M. Boy	54	12	S.Vásquez	G.Pombo
11.Pu.4	6	R. Afghanist.	54	14	P.Ulloa	H.Navarro
Ultimo	7	Taquera	54	15	J.Aliaga	A.Abarca
5.4.2	8	Lanark	53	2	G.Saavedra	H.Jara
Ult.11.7	9	C. Zorro	52	13	C.González	E.Bravo
1	10	Cucarrón	52	11	C.Astorga	C.Covarrubias
9.Pu.	11	Paciente	52	9	J.Monardes	L.Romero
9	12	Bananera	51	7	J.Bórquez	O.Aliaga
5.7.3	13	Nancho	49	6	C.Jorquera	L.Alvarez
1.4.6	14	Sugerencia	48	10	J.Salinas	G.Sarmiento
4.5.Ult.	15	Mamina	48	13	R.Clavería	R.Pérez
10.10.12	16	Ninell	47	14	H.Barraza	G.Avila

NOVENA CARRERA.— 1.300 metros.— Handicap.

8.1	1	Agave	56	2	C. Astorga	C. Covarrubias
14.Pu.3	2	Quintador	55	8	O. Saavedra	R. Saavedra
3.4.6	3	Oleria	54	5	C. González	D. Bernal
3.1	4	Melindroso	52	3	C. Pezoa	D. Bravo
. . . .	5	Corzana	49	1	D. Sagardía	P. Briones
11.7	6	Concordia	48	7	O. Escobar	L. Bernal
2.6.2	7	Kuriñuque	47	6	J. Salinas	G. Sarmiento
3.6.2	8	Patchouli	47	4	J. Monardes	L. Romero

DECIMA CARRERA.— 1.300 metros.— Indice: 58—71.— (Segunda de la Triple final.)

6.8.6	1	Mil Caras	56	3	G. Saavedra	R. Pérez
2.3.10	2	Perjuro	55	9	N. Bravo	U. Bravo
. . . .	3	Sobraya	54	5	J. Aliaga	G. Urquidi
7	4	Austero	54	7	O. Silva	E. Bravo
3.1.9	5	Barcala	51	4	C. Astorga	H. Jara
3.5.8	6	Madelaine	51	11	J. Monardes	H. Jara
2.3.3	7	B. Bird	51	13	B. Parra	L. Alvarez
13.3.7	8	La Viroca	51	10	C. Jorquera	E. Vidal
6.2.1	9	Maitén	46	6	R. Clavería	E. Vidal
2.2.2	10	Mongo	51	12	J. Amestelly	A. Breque
9.8.7	11	Carabuena	49	2	C. González	G. Avila
2.1	12	Aguda	47	1	D. Sagardía	G. Sarmiento
. . . .	13	Profumo	46	8	O. Escobar	R. Maggi

CORRALES: 5 con 6 y 8 con 9.

CLUB HIPICO

Miércoles 6 de Marzo de 1968

PRIMERA CARRERA.— A las 14 horas.— 1.000 metros.- Condicional. Primera Válida de la Triple Inicial con Dividendos al 1º y 2º

12h.11h	1 Brujo	56	4	G. Ayala	V.A. Polanco
15.9h 10	2 Cronos	56	9	O. Muñoz	L. Espinoza
2.3.2.4	3 Enroque	56	3	G. Meneses	A. Bullezú
1010h.9	4 Espumante	56	2	C. Díaz	R. Villa
14.9	5 Laurel	*56	13	H. Salas	C. Ravanal
4h 3h.16h	6 Lin Piao	56	8	N.N.	O. Silva
12.12h.5	7 Dolida	53	5	D. Muñoz	O. Silva
6.8.7	8 Negrote	56	1	G. Lizama	J. Salas
912h.10h.	9 Tom	56	7	P. Castillo	R. López
Debuta	10 Danseuse	53	10	N.N.	S. Alamos
9h.13.5	11 F. Celeste	*53	11	L. Carvajal	A. Abarca
6.13.9	12 Modernita	*53	12	R. Clavería	L. Santos
6	13 Tórtola	*53	6	N.N.	P. Bagú

SEGUNDA CARRERA.— A las 14.30 horas.— 1.000 metros.- Condicional. Segunda Válida de la Triple Inicial.

3.4	1 B. Stallion	56	4	P. Ulloa	T. Jacial
5	2 Portobelo	56	3	E. Suárez	G. Urquidi
8v.	3 Renombrado	56	7	J. Toro	F. Jacial
7.6.2	4 Rorrito	56	6	J.M. Aravena	M. Muscat
2.4.6	5 Tamarugal	*56	2	G. Jorquera	L. Herrera
Debuta	6 Trecho	56	8	C. Astorga	C. Covarrubias
9h.6.5.4	7 Gutinda	*53	1	G. Meneses	P. Inda
6h.	8 Q. Luck	53	5	P. Castillo	J. Castro R.

TERCERA CARRERA.— A las 14.55 horas.— 1.000 metros.- Condicional.— (Tercera válida de la Triple inicial.)

DEBUTA	1 Basrah	56	3	P. Ulloa	T. Jacial
7	2 Blood Hound	56	7	E. Suárez	G. Urquidi
DEBUTA	3 Chipe Libre	56	2	J. Toro	F. Jacial
DEBUTA	4 Pitril	56	5	C. Astorga	C. Covarrubias
DEBUTA	5 Abijth	53	1	R. Clavería	L. Santos
10h-11h	6 Casita	53	6	E. Naranjo	O. González
DEBUTA	7 Rombira	53	8	N. N.	F. León
5-6-3-2	8 Ovallina	53	4	G. Jorquera	L. Herrera

CUARTA CARRERA.— A las 15.20 horas.— 1.000 metros.— Condicional.

13h-7	1 Boquete	56	9	J. M. Aravena	S. González
11	2 Coleto	56	3	D. Muñoz	O. Silva
12	3 Haití	56	15	N. N.	A. Breque V.
8-9-8	4 H. del Mar	56	7	E. Guajardo	P. Valderrama
2-2-3.6h	5 L. Mocha	56	10	J. Soto	M. Valenzuela
8h-2h-4h	6 Light Horse	56	14	G. Lizama	E. Inda S.
13	7 Moquetón	56	1	J. Baeza	A. Proschle
3h-4h-6	8 Panfilo	53	11	N. N.	D. Torres
4h-10h-7	9 Qué Risa	56	4	C. Díaz	R. Villa
Reaparece	10 S. George	*56	8	G. Jorquera	A. Bullezú
9v.3v-10h	11 West Point	56	12	L. Carvajal	C. Bagú
Reaparece	12 Canta	53	2	V. Ubilla	A. Ramírez
Reaparece	13 Es Tan Pilla	53	15	D. Sagardia	P. Briones
1-3-8-4	14 Pimmetta	53	5	E. Naranjo	O. González
16h-9h-10h	15 Pangala	53	6	J. Toro	F. León

QUINTA CARRERA.— A las 15.59 horas.— 1.500 metros.— 6.a serie.— (1.a válida de la Triple central, con dividendo al 1.o y 2.o).

1h.7.9h.	1 G. Victoria	54	6	G. Meneses	R. Bernal
8h.7.10h.	2 Abordaje	53	10	J.M. Aravena	J.F. González
11.13.14	3 Cantahor	*52	2	P. Montoya	C. Pfau
1h.12.7.	4 Candelita	52	5	C. García	L.A. García
4.4.15.10.	5 Michimalon.	*52	7	D. Muñoz	A. Proschle
4.4.8.11.	6 Nortuela	52	3	G. Jorquera	J. Chamorro
3.	7 Gerana	51	9	L. Carvajal	A. Abarca
1.3	8 Baalbek	*49	11	J. Sepúlveda	G. Melej N.
3h.11h.6.	9 Lenardo	49	4	H. Olguín	O. Jara
10.5.11.	10 Scadaccino	49	8	J. Salinas	J. Inda
1.2.2.	11 Faifa	*48	1	E. Suárez	O. González

CORRALES: 3 con 5 y 6 con 7.

SEXTA CARRERA.— A las 16.20 horas.— 1.000 metros.— 6.a serie.— (2.a válida de la Triple central).

8.1.12h.	1 Oruba	56	6	D. Muñoz	O. Silva
15.5.1.6.	2 P. Belt	56	2	P. Ulloa	L. Gajardo
13.12.	3 Alcarayán	54	11	V. Ubilla	R. Maggi
1.4.3.2.	4 B. Negra	54	1	A. Zúñiga	P. Valderrama
Reaparece	5 Chachito	52	9	G. Jorquera	O. González
13h.3.6.	6 Garcilaso	50	3	J. Salinas	J. Castro R.
10.	7 Lanzazo	*50	13	P. Castillo	S. Gajardo
11h.10.9.	8 Oriyanta	50	7	O. López	A. Muñoz
13.4.9.	9 S. Selera	47	12	O.P. Castillo	A. Proschle
11h.11h.12h	10 Tesis	47	4	L. Carvajal	A. Abarca
1.5.3.6.	11 Catamará	*45	8	R. Clavería	L. Herrera
3.3.10.12.	12 Dramática	*45	10	H. Pilar	C. Castro C.
3h.7v.5.3.	13 Doña Tita	45	5	L. Toro	M. Muscat

SEPTIMA CARRERA.— A las 16.45 horas.— 1.500 metros.— 4.a serie.— (3.a válida de la Triple central).

3h.7h.3.3.	1 Comesierra	*53	9	C. Ocampo	O. González
6v.5v.13v.	2 Chamico	53	4	N.N.	J. Inda
Reaparece	3 Pamplónico	*53	8	D. Muñoz	J. Cavieres A.
5.3.4.1.	4 Algol	*51	1	N.N.	P. Inda
1.4.2.4.	5 Parlanchina	*49	5	O.P. Castillo	J. Zúñiga
1.3.8h.14h.	6 Tarotaro	49	7	H. Pilar	A. Lab
6h.3h.11h.	7 Timandra	48	2	P. Castillo	J. Castro R.
5.4.1.	8 Sister Lilly	47	3	R. Clavería	A. Bullezú
Reaparece	9 Reacia	46	6	R. Gatica	F. Jacial

OCTAVA CARRERA.— A las 17.10 horas.— 1.700 metros.— ESPECIAL. Habrá juego a Dupla.

1.	1 Pardis	59	6	E. Guajardo	O. Silva
1.6h.2.3.	2 Quetral	52	3	C. Pezoa	J.M. Baeza
4.1.2.	3 Sun Rol	*50	1	A. Núñez	F. León
3.3.	4 Mutifaz	47	4	J. Salinas	A. Valdés
2.1.2.5.	5 N. Travieso	47	5	N.N.	C. Covarrubias
8.	6 Baba	*45	2	R. Clavería	F. León

NOVENA CARRERA.— A las 17.40 horas.— 1.000 metros.- 5a. Serie.- Primera Válida de la Triple Final con Dividendo al 1º y 2º

5.1	1 Scarface	56	1	E. Naranjo	C. Tapia
Reaparece	2 Néctar	54	7	P. Muñoz	J. Duque
8h.10	3 Caravaggio	*53	13	G. Meneses	M. Rodríguez
6.3.5.11	4 Vigilante	53	9	J. Toro	J. Castro R.
1.1.10	5 P. Blanca	*52	6	R. Gatica	L. Santos
9.6.	6 Sertorito	52	12	A. Parra	J.B. Castro C
1h.6h.5h	7 S. y Siete	52	2	H. Olguín	O. Lizama
2.3.4.9	8 Bilbaína	*49	8	G. Lizama	V.A. Polanco
8.6.9.6	9 L. Miraflores	49	5	L. Toro	E. Inda S.
5v.6h.2.8	10 Librium	48	10	O.P. Castillo	L. Gajardo
13h.6.8.3	11 B. Esperanza	47	2	A. Zúñiga	J. Melero
9.4.3.8.	12 Compasión	*47	11	J.M. Aravena	L. Herrera
3.10.7.8	13 Eclipse	*47	4	J. Sepúlveda	V. Ramírez

DECIMA CARRERA.— A las 18.10 horas.— 1.500 metros.- 5a. Serie.- Segunda Válida de la Triple Final.

1h.1h.12h	1 Pretexto	55	1	P. Ulloa	L. Gajardo
1.3.1.7	2 E. Gut	51	[illegible]	E. Suárez	S. Fuentes
1.2.8.14	3 Kasim	*54	3	G. Jorquera	O. González
6.2.5.5	4 Cuarleado	*53	10	G. Meneses	E. Inda S.
4h.5h	5 Frappé	52	4	C. García	L.A. García
5.5.4.9	6 B. Mano	*51	12	D. Sagardia	P. Briones
15h.6h.12h	7 Marsina	50	2	J. Salinas	J. Melero
4.1.11.5	8 Tamerlan	50	1	O.P. Castillo	T. Jacial
7.3.11.1	9 Vali	50	8	J.M. Aravena	G. Melej
4.14.9.6	10 Giansar	49	4	C. Ocampo	R. Allen M.
Reaparece	11 S. Black	49	11	L. Carvajal	A. Abarca
5h.10h.4	12 Barhamar	*48	7	A. Parra	O. Silva

UNDECIMA CARRERA.— A las 18.40 horas.— 1.000 metros.— 5a. serie.— (3a. válida de la Triple final).

7.2.2.4v	1 M. Fértil	56	5	J. Sepúlveda	A. Carreño
6v.10v.2	2 Guemi	56	9	G. Jorquera	C. Tapia
10h.1h.3	3 Capulina	55	12	P. Ulloa	J. Castro R.
3.3.2.2	4 Yasa *	55	[illegible]	E. Guajardo	O. González
5h.8h.9.1	5 O. Oscar	*54	6	H. Olguín	L.H. Sorrel
Reaparece	6 Escarpado	54	10	D. Muñoz	T. Jacial
13h.1h.6h	7 L. Danse	54	13	E. Suárez	P. Inda
2.2.5.4	8 Marinna *	52	14	G. Meneses	R. Maggi
4h.2h.11h	9 Clarito	51	11	V. Ubilla	R. Maggi
4v.6v.1v	10 Marnier	52	2	C. Astorga	J. Inda
3.1.4.5	11 [illegible]	52	7	E. Naranjo	E. Inda S.
3.1.3.1	12 Vilú	51	15	J. Salinas	J. Melero B
3.12.4.1	13 [illegible]rita	48	[illegible]	L. Carvajal	A. Abarca
15.4.3.8	14 Leor *	47	8	R. Clavería	A. Proschle
5.2.2.7	15 Artezana	46	4	A. Parra	P. Bagú

DECIMOSEGUNDA CARRERA.— 2.20 metros.— 5.a serie.— A las 19.10 horas.

9.4.10h.2	1 Bridgestone	56	11	G. Jorquera	L. Herrera
6.1.2	2 Lyndon	56	3	C. Pezoa	J. M. Baeza
10v.1h	3 Bandolero	54	10	J. Pacheco	H. Cisternas
5.3	4 Voom Voom	54	2	C. Astorga	G. Urquidi
1v.4v.7	5 Intacto	*52	14	J. Toro	G. Sarmiento
10v.11v.10h	6 Pangaré	50	1	J. M. Aravena	C. Bagú
3.1.7	7 Aparcero	49	9	O. P. Castillo	C. Covarrubias
9.12.11.4	8 Zutano*	47	12	G. Lizama	M. Muscat
7.4	9 C. Rojo	46	8	L. Toro	H. Parra
7.5.11h.2	10 Cerrojo	*45	4	N. N.	O. Silva
8.7	11 Gustador	45	7	R. Gatica	J. Cavieres
10.8.5	12 Novilunio	45	15	A. Parra	G. Melej
3h.1h.10h.	13 Redoble	45	5	N. N.	J. Chamorro
4h.5h.7h.5	14 Snowdrop	45	13	R. Clavería	O. González
8.8.6.4	15 Tucán*	45	6	H. Pilar	J. Bernal

Presuntos Favoritos del Club Hípico

	1a. carrera	2a. carrera	3a. carrera	4a. carrera	5a. carrera	6a. carrera	7a. carrera	8a. carrera	9a. carrera	10a. carrera	11a. carrera
LA NACION	Migajón Algol	Rorrito Llanto	Dinner Jacket Vassily	Visagled Putifar	Batán Cerrojo Toreador	Navegadora Moscatel S. Queen	Trompita Llamadora C. Secret	Apolista Regocijo N. Buena	Jaramugo Kenuta Atención	Metralleta M. Farrow Mamby	El Pancho Elkira Padovano
LA TARDE	Migajón Niño Malo Algol	Rorrito Llanto Equino	Dinner Jacket Vassily Buen Chico	Three Bony Visagled Guillermina	Batán Cerrojo Metalizado	Navegadora Doña Tita Moscatel	Trompita Ivania Llamadora	Cantiga Mutifaz Apolista	Kenuta Jaramugo Lipita	Mia Farrow P. de León Pirámide	Elkira Bolívar El Gavilán
EL DIARIO ILUSTRADO	Faetornido Niño Malo	Equino Llanto	Buen Chico Dinner Jacket	Visagled Putifar	Batán Cerrojo Shangaicito	Sea Queen Buenona Celinda	Relamida Llamadora Tenquehuén	Apolista Cantiga Nota Buena	Jaramugo Kenuta C. Gaucho	Pirámide Metralleta Mia Farrow	El Pancho Elkira Padovano
LA HIPICA	Faetornido Migajón	Rorrito Llanto	Vassily Buen Chico	Visagled Putifar	Batán Cerrojo Metalizado	Doña Tita Buenona Anisado	Tenquehuén Llamadora Ivania	Regocijo Golden Gate	Jaramugo Kenuta Raqui	Mia Farrow P. de León Pirámide	Allan Poe Padovano Elkira
EL ENSAYO	Migajón Niño Malo	Llanto Rorrito	Vassily Dinner Jacket	Putifar Nube Gris	Cerrojo Batán Tolín	Doña Tita Sea Queen Nunca	Tenquehuén Llamadora Pepe	Apolista Regocijo Cántiga	Lipita Kenuta Jaramugo	P. de León Mamby Pirámide	Elkira Padovano El Pancho
JOHN TIMBA	Migajón Niño Malo	Llanto Rorrito Equino	Dinner Jacket Vassily Seigneur	Three Bony Guillermina Visagled	Batán Cerrojo Metalizado	Navegadora Moscatel Sea Queen	Trompita Ivania Llamadora	Cántiga Regocijo Nota Buena	Jaramuga Raqui Lipita	Mia Farrow P. de León Pirámide	Elkira Bolívar El Gavilán

● Carlos Pezoa correrá esta semana en Viña del Mar. Dirige al invicto, Simulado, en el clásico "El Estreno".

Para las Triples

HIPODROMO CHILE

TRIPLE INICIAL: (Combina con las 2a., 3a. y 4a. carrera). CARO KANN — KEJLER — VOLETERA.

TRIPLE CENTRAL: (Combina con las 5a., 6a., y 7a carrera). BALANZA — TEPUAL — BLACK JANE.

TRIPLE FINAL: (Combina con las 8a., 10a., y 11a. carrera). BERTOLDO — INSPIRADO — TRIGUERO.

CLUB HIPICO

TRIPLE INICIAL: (Combina con las 1a., 2a., y 3a. carrera). FAETORNIDO — RORRITO — DINNER JACKET.

TRIPLE CENTRAL: (Combina con las 5a., 6a., y 7a. carrera). BATAN — DONA TITA — TENQUEHUEN.

TRIPLE FINAL: (Combina con las 9a., 10a., y 11a. carrera). LIPITA — METRALLETA — ELKIRA.

MIA FARROW: "UN APRONTE DE PELICULA"

Un buen cotejo en corto le controlamos a Mia Farrow. Bajo la dirección del aprendiz Mario Ruiz, la hija de Chaplin señaló una marca de 23 segundos 3/5. Uno de los mejores registros controlados en el trayecto de 400 metros.

Los aprontes controlados en la arena del Club Hípico fueron:

300 METROS

BARSORELLO, aprendiz, en 1.18 sin silla.
MONTE FERTIL, J. Sepúlveda en 17 1/5.

400 METROS

KENUTA, aprendiz en 25 1/5.
P. DE LEON, A. Parra en 24 1/5.
COLUMPIO, M. Ramírez, en 24 2/5.
MIA FARROW, M. Ruiz en 23 3/5.
PITICO, S. Morales en 24 3/5.
MON CHERI, A. Zúñiga en 25 1/5, en 25 repitió su trabajo.
PECCATO, L. Carvajal en 25.

500 METROS

PIASTRA, J. Salinas en 31 3/5.
GUION, J. Salinas en 30.
COMOSIERRA, C. Ocampo en 31.
ARTIFICIOSO, E. Muñoz en 31.
DINNER JACKET, S. Azócar en 30 4/5.
METRALLETA, L. Albornoz en 29 1/5.
PICTET, P. Salinas en 31.
TERESHKOWA, F. Venegas en 30 4/5.
TEQUILA, P. Salinas en 31 2/5.

SECUESTRADA, G. Jorquera en 31.
FLOR CELESTE, L. Carvajal en 31.
GHERRILHA, J. M. Aravena en 31 3/5.
TENQUEHUEN, M. Ramírez en 30 1/5.
BUCEFALO, A. Zúñiga y WEEDING, A. Morales en 30 3/5 iguales.
PORTOBELO, E. Suárez en 30.

600 METROS

ISPAHAN, A. Zúñiga en 38.
A DISCRECION, E. Suárez en 37 2/5.

ERNESTO INDA en el instante de embarcarse con destino a Panamá, para luego proseguir a Estados Unidos, donde preparará a su pupilo Aragón (Foto Pudahuel).

CAVIELITA, C. García en 38 4/5.
ALEGRADOR, E. Suárez en 36.
TIGRESA, G. Lizama en 37 2/5.
BELLE EPOQUE, E. Muñoz en 38 2/5.
DANTA, H. Salas en 37 3/5.
GUTINDA, G. Lizama en 37 3/5.
VIAREGGIO, J. Baeza en 37.
TELEVISOR, P. Ulloa en 38 4/5.
PERUGINO, J. Baeza en 36 3/5.

700 METROS

TANGORA, L. Albornoz en 43 3/5.
CORALINA, G. Lizama en 43.
FRAPPE, C. García en 43 4/5.
RUMOROSO, A. Zúñiga en 44 2/5.
ARTURO B., A. Zúñiga y JUGUETON, C. Miranda en 44 iguales.
BEN GURION, P. Ulloa en 44.
LACAYO, J. Salinas en 44 1/5.
SANTOLINA, E. Guajardo en 45 3/5.

800 METROS

[illegible]VID, C. Ocampo en 51 2/5.
PREFERENCIAL, J. Escobar en 48 3/5.
ARRIESGON, J. Sepúlveda en 51 3/5.
GERANA, G. Lizama en 51.
PADOVANO, G. Jorquera en 52.
ELKIRA, E. Guzmán en 50 1/5.
TORTOLA C. García en 50 1/5.
TELA, O. P. Castillo en 49 3/5.

O. OLIVARES CORRE A INCENDIO EN EL PREMIO VENDIMIA

Sólo un encuentro entre elementos mendocinos y chilenos será el premio "Vedimia" el próximo 10 de marzo en el Club Hípico de esa ciudad argentina. Las invitaciones realizada por la entidad mendocina a otros hipódromos de su país, no contó con la presencia positiva que ellos esperaban. Aquella circunstancia, la no presencia de representantes de Buenos Aires u otras provincias permitió el viaje de cinco valores nacionales.

Los rivales del Premio "Vendimia", que se disputa sobre la distancia de 2.200 metros con un premio de 3 millones de nacionales, son los siguientes:

1.— Becado, 56 kilos; (Mendoza).
2.— Don Tufi, 60 kilos; Mendoza.
3.— Polymero, 60 kilos; Chile; (José Escobar).
4.— Cuadrapangue, 60 kilos; Chile; (Ernesto Guajardo).
5.— Pegadizo, 56 kilos; Mendoza.
6.— Musulmán, 56 kilos; Mendoza.
7.— Analyst, 61 kilos; Mendoza.
8.— Incendio, 61 kilos; Chile; (Omar Olivares).
9.— Luis Felipe, 60 kilos; Chile; (Juan Amestelly).
10.— Mark Time, 60 kilos; Chile; (Marcelo Ramírez).
11.— Unde, 60 kilos; Mendoza.
12.— Lagartona, 53 kilos; Mendoza.
13.— Solimán, 56 kilos; Mendoza.
14.— Daolid, 61 kilos; Mendoza.

● Mazurquero —que tuvo muy mala suerte en su última actuación— puede hacer sonreir a Oscar Silva.

Corredora Vimos a Celinda

Celinda, hembra que animará el programa del Club Hípico, trabajó en la mañana de ayer en la arena del Hipódromo Chile a "esa mano". Fue movida por el aprendiz Pablo Castillo, quien le buscó rapidez en 200 metros. Anotó 11 segundos 3/5. Un buen cotejo.

Otros aprontes controlados en la arena del Hipódromo Chile fueron:

800 metros:

SIGMAUSAN, Jn. García, 50 dos quintos.
PARIGGI, V. Ubilla, 51 3/5; a voluntad.

700 metros:

NEGRUCILLO, A. Parra, 41; últimos 200, 12. Excelente cotejo.
REBOSADA, J. Soto, 42 4/5.
AGUANTAO, U. Gaete, 42 3/5; de bajada.
TAGUAO, I. Sandoval, 42; de bajada. Se ve muy bien.

500 metros:

TARJETERO, C. Díaz, 31.
NAISHAPUR, D. Basualto, 30 dos quintos.
M. ALEGRE, J. Marín, 30 2/5.
FACHOSO, J. Soto, 30. Excelente cotejo.
LONJAZO, P. Castillo, 31 3/5.

1.624 metros (una vuelta):

EL CALIFA, A. Parra, 1.51; últimos 200 en 1.20; últimos 500 en 34. A voluntad.

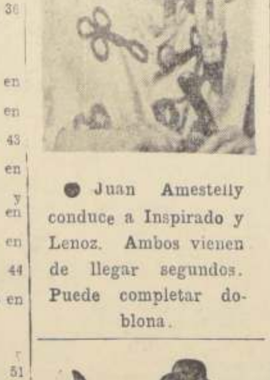

● Juan Amestelly conduce a Inspirado y Lenoz. Ambos vienen de llegar segundos. Puede completar doblona.

CLUB HIPICO

DOMINGO 3 DE MARZO DE

PRIMERA CARRERA.— A las 13.30 horas.— 1.400 Condicional.— Primera de la Triple Inicial, con do al Primero y Segundo).— Habrá juego a Dupla.

5—3—4—1	1 Algol *	59	1	N. N.
1—4	2 Faetornido	59	3	E. Baeza
4v—9v—4v	3 Niño Malo	58	2	A. Zúñiga
6—5—2	4 Migajón	56	4	G. Lizama

SEGUNDA CARRERA.— A las 14,00 horas.— 1.000 Condicional.— (2.a válida de la Triple Inicial juego a la Dupla.

Debuta	1 Equino	55	5	G. Jorquera
7—3	2 Llanto *	55	3	J. Toro
Debuta	3 Meloso	55	1	E. Naranjo
7—6—2	4 Rorrito	55	2	J. M. Araven
3—6	5 Saxophone	55	4	I. Sandoval

TERCERA CARRERA.— 1.000 metros— Condicional 14,25 horas.— (Tercera válida de la Triple In

Debuta	1 Buen Chico	55	5	N. N.
5—2	2 D. Jacket	55	2	L. Guajardo
Debuta	3 Holandés	55	6	G. Meneses
5h—	4 Hors Bord	55	4	I. Sandoval
Debuta	5 Seigneur	55	3	Fab. Castillo
3—	6 Vasily	55	7	D. Muñoz
	7 Yantar	55	1	G. Jorquera

CUARTA CARRERA.— A las 14,50 horas.— 1.000 6.a serie.

1—7—8—3	1 Nube Gris	57	3	E. Guajardo
4—11h—1	2 Visagled	55	6	D. Muñoz
12h—3h—8h	3 Academia	54	1	B. Campos
Debuta	4 Bon Gourmet	51	4	R. Díaz
11—2	5 Putifar	51	5	J. García
5—6	6 Three Bony	51	2	F. Venegas
3—2—5—1	7 Guillermina	50	7	J. Sepúlveda

QUINTA CARRERA.— A las 15.20 horas.— 1.500 Condicional.— (Primera válida de la Triple Ce Dividendo al Primero y Segundo).

Reaparece	1 Abranquil	55	3	L. Carvajal
3—3—2—3	2 Batán	55	9	G. Lizama
5—11h—2	3 Cerrojo	55	2	D. Muñoz
5—11—10	4 Faringo	55	8	E. Guajardo
Reaparece	5 Gondolero	55	6	E. Baeza
Reaparece	6 Metalizado	55	1	G. Meneses
12h—	7 Shangaicito	55	5	G. Jorquera
15h—	8 Tolín	55	7	C. Ocampo
8—4—12—9	9 Toreador	55	4	M. Ruiz

SEXTA CARRERA.— A las 15.50 horas. 1.000 metros (Segunda válida de la Triple Central).

Reaparece	1 Anisado	55	5	M. Ruiz
5—10—2—4	2 Navegadora *	55	10	J. Baeza
6—2—4	3 Sea Queen	55	1	F. Meneses
5	4 Buenona	54	6	P. Montoya
9	5 Celinda	54	11	N. González
3—7h—5	6 Moscatel	54	13	E. Peña
9h—16h	7 Unica Vez	54	7	E. Rodríguez
Reaparece	8 Nunca	53	2	J. García
5	9 Pitico	47	3	S. Morales
7v—5—3	10 Doña Tita	50	8	E. Muñoz
10h—6—10	11 Loa	48	12	G. Fernández
13	12 Barcelonesa	45	9	F. Arredondo
15h	13 Devitza	45	4	L. Oliva

SEPTIMA CARRERA.— A las 16.15 horas. 1.500 serie.— (Tercera válida de la Triple Central).

10—13	1 Pepa	[illegible]	6	I. Sandoval
15v—15v	2 Relamida	54	3	J. Baeza
11	3 Llamadora *	53	10	J. Toro
4h	4 Tenquehuen	53	2	P. Muñoz
2h—2h—10h	5 Matizado	52	9	D. Muñoz
8—6—5—4	6 Trompita	52	1	D. Cerda
9—10h—9	7 C. Secret	50	7	L. Carvajal
10—4	8 Ivania	48	4	C. Ocampo
5—5—7—11	9 Lunario	48	6	J. Sepúlveda
5—13	10 El Indio	47	5	J. M. Araven

OCTAVA CARRERA.— A las 16.40 horas. 1.500 me cial.

2v—2—1	1 Nota Buena	55	3	O. Castillo
2—5—1	2 Regocijo	54	8	E. Suárez
1—5—5	3 Chispazo *	53	2	N. N.
8—1	4 Apolista	51	7	F. Meneses
3—3	5 Mutifaz	51	4	L. Toro
6—3	6 Cantiga	*50	6	A. Parra
2—2h—5h	7 Luzeiro *	49	1	A. Parra
1—4—4—4	8 G. Gate	*48	5	C. Ocampo

NOVENA CARRERA.— A las 17.15 horas. 1.000 me rie.— (Primera válida de la Triple Final).— (do al primero y segundo.

10—14v—2	1 Jaramugo	55	1	G. Jorquera
2	2 Kenuta	55	8	D. Muñoz
Reaparece	3 Cancioneta	52	4	C. Ocampo
7v—8v—10	4 G. Light	52	7	J. Sepúlveda
12—13	5 C. Gaucho	51	2	L. Toro
2h—7h—5	6 Raqui	40	6	H. Pilar
1—4—6	7 Atención	47	3	A. Parra
7	8 Lipita	47	5	O. Castillo

DECIMA CARRERA.— A las 17.45 horas.— 1 4.a serie.— (Segunda válida de la Triple Fin

5.4.5.7	1 The Curragh	58	[illegible]	J. Chamorro
Reaparece	2 (Damietta	53	9	C. Miranda
9.15h.3	3 (Pirámide	50	7	D. Muñoz
4.10.8.7	4 Alone	52	8	P. Muñoz
6.2.1.1	5 Metralleta	52	1	G. Jorquera
1.2.4.2	6 Mia Farrow	52	2	J. Toro
1.9.4.2	7 P. de León	52	10	A. Parra
11h	8 Sh. Tang	49	5	O.P. Castillo
1.12	9 Intimate *	47	3	L. Carvajal
1.5.2.5	10 Mamby	47	3	G. Lizama

UNDECIMA CARRERA — A las 18.15 horas 5.a serie.— (Tercera válida de la Triple Fin

9v.14v.11v	1 Better Not	54	5	V. Bravo
9h.7.7	2 El Pancho	54	11	G. Meneses
14v.2.1.4	3 Elkira	53	9	J. Toro
5.7.4.6	4 Padovano	*53	4	N.N.
3.10h.2	5 R. de Lima	53	12	D. Muñoz
8.11h.12	6 Bolívar	52	7	J.M. Aravena
11.10.1	7 E. Lady	52	1	C. Ocampo
8v.3.2	8 Piedad	52	2	L. Toro
5.6.3.3	9 Guayas	*51	10	L. Carvajal
3.13.4.2	10 Allan Poe	50	8	G. Jorquera
3h.7h.1	11 Telibú	50	3	O.P. Castillo
10.7.8	12 El Gavilán	49	6	A. Parra

DUODECIMA CARRERA — A las 18.50 horas tros.— 4.a serie.

11v.5v.4	1 Anfibio	*57	3	E. Guajardo
9h.7h	2 El Sokol	56	9	J. Toro
6.12.3	3 Tereshkowa	56	10	A. Parra
3.2.7v.5	4 Rico Milla	*55	7	O. Castillo
2.6	5 Miss Shearw.	50	8	C. Ocampo
6.1.6	6 Rumoroso	*49	1	P. Castillo
3.1.2.5	7 David	*48	5	N.N.
7.14.8.6	8 M. Ratito	48	2	A. Zúñiga
8.6.4.9	9 B. Mano	*46	4	H. Pilar
5.2.3	10 Narciso	46	8	F. Venegas

GUIA PROFESIONAL

ABOGADOS

SANCHEZ DEL POZO
Especialmente asuntos matrimoniales, posesiones efectivas, particiones, alimentos, rectificaciones nombres. Cobranzas, cheques. Moneda Nº 1137, oficina 73. Teléfono 80813.
H—O C. GP.

RAQUEL KOGAN B.
Toda clase de asuntos. Compañía 1048, 9º piso, departamento "A". Fono 84864. Horas: 18 a 20.

PRACTICANTE

LUIS ALDUNATE
PRACTICANTE
Edificio Waldorf, Ahumada 131, departamento 916, fono 60828. Atiendo prescripciones médicas en vías urinarias, curaciones, inyecciones. Atención domiciliaria.

OCULISTA

DOCTORA TOBAR
Moneda 1040 — Oficina 1204
TELEFONO 64837
CONSULTAS: 18.00—19.30 horas.
SABADOS 12—13 horas.
A|G|P|5 marzo-68

PEDICURO

AVILES
Pedicuro y Practicante
Pedicuría indolora. Inyecciones. Curaciones.
Av. Cumming 662 —
También domicilios —
Llámelo al 65842
20-III-68

MEDICOS

NORBERTO SAINZ RECIO
Medicina General
Corazón — Hígado — Riñón — Estómago — Obesidad. San Antonio 427 — Of. 715, de 5 a 7. TELEFONO 33361.
A.8-2-68|GP

ESPECIALIDAD VEJEZ
DR. JOSE FROIMOVICH
Avenida Bulnes 377 — Departamento 605 — Teléfono 67176.

DR. GASTON RAMIREZ
Piel. Manuel Rodríguez 56. Fono 68823.
H—O C. GP.

DR. HERNAN DEL FINO
Enfermedades de Niños
Rayos X
Consultas de 14 a 16 horas. Mac Iver 142, 2º piso, Oficina 204. Fono 393601. Lunes, miércoles y viernes.
Domicilio: Fono 76745.
Pedir hora.

DR. ABRAHAM WAISSBLUTH
Especialista Corazón, Pulmón, Estómago, Hígado, Rayos X. Consultas: República 68, Santiago. Teléfonos 94092 — 465451. Atención de 6 a 19 horas.
10—3—68

MONTERO
Vejez - Problemas sexuales - Várices - Hemorroides sin operación - Hígado - Reumatismo
Avda. Santa María 449
Fono 373379 - De 3 a 7
A|28|III|GP.

MEDICOS

DR. VITERBO PARRA BARAHONA
Señoras: Obstetricia, Ginecología. Consultas: Clínica Boston, Alameda 1620. Fono 81921. Atención, de 11.30 a 14.30. Domicilio: Teléfono 372399.

DOCTORA NAVARRETE
Señoras: Obstetricia, Ginecología. Vicuña Mackenna 923. Teléfono 35912. Consultas, de 16 a 19 hrs.
GP. C. H—O

INDISA
SERVICIO MEDICO DOMICILIARIO
PARA ADULTOS Y NIÑOS
NOCTURNO
Y
SABADOS, DOMINGOS Y FESTIVOS
FONO 382639

10) Construcción y sus materiales

QUE SE LE OFRECE "CErrajería Max" le hace cortinas rejas, puertas, ventanas, precios bajos, trabajo primera sin pie y facilidades. Escribir San Pablo 6979. A. 18 10

14) Estatutos y Legales

HABIENDOSE EXTRAVIADO Libreto de Cheques del Banco O'Higgins con los números del 8627639 al 8627650 quedan nulos por haberse dado el aviso correspondiente.
A. 3.3|14

HABIENDOSE EXTRAVIADO talonario cheques Banco Español-Chile, Sucursal Ñuñoa, serie MUC números 2072 al 2075 queda nulo por haberse dado aviso correspondiente.
A 3.3|14

HABIENDOSE EXTRAVIADO cheque Banco del Estado - Matriz, Serie FS Nº 0056366, Cta. 54180-10, queda nulo.
A 3.3|14

HABIENDOSE EXTRAVIADO cheques en blanco números 1331747 y 1331748 del Banco Español quedan nulos por haberse dado aviso.
A. 3.3|14

HABIENDOSE EXTRAVIADO cheque Banco Industrial y Comercial N.A. 1148420 cantidad Eº 500. Vencimiento 30 marzo 1968, a nombre de Demetrio Barra, quedó nulo.
A. 3.3|14

HABIENDOSE EXTRAVIADO cheque Banco Crédito e Inversiones, Puente Alto Nº 193734 Serie 311650 por Eº 178, queda nulo por darse aviso correspondiente.
A. 3.3|14

HABIENDOSE EXTRAVIADO cheque Serie FS N.o 0112818, del Banco del Estado, Oficina Principal, por Eº 70.—, queda nulo por haberse dado el aviso correspondiente.
A|4|14

14) Estatutos y Legales

HABIENDOSE DADO AVISO del extravío del cheque Serie OB Nº 0437008 del Banco de Chile, Oficina Principal por Eº 1.010,67 cuenta 49.162 a la orden de la Inspección Provincial del Trabajo de Santiago, queda sin valor.
A 3.3|14

CONSTITUCION DE SINDIcato de Dueños de Camiones. En la Comuna de María Pinto, Departamento de Melipilla, a 24 de febrero de 1968 en asamblea presidida por el Inspector del Trabajo, señor Sergio Medina Acuña, se constituyó el Sindicato Profesional de Dueños de Camiones de la Comuna de María Pinto, designando la siguiente directiva provisoria: presidente señor Gerardo Delgado Delgado; secretario, señor Enrique Gómez Salazar; tesorero, señor Galvarino Aguirre Martínez; primer director, señor Galvarino Céspedes Arias; segundo director, señor Luis González Calderón. Se hace la presente publicación de acuerdo al Artículo 378 del Código del Trabajo.— El Secretario.
A-3-14

PRIMER JUZGADO CIVIL Mayor Cuantía Santiago, concedió veintiocho febrero 1968, posesión efectiva herencia quedada fallecimiento de Ramiro Valdés Gutiérrez, a heredera testamentaria Rosa Terraza Durán, sin perjuicio sus derechos como cónyuge.— Secretaria.
A-2-14

SE ADVIERTE QUE LOS cheques del Banco Francés e Italiano Serie Y N.os 2797693 al 2797700, quedan nulos y sin ningún valor por haberse dado el aviso correspondiente.
A|2|14

14) Estatutos y Legales

HABIENDOSE EXTRAVIAdo cheque serie F. B. N.o 043023 del Banco Osorno y La Unión, oficina Recoleta por Eº 492.—, queda nulo por haberse dado el aviso correspondiente.
A-3-14

SEGUNDO JUZGADO, CONcedió posesión efectiva Eduardo Mahana Orfali a Pablo, Claudio, María Jacqueline y Claudia Mahana Orfali, sin perjuicio derechos cónyuge Lilian Orfali. Practicaré inventario solemne, Secretaría, dos marzo, doce horas.— Secretaria.
A-2-14

MANUEL MARTIN, EN REpresentación de Productos Alimenticios Ideal S. A. al señor Intendente de la Provincia de Santiago respetuosamente expone: Deseo constituir una merced de agua subterránea de 15 lts.| seg. de ejercicio permanente y continuo de la napa del sistema hidrográfico del Río Mapocho. Las aguas se usarán en consumo Industrial y serán restituidas en el punto que se indica en croquis adjunto. La obra de captación consiste en un pozo que se construirá en un punto ubicado, según la siguiente situación geográfica: A 12 mts. de la calle Pérez Cotapos y a 45 mts. de la Av. Independencia. Se acompañan documentos exigidos por el Código de aguas.
A-3-14

SE ADVIERTE QUE LOS cheques del Banco Osorno y La Unión, Serie DA N.os 32513 al 32525, quedan nulos y sin ningún valor por haberse dado el aviso correspondiente.
A|2|14

14) Estatutos y Legales

SINDICATO PROFESIONAL de Empleados de Líneas Aéreas Particulares, Comerciales Nacionales y Extranjeras, de Transporte de Pasajeros y Carga. Elección de Directorio: Con fecha 27 de febrero de 1968, en San Ignacio Nº 129, ante la Inspectora del Trabajo, señorita Mireya Aracena Riquelme, en Asamblea General se eligió el Directorio definitivo del Sindicato, el que quedó constituido como sigue: Presidente, José Soto Aceituno; secretario, Alejo Santander; tesorero, Juan Pedreros; directores, Jaime Ronchera, y Henoch Urrutia. Se hace la presente publicación en cumplimiento a lo establecido en el Código del Trabajo. Alejo Santander, Secretario.
A 3.3|14

HABIENDOSE EXTRAVIAdo cheque el N.o 2949738 del Banco del Estado, Sucursal Merced, déjase nulo por haber dado el aviso correspondiente.
A-3-14

SE ADVIERTE QUE LOS cheques del Banco del Estado Serie AL N.os 3013523 al 3013525, quedan nulos y sin ningún valor por haberse dado el aviso correspondiente.
A|2|14

15) Fábricas diversas

NOVIOS: COMPREN SUS ARGOLLAS en la fábrica más antigua de Chile Casa Sotelo. Nueva York 66.
C. Indef —15

18) Instrucción y Educación

SUPERSECRETARIA: NECESITAMOS señoritas, para preparar como secretarias. Empleo garantizado "Supersecretaria" Santiago, Alameda 406, Rancagua, pasaje Rex, tercer piso.
C. Indef 18

MATRICULA, NUEVO PLAN Adultos, 4º años estudios. Liceo Vespertino Mixto gratuito "Francisco de Miranda". Profesores de Estado. Exámenes Válidos. Clases 19 a 22,30 horas. Agustinas 2552.
A. 10.3|18

RECUPERACION SEPTIMOS octavos, primeros años, medios, todas las Humanidades, Preparatorias. Exámenes válidos, además estudios regulares; Centro Estudiantil, Gran Avenida 4245. Paradero 9 1|2.
A. 6.3|18

24) Máquinas de escribir

REPARACIONES DE MAQUInas de escribir, sumadoras calculadoras, envíelas talleres Continentales. Bandera 517, fono 83479. Trabajos garantizados.
C|10|III|24

OCASION, MEJOR OFERTA, vendo nueva máquina de escribir Royal, portátil, especial profesionales; máquina fotográfica alemana Alfa, con flash; juego cuchillería Arbolito; novedosos timbres Ding-Dong ornamentales. Ver: Simón Bolívar 4264-F.
11|III.

38) Peinados, belleza y modas

PELUCAS, PESTAÑAS, TODA CLASE postizos, pelo natural. General Bari 43145. Compro pelo largo.
C|31|38

PELUCAS, PESTAÑAS, TODA clase postizos, pelo natural General Bari 115, Providencia altura 600, fono 43145. Compro pelo largo.
C. 31|38

46) Propuestas y concursos

CONCESIONARIO PARA CAsino, 180 obreros. Taller "Los Gobelinos". Tratar: Lord Cochrane 348, de 8 a 17.30 horas.
A 3|46

48) Remates y citaciones

CITACION.— COOPERATIva de Vivienda y Servicios Habitacionales "Vimapri" Ltda., cita a junta general extraordinaria de socios para el día 1.o de marzo de 1968 a las 18.30 horas, en primera citación y a las 19 horas, en segunda citación. En local ubicado en calle Larraín, Escuela 24 de Peñaflor. Tabla: Acuerdo compra terreno.— El Consejo de Administración.
A-2-48

FEDERACION MOTOCICLISta de Chile.— De acuerdo con Estatutos, cítase a Reunión General Ordinaria de Delegados para el sábado 2 de marzo, a las 20 horas, en Ejército 631. Tabla: Memoria y Balance período enero - diciembre 1967, elección del nuevo Directorio.
A. 2.3|48

48) Remates y citaciones

SOCIEDAD COOPERATIVA de Vivienda Obreros Cristal Yungay Ltda. Cita a reunión general extraordinaria a sus señores socios para el día domingo 3 de marzo de 1968. Primera citación a las 10 horas. Segunda citación a las 10 30 horas. Tabla a tratar: 1.o) Balance general 1966-1967. 2.o) Elección nuevo consejo. 3.o) Títulos de dominio. 4.o) Asignación de sitios. Quinta Normal, 27 de febrero de 1968. Jorge Ayacura M., gerente — Enrique Astorga A., presidente.
A-3-48

CITACION.— COOPERATIva de Vivienda y Servicios Habitacionales "Las Acacias" Ltda., cita a junta general extraordinaria de socios para el día 1.o de marzo de 1968 a las 18.30 horas, en primera citación y a las 19 horas en segunda citación. En local ubicado en calle Larraín, Escuela 24 de Peñaflor. Tabla: Acuerdo compra terreno.— El Consejo de Administración.
A-2-48

COOPERATIVA DE VIVIENda y Servicios Habitacionales "21 de Julio" Ltda., cita a sus socios a Junta General Extraordinaria para el jueves 7 del presente, a las 18.30 y 19 horas en primera y segunda citación respectivamente en Alameda Nº 1592 - 2º piso, para tratar la siguiente Tabla: 1º Lectura acta anterior; 2º Correspondencia; 3º Cuentas Varias. 4º Solicitar préstamo a Ificoop, 5º Varios. El Gerente.
A. 2.3|48

48) Remates y citaciones

JUNTA DE VECINOS VILLA Italia La Cisterna.— Asamblea General el domingo 3 de marzo de 1968.— Se cita a reunión general el domingo 3 de marzo a las 11 horas en punto, y se ruega la puntualidad en la hora de llegada, local de la Escuela Nº 40 calle Covarrubias esquina Condell. Tabla: 1º Fijar fecha de iniciar los trabajos de pavimentación de las veredas; 2º Invitación de entrevista por Televisión Canal 9; 3º Cuenta sobre loteos brujos, firma de la Ley en la Comuna de La Cisterna por el señor Presidente de la República. Contaremos con la presencia del Regidor, señor Ismael Llona. El Directorio.
C. 2.3|48

53) Varios no clasificados

CECILIA: MENTALISMO, Cartomancia, consejos íntimos, Todas horas. París 849. Fono 384815.
A. 11.3|

55) Citaciones Compañías de Bomberos

CUERPO DE BOMBEROS DE Ñuñoa. Cuarta Compañía, Bomba "Colectividad Arabe". Por orden del señor Director, cito a la Compañía a sesión de Compañía para el día lunes 4 de marzo. Hora: 21.30. Lugar: El Cuartel. Tabla: Asuntos Varios.— EL SECRETARIO.
O. |4|55

MINISTERIO DE VIVIENDA Y URBANISMO

CORHABIT

PROPUESTA PUBLICA DE AUTO-CONSTRUCCION Nº 6-68

Solicitan propuestas por la provisión de diferentes materiales, destinados a las Obras de Autoconstrucción de la Población "Erradicados de La Reina" en la comuna La Reina, conforme al siguiente detalle:

Cajones de Yeso.
Cemento de cal.
Madera Pino, y elaborada.
Madera tipo Acma o similar.
Fierro redondo.
Clavos.
Tornillos.
Unidades C.C. de material alcantarillado.
Cañería Cobre.
Piezas y Fittings para instalaciones agua fría y caliente.
Artefactos Sanitarios.
Unidades Art. de quincallería.
Puertas y Ventanas madera, según plano.
Pintura.
Aceite linaza.
Barniz.
Papel lija, hoja de sierra. Fittings P.V.C., jaboneras, paneras, portarrollos, rejillas, etc.

FECHA Y LUGAR DE APERTURA: La propuesta se abrirá el día 8 de marzo de 1968, a las 15 horas, en las oficinas de la Sección Estudios y Propuestas del Sub Depto. Autoconstrucción, calle Serrano Nº 63, 2.o piso, interior.

VENTA DE ANTECEDENTES: Desde el día 28 de febrero de 1968, en las horas de oficina, en el Sub Depto. señalado.

VICEPRESIDENTE EJECUTIVO

SU ALMANAQUE COMERCIAL

AUTOMOVILES GARAJES ACCESORIOS

"SERVICIO SKODA"
"GARAJES"
Carmen 125. Sonos 394578 - 383977
TECNICOS ESPECIALIZADOS
Reparaciones, Repuestos, Mecánica General, desabolladuras, pinturas Electricidad. TRABAJOS GARANTIDOS servicio remolques en cualquier punto del país, doctor en motores.

FCA. DE MUEBLES

BRICEÑO
Muebles de estilo, funcionales patinados, enchapados, comedores dormitorios, livings CREDITOS Lord Cochrane 113a
29 marzo 68

MODERNOS ESTILOS RADIOS, ENceradoras, Refrigeradores, Lavadoras Máquinas Coser. Créditos sin pie. Entrega inmediata 16 meses plazo. Arturo Prat 414 382376.
26 julio 1968

MUEBLERIA CLINICA DE MUEBLES YORK

San Isidro 53 - Teléfono 381283
Basta llamar al teléfono 381283 y Clínicas de Muebles York va a su casa, hace el presupuesto, trae y lleva sus muebles listos.
Clínica de Muebles York
G. C. 27.8.68

GUITARRAS

GUIRARD GUITARE.— GUITARRAS estudio y concierto. Garantía perpetuidad. Diseños exclusivos. Reparaciones Matta 340 — Fono 52709.
GC-7-V-68

ANTIGUA CASA SANTIBAÑEZ, GUItarras, Tizonas, Arpas. Reparaciones. San Francisco 398, Teléfono 392330. Avelino 6.
GC-10-III-68

"VIVECOR"
Fabricamos Guitarras finas, Créditos Reparaciones. Arturo Prat 910 - 393937 (Guitarras).
25|VII 68

BALATAS

FRENOS BASSI, DISTRIBUIDORES, BAlatas, Bendix, Shyfbestos, Embragues Repuestos, Frenos. Alameda 4050 IR.
IMPORTADORA SANTIAGO: FRENOS embragues, autos, camiones, tractores, maquinarias industriales. Avenida B. O'Higgins 2395 teléfono 96825.

CARPAS

LAUTARO, TOLDOS PARA TERRAZA con armazón de cañería. Carpas de Campaña. Netanial 2001—52573.
GC 15.I.68

FABRICA DE CARPAS H. GARCIA. Gran Avenida 2559. Teléfono 55227. Carpas, Camiones, campaña, vendimia, quitasoles. Reparaciones artículos lona. Fays Idades

FABRICA PARASOLES, PARAGUAS Venta Detalle, Cambios Telas Reparaciones — Repuestos, Compañía 2697
GC VII 68

COLCHONERIAS

EL FERROCARRIL FABRICA COLchones, marquesas cromadas, ropa de cama. Venta por mayor y menor. Meiggs 66, teléfono 90301.
GC 15.II.68

ART. METALICOS

ARTICULOS DE BRONCE ESMALTAdo. Regalos finos decorativos. Fábrica, Alonso Ovalle 713.

FCAS. VARIAS

FEDERICA, ARTURO PRAT 165. Fábrica de fajas. Especialidad sobre medida.
38|11|VIII

TEXTIL LIBERTAD, ANTIGUA FABRIca ropa Interior. Ventas por kilos. Rosas 1347.

"HIDALGO"
Fábrica de Colchones — Marquesas Cromadas — Ropa de Cama. Ventas por mayor y menor. San Alfonso N.o 54 - 95183.
GC. 21|V|68

CAMISAS SOBRE MEDIDA
Reparaciones, Cuellos, puños, Arreglamos corbatas. Merced 638.
GS VII|68

MANCINI, SAN PABLO 1538. 69872. Moldes para pastelería en general.
C|20|15

RESORTES

ESPIRALES RESORTES CUALQUIER AUtomóvil. Industrias en general. Quelme 2. Teléfono 62908.
GC-2-III-68

MAQUINAS DE ESCRIBIR

COMPRAVENTA, REPARACIONES, REpuestos. Máquinas coser, escribir. San Pablo 1676 — 86659.
GC-27-II-68

HUGO PALMERO C., MAQUINAS DE escribir, sumar. Reparaciones, compra venta. San Martín 91 teléfono 66959.

REFRIGERACION

ORMAC. FABRICAMOS, REPARAMOS refrigeradores comerciales. San Francisco 50. Teléfono 383119.

LETREROS

"PIZARRO"
Letreros en Serie. Afiches, Lienzos Carteles. Irarrázaval 263-44676.
GC 30-1-68.

NEUMATICOS

NEUMATICOS, CAMARAS, BATERIAS Recauchaje General Insa. Concesionarios, Suc. Jorge Castillo Bascur, Sala de ventas, José Miguel de la Barra 451, fono 31396, Estación de Servicio, Maturana N.o 1298, fono 65744.
GC-13-II-68

NEUMATICOS: ECONOMIA, GARANtía, Neumáticos, Llantas. Todos tipos. Avenida España 72.
GC-13-II-68

Radio y Televisión

RADIO AMERICA LTDA.
Antenas T.V. F.M.
Pilas para Radio. San Diego 624. Teléfono 85101.
GV 26 julio

PIGMENTOS

ALEMANES GARANTIDOS
Para artistas decoradores en tela. Arturo Prat 754.

LANAS

"EL ROSAL" SAN DIEGO 1138. SURtido completo en lanas. Depósito

MENAJE

"HIDALGO"
Cristalería, Loza, Enlozado — Artículos de Regalos, Cocinas. San Alfonso Cl Edilio.
GC 25-II-68

FOTOGRAFIA

SMART" Matta 481.
Teléfono 382957. Album matrimonial 36 fotos. Coche de lujo. 50 partes, 12 postales, sólo Eº 250.
29 marzo 68 B

SALONES DE BELLEZA

ESCUELA DEL EXITO, MARINA.— Academia de Peluquería. Ofrece cursos completos por 90 días, de damas y caballeros. Matrícula abierta todo el año incluso domingos y festivos. Bascuñán 273 y 117.

SANITARIOS

BAÑOS REVESTIR, 190,00; LAVATOrio pedestal, 140,00; Escusados silenciosos, 140,00; Bidet; Salas venecias de colores, Lavatorios completos, 150,00; Muebles cocinas, botiquines, califont, cocinas gas licuado, 1485 Arturo Prat 1491.
GC-27-VIII68

SOMBREROS

CLINICA SOMBREROS, HECHURAS Composturas, Fieltros, Pitas, Vaqueros Mac Iver 579 — 35106.

TRANSPORTES

"LA RAPIDA".— MUDANZAS DENtro, fuera Santiago. Especialidad mobiliario fino, cajas fondos. Avenida Matta 265 — 54664.

ZAPATILLAS

PINUCA
Las legítimas zapatillas. Unicamente Irarrázaval 3271. Teléfono 256091. Evite marcas similares.
30|VII|68

ESCUELAS LATINO AMERICANAS
ESTADO 337, 5º piso, Of. 519
Clasificador 862 - SANTIAGO
Sírvase enviarme GRATIS el libro "GUIA DE ENSEÑANZA"
NOMBRE ....
DOMICILIO ....
CURSO QUE LE INTERESA ....
CORTE y ENVIE EL CUPON

CAJA DE PREVISION DE EMPLEADOS PARTICULARES

A los señores TAXISTAS, MECANICOS, ELECTRICISTAS y MATRICEROS beneficiados por las Leyes N.os 15.722, 15.467, 15.944 y 16.386, que no han presentado la documentación correspondiente para el reconocimiento de sus cargas familiares y gozar de la retroactividad que dichas leyes les conceden, se les notifica que el plazo máximo para invocarlas vence el 31 de MARZO PROXIMO.

Los imponentes que no las invoquen dentro de este plazo, sólo podrán percibir el pago de sus cargas familiares desde el mes de entrega de los certificados que las justifiquen y acrediten.

VICEPRESIDENTE EJECUTIVO

TEATROS

ANTONIO VARAS, Morandé 25 (61200).— Descanso.

BULNES, Av. Bulnes 188 (88342).— Descanso.

CAMILO HENRIQUEZ, Amunátegui 31 (88959).— Descanso.

COUSIÑO, San Ignacio 1249 (50657).— Cía. de Revistas Humoresque: 20 y 23 horas.

CARLOS CARIOLA, San Diego 246 (89350).— Descanso.

CAUPOLICAN, San Diego 40 (82437).— 21,40 horas: Torneo Internacional de catch as catch can 1968.

LA COMEDIA, Merced 349 (391523). Ictus, 19 y 22 hrs:. "Más humor para gente en serio', de Juan Freiffer.

OPERA, Huérfanos 837 (30176).— 19, 21.40 y 23,15 horas: Cía. de revistas Bim Bam Bum: Desnudissima.

PETIT REX, Huérfanos 735 (31143).— Cía. de los Cuatro: Regreso al hogar, de Harol Pinter.

PICARESQUE, Recoleta 343 (372606).— 19.45 y 23 horas: Cía. de revistas Strip Tease.

REGINA, V. Mackenna 602 (36097.— 19.30 y 22.39 horas: Cía. de revistas frivol..s Regina.

MONEDA, Moneda 920 (31477).— Cía. de Américo Vargas y Pury Durante: Vuelve el 6 de marzo con "La Locomotora'i, de Andrés Ronssin.

MARU, San Antonio 149 (397907).— Cía. de Lucho Córdova y Olvido Leguía: 19.15 y 22-15 horas: Yo quiero ser hippie, de Lucho Córdoba.

TV programas

CANAL 9

19.30 Viaje al fondo del mar. Aventuras en las profundidades del Océano.

20.25 Flash noticioso.

20.35 Casos y Cosas. Programa periodístico de corte magazinesco.

21.30 Noticiario.

21.45 La Hora de Hitchcock. Serial de suspenso. Hoy: "Thanatos Palace Hotel".

22.40 Noticiario.

22.45 Cine Chileno. Largometraje.

CANAL 13

15.20 ALMANAQUE. Retrospectivo noticioso.

15.36 Los Tres Chiflados. Serie cómica.

15.55 Europa 68. Diversos aspectos noticiosos y magazinescos del Viejo Mundo.

16.15 Sábados Gigantes. Concursos, entrevistas, shows y notas curiosas. Hoy actúan: Ferrán Albert y Gloria Simonetti.

18.55 Disneylandia. Serie de Walt Disney de fantasía.

19.45 El Tiempo. Boletín meteorológico.

19.55 Studio Uno. Programa de la TV italiana, con sus figuras más destacadas.

20.55 ¿Quién soy yo? Programa concurso.

21.25 Antología del Cuento. Teleteatro.

22.00 Noticiario.

22.15 Noches de Estreno. Un film completo de largometraje.

¡EN LA ONDA DEL TRIUNFO...! AQUI TODO LO QUE EL PUBLICO QUIERE... AQUI EN EL "CAUPOLICAN" EL ESPECTACULO QUE AGRADA A LA JUVENTUD Y QUE LA JUVENTUD NECESITA... ¡LA NUEVA OLA EN PLENO...! MAÑANA DOMINGO EN VERMUT 6.45 Y NOCHE 9.45

HERNAN PEREIRA Y SU BINGO-SHOW. RADIO COOPERATIVA VITALICIA, MAÑANA EN EL T. C.

MAÑANA, con intervención de PEDRO MESSONE (Caminar), Primer Triunfador en el género internacional en el Festival de la Canción de Viña del Mar. ¡Notable el BINGO-SHOW 1968!

HERNAN PEREIRA, valor penquista en constante ascenso, está otra vez en las letras grandes luminosas de la marquesina del "CAUPOLICAN", el popular teatro de San Diego y que es el **PRIMER CENTRO ARTISTICO DE CHILE**, por su historial y por la variedad y novedad de sus programas al servicio de todos los sectores del público capitalino. Y al efecto, mañana DOMINGO 3 en vermut 6.45 y noche 9.45 se presenta el BINGO-SHOW de HERNAN PEREIRA, RADIO COOPERATIVA VITALICIA, con un desfile revisteril de efectivas atracciones de la Nueva Ola y que están latentes —palpitando siempre— en la popularidad y favoritismo del público de Santiago.

El primer hombre es PEDRO MESSONE... ¡Pedro Messone, un hombre favorito que es toda una historia en el arte chileno!

PEDRO MESSONE, que hace un par de semanas fue ovacionado por 20 mil espectadores en el Festival de la Canción de Viña del Mar —Quinta Vergara—, se colocó en el primer puesto triunfador en el género internacional con la canción "CAMINAR", que mañana domingo 3 interpretará en el "Caupolicán".

Y también actuarán:

MARISOLE, cada día más emotiva y cantando como un ángel su vibrante ROSA NEGRA.

JUAN CARLOS GIL, el poeta de la radiotelefonía, el único noble artista chileno que se ha dedicado a rendir homenaje al Teniente-Mártir de Carabineros señor Hernán Merino Correa, con su vibrante "SALUDOS AL GUERRILLERO".

MARISA, laureada y magnífica intérprete del Cancionero Internacional (Luna Lunera, Se va el Tren); **MARCELA SCHELL**, cantante a go go Nueva Ola; **MAITEN MONTENEGRO**, la voz favorita de la juventud; **SERGIO LEIVA**, distinguido disc-jockey de Radio Nuevo Mundo; **GARDELIANO ALBERTO PODESTA**, el gran hombronazo del tango con su típica "Buenos Aires"; gracioso dúo cómico **RAUL LATORRE-DIOSA JOHNSON**, humoristas múltiples que unifican el baile, el canto, la música y la canción picaresca; **DANNY SANZ**, galán de fotonovela, cantante y director escénico; **LOS PANAMERICANOS**, ella y él, elegantes intérpretes de la Canción Moderna, y dos conjuntos coléricos estruendosos a todo ritmo, **LOS PLAY BACKS** y **LOS INTOCABLES**.

Y, por su parte, HERNAN PEREIRA se superará en su especialidad y su BINGO-SHOW obsequiará gratuitamente hasta relojes de oro, Discos Philips y Odeón, y se filmará una película con todos los asistentes... filmación que después será exhibida en todas las pantallas cinescas de Santiago y el resto del territorio... **DESDE HOY** se entregan las plateas bajas numeradas en el "Caupolicán", en el segundo piso platea alta con nuevas y confortables butacas individuales a E° 3, tres escudos generales.

MINI-GUIA

CINES DEL CENTRO

ASTOR, Estado 237 (Fono 392100).— Rotativo desde las 11 horas: Las tres vidas de Tomasina. Aventuras, menores.

BANDERA, Bandera 76 (714403).— Rotativo desde Pamplona. EE. UU., policial, las 10 horas: Atraco en cial, mayores de 18 años.

CAPRI, Monjitas 825 (Fono 392414).— Rotativo desde las 10 horas: Johnny Yuma. Italiana, cowboy, mayores de 21 años.

CENTRAL, Huérfanos 930 (33555).— 13,30, 15,45, 18,30, y 21,30 horas: Todo a su tiempo. Inglesa, comedia.

CERVANTES, Matías Cousiño 134 (381824).— Rotativo desde las 10.30 horas: Los peligros del Gordo y el Flaco. EE. UU., cómica, menores.

CINELANDIA, Puente 540 (65732).— Rotativo desde las 14 horas: Marisol la nueva cenicienta, española, musical, menores.

CITY, Agustinas 1022 (66687).— Rotativo desde las 10-30 horas: Justicia calibre 45. Acción, color, menores.

CONTINENTAL, Plaza Bulnes 41 (60735).— Rotativo desde las 13 horas: Johnny Yuma. Italiana, cowboy, mayores de 21

DUCAL, Agustinas 777 (35375).— 12.30, 15.20, 18.20 y 21.25 horas: Lo que trae el mañana. Color, mayores

ESPAÑA, Estado - Huérfanos (398488).— 13, 15.30, 18.30 y 21.30 horas: Buenos días condesita. Española, Musical, menores.

FLORIDA, Estado 226 (34289).— Rotativo desde las 10.30 horas: Desafío a los pistoleros. Italiana, espionaje. mayores de 18 años.

GRAN PALACE, Huérfanos 1176 (60082).— 15.30, 19 y 22 horas: Millie. Not. y agregados, mayores de 14

HUELEN, Huérfanos 779 (31603).— Rotativo desde las 10.30 horas: Me compré un papá. Rusa, comedia, menores.

HUERFANOS, Huérfanos 930 (33555).— 12-30, 17 y 21.30 horas: Lo que el viento se llevó. EE. UU. drama, mayores de 15 años.

IMPERIO, Estado 235 (397960).— Rotativo desde las 10 a 17 horas: V. 19,15 y N. 22 horas: Playa roja EE. UU., guerra, mayores de 18 años.

KING, Huérfanos 840 (32838).— Rotativo desde las 10 horas: Johnny Yuma. Italiana, cowboy, mayores de 21 años.

LIDO, Huérfanos 680 (34366).— 14.30. 16.15, 19 y 22 horas: Los peligros del Gordo y el Flaco EE. UU., cómica, menores.

MAYO, Monjitas 873 (Fono 391201).— Rotativo desde las 10 horas: Muere monstruo, muere. Not. y agregados, suspenso.

METRO, Bandera - Unión Central (83361).— 13, 16, 19, 21,30 horas: Nuevo Festival de Tom y Jerry. Menores.

NILO, Monjitas 873 (Fono 302078).— Rotativo desde las 10 horas: Vaya con dios gringo. Italiana. cowboy, mayores de 21 años.

PACIFICO, Huérfanos 1147 (62921).— Rotativo desde las 10-30 horas: Juego de masacre. Francesa, drama, mayores de 21 años.

PLAZA, Compañía 1068 (84714).— Rotativo desde las 10 horas: Muere monstruo muere. Not. y agregados.

REAL, Compañía 1040 (65555).— Rotativo desde las 10 horas: Johnny Yuma. Italiana, cowboy, mayores de 21 años.

REX, Huérfanos N.o 735 (31343).— 13,45, 16, 18.30 y 21,30 horas: Las Vírgenes. Not. y agregados, May. 21.

RIO, Monjitas 743 (33550). Rot. desde las 11 horas: Las Reinas. Bésalas y déjalas morir.

RITZ, San Antonio 50 (38061).— Rot. desde las 11 horas: La vida conyugal. Francesa, drama, mayores de 21.

RIVIERA, San Antonio - I. Valdés V. (36093).— Rot. desde las 13 horas: Historia de un amor. Amor y Sexo.

ROXY, Huérfanos 1065 (80809).— Rot. desde las 10 horas: Nuevo Festival de Tom y Jerry. EE. UU. Color, menores.

SAN ANTONIO, San Antonio - Huérfanos (33605).— Rot. desde las 13 horas: Pinocho. EE. UU. W. Disney. Menores. nores.

SAN MARTIN Alameda San Francisco (35357).— Rot. desde las 14 horas: Marisol la nueva Cenicienta. Española, musical, me-

SANTA LUCIA, Alameda-San Isidro (34718).— 11. 14.40; 18.15 y 22 horas. Grand Prix. EE. UU. Automovilismo, may. de 14.

SANTIAGO, Merced 829 (32888).— Rot. desde las 11 horas: Jamaica. Not. Agregados. Mayores de 14.

SAO PAULO Merced 772 (397946).— Rot. desde las 10 horas: La novicia rebelde. EE. UU. comedia, menores.

TIVOLI, Huérfanos 757 (30611).— Rot. desde las 10,30 horas: Tripas... agregados, menores.

TOESCA, Huérfa... (711562).— Rot. ... 11 horas: A ... EE. UU., policial, ... 21.

VICTORIA, ... 827 (30021).— Rot. ... 11 horas: Solam... miércoles. EE. UU. ... día, mayores de 2...

WINDSOR, A... Moneda (8976...).— 15, 35, 18,15, 21,3... El ladrón. Acción...

YORK, Ahum... (66687).— Rot. d... 10.30 horas: El ... Francesa, acción, ... 21.

MUNICIPALIDAD DE LA FLORIDA

MODIFICACION DE ZONA INDUSTRIAL

En cumplimiento de lo que dispone el Art. 550 de la Ordenanza General de Construcciones y Urbanización, se pone en conocimiento del público que la I. Municipalidad de La Florida, por acuerdos N.os 3.396 y 3.420, aprobados en sesiones de 18 de enero y 1.o de febrero de 1968, resolvió modificar el Plan Seccional Regulador de la comuna, respecto de la zona industrial con frente al Camino El Pedrero o Departamental.
Plano y antecedentes de la modificación aprobada pueden consultarse en la Dirección de Obras Municipales, Av. Vicuña Mackenna N.o 7210, de 10 a 12 horas.

CARLOS MIRANDA PEREZ, Alcalde.

Ministerio de la Vivienda y Urba...

CORPORACI... DE LA VIVIEN...

PROPUESTAS PUBLIC...

URBANIZACION DE POBLACION "PES... ALGAMA", DE TALTAL, PROVINCIA ... TOFAGASTA.—

CARACTERISTICAS: Urbanización de 80 sitios ... curso Oferta Nacional.
CONTRATISTAS: Primera y Segunda Categ... Registro para Construcción de Viviendas, de ... tución, o bien Primera a Cuarta Categorías ... lidades: Obras Sanitarias, Pavimentos de Ho... Movimientos de Tierra, del Registro para Tra... Urbanización.
ANTECEDENTES: Se entregarán desde el 27 de ... hasta el 4 de marzo, en la Oficina de Venta ... cedentes, Arturo Prat 48, cuarto piso.
APERTURA DE PROPUESTAS: El día 11 de ... 1968, a las 15.30 horas, en la Oficina del Jefe ... partamento de Construcción, Arturo Prat ... piso.

EL VICEPRESIDENTE EJECU...

¡RENOVARSE O MORIR! ¡Todo tiene que cambiar!

LUCIENDO UN NUEVO ROSTRO ARTISTICO... C... NUEVOS ARTISTAS DE EUROPA Y ESTADOS U...

NUEVO CIRCO LAS AGUI... HUMANAS 1968

Vuelve a Santiago, bajo CARPA MODERNA en ALA... SAN MARTIN. ¡Por última vez!

¡NIÑ... dichosos y ...

PORQU...

desde el VIERNES ... zo y todos los de... cesivos gozarán co... táculo predilecto ... alto el airoso pe... de su pureza y ale...

LOS 22 PE... BOXERS FU... TAS ALEM...

de los entrenador... alemanes Mónic... Marek.

VIERNE...

¡Por primera ve... en ALAMEDA 14... but!

MARIS...

TROUPE HUNGA... CIRCENSES DE ... BICICLETAS ... ERIOS INCREIBL... Y también lo ete... dómito:

LAS FIE... SELVATI... DE AFR...

Y la más gracios... de clowns, tonies ... Chile. SABADO ... GO 17, tres fie... en Alameda-San ... MATINE INFAN... 2.15, en VERMUT ... CHE 9.45... PA... NOS, boletos reb... tad de precios ... calidades del C... Chile.

HOY DIA SABADO DIA de USAR DOLLY PEN

LICEO EUROPEO

Alameda Bernardo O'Higgins 2264—2266
Teléfono 94388

SESENTA Y OCHO AÑOS DE PRESTIGIOSA LABOR EDUCACIONAL
Humanidades completas para señoritas, preparatorias para niñitos y niñitas — Internas, medio pupilas y externas
EXAMENES VALIDOS
Enseñanza de Inglés desde las Preparatorias
MATRICULA ABIERTA

Se ha recibido en esta Dirección una solicitud presentada por el Cuerpo de Bomberos de La Florida, con domicilio en Avda. Vicuña Mackenna Nº 7196, en que solicita concesión de servicio privado para instalar y operar 3 estaciones fijas de 36 watts de potencia útil en antena c/u. y cuatro estaciones móviles de 36 watts c/u. Se hace la presente publicación en conformidad a lo dispuesto en el Art. 52 del DFL Nº 4, de 1959. Ley General de Servicios Eléctricos, y con el objeto de que se presenten las oposiciones a que hubiere lugar.

El Ingeniero Director de Servicios Eléctricos y de Gas

ILUSTRE MUNICIPALIDAD DE RE...

CREACION DE MICRO-ZONA INDUST...

Se pone en conocimiento del público que por ... Municipal adoptado en sesión ordinaria de 2 de ... de 1967 y por decreto Nº 155 de 17 de Julio del ... año, se aprobó la creación de una micro-zona ... trial en el sector urbano de la comuna, comp... entre la calle General Vergara por el oriente, ... Cerro por el nororiente, camino en proyecto en ... no Regulador Intercomunal por la falda del Co... lorado por el norte, camino Vecinal por el po... avenida en proyecto desde el camino Vecinal ... General Vergara por el sur.

Además, por acuerdo adoptado en sesión celebrada el 3 ... viembre de 1967, la H. Corporación acordó crear en la zona ... da, una zona industrial exclusiva.

La zona en referencia tiene los siguientees límites:

Sector norte por calle Claudio Vicuña y propiedad de la ... ción Inés de Suárez; poniente, calle Barros Arana; sur, Costane... te a orillas del río Mapocho; oriente, calle consultada en Plan ... lador Intercomunal que deslinda con terrenos de Algodones ...

La superficie de estas zonas compensa la superficie de ... industrial vigente ocupada por construcciones o recintos ...

CHILE D. VALERO GONZALEZ
Secretario Municipal y Alcaldía

EDUARDO PARRA VI...
Alcalde

TERMINAN DE FILMAR PELICULA DOCUMENTAL

Hernán Garrido está completando su film sobre Cerón Pardo y la delincuencia chilena. Amplio apoyo de Chile Films para esta realización.

LA CRONICA roja saltará este año al cine chileno. La vida de los delincuentes, el mundo carcelario, la pena de muerte, la responsabilidad de la sociedad frente al delincuente y a la pena serán examinados por la cámara cinematográfica de un camerаman del Canal 9 en un film en preparación y por un director de TV en otro film que partirá en abril.

● **Hernán Garrido Lagos, cameraman del Canal 9, comenzó hace algún tiempo a filmar la vida de Cerón Pardo, homicida que llegó a la noticia no sólo por sus delitos, sino por las intervenciones quirúrgicas del doctor Asenjo, famoso neurocirujano que le trepanó el cráneo tratando de eliminar las posibles bases anatómicas de su agresividad.**

● Garrido Lagos, de larga trayectoria en el cine chileno, ha trabajado en Chile Films, en Emelco y ahora en el Canal 9. Su preocupación por el mundo humano o subhumano de los delincuentes le hizo proyectar un film de unos 20 minutos sobre Cerón Pardo. Pero una vez iniciada la filmación de escenas de la vida del delincuente con "racontos" sobre su infancia y reproducción de hechos más inmediatos, entre ellos los de la vida carcelaria, su proyecto se amplió hasta abarcar el mundo de los cuarteles de Investigaciones, Cárcel de Menores, Penitenciaría.

● **Actualmente Hernán Garrido está completando la filmación de un largometraje en que aparecen condenados famosos como son Haebig, el Loco Pepe, Scarpizzo, en tomas de tipo documental. También están incorporados a este reportaje Alfredo Gómez Morel, ex presidiario, autor de "El Río" que dirá algunas palabras sobre readaptación de delincuentes, el abogado Malaquías Concha que mostrará algunos aspectos penales y el propio doctor Asenjo, que se referirá a sus intervenciones quirúrgicas.**

● Este documental-encuesta ha encontrado el patrocinio de Patricio Kaulen, presidente de Chile Films, quien ha ofrecido a su director, material virgen para hacer copias: equipos de sonido para doblaje y regrabración. El precio de estos trabajos será cancelado con el producto de la recaudación. Chile Films ofreció también las salas de estreno para este film.

● **Las tomas de este film fueron realizadas en recintos carcelarios, y en los lugares habituales donde actúa el hampa. Hernán Garrido ha recibido la colaboración de compañeros del Canal 9 para la iluminación, en las horas libres. Incluso realizó este trabajo un reo, técnico yugoslavo en electricidad. El equipo de cámara y luces ha sido el fruto de años de trabajo que ahora han sido puestos al servicio de un film documental de contenido social. Sera una muestra de "neorrealismo" chileno.**

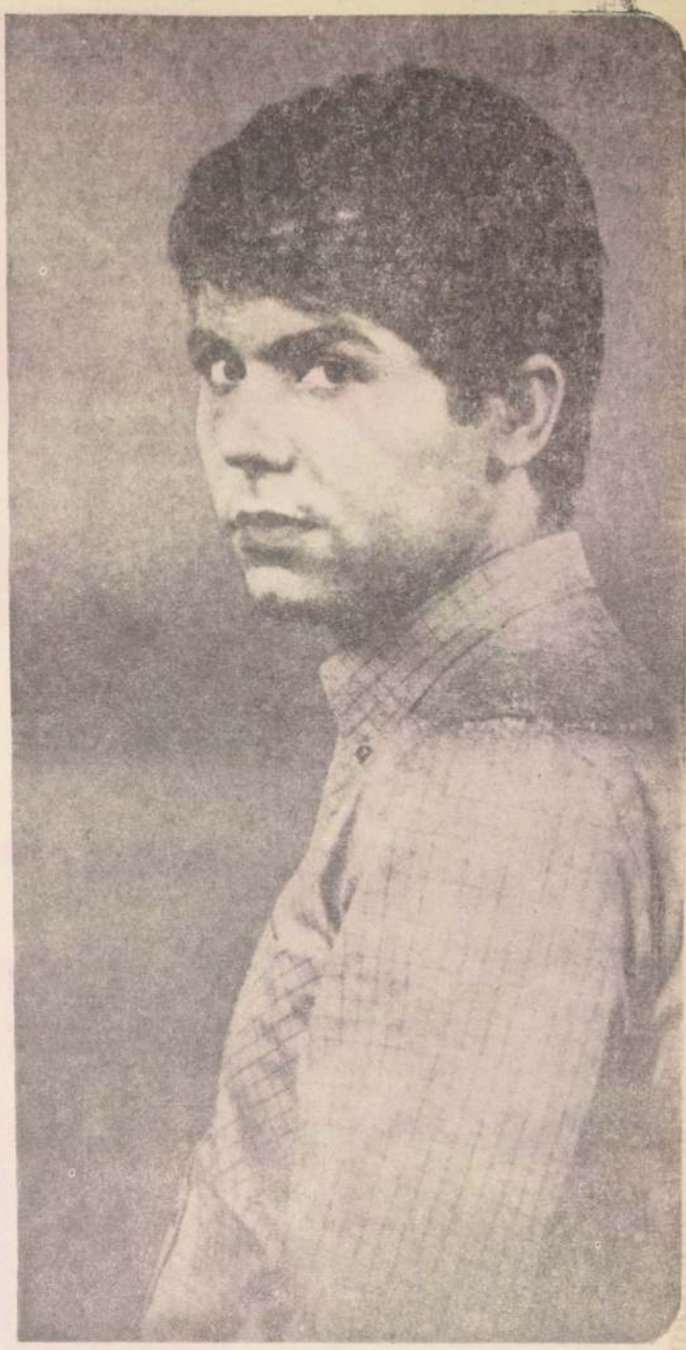

RAPHAEL Y SU AFONIA

El cable nos trajo hace unos días, la noticia de que Raphael, el ídolo juvenil de la canción, en todo el mundo, estaría en peligro de perder la voz.

—Ya anteriormente, con ocasión de su primera visita a Argentina, se anunció profusamente que padecía una grave lesión al corazón y que sus actuaciones serían, por lo tanto, algo improbables.

—Bastó, lógicamente esto, aunado a la popularidad que tiene el cantante, para agotar todas las presentaciones de Raphael que fueron muchas más de las pactadas originalmente..

—Recientemente, en México sufrió un accidente, sin gran importancia, pero eso fue suficiente para postergar una partida ya anunciada y quedarse a recibir un premio que le otorgó la prensa mexicana.

—Raphael es indudablemente bueno. Buenísimo. Es más, canta con voz varonil, cosa bastante difícil de encontrar en la era actual, y es de desear que su afonía, no sea nada grave.

—Lo curioso de esta enfermedad, es que lo hace aparecer en primer plano, justamente cuando está por estrenarse "Cuando Tú no Estás", el primer film que realizara este cantante...

[Sa]ra Montiel Hace sus Propios Films

[...] DE PATINAJE [...]N FILM

[...]OOD, (ANSA).— [...]peona de patina[...]dsay, ha sido in[...] "cast" de "El es[...] de Boston", que [...]do actualmente [...]scher. El film [...] en una historia [...]currida. Lo in[...]ony Curtis, Hen[...] George Kennedy [...]ellin.

[...] LEBLANCH: [...]AD INTENSA

[...] (ANSA).— Co[...]odaje de la pri[...] cinco películas [...]co español Tony [...]terpretará en los [...]meses. Se titula [...]sarrollados". El [...]rigido por José [...]o y es intérpre[...] de Leblanch [...] González Mano[...]urr, Laura Valen[...]edo Landa.

[...] RODARA EN "LA CONDICION [H]UMANA"

[...]ORK, (ANSA).— [...]ann, el conocido [...]teamericano autor de "Un hombre para todas las temporadas", dirigirá la versión fílmica de la novela de André Malraux "La condición humana". El libro fue adaptado por Han Suyin. El productor es Carlo Ponti y será distribuido por la Metro Goldwyn Mayer. Zinemann viajará en breve a Singapur y Hong Kong para elegir los lugares para las secuencias en exteriores. El rodaje comenzará en otoño.

XVI FESTIVAL DE KARLOVY VARY

PRAGA, (ANSA). — El XVI Festival Cinematográfico de Karlovy Vary se realizará este año entre el 5 y el 15 de junio, o sea un mes antes de lo acostumbrado. No se conocen los motivos del cambio.

BISNIETAS DE TAGORE FILMAN EN AFRICA

DAR ES SALAAM (TANZANIA), (ANSA).— Las actrices hindúes Dharmendra y Sharmila Tagore actuarán en junio en una película en una reserva de Tanganyka. El film se titula "Safari". Las dos actrices, muy populares en la India, son bisnietas del famoso poeta hindú Rabindranath Tagore.

SARA MONTIEL PRODUCE ELLA MISMA UN FILM PARA SI

BARCELONA, (ANSA).— Sarita Montiel la conocida cantante y actriz española, decidió abordar roles serios y comprometidos. Para ello producirá ella misma una película. Se titulará "Calle Tusset" y la dirigirá Jorge Grau. El proyecto, sin embargo encontró dificultades, primero con la censura y luego económicas. Por ahora el rodaje ha sido postergado.

FILM MUSICAL INSPIRADO INSPIRADO EN PETER PAN

PARIS, (ANSA).— Mel Ferrer anunció que realizará en breve un film musical inspirado en Peter Pan, según la famosa historia narrada por Barrie. "Compré los derechos de versión fílmica de la obra al Hospital de Niños de Londres —dijo el realizador— que había recibido por testamento los derechos del autor y que recibirá, en consecuencia, una parte de los ingresos del film".

NUEVO FILM DE ALLIO

NIZA, (ANSA).— René Allio, que con su film "La vieille dame indigne", ganó hace tres años un premio en la Muestra de Cine de Venecia, se encuentra en Niza para presentar su segundo film "L'une et l'autre". "La historia —dice— de la toma de conciencia de un hombre, que, en un momento de su existencia debe tomar una decisión, o dominar su vida o bien continuar siendo dominado por ella".

Allio, mientras tanto, anunció que en primavera empezará a filmar su tercer film "Cuando está gastado se tira". Será una sátira de la actual sociedad de los consumos, en la cual, cuando un hombre está gastado se tira como si fuese un objeto.

ANNABELLA INCONTRERA "UNA RAGAZZA CHIAMATA AMORE"

CANNES, (ANSA).— Annabella Incontrera se halla en estos días en la Costa Azul para tomar parte en el film "Una ragazza chiamata amore", dirigida por Sergio Gobbi, y cuyo "cast" comprende además a Marie France Boyer (la que fue protagonista de "La Felicidad" de Agnes Varda). El film narra la historia de una muchacha quien, paralizada a causa de una accidente automovilístico se ve obligada a andar en una silla de ruedas y una noche ve llegar a su casa un individuo en fuga, un asesino que le pide protección. Entre ambos nace un romance.

JACQUES PERRIN DOCUMENTALISTA, DIRECTOR Y PRODUCTOR

PARIS, (ANSA).— Jacques Perrin volvió a París después de un mes de estada en Cameroun, con 10 mil metros de film. Su actividad de documentalista lo entusiasma. Piensa dedicarse muchos meses del año a filmar documentales, aunque ello no le impedirá seguir siendo actor. Pronto actuará en "La loca dirección fílmica y también de Chaillot". Sin embargo, producción le interesan vivamente ahora. Piensa también debutar en un film de tipo narrativo de largo metraje. Luego producirá "Il deserto dei tartari", inspirado en la famosa novela de Dino Buzzati.

SURCO DE DISCORDIA

por Recordman

ME PIDIERON que opinara sobre el motivo de la decadencia de la música folklórica.

■El tema es difícil, porque al hablar de decadencia es imprescindible suponer que algo ha estado en alza, y honestamente, desde la época de Los Cuatro Huasos, no recuerdo que nunca el folklore, entiéndase bien el folklore, haya estado en alza.

■**Algunos pensaron que la aparición de conjuntos vocales, que incluían en su repertorio canciones chilenas cantadas en forma rítmica y melódica no folklórica, era folklore. Incluso, le pusieron un nombre bien bonito: Neo-Folklore.**

Mientras tanto, los auténticos buscadores y mantenedores —aunque poco— de lo nuestro, se hacían cruces pensando en qué podía ser esto de Neo-Floklore. El Instituto de Investigaciones viajaba a los campos, a la cordillera, al sur y al norte, en busca de lo vernáculo, de lo que era nuestro y trataba de desenterrarlo. Mientras tanto, otros recogían algunas canciones de excelente factura, las montaban al estilo extranjero y decían hacer un folklore muy especial, un folklore que sólo podía existir en su mente.

■**Durante todo este período, los conjuntos que se llamaban así, incluyeron en sus repertorios valses, boleros, tangos y muchos ritmos más. Según ellos, era para adquirir más peso y categoría internacional. Con esto, mal podría hablarse de conjuntos folklóricos, ¿verdad?**

Lógicamente, ante la ausencia de una corriente realmente folklórica, y ante la desaparición de dos conjuntos pilares en este tipo de interpretaciones, casi folklóricos, no pudo haber un alza del folklore.

■**Se dejaron de montar canciones antiguas y se dejó de oír todo esto.**

— — — — — —

■Y es lastimoso que, durante tantos años, hayan sido pocos, muy pocos, los que realmente han hecho una labor en serio. Lo peor ha sido el silencio obstinado, necio, de quienes manejan la promoción total en Chile, para realmente estimular el folklore.

■Al paso que Brasil tiene decenas de intérpretes de SU MUSICA Y SUS RITMOS, nosotros no tenemos nada. Argentina, con Yupanqui, Falú, Los Chalchaleros, Los Quillahuasi y tantos otros, es un ejemplo vivo de cómo deben ser las cosas. Hasta Perú se da el lujo de tener exponentes internacionales de sus valses y canciones típicas.

■Chile parece que sintiera vergüenza. ¡Cómo se va a atrever un ciudadano bien nacido a cantar estas cosas de "rotos" en otras partes!

— — — — — —

■Y esto es tristemente verdadero. Cuál más cuál menos, todos nos sentimos un poco aristócratas, porque sucede que la tía del cuñado de la hermana de un tío que murió hace cien años, estaba casada con un Conde auténtico.

■Entonces, la tonada y la cueca —pilares folklóricos de Chile— se usan sólo en dos menesteres: para que la niña de la casa, en las reuniones familiares, cante la tonada que ella compuso, o para que todos, luego de un dieciocho bien regado, nos veamos en la obligación, al final de la fiesta, de bailar —cuando se sabe— o de oír una cueca.

■Esos son los arrestos folklóricos de los chilenos, y que Dios me perdone si me equivoco...

¿Podríamos, con estos antecedentes, pensar que alguna vez hubo auge folklórico en Chile? ¿Podríamos pensar que va a existir?

— — — — — —

■**Y para colmo: alguien dijo que la "decadencia" se debía a la falta de nuevos valores en la composición. Y ese mismo alguien surgió a la fama cantando canciones de esos autores "viejos". Cuando comenzó con los nuevos valores, sucumbió.**

■Y esto es también lógico. El amor a la tierra, a sus cosas, a sus costumbres, no solo es cuestión de una mente joven y vigorosa. Para esto, como para ninguna otra creación musical de carácter popular, se requiere conocimientos, experiencia, vivencias y sentimientos, cosas que no se venden junto con el paquete de velas para la torta de los quince años, y que sólo se adquieren al correr de la vida y de las cosas.

■**El folklore no está en decadencia: no ha nacido aún el movimiento que verdaderamente lo haga grande. De DJ y comentaristas, de artistas y compositores, depende su destino.**

— — — — — —

Lo Tiene Todo

Tere Velásquez es bella, actriz de cine, es dulce, es simpática, es... bueno, todo lo que ustedes quieran. Ah, se me olvidaba, también es casa