FUNDADO EL 14 DE ENERO DE 1917
AÑO XXXI N.o 10.741

LA NACION

(EMPRESA PERIODISTICA "LA NACION" S. A.)

TIEMPO PARA SANTIAGO
HOY: Bueno.

EDICION DE 16 PAGINAS — SANTIAGO DE CHILE, SABADO 3 DE MAYO DE 1947 — PRECIO EN TODO EL PAIS $ 2.—

ENSANCHARAN AVENIDA BERNARDO O'HIGGINS

Transformación de la fachada sur de la Biblioteca se someterá a estudio

Declaraciones del Ministro de Obras

La Av. Bernado O'Higgins sería ensanchada en el sector de la Biblioteca Nacional, según un proyecto que estudia el Ministro de Obras Públicas, señor Ernesto Merino Segura, quien declaró ayer a la prensa que se considera la posibilidad de transformar el frontis de ese edificio, retirando las actuales graderías que dan acceso a su interior, y estableciendo sus puertas principales en Mac Iver o Santa Lucía.

Sobre este particular, el Ministro de Obras Públicas conversó ayer con el Alcalde de Santiago, señor José Santos Salas, con quien cambió también ideas para coordinar entre la Municipalidad y el Ministerio a su cargo una labor común en lo que respecta a las obras de urbanización de la capital.

Nos agregó el Ministro de Obras Públicas que también buscará un adecuado financiamiento para terminar la construcción de la Biblioteca y del Archivo Nacional, obra que desde hace muchos años permanece inconclusa, con detrimento de la estética y, principalmente, del debido aprovechamiento de un edificio de tanta importancia pública.

El señor Merino Segura, por intermedio del Departamento de Arquitectura de la Dirección General de Obras Públicas, estudiará el actual costo de esta obra, para estar en situación de solicitar los recursos necesarios.

BIBLIOTECA NACIONAL

Solicitud chilena ante Banco Mundial sería aprobada

WASHINGTON, 2. (UP).— Funcionarios locales informaron que Chile explicó al Banco Mundial que los cuarenta millones de dólares que ha solicitado incluyen las siguientes partidas, para los propósitos que se indican: dieciocho millones para electrificación de los Ferrocarriles del Estado; ocho millones para el desarrollo de la energía hidroeléctrica; seis millones para el desarrollo de la industria de la madera; uno y medio millones para el mejoramiento de puertos y otro millón y medio para equipo de construcción, el cual será principalmente empleado en el plan de edificación.

Columna de obreros fué ametrallada en Sicilia

DESESPERADOS ESFUERZOS PARA RESCATAR EXPEDICION PERDIDA

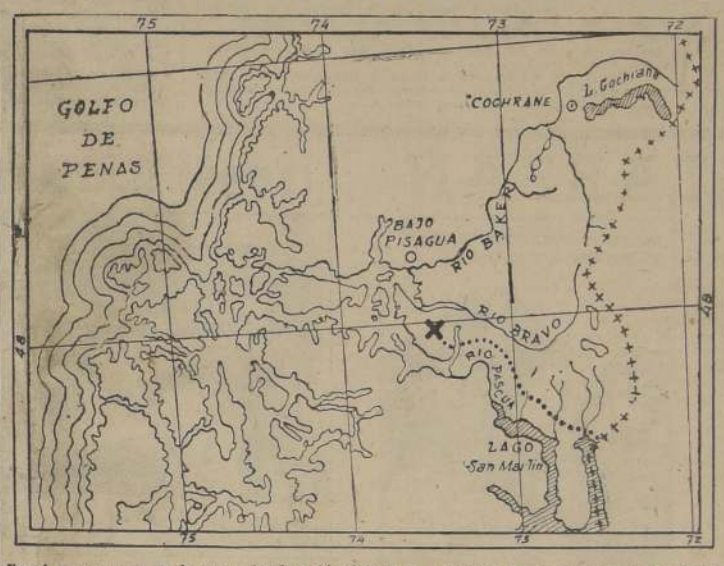

En el esquema se ve la zona donde está aislada la comisión de agrimensores del Ministerio de Tierras.— En sus proximidades quiere amarizar el avión "Catalina", para asegurar la liberación de los hombres que tiene presos la selva de Aysen.

La expedición del Ministerio de Tierras y Colonización, que se encuentra aislada en las inmediaciones del río Pascua, cerca del estuario de Galen, en Aysen, aun no puede ser socorrida en debida forma en virtud de que el avión "Catalina", que salió de Quintero con el propósito de auxiliar a los dos agrimensores y a sus acompañantes del Ejército, no ha podido amarizar en un sector cercano donde se encuentran los expedicionarios.

Estos, en la parte donde se encuentran, sólo han tenido que hacerse ubicar por medio de movimientos de señales con banderas e inclusive hasta con el propio pabellón nacional.

LOS AUXILIOS

El "Catalina" que explora la región donde se encuentran los agrimensores perdidos que fueron a realizar estudios al interior del Lago San Martín, junto a la frontera con Argentina, ha lanzado en paracaídas algunas provisiones y ropas de lana para los miembros de la misión que está allí aislada y expuesta a las inclemencias del tiempo.

Nuestro corresponsal en la zona nos comunicó anoche que el teniente don Walter Heiman, que comanda al personal del "Catalina", manifestó que se redoblarían los esfuerzos para que su máquina amarizara lo más cerca posible de donde se encuentran los expedicionarios, a fin de que cesen cuanto antes las penurias que afrontan los funcionarios del Ministerio de Tierras.

La muerte de ocho de ellos provocó tempestad política en Cámara italiana

HUELGA PARCIAL EN LA PENINSULA

ROMA, 2.— (UP).—Por Edwards Murray).— Los diputados comunistas y derechistas se trabaron en una lucha a puñetazos en la Sala de Sesiones durante 15 minutos, después de un agrio debate sobre el asesinato de ocho obreros que desfilaban ayer en Sicilia, durante la celebración del 1.o de Mayo.

Los diputados izquierdistas comenzaron el debate acusando a los diputados monárquicos y populares de "asesinos" y declarando que ellos eran los instigadores de los asesinatos.

Al mismo tiempo la Confederación General de Trabajadores italianos, declaró hoy la huelga general en señal de protesta contra el ametrallamiento de obreros en que, además de los muertos, resultaron 33 heridos. El Sindicato Obrero declaró una huelga de dos horas.

El Ministro de Gobernación, Mario Aceiba, anunció que la policía motorizada italiana había practicado el arresto de 64 personas durante sus pesquisas por las montañas sicilianas, en donde se perpetró el ataque contra los obreros.

El ametrallamiento ocurrió ayer en la tarde, cuando dos columnas de obreros fueron emboscadas y atacadas con ametralladoras, al cruzar un desfiladero en las montañas. Los obreros se dirigían a Piana del Greci, que queda a unos 30 kilómetros al sudoeste de Palermo, para celebrar el 1.o de mayo.

Al penetrar al desfiladero, varias ráfagas de ametralladoras alcanzaron a los inocentes campesinos que huyeron despavoridos, abandonando a los muertos y a los heridos. Los carabineros fueron enviados inmediatamente al lugar del ataque, sin hallar, por el momento, a nadie. Las autoridades creyeron al principio que los atacantes posiblemente fueron fascistas que aún se hallan escondidos en las montañas o miembros de alguna mafia, es decir, sociedad secreta terrorista siciliana.

El primer auxilio fué prestado por los campesinos de la aldea vecina de Piana del Greci, que llegaron en vehículos particulares. Las ambulancias de la Cruz Roja, de Palermo, llegaron una hora más tarde para conducir a los heridos a los hospitales de esta ciudad. Los muertos fueron trasladados a una casa de campo, en el extremo norte del desfiladero, donde los vecinos cubrieron de flores los cadáveres.

EN TANQUES LLEGO LA POLICIA

La policía de Palermo llegó con tanques livianos y coches blindados, y en las pesquisas preliminares no hallaron a ninguno de los asaltantes, pero sí encontraron buenas cantidades de municiones y de ametralladoras. Todos los obreros de la Confederación General de Trabajadores abandonaron sus labores en toda Italia, desde la 1 de la tarde hasta las 3. Sin embargo, los servicios importantes, como los ferrocarriles y las comunicaciones fueron suspendidos sólo por 15 minutos. Como la huelga ocurrió a una hora de comida, no hubo mucha confusión.

En Palermo, la Confederación General de Trabajadores ha exigido públicamente que "las autoridades políticas y sociales, publiquen todos los detalles del crimen y lleven ante la justicia a los perpetradores del mismo."

(PASA A LA PAGINA DIEZ)

Persecución a contrabandistas provocó ayer la baja del oro

Severa vigilancia policial impidió la realización de negocios ilícitos

INTERROGADO EI CONTRABANDISTA A. R. DE FARIAS

El pánico se apoderó ayer de quienes hacían malos manejos con el oro, quedando esto de manifiesto cuando el Departamento de Policía Internacional anunció oficialmente a nuestros reporteros que este metal había bajado en la bolsa, de mil cincuenta pesos a novecientos noventa pesos los cien pesos oro. "No hubo ayer interesados en comprar oro, lo que prueba que hubo miedo ante la batida iniciada por la policía contra los contrabandistas en oro", nos declaró anoche el Jefe de Policía Internacional, señor Hernán Barros Bianchi.

Esta baja inusitada del oro ocurrida ayer está indicando que los mayores interesados eran quienes se dedicaban al contrabando de este metal, ahora atemorizados por las enérgicas medidas tomadas por la Policía Internacional".

"Los nuevos golpes que asestemos a estos contrabandistas determinarán, seguramente otras bajas al precio del oro, el que había alcanzado un sobrevalor artificial", nos dijeron los jefes policiales.

Mientras tanto, detectives especializados continúan la búsqueda de los cómplices de Alderedo Rubén de Farias, quien fué anoche interrogado por el Tribunal de Aduanas y trasladado a la cárcel públi-

(PASA A LA PAGINA 10)

S. E. INAUGURA LA PLANTA DE PAIPOTE EL 18

EL 17 PARTIRA DE SANTIAGO

El Presidente de la República, Excmo. señor González Videla, recibió ayer al vicepresidente de la Caja de Crédito Minero, don Julio Ascui Latorre, con quien conversó durante una hora sobre diversos asuntos relacionados con la minería chilena.

En esta oportunidad, resolvió llevar a efecto la inauguración de los trabajos de la Fundición Paipote, el 18 del presente, es decir, durante la celebración de la Semana Copiapina, que coincide con el aniversario de la fundación de la Escuela de Minas de Copiapó y el descubrimiento del fabuloso mineral de plata de Chañarcillo.

El Presidente fijó su partida a Copiapó para el día 17, por la vía aérea.

OBSEQUIO DE QUINCE PESOS RECIBIO S. E.

PARA QUE LOS DONE A LA LIGA DE LOS ESTUDIANTES POBRES

Quince pesos, para que S. E. el Presidente de la República los entregue a la Liga de Estudiantes Pobres, recibió ayer el Excmo. señor Gabriel González. Se los envió, desde La Serena, la señora Hortensia Vanini Gatica, una de las muchas personas modestas a quienes S. E. favoreció con una casa de las construidas por la Caja de la Habitación Barata, durante su reciente visita a esa ciudad.

El valor de un obsequio, dice la señora Vanini, en su carta conmovedora por lo sencilla, no debe medirse por su cantidad, sino por su significado. En este caso, como ella no dispone de una suma mayor, esos 15 pesos son una sincera demostración de su reconocimiento para el gran Mandatario que le brindó su protección en un momento crítico de su vida.

Las primeras ostras se pescaron ayer en Ancud

EXTRAORDINARIO EXITO TUVIERON LOS RECOLECTADORES DE ESTE EXQUISITO MOLUSCO.— A $ 1.100 SE COTIZO EL SACO

Los "gourmet" del país estarán de plácemes. Ayer se dió comienzo en Ancud a la pesca de ostras, con un promisorio éxito inicial, como lo indica nuestro corresponsal, quien al informarnos al respecto, nos indica que los pescadores tuvieron una recolección extraordinaria.

Algunos de estos intrépidos buceadores del mar lograron reunir hasta dos sacos de este valioso molusco, cantidad en realidad extraordinaria.

Esta pesca no sólo se inició en Ancud sino que en toda una vasta periferia de la zona austral de Chile, principalmente en Puerto Montt, Quellón, Calbuco y otros puntos.

En la zona de Ancud el saco de ostras se cotizó ayer en la suma de mil cien pesos, que es apreciablemente mayor que la del año pasado.

Hacemos presente que la pesca de ostras se limita casi exclusivamente a los meses de mayo y junio, pero los auspicios del principio de temporada de recolección indican que la provisión de este exquisito molusco alcanzará a abastecer la demanda de los "gourmet".

Decreto sobre reorganización del Comisariato

FUE ENVIADO A LA CONTRALORIA

Ayer el Ministerio de Economía envió a la Contraloría General de la República el decreto de insistencia que designa una comisión para reorganizar el Comisariato General de Subsistencias y Precios.

Dado el carácter de este decreto, se estima que se cursará rápidamente, y que a más tardar el lunes estará totalmente tramitado, para que la indicada Comisión pueda ejercer sus funciones inmediatamente.

Tuvimos conocimiento que sus miembros, señores Exequiel Jiménez, Alberto Baltra, Orlando González y Arnaldo Giudici, solicitarán los asesores necesarios para el mejor cumplimiento de su misión, y que, además, pedirán como primera providencia, las conclusiones de los sumarios administrativos que se efectúan en dicho organismo, para determinar con respecto a la situación de los empleados a quienes afecte culpabilidad.

S. E. abrió cuenta bancaria para casas de emergencia

SE IMPULSARA UN VASTO PLAN DE OBRAS PUBLICAS

EL MINISTRO, SEÑOR MERINO, HARA UNA EXPOSICION SOBRE LAS OBRAS PROYECTADAS

—Las obras públicas en el país serán activadas dentro del máximum que permitan los recursos disponibles, nos expresó anoche el Ministro del ramo, don Ernesto Merino Segura.

Espero —nos dijo— que la Dirección General de Obras Públicas termine un resumen del estado de las diversas obras paralizadas, en estudio o solicitadas para hacer un memorándum que contemple el programa inmediato de trabajos, el que consultará un adecuado financiamiento.

Hecho éste, lo llevaré a conocimiento de S. E. el Presidente de la República y del Ministro de Hacienda antes de tratarlo con la comisión respectiva del Congreso Nacional.

Estamos en situación de informar a este respecto, que el informe referido se encuentra ya prácticamente terminado y será entregado en breves días más al Ministro señor Merino.

Con erogaciones de instituciones semifiscales y aporte de particulares

SE LEVANTARAN POBLACIONES AL SUR DE SANTIAGO

"GABRIEL GONZALEZ VIDELA-HABITACIONES DE EMERGENCIA", se titula una cuenta que se abrió ayer en la oficina central de la Caja Nacional de Ahorros, con la suma de $ 450.000. Actuó en los trámites de abrir esta cuenta y llevó el dinero en cheques cruzados a la orden del Presidente, y endosados por él, su Secretario Privado, señor Hermógenes Cortés.

EN EL ZANJON DE LA AGUADA

Esos $ 450.000 corresponden a las primeras erogaciones recibidas en la Presidencia de la República, para contribuir a la realización de la hermosa iniciativa del Excelentísimo señor González Videla, de construir habitaciones de emergencia para los cientos de familias indigentes que viven actualmente en condiciones miserables sobre el lecho abovedado del Zanjón de la Aguada, al sur de Santiago.

La próxima semana daremos a conocer el detalle de las erogaciones enviadas por instituciones semifiscales y por particulares, pudiendo adelantar desde luego que son muchos y muy importantes los ofrecimientos que se han hecho a S. E. para este objeto tan laudable.

Aun no han sofocado la revuelta en Asunción

Se trataría sólo de una tregua, según los revolucionarios. —Centenares de muertos yacen en las calles

LAS MUJERES DEMOSTRARON GRAN HEROISMO

BUENOS AIRES, 2.— (U. P.). — Todos los diarios dedicaron hoy amplio espacio a relatar como se desarrollaron los recientes sucesos en Asunción, los cuales, según informaciones procedentes de la resistencia y que hoy reproduce "La Prensa", aun no pueden ser considerados como terminados. Según esas informaciones, la revolución en Asunción, contrariamente a lo anunciado por el Gobierno paraguayo, no ha sido aún sofocada, "sino que se estableció una tregua debido a las gestiones del cuerpo diplomático para que los bandos en lucha puedan sepultar a sus muertos", los cuales, de acuerdo con la citada información, pasan de un millar.

Un despacho de Formosa publicado por la "La Nación", dice que, desde las 10 horas, del domingo, cuando las fuerzas de marinería sublevadas se rindieron, quedaron resistiendo solamente los civiles en numerosos grupos, en cooperación con el pueblo. Se calcula que unos 700 marineros y cadetes de las escuelas de especialidades y aprendices figuran entre los rendidos. Agrega que las mujeres tuvieron

(PASA A LA PAGINA 7)

MINISTRO DE ECONOMIA PARTIO A LOS ANGELES

Ayer en la tarde se dirigió a Los Angeles el Ministro de Economía, señor Luis Bossay, con el objeto de efectuar una visita de inspección a las obras que se ejecutan en la planta hidroeléctrica de "El Abanico".

El Ministro irá acompañado de técnicos del Ministerio a su cargo y de la Corporación de Fomento de la Producción, y regresará posiblemente el lunes en la mañana a Santiago.

EL EMBAJADOR DE ARGENTINA VISITO AYER "LA NACION"

Ayer visitó LA NACION, el Embajador de Argentina, Excmo. señor Carlos Guiraldes, quien pasó a saludar al Director de nuestro diario.

El distinguido diplomático se reintegró hace poco a sus altas funciones, después de permanecer algunos días en Buenos Aires.

Durante su visita a LA NACION fué atendido por el Director y redactores, con quienes departió cordialmente sobre diversos tópicos de actualidad y relacionados con su misión en nuestro país.

Yugoeslavia se negó a nombrar un oficial de enlace

PARA LA COMISION INVESTIGADORA DE LAS NACIONES UNIDAS

GINEBRA, 2.— (UP).— Esta noche Yugoeslavia informó que se negaba a nombrar un oficial de enlace para la recién formada comisión subsidiaria de la comisión investigadora de las Naciones Unidas, nombrada por el Consejo de Seguridad.

Se espera que Albania y posiblemente Bulgaria asuman igual actitud que Yugoeslavia, aunque los representantes de ambos países todavía no han recibido instrucciones de sus Gobiernos.

Fuentes de la comisión dicen que la negativa demorará la salida de la subcomisión el domingo como se había acordado, pero que la decisión final se tomará el sábado. Agregan que probablemente se pedirá al Consejo de Seguridad que determine si los países balcánicos están obligados a participar en los trabajos de la comisión así como en los organismos subsidiarios.

A COLLIPULLI VA EL MINISTRO DE TIERRAS

Mañana se dirigirá a Collipulli, el Ministro de Tierras y Colonización, don Humberto Aguirre Doolan, con el objeto de visitar el fundo "Sanco", cuya expropiación ha sido decretada por el Supremo Gobierno.

El señor Aguirre está interesado en que los trámites de esta expropiación se hagan a la mayor brevedad, para cuyo objeto, ha pedido a la comisión de hombres buenos que active su trabajo, a fin de tener en su poder el informe respectivo cuanto antes. La comisión aludida está compuesta por los señores Armando Venegas de la Cuadra, Alfredo Delaporte Prieto y Luis Dávila Espinoza.

En este viaje acompañarán al señor Aguirre, el Subsecretario, don Luis Brücher Encina y dos ingenieros agrónomos.

POLLA
ENTERO $200.-
1 MILLON
VIGESIMO $10.-
EL COMBINACION CON EL CLASICO "OTOÑO" del HIPOD. CHILE
4 de MAYO

SPLENDID
ESTACION DE SERVICIO
SAN FRANCISCO 633
TELEFONO 61621

AVISOS ECONOMICOS CLASIFICADOS

ESPLENDIDAS INVERSIONES EN PROPIEDADES DE RENTA

$ 300.000.— EN SECTOR GRAN AVENIDA. CITE da un piso, con una superficie de terreno de 12.50x55 mts. Se compone de 10 piezas. Parimentación pagada. Renta: $ 24.000.

$ 225.000.— SAN IGNACIO ESQUINA ANTES Matta. Casa habitación apta para industria, buen estado de conservación. Terreno: 9.30x27.30 metros. Renta: $ 30.000.

$ 250.000.— MAIPU, PROPIEDAD DE RENTA EN buen estado, estucada, en dos pisos. Terreno 15.40x44.50 mts. Los bajos con 19 piezas, servicios. Los altos con 8 piezas y servicios. Renta: $ 29.820. Pago convencional.

$ 300.000.— FRANKLIN. 3 CASAS DE UN PISO, independientes. Constan de 3, 4 y 7 piezas. Servicios higiénicos. Una casa tiene local. Terreno: 18 por 32 metros. Renta: $ 36.800.

$ 320.000.— LADO RECOLETA. PROPIEDAD DE renta refaccionada en un piso. Se compone de 4 casitas de 2 dormitorios, y una de 5 dormitorios, servicios higiénicos. Patio. Renta: $ 48.000. Facilidades de pago.

$ 385.000.— LORD COCHRANE. ANTES MATTA. Se compone de 14 casas interiores, y local. 7 casas son de 2 piezas y 3 casas de 1 pieza. Servicio. Terreno: 15x38 metros. Deuda.

$ 390.000.— EYZAGUIRRE. 4 CASAS DE 1 PISO, cada una con 5 piezas, baño, cocina y 2 patios. Terreno: 780 m2. Renta Mensual: $ 2.650.

$ 420.000.— SAN FRANCISCO ESQUINA. 3 CASAS de un piso, bien tenidas, estucadas. Una casa con local. Constan cada una de 4 piezas, baño y cocina. Deuda. Renta: $ 3.400 mensual.

$ 420.000.— ESQUINA GENERAL GANA. PROPIEDAD de renta moderno, bien tenida. Local y casa habitación con 3 dormitorios, baño instalado, hall, comedor. El local esquina con casa habitación Deuda Caja Ahorros. Renta actual: $ 2.700 mensual. Fácil aumentar.

$ 450.000.— DIEZ DE JULIO. 2 CASAS MODERNA, altos y bajos independientes, bien tenidas Consta de 2 y 3 dormitorios, baño instalado, recibos, dependencias, patio. Deuda: $ 70.000 Caja EE. PP. Renta: $ 32.400. Muy baja. Arrendatarios antiguos.

$ 450.000.— HERRERA. 2 CASAS A LA CALLE y 6 interiores. Terreno: 742 m2. Deuda $ 40.000 Banco Hipotecario Valparaiso.

$ 470.000.— ROSAS ANTES BRASIL. 2 LOCALES y casas habitación recién refaccionadas. Terreno: 14x60 mts. Construcción de ladrillo. Renta: $ 6.800 mensuales.

$ 480.000.— LIRA LADO PLAZA BOGOTA. CASA habitación y local esquina en buen estado. Esta propiedad es apta para industria. El local tiene subterráneo. Renta: $ 30.000. Pago convencional.

495.000.— SANTO DOMINGO. LADO QUINTA Normal. Propiedad apta para industria con una superficie de 900 m2. de terreno. Consta de 8 piezas. Gran Golpón. Gas y fuerza industrial. Teléfono instalado. Deuda: $ 85.000 Instituto de Crédito Industrial. Se vende con sólo $ 250.000 contado. Renta: $ 60.000.

$ 500.000.— SAXIE. 2 CASAS ALTOS Y BAJOS independientes, y departamento en bajos. Terreno: 16x50 metros. Cada casa con 4 y 5 dormitorios, baño, recibos, dependencias y servicio. Jardín, patios. Garage. Renta: $ 55.440.

$ 500.000.— MADRID. PROPIEDAD DE RENTA recién construida, altos y bajos independientes, construcción sólida con losas de concreto. Cada casa con 2 y 3 dormitorios, baño instalado, recibos, dependencias, Jardín, terraza.

$ 500.000.— LADO PLAZA EGAÑA. CHALET EN dos pisos independientes y 2 construcciones más. Cada casa con 3 dormitorios con clasets, baño instalado, recibos y dependencias. Terreno: 15.50x80 mts. Deuda: $ 100.000 Caja de Ahorros. Renta Mensual: $ 4.400. Pago convencional.

$ 540.000.— SAN IGNACIO ESQUINA. CASA MOderna dividida en dos, construcción sólida. Local con subterráneo. Cada casa con 2 dormitorios, baño, recibos, cocina. Deuda: $ 78.000 Caja EE. PP. Pago convencional.

$ 550.000.— EN CALLE OLIVARES. TRES CAsas; 2 en bajos y una en altos. Terreno 15.30x33 metros. Renta: $ 4.600. Pago convencional.

$ 600.000.— LADO MACUL. BUNGALLOW MOderno, aislado con otro de renta interior. Cada uno con 2 dormitorios, closets, baño instalado, recibos. Jardín con frutales. Parrón, pérgola. Teléfono instalado. Deuda: $ 157.000 Caja de Ahorros particulares. Con solo $ 200.000.— al contado. Renta: $ 4.400 mensual.

$ 670.000.— LADO CLINICA SANTA MARIA. Casa moderna, sólida, altos y bajos independientes. Cada casa con 2 y 3 dormitorios, 2 baños, dependencias. Patio. Terraza. Renta: $ 4.700 mensuales. Facilidades de pago.

$ 700.000.— SALVADOR ESQ. PROPIEDAD de renta refaccionada en dos pisos. En planta baja 4 locales comerciales con casa habitación. Cada casa con 2 y 3 dormitorios, 2 baños. Deuda. Renta: $ 6.800.

$ 720.000.— VERGANA. 3 CASAS DE UN PISO bien tenidas. Con teléfono instalado; cada una de 3 y 6 dormitorios, baño instalado; dependencias. Terreno: 14x50 metros. Renta: $ 4.500. Fácil aumentar. Deuda: $ 70.000 Caja EE. PP. Con solo la mitad al contado.

CARLOS OSSANDON G. - Nueva York 2

S. SACK
FIERRO NACIONAL
REDONDO CUADRADO PLANO
S PABLO 1179
MORANDE 817

ALHAJAS, MONEDAS Y ANTIGUEDADES.

COMPRO ORO, PLATA, BRIllantes, objetos de arte y plaqué. Huérfanos 830. Local 259. 31 mayo

BOLETOS, JOYAS, BRILLANtes, platino, oro, plata, compramos. Superamos cualquier oferta. Huérfanos 1121. 31 mayo

BRILLANTES, JOYAS, boletos, vendo y compro. Supero cualquier oferta. Ahumada 88, esquina Nueva York. 31 mayo

JOYAS, ANTES VENDERLAS consúltenos. Pagamos mejores precios: brillantes, marfiles, objetos de arte, boletos empeño, etc. Bandera 316, teléfono 86072. May. 9

NOVIOS. ARGOLLAS, ORO 14 y 18 kilates, macizas, grabados desde 200 pesos par San Diego 780. Relojeria Sportman. 31 mayo

ANTIGUEDADES, MONEDAS, muebles, porcelanas, objetos etc., compro. Arturo Prat 6 Pago bien. 31 mayo

ORO, JOYAS, BRILLANTES platino plata monedas antiguas, compramos. Supero cualquiera oferta Bandera 86 31 mayo

¡NOVIOS! PARA ARGOLLAS Fábrica Sostin. Nueva York 66. 31 mayo

AUTOMOVILES, CAMIONES Y VEHICULOS.

¡COMPRAVENTA AUTOMOviles! Figueroa - Libn Ltda Alameda B. O'Higgins 1705 Teléfono 69687. 31 mayo

TARZAN

(1733) Extraña defensa

Por Edgar Rice Burroughs

COMPRA-VENTA AUTOMOviles. Consignaciones. Anticipo fondos. Andrés García Gil. Alameda 187. Teléfono 32259. H. A.

CHEVROLET 30, DE 6 CIL., 4 puertas, 6 ventanas. Verlo en San Diego N.o 2120. Mayo 5

RADIOS PARA AUTOMOVIles. Servicio rápido. Instalaciones. Reparaciones. Diez de Julio 1157. Corvalán. 31 mayo

EMPAQUETADURAS PARA automóviles, motores explosión, fábrica. Riquelme 913 9 mayo

¿QUIERE VENDER SU AUtomóvil, señor, o comprar otros? Avenida B. O'Higgins 1340-1364. 31 mayo

BOLSA DEL AUTOMOVIL. Serrano 35 Fono: 64819 Compramos, vendemos, permutamos automóviles Anticipamos fondos. 31 mayo

TALLER YALE.— GALERIA Alessandri. Oficina 14. Teléfono 67392.— Llaves para automóviles. Instalaciones eléctricas. Trabajo domicilio. 31 mayo

ENSEÑO MANEJAR Y MEcánica automóviles, profesor autorizado, Luis Miranda Torres.— Manuel Rodriguez 740. Teléf. 80593 9 mayo

ALFOMBRAS

ALFOMBRAS COMPRAMOS, vendemos, cambiamos, arreglamos, limpiamos, teñimos. Técnicos expertos. Clínica de Alfombras. Avenida B. O'Higgins 189. Teléfonos 30242 - 51799. H. A

ARTICULOS DE ESCRITORIO Y LIBRERIAS.

PLUMAS FUENTE, ENCENdedores, lápices, arreglo. Galería Alessandri 30. mayo 10

ADMINISTRAMOS PROPIEdades. Anticipamos rentas Caja Propietarios. 7-En-48

ARTICULOS PARA CABALLEROS.

SASTRERIA "GLASNER" San Diego 1806. Casimires, gran surtido. Hechuras finas desde $ 500. Amplios créditos!! mayo 31

CASA YONIS OFRECE SU gran stock: Robe de chambre y fumoir. Precios fábrica Mac-Iver 173. 31 mayo

SASTRERIA MARINO.—SAN Diego 158, Teléfono 88507. — Casimires nacionales, importados. Hechuras finas. Creaciones. Créditos. 31 mayo

NEUMATICOS USADOS COMpro-vendo. Voy domicilio. Teléfono 62253.— Calle Mesías de los Nidos 1139 (Plaza Almagro) mayo 31.

SASTRERIA. — SAN DIEGO 736. ¡Solicite crédito! Casimires importados y nacionales. Hechuras finas. Amplias facilidades. Teléfono 88093. Visítenos sin compromiso. 31 mayo

ARTICULOS PARA EL HOGAR

ARTICULOS DE ASEO, DEpósito fábrica Feria Nuñoa Irarrázaval 307. 31 mayo

USE CERA "OSMA". CASA O Massa. San Antonio 473. 31 mayo

ARTICULOS PARA EL CAMPO

TALABARTERIA "MALLOL" San Pablo 2720. Arneses, Monturas. Aperos. Precios sin competencia. 31 mayo

NOGALES MUY VIEJOS; EN trozos, compramos, pagando buenos precios. Pedir datos: Santo Domingo 1261. Teléfono 86665. 31 mayo

ARRIENDOS OFRECIDOS.

ADMINISTRAMOS PROPIEdades. Anticipamos rentas Caja Propietarios. 7En-48

500.— PIEZA, UNA PERSOna. Moneda 3015. abril 30.

CASA GRANDE COMODA. Doy buenas referencias. Portal F. Concha 960. Oficina 234. Teléfono 60355. 3 mayo

ARBOLES Y PLANTAS.

ARBOLES, ARBUSTOS, PAPas de flores, maceteros greda. Tierra hojas de litre. Ofrece: Criadero Corrial, Alameda esquina Arturo Prat.

AVES, ANIMALES Y PAJAROS.

COMPRO TODA CLASE ANImales. Pájaros finos. Zoológico. Eleuterio Ramirez 333. Valparaíso. 31 mayo

POLLITOS-BEBE CATALAnes, Leghorn, Rhode Island, Plymouth Rock, Sussex armiñada, Orpington Blanca, Negra y Leonada. Criadero "Osiris", San Antonio 285. Teléfono 30216. (Envíos provincias, ferrocarril y avión). 31 mayo

ESTABLECIMIENTO AVICOla Jarpa Hnos. San Antonio 474, fono 38319, pollitos de un día resérvelos anticipadamente, alimentos, huevos del día para consumo, clasificadora de huevos, estuche caponizar. Reparto a domicilio. 31 mayo

CANARIOS CANTORES, CAtitas australianas, calafates, cacatúas, periquitos habladores, cardenales, tortuguitas para la suerte. Recibió "Pajarería Osiris", San Antonio 285. 31 mayo

CRIN CABALLO, VACUNO, conejos y liebres, cualquiera cantidad compro. Pago mejores precios. Bodega "La Chinga", Exposición 348. May. 10

HUEVOS INCUBAR CATAlanes, Rhode Island, Leghorn, Plymouth Rock, Sussex armiñada, Minorcas. Criadero "Osiris", San Antonio 285 (Envíos a provincias). 31 mayo

BICICLETAS

ARREGLO BICICLETAS, PINtura al "DUCO". Hago toda clase de llaves. Rosas 1755 31 mayo

NIQUELADOS, PLATEADOS cobrizados. Reparación bicicletas. Trabajo garantizado Repuestos. Lira 678 y Eleuterio Ramirez 1159. 31 mayo

COMPRAVENTAS.

MOTORES ELECTRICOS, TOda clase, compro. Arreglo baterías y dínamos. San Diego 1772. mayo 31

MAQUINA SINGER 18-2 VENdo: Rosas 2936. 4 mayo

REMATES, CONSIGNACIOnes, muebles, menajes. Anticipo fondos. Operaciones rápidas. Huérfanos 1349. Teléfono 81586. 31 mayo

MAQUINAS DE ESCRIBIR compro, pagando altísimos precios.— Bandera 517. Teléfono 85479. 31 mayo

COMERCIO E INDUSTRIAS

BROMUROS Y AMPLIACIOnes. Marcos ovalos. Molduras. Oleografías. Remitimos provincias reembolsos. Precios para comerciantes Avenida Matta 665. Santiago 10 mayo

DIVERSOS.

ADMINISTRAMOS PROPIEdades. Anticipamos rentas Caja Propietarios 7-En-48

COMPRAMOS DENTADURAS dientes sueltos, usados. Bandera 86. 31 mayo

S. SA
FIERRO NA
REDONDO CUADRA
S PABLO
MORANDE

DEPORTES

¡¡PANTALONES TAR!! Pantalones cleta, campo, pa ski. Especialista Merced 535.

"CYCLE SPORT" Matta 918. San ticulos deportivos Bicicletas. Repuestos raciones.

EDUCACION.

ESTUDIE TAQU Dactilografía. Moran

ESCUELA CHILE grafía eléctrica, nueve años de existe ce a la juventud sexos los cursos nocturnos) de Tele diotelegrafía y Dac Matrícula abierta. Guerrero 260.

CON 6.o PRIMARIO Humanidades, ingre sos Auxiliares Com yor preparación, dic Cursos Contadores Cursos especiales fía, Redacción, Instituto Comercial fredo Torrealba", 1734.

CURSOS INGLES grafía Rolsan, Inst mercial Mixto "Al rrealba", Huérfanos tricula diariamente.

ACREDITADO INS Técnico, Santo Domi esquina Teatinos completos: Comercio lografía, Taquigrafía confección, Peluquería grafía, Manicure. prospectos.

GUIA DE URGENCIA

LA NACION
AGUSTINAS 1269
Casilla 81-D
AGENCIA: Maule 1006
AGENCIA GENERAL
Valparaiso
Calle Blanco 1161
Teléfono: 4427

CALENDARIO

MAYO
3
SABADO

SANTOS DE HOY
I. de la S. Cruz
SANTOS DE MAÑANA
Mónica

BOLETIN DEL TIEMPO

Redactado a las 19 horas del día 2 de mayo de 1947)
Por la Oficina Meteorológica de Chile

El mal tiempo que afectaba las zonas sur y extremo sur, se ha desplazado hacia el lado argentino, y se han restablecido las buenas condiciones atmosféricas en casi todo el país, observándose solamente ligeras precipitaciones locales en la parte más austral.

APRECIACION GENERAL

Se observará buen tiempo casi en general con nubosidades matinales de carácter local, especialmente en la costa, donde se pueden registrar algunas neblinas aisladas. En el interior de la región Central, hay ligeras probabilidades de heladas.

ARICA A COQUIMBO: Bueno. Nublados locales en la costa. Viento del Oeste y Suroeste.

LLAMADOS DE URGENCIA

	Fonos
Asistencia Pública: San Francisco 85	69191
POSTA N.o 2. Maule esquina Chiloé	50061
POSTA N.o 3, Compañía-Chacabuco	91011
POSTA CISTERNA, Esperanto 0137, Cisterna	146
POSTA ÑUÑOA, Avda. Irarázaval - Villaseca.	43360
POSTA Avda. PROVIDENCIA, Avda. Manuel Montt N.o 403	45671
POSTA SAN MIGUEL. Gran Avenida 3204	51454
CARABINEROS PREFECTURA GENERAL: Moneda-Morandé	60151
COMISARIA DEL TRANSITO: Huérfanos 547.	82012
CRUZ ROJA: Independencia 339	62725

ACONCAGUA a MAULE: Bueno. Nubosidades parciales. Probables neblinas matinales en el litoral. Vientos del Sur y Suroeste.

CORDILLERA CENTRAL: Bueno.

SUBLE A CHILOE: Bueno. Nublados y neblinas locales en la mañana. Vientos del Oeste y Suroeste.

PUNTA ARENAS: Bueno. Algo nuboso.

INFORMACIONES DE SANTIAGO

TEMPERATURA DEL AIRE: (Día 2).— Máxima: 20,8°, a las 15.15 horas.
Mínima: 3.9°, a las 7.30 horas.

HUMEDAD RELATIVA DEL AIRE: (Día 2).— Máxima: 95 o|o, a las 8.15 horas.
Mínima: 22 o|o, a las 15.30 hs.

SOL: (Día 3).— Sale: a las 6.17 horas.
Puesta: a las 17.02 horas.

LUNA: (Día 3).— Sale: a las 16.25 horas.
Puesta: a las 5.37 horas.

Fase: Luna Llena el día 5 de mayo.

TURNO DE BOTICAS

SEMANA DEL 26 DE ABRIL AL 3 DE MAYO

FARMACIA:	PROPIETARIO	UBICACION:
Guzmán	E. Guzmán	San Antonio 581
Septiembre	P. Lobos	V. Subercaseaux 9
Las Agustinas	Valdebenito y Cía.	Agustinas 1696
Labrín	Carrasco y Cía.	Los Aromos 101
Sanax	F. Salinas	Mapocho 4181
La Pila	J. Carreras	Alameda O'Higgins 4487
Alameda	Sierpe y Cía.	Alameda O'Higgins 2709
Purísima	J. L. Chamorro	Purísima 145
Recasol	D. Solar	Sevilla 1305
San Cristóbal	D. Ramírez	Recoleta 997
Centenario	A. Tapia	Recoleta 2298
Stifel	E. Stifel	Independencia 1898
Contador	B. Contador	Independencia 2668
City	H. Labra	Independencia 572
San Martín	A. Flores	Bernardo del Mercado 301
Alvarado	A. Segura	Compañía 2511
Adriazola	N. Adriazola	San Pablo 1701
Minerva	G. Medrano	San Pablo 3103
Meléndez	G. Meléndez	Avda. Bustos 497
Bulnes	L. Espinoza	A. Macco 279 (Pob. Bulnes)
Bustos	F. Bustos	Alameda O'Higgins 2198
La Sanitaria	A. Torres	B. Guerrero 691
El Parque	R. Zamorano	Dieciocho 701
Arriagada	O. Arriagada	Lira 501
Pérez	J. Pérez	V. Mackenna 1199
América	O. Saavedra	Sierra Bella 1801
América	A. Latournerie	A. Prat 1401
Venegas	E. Venegas	Conferencia-Antofagasta
Domínguez	P. Domínguez	Gran Avenida 2899
Gran Avenida	Schwarzenberg y Cía.	Gran Avenida 5693
Manuel Rodríguez	B. Martínez	Gran Avenida 8°37
Seminario	R. Gamboa	Seminario 101
Ojeda	J. Ojeda	Manuel Montt 769
De la Cruz	R. Martínez	Providencia 2013
El Golf	C. Abuslemé	A. Lagüa 0200
Tobalaba	M. Barrios	Av. Tobalaba 1105
San Jorge	L. Espinoza	Pedro de Valdivia 2895
Eva	Chiara y Cía.	Avda. Hamburgo 967
Bellavista	L. Espinoza	V. Mackenna 7193

ALARMAS DE INCENDIOS

	Fonos
Santiago	61171
Cisterna 166 y	159
Ñuñoa	45571
San Miguel	53020
Quinta Normal	95387
Puente Alto	103
San Bernardo	158

PRONOSTICOS DEL CAP. LUX

Fríos y lloviznas matinales.
Revuelto Chubasco.
Nevazón en la cordillera.
Vientos del N. y N. E

REGISTRO CIVIL

	Fonos
Dirección General, Manuel Rodríguez 247.	63222
Archivo, Manuel Rodríguez 247	63222
1.a y 6.a Circunscripción, Bellavista 34	66777
2.a Circunscripción, Huérfanos 1550	63222
3.a Circunscripción, Amunátegui 256	60948
4.a Circunscripción, Serrano 360	—.—
5.a Circunscripción, Echaurren 439	92573
7.a Circunscripción, Lira N.o 88	—.—

AVIONES

LINEA AREA NACIONAL
Informaciones generales: teléfono 4608

SERVICIO DIARIO
(Salen de Los Cerrillos)

Avión Douglas, Santiago a Antofagasta, con escala Vallenar y Copiapó, a las 7 horas.

Avión Electra a Concepción con escala en Cauquenes, a las 7.30 horas.

Avión Electra a La Serena, con escala en Ovalle, a las 7.45 y 13 horas.

Avión Douglas a Arica con escalas en Vallenar, Antofagasta, Tocopilla e Iquique, a las 8.15 horas.

Avión Electra a Copiapó con escala en Ovalle, La Serena y Vallenar, a las 10 horas.

Avión Electra a Concepción, directo, a las 13 horas.

Los miércoles, sale avión Douglas, experimental a Punta Arenas, a las 8 horas.

SERVICIO INTERNACIONAL
Teléfono 61307

Línea Aérea Nacional, diariamente, avión Lodestar a Buenos Aires, a las 8 horas.

BRITISH AIRWAIS
(P. S. N. C.)
Teléfono 80233

Avión a Londres e intermedios, domingo, a las 9 horas y miércoles, a las 10.55 horas.

PANAGRA
Informaciones: Teléfono 81967.
AL NORTE:
Avión Douglas DC-4, diariamente, a las 12.15 horas.
Avión Douglas DC-3, domingo y miércoles, a las 7 horas.

BUENOS AIRES

Avión Douglas DC-4, a Buenos Aires, a las 9.15 horas.
Avión Douglas DC-3, Santiago, Mendoza, Córdoba, Buenos Aires, a las 9.30 horas.

ITINERARIO DE TRENES

TRENES QUE SALEN DE ALAMEDA

N.o	TREN	Sale	Destino	Llega	Días de carrera
1001	Flecha	7.45	P. Montt	0.58	Viernes
1003	Flecha	8.00	Chillán	20.38	Mar. Juev. Sáb. comb. Talcahuano
11	Ordinario	8.15	Alcones	16.33	Mar. Juev. Sáb. comb. Pichilemu
23	Ordinario	8.20	Cartagena	11.19	Diario
41	Local	8.35	S. Bernardo	8.58	Días trabajo
3	Ordinario	9.30	S. Rosendo	21.01	Diario
43	Local	11.30	Rancagua	13.35	Diario
13	Ordinario	14.10	Talca	20.20	Diario (Comb. Chillán: mar. juev. y sábados)
5	Ordinario	16.00	Curicó	20.35	Diario
9	Directo	17.15	Temuco	8.16	Lun. y miér. comb. P. Montt
25	Ordinario	17.35	Cartagena	20.35	Lunes a viernes
25A	Ordinario	14.30	Cartagena	17.28	Sábado
15	Local	19.30	Rancagua	21.35	Diario
7	Nocturno	20.30	Talcahuano	11.00	Diario Comb Osorno

TRENES QUE SALEN DE MAPOCHO

N.o	TREN	Sale	Destino	Llega	Días de carrera
2	Expreso	7.45	Puerto	10.57	Diario
10	Ordinario	8.15	Puerto	12.49	Diario
4	Expreso	11.45	Puerto	15.00	Diario
8	Ordinario	14.00	Puerto	18.28	Diario
6	Expreso	17.45	Puerto	21.1[illegible]	Diario, excepto domingo
12	Ordinario	20.00	Puerto	23.55	Diario

TRENES QUE LLEGAN A ALAMEDA

N.o	TREN	Sale	Destino	Llega	Días de carrera
42	Local	7.15	S. Bernardo	7.38	Diario
16	Local	8.20	Rancagua	8.16	Diario
8	Nocturno	19.00	Talcahuano	9.10	Diario, excepto domingo
26	Ordinario	8.00	Cartagena	11.00	Diario
14	Ordinario	8.15	Talca	12.40	Diario
44	Local	14.00	Rancagua	16.02	Diario
4	Ordinario	6.00	S. Rosendo	18.20	Miér. vier. dgo. (Comb. Pichilemu)
12	Ordinario	12.21	Alcones	19.18	Mar. Juev. y Sáb.
24	Ordinario	17.30	Cartagena	20.35	Diario, comb. Temuco
1004	Flecha	13.45	Chillán	19.40	Mar. Juev. y Sáb. comb de Talcahuano
6	Ordinario	8.28	Talcahuano	23.32	Diario, comb. Temuco
1002	Flecha	7.20	P. Montt	0.20	Domingos
10	Ordinario	20.15	Temuco	11.10	Martes y Jueves

TRENES QUE LLEGAN A MAPOCHO

N.o	TREN	Sale	Llega	DIAS DE CARRERA
1	Expreso	7.45	0.41	Domingos y festivos
9	Ordinario	8.15	10.54	Diario
3	Expreso	11.45	12.47	Diario
7	Ordinario	14.00	15.01	Diario
	Expreso Puerto	17.45	18.30	Diario
11	Ordinario	20.00	20.56	Diario
33	Expreso	20.00	23.50	Días trabajo
71	Excursionista	20.45	23.38	Domingos y festivos

LA NACI
Mesa Central
Jefe de Crónica
Director
Gerente
Jefe Propagand
Pdte. del Consej

TRIBUNA

HORARIO

Los Tribunales de funcionarán de acuer el siguiente horario: De 13.30 a 17 ho los días excepto sá funcionan en la m 8.30 a 12.30 horas.

POLICLIN GRATUI

Curaciones Cirug e inyecciones, diari 2 a 4.30 P. M.

Servicio Dental. viernes, de 2 a 4. 8.45 a 9.45.

Luz ultravioleta: coles y viernes, 4.30 P. M.

Servicio médico 2 a 6 años: miércole a 4.30 P. M.

Servicio oídos, ga ganta: sábado de 2 a de 1.30 a 4.30 P. M.

Ropero Escolar Independencia 339 no 62725.

LA NACION

Santiago de Chile, sábado 3 de mayo de 1947

EN FAVOR DE LOS OBREROS CAMPESINOS

Los propósitos del Presidente de la República, en el sentido de encarar el problema campesino y de solucionarlo en sus aspectos más fundamentales, se han traducido en el envío de un proyecto de ley al Congreso Nacional, en el que se contemplan tres aspectos esenciales de efectivas mejoras para el campesinado.

El Ejecutivo, como puntos de real beneficio para los trabajadores agrícolas, se propone establecer, por medio de una legislación inmediata, el salario mínimo, la asignación familiar y las viviendas higiénicas para los trabajadores de nuestros campos.

Estos propósitos, que vienen a ser como la concreción de aspiraciones largamente esperadas, encuentran su principal razón y fundamento en la precaria y triste situación en que hasta ahora han vivido y trabajado los más inmediatos trabajadores de nuestras tierras. Para ellos no ha existido ninguna realidad social provechosa, y hasta podría considerárseles como parias que continúan viviendo en medio del agotamiento de una esclavitud que humanamente no puede ser admitida.

Si el Excmo. señor González Videla ha tomado la determinación de aliviar esta anomalía, y se ha propuesto terminar con lo que una indiferencia culpable había tornado en tradición ignominiosa, es porque sabe muy bien que los campesinos chilenos han permanecido hasta hoy ajenos al beneficio de toda ley que les sea favorable y a toda legislación que establezca sus derechos más justificados. De este modo, el programa social que el Primer Mandatario prometió y juró cumplir, se va llevando a cabo dentro de lo que los principios democráticos justifican en conexión con las más imperativas necesidades sociales.

Los beneficios que el Ejecutivo se propone otorgar a los campesinos chilenos se derivan de la realidad que puede palparse en relación con las estadísticas, ante el asombro con que ellas hablan de una realidad desconsoladora. Basta considerar algunos aspectos de lo que aquéllas establecen, de manera fundamental y definitiva, para comprender el alcance de la legislación propuesta por el Presidente de la República.

Los asalariados campesinos del país suman 450 mil, según las estadísticas oficiales, cifra que representa la cuarta parte de la población activa de la nación. Estos trabajadores han recibido, según encuesta hecha por la Dirección General de Estadística en mayo de 1944, como el más alto salario en dinero y regalías, por día del calendario, la suma de 17,69 pesos en la extensión comprendida entre Aconcagua y O'Higgins inclusive, y el más bajo, de 11,71 pesos, desde Ñuble a Bío Bío. Para los afuerinos y voluntarios, el salario medio fluctuaba entre 5,46 pesos de Osorno a Aysen, y 9,33 pesos de Aconcagua a O'Higgins. ¿Cómo podría figurar esta población trabajadora entre los consumidores? Fácil es comprender las consecuencias que una situación económica semejante ha debido tener en la economía nacional.

Aún hay más, en este aspecto deprimente e injusto de la población campesina: es el desmejoramiento del poder vital de nuestra raza. Una encuesta publicada en el Boletín Médico Social de la Caja de Seguro Obligatorio, en 1944, sobre viviendas campesinas, anotó este porcentaje que es, en cierto modo, aterrador: en 109 fundos de la zona central, los inquilinos tenían 9,348 camas para 2,554 familias, que comprendían a 19,718 personas. Si a esta situación, de carácter inhumano, se agregan la deficiencia de la alimentación, la falta reconocida de alimentos protectores, y aun de los energéticos, debe llegarse forzosamente a la conclusión de que los campesinos de nuestra patria merecen y son dignos de la preocupación que por ellos siente el actual Gobierno de la nación.

El proyecto de ley sustentado por el Presidente de la República en favor de estos servidores de la economía nacional merece, pues, ser considerado como el reajuste de sus derechos más esenciales y como el paso más avanzado que se ha dado en beneficio de estos trabajadores que forman la cuarta parte de la población activa del país.

Cumplimiento del programa

El Excmo. señor González Videla ha puntualizado, claramente, las convicciones que animan a su Gobierno respecto a los problemas sociales.

Con la misma fe y con la misma voluntad que el país depositó en mí llamado en forma clara manifestación al Mariscal de la Presidencia de la República —expresó en su discurso del miércoles último— quiero decir a todos los trabajadores que es inquebrantable mi resolución de cumplimiento a cada uno de los puntos de nuestro programa en la forma en que las condiciones en que vive el país y la realidad política lo están haciendo posible".

Pueden cambiar los colaboradores inmediatos en la ardua tarea de gobernar, pero el programa de avanzada social se mantiene en todos sus uno de sus aspectos. Esta época se caracteriza por la sensibilidad especial para los problemas que aquejan a la clase trabajadora, y el Presidente de la República, intérprete de la realidad nacional, se ha hecho cargo de esas dificultades y las ha convertido en uno de los motores centrales de su gestión administrativa. Las vicisitudes políticas son variables y fluctuantes, mas tras ellas, y pese a ellas, persiste intacta la decisión de abordar los asuntos sociales con premura y según un sano criterio renovador.

De ahí que pueda asegurarse, sin reservas mentales, el cumplimiento del programa de todos conocido. El entonces candidato lo propuso a la ciudadanía, y ésta lo ratificó al ungirlo Primer Mandatario. Cuando se haga el balance del actual período presidencial, podrá comprobarse cómo en todo momento el propósito de mejorar las condiciones de vida de los obreros y de procurar el advenimiento de una mayor justicia social.

Empero, no es necesario esperar tanto. Existen ya positivas manifestaciones de que el antes programa político se ha transformado en un plan gubernativo.

Los constantes esfuerzos para eludir el distanciamiento entre la capacidad adquisitiva de los asalariados y el costo de la vida significan el cumplimiento de ese programa. Los proyectos de ley para evitar los lanzamientos; sobre salario mínimo, asignación familiar y viviendas campesinas; los planes de industrialización y de fomento del intercambio comercial, principalmente con Argentina, etc., también constituyen otras tantas pruebas. Lugar aparte merece la sindicación campesina, que importa reivindicar los derechos de un sector importantísimo de la clase obrera, hasta ahora olvidado. También el Gobierno propicia la implantación de un mecanismo que posibilite regular los jornales de acuerdo con las fluctuaciones del costo de la vida.

Para un futuro inmediato se anuncia la reorganización de los Servicios del Trabajo. Si es menester modernizar y perfeccionar las leyes sociales, es obvia la necesidad de proceder al reajuste de los organismos que tienen atingencia en estos asuntos. "La reorganización de los Servicios mencionados, para que constituyan la herramienta eficaz en la solución armoniosa de los conflictos sociales, será emprendida por el Gobierno, porque es su deseo que los dos factores que intervienen en la producción —el capital y el trabajo— encuentren en ellos al Juez sereno y humano, que mira por encima de toda consideración el bien general".

No hay duda de que el programa será, o mejor, está siendo cumplido. La colaboración de las clases populares, justamente, es imprescindible para que cuanto antes los puntos que lo constituyen se conviertan en normas legales. Confianza y cooperación son las dos virtudes del momento.

LOS PRINCIPIOS SOCIALES EN LA NUEVA CONSTITUCION FRANCESA DE 1946

Don Gabriel Amunátegui, profesor de Derecho Constitucional de la Universidad de Chile, ha publicado en estas mismas columnas tres interesantes artículos, analizando y comparando desde un punto de vista político las constituciones republicanas francesas, y en particular la Constitución de la Cuarta República, aprobada por referéndum popular el 13 de octubre de 1946. A manera de complemento del estudio del profesor Amunátegui, creemos útil señalar los trascendentales y generosos principios sociales inspiradores de la reciente carta fundamental francesa, la que se caracteriza por un reconocimiento amplio de los postulados del Derecho del Trabajo y de la Previsión y por una decidida tendencia socializante. Esta marcada orientación social es resultado, tanto de una transformación verdaderamente revolucionaria, producto de la guerra y de la liberación, como de las ideologías de los tres grandes partidos que dirigen la actual política francesa: comunista, socialista y M. R. P.; este último, Movimiento Republicano Popular, es de carácter cristiano-democrático, y su programa social, bastante avanzado, tiene muchos puntos de contacto con el socialista. Si bien ha habido divergencias serias en las Asambleas Constituyentes entre socialistas y comunistas, por una parte, y el M. R. P., por la otra, en lo que atañe al aspecto político de la Constitución, a las facultades de la Asamblea Nacional, del Consejo de la República, o del Presidente, no ha existido desacuerdo respecto a las declaraciones constitucionales que hacen de la Francia una república social.

Los principios sociales se enumeran en el hermoso Preámbulo de la Constitución, pleno de calor de humanidad y de entusiasmo por la libertad. "Toda persona tiene el deber de trabajar y el derecho a obtener un empleo"; no sólo se impone la obligación de trabajar, sino que también se reconoce el derecho al trabajo, que hace un siglo preconizaron Louis Blanc y los revolucionarios de 1848, y que hoy en día se propicia en forma de plenitud del empleo, debiendo la colectividad crear trabajo para todos. En su repudio a la intolerancia y al racismo, la Constitución declara que "nadie podrá ser lesionado en su trabajo o en su empleo por sus orígenes, opiniones o creencias". Se destaca la importancia del sindicato en la defensa de los derechos de sus miembros, y se consagra la libertad sindical, de suerte que "toda persona puede defender sus derechos y sus intereses por la acción sindical y adherir al sindicato de su elección"; no hay, pues, sindicación obligatoria ni sindicato único, sometido al Estado; el libre sindicalismo francés sigue sus tradiciones de independencia dentro de sus diferentes corrientes, sean éstas revolucionarias, socialistas, cristianas, o puramente sindicalistas. El sindicalismo nacional de tipo fascista que intentó crear el régimen de Vichy, mereció el rechazo general de los trabajadores.

El derecho de huelga, fundamental en el derecho social, está reconocido, debiendo ejercitarse "dentro del cuadro de las leyes que lo reglamentan"; en consecuencia, no podrá imponerse el arbitraje obligatorio que importa la negación de aquel derecho, pero sí tomarse las medidas conducentes para buscar una solución pacífica a los conflictos colectivos de trabajo, antes de recurrir a la huelga, de efectos perniciosos para la producción. Se da participación a los trabajadores, por intermedio de sus delegados, para intervenir "en la determinación colectiva de las condiciones de trabajo, como también en la gestión de las empresas"; esta intervención es perfectamente justificada en lo que se refiere al régimen del trabajo, el cual debe regularse por medio de convenciones colectivas; el texto constitucional llega hasta la intervención de los asalariados en la propia gestión de las empresas.

"Todo bien o empresa cuya explotación tenga o adquiera los caracteres de un servicio público nacional o de un monopolio de hecho, deberá convertirse en propiedad de la colectividad". Este precepto tiende a la socialización, y vendrá a impulsar la nacionalización de empresas o de industrias en que la Francia de la postguerra se encuentra empeñada; antes de 1939 ya se habían nacionalizado los Ferrocarriles, y después de la liberación han pasado a ser del dominio del Estado, indemnizándose a los respectivos propietarios, grandes Bancos, minas de carbón, fábricas de automóviles, empresas eléctricas. Las nacionalizaciones constituyen, sin duda, las medidas sociales de mayor envergadura de la Cuarta República.

La Constitución garantiza la seguridad social para todos, especialmente al niño, a la madre y a los trabajadores ancianos, protegiendo la salud, el reposo y las comodidades; esta última protección reviste una importancia peculiar para el pueblo francés, que sabe apreciar mejor que otros la alegría de vivir. "Todo ser humano que en virtud de su edad, estado físico o mental, o situación económica, se hallare incapacitado para el trabajo, tendrá derecho a obtener de la colectividad medios convenientes de existencia"; he aquí una declaración que garantiza para toda persona condiciones decorosas de vida como respeto a su calidad de ser humano.

Se reconocen plenos derechos a la mujer, iguales a los del hombre; las francesas han votado en todas las elecciones habidas después de la liberación, y el ejercicio de los derechos electorales no ha disminuido en forma alguna el encanto de su gracia, eminentemente femenina. La tierra de la libertad ofrece asilo en su territorio a toda persona perseguida en razón de su acción a favor de la libertad. Se crea un Consejo Económico, cuyo estatuto fijará una ley que examinará, para informe, los proyectos de ley de su competencia; estos proyectos le serán sometidos por la Asamblea Nacional antes de que ella los discuta; será consultado "obligatoriamente en cuanto al establecimiento de un plan económico nacional que tenga por objeto el pleno empleo de los hombres y la utilización racional de los recursos materiales"; la intervención de este Consejo será de gran utilidad para el estudio y la confección técnica de las leyes económico-sociales.

La Constitución se ha preocupado de las colonias, formando Francia "con los pueblos de ultramar una unión fundada en la igualdad de derechos y de deberes, sin distinción de raza ni religión"; todos los súbditos de la Unión Francesa tienen la calidad de ciudadanos de esa Unión, y gozan de los derechos y libertades que establece la Constitución de la República; existe, por lo tanto, un espíritu igualitario que suprime el imperialismo colonial y la inferioridad irritante del nativo.

Como puede verse en la rápida exposición que antecede, la nueva Carta Fundamental francesa es de un profundo sentido social y renovador; su aplicación dará un impulso formidable a la legislación del trabajo y previsional de Francia, y modificará a la propia estructura de la Nación, pero sin llegar jamás al totalitarismo. El Derecho Social va a dar un gran paso hacia adelante, debido a las corrientes que le llegarán de Francia; la orientación transformadora alcanzará también a los países latinos de América, en los que la influencia francesa ha sido siempre tan intensa en el orden espiritual y en la organización jurídica. La Francia liberada surge ante el mundo como un interesantísimo laboratorio de ideas nuevas, y sus avanzadas concepciones sociales, generosas a la vez que universalistas, ofrecen un aporte inmenso para el futuro de la Humanidad.

FCO. WALKER LINARES.

PARLAMENTARIO INGLES CON EL MIN. DE TIERRAS

Con el Ministro de Tierras y Colonización, don Humberto Aguirre Doolan, se entrevistó ayer el diputado inglés Sir R. H. Turton, quién realiza una jira por los países de la América del Sur.

El señor Turton, que es ganadero y se dedica a la crianza de ganado Durham Shorton, representó al señor Aguirre la necesidad de importar directamente de criaderos ingleses reproductores para el mejoramiento de esta raza en Chile. A su juicio, la importación directa a su país de reproductores tiende a conservar las bondades de la raza Durham Shorton. El señor Aguirre acogió con mucho interés la sugerencia del distinguido visitante, prometiendo transmitirla a los ganaderos chilenos.

El señor Turton concurrió a esta entrevista acompañado del segundo secretario de la Embajada de Gran Bretaña, en nuestro país.

ELECCIONES EN EL CENTRO ECUATORIANO

El Centro Ecuatoriano efectuará mañana, a las 10 horas las elecciones de miembros del nuevo directorio.

La asamblea se llevará a efecto en el local social de Catedral N.o 1350.

SEMANARIO DE CULTURA

La Universidad de Chile transmite hoy, por Radio "La Americana", de 22 a 22.30 horas, la audición "Semanario de cultura", destinada a la divulgación de los libros y de los asuntos culturales de actualidad.

En esta transmisión se contestará una consulta recibida en el Departamento de Extensión Universitaria, referente a la literatura que hay concerniente al Día del Trabajo.

Irá, como de costumbre, el Editorial y el Noticiario.

Esta audición se realiza bajo el patrocinio de Extensión Universitaria conjuntamente con la Biblioteca Nacional, todos los sábados a la hora indicada.

OBRAS PUBLICAS DE CURICO VISITARAN DOS MINISTROS

LOS SEÑORES JULIET Y MERINO SE IMPONDRAN DEL ESTADO DE LOS TRABAJOS

Diversas obras públicas de Curicó visitarán hoy los Ministros señores Ernesto Merino Segura y Raúl Juliet Gómez, acompañados del Director General de Obras Públicas, señor Oscar Tenhamm V.

El señor Merino Segura se dirigirá a dicha ciudad hoy a las 8 horas en un avión del Departamento de Caminos, y el señor Juliet partió en la tarde de ayer al mismo punto.

El programa de inspección de los citados Ministros es el siguiente:

Embalse de "El Planchón" obra ésta que se terminará este año y que tiene un costo de 10 millones de pesos. Permitirá la regularización de las aguas del río Teno, a fin de prevenir las necesidades de este elemento en épocas de sequía.

Escuela Agrícola de Romeral. Actualmente se están levantando modernos pabellones, con un gasto de 1.300.000 pesos.

Servicios públicos de Curicó. El edificio que agrupará distintas dependencias públicas, como Intendencia, Tesorería, Impuestos Internos, etc., tiene ya un sector terminado y faltan para finiquitarlo 2.000.000 de pesos.

En seguida inspeccionarán la actual construcción del Cuartel de Bomberos, obra que se hace por contrato con un presupuesto de 730.000 pesos, y estudiarán asimismo, en el terreno, la ampliación consultada para el Liceo de Niñas de la ciudad, obra que se ejecutará el próximo año.

Finalmente, recorrerán distintos caminos de la provincia, que tienen presupuestados cinco millones de pesos para mejorarlos y cuyos trabajos se iniciarán en breve.

MISION AGRONOMICA BRITANICA VISITO LA REGION AUSTRAL

HOY VISITARA AL CANCILLER.— PROGRAMA DE ACTIVIDADES

Procedentes de Temuco, y después de haber visitado la región de Los Lagos, Puerto Varas, Osorno y Temuco, ha llegado a Santiago la Misión de Agrónomos Británicos que preside Sir William Gavin O. B. E., y que integran, además, los expertos Mayor T. K. Jeans M. C., Comandante S. E., Ashton O. B. E., y Mr. W. P. Dogson.

El señor Gavin es Director de la Corporación Hipotecaria Agrícola y alto jefe del Ministerio de Agricultura de Gran Bretaña; el Mayor Jeans es miembro de la Junta de Desarrollo de Maquinaria Agrícola y un famoso criador de la raza Hampshire Down; el Comandante Ashton es criador de animales de raza Shorton y presidente de la Sociedad Shorton; y Mr. W. P. Dogson gran criador de Shorton y de cerdos Westerns Sddaleback y Oficial Provincial del Ministerio de Agricultura.

En el día de hoy, la Misión Agronómica será recibida por el Ministro de Relaciones Exteriores y mañana visitará los servicios del Ministerio de Agricultura y de las Facultades de Agronomía y Veterinaria de la Universidad de Chile.

La Sociedad Nacional de Agricultura atenderá a la Misión los días lunes y martes próximos, mostrándole la organización de sus actividades y sus planteles de ganado lanar, como asimismo, los criaderos de caballos de carrera.

Durante la permanencia en Santiago de la Misión Agronómica Británica, que durará hasta el miércoles 7, será asesorada por un funcionario técnico del Departamento de Ganadería y Sanidad Animal del Ministerio de Agricultura. El último día, la Misión Británica será atendida por la Asociación de Criadores de Ganado Holandés en Chile.

PEÑALBA
ARRIENDA TRAJES
DE ETIQUETA
ESTADO 144

INCREIBLE, PERO CIERTO

El Día del Trabajo hubo 7 víctimas del tránsito, ¡y no corrían micros!

Máximo Severo

INSTITUTO CHILENO DE CONMEMORACION HISTORICA

Es conocida la labor que ha desarrollado este instituto, formado por un grupo ya considerable de chilenos amantes de la historia y tradiciones nacionales. Fundado en 1937 bajo la denominación de Comité Central de Conmemoración Histórica, ha cumplido la primera etapa, la de su organización e incremento, no exenta de zozobras, como ocurre a toda creación que interesa sólo al espíritu de los hombres.

Venciendo dificultades de todo orden, entre las que no fueron las menores la penuria económica y la indiferencia general, hija del egoísmo y de la comodidad, ha podido realizar hasta la fecha una buena parte de su programa: la que se refiere a colocar planchas en edificios y calles de significación histórica, destinadas a recordar que en aquel sitio existió determinada fundación digna de recuerdo, el lugar de nacimiento de algún prócer nacional, o el significado del nombre de alguna calle o plaza de la ciudad.

Por decreto supremo de 22 de marzo de 1946, expedido por el Ministerio de Justicia, el Instituto adquirió personalidad jurídica, hecho que presta a su existencia el respaldo legal y la esperanza de una eventual ayuda económica del Estado, que tanto precisa para el integral desarrollo del vasto programa que tiene meditado y que a todo chileno interesa.

Entre los trabajos que tiene proyectado realizar en el curso del presente año, se encuentran la erección de monumentos a la Reina Isabel la Católica, que propició el viaje de Colón; otro al descubridor don Diego de Almagro; monolitos a Michimalongo y Lautaro; un obelisco en el lugar en que estuvo la casa en que nació el Padre de la Patria General don José Miguel Carrera, y otro en Arauco, donde cayó don Pedro de Valdivia.

Prosiguiendo su labor anterior, se colocarán placas recordatorias en los sitios convenientes, relativas al General Mackenna, a don Ignacio Zenteno, a don Eusebio Lillo, don Ramón Carnicer, don Andrés Bello, don Ignacio Domeyko, don José Gregorio Argomedo, don Gaspar Marín, don José Tomás Ovalle, el Corregidor don Luis Manuel de Zañartu, don Aníbal Pinto, don Manuel Bulnes, don Federico Errázuriz, don Joaquín Prieto, don Diego Portales, y en los distintos tramos de la Cañada, según los nombres que llevaron en su época.

Tiene en preparación la publicación de folletos de efemérides chilenas para uso popular, y la señalización de los campos de batalla próximos a la capital, para continuar con los demás en las distintas regiones del país. A tal objeto está organizando comités departamentales, integrados por los vecinos más entusiastas y patriotas que deseen colaborar a esta perpetuación de los hechos gloriosos de nuestra historia, y a demostrar la gratitud de un pueblo a los fundadores de su independencia y de sus instituciones democráticas. No habrá de olvidarse tampoco a los descubridores y conquistadores que arrancaron de la barbarie a esta zona remota del mundo, hoy incorporada a la civilización por heroicos esfuerzos y muchas fatigas.

P. B. G.

ANIVERSARIO DE LA ESCUELA DE ECONOMIA

El 5 del presente celebrará la Escuela de Economía y Comercio de la Universidad de Chile el 12.o aniversario de su creación.

El programa de festejos se iniciará hoy, a las 10 horas, con una asamblea general, en la cual se recibirá oficialmente a los alumnos que han ingresado al primer año. Harán uso de la palabra un alumno del 2.o año, dando la bienvenida y un alumno del primer año, que agradecerá en nombre de sus compañeros. También harán uso de la palabra un profesor y un representante de los egresados.

Después de esta asamblea se efectuará una romería a la tumba de don Pedro Aguirre Cerda, fundador de esta Escuela.

A las 19 horas habrá un cocktail y baile en Avenida España N.o 427.

NUEVO DIRECTORIO DEL INSTITUTO DE INGENIEROS QUIMICOS

El Directorio del Instituto de Ingenieros Químicos de Chile para el período 1947-48, ha quedado constituido en la siguiente forma:

Presidente: señor Héctor Canguilhem C.; vicepresidente: señor Juan Llugany L.; secretario: señor Maurice Jacob B.; tesorero: señor Nelson Alvear P.; directores, señores René Thjoernelund, Arnaldo Furman L., Hugo Vogel L.

Carrere o la pasión bohemia

En la fauna literaria madrileña el poeta desaparecido representaba la esencia lírica de la bohemia. Una lírica de poca monta, de escasos quilates si queréis, pero defendida y sentida con una profunda fe de poeta.

Fué Carrere durante muchos años la clásica figura de capa y chambergo en las tertulias y en los tabernuchos literarios. El poeta tenía una estampa tenebrosa, fúnebre. Lucía una espesa barba, unas cejas como carlancas de mastín, y la cara llena y lunática se prolongaba en la eterna cachimba bohemia. Fué Carrere durante mucho tiempo, con aquel tipo compuesto como de musa viril de la poesía, fué, digo, la figuración del Poeta, el ensueño de los adolescentes atraídos por un lirismo trasnochado y mágico.

Se había entregado a esa vida suya de callejeo y merodeo de esquina como a un sacerdocio singular. Aquellos que toman el rábano por las hojas le decían el "Verlaine español"; otros le hacían derivar directamente de Baudelaire, sin pensar que lo demoniaco en Carrere era apenas la costra de los dos poetas franceses. Y su poesía, enorme sed de poesía, eso sí, el eco desvaído y nocturno del canto glorioso de los maestros.

Durante muchos años, tantos que Carrere se quedó ahí, como quien pierde el tren de la inmortalidad, cantó a todos los lugares comunes de la noche madrileña. Nadie amó tanto las callejas sabáticas y misteriosas y las muchachitas pálidas de las esquinas.

Carrere fué el sargento mayor de esa poesía de arrabal. En su chambergo nocturno y sentimental parecía lucir las dos estrellas de la musa popular. Por eso, sacerdotalmente, trazó su **Oración a la bohemia**, rezada con fervor por todos los ganapanes de las calles de la Luna y del Espíritu Santo:

Por los peregrinos que cru-
[zan la senda,
bajo el sortilegio de negra
[fortuna;
por los tristes locos que
[aman la leyenda
de los embrujados rayos de
[la luna.
Por los que han caído sin
[haber abierto
el cofre de sándalo de su co-
[razón;
por los que se han muerto
sin hallar la letra para su
[canción.
Por vosotros quiero rezar
[mi oración.

Desaparece con el poeta triste y bohemio, con "el más astroso y el de vida más arrastrada", un pedazo de literatura barata madrileña. En realidad, la capa del vate era ya un anacronismo en medio de las nuevas normas literarias. Cansado de arrastrar sus pies de lírico trashumante y de mirar a la luna con sus ojos disparejos, la barba espesa de su negra poesía había crecido como testigo supremo de aquel 1880 de su libro **Románticos**. Mientras la vida alcanzaba un ritmo inusitado para la poesía, él, el vate del lenocinio y del restaurant nocturno, peseaba sus nostalgias por los callejones de la ciudad, esperando el guiño fatídico.

El poeta fúnebre que a última hora degradó su pobreza insobornable de otrora, supo decir con su acento más trémulo:

Yo soy el enamorado que
[nunca falta a la cita.

A. R. R.

AGRIMENSORES INAUGURAN HOY SU CONGRESO EXTRAORDINARIO

ASISTIRA EL MINISTRO DE TIERRAS, SEÑOR AGUIRRE DOOLAN

Hoy, a las 11 horas, con asistencia del Ministro de Tierras y Colonización, don Humberto Aguirre Doolan, será inaugurado el Congreso Extraordinario que han organizado en Santiago los agrimensores, en la sala Egaña de la Universidad de Chile.

En el temario de este Congreso figuran los siguientes puntos:

PROBLEMAS TECNICOS PROFESIONALES: Organización técnico administrativa del Departamento de Mensura; medidas de perfeccionamiento profesional; requisitos y condiciones de ingreso; hoja de servicios; modernización del instrumental y elementos de campaña y temas libres.

PROBLEMAS DE ORDEN ECONOMICO: Bonificación de tiempo para la jubilación y quinquenios; reestructuración del escalafón del personal técnico; intervención fiscal en la adquisición de instrumental y equipo de campaña; y temas libres.

PROBLEMAS DE ORDEN SOCIAL: El personal frente a los beneficios de la legislación del Ministerio de Tierras y Colonización; el personal, sus comisiones y traslados; bienestar general y temas libres.

PROBLEMAS DE ORDEN GENERAL: Reformas al Estatuto Administrativo; reformas a la legislación de la Caja Nacional de Empleados Públicos y Periodistas; organización del personal técnico (Colegio) y temas libres.

En este congreso participarán delegados de todo el país, habiendo sido invitados también, el Subsecretario don Luis Brucher Encina y jefes y personal del Ministerio.

ENCARGADO DE NEGOCIOS DE CUBA INDICA LA FORMA COMO ESE PAIS NEGOCIA CON CHILE

EL SEÑOR RAUL RUIZ HERNANDEZ SE REFIERE A UN RECIENTE ARTICULO DE "LA NACION"

Con respecto al editorial "Trabas aduaneras a exportaciones chilenas" que publicó LA NACION el 7 de abril último, don Raúl Ruiz Hernández, Encargado de Negocios de Cuba en Santiago, nos expone que, en relación a los derechos aduaneros que pagan los frejoles chilenos en Cuba, comparativamente con los exigidos a igual producto norteamericano, estimándose esta medida como discriminatoria, y que, con el objeto de ofrecer los frejoles chilenos a precios convenientes en los mercados cubanos tipo Kidney están sometidos a derechos de internación en Cuba que son de 6 dólares por cada 100 kilos, y que las legumbres de EE. UU. están gravadas sólo con 3 dólares y 75 centavos, así como que sobre los frejoles blancos chilenos pesa un impuesto de 4 dólares 50 centavos, mientras los norteamericanos pagan solamente 2 dólares, siendo, por tanto, la diferencia lesiva a Chile en los tipos señalados, de 2 dólares 25 centavos y 2 dólares 50 centavos.

Al respecto, la Embajada, dice:

"Con fecha 13 de marzo de 1927, los Gobiernos de Cuba y Chile, firmaron un convenio de comercio y navegación que empezó a regir el 23 de enero de 1935 en el cual se estableció que ambos países convenían en conceder a los productos de intercambio, el tratamiento incondicional e ilimitado de la nación más favorecida para todos los pagos de derechos de aduana y accesorios.

Por el Art. VII del propio convenio, se pactó que ese tratamiento de más favor, no sería aplicable a las ventajas que Cuba hubiera concedido o concediera en el futuro a los productos de origen norteamericano, ni las ventajas que Chile hubiera concedido o concediera a cualquier país limítrofe o a las resultantes de una unión aduanera pactada en el futuro por uno u otro país.

Consigna además, el diplomático cubano que la Ley 14 del 15 de marzo de 1935, actualmente en vigencia, dispone que sólo se aplique la tarifa mínima del arancel de aduanas a los productos procedentes de países que en el año inmediatamente anterior hubieran comprado a Cuba productos originarios y procedentes de nuestros suelos e industrias, en cantidad que alcance por lo menos, el 50 o|o del valor de sus ventas a Cuba, en igual lapso.

Dicha tarifa se aplica cuando un país le compra a Cuba 50 centavos en artículos cubanos, cada vez que le vende a Cuba productos suyos por valor de $ 1.

No obstante, Cuba, en el espíritu de solidaridad interamericana que caracteriza la política de ambas naciones, al firmar el convenio de comercio aludido no exigió el cumplimiento de la ley 14 de 1935, con lo que resultaron grandes beneficios a Chile, por razón de que no habiendo cumplido este país con el requisito de compra del 50 o|o, sin embargo disfrutó no sólo de la tarifa mínima, sino de mayores ventajas arancelarias.

LA SEMANA LITERARIA

Hoy a las 15 horas se transmitirá el número 363 de la gaceta LA SEMANA LITERARIA, órgano del P. E. N. Club de Chile (Asociación Internacional de Escritores), por los micrófonos de Radio Nacional de Minería con el siguiente sumario:

"Uso racional del suelo", de Edward H. Graham, trad. de Manuel Elgueta, por Sergio Infante; "La significación de un Concurso", por C. Meira; "La Poesía de la soledad en España" de Vossler, por Jacobo Daneke; "El Mejor Libro del Mes", fallo correspondiente a abril; libros ingleses: "Britain in Pictures: British Drawings, and English Glass"; por A. Lastarria; "Leviatán", de Julien Green por P. Linares; Informaciones: Crónica semana francesa de literatura.

LOS PROBLEMAS DE LA ADOLESCENCIA

El lunes próximo, el profesor señor Molsés Mussa continuará en la Universidad de Chile el importante ciclo de conferencias que se vienen desarrollando en ese plantel, sobre "Problemas de la adolescencia".

En esta primera conferencia, el profesor Mussa abordará el tema "Conclusiones pedagógicas".

El 14 de mayo habrá un foro público sobre el tema, previa inscripción en la Sala 27 de la Universidad de Chile.

CURSOS DE IDIOMAS EN LA UNIV. DE CHILE

Los profesores Oscar Carrillo y José Clerk iniciarán el 6 de mayo, cursos de inglés inicial y medio, respectivamente, en la Universidad de Chile. Estos cursos duran hasta noviembre próximo. El horario de clases es martes y jueves de 20.15 a 21 horas.

Auspician estos cursos Extensión Universitaria y el Centro Anglo-Chileno. Inscripción Sala 1, Casa Central.

ARABE.— Desde la presente semana y hasta noviembre, el año escolar, Arabe inicial y medio. Auspician la Colonia Arabe y Extensión Universitaria. Inscripción oficina 1, Casa Central.

AVISOS ECONOMICOS CLASIFICADOS

FABRICA DE IMPERMEABLES DE JOSE MEDVINSKY

Impermeables para señoras, caballeros y niños, blancos y en seda estampada: varios colores para señoras. Gabardinas para caballeros; capitas para niños. Mantas y trajes de lluvia para obreros.

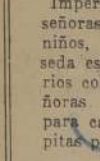

Almirante Latorre 308
Ex Benavente
Teléfono 85230
Sábado abierto todo el día

¡OJO! ¡TRIUNFE USTED! Escuelas Politécnicas "Diaz Gascogne". Reconocidas Gobierno. Internado para señoritas de provincia. ¡Apresúrese! Santo Domingo 670. Mayo 31

¡OJO! ¡TRIUNFE USTED! Escuelas Politécnica Diaz Gascogne. Matrícula abierta. Internado para señoritas de provincia. Santo Domingo 670. 31 mayo

CURSO PREPARACION Comercial y oficinistas, enseñanza especial para alumnos sin humanidades, comprende: contabilidad, aritmética, redacción comercial, ortografía, escritura máquina. Solicite prospectos. — Instituto de Contabilidad, fundado 1922, Santo Domingo N.o 1030. Cerca Puente. 15 mayo

CLASES PIANO, TEORIA, solfeo, hace joven profesor egresado Conservatorio, escuela alemana, metodología moderna. Teléfono 50627. mayo 11.

ANDREA FELLER. PROFESora diplomada en Paris y actual profesora de la Universidad de Chile. San Antonio 460. Entre Merced y Monjitas. Teléfono 32617. Curso de Corte y Confección, Moda Infantil y Lencería. Enseñanza práctica del Corte, con sistema propio en la metodologia, que le permitirán confeccionar sus trabajos desde las primeras clases. San Antonio 460. Teléfono 32617. 31 mayo

MODAS, CORTE, CONFECCIÓN. La mejor enseñanza rápida, perfecta, garantida. Sistema moderno facilísimo aprender. Atención esmerada Profesora especialista. Alumnas confeccionan trajes primer mes. Diplomas legalizados. Prospectos: Academia "Fénix" Santo Domingo 1030 (cerca Puente) 15 mayo

CASA GARAY. INDEPENdencia 616. Tejidos de lana Gran surtido. Precios de fábrica. Especialidad: chalecas para colegiales. 31 mayo

PELUQUERIA ARTISTICA. Permanentes, Belleza. Excelente enseñanza. Diplomas. Instituto Profesional, Catedral 1257. A 30

MATERIALES DE CONSTRUCCION.

FIERRO ACANALADO, GALvanizado, Sack. mayo 31.

FIERRO GALVANIZADO LIso, Sack. mayo 31.

FIERRO REDONDO PARA construcciones, Sack. mayo 31

PINTURAS PASTA SACK. mayo 31.

S. SACK. BARRACA FIERRO, San Pablo 1178. Morandé 817. Precios bajos. mayo 31.

MATERIALES DEMOLICION. Puertas, Cortinas fierro, Maderas, Vigas Pino, Fierro T.T. Tablas piso, Planchas Zinc, Sanitarios y toda clase de materiales. — San Diego 1278. mayo 9.

FIERRO PARA TECHO, puertas, ventanas, roble, 5x5 por 9 metros largo, pino oregón, tablas cielo, balcones, ventanas de fierro, maderas especiales para galpones. Feria Materiales. Arturo Prat 650. Teléfono 67949. mayo 29.

CAÑERIA GALVANIZADA, cuatro pulgadas, excelente material Mannesmann fierro fundido. Independencia 538. 31 mayo

DEMOLICION PUERTAS ventanas, galerías, parquet, roble americano, sanitarios, baldosas, ladrillos, tablas, pisos y toda clase de materiales. Monjitas 478 esquina Mosqueto. mayo 10.

GRAN BODEGA. AVENIDA General Bustamante 772. Teléfono: 45184. Materiales para construcciones. 31 mayo

MUEBLES, MENAJES Y ARTICULOS SANITARIOS.

DIVANES-CAMAS, MUEBLES Normandos sobre medida. Irarrázaval 390. 31 mayo

¡¡OCASION!! VENDO AMOblados, dormitorio, comedor, hall y muebles sueltos. Delicias 2456. 3—M.

¡¡MUEBLES!! COMEDORES, dormitorios, livings. Poco pie, largo plazo. Siempre gran surtido. San Diego 620. 31 mayo

¡OCASION! VENDO TODA clase muebles, menajes, catres. Créditos. San Diego 346. 31 mayo

¡SOMIERES! "Colchonería Francesa". Refacciona colchones domicilio. San Diego 9. Teléfono N.o 86259. 6 mayo

MODAS E INTERES PARA EL HOGAR.

SE VENDE COCHE CUNA EN perfecto estado, en $ 800. Calle Río Jachal 1403-A. Esquina Independencia. Mayo 5

¡SEÑORAS! NO OLVIDEN: "Casa Acevedo", arrienda servicios para sus fiestas. Santo Domingo 585, fono 30904. mayo 5.

UN BUEN DATO: ZAPATOS donde Onorato, se compran barato. Agustinas 832. 31 mayo

BOTERIA ESCALANTE. PAra calzado fino y elegante: Escalante. Compañía 1999. 31 mayo

FABRICA "TERESITA" Guantes, Carteras. Cóndor 1090. Teñidos impermeables. Composturas. — Arreglamos chaquetas cuero. Limpiados. A. 30

¡¡PIELES!! CONFECCIONES hechuras, transformaciones. Trabajo perfecto. Precios módicos. "El Canadá". Merced 301. 15 May.

PAÑOS TOME. COMPAÑIA 1520. Chalones enorme surtido. $ 340, precio réclame. 31 mayo

MAQUINAS DE COSER.

PEDRO PALACIOS MARTInez. San Diego 663. Teléfono 60783. Compra-venta. Reparaciones. 31 mayo

MAQUINAS DE ESCRIBIR.

SIMS, OFICINA TECNICA, máquinas escribir, sumar, calcular. Teatinos 551. Teléfono 60273. 31 mayo

NOTIFICACIONES Y CITACIONES.

SINDICATO AD. DE EMP. de la E. N. T., cita a elección para la nueva directiva sindical, el 2 de mayo, desde las 9 a 19 horas, en la Garita Mapocho. Autorizada por la Inspección del Trabajo.— Bernardo Moreno, presidente. mayo 3.

HABIENDOSE EXTRAVIADO Libreta N.o 615246 de la Caja Nacional de Ahorros, perteneciente a Adriana Vargas Ponce, queda nula por haberse dado aviso. 3 mayo

NEGOCIOS VENDEN.

VENDO NEGOCIO CHICO patente almacén. Romana 500 kilos. Carretón de mano, con arriendo, bajo contrato. Madrid 1532. Mayo 4

ENRIQUE DEL VILLAR FLOres. Oficina de Propiedades Blanco 572, Oficinas 4 y 5. Teléfono 3656, casilla 2163 Valparaíso, mantiene en cartera un sinnúmero de negocios (Tiendas, Almacenes, Restaurantes, Bares, Puentes de Soda, Hoteles, Industrias, Fábricas, etc., etc.). Mayores informes sin compromiso alguno en mis oficinas: Blanco 572, Valparaíso. Teléfono 3656. Casilla 2163. 31 mayo

Comerciantes, Industriales, Corredores

de propiedades, profesionales, etc., pueden llamar al fono 82222 y pedir la visita de nuestro agente de avisos económicos, sin compromiso.

Dr. Saavedra
GALVEZ N.o 178
Fono: 66811

SE VENDE PATENTE DE ALmacén. Tratar: Calle Cautín 1347. Casa 14. abril 30.

OCASIONES OFRECIDAS

COLCHONEROS SE NECEsitan. Tratar: Jerónimo de Vivar 953 (ex Villaseca - Comuna Nuñoa) o Diez de Julio 344. 4 may.

NECESITO MAESTRO carpintero, con herramientas. Avda. Irarrázaval N.o 2051 (Administración). Mayo 5

MATRIMONIO, NECESITA empleada seria, con recomendaciones. Tratar, Natanieli 194. Mayo 6

PERFUMERIAS

PERFUMERIA AVATTE. — Bandera 320. — Pelucas, Trenzas, Rizos y armados: $ 0,50 centímetro. — Esencias por gramos. 31 mayo

PRODUCTOS MEDICINALES.

ROT. EL MEJOR LIMPIAMANchador. En venta sólo en farmacias. Muestras gratis en Farmacia Troncoso. Agustinas esquina Teatinos. A. 30

OPTICA ROTTER
NOVEDADES EN ANTEOJOS Y LENTES
AHUMADA 268

PRESTAMOS, ACCIONES Y BONOS.

ADMINISTRAMOS PROPIEtas. Caja Propietarios. dades. Anticipamos rentas 7 enero-48

PROPUESTAS PUBLICAS Y PARTICULARES

DIRECCION GENERAL DE Obras Públicas. Departamento de Hidráulica. — Se piden propuestas públicas para la ejecución de las obras de mejoramiento del alcantarillado y agua potable de Chañaral, las que se abrirán el 16 de mayo, a las 16 horas. Bases y demás antecedentes, en la Oficina de Partes, Santiago, 2 de mayo de 1947.—El Director del Departamento. Mayo 14

PROPIEDADES VENDEN.

$ 260.000 MAPOCHO, PROXImo San Martín, grupo tres casitas antiguas, centralísimas, aptas refaccionar. Venderíanse también separadamente. Deuda hipotecaria largo plazo. Tratar: La Fetra 164, 2.o piso. Mayo 4

"GAC Y CIA. LTDA." (Renato Gac Moreno). Agustinas 1159, tercer piso, teléfono 65934. Ofrecemos chalets, bungalows, Barrio Alto, Gran Avenida. Casas: Avda. Matta, Recoleta, Independencia, Bellavista. Sitios en distintos sectores. Edificaciones. Ofrecemos nuestra experiencia para tramitaciones por Cajas. Teléfono 65934. 31 mayo

ADMINISTRAMOS PROPIEdades. Anticipamos rentas. Caja Propietarios. 7 enero-48

ENRIQUE DEL VILLAR FLOres. Oficina de Propiedades Blanco 572, Oficinas 4 y 5. Teléfono 3656, casilla 2163 Valparaíso, mantiene en cartera ventas exclusivas de propiedades de renta, Chalets, Quintas, Fundos y Terrenos para edificar en Valparaíso, Recreo, Viña, Quilpué, Belloto, Villa Alemana, Limache, Quillota. Mayores info. es sin compromiso alguno en mis oficinas: Blanco 572, Valparaíso. 31 mayo

PROPIEDADES COMPRAN.

ADMINISTRAMOS PROPIEdades. Anticipamos rentas. Caja Propietarios. 7 enero-48

RESIDENCIALES, HOTELES, RESTAURANTES.

RESIDENCIAL "EL HOGAR", Bandera 647. — Habitaciones, baños, limpieza. Comida primer orden. Pasajeros. Pensión mesa. H. A.

RESIDENCIAL, HUERFANOS 1820, dispone de departamentos y piezas con pensión. Recibe pasajeros $ 40 diarios. abril 30

RADIOS E INSTRUMENTOS DE MUSICA.

COMPRO RADIOS, VICTROlas, tocadiscos, acordeones, fotográficas, etc. (También empeñados). Pago bien.— General Jofré 189.— 83076. mayo 5.

RADIOS R. C. A. Y DISCOS Victor "Francisco Figueras y Cía.". Santa Isabel 0301-A, entre Avenida Seminario. Condell, fono 44420 Facilidades. 31 mayo

¡COMPRO RADIOS MALOS! Repuestos. Reparaciones. Garantía. Radio Cóndor. Independencia 1046. 31 mayo

¡ARRIENDO AMPLIFICADOres! Repuestos. Discos. Emilio Avaria. Radiotécnico. Vasil 337. mayo 31.

RELOJERIAS

¡¡¡RELOJES COMPOSTURAS baratas, garantidas. Negocio muy serio. San Diego 351. Visítenos!!! 31 mayo

¡¡¡COMPOSTURAS GARANtidas de relojes. Técnicos expertos arreglan relojes todas marcas. Relojería - Joyería "Viena". Huérfanos 830, local 281, Galería Imperio. Visítenos sin compromiso.

RELOJERIA SOTO. — SAN Diego 1476. Relojes finos. Composturas. Garantía. Seriedad. Rapidez. 31 mayo

RODOLFO OLDHAVER F.— Estado 363. Oficina 7. Composturas de relojes. Garantía seriedad. 31 mayo

SASTRERIA E INDUMENTARIA.

CASIMIRES INGLESES italianos, llegaron a precios rebajados. Casa Salazar Alameda Bernardo O'Higgins 2783, esquina Libertad. 31 mayo

TERNOS, TRAJES SASTRE medida, confecciones para caballeros, niños. Anexo sección muebles, catres, colchones, somieres, marquesas, etc. Grandes facilidades de pago entrega inmediata. "El Crédito Nuevo". San Pablo 2675. 31 mayo

SASTRERIA Y CONFECCIOnes finas para damas y caballeros: "LA ECONOMIA" San Diego 2034. Precios módicos!! 31 mayo

SASTRERIA "ARAUCO". — San Diego 971. Teléfono N.o 65900. Hechuras. Casimires. ¡¡Solicite créditos!! 31 mayo

SASTRERIA MODERNA, COpiapó 1057, teléfono 80241. Ternos y abrigos a 10 meses plazo, sin recargo. Entrega inmediata. M. 7

SASTRERIA "LA FLORIDA" San Diego 201. Casimires importados y nacionales. Amplias facilidades. 31 mayo

SASTRERIA POLONESA. — San Diego 949. Hechuras finas. Cortador Sastre europeo. Concede créditos. 31 mayo

HUMBERTO CACERES, EL "AS" de los cortadores Sastrería. — San Diego 1651. Créditos. 31 may

"LOS DOS CUYANOS" SAN Pablo 1731. Ternos, Hechuras. ¡Grandes facilidades! mayo 31.

GUENDELMAN, SASTRE, HEchuras finas. Crédito. San Diego 852, edificio Teatro Caupolicán. 31 mayo

CONFECCIONE SU TERNO vire su abrigo con MACHO San Antonio 281. 31 mayo

SASTRERIA "DUBIN", BANdera 636. Créditos sin fianza. Ternos, Ambos. Con Con sólo $ 300 le entregamos su abrigo. Visite "DUBIN", Bandera 636. mayo 24

ANTEZANA, SASTRE ANAtómico. Huérfanos 880. Casimires ingleses. Elegancia suprema. Perfección máxima. 31 mayo

¡¡CREDITOS!! SASTRERIA Enrique Guendelman. San Diego 225. Donde hace rincón. 31 mayo

SAN PEDRO Y DIAZ. CATEdral 1236. Hechuras finas. Virados. Precios módicos. 31 mayo

SASTRERIA VASQUEZ, BANdera 564 (altos). Teléfono N.o 87702. Casimires finos. Hechuras. 31 mayo

CASIMIRES NACIONALES, desde $ 95. Importados desde $ 145. Depósito directo de fábrica. Casa Salazar. Alameda Bernardo O'Higgins 2783 esquina Libertad. Precios excepcionales durante este mes. Atendemos provincias contra reembolso. 31 mayo

SASTRERIA SALAZAR, CAballeros, niños. Extenso surtido, corte elegante, precios incompetibles. Alameda Bernardo O'Higgins 2783, esquina Libertad. Precios excepcionales durante este mes. Atendemos provincias contra reembolso. 31 mayo

SASTRERIA ANANIAS. INdependencia 650. Cortador extranjero. Casimires, gran surtido. Amplios créditos. 31 mayo

SEMILLAS Y JARDINES.

BULBOS DE JACINTOS, Glodiolos, Tulipas, Tulipanes Flor de lazo, Amarylis, Ranúnculos, Semillas de pastos para prados. Semillas, flores y hortalizas. Establecimientos "Osiris". San Antonio 285. (Enviamos provincias). 31 mayo

TALLERES MECANICOS

TALLER DE NIQUELADOS Cóndor 628. Niquelados. Cromados. Desabolladuras. Soldaduras. Garantía. 31 mayo

ZAPATERIAS.

PARCHES INVISIBLES EN calzado. Garantidos. Eleuterio Ramírez 1136. (Casi San Diego). mayo 15.

ZAPATERIA CARLOS ACEvedo. Rosas 2936. Zapatos sobre medida. Duración eterna!!! 31 mayo

PIES FELICES: CALZADOS Aycrag. Sobre medida. Suavidad. Calidad.— Compañía 1478. 31 mayo

JUDICIALES.

POSESION EFECTIVA E INventario solemne. Por resolución de 31 de marzo de 1947 del Cuarto Juzgado de Letras de Mayor Cuantía de esta ciudad concedióse posesión efectiva de la herencia de Bonifacio Vergara Lois, a su hija legítima María Luisa de la Concepción Vergara Joglar, y a la cónyuge sobreviviente María Joglar. Ordenóse practicar inventario solemne que efectuará el Secretario de este Juzgado Emilio Puyó León, el 3 de mayo próximo a las once horas. Se da el presente aviso.— Emilio Puyó León, Secretario. Mayo 3.

CAJA DE CREDITO HIPOTECario "Habitación Barata".— El 12 de mayo de 1947, 15 horas, rematarase ante Tercer Juzgado Mayor Cuantía propiedad N.o 880 A Avda. El Pino de Santiago. Mínimum $ 12.000, pagaderos: reconociendo $ 2.661,88, saldo obligación Caja; con $ 2.000 al contado y saldo 6 meses. Bases secretaría Juzgado Juicio Caja con Romero. Títulos archivo Caja. Boleta garantía 10 o|o mínimum. —El Secretario. Mayo 10

CAJA DE CREDITO HIPOTECario "Habitación Barata". El 6 de mayo de 1947, 15 horas, remataráse ante Quinto Juzgado Mayor Cuantía propiedad N.o 175 calle General Bari de Santiago. Mínimum $ 25.000, pagaderos: reconociendo $ 19.483,83 saldo obligación Caja; con $ 4.000 al contado y saldo 6 meses. Bases Secretaría Juzgado Juicio Caja con Alamos. Títulos archivo Caja. Boleta garantía 10 o|o mínimum.— El Secretario. Mayo 5.

POR RESOLUCION DEL QUINto Juzgado Civil de Mayor Cuantía, cítase a los parientes de la menor Gloria Mauris Caviedes a deliberar sobre nombramiento de curador general para el día 12 del presente a las 15 horas. El Tribunal funciona en calle Bandera 342, 3.er piso.— El Secretario. MAYO 4.

NOTIFICACION.— ANTE 4.o JUZgado Civil Mayor Cuantía Santiago, la Compañía Minera de Chañarcillo y Lomas Bayas en Liquidación, demanda a Enrique Vial, ingeniero, y a sociedad minera contractual "Compañía Minera Chañarcillo y Lomas Bayas representada por Casimiro Domeyko, gerente, ingeniero, domiciliados en Huérfanos 930, oficina 62 a, pidiendo resolución contrato de compraventa del activo inmovilizado de la Compañía, celebrado 26 abril 1946 ante Notario Figueroa y pago perjuicios y costas por no haber pagado antes 31 enero 1947 saldo precio de la compraventa; al otro sí patrocinio. Juzgado proveyó 11 abril 1947; A lo principal por interpuesta la demanda, traslado; al otrosí téngase presente. Número 91530. Úsese papel de $ 3.—S. El-Secretario. Gmo. Cabrera, Sec. subrogante. Por resolución 30 abril último, Juzgado ordenó notificación por avisos tres veces diarios LA NACION y "La hora", y una vez "Diario Oficial".— Secretario. 5 Mayo

QUINTO JUZGADO CIVIL CONcedió posesión efectiva, herencia intestada de Armando Segundo Rojas Morales a Sofía Morales Venegas de Rojas. 5 Mayo

QUIEBRA: ENRIQUE GORMAZ Almarza (4.o Juzgado Civil).—Por resolución de 28 de abril de 1947, ordenóse notificar acreedores y fallido por avisos en extractos el siguiente escrito y resolución. Sindico solicitó en lo principal se tuviera como tasación de propiedad Crescente Errázuriz, Ñuñoa, Manzana A., sitio 11, rol 2733, avalúo de $ 230.000; en el primer otrosí, bases de remate, consistentes en precio íntegro al contado, empezando posturas con mínimo $ 450.000; en el segundo otrosí, se fije día y hora para el remate; en el tercero, citación de hipotecarios, Caja Empleados Particulares, Cía. de Seguros La Chilena Consolidada y Carlos Rossler; en el 4.o se cancelen unas inscripciones de embargos caducados con quiebra; y en el quinto, se tenga presente. El Tribunal proveyó: Santiago, 23 Abril 1947; A lo principal, primero, tercero y cuarto otrosíes, como se pide, con citación; al quinto, téngase presente; al segundo, se proveerá oportunamente.— Elgueta.— Puyó.— El Secretario. 6 Mayo

FARMACIA PERMANENTE LA UNA DE LA NOCHE
Andrade
DEL 1 AL 31 DE MAYO

SEGUNDO JUZGADO CIVIL concedió posesión efectiva de herencias intestadas de Fernando Olivares, Enrique, María, Adriana, y Matilde López.— Secretario.

POR RESOLUCION 30 abril del 5.o Juzgado Civil se concedió posesión efectiva de herencia intestada de Julio Acosta Concha a los últimos Mario Acosta, Graciela Acosta sin juicio derechos concurriente.— Secretario. QUINTO JUZGADO CIVIL concedió posesión efectiva herencia intestada de Agustín Andreiro a Doralisa Ba...

QUIEBRA: BORIS Verkeler (5.o Juzgado Civil).—Por resolución de 15 de abril último por avisos se convoca a el inventario de la quiebra y ordenóse notificar por avisos en conformidad —El Secretario.

EXPROPIACION.— Por cédula de 15 de octubre de 1946 autos Fisco con Quinto del Quinto Juzgado Civil de Santiago, se fijó en $ 1.000 el valor de expropiación de la parcela San Diego 486-490. Secretario.

20 DEL PRESENTE, a las once horas, ante 1.o Juzgado Civil Mayor Cuantía, se venderá propiedad ubicada calle Bandera esta ciudad. Mínimum $ 16.000.— Boleta $ 16.000.— Estudiantes juzgado Cerda Vitalia con Cerda y otra.— Secretario.

BOMBAS.

COMPAÑIA DE BOMBAS San Miguel.— Por orden del Tribunal cito a la Compañía para el domingo 4 de mayo, 10 horas. Punto de reunión del Niño.

SERVICIO EXPLOTACION DE PUERTOS
CONCURSO

Llámase a Concurso para proveer el cargo de Jefe de Sección, Grado 6.o renta anual $ 72.000, del Escalafón de la Planta Permanente del Servicio de Explotación de Puertos.

Los oponentes deberán acreditar poseer los conocimientos necesarios y presentar el Título correspondiente de la Universidad de Chile u otro establecimiento similar reconocido por el Estado.

Se hace presente a los interesados que el lugar de residencia quedará sujeto a las necesidades del Servicio y deberán estar en condiciones para desempeñarse en cualquier parte de la República a que lo destine la Jefatura.

Los antecedentes deberán remitirse al Servicio de Explotación de Puertos, Errázuriz N.o 629, 2.o piso, o a Casilla 1414, Valparaíso.

El concurso se cerrará el día 15 de Mayo.

EL INTENDENTE DE PUERTOS

Los Avisos Económicos "LA NACION"

no representan una utilidad para la Empresa.

Los avisos económicos son una publicidad al servicio al público. Millares de personas leen.

GUIA PROFESIONAL

ABOGADOS

JOAQUIN IRARRAZAVAL LARRAIN, RENATO FERNANDEZ LECAROS
Abogados
Estudio: Teatinos 220. 6.o Piso. Teléfono 65151.

AIDA SEPULVEDA HERACLIO MORALES
Asuntos civiles y criminales.
Arturo Prat 722. Departamento 2. Jun. 3

DENTISTAS

DENTISTA DOCTOR RODRIGUEZ
Restauraciones de dientes antiestéticos. Fundas porcelana. Reparaciones planchas. Pasaje Matte 81. Oficina 222. 31 mayo

MEDICOS

RAIMUNDO RATINOFF
Broncopulmonares
Corazón. Rayos X. Agustinas 681. 3-6. 32521-46405. 31 mayo

DR. STUTZIN
Ex Director Hospital Europa. Urinarias — Sexología impotencia
Fono 61473.— Ahumada 47 3—M

THOMPSON SCHWARZENBERG
Señoras: glándulas, obesidad, arterioesclerosis, reumatismo, hígado, estómago, intestinos. Metabolismo: impotencia sexual
Merced 468 A. - Fono 33788 3 mayo.

DR. JULIO PAREDES
Enfermedades señoras. Cirugía. 2-5 M.
Brasil 47.— Fono 69823. M-23

DR. GASTON RAMIREZ
Fono 48517. Consultas 5 a 8
Piel, Sífilis, Venéreas
J. M. Infante 22 (Providencia) 3—M.

DR. ALEJANDRO WEHRHAHN
Estómago, intestino, hígado, Rayos X, Radiografías
Pedir hora fono 64651.
San Isidro 87-A.

DR. HERNAN PARODI
Piel, Sífilis, Venéreas
Arturo Prat 177.
Teléfono 89693.
Consulta: de 3 a 7. Jun. 20

DR. GORGEWSKY
Broncopulmonar. Estómago, Hígado, Diabetes.
Almirante Barroso 57.
2 a 5. Rayos X. A. 30

DR. CAÑAÑON
Exclusivamente pulmón
Agustinas 1269 (edificio LA NACION

DOCTORA BEHM
Ahumada 47
28 Mayo

MATRONAS

MERCEDES DARRIGRANDI
Estudios extranjero, últimos adelantos
Avenida Holanda 3594
Teléfono 42463 3—M.

BLANCA PINEDA
Consulta gratis
San Diego 267 mayo 30.

BLANCA FIE...
Agustinas ...
Teléfono ...

SEÑORA ...
Embarazos ...
Tratamientos ...
tes.
Avenida Santa ...
Tercer piso, fre...
Bellas Artes.

RAQUEL GO...
Especialidad ...
Serrano 161. ...

PRACTICO...

ESCOBA...
Tratamie...
10-1 —
San Antonio ...

REYES
Tratamientos ...
permanen...
A. Prat 763.—Fo...

ORTOPED...

FELIX REI...
Reñaca ...
Teléfono ...

ORTOPEDICA ...
Catedral 110...
Bragueros, Plac...
dos los artículos ...
cos.

PEDICURO...

GABINETE ...
Balada. Moneda ...
cina 5. Teléfono ...
serve hora.

KALEIDOSCOPIO

FIGURAS CELEBRES Y HECHOS FAMOSOS por WALTERIO MILLAN

ERA COLONIAL (9)

Paralelamente a la organización política y administrativa de la Colonia, funcionaba la organización eclesiástica. Esta unión de ambas potestades tenía su origen en la autorización que dió el Papa a los soberanos españoles para proponerle sus dignatarios en las colonias del Nuevo Continente, autorización que equivalía a nombrarlos, y que se conoce con el nombre de "derecho de patronato".

El primer Obispo de la diócesis de Santiago, fué Fray Rodrigo González Marmolejo, nombrado por el Papa Pio IV, en 1561; pero sólo pudo tomar posesión de la silla episcopal en 1563. Este sacerdote había venido a Chile con don Pedro de Valdivia; era el fundador de la iglesia chilena; la había gobernado desde su origen, casi sin interrupción, durante veinticuatro años, en calidad, ya de cura-párroco, ya de vicario foráneo; o ya de vicario general. El Gobierno de González Marmolejo duró poco más de un año, pues murió el ilustre anciano en 1564, a la edad de 74 años.

En 1563 fué erigido el obispado de Imperial, e instituido como Obispo suyo el religioso franciscano Antonio de Avendaño, más conocido con el nombre de Fray Antonio de San Miguel.

La iglesia chilena dependió del arzobispado de Lima desde 1561, hasta 1840, en que fué erigida en arzobispado de Santiago de Chile —(Sigue).

HECTOR VIGIL.-

Si Héctor Vigil no hubiera sido robado prematuramente por la muerte al ejemplar altruismo de su vida, a la pasión que puso en el servicio de la colectividad, con un desborde de fervor humano del cual emanaba una influencia vivificante, la ciudad de Valparaíso habría tenido que designarle **"ciudadano predilecto"**, en una gran ceremonia cívica.

Porque sus grandes iniciativas de progreso local y nacional, como el Instituto de Urbanismo y especialmente la "Liga Marítima de Chile", a la cual entregó lo mejor de sus generosos impulsos, le daban sobrados méritos para ello.

Un poeta diría, ante este sarcófago tempranamente abierto, que el mar de Chile está sollozando. Y en este sollozo tenemos que participar todos los chilenos que amamos el mar.

Héctor Vigil se entregó con toda su inteligencia y su corazón a la tarea de formar una conciencia nacional marítima por medio de la Liga, con la fe de los fundadores de pueblos y de doctrinas: y esta fe, en que el más viejo camino de la civilización, que estrecha con su abrazo todo lo largo de nuestra inmensa costa, constituye lo más promisorio del futuro de Chile, estaba abriendo tesoneramente paso a la realización del ideal soñado con las fecundas actividades de la Liga Marítima.

La revista "Mar", atenta a todos estos problemas; la sede de la institución, en su biblioteca especializada, su permanente Exposición Marítima, su hospedería para gentes de mar; el Instituto Náutico y el Oceanográfico; los concursos y premios de estímulo para asuntos y actividades del mismo género; el perfeccionamiento del turismo oceánico; los campamentos para atraer a los estudiantes mediterráneos hacia el cariño del mar; he aquí la vasta obra impulsada por su gran animador que acaba de morir, porque gastó su corazón en esta grande empresa.

Ante el desaparecimiento de Héctor Vigil, el mar del Puerto y el de Chile se han estremecido de orfandad.

CARLOS ACUÑA.

EN LA QUERENCIA.-

Los técnicos de la especialidad de Electrotécnica de la Escuela de Artes y Oficios egresados el año pasado se reunieron en una comida de confraternidad con el objeto de cambiar ideas acerca de la creación y proyección de la Universidad Técnica del Estado en los destinos económicos de nuestro país

En honor de Don Juvenal Hernández.-

Ayer se llevó a efecto en el Club de la Unión, el cocktail que los miembros de la Comisión Chilena de Cooperación Intelectual y los directores y socios de los Institutos que dependen de esa Comisión ofrecían en honor de don Juvenal Hernández, con motivo de su designación de Ministro de Defensa Nacional.

Adhirieron a este homenaje, que revistió destacados caracteres:

Excmo. señor Alberto Ostria Gutiérrez, Excmo. señor Virgilio Rodríguez Beteta, Excmo. señor Alejandro Oreamuno, D. Alfonso Creac'h, doña Amanda Labarca H., D Luis Ramírez Sanz, D. Alberto Romero, D. Pedro Lira Urquieta, D. Carlos Vergara Bravo, D. Francisco Javier Fermandois, D. Guillermo Gandarillas, D. Francisco Walker Linares, D. Jerónimo Lagos Lisboa, D. Esteban Ivovich, D. Armando Lira, D Juan Ponzini, D. Arturo Cuadros de la Cerda, señora Olga Bachelet de Bonnefois, doctor Hernán Romero, señora Luz Tocornal de Romero, D Miguel Irarrázaval Irarrázaval, señorita Georgina Durand, D. Agustín Benedicto, doña Florencia Barrios, D. Alejandro Gumucio Harriet, D. Jorge Valdés Medeville, D. Gustavo Valdivieso, señorita Mercedes Ossa Palma, señorita Filomena Quintana Quintana señor Enrique Cordovez, D. Manuel Schmidt, D. Malcom Viellens y señora, D. Eugenio Ortúzar, señorita Berta T. de Johnson, D. Simón Stancic D. Héctor Banderas, señorita Amelia Balmaceda, D. José M. Rodríguez Gutiérrez. D Ignacio Izquierdo, D. Carlos Mori, D. John Culver, D. J. S González Vera, D. Antonio Hunneus Gana, D. Moisés Poblete Troncoso, D. Enrique Barboza, D. Jorge Saavedra Agüero, D. Raúl Ramírez D Alejandro Lipchutz, doctor Jorge Bande W., D. Carlos Arancibia Latorre, doña Gabriela Hunneus de Izquierdo D. Guido Modigliano, D. Manuel Troni, D. Juan Cappello, D. Eugenio Gellona, doctor Valentín Gallinato, D. Humberto Raineri, D. Gastón Ruddoff, D. Roberto Aldunate y señora, doña Laura Vergara D. Martín Durán Reinoso, D. Marcos Bontá, doña Victoria Barrios, D. Carlos Horning, D. Jorge Meléndez Escobar doña Matilde Huici, D. Arturo Piga, señorita Lenka Franulic.

PASEO CAMPESTRE.—

El Sr. Daniel Santelices Rodríguez y Sra. Inés Larraín de Santelices ofrecieron un almuerzo campestre en su residencia de Peñalolén, a un numeroso grupo de amigos del Paperchase. Entre los asistentes estuvieron Mr. A. H. Mouton y W. F. Goose, de paso en Chile.

FALLECIMIENTO DE LA SEÑORA HERMINIA OSSANDON V. DE TRONCOSO.—

Profundo sentimiento de pesar ha producido en el vasto círculo de sus relaciones, el inesperado fallecimiento de la señora Herminia Ossandón vda. de Troncoso, vinculada a distinguidas familias de Santiago y La Serena.

DINNERS-DANSANT EN EL CLUB DE LA UNION.—

Como está anunciado, hoy tendrá lugar en los comedores del Club de la Unión, el primer dinner-dansant de la temporada, el que será amenizado por una magnífica orquesta.

A juzgar por el gran número de mesas que han sido reservadas hasta ahora, esta fiesta promete alcanzar un brillante éxito.

Las mesas que aun quedan disponibles pueden solicitarse al jefe de comedores (2.o piso).

IN MEMORIAM.—

Con motivo de cumplirse seis meses del fallecimiento de la señora Teresa Polanco de Hurtado, se dirá una misa por el eterno descanso de su alma en la Parroquia San Gerardo, a las 9 horas de mañana Domingo.

Con este motivo queremos recordar, así en síntesis, su breve paso por la tierra, donde con su ejemplo dejó una huella luminosa de virtudes, de bondades y de acendrado amor a sus semejantes, que puso de relieve especialmente en el seno de su hogar donde, con ejemplos tan magníficos, crecieron sus hijos y pudo su esposo beber en la fuente inagotable de sus bellas prendas morales, el sumum de una verdadera pero brevísima felicidad, tronchada por la mano implacable del destino, que la envió, más allá de las tinieblas, a velar por los que ella supo dar en esta tierra y por los que bebieron en la fuente inagotable de sus virtudes, la savia esplendorosa y fecunda de su ser.

COMIDA.—

Don Cristóbal Sáenz y señora ofrecieron una comida en honor del doctor don Alejandro Garretón y señora, quienes se dirigirán hoy a Estados Unidos.

MATRIMONIO.—

En la Parroquia de la Universidad Católica de Valparaíso contrajo matrimonio el señor Vicente Garzo A. con la señorita Elba I. Toro D.

TAP Room

HOY HOY
Y TODOS LOS DIAS
LA EMBAJADA CUBANA EN UN DESFILE FORMIDABLE
Fernández Valencia, la voz galante de las Antillas.
Isa de Mendoza, voz y ritmo afrocubano.
Adelita y Raúl, fantasistas de la rumba.
Trío Cubano, Gonzalo, Saavedra y Alday con sus guitarras folklóricas.
Rey Díaz Calvet, Director y compositor de nota.
PROXIMA SEMANA:
OLGA CHORENS, la voz inolvidable de Centro América.
TONY ALVAREZ, galán de la canción.
Hoy y todos los días a la hora del té y en el gran desfile de medianoche
Completan el espectáculo:
Jackie Kohan y su Jazz, "crooner", Efrén Capdevilla.
Porfirio Díaz y tu Típica, canta Mario Celis.
Estado 265. — Teléfono 33705

MATERNIDAD "LUISA KAPLAN"
ARTURO PRAT N.o 139
TELEFONO: 83128
SERVICIO MEDICO PERMANENTE

SU DESTINO
Consulte a Sra. Rosina antigua orientalista.
Diariamente.
CARMEN 201

AL COMERCIO
Se comunica al Comercio que con motivo de la entrega de Caja de la Escuela de Unidades Motorizadas, deberán presentar las cuentas pendientes, hasta el 6 del presente.
LA DIRECCION.

MUEBLES
NORMANDOS y MODERNOS DE ALTA CALIDAD
CREDITOS
Fábrica y Mueblería CATEDRAL
1037 · CATEDRAL · 1037
(NO CONFUNDIR LA PRIMERA A LA PLAZA DE ARMAS)

Contribuya a cuidarse del resfrío cuando salga a la calle...
Tome la precaución de colocar unas gotas de INHALEX en su pañuelo y sentirá un agradable alivio.
$ 20.— frasco grande
$ 12 frasco de bolsillo
Fórmula — Metilsilicona
Inhalex
DISTRIBUIDORES
ESTABLECIMIENTOS CHILENOS COLLIERE LTDA.

AZULEJOS
PRECIO ÚNICO por 15 DIAS-
AZULEJOS (Tipo Mármol), a $ 135 el m2.
MOSAICO ESPAÑOL para pisos, a $ 95 el m2.
Gran surtido en colores. Desgaste y resistencia tres veces superior a cualquiera baldosa, según certificados.
ENTREGA INMEDIATA
FABRICA NACIONAL DE AZULEJOS
VICTOR MANUEL 1550
Por Santa Rosa
Necesitamos agentes y distribuidores en provincias.

HOY A LAS 13 Hrs.
TERMINA LA PRIMERA SEMANA DE LA
Gran Venta Blanca
Gath & Chaves
PRECIOS REBAJADOS
APRESURE SUS COMPRAS

CALZADO WEISS
Weiss VALDIVIA
Continúa su real y fantástica
LIQUIDACION
POR CUENTA DE LA FABRICA, ARRASAMOS TODA COMPETENCIA CON NUESTROS PRECIOS

COLEGIALES,	SEÑORAS, modelos de temporada	CABALLEROS, gran surtido
$ 65.-	$ 115.-	$ 155.-
JOVENES, calzado especial: 34-38	SEÑORAS, modelos extrafinos	SEÑORAS, chalas finas
$ 135.-	$ 199.-	$ 59.-

ZAPATON COLEGIALA ..... $ 89.-
OFERTA ESPECIAL
CASA-WEISS
877 Av. B. O'HIGGINS 877

BOLETOS DE INVIERNO
SANTIAGO — CHILLAN — CONCEPCION — TEMUCO — VALDIVIA — OSORNO — P. VARAS — P. MONTT
Ya están en venta desde Chillán a Puerto Montt y ramales, ida y regreso, validez 30 días prorrogables, con tarifa rebajada de un 20 o|o. Brindan a los habitantes del sur, una agradable temporada invernal a
SANTIAGO
VALPARAISO
o VIÑA DEL MAR
Pida más datos en las Estaciones y Oficinas de Informaciones de los
FERROCARRILES DEL ESTADO

EXCURSION DE HOY SABADO 3 DE MAYO
Partida: Desde frente al Hotel Carrera
A LAS 3 P. M.
ESTA EXCURSION COMPRENDE: VIAJE DE IDA Y VUELTA EN MICRO SALON
Alojamiento, pieza con baño, comida del sábado: desayuno almuerzo y once, del domingo. Propinas e impuestos. Asientos numerados
Precio: $ 230.-
Llegada a Santiago, frente al Hotel Carrera, a las 20.30 horas (Domingo)
Reservas: En la Oficina de Reservas de Huérfanos esquina Bandera 1002, Teléfono 68880.
TEJAS VERDES
su fin de semana ideal!

2.500.000 LIBRAS ESTERLINAS EN SALITRE COMPRARA EGIPTO

EL PAGO SERA EN FONDOS ESTERLINOS

LONDRES, 2.— (UP).— El "Financial Times", dice que informaciones llegadas a Londres insinúa que Egipto está tratando de comprar nitratos de Chile, para ser pagados con el saldo esterlino de Egipto. La exportación máxima de nitratos a Egipto en este año, en espera que llegue a alrededor de un valor de 2.500.000 libras esterlinas.

El corresponsal en El Cairo confirma que el pago de importaciones de nitratos se hace en moneda esterlina. Es perfectamente correcto que Egipto pague los nitratos con sus saldos en esterlino. Desde 1940 el Reino Unido tiene un convenio con Chile, según el cual tiene derecho a pagar sus importaciones de Chile en moneda esterlina. En consecuencia, todos los miembros de la zona esterlina pueden pagar a Chile en esterlino.

Sin embargo, desde el 15 de julio, Chile estará en situación de convertir el esterlino recibido en esta forma en dólares. Esto significaría que a menos que para esa fecha los saldos esterlinos existentes para Egipto y otros países en situación parecida, hayan sido reembolsados o bloqueados en forma efectiva, en la práctica Gran Bretaña tendrá tal vez que pagar en dólares el nitrato comprado por esos países.

En todo caso, es un error permitir la conversación de los saldos esterlinos de Egipto para [illegible] los saldos esterlinos chilenos, pues la posición británica al reclamar la congelación de esos saldos, se debilitaría en relación con Chile país que los adquirió recientemente, mientras que Egipto es un país que los adquirió durante la guerra.

Protestan en Gran Bretaña por ejecución de españoles

LIVERPOOL, 2.— (U. P.).— Los líderes obreros y profesores de la Universidad de Liverpool han firmado una protesta contra la anunciada ejecución de varios republicanos españoles y han pedido al Gobierno británico que intervenga ante el Gobierno del Generalísimo Franco.

"Exigimos que el Gobierno británico intervenga inmediatamente y pida al Gobierno español que suspenda las sentencias de muerte",— dice la protesta, la cual fué firmada por funcionarios de los sindicatos obreros eléctricos y de la construcción y por los profesores L.L. Blease y N.N. Wilson, de la Universidad de Liverpool.

Lucky Luciano ha sido internado en prisión en Sicilia

PALERMO, sábado 3 (UP) — Charles "Lucky" Luciano, regresó esta madrugada a Sicilia e inmediatamente fué internado en la prisión de Ucciardone, hasta que la policía decida donde se le permitirá vivir.

Con espejuelos obscuros y vestido de gris, Luciano descendió del tren después de medianoche y fué recibido por un pequeño grupo de amigos, que le habían esperado varias horas. Luciano con una sonrisa sólo pudo cambiar con sus amigos pocas palabras en dialecto siciliano antes que dos policías que lo custodiaban se alejaran con él y advirtieron a los periodistas que no lo hablaran.

EE. UU. PROTESTO ANTE MADRID POR EXPULSION DE UN CORRESPONSAL

WASHINGTON, 2.—(U. P.).—El Departamento de Estado anunció haber comunicado a España, que en opinión del Gobierno de Estados Unidos, los corresponsables extranjeros que trabajan en ese país no están ya libres de fiscalización y censura.

La opinión del Departamento de Estado fué expresada en el curso de un cambio de notas diplomáticas entre el Ministerio de Asuntos Extranjeros de España y Phillip Bonsal, Encargado de Negocios norteamericano en Madrid, respecto a la reciente expulsión de España del doctor Francis E. Mahon, corresponsal del diario "New York Post".

La nota de Bonsal critica enérgicamente la medida del Gobierno español al retirar las credenciales de prensa de Mc Mahon, y afirma que fue "arbitraria y descortés y contrasta muy desfavorablemente con el trato acordado a los corresponsales españoles en Estados Unidos".

Bonsal recuerda que hace dos años el Gobierno español anunció que los corresponsales extranjeros estarían libres de controles y censura y afirma que sería "imposible" mantener tal norma y, al mismo tiempo, exigir de los corresponsales extranjeros "un tipo de información que sea considerado objetivo por los organismos del Gobierno español que controlan y censuran a la prensa española".

Bonsal añade: "Estoy seguro, por lo tanto, que comprenderá usted la justicia de la conclusión a que ha llegado el Departamento de Estado en el sentido de que no existe ya la norma arriba mencionada".

Bonsal dice que la Embajada norteamericana "lamenta profundamente" la forma en que fué tratado Mc Mahon.

El Departamento de Estado también dió a publicidad una nota del Gobierno español en que éste cita los motivos de su medida. Critica a Mc Mahon por enviar despachos sobre "conjeturas" respecto a la pobreza de las "clases humildes" de España y sobre el número de personas encarceladas y dice que Mc Mahon "no estuvo interesado" en escribir sobre el trabajo, literatura, arte o reformas legislativas en España ni del resurgimiento del catolicismo español.

Confirmada huelga en fábrica Renault

PARIS, 2 (U. P.)— La huelga de la fábrica Renault, adquirió el carácter oficial, al decidir los obreros, por 11.354 votos contra 8.015, continuarla.

Participaron en la votación 21.378 obreros, de un total de 32 mil. De los votos emitidos, 9 fueron anulados.

En una votación por separado, 1.317 empleados de oficina votaron en favor, 700 en contra y 600 se abstuvieron.

Rusia no desea conflictos, dijo Henry Wallace

CLEVELAND, 2.— (U. P.). —Henry A. Wallace dijo hoy que "Rusia más que ningún otro país, está ansiosa por evitar conflictos armados".

En una entrevista con los periodistas, Wallace declaró que "Rusia está haciendo todo lo posible por evitar una guerra. Nosotros debemos cultivar la amistad entre las naciones y eliminar las enemistades. Yo estudio todos los problemas desde el punto de vista de si nos unirán en la paz mundial, o nos dividirán en los campos armados. Mi censura del plan de ayuda a Grecia y Turquía es que el mismo dividirá al mundo, y que es el primer paso definitivo hacia la división del mundo en campos armados".

LOS BIENES ITALIANOS EN ESTADOS UNIDOS SERIAN DEVUELTOS A ITALIA

WASHINGTON, 2.— (UP).— El Subsecretario de Estado, Acheson, envió una carta al presidente del Senado, Vandenberg, diciéndole que los bienes italianos en Estados Unidos serán pronto devueltos a Italia como parte del programa norteamericano para ayudar a la rehabilitación económica de Italia.

La carta fué publicada después que el representante de las organizaciones ítalo-norteamericanas y otros, atacaron las condiciones del tratado de paz italiano, diciendo que él mismo constituía el incumplimiento de las promesas hechas a Italia y era señal para que Rusia intensificara su campaña para el dominio del sur de Europa.

Acheson afirmó que la declaración norteamericana en la Conferencia de Nueva York, de que los bienes italianos serían devueltos, hizo posible que Estados Unidos se opusiera a las fuertes reclamaciones exigidas por otros países.

Explicó que al renunciar a exigir reparaciones de Italia, Estados Unidos pudo eliminar del tratado de paz italiano [illegible] nes que hubieran [illegible] do gravemente la [illegible] financiera y económica [illegible] lia". Agregó que [illegible] dos propondrá que [illegible] bleza un fondo que [illegible] sado para pagar las [illegible] ciones personales de [illegible] soldados que sufrieron [illegible] tratos en los campos [illegible] neros de guerra en [illegible]

Vandenberg suspendió [illegible] siones del Comité de [illegible] Relaciones Exteriores [illegible] próxima semana, en [illegible] pera solicite la presencia [illegible] cretario de Estado [illegible] Marshall, y del ex [illegible] Estado James F. Byrnes [illegible] que hagan un resumen [illegible] tratados de paz con [illegible] Balcanes.

La policía de Nankin se declaró en huelga

NANKIN, 2.— (U. P.).— La fuerza de policía efectuó una huelga "sentada" de siete horas, en protesta contra la intervención de la policía militar, cuando ésta rehusó permitir a la policía que arrestara a un conductor de un camión militar cuando éste se estrelló contra un almacén.

EL ARBITRAJE DE LA NU. ES UNICO MEDIO ADECUADO PARA RESOLVER EL PROBLEMA PALESTINO

CORRESPONDENCIA DEL PROFESOR PERCIVAL [illegible] EXCLUSIVO PARA "LA NACION"

LONDRES, 2.—(Especial). — Al solicitar la [illegible] británica en la NU, que el problema de Palestina [illegible] cluído en las sesiones de la Asamblea de las Naciones Unidas, tuvo la intención de someter a la comisión [illegible] designe la Asamblea, un memorándum que contenga [illegible] sumen histórico de la actuación británica en el [illegible] de Palestina, y en el que se ponga de relieve, en [illegible] la serie de tentativas hechas por Gran Bretaña [illegible] una solución que fuera del agrado, tanto de los árabes [illegible] de los judíos.

El dilema que encara la potencia mandataria [illegible] tina —planteado por las aspiraciones irreconciliables [illegible] bes y judíos— no se previó al instituirse el mandato [illegible] 25 años, y en los términos del mismo no se incluye [illegible] alguna para resolverlo.

El Gobierno británico sólo hubiera podido [illegible] nudo gordiano unilateralmente recurriendo al [illegible] fuerza, pero no quiere de ninguna manera llegar a [illegible] lución que fuera impuesta de ese modo. Por lo [illegible] arbitraje de la NU parece ser el único camino [illegible] Una de las funciones de ese organismo internacional [illegible] de substituir las soluciones forzosas por acuerdos [illegible] dos dentro del marco de su estructura, y el Gobierno [illegible] tánico confía en que al someter este problema a la [illegible] blea General de la NU, no sólo está adoptando el [illegible] miento más adecuado para el caso presente, sino [illegible] contribuyendo a sentar el precedente de que las [illegible] internacionales difíciles deben ser entregadas a la [illegible] zación de las Naciones Unidas.

Hace unos tres meses, y en el último debate [illegible] tario sobre la cuestión palestina, el Ministro Británico [illegible] dicho: "Nosotros como potencia mandataria no [illegible] resolver este problema hasta que la NU haya recomendado la forma de constituir la base de la futura organización [illegible] Palestina. Como potencia mandataria, carecemos de [illegible] tades para adoptar tal decisión. Todas las propuestas [illegible] hemos formulado para la gradual evolución de Palestina [illegible] cia su independencia, han sido juzgadas por árabes [illegible] de acuerdo con el efecto que pudieran tener en la [illegible] final sobre la clase de Estado que Palestina ha de [illegible] do se convierta en país independiente".

VIDA SOCIAL

EN EL ORIENTE.-

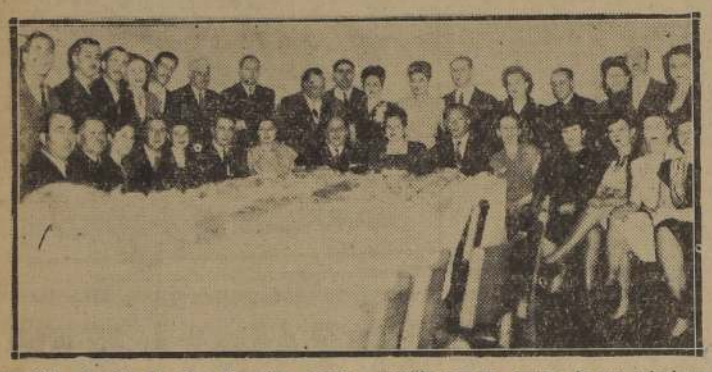

Despedida ofrecida al señor Francisco Jassir y familia por un grupo de sus relaciones, con motivo de su viaje a Colombia, efectuada en el Grill Room del Oriente.

EN EL HOTEL CARRERA.—

La señorita Giga Muñoz Tapia y el señor Carlos Aravena Méndez, con motivo de contraer próximamente matrimonio, serán objeto de una manifestación que han organizado en su honor sus relaciones sociales, y que tendrá lugar esta tarde.

Las adhesiones se están recibiendo en la caja central.

CHAMBRE DE COMMERCE FRANCAISE.—

A l'occasion de la recente remise a Monsieur Antoine Thouly, President de la Chambre de Commerce Francaise de Santiago, de la Croix de Chevalier de la Legion D'honneur, un cocktail lui sera offert par les membres de la Chambre et ses amis, au Stade Francais le jeudi 8 mai a 19 heures.

Les dames sont invitees. On est prie de s'inscrire avant le mercredi 7, soit au Stade Francais tel. 40402 soit a la Libraire Francaise tel. 80504.

NACIMIENTOS.—

Han nacido:

Juan Alfredo, hijo de don Alfredo Montt Cánepa y de doña Oriana Prado de Montt.

Fueron sus padrinos don Rafael Romero González y la señora Raquel Cánepa de Montt.

Un hijo de don Jorge Harrison Vicuña y de la señora María Teresa Gandarillas de Harrison.

—Un hijo del señor Alberto Sotta Barros y de la señora Edel Fleischmann Rouret de Sotta.

—Un hijo del doctor Arturo Tamargo Iribarría y de la señora Blanca Braithwaite de Tamargo.

MATRIMONIO MORANDE CONCHA-ECHEVERRIA VARELA.—

Hoy se efectuará el matrimonio de la señorita Carmen Echeverría Varela, con el señor Ismael Morandé Concha, a las 17 horas en la Iglesia de los RR. PP. Franceses. Serán padrinos, el señor Agustín Echeverría Varela y la señora Sofía Varela de Echeverría; el señor Enrique Correa Rodríguez y la señora Cristina Quiroga de Morandé.

Testigos en el matrimonio religioso, serán los señores Jorge Echeverría Alamos, Pedro Luis Villegas Echeburú, Luis Lavín Valdés, Arturo Cuadros Cerda, Eugenio Torres L., Julio Valdés Basterrica, Ramón Morandé Concha, Guillermo Concha Vera, Julio Concha Vera, René Sánchez Ruiz Tagle, Luis Morandé Calvo, Carlos Concha Vera, Angel Alcalde Cruchaga y Oscar Concha Navarrete.

Testigos en el matrimonio civil, los señores Osvaldo Solar Echeverría, Hernán Infante Varela, Armando Larraguibel, Manuel Francisco Beca, César Cordovez Cordovez, Luis Guillén, Enrique Correa Morandé, Rómulo Botto Elmore, Luis Concha Vera, Julio O'Ryan Morandé, Guillermo Alcalde Tuñón, Rafael Velasco Concha, Patricio Cuevas Quelma, y Eugenio Concha Solar.

DE ESTADOS UNIDOS.—

Ayer, a bordo del vapor "Santa Isabel", llegaron de Estados Unidos, don Mauricio Braun, señora e hijo; el Cónsul General de Chile en Nueva Orleans, señor Juan Errázuriz, y señora; don Arturo Lamarca Subercaseaux y señora Sara Barros de Lamarca; don Peter Valdivieso y señora; señora Inés Rojas de Alliende y la señorita Rosario E. Fernández.

BAILE.—

Hoy día se celebrará el tradicional baile anual en el Prince of Wales Country Club, a las 22.30 horas, organizado por la Sección Rugby de este Club.

Para mayor comodidad de los asistentes se ha contratado un microbús que saldrá del Club mismo hasta el centro cuando finalice el baile.

La tenida será de etiqueta.

MATRIMONIOS.—

Hoy contraerán matrimonio:

—La señorita Paz Concha Larraín con el señor Oscar Greene Valverde.

—La señorita Carmen Echeverría Varela con el señor Ismael Morandé Concha.

—En Limache, la señorita María Sylvia Montané Martínez con el señor Angel Custodio Riesco Vicuña.

—En Valparaíso, la señorita Carmen Videla Julio con el señor Antonio Correa Fernández.

—Hoy se efectuará el matrimonio de la señorita Carmen Tondreau Santa María, con el señor Delfín Gómez Echeverría, a las 16.30 horas, en la Parroquia de San Saturnino. Serán padrinos, el señor Luis Tondreau Santa María y la señora Ida Santa María de Tondreaur; el señor Pedro Gazzana Agri y la señora María Gómez de Gazzana, en representación del señor Alejandro Gómez Estefanía y señora Francisca E. de Gómez por encontrarse ausentes en el extranjero.

Mañana:

—La señorita Georgina Echeverría Eguiguren con el señor Felipe Astaburuaga Larraín.

—La señorita María Acuña Méndez con el señor Sergio Barros Pérez-Cotapos.

EN LA EMBAJADA DEL BRASIL.—

A la comida ofrecida por el Embajador del Brasil y señora de Ouro Preto, asistieron:

Embajador de Francia y señora, Condesa de Dampierre, Ministro del Irán, señor Yadolah Azodi; señora de Irarrázaval, Clemente Díaz León y señora de Díaz León; señora Helen Wessel, don Angelo Neves, don Eugenio Vicuña y señora de Vicuña, don Conrado Ríos Gallardo, señora de Correa, don Mariano Fontecilla, señora Silva Castillo, señora Marta Pereira, y los señores: Rafael Correa, Gustavo Silva y Germán Vergara.

VIAJEROS—

A Concepción, don Alberto Mackenna Vidal y señora Rosa Margarita Avalos de Mackenna.

—Se encuentra en Viña del Mar don Antonio Valderrama Ruiz y señora Raquel Urzúa de Valderrama.

MATRIMONIO GREENE VALVERDE-CONCHA LARRAIN.—

Hoy será bendecido el matrimonio de la señorita Paz Concha Larraín, con el señor Oscar Greene Valverde, a las 12 horas, por Su Eminencia el Cardenal Arzobispo de Santiago, doctor don José María Caro Rodríguez, en la Iglesia de los RR. PP. Franceses. Serán padrinos, don Fernán Luis Concha Garmendia y la señora Inés Larraín de Concha, y el señor Alejandro Greene Valverde y la señora Magdalena Valverde de Greene.

Actuarán como testigos por parte de la novia, los señores Hugo Lecaros Freire, Jaime Concha Larrín, Ramón Noguera Prieto, Guillermo Noguera Prieto, Eduardo Campino Echeverría, Salvador Valdes Morandé, Paz Risopatrón Garmendia, Osvaldo Salinas Concha y Joaquín Larraín Echeverría.

Por parte del novio, los señores Tulio Greene Cruzat, Carlos Portales Eello, Arturo Valverde Jaramillo, Carlos Mahns Ch., Gustavo Greene Valverde, Alfonso Campos Menéndez, Erck Pfinsghthorn Iriberri, Eugenio Greene Valverde y Mario Greene Barriga.

ENFERMOS.—

Continúa enferma la señora Leonor Errázuriz de Chadwick.

—Mejor, el niño Octavio Errázuriz Guilisasti.

—Se encuentra enfermo de cuidado el conocido poeta y literato don Carlos Barella.

—Delicado de salud el señor Eugenio Vial Freire.

—Se encuentra enferma de gravedad la señora Francisca Urrutia viuda de Gutiérrez.

—Ha sido operado en la Clínica Alemana el señor Luis Venegas, Gerente General de la Cooperativa Ferroviaria de Antofagasta.

Su estado es satisfactorio.

TE-BRIDGE-POKER EN EL CRILLON.—

Esta fiesta social, cuyo objetivo es ayudar a todas las víctimas de la última guerra en Francia, y que patrocina la Condesa Dampierre, Presidenta Honoraria de L'Entr' Aide Francaise, y las damas francesas y chilenas que cooperan en esa institución, ha encontrado numerosos y entusiastas adherentes.

Además del té-bridge-poker, habrá el día 14 de mayo, en el Crillón, desfiles de trajes de las casas Pantel y Ana María.

La colocación de mesas puede solicitarse a la Casa Well, a la Casa Mayer, a la señora Renée T. de Puelma, teléfono 42109, a Elvira Santa Cruz, teléfono 31816, y al Hotel Crillon.

DESFILE DE MODELOS Y TEA-BRIDGE EN EL HOTEL CARRERA.—

Más de cien años de modas femeninas podrá Ud. ver en la exhibición de modelos auténticos de la época, de los años 1840 a 1947, que tendrá lugar en el Hotel Carrera el jueves 22 de mayo, con ocasión de llevarse a cabo el tea-bridge organizado en beneficio de la Policlínica "Elisa Balmaceda de Bello", ubicada en Sazié N.o 2055.

Esta fiesta social de beneficio es auspiciada por las señoras Raquel Borgoño de Marchant, Cornelia Errázuriz de Errázuriz, Paloma Landa de Tagle, Liddy Hartmann de Gaete, Francisca Correa de Prieto, Inés Mena de Bezanilla, Ana Budge de Ossa, María Celis de Valdés, Raquel Correa de Rodríguez, Consuelo Saavedra de Correa, Olga Budge de Frías, Carmen Borgoño Domínguez, María Fontecilla Astaburuaga, Teresa Cifuentes Garcés, Emiliana Vial Errázuriz, Ximena Alamos Montes, Blanca Balmaceda Ossa y Paz Merino Espiñeira.

Las reservas de mesa, informaciones y antecedentes se atienden diariamente en Sazié N.o 2097 y Brasil N.o 52, teléfonos 88370 y 62833.

BELLAS ARTES.—

EXPOSICION DE OLGA MOREL

Hoy permanecerá abierta por última vez la interesante Exposición de Oleos de la joven pintora chilena Olga Morel, que con inusitado éxito se ha estado exhibiendo, durante el curso de la semana, en la Sala de Arte del Banco de Chile, que se encuentra en calle Huérfanos 972, piso segundo.

La Exposición podrá ser visitada hasta las 20 horas.

EXPOSICION COLECTIVA DE PINTORES ESPAÑOLES

El próximo lunes a las 18 horas se inaugurará en el Palacio "La Alhambra", una interesante exposición colectiva de pintores españoles contemporáneos que están ubicados en la región catalana.

El profesor de Historia del Arte de la Escuela Superior de Bellas Artes de San Jorge de Barcelona, ha editado una obra con reproducciones en colores de los cuadros que se exhibirán en esta exposición.

Un conocido crítico de arte dictará una interesante conferencia con proyecciones de otras obras de estos mismos autores.

La exposición permanecerá abierta al público durante quince días, de 11 a 12 horas, y de 17 a 20.30 horas.

MUSICA

LA TEMPORADA SINFONICA

El viernes a las 19 horas, tendrá lugar en el Teatro Municipal, el concierto inaugural de la gran temporada sinfónica de 1947, bajo la dirección del maestro Víctor Tevah, y actuando como solista la pianista Herminia Raccagni.

Esta temporada, para la cual se encuentra abierto el abono por algunos días más, contará con la presencia de tres eminentes directores europeos, dos de los cuales llegan por primera vez a América. Son ellos Paul Paray, Director de la Sociedad de Conciertos "Colonne" y director titular de la orquesta de esa famosa institución musical francesa; Hermann Scherchen, actualmente director de la Orquesta Sinfónica de Zurich después de serlo de las principales orquestas sinfónicas de Alemania y Fritz Busch, el gran director alemán que el público ha ovacionado en cada una de las temporadas en que ha tomado parte en Chile, que viene de actuar como Director de la Orquesta del Metropolitan Opera House de Nueva York, después de una jira por las principales capitales europeas.

El maestro Víctor Tevah, director al que, sin caer en hipérbole puede ubicársele entre los mejores maestros que han dirigido nuestra Sinfónica, iniciará esta temporada con un concierto de obras del mayor interés. Dirigirá el viernes la Segunda Sinfonía de Beethoven, el poema sinfónico "Don Juan", de Ricardo Strauss y el Concierto para piano y orquesta, Op. 35, de Chostakovich, en el que actuará como solista la pianista chilena Herminia Raccagni.

Las personas que deseen reservar abonos para esta magnífica temporada deben apresurarse a hacerlo dentro de estos días, pues el lunes éste quedará cerrado definitivamente.

DE VIOLAR SUS "OBLIGACIONES INTERNACIONALES" ACUSO MARK CLARK A NEGOCIADORES RUSOS

VIENA, 2.— (UP).— El general Mark Clark dijo que los negociadores soviéticos en la reciente conferencia de Cancilleres en Moscú, violaron sus "obligaciones internacionales", al tratar la cuestión del tratado de paz austríaco.

Clark criticó a Rusia en un discurso pronunciado con ocasión de recibir el título de doctor en ciencias políticas en la Universidad de Viena.

Dijo que, cuando reinauguró el festival de música de Salzburgo, hace dos años, dijo: "Os puedo informar que la firme intención de mi Gobierno es hacer honor a los compromisos de la declaración de Moscú y velar para que se restablezca una Austria libre e independiente". Estados Unidos próximamente.

"Desde entonces, en muchas ocasiones, he repetido esta promesa, y fué nuestra adhesión a nuestras solemnes obligaciones internacionales la que hizo moralmente imposible para la delegación norteamericana en Moscú, aceptar las proposiciones soviéticas que violaban esta promesa y que, obviamente, hipotecaban la soberanía política misma y la independencia de vuestro país".

Clark debe regresar a los Estados Unidos próximamente.

CRIN DE CABALLO
Y VACUNO
CUEROS
de conejos y liebres cualquier cantidad compro
Pago los mejores precios
BODEGA LA CHINGA
EXPOSICION N.o 348
Casilla 2721

NOTIFICACION

PRIMER JUZGADO CIVIL MAYOR CUANTIA. "FREDDI CON BRUNET". notificación cesión; Luis Freddi Ripanti, comerciante, Santa Isabel 331, expone principal, que: escritura 24 de Noviembre 1944, ante Pedro Abalos, Arturo Brunet Ruiz, agrónomo, Moneda 1509, prometió vender a Roberto Domínguez del Canto, propiedad ubicada Fundo Hijuela Larga, Comuna Paine, Departamento Maipo, Parcela 202, quien cedióle acciones y derechos ad, quiridos referido contrato; conforme prescrito artículo 1902 C. Civil, solicita se notifique dicha cesión a Arturo Brunet Ruiz, ya individualizado. Primer otrosí, acompaña documentos. Segundo otrosí, patrocinio y poder. Juzgado proveyó, Santiago, 19 de Abril 1947. A lo principal, notifíquese; al primer otrosí, como se pide; al segundo téngase presente. Papel de $ 3. N.o 105530. Israel Bórquez M.— C. Acuña M. Mérito diligencia posteriores ordénese notificación tres avisos "LA NACION" y "El Mercurio", sin perjuicio ordenada por la Ley Diario Oficial. Por tanto, notifico lo anterior a Arturo Brunet Ruiz.

PISOS
En todos tamaños para
BAR, OFICINAS
TORNERIA
"EL CONDOR"
CONDOR N.o 1380
Teléfono N.o 80776

Desarrollo del fascismo en Oeste de EE. UU. investigan

WASHINGTON, 2.— (UP).— El representante John Mc-Dowell dijo que una subcomisión especial de la Cámara hará investigación de las actividades antinorteamericanas, irá probablemente a investigar el desarrollo del fascismo durante su viaje a la costa del Pacífico, aparte de su misión de examinar la supuesta infiltración del comunismo en Hollywood. McDowell se negó a dar detalles de la supuesta investigación.

Explotó una bomba en local comunista en La Habana, Cuba

LA HABANA, 2. (UP).— Rompiendo la calma en que transcurrió el día primero de mayo, el viernes en la madrugada estalló una bomba en las oficinas del Partido Socialista (Comunista), en el barrio Pueblo Nuevo de esta capital. La bomba causó daños materiales, pero no víctimas.

Barcaza destinada a Chile, arribó a Mar del Plata

MAR DEL PLATA, 2 — (UP).— En viaje a Chile llegó una barcaza que en junio de 1944 se empleó en el desembarco de los británicos, en Normandía.

La barcaza está destinada a la Compañía Industrial Ayouna, que la ha adquirido para el tráfico en los canales de ese país. La embarcación bajo el mando del capitán chileno, Enrique Michrekens, está tripulada por quince hombres. Lleva 40 días de navegación y continuará su ruta después de reaprovisionarse.

Comunistas ch[illegible] capturaron cu[illegible] importantes al[illegible]

NANKIN, 2— (UP)— [illegible] rra civil en la pr[illegible] Shansi, en la parte oc[illegible] te de China, parece [illegible] mado mal cariz para [illegible] nacionalistas de Chi[illegible] Shek.

Las tropas comunistas [illegible] serie de atrevidos ata[illegible] turaron otras cuatro [illegible] portantes a lo largo [illegible] carril de Tatung a P[illegible] han llegado a 185 kil[illegible] distancia de la impor[illegible] dad de Taiyuan, ca[illegible] provincia de Shansi.

El aumento de la act[illegible] munista se considera [illegible] una ofensiva de grande[illegible] ciones contra Taiyuan [illegible] de hace meses está [illegible] fuerzas comunistas. [illegible] cívicos de la ciudad [illegible] Chiang Kai-Shek qu[illegible] mediatamente refuerzos [illegible] hacer frente a la [illegible] munista.

LOS GRANOS
además de dar a las personas [illegible] aspecto desagradable, son tambi[illegible] el indicio de un trastorno de la pi[illegible]
Ensaye para combatir los granos [illegible] INOTYOL. Suele ser eficaz pa[illegible] combatir enfermedades tales com[illegible] Eczemas, Ulceras externas, Gran[illegible] rojos o supurados, Comezon[illegible] Barros etc.
A base de Ictiol, Hamamelis, Oxido de Zinc, [illegible] de Titano, Hidróxido orto[illegible]
EL TUBO $ 9.40 — $ 15.— Y $ 20

Distribuidores: Establecimientos Chilenos [illegible]

CAIDA DEL GABINETE FRANCES ES CONSIDERADA INMINENTE

Ramadier solicitó un voto de confianza a la Asamblea. — Comunistas anunciaron que votarán contra el Gobierno

POSIBLE REPERCUSION EN POLITICA EUROPEA

PARIS, 2 (U. P.)— (Por Joseph Grigg).— Francia se vió afectada por una crisis política provocada por los comunistas, que amenazan con derribar al Gabinete de coalición que preside Paul Ramadier, lo cual pudiera tener amplias repercusiones en la vacilante estructura política de Europa.

Ramadier, puesto frente a la oposición de los comunistas al plan gubernamental sobre precios y salarios, pidió a la Asamblea Nacional un claro voto de confianza y dijo que, si no lo obtenía, renunciaría con todos los Ministros.

El Partido Comunista ya ha anunciado que votará contra el Gobierno, lo cual, al parecer, asegura la caída del Gabinete.

Ramadier informó a la Asamblea que la situación financiera de Francia es tal que el Gobierno no puede aceptar el principio de un aumento general de los salarios. Agregó: "Si ustedes deciden que eso está bien, continuaremos nuestra labor. De lo contrario, que otros carguen con la responsabilidad".

Mientras Ramadier hablaba los diputados comunistas guardaron completo silencio, mientras el resto de la Cámara lo aplaudía estruendosamente.

NO RENUNCIARAN LOS MINISTROS COMUNISTAS

Sin embargo, los miembros comunistas del Gabinete, han indicado que no tienen intenciones de renunciar, aunque sus colegas de la Asamblea voten contra el Gobierno.

El jefe del Gabinete dijo que se había llegado a un acuerdo entre el Gobierno y la Confederación General de Trabajadores para no aumentar los salarios durante cuatro meses. Agregó que desde entonces habían transcurrido solamente dos meses y que el Gobierno se veía confrontado nuevamente por las exigencias de aumentos de jornales de los sindicatos obreros de la industria del automóvil y los metalúrgicos de la región de París. Añadió: "Sé que la situación trae aparejadas muchas penurias para muchos; pero, a pesar de ello, el congelamiento de los salarios es indispensable, pues el aumento de los mismos origina un aumento de los precios.

La decisión de pedir un voto de confianza a la Asamblea fué tomada anoche durante una sesión de emergencia del Gabinete, en la que los socialistas, republicanos de izquierda y republicanos populares se comprometieron a apoyar al Gobierno, aunque los comunistas, en abierta divergencia con el resto del Gabinete, dijeron que seguirían apoyando los crecientes pedidos de los sindicatos obreros en favor de los aumentos de salarios.

El verdadero voto de confianza será probablemente tomado el domingo o el lunes, debido a que la Constitución francesa establece que entre el pedido de voto y la votación misma, debe transcurrir un día entero por lo menos.

PROLONGADO DESACUERDO

El desacuerdo entre los comunistas y el Gobierno lleva ya bastante tiempo y, aunque gira en torno a asuntos internos de Francia, se cree que se debe también a otras causas. El desacuerdo se tornó agudo esta semana cuando los comunistas después de condenar primero las huelgas aisladas en las fábricas de automóviles Renault, que han sido nacionalizadas, cambiaron bruscamente de actitud y se manifestaron partidarios de los obreros cuando la huelga se extendió a la casi totalidad de esas fábricas. Hoy hay unos 32.000 huelguistas en las fábricas Renault.

Con anterioridad, había habido graves divergencias entre los comunistas y el resto del Gabinete sobre la forma en que se había hecho frente a las insurrecciones en Indochina y Madagascar. Varios diarios anticomunistas acusan hoy a los comunistas de usar las huelgas en las fábricas Renault y los aumentos de salarios como pretexto para causar una escisión. Es evidente que los comunistas cuentan con la adhesión de la clase trabajadora en la cuestión de los salarios, mientras que en otros asuntos, como la detención de algunos miembros de la Asamblea de Madagascar, el obrero corriente se interesó poco.

REUNION DE MINISTROS

Para hacer la cuestión política aun más complicada, los Ministros anticomunistas se reunieron varias veces privadamente esta mañana, para adoptar las tácticas que se emplearán en el caso de llegar el momento de deslindar posiciones. A este respecto, el órgano "Liberation" generalmente bien informado, dijo que se pusieron en vigencia ciertas "medidas de seguridad" por parte de la policía y las fuerzas armadas el miércoles en la noche, para prevenir un posible golpe de estado por los comunistas.

No ha habido confirmación de esta noticia y la forma pacífica en que se realizaron las manifestaciones populares de ayer, parece indicar claramente que Maurice Thorez y otros dirigentes comunistas no han tenido intención de provocar un "putsch"

El Duque y la Duquesa de Gloucester, visitan una de las regiones inundadas de la Gran Bretaña, y conversan con algunos ingenieros que participaron en la lucha contra la inundación.

AUMENTA LA TENSION EN LAS RELACIONES CHINO-SOVIETICAS

NANKIN, 2.— (U. P.).— Los funcionarios del Miniterio de Relaciones Exteriores de China dan crecientes señales de preocupación acerca de las relaciones de China con la Unión Soviética.

La tensión nace de dos problemas. Uno es el hecho de que los rusos todavía controlan Port Arthur y Dairén, y han permitido a los comunistas chinos entrar a dichas ciudades. El otro, la afirmación de que los comunistas chinos están recibiendo ayuda de los soviéticos en el norte de Corea.

Aunque en sus declaraciones públicas los funcionarios del Gobierno muestran mucho cuidado para no ofender a los soviéticos, están mostrándose cada vez más francos. Los periódicos últimamente han mostrado una actitud más abiertamente antisoviética. Los reglamentos contra el vuelo de aviones extranjeros sobre territorio chino y contra las transmisiones radiales particulares, se consideran principalmente dirigidos contra los rusos, reflejando la creciente tendencia "antirrusa" del Gobierno.

Ha habido poca o ninguna prueba de la ayuda directa de los rusos a los comunistas chinos. Sin embargo, los chinos creen que los rusos han estado permitiendo a comunistas coreanos adiestrados por ellos, entrar en número creciente a las regiones de Manchuria controladas por los soviéticos.

75 personas fueron arrestadas en Italia

ROMA, 2.— (UP).—En la Asamblea Constituyente unos veinte diputados participaron en la pelea que se armó, la cual comenzó después que el Ministro de Gobernación había anunciado el número de muertos y heridos y haber manifestado que se habían practicado 75 arrestos.

El diputado L. I. Zausi dijo que no le convencía la explicación oficial de que los asesinatos habían sido obra de la maffia y el "resultado de antiguas enemistades". Dijo: "Los asesinatos fueron causados por monárquicos y miembros del Partido Popular".

L. I. Zausi agregó que los partidos de extrema derecha habían amenazado con perpetrar actos como el de hoy si los izquierdistas ganaban las elecciones del 20 de abril en Sicilia. Cuando Zausi gritó "¡Asesinos!" hacia los escaños de los derechistas, el diputado Gianinni, jefe del Partido Popular, se puso de pie, abalanzándose en compañía de otros diputados hacia los comunistas. Se cambiaron unos pocos golpes y debido a la intervención de los diputados poco belicosos pudo restablecerse el orden en quince minutos. Cuando se reanudó la sesión, Gianinni prosiguió sus ataques —esta vez verbales— contra los comunistas y ofreció poner a todos los miembros de su partido en Sicilia al servicio de las autoridades para cooperar en la investigación.

L. I. Zausi regresó hoy a Palermo.

La Asamblea aprobó, entonces, por unanimidad la moción que expresa su solidaridad con los campesinos sicilianos y suspendió las sesiones durante una hora, en señal de duelo por las víctimas.

Washington no desea que le entreguen a Vittorio Mussolini

WASHINGTON, 2 (U. P.) — El Departamento de Estado anunció que, por lo que se sabe hasta la fecha, Estados Unidos no desean que Vittorio Mussolini, el hijo del ex Duce italiano que ha llegado a Argentina, le sea entregado.

¿Ernest Bevin será designado dictador económico?

LONDRES, 2 (U. P.)— El "Evening Standard" dijo que se han reanudado los comentarios de que el Jefe de Gobierno, Clement Attlee, dará a Ernest Bevin el cargo de "dictador económico de la nación" antes de que se celebre la conferencia anual del Partido Laborista de aquí a tres semanas.

Dice el "Standard" que según los comentarios, el Ministro de Hacienda Hugh Dalton reemplazará a Bevin como Ministro de Relaciones Exteriores, y Sir Stafford Cripps, actual Ministro de Comercio, ocupará el puesto que deje vacante Dalton.

Añade "Standard" que publica dichas informaciones con las reservas del caso.

Guerra de nervios emprenden judíos en Gran Bretaña

LONDRES, 2. (UP).— Un llamado telefónico anónimo advirtió a la dirección del Banco de Inglaterra que los extremistas judíos habían colocado una bomba de tiempo en el edificio del Banco, que estallaría cincuenta minutos después de mediodía. La policía y los mensajeros del banco registraron todas las habitaciones y corredores del edificio, de siete pisos sobre la calle y tres pisos bajo el nivel de la misma, pero no encontraron nada.

Aún no han...

(DE LA PRIMERA PAGINA)

un gran papel en la lucha, lanzándose "al asalto contra las posiciones de las fuerzas adictas a la dictadura y pereciendo al pie de las mismas, barridas por la metralla", mientras los ataques "se renovaban desesperadamente en forma incesante.

Tanto las informaciones que publican "La Nación", como de sus enviados especiales señalan que los barrios de Colón y Arsenal presentan un lamentable aspecto debido a los efectos de la artillería "yaciendo tendidos centenares de cadáveres en las calles... Madres llorosas en medio de la batalla examinaban los cadáveres en busca de sus hijos, muchos de los cuales apenas contaban quince años y eran estudiantes de los colegios secundarios, todo lo cual causaba honda impresión en medio del fragor de la lucha".

También coinciden en el sentido de que la lucha ha sido difícil y encarnizada, combatiéndose casa por casa. Agrega "La Prensa", que el uso de morteros y los disparos de artillería "declinaron y abreviaron la lucha, aunque son generales los destrozos causados por la misma en los barrios de Colón y Sajonia".

La aviación se limitó a volar sobre la zona portuaria, efectuando reconocimientos. Cuando la lucha terminaba, varias columnas de prisioneros desfilaron por el centro de la ciudad rumbo a los lugares de concentración. También por la calle principal de Asunción pasó una columna de médicos, estudiantes de medicina y enfermeras con elementos hospitalarios, custodiados por un piquete de infantería.

"El desenlace de la sublevación, después de dos días y medio de cruentas acciones, coincidió con una gran tormenta provocada por una gran depresión atmosférica, que se resolvió en una corta lluvia", dice "La Prensa".

DESMIENTEN INCIDENTES DENTRO DE LA CARCEL

ASUNCION, 2.— (U. P.). — En fuentes oficiales se desmiente categóricamente que haya ocurrido un incidente en la cárcel de Asunción, en el cual habrían resultado muertos algunos detenidos políticos, según se había informado en el exterior.

Se señala que la zona de la lucha en los últimos días está a un kilómetro de distancia de ese lugar. Se indica que ningún detenido resultó muerto o herido durante los combates.

FURIOSOS ENCUENTROS

PONTA PORAM, Brasil, 2.— (U. P.). — Una información de la agencia brasileña Assa Presa, dijo que el Presidente paraguayo Higinio Morinigo, tuvo su comunicación interceptada cuando hablaba por teléfono con el Embajador de Uruguay en Río de Janeiro. Según dicha agencia, el Presidente decía en la conversación que se trababan furiosos encuentros con los guerrilleros rebeldes en Asunción, donde el número de muertos era considerable en ambos bandos. Dicha información fué dada a la Assa Press, por la patrulla aérea Voz de Amambahy.

Mientras tanto, un transporte de guerra con gran cantidad de armamento y fuerzas revolucionarias que evacuaron Asunción cuando estalló la revolución se dirige hacia el sur, donde la lucha empieza a intensificarse. Otras noticias llegadas a esta ciudad dicen que grupos de guerrilleros rebeldes siguen hostigando a las fuerzas de Morinigo, en Limpio Luque y San Lorenzo, en los suburbios de Asunción. En esos combates ha habido gran número de muertos.

Otro hidroavión del Gobierno paraguayo adhirió a los revolucionarios, con su piloto, el teniente de navío Juan Albornos Ortiz y el teniente mecánico Antonio Salazar Rossi. Ambos oficiales traían en su poder algún armamento, que entregaron a los rebeldes para proseguir la lucha.

PARTE REVOLUCIONARIO

El cuartel general de los revolucionarios en Concepción, informó:

"Al sur de Potrero Novillo, fué derrotado y dispersado el cuarto batallón de zapadores, capturándose 51 prisioneros, diez ametralladoras ligeras, cuatro pesadas, ciento quince fusiles, ochentaiún cargadores, cincuenta mil proyectiles de fusil, cuatro tubos de repuesto, treinta cajas con cintas para ametralladoras y todo el equipaje del capitán Enrique Bernardo Ocampo, comandante de la tropa.

JUDIOS TENDRAN VOZ EN DISCUSION DEL PROBLEMA DE LA PALESTINA

NUEVA YORK.— Los delegados árabes en la sesión especial de la NU.— El príncipe Amir Faisal Al Saud, a la derecha, Ministro de Relaciones Exteriores de Saudi Arabia, junto con sus consejeros, Ebrahim Salaiman, a la izquierda, y Alí Alireza, mientras esperan la apertura de las sesiones de la Asamblea General de las Naciones, para discutir el problema palestino.— (Foto ACME).

La Comisión de iniciativas votó en favor de la proposición norteamericana

FLUSHING, 2.— (UP).— Las Naciones Unidas allanaron el camino esta noche para que los representantes judíos expresen sus puntos de vista respecto al problema palestino en el curso del actual período de sesiones especiales de la Asamblea General.

El comité de iniciativas de la Asamblea votó en favor de la proposición norteamericana que permitiría a los portavoces de la Agencia Judía hablar ante la comisión política y de seguridad de dicha Asamblea, comisión que está integrada por los representantes de 55 Naciones Unidas.

Se dió preferencia a esa proposición sobre la presentada por Polonia, la cual estipulaba que debía autorizarse a los representantes judíos para hablar en las sesiones plenarias de la Asamblea.

La proposición de Estados Unidos fué aprobada por once votos contra cero y tres abstenciones. La proposición de Polonia fué rechazada por 8 votos contra 3 y tres abstenciones. Rusia votó en favor.

Desde el punto de vista técnico, la proposición de Estados Unidos refiere a la comisión política y de seguridad las solicitudes de la Agencia Judía y de otros organismos judíos para ser escuchados. Dicha comisión, por tanto, debe decidir a su vez qué organismos judíos serán escuchados, si es que acepta tal cosa.

Empero, todas las partes interesadas están de acuerdo en que los representantes judíos deben ser escuchados, de modo que se considera segura la aceptación de la comisión política y de seguridad.

Estados Unidos apoya petición de la Agencia Judía ante la NU

De ser aceptada por mayoría la moción de EE. UU., la Agencia Judía podrá participar en debates sobre el problema de Palestina

FLUSHING MEADOWS, 2. — (UP).— (Por Robert Manning) —La delegación norteamericana se declaró oficialmente en favor para que la Agencia Judía reciba el derecho y pueda participar en el debate sobre Palestina, preferiblemente en el Comité Político de la Asamblea General.

La proposición fué hecha ante el Comité Directivo por el delegado Warren Austin, y fué el punto culminante de la lucha que venía sosteniendo la Agencia Judía para que en representación de 600 mil hebreos en Palestina pueda exponer su caso ante las Naciones Unidas en contestación a la airada petición árabe para que se conceda la inmediata independencia a Palestina.

Austin declaró que Estados Unidos se opondrá a dar a la Agencia Judía o cualquier otra agencia no gubernamental el derecho a hablar en las sesiones de la Asamblea General de las 55 naciones.

Al mismo tiempo, Sir Alexander Cadogan, delegado británico, dijo que modificaría su oposición anterior a que los judíos expresaran su punto de vista, "debido a que todos los discursos que se han pronunciado se han referido al problema de Palestina y hay indicios que se pronunciarán muchos más".

PROYECTO DE AYUDA A GRECIA SERA ENVIADO A LA CAMARA AMERICANA REUNIDA EN PLENO

WASHINGTON, 2.— (U. P.).— El Comité de Reglamentos de la Cámara de Representantes, acordó hoy enviar el proyecto de ayuda a Grecia y Turquía a la Cámara reunida en pleno y se espera que éste sea finalmente decidido para el jueves de la próxima semana.

El proyecto, que ha sido objeto de tan apasionados debates, estuvo cuatro días en el Comité de Reglamentos, durante los cuales sus contrarios trataron repetidas veces de evitar que el mismo fuera enviado para su discusión a la Cámara hasta que todo el problema del programa anticomunista fuera nuevamente estudiado.

En fuentes autorizadas se declaró que el proyecto corrió el riesgo inminente de ser archivado en el Comité, y se agregó que se acordó enviarlo a discusión con un solo voto de mayoría. La votación fué de seis contra cinco.

El presidente del comité declaró que habían surgido grandes diferencias de opinión dentro del comité, y varios miembros deseaban que el Secretario de Estado, Mr. George C. Marshall, compareciera ante éste para ser interrogados. Otros deseaban escuchar el testimonio de Joseph P. Kennedy, ex Embajador norteamericano en Gran Bretaña, quien no fué interrogado en el Comité de Relaciones Exteriores de la Cámara de Representantes, cuando este comité celebró audiencias sobre el proyecto.

El proyecto ya ha sido aprobado por el Senado.

Nube radioactiva de Bikini hace peligrar aviones

LOS ANGELES, 2.— (UP). — El doctor Irvine Rehman, de la Escuela de Medicina de la Universidad de California, dijo que la nube radioactiva resultante de las pruebas con bombas atómicas realizadas el año pasado en Bikini, está flotando alrededor del mundo, poniendo en peligro a los aviones en su vuelo. Dijo que el peligro de la nube es tan grande que aviones que volaban a través del norte de los Estados Unidos, recientemente, fueron advertidos de que debían volar a menos de 17.000 pies de altura, para evitarla.

Rehman dijo que la nube está actualmente en su sexta vuelta alrededor del globo.

Una escuadra de EE. UU. entró a la bahía del Bósforo

ESTAMBUL, 2 (UP).— Las baterías turcas de la costa saludaron a la flota norteamericana que entró a la bahía del Bósforo hoy. Los buques de guerra anclaron y miles de turcos se dirigieron a a la orilla del mar para ver el crucero "Dayton", el portaaviones "Leyte" y los destructores "Bristol" y "Purdy".

Dos muertos en accidente aéreo militar en Turín

TURIN, 2.— (UP).— Un avión militar italiano de transporte se estrelló el jueves en la noche contra el hangar del aeródromo de Turín, resultando dos muertos y cinco heridos y tres aviones destruídos.

LOZANO

50% más bajo está

en los precios de las mercaderías que ofrece, de igual procedencia y calidad que sus competidores del centro.

SOBRETODOS FINOS

FORRADOS EN SEDA $1300

SE LO LLEVARA PUESTO, SI NOS VISITA

PANTALONES

ESTILO NORTE AMERICANO, FINOS $420

VESTON

Y PANTALON .. $1000

LOS SABADOS ABIERTO TODO EL DIA

SAN ANTONIO Y MONJITAS

POR LA RAZON O LA FUERZA

POR LA GRANDEZA DE CHILE

Para que nadie quede sin visitar la

Exposición y venta de ARTICULOS DE INDUSTRIA CHILENA que se presenta en

Casa García

ALAMEDA ESQUINA DE AVENIDA ESPAÑA — CASILLA 3224

Hoy sábado la casa abrirá por la tarde para comodidad de empleados, obreros, oficinistas, etc. y que puedan conocer lo que produce

LA INDUSTRIA DEL PAIS

EL PRESIDENTE DE MEXICO ES HUESPED DE NUEVA YORK

NUEVA YORK, 2.— (U. P.).— (Por James B. Canel).— El Presidente de México, doctor Miguel Alemán, llegó para una visita de tres días a esta ciudad, como huésped oficial de sus autoridades edilicias, y fué objeto de un entusiasta recibimiento, a pesar de una llovizna persistente que ahuyentó de las calles a una buena cantidad de público que deseaba rivalizar con la población de Washington en su bienvenida al distinguido visitante.

Entre los agasajos del primer día, el señor Alemán fué hecho ciudadano honorario de Nueva York, en el curso de una brillante ceremonia en el Ayuntamiento. Más tarde la Universidad de Columbia le confirió el diploma de doctor "honoris causa", y en la noche la Sociedad Panamericana le ofreció un banquete en el Waldorf Astoria. En todos estos actos se cambiaron discursos en que se destacó la amistad de México y Estados Unidos y la necesidad de un mayor estrechamiento en las relaciones entre todos los países de este continente.

Alemán llegó en tren procedente de Washington a la Estación Pennsylvania a las 6.22 A. M. y permaneció descansando en el mismo durante más de una hora, hasta las 7.55 A. M., cuando fué recibido en la estación por el alcalde de Nueva York, William O'Dwyer, y el presidente de la comisión de recepción municipal Grover Whalen. El tren estaba adornado con banderas mexicanas y norteamericanas, al igual que la estación, en la que se había congregado numeroso público.

Al abandonar la estación Alemán con O'Dwyer y Whalen, tomaron el automóvil del Presidente Truman, que había sido enviado expresamente desde Washington, y los demás miembros de la comitiva del Presidente mexicano y altos funcionarios neoyorkinos ocuparon otros coches para formar una larga caravana que se dirigió al Hotel Waldorf Astoria, donde el visitante y sus acompañantes tomaron desayuno y permanecieron hasta las 11.30 A. M.

A esta hora se volvió a formar la caravana, encabezada por el coche en que viajaban Alemán y su comitiva. Los automóviles se dirigieron por la Avenida de las Américas hasta Bowling Green, y luego por Broadway hasta el Ayuntamiento. Todo el trayecto había sido embanderado no sólo con los colores mexicanos y norteamericanos, sino también con el de las naciones de este continente.

Mucho público se había congregado en las aceras, y al pasar los coches exteriorizó con entusiasmo pocas veces visto su bienvenida al Presidente del país vecino. En la famosa "Vía Blanca", los neoyorkinos expresaron su saludo caluroso a Alemán con la tradicional lluvia de papel desde todas las ventanas de los grandes edificios. Una enorme cantidad de policía mantenía el orden y la caravana iba escoltada por policías en motocicletas que iban abriéndole el paso, pues el público pese a las ordenanzas policiales se entusiasmó hasta el punto de invadir la calzada.

Al llegar al Ayuntamiento, en torno del cual había mucho público y policías a caballo, se repitieron las manifestaciones de entusiasta bienvenida. Una vez dentro del edificio, O'Dwyer rodeado por altos funcionarios y concejales municipales, dió la bienvenida oficial al doctor Alemán, reafirmando la amistad entre ambos países. Añadió que "nunca debemos dejar que la camaradería de los campos de batalla sea víctima de la indiferencia o malos entendidos de tiempos de paz".

Alemán respondió al recibir el pergamino que le declaraba ciudadano honorario de la ciudad, y la llave de la misma, que el recibimiento que le habían dispensado los neoyorkinos era "auspicioso augurio para la intensificación de la política de buena voluntad y para el continuamente creciente intercambio de productos y servicios entre nuestras naciones. Hoy, en este lugar que simboliza los ideales de libertad política, no puedo menos que pensar en todos los esfuerzos hechos por el pueblo de Estados Unidos por esos ideales. México se ha esforzado también por ellos en el curso de toda su agitada historia, y hace poco durante los años de la guerra. Por esos ideales los soldados mexicanos luchando hombro con hombro con vuestras propias tropas, derramaron su sangre en nuestra defensa común de los derechos del hombre".

En sesión plenaria recibirá la NU. al Presidente Alemán

FLUSHING MEADOWS, 2.— (UP).— Las Naciones Unidas preparan una sesión plenaria especial de la Asamblea General para las 11 horas del sábado, en honor del Presidente de México, señor Miguel Alemán.

El Primer Mandatario mexicano visitará al Parlamento Mundial, como resultado de una repentina adición a su visita de buena voluntad.

La sesión plenaria, después de rendir homenaje al Presidente alemán, reanudará su debate sobre la cuestión Palestina, aunque originalmente las Naciones Unidas no proyectaban sesionar el sábado.

Elogian la política de Mac Arthur en el territorio japonés

PEARL HARBOUR, 2. (UP) —El almirante Louis E. Denfield, comandante en jefe norteamericano en la zona del Pacífico, atribuyó al general Mac Arthur la declaración de que, si se efectuara ahora un plebiscito, el noventa por ciento de los japoneses votarían en favor de que el Japón pasará a ser territorio de los Estados Unidos.

Denfield acaba de regresar de una gira por las bases norteamericanas en el Pacífico y en el Japón, y dijo a la prensa que estaba asombrado de como MacArthur "tiene todo aquello en marcha y todos contentos".

Vittorio Mussolini desea legalizar su estada en Bs. Aires

BUENOS AIRES, 2.— (UP).— El jefe de Investigaciones, Ildefonso Ibarborde confirmó hoy que Vittorio Mussolini, hijo del difunto Duce de Italia, se presentó a la policía ayer, a su llegada a esta capital, y que ofreció pagar una multa por haber entrado ilegalmente a Argentina.

Ibarborde dijo que Vittorio solicitó los documentos para regularizar su permanencia en Argentina para siempre.

Vittorio llegó acompañado de su amigo Ponzio Gody, quien dijo esperaba que fuese accedida su petición, debido a que "Vittorio, como cualquier otro recién llegado tiene derecho a encontrar un hogar en Argentina. Está dando cumplimiento a todas las exigencias legales, para evitar futuras dificultades y objeciones".

Giuse, abogado de profesión, casado, con dos hijos, Guido, de nueve años y Adriana, de seis. Último lugar de residencia en Europa Génova. Habla español con fluidez.

Se le tomaron las fotografías e impresiones digitales para los archivos, y luego Mussolini se trasladó a la casa de su amigo Poncio Godoy, donde vive actualmente. Godoy es director de la revista semanal "Sábado", que el sábado último publicó una entrevista con Mussolini.

EL MILLONARIO JAN BATA FUE CONDENADO EN AUSENCIA POR UN TRIBUNAL CHECOESLOVACO

RIO DE JANEIRO, 2 (UP). — El ex rey del calzado de Checoeslovaquia, Jan Bata, hoy ciudadano naturalizado del Brasil, se lamentó de la justicia checa e hizo tácitamente acusaciones contra el Presidente Edouard Benes, quien —dijo—, se mostró descorazonado y desinteresado cuando Bata estuvo en Londres a fin de ofrecerle los medios con los cuales pudiera iniciar la lucha de la liberación de Checoeslovaquia ocupada por los alemanes.

Bata hizo estas declaraciones a los periodistas con motivo de una información aparecida en Praga en el sentido de que había sido condenado a quince años de prisión, a la pérdida de sus derechos civiles y a la confiscación de sus bienes.

Hizo una reseña de su vida y después habló de su esfuerzo para ayudar al ejército checo.

"Finalmente llegó el momento de la invasión —dijo— y agregó: La destrucción de Checoeslovaquia era inminente. Recurrí a mi influencia en apoyo del Gobierno y llegué a mantener discusiones con el propio Benes cuando lo ví vacilar en las cuestiones de la defensa".

Bata prosiguió diciendo. "Hasta hoy personas de su círculo (de Benes) no me han perdonado esa actitud. Cuando el Gobierno se vió en dificultades financieras con motivo de la producción bélica para la defensa, sugerí al Presidente del Banco Nacional de Praga iniciare una acción de oferta al Gobierno para la defensa nacional, no como un empréstito, sino como una donación.

Los observadores creen que el juicio se tramitó con estricta justicia. Testigos irreprochables y pruebas documentales, apoyaron los cargo principales de que Bata fué al extranjero durante la guerra, con instrucciones de Goering y suministró materia prima para la maquinaria bélica alemana, y que había rehusado facilitar dinero u otra clase de ayuda al movimiento de resistencia checoeslovaco, en el extranjero, aunque las fábricas de Bata en Francia, India e Inglaterra contribuyeron generosamente contra los deseos de su propietario.

La sentencia incluye la confiscación de todos sus bienes, con lo cual el Estado no tendrá que pagar ninguna indemnización por las acciones Bata en la empresa nacionalizada. En 1932, cuando su hermano Tomás, fundador de la firma, murió en un accidente automovilístico, Jan Bata compró todas las acciones de éste en 50 millones de coronas. La mayoría de las demás propiedades de Jan Bata se encuentran en otros países, incluso Brasil.

Expone la sentencia que los 10 ó 15 años de prisión serán en campamentos de trabajos forzados, lo cual significa que puede destinarse al condenado a trabajar en fábricas, como se hizo con el Primer Ministro Rudolf Beran, que actualmente cumple una sentencia similar trabajando en las fábricas Skoda, de Pilsen.

Los defensores de Jan Bata trataron de suspender el juicio alegando que el Tribunal del Pueblo no podía juzgar a extranjeros, en vista de la reciente nacionalización brasileña de Bata, pero el Tribunal resolvió que el caso era de su competencia. Los defensores trataron entonces, mediante diversas artimañas legales, de demorar el juicio hasta después del 4 de mayo, fecha en que se disuelven los Tribunales del Pueblo y todos los casos pendientes pasan a los tribunales ordinarios, pero tampoco lograron este propósito. Cuando se les agotaron los recursos, el doctor Saller, uno de los tres defensores, renunció a continuar la defensa.

La empresa Bata fué nacionalizada, y la actual gerencia abiertamente dentro de la órbita comunista, también trató de influir en el tribunal contra el acusado. Durante el juicio los establecimientos Bata, con sede compra, entregaban un folleto titulado "Será condenado el traidor Bata". Hacían la relación de las actividades colaboracionistas del ex propietario de la empresa, "el ciudadano brasileño J. A. Bata".

Los defensores protestaron por la presentación de acusaciones por miles de empleados de la empresa, basándose en que más de la mitad de los actuales empleados comenzaron a trabajar desdeés de la guerra y desconocen las actividades de Bata.

LOS HONORABLES EN EL HEMICICLO

No existe ya en la mente infantil la sana creencia de que los niños son traídos desde París. Una blanca cigüeña de largas alas y rosadas patas emprendía el vuelo cadenciosamente, trayendo en una cesta recubierta de suaves mantillas a la criatura, que dejaba caer, limpia y llorona, por la chimenea.

Los niños de hoy no creen ya en este maravilloso cuento, que idealizaba la infancia, y sin embargo, hay un ejemplo vivo, y es el del honorable diputado Aldunate Phillips, don Paul. En efecto, nació en París, y aunque no lo trajo una cigüeña, cursó sus primeros años en el Instituto Andrés Bello y los continuó en la Universidad Católica.

De los cuatro hermanos, fué él quien escogió la carrera más vistosa, la de la política, e ingresó al Partido Liberal. Allí está en su ambiente, y puede lucir su liberalismo con cierta elegante soltura.

Sus intervenciones en el hemiciclo no han sido todo lo brillantes que puede exigírsele a un honorable nacido en París, representante liberal, brioso en las asambleas de su partido, audaz en las declaraciones hechas a la prensa, atrevido y avasallador en ciertos ataques; todo en contraposición a sus modales de joven que lleva un nombre que se pronuncia en francés, y un segundo apellido que se escribe y se lee en inglés.

Cuando un político se destaca, ya sea por actuación pública, por su prosapia, su prosodia o su prosopopeya, siempre se convierte en el blanco de los comentarios, y el honorable señor Aldunate Phillips, don Paul, no podía escapar a ellos. De esta suerte, suele decirse en algunos círculos que imita a su hermano Arturo, a quien se califica como "el más inteligente de la familia".

Es verdad también que el honorable diputado liberal no ha publicado todavía un libro; pero seguramente lo hará algún día, y su volumen será colocado en los estantes de la biblioteca del Club de la Unión o del Club de Setiembre, de cuyas instituciones es miembro, casi, casi por derecho propio.

Decía que el honorable señor Aldunate Phillips no ha tenido actuaciones brillantes dentro del hemiciclo. Sus colegas no han podido escuchar y rebatir también (porque es costumbre parlamentaria el rebatir, intervenir e interceptar) ninguno de sus discursos, porque no los ha pronunciado aún. En cambio, actúa fuera del Parlamento con mayor desenvoltura; y esta semana, en que los honorables se declararon en asueto, acaso para conmemorar dignamente el Día del Trabajo, el señor Aldunate usó de la tribuna del aire para fijar, una vez más, la posición de su partido, entre la fronda de los acontecimientos que sacudió la arboleda de la política.

El señor Aldunate, liberal consciente de su liberalismo, hombre de fila, penetrado de la ideología de la tienda en que milita, dijo, lo que a su juicio debía decir; dijo que la posición liberal no era otra que la posición liberal. Podían soplar todos los vientos desde los cuatro puntos cardinales; pero el liberalismo seguiría siendo el liberalismo.

Dije en líneas anteriores que la semana que hoy termina no tuvo vida parlamentaria, en cuanto a sesiones se refiere. El hemiciclo estuvo vacío, y los honorables no pudieron, o no quisieron, ya que por propia iniciativa suspendieron sus reuniones, lanzar al aire, en semicírculos sus lucubraciones legislativas. Las comisiones funcionaron agitadamente, pero en las salas de comisiones no puede hablarse con la misma brillantez que cuando se habla para la posteridad, ante el público de tribunas y galerías. El señor Rossetti, por ejemplo, no podía ocultar su inquietud que le provocaba el no tener un auditorio para aquella larga y audaz interpelación sobre la actualidad política, sobre la crisis nacional, sobre las repercusiones de la situación mundial en nuestro país, que publicó su diario con grandes titulares.

El hemiciclo vacío impidió la actuación de los honorables agrupados en los modos sillones; pero en cambio, algunos encontraron, fuera del recinto, sitio apropiado para su labor.

Y fuera del recinto parlamentario los honorables se presentan de bien distinta manera; manera que puede corresponder a su íntima personalidad, o bien puede ser una nueva faz de estructura.

Así le ocurrió al señor Aldunate Phillips, y así también le sucedió al honorable señor Godoy, don César, de quien tuvimos oportunidad de conocer una faceta ignorada por nosotros.

El señor Godoy siempre se nos presentó como un político audaz, luchador, intransigente a veces, temerario en sus juicios, apocalíptico en sus profecías, destructor en su polémica; y esta semana, en cambio, lo conocimos dúctil, sereno, tolerante, suave. La voz áspera que tronaba en las asambleas, en las reuniones públicas, que ponía un ligero temblor en el lienzo que representa la simbolización de la Justicia vendada en el hemiciclo, aquella voz silbante como el "crescendo" de un temporal, se apaciguó y tuvo inflexiones de arrullo frente al micrófono de una radioemisora.

Entrevistado el señor Godoy por el periodista Hernández Parker, junto al micrófono, acerca de su detención en la República Argentina, no se portó tal como lo conocíamos; incluso podría decirse que defraudó a más de alguno, ya que, en lugar de la acusación violenta, relató con suavidad la historia de aquel arresto, no culpar demasiado a nadie. En lugar de ataque, empleó la quejumbre; en lugar de la réplica dura, empleó la justificación tranquila.

El señor Godoy era otro señor Godoy.

El señor Godoy está bien en el hemiciclo; ese es su sitio, porque es el lugar preciso para los hombres de batalla, que no le temen a las miradas y a las bravuconadas de sus honorables colegas, pero sienten un ligero temor frente a la impersonalidad de un simple aparato de metal, que lleva su voz a un público invisible. La cara blanca de la multitud es más fácil de iluminar que el oído multiforme y sin existencia tangible del radioescucha.

Si los honorables quieren seguir manteniendo su personalidad ante nosotros, no deben actuar fuera del recinto parlamentario.

PETER PAN.

VITTORIO MUSSOLINI TERMINO TRAMITES PARA REGULARIZAR SU SITUACION EN ARGENTINA

BUENOS AIRES, 2.— (U. P.).— Vittorio Mussolini se presentó esta mañana por segunda vez a la Dirección de Inmigración, acompañado por dos amigos, y terminó los trámites tendientes a obtener la documentación necesaria para regularizar su situación.

Mussolini se negó a hacer declaraciones a los periodistas, pero ha trascendido que durante el interrogatorio a que lo sometieron las autoridades de inmigración, dijo haber llegado a Montevideo en el barco panameño "Filippa", en compañía de varios otros polizones. Estos continuaron a Buenos Aires en el "Filippa", siendo internados mientras que Mussolini desembarcó en la capital uruguaya y luego fué traído en una pequeña embarcación hasta un punto solitario de la costa argentina.

Los siguientes son los datos personales anotados en la tarjeta de identificación de Mussolini: Nacido en Milán, el 28 de septiembre de 1916, hijo de Benito Mussolini y doña Raquel

EL CANADA Y LA UNION PANAMERICANA

ESPECIAL PARA "LA NACION", POR A. L. BRADFORD

NUEVA YORK, 2.— (UP).— (Especial por A. L. Bradford).— Hay mucho interés en los círculos latinoamericanos y canadienses por la idea de que Canadá entre a la Unión Panamericana. Este interés ha aumentado constantemente desde que el presidente del Senado norteamericano, Arthur Vandenberg, propuso que se pidiera al Canadá que entrara a la Unión Panamericana para asegurar así una completa unidad continental.

El Canadá nunca ha sido oficialmente invitado a entrar a la Unión, a pesar de que en 1925 y en 1936 los Estados Unidos sondearon al Canadá para conocer su pensamiento sobre la materia, pero ambas tentativas fueron dejadas de lado porque el Canadá no se manifiesta. El Canadá reaccionó en forma similar a las sugerencias hechas en la Conferencia de La Habana, en 1927.

Si al Canadá se le invitara ahora a entrar a la Unión Panamericana, difícilmente podría rehusar la invitación. Sin embargo, el camino más probable es que haya conversaciones antes de la invitación, en las cuales el Canadá, según se cree, haría la sugerencia de que el asunto se postergara por el momento. Antes de la guerra, ciertos factores militaron en contra de la inclusión de Canadá en la Unión, porque muchas personas en el Canadá y Gran Bretaña estimaban que como miembro de la Conferencia y debido a la preferencia imperial y otros lazos, el Canadá no debía entrar a la Unión Panamericana. También hay otros asuntos técnicos, porque el Canadá es una monarquía, mientras las otras naciones americanas son todas repúblicas.

Estos factores son considerablemente menos importantes hoy día, especialmente en vista de que la institución se unió al acuerdo de defensa de Estados Unidos y el Canadá, y otros lazos que ahora unen al Canadá más estrechamente al Hemisferio Occidental, por una parte, y los aflojan con Gran Bretaña, por otra.

Un factor intangible es la tradicional abstensión de la Unión Panamericana de la actividad política, bajo el difunto director general, Leo S. Rowe. El curso futuro de la Unión estará bajo la dirección del colombiano Alberto Lleras Camargo, quien asumirá su cargo dentro de poco. Se anticipa que bajo su dirección la Unión Panamericana retrocederá un poco de su posición estrictamente no política y desempeñe un papel más importante en los asuntos del Hemisferio. Hasta ahora sus trabajos han sido confinados exclusivamente a arreglar conferencias y a actuar como intermediaria para la información cultural del Hemisferio, etc.

La opinión general aquí es que nada se hará por el momento para pedir al Canadá que entre a la Unión Panamericana.

EL CONGRESO NACIONAL NO ENTRARA EN RECESO

DECLARACIONES DEL PRESIDENTE DEL COMITE PARLAMENTARIO RADICAL

EL DR. BRAÑES TENDRA HOY UNA ENTREVISTA CON EL DIPUTADO EDUARDO YAÑEZ VELASCO

SERIAN APROBADAS LAS OBSERVACIONES DE S. E. A LA SINDICACION CAMPESNA

RESPUESTA DEL PRESIDENTE DE LA CAMARA DE DIPUTADOS DE ARGENTINA

OTRAS NOTICIAS

La semana recién pasada circularon insistentes rumores en el sentido de que el Congreso Nacional entraría en receso hasta el 21 de mayo próximo, a petición del Ejecutivo.

El presidente del Comité Parlamentario Radical, diputado Raúl Brañes, desmintió ayer terminantemente tales rumores.

El Dr. Brañes nos manifestó en las últimas horas de la tarde de ayer, que se entrevistaría con el Presidente de la República para cambiar ideas respecto de las materias que se tratarían en las sesiones de la Cámara de la semana próxima.

LOS PROYECTOS

Se nos informa que la Cámara se preocuparía de las observaciones formuladas por el Presidente de la República al proyecto de sindicación campesina y, en sesiones especiales, oiría las exposiciones de los Ministros del Interior y Hacienda. Además, varios diputados desean que el señor Juliet haga una exposición en la Comisión de Relaciones Exteriores de la Cámara de Diputados sobre problemas relacionados con la Secretaría de Estado que sirve.

Asimismo, está en Comisión el proyecto que aumenta las rentas del Poder Judicial.

TRATADO CON LA ARGENTINA

Tenemos conocimiento que el Dr. Brañes sostendrá esta noche una prolongada entrevista con el presidente del Comité Parlamentario Liberal, señor Yáñez Velasco, para uniformar el criterio de los diputados radicales y liberales frente a los proyectos que se discutirán por esa Corporación Legislativa.

Como informamos anteriormente, las observaciones del Presidente de la República a la sindicación campesina contaría, para su aprobación, con los votos de los parlamentarios liberales, por lo que se considera que esas observaciones serán ratificadas por el Congreso Nacional.

Asimismo, es muy posible que en la entrevista que sostendrán esta noche los presidentes de los Comités Parlamentarios Radical y Liberal, se llegue a un acuerdo respecto de la fecha y la forma en que debe ser considerado por la Cámara de Diputados el Convenio Comercial con la República Argentina.

REUNION DE COMITES PARLAMENTARIOS

También se nos dice que el lunes próximo se reunirán los Comités Parlamentarios de varios partidos, para estudiar un proyecto de acuerdo para que se practiquen ciertas investigaciones en las Fuerzas Armadas.

UNA RESPUESTA AL SEÑOR COLOMA

El señor Juan Antonio Coloma, Presidente de la Cámara, recibió ayer el siguiente telegrama del Presidente de la Cámara de Diputados de Argentina, señor Ricardo Guardo, relacionado con la detención de que fueran objeto por parte de las autoridades argentinas los diputados Ricardo Fonseca y César Godoy Urrutia.

"Acuso recibo del telegrama del señor Presidente, por el que solicita a los efectos de ponerlo en conocimiento de esa Honorable Cámara, los antecedentes relacionados con la detención en esta capital de los diputados chilenos, señores Godoy y Fonseca. En su respuesta complázcome en comunicarle que en cuanto lleguen a mi poder serán puestos en conocimiento del señor Presidente. Aprovecho la oportunidad para presentar a V. E. las expresiones de mi más distinguida consideración.— RICARDO C. GUARDO, Presidente de la Cámara de Diputados de la República Argentina.

COMISION TELEFONICA

La Comisión Parlamentaria que investiga el Contrato Telefónico está preocupada preparando un extenso informe, a objeto de dar término cuanto antes a su cometido.

Este asunto también quedaría resuelto en el transcurso de la semana venidera.

6.a COMUNA RADICAL REELIGIO AL SEÑOR PEREZ REBOLLEDO

Sr. Edmundo Pérez Rebolledo.

Ha sido reelegido presidente de la Asamblea Radical de la Sexta Comuna, el señor Edmundo Pérez Rebolledo, antiguo y esforzado militante de ese partido y quien goza de un merecido prestigio entre sus correligionarios.

Acompañará al señor Pérez Rebolledo en sus tareas el siguiente directorio:

Primer vice, Raúl Echeverría Muñoz; segundo vice, Humberto González Lizana; secretario general y de Cap., Mario Cobos Arancibia; Secretario de Actas, Marcial Rivera Silva; Secretario Corresp., Agustín García Ravello; Secretario de Prensa, Dario Lara Muñoz; Secretario Bienestar, Raúl Alarcón Casanueva; Secretario Sindical, Juan Arellano Becerra; Secretario Comis., Luis Cortés Castro; Tesorero, Ismaela Salinas Hernández.

Tribunal de Disciplina: Neri Pérez R., Raúl Hernández R., Tomás Villafaena A., Herminio Ayala R., Rodolfo Moya M.

HOY SE CLAUSURA TORNEO DE LA JUV. DEL P. CONSERVADOR

Hoy pondrá término a sus labores la concentración de presidentes provinciales de la Juventud Conservadora.

En las sesiones de ayer se analizaron problemas relacionados con la industria nacional, y en la noche se inició el debate político.

Las conclusiones de este torneo juvenil serán dadas a conocer en las últimas horas de hoy.

NOTICIAS DE AMERICA LATINA

ARGENTINA

BUENOS AIRES, 2.—(U. P.).—El Presidente de la nación, Juan D. Perón, ha confiado al Ministro del Interior, Juan Angel Borlenghi, la dirección total de la acción oficial contra el agio y la especulación, de acuerdo con el proyecto aprobado por el Congreso.

Borlenghi, tomó contacto con los Gobernadores de las provincias y territorios para dar cumplimiento a la misión en los respectivos Estados.

PARAGUAY

ASUNCION, 2.—(U. P.).—Se indica que el Gobierno de Paraguay gestionaría ante el Gobierno de Argentina la devolución del "Pratt Gill", barco mercante utilizado por los rebeldes fugitivos para refugiarse en territorio argentino. La nave se encuentra actualmente en el puerto de Pilcomayo.

BRASIL

SAO PAULO, 2.—(U. P.). — Un violento incendio destruyó el depósito de la Compañía Almacenes Generales Piratininga, en el barrio de Mooca. Los daños son avaluados en unos 60 millones de cruzeiros, al quemarse treinta mil balas de algodón y gran parte del edificio.

HOY SE EFECTUA MANIFESTACION EN HONOR DE VENTURA ANRIQUE

Hoy tendrá lugar en la Quinta Chile, al final de la Avenida Tobalaba, la manifestación, que los correligionarios, amigos y vecinos de Ñuñoa, ofrecen al Regidor Radical y presidente subrogante del Consejo Provincial del Partido, don Ventura Anrique Pérez, con motivo de su reelección de la Comuna ante la Ilma. Municipalidad de Ñuñoa.

El arraigo que tiene el señor Anrique en los diversos sectores de Ñuñoa, augura un franco éxito a esta manifestación que contará con la colaboración de diversos elementos artísticos procedentes de las poblaciones de la comuna que quieren hacerse presentes con un programa artístico especial que demuestre el aprecio que sienten por quien ha luchado por sus reivindicaciones.

Han sido invitados especialmente S. E. el Presidente de la República y señora de González Videla, los Ministros de Estado, destacados miembros del Congreso Nacional y numerosas personalidades sociales, políticas y administrativas.

Las personas que hasta ahora no se hayan adherido a esta manifestación, que se efectuará a las trece horas, podrán retirar su tarjeta en el mismo sitio hasta el mediodía de hoy.

AGRARIO-LABORISTAS VOTARA AFIRMATIVAMENTE OBSERVACIONE DEL PRESIDENTE A LA SINDICACIO

ACUERDO TOMADO POR EL DIRECTORIO GENERAL DE ESA COLECTIVIDAD, AYER

TENDRAN UNA CONVENCION NACIONAL EN VALDIVIA, EN AGOSTO PROXIMO

El 1.o de Mayo, de acuerdo con lo anteriormente informado, se llevó a efecto la reunión del directorio general del Partido Agrario Laborista, con asistencia de más de ciento veinte directores. Presidió esta reunión el titular, don Eduardo Necochea, quien rindió cuenta detallada de las actividades desarrolladas por el P. A. L. durante los últimos seis meses. Antes de entrar a considerar la tabla de acuerdo con la cual debía realizarse esta reunión, los asistentes, a petición del dirigente sindical obrero, don Humberto Gajardo, rindieron un homenaje al trabajo y a la sindicación que para todos los chilenos tiene el día 1.o de Mayo.

Entre los acuerdos más importantes tomados por el organismo máximo del Partido Agrario Laborista podemos destacar los siguientes:

1.o—Ratificar la posición de independencia política aprobada por unanimidad en el Primer Congreso Nacional del Partido, efectuado en el mes de octubre del año recién pasado.

2.o—Mantener esta misma independencia con respecto a las actuales entidades políticas y frente a la gestión de Gobierno. La junta ejecutiva del partido quedó facultada para que, si algún acontecimiento de la vida nacional compromete la tranquilidad o los intereses generales del país, pueda actuar frente a tales circunstancias como lo aconseje el patriotismo y la línea política del partido.

3.o—Recomendar a los parlamentarios del partido que voten favorablemente las observaciones formuladas por S. E. el Presidente de la República al proyecto de ley sobre sindicación campesina. Para la adopción de este acuerdo, se tuvo presente que si se rechazaban las observaciones del Presidente de la República no existía el quórum necesario para insistir en el proyecto orimitivo, no existiría ley que reglamentara esta situación y, en consecuencia, regirían las disposiciones del actual Código del Trabajo sobre organización sindical que no contemplan especialmente la situación de los obreros agrícolas.

4.o—Autorizar a los regidores agrario-laboristas para que en sus respectivas comunas elijan libremente las autoridades edilicias, atendiendo solamente al interés local y sin consideraciones de orden partidista.

5.o—Aprobar la creación del Departamento de Propaganda y Electoral, a cargo del senador don Jaime Larraín, efectuada por la junta ejecutiva.

6.o—Entregar a la junta ejecutiva la organización del congreso extraordinario, que debe realizarse en agosto en Valdivia.

7.o—Aprobar la organización de un congreso de juventudes Agrario Laborista en la ciudad de Concepción.

8.o—Recomendar a la junta ejecutiva la creación de los departamentos internacional, comunal y sindical.

Algunos votos y proyectos presentados sobre Comisariato, Consejo de Comercio Exterior y Política Internacional, fueron entregados a la consideración y acuerdo de la junta ejecutiva.

Después de ocho horas de trabajo consecutivo se levantó la sesión, acordando reunirse extraordinariamente el directorio general dentro de dos meses, para tratar de la organización del congreso de Valdivia.

VISITARON AL PRESIDENTE

S. E. el Presidente de la República recibió a primera hora del 30 de abril ppdo. al Senador don Gustavo Jirón y al Consejero de la Caja de Colonización, señor Silvio Lazarini, como también a los dirigentes del Comando Obrero Radical y Presidente de la Colonia "Gabriel González Videla" señor Ramón Salazar Salazar, miembros del directorio del comando señores Tránsito León, Manuel del Campo Morales, Julio Pinto, Enrique Acevedo, Humberto Vásquez, Luis Leiva y Pedro Jaramillo.

El Consejero señor Lazarini dió cuenta a S. E. de su cometido sobre la tramitación ante la Caja, de la Parcelación del fundo "La Rinconada de Pelequén", con los obreros de este Comando.

El presidente, después de oír al Consejero, dió instrucciones inmediatas al vicepresidente de la Caja de Colonización, señor Enrique Besa, para que a la brevedad posible hiciera cuanto estuviera de su parte en la distribución de estas tierras a estos obreros.

La Directiva del Comando obrero se retiró altamente agradecida de S. E., por la acogida que el Primer Mandatario les dispensó al tratar este problema; además les manifestó que atendería con mucho gusto las peticiones de estos aspirantes a Colonos de su País.

DIRECTORIO DEL GRUPO FUNCIONAL RADICAL DE CORREOS Y TELEGRAFOS

El Grupo Funcional Radical de Correos y Telégrafos eligió el siguiente directorio:

Presidente, don Manuel [illegible] Gómez; vice, don Ernesto [illegible] ni Guayta; secretario general, don Carlos Brañes Farmer; secretario de correspondencia, don [illegible] Salinas; secretario de prensa y propaganda, don Arturo [illegible] T.; secretario de actas, don [illegible] Berrios Boscovic; tesorero, don José Aguirre Hernández; prosecretario, don José Villamán [illegible]; directores: señores Luis [illegible] Ovalle, Jerónimo Castro [illegible], Edgardo Camus Ovalle y [illegible] Rojas Lira. Tribunal de Disciplina: señores Armando Aldunate [illegible]kett, Bernardino Ayala [illegible] señora Narcisa Molina.

POSTERGADO EL PLENO SOCIALISTA

Una breve postergación sufrido el Pleno Nacional a [illegible] convocado el Comité Central Ejecutivo del Partido Socialista, que ahora se efectuará los 18, 19 y 20 de mayo.

El Pleno se inaugurará con una reunión de dirigentes provinciales y nacionales durante la cual informará sobre la situación política el Secretario General señor Raúl Ampuero, y sobre el anteproyecto de Programa el Secretario Nacional de Capacitación señor Eugenio González.

En las reuniones posteriores solamente participarán los miembros del Comité Central, Secretarios Regionales, Jefes de Departamentos Nacionales y Parlamentarios.

JUVENTUD LIBERAL SE REUNIO AYER

Ayer tuvo su primera reunión la directiva de la Sexta Comuna de la Juventud Liberal. Asistieron el Consejero Nacional don Enrique Oviedo y el vicepresidente provincial don Guillermo Bravo Parraguez, quien fué como presidente, don Mario Concha, asistiendo también el secretario don Waldo [illegible] Maza Sanfuentes; el tesorero don Oscar de la Cruz [illegible] y los directores de propaganda y acción social.

Se tomaron importantes acuerdos y se procedió a [illegible] nuevos militantes del partido. Acto seguido se tomó [illegible] un voto presentado por don Oscar de la Cruz, en el que manifestaba el amplio apoyo de dicho Centro a la política sustentada por el Consejo. Fué aprobado por unanimidad.

Antes de levantar la sesión quedó establecido que las reuniones que tendría en adelante este Centro se realizarán los miércoles segundos y cuartos de cada mes.

LINARES

SAN JAVIER ESPERA QUE SE SOLUCIONEN SUS PROBLEMAS

DENTRO DE POCO CELEBRARA EL CENTENARIO DE SU FUNDACION.— NECESITA, ENTRE OTRAS COSAS, UN LOCAL PARA EL LICEO

SAN JAVIER, 2.— San Javier, ciudad que muy pronto cumplirá cien años de existencia, se encuentra abocada a graves problemas que necesitan pronta solución de las autoridades gubernativas. Trataremos de enumerarlas en orden de la necesidad que constituyen cada una de ellas. Primero, lo que es de más esencial, es, la construcción de un local para que funcione el Liceo. Este establecimiento está actualmente funcionando en el edificio de la Gobernación y por supuesto, no presta las comodidades que se requieren. Además, esta habitación tendrá que ser entregada muy pronto a su verdadero ocupante, y que es el Gobernador.

En la ciudad no existe otro local que pudiera entregarse a este establecimiento de educación.

El segundo lugar de las necesidades de San Javier, lo ocupa, el cuartel de carabineros que tiene un local ruinoso y sin ninguna comodidad. Al respecto, existe un sitio que tiempo atrás fué entregado para la construcción de este edificio. En tercer término, se encuentra la estación de los ferrocarriles; esta constituye la vergüenza de toda esta zona; es, se puede decir el punto negro de las necesidades que estamos enumerando. En estadística que se ha hecho sobre el movimiento que tiene esta estación, se ha podido sacar en claro, que es muy superior a Linares y a muchas otras ciudades, que hoy por hoy, se vanaglorian de contar con edificios para sus estaciones, que son verdaderos palacios.

Que el Gobierno soluciones estas necesidades y que cuanto antes acuerde sus construcciones, es la aspiración máxima de toda esta zona, que confía y espera.— (ESTER GARCIA, corresponsal).

HACE FALTA LA CONSTRUCCION DE DEFENSAS EN EL RIO MAIPO

EXISTE EL PELIGRO DE QUE INVADA EL VIVERO FISCAL Y PROPIEDADES PARTICULARES

El Ministro de Vías y Obras hará una visita a fin de estudiar los trabajos que deben realizarse

SAN ANTONIO, 2.— En muchas ocasiones, esta corresponsalía se preocupó por la construcción de la defensa del Río Maipo, que desemboca al mar inmediatamente al lado sur de la playa de Llolleo, construcción que lamente se hizo a medias, viéndose nuevamente la amenaza de que el río se desvíe en dirección a la laguna, lo que sucedió en otra ocasión.

Ahora consideramos que es aun mayor el peligro, pues el río tomaría hacia la laguna que mencionamos estando de inmediato el peligro de que invada el Vivero Fiscal propiedades particulares, la sección de la policía de aseo municipal y, lo que es más, tome cauce en dirección a la Estación de Barrancas, pasando por cerca de la Maestranza Fiscal, ocasionando perjuicios de incalculable valor. Debido a que el río tras muy poca agua durante estos dos últimos años, no ha sucedido lo que los entendidos tienen previsto, por lo que nuevamente señalamos a las autoridades en general, esta seria amenaza. El trabajo del molo o defensa que se hizo para desviar el río hacia Santo Domingo, quedó inconcluso. Debe de terminarse el peligro de que invada el Vivero Fiscal propiedades particulares, la sección de la policía de aseo municipal y, lo que es más, tome cauce en dirección a la Estación de Barrancas, pasando por cerca de la Maestranza Fiscal, ocasionando perjuicios de incalculable valor. Debido a que el río tras muy poca agua durante estos dos últimos años, no ha sucedido lo que los entendidos tienen previsto, por lo que nuevamente señalamos a las autoridades en general, esta sería amenaza. El trabajo del molo o defensa que se hizo para desviar el río hacia Santo Domingo, quedó inconcluso. Debe de terminarse a la mayor brevedad posible alargando dicho molo por lo menos unos 500 metros más en dirección al sur, y empezar, desde el estero de Llolleo, que tiene su salida al río de Tejas Verdes, unos molos de desviación, para que éstos sirvan de defensa misma al molo principal, proyectos y trazados por el ex Administrador del Puerto, don Francisco Rosende.

VISITARA EL MINISTO DE VIAS Y OBRAS

Tenemos conocimiento que el incansable luchador por el bienestar y progreso de la región, diputado don Raúl Brañes, ha manifestado esta anormalidad al Ministro de Vías, Obras y Comunicaciones, con quien tienen en proyecto reunirse, durante el curso de la presente semana una visita para imponerse en el sitio mismo de las proyecciones de este trabajo, el que, desde ya no costará tanto como cuando se inició, debido a que en la actualidad, hay en el lugar mismo, facilidades para ejecutarlo.

Solamente con el arreglo de la línea del tren chico, estaría por solucionarse el mayor obstáculo. Al mismo tiempo, insistiremos al Ministro y al diputado Brañes que se interesen por la defensa del molo sur, trabajo que está en manos de contratistas desde hace más de un año, no pudiendo todavía, empezar el acarreo de material desde la Cantera. La seguridad del Río Maipo, que está íntimamente relacionada con la defensa del molo sur, es una cosa de primordial importancia para San Antonio.

San Antonio no es lo que verdaderamente debe de ser. También aprovechamos de hacer ver la necesidad urgente de hacer arreglar los muelles de espigones N.os 1, 2 y 3, muelles que están inservibles, lo que perjudica el embarque y desembarque de mercaderías. En otros artículos nos preocuparemos de señalar las necesidades más importantes que urge el interés de hacer ver.— (VICTOR ESPINOZA, corresponsal).

Vista panorámica de San Antonio

OSORNO

FUE FUNDADO CENTRO DE COOPERACION DEL LICEO

EL RECTOR DEL LICEO HIZO UNA EXPOSICION DE LA LABOR QUE SE HA TRAZADO EL PROFESORADO.— ELECCION DEL DIRECTORIO

OSORNO, 2.— Con fecha reciente y a iniciativa del nuevo Rector del Liceo de Hombres, antiguo y meritorio educador, se realizó en la Sala de Actos de este establecimiento educacional una gran asamblea de padres y apoderados de los alumnos con el objeto de crear un "Centro de Cooperación" del colegio. La concurrencia fué numerosa de vecinos, padres y apoderados y ex alumnos que acudieron a la invitación que oportunamente hizo la Dirección del Liceo.

El Rector, señor Roberto Ochoa Ríos, hizo en esta oportunidad una magnífica exposición respecto a la labor que se ha trazado el cuerpo de profesores tendiente a hacer del Liceo de Hombres un centro cultural y cuya labor traspase la provincia creando diversos organismos e instituciones que laboren bajo su tutición en beneficio del bienestar de los propios alumnos y en el acercamiento de los ex alumnos y de los padres y apoderados. Aprovechamiento de las horas libres en entretenimientos sanos y actividades constructivas estructuradas en Centros artísticos, musicales, deportivos y de cooperación social, etc.

Muchos e interesantes fueron los conceptos que del señor Ochoa Ríos, hizo, tendientes a la mejor labor que debe emprender el Liceo en la formación de generaciones capaces de constituir al resurgimiento de las diversas actividades, en las que le corresponderá actuar, con beneficio directo para la sociedad y el país. Prolongados aplausos se hicieron a las palabras e ideas expresadas y varios de los asistentes expusieron su pensamiento en el mismo sentido de cooperar entusiastamente al desarrollo de plan de acción cultural que se propone realizar.

Después de un cambio de ideas se procedió a elegir el Directorio de Padres de familia y apoderados, el que quedó formado como sigue:

Presidente, señor Samuel Rivera; vicepresidente, señor Luis Domínguez; secretaria, señorita Alicia Klagges; tesorera, señora Mina P. de Charrier; secretario de prensa, señor José María Gómez; consejero técnico, señor Roberto Ochoa R.; directores, señores: Juan Epple de la Fuente, Francisco Villar, Armando Charaht y Ramón Roigé.— (JOSE MARIA GOMEZ, corresponsal).

VALDIVIA

SU 19º ANIVERSARIO CUMPLIO EL INSTITUTO COMERCIAL DE VALDIVIA

CUENTA CON 14 CURSOS Y MANTIENE DESDE ESTE AÑO TRES ESPECIALIDADES. — SE TRABAJA EN DOS JORNADAS

VALDIVIA, 2.— El 30 de abril cumplió 19 años de vida el Instituto Comercial de Valdivia. Durante este tiempo ha adquirido gran importancia en la industria y el comercio de la región. Comenzó en 1928, con una matrícula de 174 alumnos, y en la actualidad cuenta con 440 alumnos, más del 60 del curso vespertino y con un total de 500 alumnos.

Dirige este importante establecimiento de educación comercial, el profesor señor Armando Ordeñes Latapiat, que le ha impreso al Colegio gran actividad, y lo encauza por la senda del progreso y nuevas normas pedagógicas.

Cuenta con 14 cursos y mantiene desde este año las tres especialidades: contador general, contador-secretario y contador-agente y un curso vespertino de cuatro años de duración.

Para la mejor práctica de los alumnos, mantiene una Cooperativa que cuenta con $ 100.000 de capital y con 503 socios. Sus actividades se desenvuelven repartidas en las secciones de LIBRERIA, donde se venden todos los útiles de escritorio, textos y material escolar, con ventas al contado y cuenta corriente; ABARROTES, que entrega artículos de primera necesidad y gracias a las facilidades concedidas por el Comisariato Departamental de Subsistencias y Precios y por la Cámara de Comercio Minorista entrega a sus asociados té, aceite, azúcar, etc., en cantidades moderadas; CONFITERIA, que entrega confites, galletas, sandwiches a precios convenientes, y la Sección Zapatería y Vestuario, donde, con la colaboración de diversas casas comerciales, los alumnos adquieren los artículos que necesitan en estas secciones.

Para que los alumnos apliquen los conocimientos técnicos adquiridos, se ha creado la Oficina Comercial, donde se atiende al público en consultas de carácter contable y tributario, copias a máquina, representaciones, cobranzas y consignaciones, venta de obras literarias y técnicas, efectúa encargos y estudia nuevos negocios que han de traer una intensa actividad. Se tiene la representación de la Editorial Ercilla y del Pacífico.

Práctica de los alumnos de los cursos de especialización.— Con el afán de que los alumnos de las Especialidades completen la práctica que obtienen en la Cooperativa, Banco y Oficina Comercial del Instituto, el director ha obtenido facilidades en las casas comerciales y reparticiones fiscales y semifiscales para que grupos de alumnos practiquen en ellas. Así es como los alumnos del 6.o Año se encuentran haciendo práctica efectiva en la Intendencia de la Provincia, en la Caja del Seguro Obrero, en el diario "El Correo de Valdivia" y en el Comisariato Departamental de Subsistencias, para secundar las labores de la oficina, fiscalización y comisiones del servicio.

Se trabaja en dos jornadas.— Se hace necesario y es de suma urgencia ir a la construcción de un pabellón de 8 salas de clase y un gimnasio cerrado. Estas construcciones costarían, más o menos, $ 1.800.000.

Ya por Decreto N.o 3.259, de 30 de octubre de 1946, del Ministerio de Obras Públicas, se destinaron $ 500.000, que fueron suprimidos en el presente año. Los parlamentarios de la región se preocupan porque se destinen estos fondos, principalmente el diputado señor Carlos Acharán Arce, y el senador señor Salvador Allende.

Otra solución que vendría a solucionar de inmediato el problema de este local de este establecimiento de educación comercial, sería la expropiación de la casa vecina, perteneciente a don Otto Hoffmann, que estaría llano a venderlo al Fisco, y que está avaluada en [illegible]

Por las condiciones de la zona que sirve este Instituto, necesita se le dote de un internado, y así se evitaría que los alumnos que vienen de las afueras de Valdivia y de otras provincias, tengan que vivir en pensiones, con las consiguientes molestias para los jóvenes que se encuentran expuestos a llevar una vida ajena a su edad.

Con diversos actos se ha colaborado al día aniversario de la fundación de este Instituto Comercial, destacándose la velada literario-musical, efectuada en el Teatro Valdivia, con la cooperación de la banda del Regimiento "Caupolicán" y la recepción dada por el Centro de Alumnos a sus compañeros y delegaciones de otros establecimientos de Educación.— (Corresponsal.)

CAUTIN

PRESIDENTE DE LA JUNTA DE VIGILANCIA

LONCOCHE, 2. — Se llevó a efecto en la Gobernación del Departamento una reunión a la cual concurrieron los distintos componentes de la Junta de Vigilancia recién designada por la Intendencia con decreto N.o 26 de 24 de enero pasado, con el objeto de elegir a las personas que tomarían la directiva de esta Junta. Al efecto, resultó elegido presidente el señor Benjamín Videla Garcés y secretario don Florencio Miranda Escudero, los demás miembros que son los señores: Teobaldo Araya Carrasco, José Barra Palma y Luis Gonzalo Reyes, actuarán como vocales.

En esta reunión procedió el Inspector Delegado, señor Pedro Harismendy, a hacer entrega a los miembros de la Junta de los siguientes documentos: Lista de precios, formularios de denuncias y un comprobante en que se justifica la designación como miembro de la Junta.— RIVEROS, corresponsal.

MALLECO

CELEBRACION DEL DIA DEL CARABINERO

CURACAUTIN, 2.— "Día del Carabinero", fué celebrado en ésta con un programa que abarcaba, entre otros puntos los siguientes:

Conferencia del Teniente Eduardo Brito, entrega de premios donados por la Ilustre Municipalidad a carabineros que mejor colaboraron con la Corporación Edilicia, y cocktail ofrecido en el Cuartel a autoridades y vecinos.

El subteniente Oscar Maldonado recordó a los carabineros Ricardo Montoya y Miguel Jara, caídos en actos del servicio. — ARANEDA, corresponsal.

CAUTIN

FUERON LANZADAS LAS FAMILIAS QUE OCUPARON TERRENOS PARTICULARES

ESTA MISION LA CUMPLIERON CARABINEROS EN PRESENCIA DEL GOBERNADOR DE LONCOCHE.— LOS OCUPANTES NO TENIAN DONDE VIVIR

LONCOCHE, 2. — Oportunamente dimos a conocer la noticia de que varias familias se habían introducido en los terrenos que eran de propiedad del señor José Angel Rubio, en el lugar denominado "La Puntilla", en las inmediaciones de la ciudad de Villarrica, y en el lugar denominado "Collico" al sur de la misma ciudad. Los ocupantes de estos terrenos, alegaron el hecho de que se trataba de suelo de propiedad fiscal, en virtud a que el fallecido no había dejado herederos legítimos, y como consecuencia a lo menos debiera ser declarado herencia yacente. Por otra parte alegan de que estos terrenos no han tenido origen fiscal, ya que solamente ha habido venta de derechos, y que nunca hubo título emanado del fisco. Por esta razón procedieron a ocupar estos terrenos que como lo manifiestan consideran fiscales.

Los ocupantes fueron lanzados por carabineros, en presencia del Gobernador, don Eduardo Lado, a quien le fué ordenado el lanzamiento por el Intendente. No hubo incidentes, ya que en primer lugar se procedió a darles a conocer la medida que se había adoptado en su contra por la razón de que se habían introducido en terrenos de propiedad particular, y que sobre estos terrenos se había solicitado posesión efectiva de herencia de parte de doña Adelina Cuevas Vásquez, única heredera legítima del fallecido. Los ocupantes procedieron, ante las razones dadas a conocer por las autoridades, a deshacer las ranchitas que de tablas paradas habían construido, sacándolas al camino público. No hubo necesidad de proceder en contra de éstos. En el terreno, el señor Gobernador acompañado por el Capitán Comisario de Carabineros, don Estanislao Meléndez Villar, conversó con los lanzados, manifestándoles que él trataría por todos los medios de conseguir de los poderes públicos, se ubicara un terreno disponible para que procedieran a instalarse, manifestándose éstos complacidos por las palabras alentadoras del Gobernador. Para este efecto, solicitó del agrimensor, señor B. Lerdón que se trasladara desde Pucón a Villarrica, para que le informara si en la zona en que actúa quedaba algún terreno disponible. Este funcionario manifestó al Gobernador que estudiaría la situación que se le presentaba, y que dentro de pocos días más le comunicaría en relación con la petición que le formulara.

Tuvimos oportunidad de acompañar a estos funcionarios en el desempeño del cometido que el señor Intendente encomendara, y oímos a los lanzados manifestar que habían procedido a ocupar estos terrenos amargados por el hecho de que no tenían donde vivir. Sus recursos económicos, no le daban suficiente para poder arrendar alguna casa o alguna pieza, [illegible] nifestaron que en Villarrica no hay habitaciones, y que si las hay, son sumamente caras y antihigiénicas.— RIVEROS, corresponsal.

BLANCO 4427 **VALPARAISO** TELEFONO 1161

IMPONENTES FUERON LOS FUNERALES DE LAS VICTIMAS DEL SINIESTRO DEL "MONTEMAR"

VALPARAISO RINDIO EMOCIONADO HOMENAJE A LOS OFICIALES Y TRIPULANTES QUE CAYERON EN EL PUESTO DEL DEBER

LOS RESTOS DEL PILOTO 1.o SR. SEPULVEDA, FUERON LLEVADOS A LA CAPITAL

Un emocionado homenaje rindió ayer la ciudadanía de Valparaíso a las víctimas del doloroso siniestro del vapor "Montemar".

Miembros de todas las entidades porteñas se asociaron sincera y respetuosamente a esta nueva desgracia que enluta a la Marina Mercante Nacional rindiendo a los que cayeron en el puesto del deber su homenaje de emocionada admiración.

Los restos de las víctimas fueron traídos desde Coquimbo en la goleta "Angelita" la que debido al mal tiempo atrasó su arribo a Valparaíso, lo que hizo necesario que recalara en Papudo, desde donde los restos fueron trasladados por tierra hasta este puerto.

LAS HONRAS FUNEBRES

Al iniciarse la Misa de Requiem se encontraban presentes el Contraalmirante don Alberto Consiglio, Director del Litoral y de la Marina Mercante; el señor Alcalde de Valparaíso, don Leonidas Leyton; el Gobernador Marítimo de Valparaíso, Capitán de Navío don Alfredo Schultz; el jefe de la Guarnición Militar, Coronel don Eduardo Villarroel Ballesteros; el Teniente de Carabineros Ayudante de la Intendencia, señor Pérez, en representación del señor Intendente de la provincia, don Humberto Molina Luco; el Teniente D. C., señor Mario Castañeda Humeres en representación del Jefe de la I. Zona Naval Contraalmirante, don Guillermo del Campo; altos jefes navales, militares y de carabineros; deudos de las víctimas; el vicepresidente ejecutivo de la Caja de Previsión de la Marina Mercante Nacional, don José Ollino Buzeta, y otros.

Las ceremonias religiosas se terminaron a las 11.20 horas e inmediatamente fueron sacados los restos mortales para ser colocados en las respectivas carrozas. En la primera carroza tirada a caballo fueron colocados los restos del Piloto 1.o y Capitán de Alta Mar, señor Rodolfo Sepúlveda Sánchez y en las carrozas automóviles los restos del ingeniero 2.o don René Macías Moya; del mayordomo don Juan Monroy Hernández y del fogonero don Luis Olivares Olivares.

SE INICIA EL CORTEJO

Cada carroza iba rodeada de una guardia de honor compuesta por los alumnos de la Escuela para Oficiales de la Marina Mercante Nacional y cubiertas materialmente con las numerosas ofrendas florales. Después de cada carroza iban los deudos y a continuación las autoridades y sindicatos marítimos.

Encabezaban el desfile las bandas del Regimiento de Infantería N.o 2 "Maipo"; el Orfeón de Carabineros y una banda de la Marina, siguiéndoles a continuación, en formación todos los alumnos de la Escuela para Oficiales y de la Escuela de Tripulantes de la Marina Mercante Nacional.

El cortejo siguió por la calle de la Independencia hasta la calle Edwards para continuar por la Avenida Errázuriz en dirección al puerto. La primera carroza que conducía los restos del Piloto señor Sepúlveda llegó solamente hasta la Estación del Puerto en donde sus restos fueron embarcados en un furgón agregado al expreso que partió desde dicha estación con 17 minutos de atraso por esperar los restos ya indicados.

En la Plaza Wheelright el cortejo siguió hasta el Cementerio N.o 3 en Playa Ancha, en numerosos micros contratados especialmente. Llegados hasta ese Camposanto, los restos fueron sepultados en las bóvedas del Sindicato de Oficiales "Nautilus" y en el de la Marina Mercante (Tripulantes).

LOS DISCURSOS

Antes de procederse a la sepultación hicieron uso de la palabra para despedir los restos, el Comandante don Diego Munita a nombre de la Armada Nacional; el Capitán don Antonio Goria, por la Dirección del Litoral y de la Marina Mercante; don Guillermo Araos, a nombre de los oficiales y de la Marina Mercante; y finalmente don Gerardo Berríos, por el Sindicato Profesional de Tripulantes.

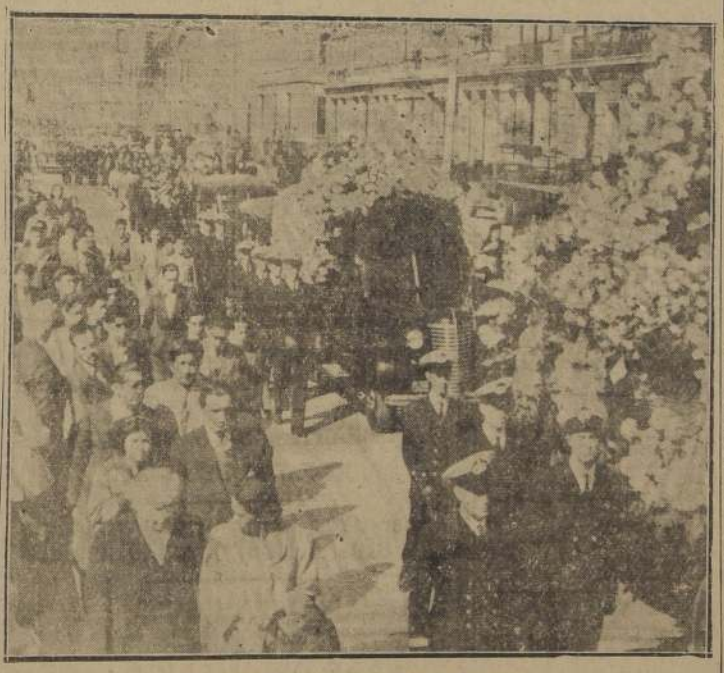

Un aspecto del cortejo en Avenida Errázuriz.

EL PROBLEMA DEL AGUA POTABLE SE ABORDO EN REUNION DE AYER

EL DIRECTOR GENERAL DE OBRAS PUBLICAS, SEÑOR TENHAM, HIZO EXTENSA EXPOSICION

El Comité para el Progreso de Valparaíso, se reunió ayer tarde para considerar el problema del agua potable.

A esa sesión concurrieron el Director General de Obras Públicas, señor Oscar Tenham, que representó al Ministro de Vías y Obras, don Ernesto Merino Segura; los parlamentarios de Valparaíso y autoridades locales.

En esa oportunidad, el señor Tenham, hizo una extensa exposición de las obras de emergencia ya realizadas y de las que se encuentran en ejecución, consignando, además, importantes antecedentes relativos a las obras de captación que se efectúan en Las Vegas, con las que se solucionará definitivamente este viejo y angustioso problema que afecta a Valparaíso y Viña

FUNERALES DE DON HECTOR VIGIL, SE EFECTUARON AYER

SENTIDO HOMENAJE A LOS RESTOS DEL QUE FUERA DINAMICO DIRIGENTE DE IMPORTANTES INSTITUCIONES PORTEÑAS

Los restos de don Héctor Vigil Olate, que dedicó gran parte de su vida a servir a Valparaíso, desde diversas e importantes instituciones, como el Comité de Defensa, Liga Marítima de Chile, Instituto de Urbanismo, Colegio de Abogados, Rotary Club, Colegio de Arquitectores, etc., fueron sepultados ayer en el Cementerio N.o 2 de esta ciudad.

Un numeroso cortejo, en que anotamos la presencia de los elementos más representativos de Valparaíso y Viña del Mar, acompañó hasta su última morada, los despojos del señor Vigil, a quien se rindió un emocionado y merecido homenaje póstumo, por su valiosa y permanente acción en favor del progreso de estas ciudades.

LOS DISCURSOS

Al inhumarse sus restos, usaron de la palabra, don Bernardo Riquelme, por la Liga Marítima de Chile; don Juan Andueza, por el Colegio de Abogados; don Manuel Valenzuela, por el Instituto de Urbanismo; don Eduardo Titus, por el Rotary Club; don Guillermo Munnich, por el Comité de Defensa; don Gustavo Calvo, por la Cámara Central de Comercio; don Manuel Ossa S. M., por el Partido Liberal, y el teniente contador, don Tomás Sepúlveda, por la Armada Nacional.

DON ENRIQUE LANGDON HA ASUMIDO LA GERENCIA DE "LA RURAL" S. A. DE FERIAS

Ultimamente ha asumido la Gerencia de la importante organización "La Rural", S. A. de Ferias, el señor Enrique Langdon, cuya personalidad es vastamente conocida en el territorio de la República por la acertada actuación que le ha correspondido desarrollar en el campo comercial, en las actividades agrícolas y ganaderas. El señor Langdon, al hacerse cargo de este puesto de responsabilidad en "La Rural", por fallecimiento de don Eduardo Rodríguez, que lo servía, pondrá en práctica su acervo de conocimientos de hábil hombre de negocios, a fin de impulsar al máximo sus actividades. Desde luego, ya ha tomado substanciales medidas en la organización a su cargo, destinadas a mejorar los distintos servicios, como un medio de que las múltiples operaciones que efectúan los clientes, tanto en la capital o en las sucursales de provincia, sean rápidas y expeditas.

"La Rural", S. A. de Ferias, goza de un buen [illegible] merecido crédito en todo el país, y que actualmente se encuentra en floreciente actividad comercial, permitirá al señor Enrique Langdon aumentar considerablemente el volumen de sus negocios y situarla en un pie de insospechada prosperidad.

Don Enrique Langdon

LA ESCUADRA ACTIVA ZARPARA EL LUNES RUMBO A PAPUDO

CONTINUARA SU PERIODO DE INSTRUCCION

OTRAS NOTICIAS DE LA ARMADA

La Comandancia en Jefe de la Armada nos proporcionó ayer las siguientes informaciones:

1) El transporte N.o 1 recaló a Iquique en la mañana de hoy viernes 2. Continuará viaje al sur hoy sábado, para arribar a Valparaíso el martes 6 del actual.

Como ya se ha informado, este buque es uno de los dos nuevos transportes que nuestro país ha adquirido en Estados Unidos de Norte América, y está al mando del capitán de navío, señor Gerald Trudgett Délano.

2) El Transporte N.o 2 se encuentra navegando desde el puerto de Norfolk a Panamá. Este buque viene al mando del capitán de navío, señor Horacio Vio Valdivieso.

3) El B. M. S. "Araucano" zarpará de Norfolk, en viaje de regreso a Chile el próximo domingo 4, con la División de Barcazas recientemente adquiridas por nuestro país.

4) El petrolero "Rancagua" fondeó en Valparaíso en la mañana de ayer jueves 1.o, de regreso de su último viaje a Talara (Perú).

5) El transporte "Angamos" se encuentra actualmente en Coquimbo, y el "Magallanes" viene navegando de Corcnel a San Antonio.

6) La Escuadra Activa, actualmente en Valparaíso, zarpará el próximo lunes 5 a Papudo, para continuar su período de entrenamiento dispuesto por la Superioridad Naval. Regresará nuevamente a Valparaíso el 17 del actual, para participar en las festividades conmemorativas del Combate Naval de Iquique.

ANOCHE FUE CELEBRADO EN LA UNIVERSIDAD, DIA DE LA MUJER AMERICANA

Anoche a las 19 horas, en la Universidad de Chile tuvo lugar el homenaje organizado en el Día de la mujer de las Américas, y que fué extensivo a la memoria de Carrie Chapman Catt, quien fué la más ardiente defensora de los derechos femeninos dentro de la política contemporánea, y que murió el 9 de marzo último.

En la charla de anoche, la señora Graciela Mandujano desarrolló un plausible trabajo sobre la personalidad de esta extraordinaria mujer que durante toda su vida luchó por las reivindicaciones femeninas.

LOS ESPECTACULOS DE HOY

METRO.— Matinée, vermouth y noche: Los cocineros del rey.
VALPARAISO.— Matinée, vermouth y noche: Carnegie Hall.
COLON.— Matinée, vermouth y noche: El pirata y la dama.
REAL.— Matinée vermouth y noche: El último guapo.
VICTORIA: Matinée, vermouth y noche: Los asesinos.
IMPERIO.— Matinée, vermouth y noche: Como yo te quería.
CONDELL.— (Continuado): Séptimo velo y Ojos picaros.
AVENIDA.— (Continuado): El hombre de gris, La Exótica y Gran Hotel.
VELARDE.— Matinée, vermouth y noche: La devoradora.
RIVOLI.— (Continuado): Confesión y Celos.
REX (Viña).— Matinée, vermouth y noche: Los conspiradores.
RIALTO (Viña).— Matinée, vermouth y noche: Mandato supremo.
OLIMPO (Viña).— Matinée, vermouth y noche: Dos mil mujeres.
MUNICIPAL (Viña).— Matinée, vermouth y noche: Los asesinos.

AVISOS ECONOMICOS DE VALPARAISO

MANUEL FERNANDEZ G. Prat 721, Valparaíso. Compraventa de propiedades. Negocios rápidos.
mayo 31.

OFICINA DE PROPIEDADES, Elisa K. de Haase, Prat 790. Casilla 2086, Valparaíso.
mayo 31

SALCIDO HOTEL, ESMERALDA 1107. Piezas confortables. Pensión meses, precios económicos.
mayo 31.

HOTEL STAR, PLAZA VICTORIA, el más central. Económico. ¡Visítelo en sus viajes!
mayo 31

RESIDENCIAL! CALLE O'Higgins 1250.— Atención personal de Lydia Cerda.
mayo 31.

RESIDENCIAL MONTEVIDEO, Ecuador 69, Viña del Mar. Moderno. Confort. Aseo absoluto. Precios módicos.
mayo 31.

RESIDENCIAL VICTORIA. Pedro Montt 1915. Lado Teatro Victoria. Piezas c/s pensión.
mayo 31.

RESIDENCIAL EXTRANJERA. Pedro Montt 1881. Familias gran rebaja. Comida exquisita.
mayo 31.

¡¡VIÑA!! STRAUSS RESTAURANT Residencial Strauss. Avenida Libertad 447. Teléfono: 81418. Departamentos, baño exclusivo. Calefacción central.
mayo 31.

MOVIMIENTO DE VAPORES

PROXIMAS LLEGADAS:

ALBERTO HAVERBECK, del Perú.
QUINTAY, de Génova.
SANTA CATALINA, de Nueva York.
SANTA MARGARITA, de Nueva York.
LORIGA, de Liverpool.
PILAR, de Antofagasta.

PROXIMAS SALIDAS:

PILAR, para Antofagasta.
ALBERTO HAVERBECK, para Corral.
APOLO, para Arica.
ROSKOOP, para Rotterdam.
VIÑA DEL MAR, para Arica.
MAGALLANES, para Punta Arenas.

PERSECUCION . . .

(DE LA PRIMERA PAG.)

ca, para ser sometido a un nuevo interrogatorio el proximo lunes. De Farias fue detenido anteayer en los momentos en que intentaba tomar el avión para Buenos Aires, llevando diez millones de pesos en oro y joyas preciosas.

La policia realiza en estos momentos el avalúo y peritaje de los valores que fueron encontrados a De Farias, tratando de establecer el origen de ellos, ante la reserva que guardó el detenido al ser interrogado por el Tribunal de Aduanas.

"Esta lucha contra los cuatrabandistas y delincuentes internacionales será inflexible, de acuerdo con las instrucciones precisas impartidas por S. E. el Presidente de la República", nos declaro ayer el Director de Investigaciones interino, señor Luis Brun. Reiteró el Jefe de la Policia de Investigaciones, que esta campaña se hará extensiva a quienes practican el juego de azar.

CURSOS DE EXTENSION DE ESC. NORMAL N.o 2

Hoy a las 15 horas se iniciarán en Recoleta N.o 500, los cursos de extención cultural de la Escuela Normal N.o 2.

Funcionarán cursos de zapatillas, recetas caseras, tejidos y juguetería, telar araucano, primeros auxilios puericultura, corte y confección.

DOCTOR GUSTAVO VILA DICTARA CONFERENCIA SOBRE PSQUIATRIA

Una conferencia radial dictará el miércoles el doctor don Gustavo Vila, la que versará sobre psiquiatría, higiene mental y uso indebido de estupefacientes.

CHARLA SOBRE LA CRISIS EN EL MEDIO ESTE

Hoy sábado, en el programa "Nuestra Política Exterior", que se irradia desde los Estados Unidos, los senadores Owen Brewster y Carl A. Hatch, discutirán sobre el problema de la "Crisis en el Medio Este". El programa se transmitirá desde las 21.25 a las 21.55 horas (hora chilena), y está repetido mañana domingo, de 17.30 a 18 horas (también hora chilena).

SEIS HERIDOS FUE EL BALANCE

El microbús intercomunal IV 552, del recorrido Santiago-Melipilla, muestra los destrozos que le originó el choque de ayer, que lo volcó totalmente, llevando en su interior cincuenta pasajeros.

Un violento choque entre un automóvil y un autobús de la línea intercomunal a Melipilla, se registró a las 14.15 horas de ayer en el camino a Los Cerrillos y cuyo balance fueron seis heridos, uno de ellos de gravedad.

En efecto, en circunstancias que el autobús del recorrido Santiago-Melipilla YV 552, gobernado por el chofer Osvaldo Troncoso, se dirigía a esta capital, a la altura del número 5091 de la mencionada carretera, repentinamente se vió interceptado en la ruta por el automóvil XE 563, de Providencia, manejado por Eleodoro Latapiat Rojas.

Este vehículo, en un momento dado se atravesó en la calzada, siendo alcanzado por el autobús y éste, al frenar, se tumbó espectacularmente con más de 45 pasajeros en su interior.

LOS HERIDOS

A consecuencias del percance resultaron heridas las siguientes personas:

Doña María González Donoso, 40 años, domiciliada en El Monte, de carácter grave.

LEVES.— Enedina González Oyarzún, domiciliada en el camino a Melipilla; Sara Donoso Soto, domiciliada en Av. Chile 4591, Santiago; Luis González Castillo, 21 años, cobrador; Segundo Castañeda Gómez, domiciliado en Talagante; Aniceto Henríquez Mancilla, 35 años, domiciliado en Melipilla, e Inés Orellana Soto, con domicilio en Bascuñán Guerrero N.o 1979. Todos los heridos fueron asistidos en la Posta N.o 3 de la Asistencia Pública y después de las primeras curaciones fueron remitidos a sus respectivos domicilios.

LOS DAÑOS

Los daños que acusó el microbús YV 552 ascienden a $ 20.000 según nos lo manifestó en el sitio del accidente el presidente del Sindicato Pullman Bus Santiago-Cartagena, don Leoncio Zoo Gaete Contreras y por otra parte los daños recibidos por el automóvil fueron avaluados en $ 5.000.

SE FUSIONARON DOS ESCUELAS PRIMARIAS

Se ha dado curso al decreto del Ministerio de Educación que fusiona las Escuelas Primarias N.os 84 y 118 de Castro, las que seguirán funcionando como Escuela Mixta N.o 84.

COMITE DE VIVIENDA DEL PROFESORADO SE REUNE ESTA TARDE

El Comité de la Habitación de la Unión de Profesores de Chile, cita a una importante reunión a los profesores sorteados para la compra de propiedades de la Caja de Empleados Públicos y Periodistas en 1947, a los profesores inscritos en la Caja de la Habitación y a los profesores que tienen problemas urgentes de la vivienda.

La reunión mencionada se llevará a efecto hoy, a las 16 horas, en Monjitas 825.

MANIFIESTO DE LA JUVENTUD CATOLICA

El Consejo Nacional de la Asociación de Jóvenes de la Acción Católica ha lanzado un manifiesto a la juventud católica del país, en que se refiere al problema social en nuestro país, el cual, según dicho manifiesto, aun no es abordado de acuerdo con la voluntad de la iglesia.

Dice, a este respecto, que "la gran mayoría de nuestros católicos ocupa sus fuerzas en un anticomunismo estéril y ... cial sin inquietarse por ... pueblo, que sigue sufriendo ... pavorosa miseria la ... ciones a que tiene derecho ...

UNO DE LOS NUEVOS TRANSPORTES LLEGO AYER A IQUIQUE

Ayer arribó a Iquique ... de los dos transportes ... guerra adquiridos ... por nuestro país en ... Unidos, el cual viene ... do del Comandante ... rald Trudgett.

La nave número 2, ... ninguna de ellas ... aún designación ... vegaba ayer hacia ... mando del Capitán ... racio Vió.

ABOGADO FUE SUSPENDIDO POR SEIS MESES

El abogado señor ... dones Oyarzún ha sido ... dido del ejercicio de la ... por el plazo de seis ... acuerdo del Consejo ... Colegio de Abogados.

ACLARANDO ALGUNOS CONCEPTOS SOBRE EL SERVICIO DE PROTECCION A LA INFANCIA Y ADOLESCENCIA

LAS ESTADISTICAS DEMUESTRAN LA NOBLE Y ABNEGADA LABOR QUE REALIZA ESTE PERSONAL

"La Asociación de Empleados de Protección a la Infancia y Adolescencia, se hace un deber en desvirtuar las publicaciones aparecidas en el diario "Extra" de la capital y que dicen relación con el servicio a que pertenecen.

En efecto, como en las publicaciones mencionadas hay apreciaciones que no se ajustan a la realidad de los hechos, sino que por el contrario, se hacen injustificados cargos a un servicio que, dada la finalidad con que fué creado, está llamado a constituirse en uno de los más importantes y prestigiados del país, y en el deseo de dejar las cosas en su lugar, aclarando las dudas que en el público pudieran existir, es que hacemos la presente exposición, con los antecedentes y datos oficiales que consignamos y que ponemos a disposición de la prensa y de las personas que tengan interés en el asunto que nos preocupa.

Para orientar mejor al lector, comenzaremos por exponer que la Dirección de Protección a la Infancia y Adolescencia fué creada por el Decreto Ley N.o 2014 de 7 de octubre de 1942, e integrado con funcionarios muy antiguos de los distintos servicios que se enumeran y que una vez refundidos, dieron vida a este importante organismo.

Se tomó para su formación:

a) El Departamento Central de la Madre y el Niño dependiente del Consejo Nacional de Salubridad, del Ministerio de Salubridad, Previsión y Asistencia Social;

b) El Servicio Dental Escolar Obligatorio, dependiente del Ministerio de Salubridad, Previsión y Asistencia Social;

c) El Departamento de Bienestar de la Madre y el Niño de la Dirección General de Sanidad y los Centros Preventivos que de él dependían;

d) El Departamento de Sanidad Escolar y los médicos escolares de Santiago y provincias de la Dirección General de Sanidad;

e) La Dirección General de Protección de Menores dependiente del Ministerio de Justicia.

Como se puede apreciar, se refundieron diversas reparticiones fiscales que tenían relación con menores y que pertenecían hasta esa fecha a diversos Ministerios, con el único objeto no desperdiciar esfuerzos, coodinar la acción y regirse por un plan común de trabajo. De manera pues, que esta nueva repartición se forma totalmente con funcionarios que ya pertenecían a la Administración Pública, esto es, difrutaban de las mismas rentas que siguieron percibiendo después de la Ley que creó esta Dirección General; es así, como tenemos en la actualidad funcionarios con 10, 15, 20 y más años al servicio del Estado, sin que antes a nadie se le hubiera ocurrido decir, cuando éstos funcionarios pertenecían a otros organismos, que se estaban repartiendo el "botín del presupuesto".

El Servicio está compuesto por 920 empleados en la Planta permanente y 41 en la Suplementaria, lo que hace un total de 961 empleados. A este respecto, es necesario desvirtuar el error en que se incurre involuntariamente al examinar las cifras globales. El excesivo número de funcionarios que se cree ver a primera vista, corresponden a los servicios en todo el país, de Arica a Magallanes, y en casi su totalidad son funcionarios técnicos, distribuidos en la siguiente forma:

Dentistas	192
Médicos	212
Enfermeras	105
Matronas	33
Auxiliares (médicos y dentales, más los Inspectores que tienen a cargo los niños)	243
Asistentes Sociales	22
Maestros Vocacionales (a cargo de los Talleres de especialidades para menores)	24
Psicólogos	2
Ingenieros Agrónomos	1
Personal de Servicio	24
Personal Administrativo	105
TOTAL:	961

Ahora, con respecto a las rentas de estos funcionarios, a pesar de que existe el deseo de hacerlos aparecer como que están "succionando" el presupuesto de la nación, es de justicia dar a conocer la situación desesperante de este abnegado personal: basta sólo destacar que en la actualidad 492 funcionarios, están por debajo del Salario Vital, que el Estado ha fijado para los Empleados Particulares en el país.

En resumen, lo que en realidad de verdad hay, es que a la Dirección de Protección a la Infancia y Adolescencia, aún no se le han asignado los recursos necesarios para atender a la finalidad con que fué creado, esto es, para proporcionar una atención amplia, en todos sus aspectos, a la madre, al niño y al adolescente.

En cuanto a la labor que efectúa el servicio mismo, nos limitamos a dar los datos estadísticos por Departamento:

AÑO 1946

DEPARTAMENTO DEL NIÑO: El Departamento del Niño atiende al niño desde la concepción hasta los 18 años, como también a la embarazada desde la iniciación de su embarazo, se preocupa que el parto sea atendido en forma eficiente y atiende al lactante y preescolar en los Centros Materno-Infantiles que existen en: Iquique, Antofagasta, Copiapó, San Felipe, Valparaíso (3), Viña del Mar, Santiago (12), San Bernardo, Rancagua, San Fernando, Curicó, Talca, Linares, Angol, Traiguén, Lebu, Los Angeles, Temuco, Valdivia, Osorno, Puerto Montt, Aysen y Punta Arenas. El Servicio Médico Escolar, da atención médica al niño que asiste a cualquier establecimiento primario, secundario, técnico, normal, industrial o de artesanos, o Escuelas Hogares, tanto fiscales como particulares.

	N.o de atenciones	N.o de consultas
Lactantes	9.741	92.387
Preescolares	8.885	49.299
Primarios	163.351	18.523
Secundarios	42.454	14.812
Industriales	3.520	7.542
Técnicos	2.642	1.583
Normales	3.560	5.590
Artesanos	2.071	3.094
Hogares	1.603	1.419
Casas de Menores	2.271	5.302
Embarazadas	6.596	28.277

DEPARTAMENTO DE ODONTOLOGIA: Proporciona atención de la cavidad bucal y de sus anexos de las embarazadas desde la concepción hasta el término de la gestación, de las madres en lactancia, de los preescolares, escolares y adolescentes, en la siguiente forma:

1.o —Atención de urgencia.

a) Examen de la cavidad bucal y anexos.
b) Limpieza de dientes.
c) Vaciamiento de abscesos.
d) Medicación al dolor.

2.o Atenciones Preventivas y Curativas:

Primera Dentición:

a) Obturaciones de los 2.os grados, de cemento, amalgamas o sintético.

b) Conservación de la pulpa en los 3.os grados.

Segunda Dentición:

a) Obturaciones de cemento, amalgamas o sintético en 2.os grados.

b) Tratamientos de los 3.os grados en los molares de 6 y 12 años y obturación de ellos con cemento y amalgama.

c) Tratamiento de los canales de los dientes unirradiculares y obturación de ellos con cemento o amalgamas.

d) Apicectomías y Cirugía de la cavidad bucal.

e) Indicación de vitaminas fijadoras de calcio y demás substancias y medidas destinadas a la conservación del diente;

f) Fisioterapia;

g) Enseñanza y divulgación de los principios de higiene bucodentaria;

h) Tratamiento para la corrección de las anomalías dentarias en todas sus formas, con aparatos de contención.

i) Exámenes radiológicos para contribuir a la investigación y diagnósticos de las características o lesiones de la cavidad bucal y sus anexos.

j) Estudios e investigaciones de laboratorio relacionados con la odontología en las diversas edades enunciadas.

El Departamento de Odontología tiene Clínicas establecidas a través del país, en:

Arica, Iquique, Tocopilla, Antofagasta, Taltal, Copiapó, La Serena, Coquimbo, Ovalle, Illapel, San Felipe, Los Andes, La Ligua, Valparaíso, Viña del Mar, Quillpué, Villa Alemana, Limache, Quillota, Santiago (27 Clínicas distribuídas en distintos sectores; más tres Ambulancias que hacen servicios rurales y suburbanos), Puente Alto, San Bernardo, Melipilla, San Antonio, Rancagua, Rengo, San Fernando, Santa Cruz, Curicó, Talca, Constitución, Linares, Villa Alegre, San Javier, Chillán, Concepción, Punta Arenas, Talcahuano, Coronel, Lebu, Los Angeles, Mulchén, Angol, Traiguén, Victoria, Temuco, Nueva Imperial, Valdivia, La Unión, Osorno, Puerto Montt, Ancud, Aysen.

TRABAJO EFECTUADO:

Total de intervenciones	417.694
Total de pacientes atendidos	303.392
Número de altas	10.897

DEPARTAMENTO DE MENORES EN SITUACION IRREGULAR: Cuenta con tres establecimientos en Santiago y tres en provincias:

Protegidos y educados en Casa de Menores de Santiago	263 menores
En Politécnico "A. Vicencio"	508 "
En Hogar "Camilo Henríquez"	69 "
	840 menores
Provincias:	
Casa de Menores de Valparaíso	174 menores
Colonia Hogar C. V. Buren	158 "
Colonia Hogar "Gabriela Mistral"	192 "
	524 menores

Además ingresaron a la Casa de Menores de Santiago en el año 1946, por orden del Primer Juzgado Especial de Menores y por las causas que se indican: Hurtos, Daños y Lesiones, Vagancia, Prófugo, Edad y discernimiento, Robo, Estafa, Violación, Lesiones, Abandono de hogar, Ebriedad, Homicidio, Mala conducta, De tránsito Daños, Reingresos, Voluntarios, Sospecha, Hurto frustrado, Infracción municipal, Agresión, etc.

2.080 MENORES

DEPARTAMENTO DE ACCION SOCIAL Y COLOCACION FAMILIAR: En Santiago y provincias:

Colocaciones familiares	403
Cuotas asistencia social	87
Ingresos a Instituciones	235
Egresos de Instituciones	109
Solicitudes hechas al Servicio	4.288
Solicitud de atención a otros Servicios	596
Informes a Juzgados y Casa de Menores	820

DEPARTAMENTO DE FICHERO CENTRAL:

Recién nacidos inscritos e identificados en las maternidades de Santiago y algunas provincias	15.000
Instituciones de Protección fichadas y encuestadas	500
	15.500

Seguramente llamará la atención, la enorme labor desarrollada por estos servicios, en relación con los escasos recursos económicos que posee, y que es solucionada en parte, por los ingresos propios con que cuenta, provenientes del Decreto Ley N.o 330 (Aporte Dental Escolar) y el Decreto 500 de Educación (Aporte Médico Escolar)

Quedan muchos aspectos que dar a conocer sobre la labor que se efectúa y que sería muy largo enumerar en estas columnas, pero que estamos dispuestos a demostrar en el campo mismo de la realidad, a la persona que tenga interés en ello, a fin de que no se siga desprestigiando a una repartición que hace labor efectiva, sin alardes de ninguna especie, y más aún a medestos funcionarios que se desempeñan con eficacia y corrección, motivo por los cuales se hacen acreedores de la estimación y respeto de todas aquellas personas que se han dignado visitar estos servicios.

(Fdas): TERESA NAVARRETE, presidenta; JELSINA SEPULVEDA, secretaria".

Columna de . . .

(DE LA PRIMERA PAGINA)

Al mismo tiempo, los líderes obreros han pedido a "los obreros y al pueblo de Sicilia, que moderen su legítima indignación", y esperan las decisiones que serán tomadas por la Confederación, la cual ha convocado a sesiones de emergencia a todos los sindicatos y organizaciones agrarias provinciales para las 5 de la tarde, y ha advertido a "los obreros sicilianos que están pidiendo una acción conjunta", y que serán informados por radio de las decisiones tomadas en la reunión de esta tarde.

Anoche, todos los teatros fueron cerrados en Palermo, y suspendidas todas las festividades con motivo del 1.o de mayo, en protesta contra el ametrallamiento.

CONJURADA UNA HUELGA GENERAL

Hoy iba a comenzar una huelga general en toda la isla, pero a última hora fué suspendida, por Giulio Roberti, secretario de la Confederación del Trabajo, de Sicilia. En la proclama de suspensión, Robertis dijo: "Este nuevo crimen es prueba de la ferocidad que anima a las fuerzas reaccionarias contra la honrada clase trabajadora de Sicilia". Según opinión general, las últimas elecciones celebradas en Sicilia, constituyeron una victoria para los comunistas.

El Ministro de Gobernación, Aciba, declaró que los asaltantes abrieron el fuego contra un grupo de 400 obreros, desde las alturas del monte Lapizzata, y agregó que entre los muertos había una mujer y una niña de 10 años de edad. Entre los heridos había tres mujeres y un muchacho de menos de 20 años. Acelba declaró que, según su opinión, el ataque no tenía carácter político, ya que entre la multitud atacada habían miembros de distintos partidos políticos.

Interrogado acerca de si la zona donde ocurrió el ataque, estaba dominada por el célebre bandido siciliano, Giuliano, el Ministro Acelba contestó que sí. Giuliano domina una zona de 25 kilómetros cuadrados, y ha sembrado el terror casi hasta Palermo, donde secuestró a su última víctima, la cual fué luego puesta en libertad, mediante el pago de un rescate de 50 millones de liras. El secuestrado era Giuseppe Aniello, jefe del Partido Fascista local.

El lugar donde ocurrió el ataque es uno de los más antiguos poblados albaneses, en Sicilia. Esos albaneses salieron de Albania en el siglo XV y se radicaron en Sicilia, huyendo de la invasión turca. En los siglos posteriores, dicha zona, con todo el resto de Sicilia, cayó bajo el dominio de los franceses y españoles. Piani del Greci fué uno de los originales baluartes de la mafia, la violenta sociedad secreta que luchaba contra el despotismo feudal.

DIRECCION GENERAL DE OBRAS PUBLICAS

DEPARTAMENTO DE RIEGO

REGADIO DE AZAPA

PROPUESTAS PARA SU CONSTRUCCION

Se avisa a los interesados en hacer ofertas para su construcción, que se encuentra abierto el Registro respectivo, en la Secretaría del Departamento de Riego, de 15 a 17 horas, en el cual deberán inscribirse previamente.

Este Registro se cerrará el 16 de Mayo a las 16 horas.

Esta inscripción es requisito esencial para presentar propuestas y se hará sólo para aquellas personas o firmas que cumplan con las exigencias fijadas en las bases, las que se encuentran a disposición de los interesados en la Secretaría del Departamento.

EL DIRECTOR DEL DEPARTAMENTO DE RIEGO

Santiago, 2 de Mayo de 1947.

CAJA DE RETIRO Y PREVISION SOCIAL DE LOS FERROCARRILES DEL ESTADO

PROPUESTAS PUBLICAS

CONSTRUCCION DE LA POBLACION FERROVIARIA "PEÑABLANCA"

Se llama a propuestas públicas para la construcción de la Población PEÑABLANCA, ubicada en Peñablanca en las inmediaciones de la Estación, que se compone de 47 casas individuales.

Las propuestas se abrirán el lunes 12 de mayo, en la oficina del Jefe del Departamento Técnico de Propiedades de la Caja, calle Serrano N.o 23, segundo piso, a las 18 horas.

Bases y antecedentes se pueden solicitar desde esta fecha, en el Departamento indicado, Sección Construcción de Poblaciones, Serrano 15, Entrepiso, de 17 a 19 horas, de lunes a viernes, y los días sábados, de 9 a 12.30 horas.

EL VICEPRESIDENTE EJECUTIVO.

ACUERDOS DE UNION DE PROFESORES DE CHILE

El Consejo Directivo Nacional de la Unión de Profesores de Chile ha continuado ocupándose de la campaña económica del magisterio y de la reforma del estatuto orgánico de la Caja de Empleados Públicos y Periodistas.

En su última reunión, se acordó protestar enérgicamente por la detención de que fueron objeto en Buenos Aires, los parlamentarios chilenos señores César Godoy Urrutia y Ricardo Fonseca Aguayo. Se acordó, también, enviar un cablegrama a S. E. el Presidente de la República, S. E. el Presidente de Argentina, pro-

DEFUNCION

Ha dejado de existir nuestra querida madre y suegra, señora

LUDOVINA GUZMAN V. de SALDANO

Sus funerales se efectuarán mañana a las 10 horas, partiendo el cortejo desde su casa habitación, Av. Vicuña Mackenna 4685, en dirección al Cementerio General.

La familia.

DEFUNCION

Ha dejado de existir nuestro querido deudo, señor

LUIS SOTOMAYOR TAPIA

Sus restos serán sepultados hoy en el Cementerio General. El cortejo partirá desde su casa habitación, San Francisco 3082, a las 10 A. M.

La familia.

DEFUNCION

Ha dejado de existir nuestro querido hijo, hermano y tío, don

RAFAEL M. BRAVO GONZALEZ

Sus restos serán sepultados mañana en el Cementerio General. El cortejo partirá a las 10 horas, desde su casa habitación, Av. Ricardo Cumming N.o 1131.

Sus padres, hermanos y sobrinos.

DEFUNCION

Ha dejado de existir nuestro querido deudo, señora

MARIA CIFUENTES V. de ASTUDILLO

Sus funerales se efectuarán hoy, partiendo el cortejo desde su casa habitación, calle Tocornal N.o 1568, en dirección al Cementerio General, a las 11.30 A. M.

La familia.

Atendido por la Empresa Azócar

DEFUNCION

FEDERACION DE SUBOFICIALES L. A. SOTO

Ha dejado de existir nuestro consocio, sargento 1.o, en retiro, señor

ABELARDO 2.o MUNOZ

Sus restos serán sepultados hoy en el Cementerio General, partiendo el cortejo desde su casa habitación, Figueroa Larraín 1949, a las 4.30 P. M. Punto de reunión para los socios: Plazoleta del Cementerio General.

La Comisión de Sanidad y Funerales

Atendido por la Empresa Azócar

DEFUNCION

Ha dejado de existir nuestro querido esposo, padre, suegro y abuelito, señor

PEDRO ARISTIDES SOTOMAYOR MONCADA

Sus restos serán sepultados hoy en el Cementerio Católico. El cortejo partirá de su casa-habitación, calle Pedro L. Ferrer N.o 2059 (Por Pedro de Valdivia, a la altura de 24 mil), a las ... horas.

LA FAMILIA.

Atendido por la Empresa Azócar

DEFUNCION

Ha dejado de existir nuestra querida e inolvidable madre, señora

BEATRIZ LOBOS vda. de PULGAR

(Q. E. P. D.)

Sus restos serán sepultados mañana domingo en el Cementerio General. El cortejo partirá de su casa-habitación, calle Gorbea N.o 2837, a las 10 horas.

SUS HIJOS.

Atendido por la Empresa Azócar

DEFUNCION

Ha dejado de existir nuestro querido e inolvidable deudo, señor

LUIS RODRIGUEZ RODRIGUEZ

Sus restos serán sepultados hoy en el Cementerio General. El cortejo partirá desde su casa habitación, Avenida El Mirador 1515, a las 16 horas.

LA FAMILIA.

Atendido por la Empresa Azócar

DEFUNCION

Ha dejado de existir nuestro querido deudo, señora

AIDA STEMMAN DE QUEIRUGA

Sus restos serán sepultados hoy en el Cementerio General, partiendo el cortejo desde su casa-habitación, Carmen 694, a las 16.30 horas.

Joaquín Queiruga Pérez y familia

Atendido por la Empresa Azócar

DEFUNCION

Asociación de Fabricantes en Escobas y Ramos Similares de Chile

Ha fallecido nuestro querido socio, señor

LUIS JARA AÑASCO

Sus restos serán sepultados mañana domingo en el Cementerio General, partiendo el cortejo de su casa-habitación, Carmen 1843, a las 11.30 horas.

Rogamos encarecidamente a nuestros socios asistencia a su última morada.

EL SECRETARIO

Atendido por la Empresa Azócar

DEFUNCION

Ha dejado de existir nuestra querida e inolvidable hija y hermana, señorita

LAURA DEL CARMEN COO GUZMAN

Sus restos serán sepultados mañana domingo 4, a las 11.30 horas; partiendo el cortejo de su casa-habitación, calle Alonso Ovalle 680, al Cementerio General.

LA FAMILIA

Atendido por la Empresa Azócar

DEFUNCION

Ha fallecido nuestro querido e inolvidable esposo, padre, suegro y abuelito, señor

LUIS JARA AÑASCO

Sus funerales se efectuarán mañana domingo 4, en el Cementerio General, partiendo el cortejo de su casa-habitación, Carmen 1843, a las ... horas.

Prosperina vda. de Jara e hijos

Atendido por la Empresa Azócar

Empresa Azócar
Funerales
M. R.
10 de Julio 981.— Fono: 85724
San Antonio 401.— Fono: 30724
B. O'Higgins 43.— Fono: 86409
B. O'Higgins 3547.— Fono: 92261
EN VALPARAISO: EDWARDS 629 — FONO ...
CONSULTE EN CUALQUIER CASO NUESTROS PRECIOS Y CONDICIONES DE PAGO.

Importantes modificaciones en los juicios de arrendamientos

SE AUSPICIAN EN UN ANTEPROYECTO DE LEY ELABORADO POR EL INTENDENTE, SR. FRIAS

PARA RESGUARDAR LOS LEGITIMOS INTERESES DE LAS PARTES

Un interesante anteproyecto de ley destinado a modificar algunas disposiciones relativas al contrato de arrendamiento de inmuebles, ha elevado a la consideración del Supremo Gobierno el Intendente de la Provincia, señor René Frías Ojeda.

Con este proyecto se trata de solucionar en parte la grave situación que se le produce continuamente a los arrendatarios ante la permanente escasez de habitaciones, situación que se torna más difícil por algunos vacíos que se advierten en la legislación vigente.

También tiende el proyecto en cuestión a garantizar los legítimos derechos de los dueños de propiedades.

En resumen, con las nuevas disposiciones que contiene el proyecto de ley, se plantean los siguientes puntos:

1.o.— Ampliación del tiempo del desahucio a seis meses y un año, según el caso;

2.o.— Otorgamiento a los jueces de facultades especiales para dejar sin efecto o reducir las obligaciones convencionales excesivas o abusivas;

3.o.— Privación condicional al arrendador de su derecho para exigir la terminación del arrendamiento, cuando haya cobrado o esté cobrando rentas que excedan del límite legal;

4.o.— Determinación del máximo legal de la renta de arrendamiento en atención exclusiva al avalúo fijado pericialmente por la Dirección General de Impuestos Internos, en forma de eliminar todo aumento malicioso que los arrendadires suelen hacer por medio de convenciones, adjudicaciones u otros actos unilaterales sin intervención estatal;

5.o— Autorización a los jueces para que, en casos calificados, puedan suspender temporalmente el lanzamiento, siempre que éste no sea motivado por falta de pago de la renta o mala conducta del locatario; y

6.o— Simplificación del procedimiento para determinar el máximo legal de la renta, para reducir la convenida y para el reembolso de lo pagado en exceso.

EN LA FEDERACION DE ESCRITORES LIBRES

En la última sesión se analizaron los problemas de la cultura nacional, situando al escritor como el más genuino elemento propulsor de ella, por lo que se revisaron las normas tendientes a este fin.

Quedaron avanzados los preparativos para el homenaje que se realizará el 7 de mayo, en honor del conocido escritor, miembro de la Institución, señor Arturo Ossandón de la Peña, con motivo de cumplir 50 años de labor literaria.

En la próxima sesión se elegirá el futuro directorio, por lo que se recomienda la mayor asistencia a la reunión que con tales propósitos se verificará en Alameda 678 esquina Santa Rosa, local de la Escuela Técnica N.o 1, a las 19 horas en punto.

APRECIABLES MEJORAS ECONOMICAS PARA LOS OBREROS DE COLICO SUR

CONSULTA EL CONVENIO SUSCRITO AYER ANTE EL MINISTRO DEL TRABAJO.— AUMENTO DE SALARIOS Y ASIGNACION FAMILIAR

Después de una nueva reunión celebrada ayer, de 15 a 19.45 horas, en el despacho del Ministro del Trabajo, quedó solucionado el conflicto existente entre la Cía. Carbonífera de Colico Sur, de Coronel, y los trabajadores.

Participaron en la prolongada sesión, el Ministro, señor Pradenas Muñoz; el gerente de la Cía., señor Carlos R. Neuenschwander Valdés; los representantes del Sindicato Industrial de la firma, señores Juan Avila Chavez y José Gabriel Vidal; el consejero nacional de la CTCH, señor Guillermo Martínez Quijón, y el secretario provincial de la CTCH, de Arauco, señor Luis H. Riquelme.

LOS TERMINOS DEL ACUERDO

La solución de que damos cuenta, se produjo dentro de los siguientes términos, que consultan gran parte de las aspiraciones obreras; aumento de los salarios en 6 pesos diarios por trabajador; jornal mínimo garantizado para barreteros y contratistas, de $ 40 diarios, más un aumento para los barreteros, de $ 1.30 por cajón en ambas vetas y de $ 11, por metro en rebajas y composturas, para los contratistas; aumento de $ 20, por metro en las labores en "tosca con aire" y de $ 25 el metro en los avances de labores a mano; aumento de bonificación al tercer turno, fijándose $ 2; aumento de la asignación familiar de treinta a cuarenta pesos por carga, estableciéndose que si fallece el padre de familia con hijos menores, el hijo que continúe de cabeza de familia seguirá percibiendo las asignaciones correspondientes a sus hermanos menores; la Cía. continuará desarrollando su plan de habitaciones para obreros, tan pronto como reciba préstamos para ese fin; el premio de asistencia será de 10 por ciento semanal y 5 por ciento mensual, sobre los jornales; otros puntos de mejoramiento, más las regalías vigentes no anotadas en el acta.

Finalmente, quedó establecido que cada una de las disposiciones convenidas rigen con efecto retroactivo, a contar desde el 16 de abril ppdo., y que durarán por espacio de un año.

TERMINARAN DESPIDOS DE LOS CAMPESINOS

S. E. prometió a la CTCH, que las autoridades darán amparo a los inquilinos

La Confederación de Trabajadores de Chile pidió ayer a S. E. el Presidente de la República, su alta intervención para terminar con los despidos de inquilinos de los campos, que en los últimos días han aumentado en forma alarmante, según denuncias que esa central obrera ha recibido de diversas provincias del país. S. E. prometió pedir al Ministro del Trabajo que imparta instrucciones telegráficas terminantes a las autoridades, para que intercedan en estos casos de desalojos injustificados de campesinos y presten su respaldo a los inquilinos.

También se conversó sobre un conflicto que se ha planteado en Sewell, donde han sido despedidos 15 trabajadores; de la reposición de los obreros despedidos hace tanto tiempo en la Fábrica de Cemento Melón, y de la concurrencia de una delegación obrera a la próxima Conferencia de la Oficina Internacional del Trabajo, que se efectuará en Ginebra a mediados de año.

La entrevista de los dirigentes con S. E., fué singularmente cordial. Concurrieron, por la CTCH., el secretario general interino, señor Guillermo Sánchez; los consejeros nacionales señores José Campusano, Juan Vargas Puebla, Esteban Delgadillo, Carlos Bustos, Guillermo Martínez, Abraham Zambrano y Joaquín Manzilla.

EL MARTES IRA A LA CAMARA EL M. DEL INTERIOR

EXPONDRA ANTECEDENTES DE ALZA DE TARIFAS

El Ministro del Interior, don Luis Alberto Cuevas, concurrirá el martes próximo a la Cámara de Diputados, con el objeto de hacer ante esa Corporación su anunciada exposición sobre las razones que tuvo en vista el Gobierno para autorizar las alzas de tarifas de los medios de movilización colectiva y de la luz eléctrica, el gas y los teléfonos.

El señor Cuevas trabajará hoy y mañana en la ordenación de todos los antecedentes de diverso carácter, que dará a conocer ante los Diputados sobre este importante asunto.

ESTA EN CURICO EL CANCILLER JULIET

El Ministro de Relaciones Exteriores, don Raúl Juliet Gómez, se dirigió ayer a Curicó, por motivos particulares.

El Canciller regresará el lunes a Santiago.

ALMIRANTE TORRES HEVIA VISITO AL MINISTRO DE DEFENSA

Ayer visitó al Ministro de Defensa Nacional, don Juvenal Hernández, el Comandante en Jefe de la Escuadra Activa, Almirante Torres Hevia.

El jefe naval que se había trasladado con este objeto, desde Valparaíso, celebró con el Ministro una detenida conferencia.

47.o ANIVERSARIO DEL LICEO DE NIÑAS No. 3

Con motivo del 47.o aniversario del Liceo de Niñas N.o 3 de la capital, las ex alumnas ofrecerán un té el 17 del presente, a las 17.30 horas, en el local del establecimiento.

Las adhesiones se reciben en la Secretaría, hasta el 10 del presente.

CONCENTRACION DE LOS CONTADORES

La Sociedad Nacional de Contadores, celebrará una concentración nacional con el objeto de tratar sobre el pronto despacho por el Congreso del proyecto de Colegio de Contadores. Podrán participar en esta concentración los contadores titulados y hasta tres delegados por cada una de las Asociaciones de Contadores del país.

Las inscripciones se reciben en la de la Bolsa N.o 64, oficinas 326 y 327, casilla 3863, teléfono 82092.

COLABORACION PARLAMENTARIA AL EJECUTIVO

Los miembros de los Comités Parlamentarios Radicales del Senado, don Humberto Alvarez y de la Cámara de Diputados, don Alejandro Vivanco, celebraron ayer tarde una prolongada entrevista con S. E. el Presidente de la República.

Fuimos informados que se conversó sobre diversos proyectos de leyes que se encuentran pendientes de la consideración del Congreso, y en cuyo despacho el Ejecutivo tiene particular interés. Todo esto en cumplimiento del propósito anunciado de hacer efectiva la colaboración del Gobierno que preside el Excmo. señor Gabriel González.

HORAS DE AUDIENCIA DEL M. DEL INTERIOR

El Ministro del Interior, don Luis Alberto Cuevas, ha fijado las siguientes horas de audiencia:

PARLAMENTARIOS Y JEFES DE PARTIDOS POLITICOS.— Diariamente de 11.30 a 12.30 horas.

JEFES DE SERVICIO.— Martes y jueves de 10.30 a 11.30 horas.

DELEGACIONES POLITICAS Y FUNCIONALES.— Miércoles y viernes de 10.30 a 11.30 horas

FUNCIONARIOS. — Lunes de 10.30 a 11.30 horas.

PARTICULARES.— Sábado de 10.30 a 11.30 horas.

PRENSA.— Diariamente a las 13 y a las 19 horas.

SUBSECRETARIO DE RELACIONES, A VIÑA

En la mañana de hoy se dirigirá a Viña del Mar el Subsecretario de Relaciones Exteriores don Manuel Trucco Gaete.

El señor Trucco regresará el lunes a Santiago.

JEFE DE LA ARMADA FESTEJA HOY A S. E. EN VIÑA DEL MAR

En las últimas horas de la tarde de ayer se dirigió a Viña del Mar, S. E. el Presidente de la República acompañado de su familia y de su Edecán Naval Comandante don Rafael Calderón.

Hoy el Excmo. señor González Videla está invitado a comer por el Comandante en Jefe de la Armada, Vicealmirante don Emilio Daroch, en su residencia. A esta comida asistirán también otros altos jefes militares y de la Armada y el Edecán de S. E., Comandante Calderón.

S. E. regresará a Santiago el próximo lunes.

EL DOCTOR OLIVECRONA PARTIO A LIMA

Después de participar en forma brillante, en el reciente Congreso de Neurocirugía, partió ayer a Lima el reputado médico sueco, señor Herbert Olivecrona. En el grabado aparece en los momentos en que toma el avión de la Panagra, acompañado de su distinguida esposa.

EXPERIENCIAS CIENTIFICAS EN EL OBSERVATORIO DEL SALTO

PROYECCION DEL SOL

Mañana se realizarán las primeras experiencias de proyección del Sol con el Helioscópio, en la Sección Solar del Observatorio del Salto, filmando la energía atómica solar con filtros de polaroide, sobre un telón donde la imagen del Sol aparecerá aumentada dos mil quinientas veces.

El movimiento del Sol, provocado por la rotación terrestre puede ser apreciado a simple vista, así como las gigantescas explosiones atómicas que están cruzando en estos momentos frente a la tierra.

Esta experiencia será de capital importancia para la observación del eclipse total de sol del 20 de mayo próximo, pues en esta forma, el eclipse padrá ser observado sobre el telón, por gran número de personas, y filmado simultáneamente por numerosos operadores cinematográficos.

Las experiencias astrológicas se efectuarán en un avión Douglas de la LAN, el cual estará en comunicación directa por radiotelefonía, con un equipo transmisor y receptor instalado en el Observatorio, y que ha sido gentilmente facilitado por el distinguido técnico en radio, señor don Luis Desmaras. En esta forma, toda la difusión científica de las experiencias, tanto del avión como desde el Observatorio, podrán ser transmitidas simultáneamente por las cadenas de radiodifusoras de Chile y Argentina, al mismo tiempo que estar en comunicación directa por radio, con la cadena de observadores, desde Santiago de Chile hasta Mendoza, Corrientes en Argentina, y Bocayuba en Brasil, donde estarán las expediciones rusa y norteamericana.

Los permisos para presenciar la proyección del Sol en los domingos 4, 11, y 18 de mayo, pueden solicitarse al Departamento de Difusión Científica del Observatorio del Salto, casilla 130, Santiago.

170 escuelas se han construído durante los últimos ocho años

LA TECNIFICACION DE LOS SERVICIOS DE EDUCACION PRIMARIA

LABOR REALIZADA POR LA DIRECCION GENERAL

La tecnificación de los servicios de educación primaria, tiende, de modo especial, a aplicar en forma intensiva las nuevas orientaciones socio-educativas para la escuela primaria. Esta ha sido una de las preocupaciones principales del Director General de Educación Primaria, señor Oscar Bustos.

De acuerdo con este principio, se ha dado especial importancia a la escuela como organismo cultural vivo, al servicio de los grandes planes de vida de la nación, ya que nuestro país se encuentra en pleno período de transformación, con problemas múltiples en todos los aspectos de sus actividades.

Por otra parte, la tecnificación significa planificación del trabajo, para que toda la organización educativa se mueva hacia una meta, hacia la consecución de los ideales que orientan las nuevas doctrinas educacionales.

Para este efecto, es menester adoptar métodos científicos de trabajo, tanto para la dación de los conocimientos y habilidades para el control de los resultados, o para el estudio de las aptitudes que han de determinar la orientación definitiva de los escolares, a fin de aprovechar mejor sus condiciones específicas. En una palabra, la palabra activa funcional, con sus técnicas racionalizadas, es lo que constituye en síntesis de la Dirección General de Educación Primaria.

La realización de estas aspiraciones necesita contar con una dotación mejor de elementos materiales para el trabajo y una mejor capacitación del profesorado para el ejercicio de su profesión.

Algo se ha hecho ya en este sentido. Merece destacarse la confección de nuevos libros de lectura, y de consulta para los niños y para los maestros, tales como "Mi tierra", "Así es mi tierra", "Guía y orientación profesional", "Zoología", "Botánica", "El manual del maestro", etc. También se ha aumentado la dotación de mobiliario y material de enseñanza y, sobre todo, se ha incrementado la construcción de nuevos, modernos y pedagógicos establecimientos de educación primaria en todo el país.

En efecto, en 1939, la Sociedad Constructora de Establecimientos Educacionales inicia su trabajo construyendo tres escuelas. Desde entonces hasta 1946, se han construído 170 escuelas, o sea, en el transcurso de ocho años, se han construído más escuelas primarias que durante el último medio siglo.

La capacitación del profesorado, por otra parte, se ha atendido especialmente por medio de cursos regulares en la Escuela Normal Superior "José Abelardo Núñez".

HOMENAJE A LA REP. DE CHECOESLOVAQUIA

Mañana, a las 10.30 horas, se efectuará en el Teatro Maxim, una velada en homenaje al segundo aniversario de la liberación de la República de Checoeslovaquia, organizado por el Comité Nacional de Checoeslavos de Chile.

En esta oportunidad harán uso de la palabra el Ministro de Economía y Comercio, señor Luis Bogsay, el Ministro de Checoeslovaquia, Excmo. señor Jan Havlasa, el secretario del comité organizador señor Bratr, el delegado de la Cámara de Comercio e Industria de Praga, ingeniero señor Francisco Hanus.

Este acto será transmitido por Radio Minería.

FUE SOLUCIONADO EL CONFLICTO DE LOS EMPLEADOS PRENDARIOS

LAS OFICINAS ATENDIERON AL PUBLICO

Gracias a las gestiones del Comité Nacional de Empleados Prendarios y del Director General del Crédito Popular y Casas de Martillo, don Víctor León Quintana, desarrolladas ante S. E. el Presidente de la República y Ministro del Trabajo, don Juan Pradenas, se logró dar solución en las primeras horas de la mañana de ayer, al conflicto planteado por el personal que había determinado paralizar sus labores.

Según fuimos informados, los empleados aceptaron como solución de las dificultades el pago de un abono equivalente a la diferencia de sueldo, como compensación por el no pago de la nueva planta, que ha sido objetada por la Contraloría General de la República. La cancelación referida deberá ser efectuada en el día de hoy.

El Excmo. señor González Videla dió su conformidad a la solución de que informamos, propiciada por el Ministro del Trabajo y el Director de los Servicios Prendarios, declarando al mismo tiempo que el Gobierno no podía aceptar la huelga anunciada por contravenir claras disposiciones legales.

Sin perjuicio de la solución producida, el Comité Nacional de Empleados Prendarios continuará sus gestiones en la aprobación del escalafón y la nueva planta del Servicio.

Las oficinas atendieron ayer poco después de las 12 horas.

SE DESPIDIO DE S. E. EL EXPERTO AGRICOLA INGLES, SR. THURSTHON

El experto agrícola británico señor Thursthon, concurrió ayer a la Presidencia de la República acompañado de Sir John Leche para despedirse del Excmo. señor González Videla.

El señor Thursthon sigue viaje a Buenos Aires mañana.

SOCIEDAD ESTRELLA CHILENA DE SEÑORAS EFECTUARA ROMERIA

La Sociedad Estrella Chilena de Señoras efectuará mañana una romería al Cementerio General con el objeto de recordar a las socias fallecidas.

Cita a sus miemoros, a las 10.30 horas, en la Avenida La Paz esquina de Artesanos, con este objeto.

A las 15 horas se efectuará una reunión general con el objeto de nombrar las comisiones que secundarán al nuevo Directorio.

AGRADECEN A MEDICOS QUE LOS ATENDIERON EN H. SAN VICENTE

Gravemente enfermos, Carlos Osorio O. y Guillermo Alvarez T., llegaron hasta la Sala San Gregorio del Hospital San Vicente en busca de salud, donde fueron solicitamente atendidos por los médicos señores Alejandro Gonzáles R. y Eduardo Doerr Z. hasta lograr su completa curación. Los señores Osorio y Alvarez han llegado hasta nuestra redacción para agradecer públicamente la atención médica de que fueron objeto por parte de los facultativos mencionados.

Actividades Gremiales

ANIVERSARIO DE LA SOC. "EL ADELANTO"

La Sociedad "El Adelanto" de Socorros Mutuos, eligió nuevas autoridades para el período 1947-48 habiendo sido elegidos con las más altas mayorías los señores:

Presidente, Juan Sanhueza M.; vicepresidente, Daniel Palma G.; secretario, Andrés Valenzuela; prosecretario, Manuel Cid; tesorero, Eduardo Menares y protesorero, Evaristo Cerda; directores: Carlos Carrasco, Javier Fontt, Ernesto Palma.

Con este motivo y por cumplir 30 años de vida, los socios tendrán hoy una comida en su salón social de Franklin 967.

ROMERIA EFECTUARA LA SOCIEDAD "LA UNION"

El directorio de la Sociedad de Artesanos La Unión, acordó concurrir a la romería que realizará en el día de mañana la sociedad Igualdad y Trabajo. Este acto será en recuerdo de los fundadores de esta colectividad y es un número de la celebración de su aniversario social.

El punto de reunión será frente al local social de la organización Riquelme 851, a las 9.30 horas, para adherirse a la columna de la Igualdad y Trabajo.

En este mismo punto, se reunirán los integrantes de la Brigada de Boys Scouts, Benjamín Franklin, que f[illegible] bajo los auspicios de [illegible] colectividad, con el fin [illegible] abezar la columna de [illegible]dad Artesanos.

SESIONES DE LA SOCIEDAD S. M. SAN EUGENIO

La Sociedad San Eugenio de Socorros Mutuos comunica que desde mañana atenderá a los socios que deseen adquirir ataúd, cargar y frejoles.

Cita además para hoy a las 15 horas a las comisiones de Contabilidad, Subsistencias, Tesorería y Secretaría, a fin de confeccionar los informes solicitados por el presidente.

También cita a los socios para mañana a las 10.15 horas, en La Paz esquina Artesanos, a objeto de concurrir al homenaje que hace la Igualdad a sus miembros fallecidos.

SIND. PROFESIONAL DE CHOFERES DE CHILE

Por asuntos que les interesa, se cita para hoy sábado, a las 11 horas, a las siguientes personas: Froilán Cisternas Messina, Carlos Rozas Garay, Humberto Romero López, Pedro J. Carrasco Quijón y Enrique Araya Pizarro. Local: Secretaría del Sindicato ubicada en Lord Cochrane 49.

JEFE DE LA CTCH. SE HALLA ENFERMO

Por enfermedad del diputado don Bernardo Araya Zuleta, Secretario General de la Confederación de Trabajadores de Chile, ha asumido la Secretaría General de la Central Obrera, el señor Guillermo Sánchez Alarcón.

ASOC. DE PERIODISTAS "CAMILO HENRIQUEZ"

En su sesión de ayer el Directorio de la Asociación de Periodistas de Chile "Camilo Henríquez", aceptó las siguientes solicitudes de admisión de los señores Carlos B. Iglesias, Director de "La Gaceta", de Arica; Humberto Villarroel Aguilera Director de "El Reflector", de Illapel; Amador Mobarec, Marcos y Rodolfo Carnio Perich, de Valparaíso; Atilano Sotomayor Carvajal; Joaquín G. Muirhead Pedro P. Bermedo Espinoza y Angel C. Mansilla Núñez, de Santiago; Gudelia y Olga Henríquez Consuegra, de "La Patria", de Melipilla; Luis Merino Bustos Director de "Surco"; Froilán López Baeza, Germán Angulo Irizón, de "La Razón"; Horacio Oñat García, de "La Unión"; Cárlos R. Charán Vidal de La Unión; Sergio Morales Mardones de Frutillar; Francisco Ojeda Gallardo de Quellón.

MUTUALISTAS RECORDARAN A D. PEDRO ACEVEDO

Mañana a las 8.45 horas, se oficiará en la Iglesia de San Pedro una misa solemne, a fin de recordar la memoria del prestigioso dirigente mutualista fallecido don Pedro Acevedo Bravo, quien desarrolló una ejemplar labor de beneficio social.

A este solemne acto de recuerdo se invita especialmente a los miembros de las siguientes instituciones: "Andrés Bello", Artesanos "La Unión", Empleados de Comercio, Sociedad Unión Comercial, San Eugenio y la Estrella Chilena de Señoras.

MAÑANA SE REUNE LA UNION DE PELUQUEROS

Mañana a las 10 horas, se llevará a efecto la reunión del Directorio de la Sociedad Mutualista "Unión de Peluqueros", en la que se resolverán asuntos de positivo interés para sus asociados, entre los que se cuentan la reorganización de la Comisión de Sanidad, lo referente al Mausoleo Social, cuenta de la Comisión de Disciplina, exposición de algunas materias que hará la secretaría general, control de libros de tesorería por la Comisión de Contabilidad, y juramento de estilo que prestarán los siguientes aspirantes a socios: Elisa Valenzuela Reyes, Ernesto Reyes Román, Marta Seguel Vásquez, Saturnino Barría Flores, Teresa Moreira Leiva, Raquel Araya Valencia, Aníbal Alvarado Rojas, Augusto Aguilar Astorga, Inés Dourocher Molíani, Francisco Roa Roa, Olga Villavicencio Avendaño, Esther Villavicencio Avendaño, María Espíndola Estrella, Raquel Rivas Smitt, y Yoconda Mazzini Zannelli. La asamblea se llevará a efecto en el local social de Santa Rosa 555.

SINDICATOS
Ofrece créditos en calzado fino para señoras, caballeros y niños
LA EUROPEA
SAN DIEGO 948

REMATE AGRICOLA

Por arriendo del fundo "Mendoza" de don DANIEL RISOPATRON M., entre Rosario y Rengo, se rematará

EL DOMINGO 4 DE MAYO

LA TOTALIDAD DE LAS EXISTENCIAS QUE COMPRENDEN:

A) MAGNIFICA LECHERIA HOLANDESA.

4 Vacas finas inscritas,
75 Vacas en ordeña,
35 Vacas preñadas,
16 Vaquillas de 2 1/2 a 3 años con preñez a la vista,
10 Vaquillas de 2 años cubiertas,
30 Vaquillas de 1 para 2 años,
30 Terneras de meses,
2 Toros hijos de Paragón, del Criadero La Reina, y de grandes vacas de ese criadero.

Todas estas vaquillas son hijas de 2 toros importados del Canadá y del gran toro **Paragón Homestead Fobes** del criadero La Reina. Las vacas han sido seleccionadas de los planteles de Sucesión Florenciano Vásquez y otros igualmente conocidos de Osorno, de Hacienda San Vicente, Los Andes; de Hacienda Curiligne, de Talca; del señor Renato Ortega, San Bernardo; de Hacienda Mariscal, San Bernardo; habiéndose eliminado drásticamente las no satisfactorias, para el control de producción particular del fundo.

B) ANIMALES DE TRABAJO.

1 Potro Belga del criadero de don O. Múnica,
15 Yeguas de tiro mestizas de percherón,
6 Caballos de tiro pesado,
10 Caballos y yeguas de montura,
8 Bueyes de trabajo.

C) PRODUCTOS Y FORRAJES.

Alfalfa de 1.o, 2.o y 3.er corte, capotillo, paja de porotos, paja larga enfardada, concentrado Vita Ovo para vacas, toros y terneras, maíz por desgranar, avena rubia, semilla de cebada Bethge, frejoles de consumo, cebollas de guarda, semilla de alfalfa y de trébol.

D) OTRAS EXISTENCIAS.

Alambre de púa, alambre para fardos, tambores vacíos, sacos vacíos, alverjilla, pizarreño, planchas de fierro galvanizado, maderas de roble, monturas, arneses de coche, de carretón y de carro coloso, etc.

E) MAQUINARIAS, ENSERES, APEROS, CARRUAJES.

Utiles de lechería, stanchions, molinillo de grano, instalación de agua caliente, descremadora y batidora, útiles para jardín, tractor Mc. Cormick Deering con seis meses de uso, tractor Lanz de 45 HP, rastra de 32 discos, arado de 3 puntas, enfardadora Witmann, segadoras de pasto, rastrillo lateral moderno, rastrillo corriente, cultivadora de alfalfa, sembradora Rud Sack, abonadora Msse Massey Harris, trilladora Case de acero, con abocador automático y anexo para trébol, desgranadora de maíz, tascadora trio, espadilladora, romana para pesar animales, romana portátiles de 500 kilos, 2 muy buenos fondos estañados para comida de trabajadores, arado acequiador, 1 Breack con ferretería importada y sus cuatro ruedas nuevas de Ledermann, 2 carros colosos, carretones, carretas, harneadora, arados, rastras, cultivadoras, motor eléctrico de 1 HP, corvinas, herramientas de fragua, de carpintería, palas a buey, trasmisiones y poleas, yugos, etc.

F) MENAJE DE CASA.

La totalidad del menaje de salón, living comedor, dormitorios, reposteros, cocina, terraza, etc.

G) DE LA HACIENDA TIPANME.

MAQUINARIAS

Tractor Oruga Mc. Cormick Deering a parafina con muy poco uso, tractor Case ruedas de goma, en perfecto estado; tractor Farmall ruedas de goma, tractor Farmall rueda de fierro, 1 cultivador-acequiador de 5 metros ancho para plantaciones, Allis Chalmers, 1 motobomba pulverizadora Mayer, con depósito de 900 litros, con 15 metros de manguera y dos pitones; 1 sembradora Massey Harris para trigo y trébol, 1 banco aserrador lampeador, 1 segadora de pasto Deering en baño de aceite, 1 amasadora de pan, 1 ensiladora Deering, 1 rastrillo para pasto Deering, 1 arado Rud Sack de 4 puntas, 1 bigornia de 400 kilos.

ORDEN DEL REMATE.— A las 10 A. M.: Maquinarias, enseres, aperos, carruajes, existencias de bodega, productos y forrajes. A las 2 P. M.: Animales de trabajo, la lechería y las crianzas. A las 5 P. M.: Menaje de casa. Habrá facilidades para almorzar.

UBICACION.— El fundo "Mendoza" está en el antiguo camino longitudinal, entre Rosario y Rengo.

ACTUARA EL MARTILLERO PUBLICO DE RENGO SEÑOR J. LUIS GONZALEZ EN LAS MAQUINARIAS, ENSERES Y MENAJES

CATALOGO.— HABRA CATALOGO DE LA LECHERIA.

SOCIEDAD "EL TATTERSALL"

MERCADO DE VALORES

A base de destacadas operaciones en Deuda Interna 7-1, Pavimentación de igual tipo, Banco de Chile, Banco Sud Americano, Amigos, Merceditas, Lota, Punitaqui, Tocopilla, Textil Progreso, Cemento El Melón, Copec, Viña La Rosa, y especialmente Madeco y Mademsa, desarrolló ayer sus actividades la Bolsa de Comercio de Santiago.

Hubo un total de 50 fluctuaciones —29 de ellas de alza —cuya descomposición fué la siguiente: oro, bajó en 60 puntos su anterior cotización; Bonos, 2 bajas; títulos Bancarios, 2 alzas; Mineros, 2 alzas y 6 bajas; Salitreros, 1 alza y 1 baja; Agrícolas y Ganaderos, 3 alzas y 1 baja; Textiles, 7 alzas y 1 baja; Seguros, 1 baja, e Industriales y Varias, 13 alzas y 8 bajas.

A través del día se produjeron varias alzas de mención, y las más importantes se las anotaron Tierra del Fuego, 8 puntos, Chiteco, 7 puntos; Sacos, 3 puntos; Sumar A y B, 3 y 4 puntos, respectivamente, cada título; Madeco, 2 1/4 puntos; Mademsa, 2 puntos; Mecánica Industrial, 5 puntos; Pizarreño, 4 puntos, y Renta Urbana, 5 puntos. Fuera de la ya mencionada baja del oro, la única que puede citarse es la de Alpargatas, 4 1/2 puntos, y ella es consecuencia del reparto del dividendo y de la cría.

Los negocios, en volumen, ascendieron a 315.200 pesos oro, a 1.887.000 pesos nominales en bonos y a 384.556 acciones, mostrándose el mercado desde el momento de iniciarse, activo, cerrando en estas condiciones y con tendencia al alza.

OPERACIONES EFECTUADAS

PRIMERA RUEDA

13000 Oro, OD. 1120
3000 Oro 1120
324000 Deuda 7-1 84
10000 Paviment. 7-1 .. .. 83 1/2
50000 Caja 6-3/4 64
1000 Bco. Chile 470
200 Banco Chile 467
5000 Amigos 2.90
5000 Amigos 2.95
100 Lota 90
8200 Lota, Mayo 29 91
8000 Merceditas 3 3/4
2000 Merceditas, OD... .. 3 3/4
13000 Merceditas 3 1/2
1000 Punitaqui, Mayo 29.. 27
1000 Punitaqui, Mayo 8.. 27
3000 Río Negro, OD... .. 3 3/4
800 Lautaro 200
1000 Copec.. .. .. 22 1/4
3800 Copec 22 1/3
1000 Copec 22 1/2
1300 Indac 32 1/4
400 Lamifún, Mayo 29 .. 55
3000 Lamifún, Mayo 8 .. 55
200 Madeco, Mayo 8 .. 75
500 Madeco, Mayo 29 .. 75
1000 Madeco, Mayo 8.. .. 75
600 Madeco 75
500 Madeco, Mayo 8 .. 75 1/2
1300 Madeco, Mayo 29 .. 76
3000 Mademsa, Mayo 29.. 25
1000 Mademsa, Mayo 29.. 25 3/8
1500 Mademsa, Mayo 29.. 25 1/2
15500 Mademsa, Mayo 29. 26
2000 Mademsa 25 3/4
1000 Mademsa, Mayo 29.. 26
3500 Mademsa 25 3/4
5500 Mademsa, Mayo 29.. 26
500 Mademsa, Mayo 8.. 26
3000 Mademsa, Mayo 29.. 26 1/4
800 V. La Rosa 29

FUERA DE RUEDA DE LA MAÑANA

14400 Oro.. 1100
15000 Oro.. 1050
9400 Oro.. 990
100000 Deuda 7-1 84
329000 Paviment. 7-1 .. .. 83 1/2
150000 Caja 6-3/4 .. .. .. 64 1/2
15000 Hip. Valpso. 6-1 .. 61
100000 Hip. Valpso. 6-1 .. 60
38000 Hip. 6-1 64
155 Bco. Chile 467
200 Bco. Chile, OD. .. 467
100 Bco. Israelita 86
1000 Bco. Sud Americano, OD. 129
2000 Abrigos 2.95
500 Disputadas, Mayo 8 51
4000 Lota, Mayo 29 92
500 Lota 91
2000 Chañaral 3 1/2
1000 Manganeso, Mayo 29 20
600 Manganeso, Mayo 29 20 1/2
600 Manganeso, Mayo 29 20
11000 Merceditas 3 1/2
500 Punitaqui, Mayo 29.. 27 1/2
1500 Punitaqui, Mayo 8.. 27
500 Punitaqui, Mayo 29. 27 1/4
700 Tocopilla, Mayo 8.. 105 1/2
200 Tocopilla, Mayo 29.. 106 1/2
1000 Tocopilla.. 106
1000 Tocopilla, Mayo 29. 106 1/2
500 Totoral, Mayo 29 .. 20
400 Sumar A., Mayo 29. 132
1000 Sumar B, Mayo 29.. 125
1200 Tej. Salto 71
2100 Tex. Progreso.. .. 27
2000 Tx. Progreso, Mayo 29 .. .. 27 1/4
1300 Vestex 27
400 Vestex, Mayo 29 .. 27 1/4
800 Yarur.. 261
100 Gente Grande 235
200 V. Unidas 45
1100 Cartones 52 1/3
1000 C. Melón, Mayo 8.. 152 1/2
200 C. Melón.. .. .. .. 152 1/2
1300 C. Melón, Mayo 8.. 153
700 C. Melón, Mayo 8.. 153
500 C. Melón, Mayo 8 .. 153 1/2
1000 Cervecerías, Mayo 8 104
500 Cervecerías, Mayo 29 105
1000 Cervecerías 104
2000 Cic. Mayo 8.. 50
1500 Copec, Mayo 29.. .. 22 3/4
200 Copec 22 1/2
1500 Copec, Mayo 29.. .. 23
160 Gas Santiago 59
100 Interoceánica, Mayo 8 45
1000 Lamifún, Mayo 8 .. 54 1/3
25 L. Penco 38 1/2
700 Madeco, Mayo 29 .. 77
300 Madeco, Mayo 8 .. 76 1/4
800 Madeco, Mayo 8 .. 76 1/2
2000 Madeco, Mayo 29 .. 77
100 Madeco, OD. 76
2000 Madeco, Mayo 29 .. 77 1/4
500 Madeco, Mayo 29 .. 77
500 Madeco, Mayo 29 .. 76 1/2
200 Madeco, Mayo 29 .. 75 3/4
100 Madeco, Mayo 29 .. 76
1700 Madeco 75 1/3
5000 Mademsa, Mayo 29.. 26 1/3
300 Mademsa 26 1/4
1500 Mademsa, Mayo 29 .. 26 1/2
500 Mademsa, Mayo 8 .. 26 1/2
3700 Mademsa, Mayo 8 .. 27 1/4
500 Mademsa, Mayo 29.. 27 1/4
6700 Mademsa, Mayo 8.. 27 1/4
1000 Mademsa 26 3/4
800 Mademsa, Mayo 29.. 27
3000 Mademsa, Mayo 29.. 26 3/4
3000 Mademsa, Mayo 29.. 26 3/8
400 Mademsa 26 3/8
1600 Pizarreño, Mayo 29.. 60
500 Pizarreño, Mayo 8.. 61
100 Pizarreño 61
500 Pizarreño, Mayo 29.. 63 1/3
200 Sacos 89
100 Vapores, Mayo 8 .. 190
100 Vidrios Pl. 34 1/2
600 Chilena Consolidada. 66 1/2
100 Chilena Consolidada. 66 1/2

SEGUNDA RUEDA

3400 Oro 1000
30000 Deuda 7-1.. 84
166000 Caja 6-3/4.. 64
10000 Caja 6-3/4 .. .. .. 64 1/4
190000 Hip. 6-1 64
100 Banco Chile.. 467
7400 Amigos 2.95
3000 Disputadas, Mayo 29 51 1/2
7000 Merceditas 3 1/2
1000 Cartones 52 3/4
500 Copec 22 3/4
1000 Codina 46
2000 Copec, Mayo 29 .. 23
2000 Ingelsac, Mayo 29 .. 19 1/2
1000 L. Penco, Mayo 29 .. 39
800 Madeco, Mayo 29 .. 76
800 Madeco OD., Mayo 29 76
1000 Mademsa, Mayo 29. 26 3/4
14500 Mademsa, Mayo 29 .. 27
100 P. Tomé 82
700 Pizarreño, Mayo 29.. 63 1/2
246 Mademsa, Mayo 8 .. 26
200 Renta Urbana 461
50 Vapores 190
3000 V. La Rosa 29
1000 V. Unidas, Mayo 29.. 45

FUERA DE RUEDA DE LA TARDE

63.000 Oro 1050
71.000 Oro 1070
115.000 Oro 1060
133.000 Deuda 7-1.... .. 84
200.000 Hip. 6-1 64
532 Bco. Chile 467
277 Bco. Hipotec. 220
1.000 Bco. Sud Americano Px. 130
200 Bco. Sud Americano 128 1/2
300 Bco. Sud Americano, m. 129
500 Disputadas, Px. . 51
1.000 Lota, m. 91 1/2
300 Lota, px. 92
500 Lota, m. 91 1/2
3.000 Punitaqui, px. .. 26 3/4
1.900 Punitaqui, px. . 26 1/2
200 Tocopilla, px. . 105 1/2
600 Tocopilla, px. .. 104
100 Fuegos 500
2.000 Sofruco 26
2.000 Tarapacá, px. .. 40
100 Sumar A. 131
100 Sumar A 132
1.700 P. Concepción .. 60
1.400 P. Concepción, px. 60 1/2
200 Tej. Salto 71
2.000 Tx. Progreso . . 27 1/4
2.800 Vestex, px. 27
100 Vic. P. Alto B, px 29
2.800 Vic. P. Alto 29
2.000 Vic. P. Alto A, m. 27
2.000 Vic. P. Alto, px. 27 1/2
700 Cartones 52 1/2
1.200 Cartones 52
450 C. Melón 153
700 C. Melón, px. .. 154
400 C. Melón, px. .. 155
300 Cervezas 104
400 Cic. 50
500 Cic, m. 50
400 Cic 51
2.000 Copec px. 23
560 Cristales 38
200 Gas 58 1/2
100 Hotelera 10
600 Indac, exp. 33
1.000 Ind. Vera OD. . 34 1/2
1.000 Lamifún, px. .. 54 1/2
2.000 L. de Penco px. 39
400 Madeco, px. .. 76 1/2
50 Madeco 76
3.000 Madeco, px. .. 76 1/2
1.000 Madeco m. 76
700 Madeco, px. .. 76 1/2
800 Madeco 76
2.500 Madeco m. 76
2.500 Mademsa, px. . 27
600 Mademsa 27
1.000 Mademsa, px. .. 27 1/4
50 Mademsa 26
500 Mademsa, m. 27
1.000 Mademsa, px. .. 27 1/8
1.000 Mademsa 27
2.000 Mademsa, px. OD. 27 1/2
900 Mademsa px. .. 27 1/2
200 Muelles 56
1.500 Pizarreño, m. .. 63
1.000 Pizarreño 62 3/4
1.000 Pizarreño, m. . . 63
500 Pizarreño px. .. 64
600 Renta Urbana .. 460
300 Saavedra B. . . 280
100 Sonavela 20 1/2
2.000 Tattersall, m. 250
400 Sgr. Marítima m 145

FLUCTUACIONES

SUBIERON

BANCOS
Español 241 c a 244 c
S. Americano 128 c a 128 1/2 t

MINERAS
Amigos 2.90 t a 2.95 t
Lota 90 tc a 92 tp

AGRICOLAS Y GANADERAS
G. Grande 233 t a 235 tc
T. del Fuego 492 tc a 500 tc
Viña C. y Toro 43 1/2 n a 43 3/4 cc

SALITRERAS
Lautaro 190 cp a 200 tc

TEXTILES
Chiteco 121 cc a 128 cc
P. Concepción 60 cc a 60 1/2 tp
Saco 86 cc a 89 tc
Sumar A 129 cp a 132 tc
" B 123 cp a 127 cc
T. Progreso 26 3/4 tc a 27 1/4 tc
Vict. P. Alto 36 3/4 tc a 37 1/2 tp
Yarur 280 tc a 282 cp

INDUSTRIALES Y VARIAS
Ast. Habas 52 cp a 52 1/4 tp
G. Melón 152 cm a 155 tp
Cic 50 vm a 51 cp
Copec 22 1/4 tp a 23 vp
Indac 31 1/2 cc a 33 cp
Interoceánica 45 vc a 46 1/2 tp
L. Penco 38 1/2 cc a 39 tp
Madeco 74 1/4 cp a 76 1/2 cp
Mademsa 24 3/4 cp a 27 3/4 cc
Mecánica 52 tc a 57 cp
Pizarreño 59 1/2 cp a 63 1/2 vp
R. Urbana 460 cc a 465 cp
Vidrios 34 cc a 35 1/2 cp

BAJARON

ORO
1.130 v a 1.070 c

BONOS
Hipotecario 6-1-64 1/4 v a 64 c
" Valparaíso 6-1-62 n a 60 c

MINERAS
Bellavista 7 1/2 tp a 7 vp
Disputada 51 1/2 tp a 50 1/2 vp
Manganesos A 20 1/2 vc a 19 vp
Merceditas 3 1/2 t a 3 1/4 v
Punitaqui 27 cp a 26 1/2 vp
Tocopilla 106 cp a 104 vp

AGRICOLAS Y GANADERAS
Viñas Unidas 45 3/4 n a 45 tp

SALITRERAS
Tarapacá 41 1/2 tm a 40 tp

TEXTILES
Tej. Salto 71 1/2 cp a 71 tc

INDUSTRIALES Y VARIAS
Alpargatas 81 cp a 75 1/2 cp (X. C. D.)
Codina 48 n a 46 tc
Gas Santiago 59 vc a 58 1/2 tc
Hotelera 10 1/8 n a 10 tc
Ind. Vera 25 n a 24 1/2 tc
Sanitas 78 vp a 75 tc
Socometal 35 vm a 33 vc
Vapores 191 cp a 190 tm

SEGUROS
Marítima 146 tm a 145 tm (X. D.)

REMATE DE ACCIONES EN VALPARAISO

El remate de acciones realizado ayer, en la Bolsa de Corredores del vecino puerto de Valparaíso, tuvo el siguiente resultado:

39 Cervecerías 100
26 Laguna Blanca 100
40 Tabacos 85
58 Industrias Varias .. 50 3/4
5 Codina 46
41 Codina 46
15 Tej. Salto 60
26 Muelles 25 3/8
32 Muelles 25 1/4
25 P. Tomé 67

COTIZACIONES AL CIERRE

ORO, 1.070 c.
BONOS:
D. Interna 7-1, 84 c.
Garantía 7-1, 83 1/2 c.
Paviment. 7-1, 83 1/2 c.
Mun. Stgo. 7-1, 63 n.
Mun. Stgo. 8-1, 74 v.
Caja 6-3/4, 64 c.
Hip. 6-1, 64 c.
Valpo. 61, 60 c.
Debentures, 87 n.
Debentures L. 88 n.
B. Eléctricos, 60 n.
BANCOS:
Central, 1.500 n.
Chile, 467 t.
Crédito 92 c.
Español 244 c.
Hipotecario 330 t.
Israelita 86 c.
Italiano 145 n.
S. Americano 128 1/2 t.
MINERAS:
Amigos 2.95 t.
Bellavista 7 vp.
Carmen 3 3/8 n.
Cerro Gde., 19 n.
Condoriaco 4 n.
Chañaral 3 1/2 t.
Disputada, 50 1/2 vp.
Gallegullos 9 1/2 n.
Lota 92 tp
Manganesos A, 19 vp.
Merceditas 3 1/4 v.
Monserrat 9 n.
Opleca 80 n.
Oruro 91 n.
Patiño 600 n.
Punitaqui 26 1/2 vp.
Río Negro 3 3/4 c
Schwager 226 n.
Tocopilla 104 vp.
Totoral 20 tp.
GANADERAS Y AGRICOLAS:
Cisnes 54 n.
Gente Gde. 235 tc
Laguna Bca., 116 n.
Rupanco 123 n.
Sofruco 26 tc.
T. del Fuego 500 tc.
Viña C. y T. 43 3/4 cc.
Viña La Rosa 29 tc.
Viñas Unidas 45 tp.
SALITRERAS
Anglo Chilena 290 n.
Lautaro 200 tc.
Tarapacá 40 tp.
TEXTILES:
Caupolicán 88 n.

Precios de valores no cotizados oficialmente

Juan Soldado, 15 t.
Mapycsa, 90 tp.
Country Club, 5.100 n.
Club de la Unión, 15.000 v.
C. de Polo y E. S. C., 23.000 c

CARLOS COVARRUBIAS V., Bandera 55.

Chiteco 128 cc.
Fiap, 65 cc.
Lino, 136 n.
P. Bellavista 140 n.
P. Concepción, 60 1/2 tp.
Paños Tomé 82 tc.
Sacos 89 tc.
Sederías Viña, 61 1/2 n.
Sumar A, 132 tc.
Sumar B, 127 cc.
Tej. Salto, 71 tc.
Tex. Progreso 27 1/4 tc.
Textil Viña 194 n.
Vestex 27 tp.
Vic. P. Alto A, 37 1/2 tp.
Vic. P. Alto B, 29 vc.
Yarur, 282 cp.
INDUSTRIALES Y VARIAS:
Agencias Graham, 99 n.
Alcoholes 23 vc.
Alpargatas X|CD 75 1/2 cn.
Arrocera 28 n.
Ast. Habas 52 1/4 tp.
Bima 131 n.
Cemento M. 155 tp.
Cervecerías 104 tc.
Cic 51 cp.
Codina 46 tc.
Copec 23 vp.
Cristales 38 cm.
Electr. Ind. 61 1/2 n.
Enlozados 19 1/2 n.
Gas Santiago 58 1/2 tc
Hotelera 10 tc.
Hucke 92 n.
Ind. Varias 53 n.
Indac 33 cp.
Ind. Vera 24 1/2 tc.
Ingelsac 19 1/2 cc.
Interocoánica 46 1/2 tp.
Lamifún 54 vm.
La Rural 80 n.
Lozas Penco 39 tp.
Madeco 76 1/2 cp.
Mademsa 27 3/4 cc.
Mecánica 57 cp.
Muelles 27 tc.
Papeles y C., 52 tc.
Pizarreño 63 1/2 vp.
Ref. de Viña 82 n.
Renta Urbana 465 cp.
Saavedra B. 280 tc.
Sanitas 75 tc.
Socometal, 35 vc.
Socoviec 82 n.
Socore 60 n.
Sonavela 20 1/2 tc.
Tabacos 93 n.
Tattersall 250 tm.
Teléfonos 86 n.
T. Panimávida 40 n.
Universo 74 n.
Vapores 190 tm.
Vidrios Planos 35 1/2 cp.
Volcán 62 n.
Zig-Zag 24 n.
SEGUROS:
Cons. Grles. 66 1/2 tc.
Marítima X|D 145 tm.
U. Chilena 215 n.
Nacional 91 n.

TRANSACCIONES

ORO 315.200
BONOS 1.887.000
ACCIONES 384.556

VALORES ARGENTINOS

Cotizaciones proporcionadas a LA NACION, por el señor Carlos Covarrubias V., Corredor de la Bolsa de Comercio de Santiago:

ACCIONES PREFERIDAS

Adot 7 o|o 114.50
Alpargatas 7 o|o .. .. 152.—
Dodero 6 1/2 o|o 124.50
Droguería Franco Inglesa 6 1/2 o|o .. .. .. 117.—

ACCIONES ORDINARIAS

Adot .. .. 398.—
Algodonera .. .. 395.—
Alpargatas .. .. 1.160.—
Arizu .. .. 265.—

LOS REMATES DE HOY

Muebles y varios del "Gran Hotel Pueyrredón", a las 10 horas en San Francisco 49.— Martillero señor Nicanor Marticotena.

Muebles para escritorio y living, a las 10 horas, en Huérfanos 1349. —Martillero señor Hernán Morales.

Existencias de la Tienda "La Americana", de 10 a 12.30 y de 14.30 horas, adelante, en Matucana 899.— Martilleros señores Víctor Araya L., Carlos Schmidt R. y Alfredo Recart.

Muebles diversos, por orden del señor T. W. Andrews, a las 10 horas, en Agustinas 1444.— Martillero señor Ramón Eyzaguirre Gutiérrez.

Judicial y voluntario, de muebles y materiales, a las 10.30 horas, en San Isidro 92.— Martillero señor Camilo Marticorena.

Menaje de casa y joyas de la Sucesión del señor Enrique Pereira Iñiguez, hoy y mañana, a las 15 horas, en Plaza Bello 4.— Martilleros señores Jorge Balmaceda Alamos y Gustavo Echeverría Vigil.

Menaje de casa del señor Juan E. Moroni, a las 15 horas, en Progreso 1771.— Martillero señor Nicanor Marticorena.

TRANSACCIONES DE PROPIEDADES

COMUNA DE SANTIAGO

Propiedades.

Bascur Blanca, compra a Valenzuela Ema, Santa Rosa 349|55, en $ 400.000.

Capona Demetrio, a Vivanco y otra Justina, Avenida Fermín Vivaceta 423, en $ 100.000.

Jara y otros Marta, adjudicación, de Jara y otra, José, Santa Mónica 2360, en $ 540.000.

Molina Eulogio a Molina Juan, Unión Americana 431, en $ 330.000.

Ocaña, María, adjudicación, de Sucesión Torres, Francisco, San Diego 413|9, en $ 1.050.000.

Roca y otro Miguel a Corporación Unión Evangélica, Avenida Brasil 763, en $ 350.000.

Regiat y otros Ana a Baranda Guillermo, San Diego esquina Sur Oriente Franklin, en $ 3.350.000.

Sociedad Constructora e Industrial Ltda. a Grez Manuel, Huérfanos 1454, en $ 1.600.000.

Valiña Perfecto a Anafruna José, San Isidro 337, en $ 520.000.

Vilensky Hnos., a Correa Eugenia, Bellavista 268, en $ 2.400.000.

COMUNA DE NUNOA

Propiedades

Andrade Nicasio, adjudicación, de Gamboa, Blanca, Avenida Creciente Errázuriz 990, en $ 260.000.

Cornejo Benjamín, a Arroyo y otra, Marta, Pedro Lucio Cuadra 714, en $ 330.000.

Figueroa Marta a García Arturo, José Araneda 454, en $ 365.000.

Henríquez Miguel a Saeltzer, Gerda, Blest Gana 5736, en $ 350.000.

Sitios

Horosteguy Alfredo a Larrain Sergio, sitios 22, 30 y 31, manzana A 74, manzana B, 135 y 145 manzana C., propiedad Avenida Ossa, Bilbao y Príncipe de Gales, en $ 737.000.

Montt Raúl a Correa Oscar, sitio 3, manzana U, con frente a Avenida Conventry, Población Bilbao Tobalaba, en $ 100.000.

COMUNA DE PROVIDENCIA

Sitios

Errázuriz Jaime a Correa y otros, Enrique, Guillermo Acuña, correspondiente a sitio 3, manzana 1, Barrio Residencial Bilbao El Bosque, en $ 111.700.

Rubio y otro Calixto, a Ureta Juan, sitio 3, manzana G, sector Oriente El Bosque, Cousiño Las Lilas, en $ 270.000.

Propiedades

Fernández Enrique a Friedli Juan, Copihues 2871, en $ 220.000.

Peró Leonor a Langdon Ralph, Avenida Carmen Silva 2738, en $ 400.000.

COMUNA DE MAIPU

Los Cerrillos Sdad Ltda., a Gili y otro Federico, camino a Melipilla con frente al Aéreo Puerto de Los Cerrillos, en $ 160.000.

COMUNA DE LAMPA

Fundos

Sociedad Guzmán Hnos. y Campodónico Ltda., aporte, de Guzmán Raúl, fundo Santa Herminia, en $ 350.000.

COMUNA DE LAS CONDES

Sitios

Trichinorvsky y otro Abraham, a Chile Films, S. A., sitio 27, con frente a Avenida Maquehua, en $ 145.000.

COMUNA DE SAN MIGUEL

Propiedades

Gurfinkel Adolfo a Córdova Cirilo, Santa Rosa 2970, en $ 300.000.

CIA. MANUFACTURERA DE PAPELES Y CARTONES

CIERRE DEL REGISTRO

Por acuerdo del Directorio, se pagará a los señores accionistas, a contar del 28 de Mayo próximo, el dividendo N.o 85 de $ 1.— neto por acción, en las oficinas de la Compañía Phillips 40, tercer piso, ex calle Central.

Con este motivo el Registro de Accionistas permanecerá cerrado desde el 5 al 28 de Mayo, ambas fechas inclusive.

Durante el tiempo que el Registro permanezca cerrado la Sección Acciones atenderá al público únicamente de 2 a 3 P. M.

EL GERENTE

MERCADO DE CAMBIOS

Cotizaciones proporcionadas a LA NACION, por los señores Irarrázaval, Rodríguez y Cía. Ltda., Corredores de la Bolsa de Comercio de Santiago:

MONEDAS	COMPRADOR	VENDEDOR
Dólar D. P.	31.—	31.10
Libra D. P.	124.70	125.70
Nacional Exp.	8.79	8.82
Dólar libre	47.50	48.50
Libra Billete	——	165.—
Nacional Ch. Exter.	11.60	11.90
Soles Billete	4.30	4.70
Franco Suizo	——	13.60
Franco Francés	——	0.27
Lira	——	0.08

DIVIDENDOS QUE REPARTIRAN SOCIEDADES NORTEAMERICANAS

En Nueva York, en las fechas que se indican, las sociedades que van a continuación, repartirán los siguientes dividendos:

Standard Oil of New Jersey, aumentó el dividendo declarando U $ 2.— pagaderos el próximo 12 de junio, a los accionistas inscritos el 15 del presente.

Chrysler, dobla su dividendo y pagará 1.50, el 13 de junio a los tenedores de acciones en 13 del presente. El anuncio de éste dividendo produjo ayer en la Bolsa de esta plaza, un aumento de nueve dólares, en la cotización de las acciones de esta sociedad.

La firma Irarrázaval, Rodríguez y Cía. Ltda., Corredores de la Bolsa de Comercio de Santiago, proporcionaron a LA NACION, estas informaciones.

Bolsa de Corredores de Valparaíso

PRIMERA RUEDA

200 Bco. S. Amer. Mayo 8 128
200 Caupolicán Mayo 8 .. 88
100 Cartones 52 1/2
300 Mademsa Mayo 8 ... 25
500 Mademsa Mayo 29 .. 25 1/2
500 Mademsa Mayo 29 .. 25 3/4
900 Mademsa Mayo 29 .. 26
500 Madeco Mayo 29 ... 75
200 P. Bellavista 136
100 V. P. Alto B Mayo 29 28 3/4
400 Madeco Mayo 8 75
143 Ind. Varias 53 1/2
200 Vestex Mayo 8 27
8 Ast. Habas Mayo 29 53
100 Punitaqui Mayo 8 .. 26 7/8
18 Ind. Varias 53
500 Cervecerías Mayo 29 105
100 Cervecerías Mayo 8 104 1/2
200 Tarapacá Mayo 29 .. 40 1/2
100 C. Melón Mayo 29 .. 154
2000 Merceditas 3 1/2
600 Muelles Mayo 8 27
400 Mademsa Mayo 29 .. 26 1/4
500 Tocopilla Mayo 29 .. 105 1/2
100 Madeco Mayo 29 76

SEGUNDA RUEDA

500 Pizarreño Mayo 8 ... 62
50 Fuegos 488
500 Pizarreño Mayo 29 .. 63
200 Madeco Mayo 29 77
400 Mademsa OD Mayo 29 27 1/4
100 Mademsa Mayo 29 .. 27 1/8
700 Muelles 27 3/8
200 Mademsa Mayo 29 .. 27
300 Caupolicán Mayo 29 88
50000 Hip. Valpso. 6-1 .. 60
600 Ast. Habas Mayo 29 52
1000 Punitaqui Mayo 29 .. 27
400 Vestex Mayo 29 .. .. 27 1/8
500 Lota Mayo 8 .. .. .. 91 3/4

FERIA DE PRODUCTOS

Transacciones verificadas en remate del 2 de mayo de 1947.

PASTO, los 100 kilos. — 50 col. trébol picado seco, a $ 62.

PAJA, la colisa. — 28 col. paja larga cebada, 13; 100 col capotillo trigo, 12; 50 col. capotillo trigo, 12; 139 col. paja cebada m enf., 11; 360 col. larga de cebada, 11.

LEÑA, los 100 kilos. — 1 carro completo, monte, picada, 47.

LEÑA, la carga. — 44,20 cgs. eucaliptus 1.a, 220; 1,32 cgs. álamo de 1.a, 205; 4,32 cgs. eucaliptus 1.a, 205; 5,00 cgs. eucaliptus 1.a 200; 0,48 cgs. eucaliptus 2.a, 135; 1,00 cgs. eucaliptus 2.a, 132; 520 postes de roble, cada uno, 7.

CARBON DE ESPINO, los 100 kilos. — 3 sacos carbón de espino, 136.

PAPAS, los 100 kilos. — 60 scs papas amarillas, 156; 157 scs. papas amarillas, 142; 380 scs. papas amarillas, 142; 40 scs. papas amarillas, 134.

PAPAS SEMILLON, los 100 kilos —30 scs. papas semillón, 130; 50 scs. papas semillón, 108.

AVENA, los 100 kilos. — 7 scs. avena blanca sem., 260; 6 scs. avena blanca, 230; 20 scs. avena blanca, 230.

CEBADA, los 100 kilos. — 10 scs. cebada alemana, sem., 280; 10 scs. cebada alemana, sem., 285; 36 scs. cebada alemana, 242; 68 scs. cebada alemana falla, 226.

GRANZAS, los 100 kilos. — 10 scs. coronilla c. trigo, 172; 60 scs. arvejillas c. trigo, 170; 20 scs. arvejillas c. trigo, 162; 5 scs. arvejillas c. clar., 150; 2 scs. granzas cebada, 100; 26 scs. conchos cebada, 94.

FREJOLES, los 100 kilos. — 45 scs. Valdebenitos crist., 560; 2 sacos bayos revueltos, 330; 10 scs bayos viejos, 294; 20 scs. bayos viejos, 285; 4 scs. conchos frejoles, 180.

VARIOS, los 100 kilos. — 5 sacos lana, 1,200; 2 sacos nueces, 1.100; 1 barril miel rubia, 1.040, 4 sacos almendras dulces, 1.020; 5 sacos nueces, 1,000; 2 sacos nueces, 900; 6 sacos nueces, 880; 2 sacos nueces, 900; 2 sacos nueces 880; 1 saco lentejas, 550; 3 sacos higos secos, 500; 1 saco castañas ndas., 520; 20 sacos lentejas 500; 2 sacos chuchoca molida 450; 25 sacos semilla curagüilla, 260; 8 sacos almendras dulces, 190

QUESOS, el kilo. — 899 kilos Chorrillos, a $ 33; 238 kilos La Macarena, 33; 138 kilos Virguin, 32,50; 187 kilos La Turbina, 32; 199 kilos Santa Delfina, 31,50; 169 kilos El Ajial, 31,50; 190 kilos San Enrique, 31,50; 122 kilos Santa Delia, 31,50; 237 kilos Santa Marta, 31,50; 126 kilos Pampilla, 31,50; 171 kilos Lora, 31,50; 401 kilos Cuchipay, 31; 144 kilos El Salvador, 31; 78 kilos Alfalfa, 31; 136 kilos Santa Teresa de las Mercedes, 31; 357 kilos La Torina, 31; 84 kilos San Marcos, 31; 158 kilos Santa Eugenia 31; 138 kilos Quinahue, 51; 176 kilos La Rosa 51; 88 kilos San Juan de la Sierra, 30,50; 293 kilos Paine, 30,50; 111 kilos Casas de Huemul, 30,50; 246 kilos Las Islas, 30; 402 kilos Loleneo, 30; 202 kilos Paine, 30; 74 kilos San Carlos de Cunaco, 29,50; 163 kilos Los Copihues, 29,50; 176 kilos Santa Lucía, 29,50; 440 kilos Santa Anita, 29,50; 446 kilos Los Maitenes, 29; 443 kilos La Laguna de S. Vte., 29; 600 kilos Santa Sara 28,50; 105 kilos La Arboleda de Colchagua, 28,50; 148 kilos La Moranina, 28,50; 305 kilos Chimbarongo, 28,50; 12 kilos S. Elena de Quinta, 28,50; 210 kilos Los Lingues, 28,50; 210 kilos Chimbarongo, 28; 207 kilos Quicharco, 28; 84 kilos Arboleda de Colchagua, 28; 214 kilos San Javier, 28; 81 kilos Temuco, 27,50; 439 kilos Curumavi, 27,50; 525 kilos Pailaco, 27; 127 kilos Peñaflor, 27; 109 kilos La Viluma, 27; 107 kilos Lo Bustamante, 27; Vilcún, 26,50; 74 kilos Rinconada de Maipú, 26,50; 168 kilos Codao, 25; 170 kilos Huanteluquén, 25; 129 kilos Río Bueno, 24,50; 103 kilos Los Angeles, 24,50; 538 kilos La Patagüilla, 24; 178 kilos La Laguna de C., 23,50; 179 kilos Ranchillo, 22.

MANTEQUILLA, el kilo. — 24 kilos Corte Alto, 45; 27 kilos Chillán, 45; 15 kilos Pailaco, 45; 8 kilos Pailaco, 45; 25 kilos Apalta, 45; 12 kilos Cunaco, 45; 9 kilos Quinahue, 45.

NOTA. — Los precios publicados en esta lista son con envase excepto quesos y mantequilla, cuyo peso es neto.

REMATES: Los lunes y jueves de 13.30 a 18 horas.

La carga por carros completos debe consignarse a: Estación Alameda. Desvío bodegas El Tattersall, y la carga por sobornal a: Estación Alameda únicamente.

Los boletos de FF. CC., con sus instrucciones dirigirlos a: Feria de Productos. Casilla 1340. Santiago.

Feria Santa Rosa

Transacciones efectuadas en nuestro remate de ayer viernes 2 de mayo de 1947.

OVEJUNOS

107 Corderos a $ 303, Los Angeles, E. V.
110 Corderos a 300, Osorno, G. S.
110 Corderos a 290, Río Negro, E. Hnos.
106 Corderos a 280, San Carlos, H. P.
96 Corderos a 256, Curacautín, E. B.
110 Corderos a 238, Parral, L. O.
110 Corderos a 236, San Carlos, R. B.
108 Corderos a 235, San Carlos, R. B.
108 Ovejunos a 232, Puerto Varas, G. J.
108 Corderos a 234, San Carlos, R. B.
99 Corderos a 215, Combarbalá, H. F.
225 Corderos a 210, San Carlos, S. B.
103 Corderos a 200, Illapel G. O.
110 Corderos a 200, Los Angeles, E. V.
[illegible] Corderos a 188, Longaví, S. A.
[illegible] Corderos a 177, Curacautín, E. V.
[illegible] Corderos a

FLOODY, DE CHILE, OBTUVO LA 1.a CLASIFICACION INDIVIDUAL EN EL PENTATHLON MILITAR DE RIO

HOMENAJE A SU DIRECTORIO Y A LA PRENSA

RENDIRAN LOS VOLANTES

Un grupo de más de cien socios de la Asociación de Volantes de Chile han resuelto organizar para el jueves próximo una manifestación en homenaje al directorio saliente de la entidad, que prácticamente es el mismo que fué elegido para el período del año en curso.

Al presidente, señor Salomón Kripper y al secretario general, señor Jorge Sosa Verdugo, se les hará entrega de medallas de oro como reconocimiento a la efectiva labor que han desplegado en pro del automovilismo nacional. Al resto de los integrantes del directorio, por igual motivo, se les premiará con diplomas. Asimismo, los socios organizadores de esta manifestación han dispuesto hacer entrega de un diploma a aquellos diarios que mayor cooperación han prestado a las actividades del deporte mecánico.

Las adhesiones para esta manifestación se reciben en el Garage de don David Alegría, Alameda 288, teléfono 93367.

La Federación de Tiro ha adoptado diversos acuerdos

NOMINA DE ELLOS

En la última reunión de Consejo celebrada por la Federación Nacional de Tiro al Blanco de Chile, se adoptaron los siguientes acuerdos, con el voto unánime de los asistentes:

"1.o — Se acordaron las siguientes modificaciones al Reglamento Deportivo de Tiro de Fusil: a) Artículo 14: Cada Asociación o Club, tendrá un representante de él, con el nombre de Capitán; éste podrá dirigir a los tiradores y será el portavoz autorizado de su Asociación o Club durante la competencia. En el Campeonato de Chile de la categoría "campeones", de carácter individual, el tirador no podrá ser capitaneado.

En el programa mínimo de tiro anual:

CUADRO A. SEGUNDA CATEGORIA

Se modifican las condiciones del tiro reemplazando las anteriores por las siguientes: Las tres ruedas eliminatorias se harán en las tres posiciones: Pie, Rodillas y Tendidos, a 300 metros, 5 tiros en cada una de ellas. Puntaje mínimo 100 puntos.

ANEXO 11.—REQUISITOS PARA LOS ASCENSOS. — SEGUNDA CATEGORIA

Todos aquellos tiradores que en algunas de las ruedas alcancen a 100 puntos, quedarán de hecho ascendidos a la primera categoría, pero no podrán actuar en su nueva categoría hasta el año de tiro siguiente, y

2.o — Se acordó realizar el domingo 25 del presente mes, la competencia por equipos, que fué postergada el año recién pasado, por motivos del Certamen y Congreso de Tiro Internacional, que se llevó a efecto en nuestra capital en enero recién pasado y primitivamente programado para el mes de noviembre de 1946.

En esta competencia se disputa el trofeo "Dirección de Reclutamiento y Tiro Nacional", y pueden tomar parte en ella todos los clubes que lo deseen a lo largo del país: Son equipos (uno de cada club), de 10 hombres cada uno, los que dispararán sus series de 30 tiros válidos (20 en cada posición, Pies, Rodillas y Tendidos), sobre blancos de 10 anillos colocados a la distancia de 300 metros. Esta prueba es sobre blancos despegados, controlados por personeros de la Federación, nombrados al efecto.

Las inscripciones de los clubes que puedan hacerse representar, se recibirán hasta el día jueves 22 del presente, fecha de la reunión del Consejo de la Federación Nacional de Tiro al Blanco, y pueden dirigirse por correo a la casilla N.o 9055, Santiago.

El directorio de la Federación tendrá reunión extraordinaria el próximo jueves, a las 17.30 horas, para ocuparse de los puntos de la Confederación Panamericana de Tiro al Blanco, y el Consejo está nuevamente citado para el miércoles 7, a la misma hora, para ocuparse del programa anual de Tiro de la entidad máxima".

Nueva etapa del torneo de tenis del C. Santiago

SE CUMPLE HOY

Hoy y mañana seguirá desarrollándose el Campeonato de Tenis de Clausura del Club Santiago, con los siguientes encuentros:

SABADO 3

9 horas: C. García con R. Besa; P. Negri con V. de Phillipi; M. Agost con L. Torizay; E. García con M. de Paz; Y. del Solar con M. de Paz; L. Velasco con L. Appey; M. Uribe con S. Hammud; y H. Vallejos con R. Santander.

14.15 horas: I. Galleguillos con R. Achondo.

15 horas: M. del Silva-J. Molina con R. Yunis-H. Brito; T. Alvarez con L. Piazza; M. Bender con M. Meza; P. Negri-H. Inostroza con Reegewald-Alamos; L. Castellano-F. Abad con E. García-H. Vallejos; J. Bedecarratz con H. Salvador; P. Alvarez con L. Lemmus; Heerlein-Fassnatch con Jacobs-Schaecker.

DOMINGO 4

9 horas: M. de Silva con P. Negri; M. Flores con H. Inostroza; Y. Ramírez con Y. del Solar; L. Doyharcabal con gan. Vallejos-R. Santander; R. Yunis con L. Velasco; L. Espinoza con ganador T. Alvarez-L. Piazza; R. Lizana con D. Matte, y R. Molina con R. M. Molina.

10 horas: A. Abugarade con R. Palma; O. Zamorano con A. Reegewald; Tornero-Zegers con Treverso-Lira; G. Díaz con G. Medina; E. Bluth con S. Melossi; L. Castro con J. Balmaceda; y P. Castellanos con K. Schaecker.

10.30 horas: Iván de Vroe con ganador Galleguillos-Achondo.

11 horas: Señora Lerner con ganador Y. del Solar-H. Giroux; Vallejos-Flores con Castro Hnos.; A. Davis-R. Molina con G. Medina-R. Lizana; Ossandón-Alamos con Inostroza-Brito; Matetich-Besa con Calixto-Matte; F. Jacobs con ganador M. Uribe-C. Hummud; G. Alvarez con H. Zanetta; Abad-Balmaceda con Ried-Taverne.

14 horas: A. Palma-F. Phillipi con G. Marín-F. Stange; R. García con C. Rodríguez; M. Kerestegian con A. Véliz; G. Schmidt con M. Tapia; J. Zegers con C. Maturana; Morizon con gan. Alvarez-Lemmus; R. Tagle con P. Ohaco, y H. Berland con J. Ramírez.

15 horas: L. Velasco-H. Giroux con M. Bender-T. Alvarez; J. Yunis con ganador C. García-R. Besa; C. Torizay con A. Domínguez; A. Saleedo con B. Barros; Abogabir-García con Bluth-Pfister; E. Pianella con F. Ojeda; L. Yunis con R. Squirrel; P. Saavedra con N. Cox.

DON HECTOR VIGIL

En la mitad de la construcción de una obra maciza; cuando eran más necesarios sus servicios, y cuando más se precisaba de su incomparable dirección, ha fallecido don Héctor Vigil Olate, presidente de la Liga Marítima de Chile, alma y cerebro de la institución, verdadero líder de la campaña de difusión de los deportes náuticos.

Socio fundador e incorporado al directorio de la Liga hace más de quince años, y presidente por espacio de cinco años consecutivos, don Héctor Vigil ha caído en plena labor altruista, en circunstancias en que, obedeciendo a un mandato de su espíritu, siempre bien puesto, emprendía una nueva obra para beneficiar a la colectividad que sirvió con tanto cariño y con tanto talento.

Enamorado del mar, luchó incansablemente para procurar el progreso, la perfección y el auge de todas aquellas cosas relacionadas con el mar. Convencido de que la grandeza y el porvenir de Chile estaban ahí, y en el aprovechamiento de su enorme capacidad lacustre y fluvial, tuvo la acertada visión de apreciar que el mejor medio para despertar una conciencia marítima en la juventud, residía en el fomento de los deportes náuticos. Fué así cómo en los últimos dos años, principalmente, sin descuidar los múltiples problemas administrativos de la institución, orientó su labor hacia una franca y decidida ayuda a estos deportes.

La Asociación de Clubes de Regatas de Valparaíso lo contó entre sus mejores colaboradores, porque él supo hacer llegar la acción de la Liga Marítima de Chile hasta esa entidad, tanto en su aspecto material como espiritual. La Federación Chilena de Remo Amateur, también lo tuvo entre sus mejores amigos, y la Asociación de Boga de Valdivia, no olvidará el estímulo que de él recibió cuando los muchachos del "Phoenix" consagraban el remo chileno en aguas del río Luján.

Don Héctor Vigil Olate, fué un espíritu selecto. Un hombre poco común en esta hora saturada de materialismo en en que raras veces se presentan aquellos gestos en que el interés personal se posponen ante el interés general. El lo dió todo por su institución, y desde su escritorio de abogado porteño fueron muchas las horas que le restó al ejercicio de su profesión para dedicárselas a la Liga Marítima de Chile y a los deportes náuticos, tareas en las que siempre encontró el apoyo moral de la distinguida compañera de su vida.

Cuando los deportes náuticos hayan alcanzado el nivel que les corresponde en el país y cuando su acción haya contribuido a formar una conciencia marítima, será imposible olvidar el nombre de don Héctor Vigil Olate, como precursor infatigable y como arquitecto de la maciza obra que inició.

ALA.

VARIAS NOTICIAS SOBRE DEPORTES

GANO POR 3 A 0. — El primer equipo del Deportivo Osorio, enfrentó al team de igual categoría del Unión Americana a quien venció por 3 goles a 0. Integraron el elenco vencedor los siguientes jugadores: Barrera; Pérez y González; Mendoza González y Riquelme; Jiménez, Vergara, Belmoso, Maturana y Pérez.

UN TRIUNFO Y UNA DERROTA. — El Club Unión La Paz jugó con el Deportivo Roberto del Río. Con el primer team empató a cero gol; con el segundo perdió por 2 a 0 y ganó con el tercero, por igual score.

EN QUINTA NORMAL. — En el Estadio Municipal de esta comuna, se efectuará mañana, durante todo el día, el festival de fútbol organizado por el Unión Constantino, y en el que intervendrán varios clubes amateurs.

UNA VELADA SOCIAL. — El Deportivo General Jofré llevará a efecto esta noche, a las 22 horas, un baile en el local de la Sociedad Dávila Baeza, ubicada en San Francisco 668.

POR LA COMPETENCIA BANCARIA. — Por la competencia de fútbol de la Asociación Bancaria, hoy les corresponderá medirse a los elencos del Banco Israelita e Instituto de Crédito Industrial. El Banco Israelita formará con Arias; Paine y Gaete; Ribal, Bustamante y Jara; Morales, Becerra, Meriño, Fernández y Albornoz.

MAGALLANES CON FORTIN MAPOCHO. — Para mañana, en la cancha de Guanaco con Avenida Chile, se ha concertado un encuentro amistoso de fútbol entre los conjuntos superiores del Magallanes y Fortín Mapocho.

EN EL COMPUTO POR EQUIPO SE IMPUSIERON LOS TRANSANDINOS

RIO DE JANEIRO, 1.o (U. P.) — Se realizó hoy la prueba de natación, cuarta fecha del Penthatlón Militar sudamericano, logrando el chileno Floody pasar al primer puesto.

El segundo puesto correspondió al brasileño Erick; tercero, Acevedo, del Perú; cuarto, Siburo, de Argentina, y quinto, Fuentes, de Chile.

La prueba de natación la ganó el brasileño Tinoco. Hizo los 300 metros en 4 minutos, 7 segundos 8|10. Siburo, de Argentina, 4.5 3|10; Brilhante, de Brasil, 5.5; Acevedo, del Perú, 5.8 8|10; Fuentes, de Chile, 5.10 5.10.

En el Penthatlón, por equipo, Brasil y Argentina empataron en el primer puesto, con 18 puntos; segundo, Perú, con 24. Chile, Uruguay y Paraguay no participan en el torneo por equipo, pues sus representantes fueron descalificados.

Mañana finaliza el Penthatlón con el cross-country, a pie, 4 mil metros.

El brasileño Tinoco, al ganar hoy la natación, batió el récord, pues es la primera vez que en el Penthatlón triunfa en dos pruebas.

En el puntaje individual, primero el chileno Floody, con 20,5 puntos; el chileno Fuentes, en el quinto lugar, tiene 26.5.

En la prueba de natación de hoy, sexto lugar, el chileno Carmona, con 5.20 9|10; octavo, Floody, con 5.24 9|10.

RIO DE JANEIRO, 2. — (U. P.) — Los militares argentinos obtuvieron el primer puesto en el Tercer Penthatlón Militar Sudamericano, con 14 puntos perdido. En segundo lugar llegó el equipo de Brasil, con 24 puntos perdidos, y en tercero, el de Perú, con 25 puntos en contra.

En la prueba de cross-country disputada esta mañana, en primer lugar se colocó el teniente Writh, de Argentina, en 15 minutos 11 segundos 6|10; segundo llegó Floody, de Chile, con 15 minutos 26 segundos 4|10; tercero Fuentes, de Chile, con 15' 26" 5|10; cuarto, Carmona de Chile, con 15' 41"; quinto, Siburo, de Argentina, con 16 minutos 7 segundos 4|10; sexto Martínez, de Uruguay; séptimo Mármol, de Perú; octavo, Acevedo, de Perú; noveno, Iriburu de Argentina, y décimo, Sánchez, de Perú.

Computados los resultados de las cinco pruebas del certamen, la victoria final corresponde al teniente Nilo Floody, de Chile, con 22.5 puntos perdidos; segundo, el teniente Herman Fuentes, de Chile, con 29.5 pp.; tercero, Horacio Siburu, de Argentina, con 29 1|4 pp.; cuarto, teniente Jorge Wirth, de Argentina, con 30 pp.; quinto, teniente Vicente Acevedo, de Perú, con 30 pp.; sexto, teniente Eric Tinoco, de Brasil, con 33 pp.; séptimo, teniente Juan Uriburu, de Argentina; octavo, teniente Edgard Brilhante, de Brasil; noveno, teniente Juan Sánchez, de Perú; décimo, teniente José Bevilaqua, de Brasil; undécimo, teniente Fernando Marmol, de Perú; duodécimo, teniente Martínez, de Uruguay; décimotercero, teniente Luiz Vilar, de Uruguay; décimocuarto, teniente Andrés Rodríguez, de Paraguay.

Chile, Paraguay y Uruguay no se clasificaron por equipos, porque tuvieron concurrentes no clasificados, los cuales son los tenientes Carmona, Papassel y Acher, respectivamente, en la prueba de equitación, y además, el paraguayo Núñez quedó descalificado en natación.

El equipo argentino, vencedor de conjunto, recibió los trofeos conferidos, que son San Martín y Cupolicán, y el teniente brasileño Eric Tinoco ganó tres premios, porque fué el único vencedor en dos pruebas: equitación y natación. El teniente chileno Nilo Floody, vencedor individual del pentatlón de 1947, no obtuvo ningún primer lugar, habiéndose clasificado cuarto en equitación, segundo en esgrima, sexto en tiro, octavo en natación, y segundo en el cross-country, perdiendo solamente 22.5 puntos.

CABLE DE FELICITACION

Con motivo del triunfo de los chilenos, cuya preparación estuvo a cargo del capitán Jorge Poblete, se cambiaron los siguientes cables el Adicto Militar a la Embajada de Chile en Río de Janeiro, y el Comandante en Jefe del Ejército de Chile:

"Inspección General de Instrucción Ejército, Ministerio Defensa, Santiago.— Ejército chileno ganó Pentathlón, ocupando teniente Floody, primer lugar, y Fuentes segundo.— (Fdo.): Comandante Valdés".

"Santiago, 2 de mayo de 1947 Comandante Valdés — Embajada de Chile.— Río de Janeiro.— Sírvase transmitir jefes y oficiales equipo Pentathlón Militar cordiales felicitaciones nombre Ejército, por brillante triunfo obtenido que llena de justo orgullo Institución.— (Fdo.): General Cañas Montalva".

ENCUENTROS POR EL CAMPEONATO DE LA "ADIP" HABRA HOY

Por el campeonato que organiza la Asociación Deportiva de Instituciones Públicas, se jugarán hoy los siguientes encuentros:

Estadio Nacional. — 14.15 horas: Sanidad con Contraloría General; turno Caja de Colonización; 15.45 horas: Caja de Colonización con Agua Potable; turno Contraloría General.

Cancha Roberto del Río — 15.30 horas: Ferrop con LA NACION; turno Tranvías.

U. DE CHILE

La gerencia del Club de la Universidad de Chile, nos ha enviado para su publicación el siguiente boletín oficial:

TORNEO ATLETICO. — Mañana finalizará en el Estadio Nacional, el Campeonato de Apertura de la Asociación Universitaria de Atletismo para todo competidor.

El programa es el siguiente:

100 metros final, damas y varones; salto triple; 200 metros final, damas y varones; disco, damas y varones; 400 metros, final; 110 vallas, final; 1.500 metros; 80 vallas damas, final; martillo; 400 vallas, final; salto alto, damas y varones y Posta de 4x100 metros, varones.

HOCKEY CON PATINES. — Por la competencia oficial de la Asociación Santiago de Hockey en Patines, deberán medirse mañana con sus primeros y segundos elencos los clubes Universidad de Chile y Bandfield de Yungay, ambos catalogados como de los mejores que compiten en dicho torneo y que en sus filas cuentan con destacados elementos.

Estos encuentros se realizarán en la Plaza de la Libertad, empezando los segundos elencos, a las 16 horas.

REVISTA "LA U". — La prestigiada revista deportiva "La U", órgano oficial del Club de la Universidad de Chile, lanzará hoy en la tarde su número 23, en cuya portada Daisy Heffmann, destacada nadadora y atleta de la institución estudiantil.

Marcando su constante superación, la nueva edición trae un interesantísimo material gráfico y de lectura, tanto sobre las actividades de las diferentes ramas del Club como del deporte en general del país y del extranjero, lo que la ha constituído en una de las revistas más difundidas y predilecta del público.

Se expende en los kioscos de revistas y en las oficinas de la institución, en la Piscina Escolar, al precio de $ 3.—

ELECCION DE CONSEJEROS PROFESIONALES. — Hoy, de 11 a 13 horas, se dará término a la elección de representantes profesionales en el Consejo Superior, con motivo de la renuncia presentada por tres de ellos.

Los socios profesionales de la "U" tendrán derecho a votar siempre que estén al día en el pago de sus cuotas.

Se ruega la asistencia de los electores, por ser el último día fijado.

HOY SE CUMPLEN VEINTE AÑOS DE LA MUERTE DE DAVID ARELLANO M.

El 3 de mayo, es día de duelo para el fútbol chileno. Colo Colo había llegado a Valladolid. Por esas cosas raras del destino, aceptó allí dos partidos. El 1.o de mayo debía debutar con el Real Unión, campeón de la capital manchega. La cancha, en Avenida Alfonso XIII, al lado de la gran Plaza de Toros, una de las más antiguas de Castilla La Vieja. Y el Real Unión, que tiene un público que lo jalea en tardes luminosas —que las ofrece a menudo— es el favorito en toda la Provincia Castellana. Se juega el primer partido y el Real Unión cae batido por la cuenta de 6x2. Viene la revancha. Al día siguiente, 2 de mayo, a las 4 de la tarde partió del Hotel Inglaterra, la alegre caravana de los albos. David no iba a jugar. Así lo había manifestado. En los camarines se determinó su inclusión. Se lo pidieron todos sus compañeros. De ahí hubo que mandar apresuradamente al Hotel en busca del equipo y de la venda de goma que usaba siempre en el juego. Y así, con inquietud evidente, alineó en su partido postrero. Había en su semblante presentimiento clarísimo. Le acompañaron en esa tarde última: Guerrero, Figueroa, Peirier, F. Arellano, Rossetti, González, H. Muñoz, Moreno, Subiabre y Olguín. A los 35 minutos del 1er tiempo recibe el golpe fatal que le provocó la muerte, a las 24 horas justas. Su entereza le acompañó hasta el momento mismo de irse. Se despidió de todos.

La muerte prematura de David motivó manifestaciones de pesar en todos los deportistas. Supo trasarse una senda y siguió por ella hasta el final. Jamás tuvo rivalidades. Su vida fué camino de cordialidad y con sonrisa franca marcó rasgos luminosos en el corazón de todos sus amigos.

Con motivo del 20.o aniversario del fallecimiento del primer capitán que tuvo Colo Colo, y capitán también del seleccionado chileno que intervino en el Campeonato Sudamericano de Fútbol efectuado en los Campos Sports de Ñuñoa, en 1926, dirigentes y socios de la entidad alba, más sus compañeros de aquella jira inolvidable, irán hoy en romería al Cementerio General. Partirán a las 16 horas, desde la sede del club, ubicada en San Pablo 1265.

CITACIONES

DEPORTIVO MANUEL ACEVEDO. — Junta general, mañana, a las 10 horas, en el local de costumbre.

DEPORTIVO SAN ENRIQUE. — Asamblea general, mañana, a las 11 horas, en la secretaría.

CLUB DEPORTIVO GENERAL JOFRE. — Efectuará hoy, a las 22 horas, un baile para incrementar sus fondos sociales, en la Sociedad Dávila Baeza.

Imprudence ganó las mil guineas

NEWMARKET, Inglaterra, 2.—(U. P.). — "Imprudence" ganó el clásico de las Mil Guineas, seguido de Rose Olynn y Wild Child. Imprudence ganó a Rose Olynn por un pescuezo, quedando Wild Child a una cabeza del segundo.

Imprudence era favorita en las apuestas, cotizándose cuatro contra uno. Rose Olynn estaba cotizada cien contra ocho, y Wild Child veinte contra uno. Corrieron veinte caballos.

LOS TRABAJOS DE AYER EN AMBOS HIPODROMOS

CLUB HIPICO

PISTA DE ARENA

SOSIEGO, J. Araya, 1.000 en 1.3 2|5.
COMPLOT, I. A. Correa, 800 en 51 4|5.
INSISTENTE, aprendiz, 800 en 52.
QUEEN ANN, L. A. Correa, 400 en 25.
M. VERONICA, aprendiz, 500 en 32 2|5.
ESSO, R. Parada, 400 en 26; repitió 600 en 37 3|5.
VIBORATA, C. Cruz, 600 en 38 2|5.
AMERICAN FLAG, J. Contreras, 400 en 25 2|5.
PACTO, aprendiz, 1.400 en 1.30.
NOKAWAY, J. Araya, 600 en 37 2|5.
P. DE VALDIVIA, J. F. Vidal, 1.400 en 1.31.
AMOR NEGRO, J. Ortiz, y FERVOR, J. E. Bravo 400 en 25 2|5; repitieron, en 25 3|5 llegaron iguales.
PURRANQUE, aprendiz, 500 en 33; repitió igual.
CABO DE HORNOS, J. Araya, y JABALI, J. Ordeñana, 1.000 en 1.6 2|5, llegaron iguales.
EL TOPO, C. Cruz, 800 en 50 2|5.
DUENA FE, J. Araya, al carrerón 600 en 40.
VILLANITA, S. Carvajal, y SERPENTINA, R. Cruzat, 800 en 52 3|5; llegaron iguales.
REMOLQUE, G. Vergara, y MARISCAL, aprendiz 600 en 40 3|5, sin apuro; llegaron iguales.
DESCARTES, S. Carvajal, y CILANTRO, R. Cruzat 500 en 31; llegaron iguales.
URCA, J. F. Vidal, 700 en 46.
MALLORQUINA, aprendiz, 600 en 39 2|5; repitió 500 en 31.
HOSPICIO, J. Ortiz, 600 en 37 2|5.
GUERRILLERO, D. Vásquez, 800 en 52 3|5.
EMPEÑOSO, R. Parada, 800 en 51 4|5.
REXY, J. Olivares, 600 en 39.
PLICKA, J. F. Vidal, 500 en 31.
CAMPOSANTO, J. F. Marchant, 800 en 52 2|5.
HAITIANO, M. Salas, 800 en 32, no fué apurado.
SOLIMAN, S. Carvajal, 400 en 25 2|5.
ARAUCO, S. Carvajal, 1.600 en 1.52.
MEDIOEVAL, J. Contreras, 700 en 45 2|5.
SANGUINARIO, J. F. Marchant, 500 sin apuro, en 31 3|5.
PUERTA DE ORO, aprendiz, 800 en 52.
ASTOR, R. Cruzat, 700 en 45; repitió en 44.
PLASY, J. Contreras, y JOSE MARIA, J. Araya, pasaron 800 en 52 3|5. Ganó José María, por dos cuerpos.
APORTUNADO, aprendiz, 400 en 25 2|5.
CLETO, J. F. Marchant, 1.000 en 1.6 2|5, sin apuro.

HIPODROMO CHILE

PISTA DE ARENA, DE SUBIDA

PLACILLANO, R. Madariaga, 600 en 39 2|5.
AZAHAR, M. Araneda, 500 en 32 3|5.
CAPTAINE, G. Retamal, 600 en 39 2|5.
HUERTO, R. Madariaga, 600 en 38 2|5.
FUENTE DE PLATA, M. Díaz, 500 en 33.
SUAREZ, R. Madariaga, 600 en 38 2|5.
SERON, G. Retamal, y PANIAHUE, M. Araneda 600 en 39, ganó el 1.o por un cuerpo.
BUEN MUCHACHO aprendiz, y00 en 32.
CLODIUS, aprendiz, 800 en 53.
JOHNNY, R. Madariaga 600 en 37 3|5.
MARTINETE, aprendiz, 200 en 12 2|5.
HOLIDAY, Jn. González, 800 en 51 3|5.
MIRASOL, aprendiz, 600 en 39.
LISIMACO, J. Cruz, 600 en 39.
STARACE, M. Araneda, 600 en 38 4|5.
BOUBILLON, R. Madariaga, 600 en 39.
HUILCOCO, Jn. González, 600 en 39.
TESORO, G. Palma, 200 en 12 2|5.
EMBRUJO, aprendiz, 600 en 39.
REZONGON, M. Araneda, 600 en 38.
HONEYMOON, B. Sandoval, 600 en 38 2|5; repitió igual.

PISTA DE BAJADA

DE FRENTON, E. Canales, 500 en 32 2|5.
GENIAL, Jl. González, 500 en 32 1|5.
NEBUCANO, G. Retamal, 800 en 53.
D. SHOES, P. Guerra, 400 en 25.
EVERIN KIND, aprendiz, 400 en 26; repitió en 25 2|5.
PROASI, P. Flores, en 31 2|5.
CHARLADOR, G. Retamal, 800 en 53 2|5.
ALTRUISTA, R. Madariaga, y CRIOLLO, J. Saldías 400 en 25 3|5, iguales.
HARTAS GANAS, Jn. González, 400 en 25 4|5; repitió en 25 2|5.
BUREO, R. Madariaga, 500 en 30 3|5.
YUGULADA, H. Herrera, 600 en 39.
AVANT TOUT, M. Díaz, 600 en 52 2|5.
FRIVOLA, aprendiz, 600 en 38.
CEILAN, M. Araneda, 200 en 12 2|5.
MAGADI, P. Guerra, 800 en 53.
MAYORIA, G. Palma, 800 en 51 2|5.

PISTA DE BAJADA

HIDALGA, L. Seguel, 800 en 51 2|5.
EMA, J. Herrera, 500 en 31 2|5.
CIMARRA, L. Seguel, 300 en 17 3|5.
REGIO, J. Cruz, 600 en 37 2|5, sin apuro.

FRANCINO CON ULLOA, O NORTE CONTRA SUR, EN EL COMBATE DE HOY

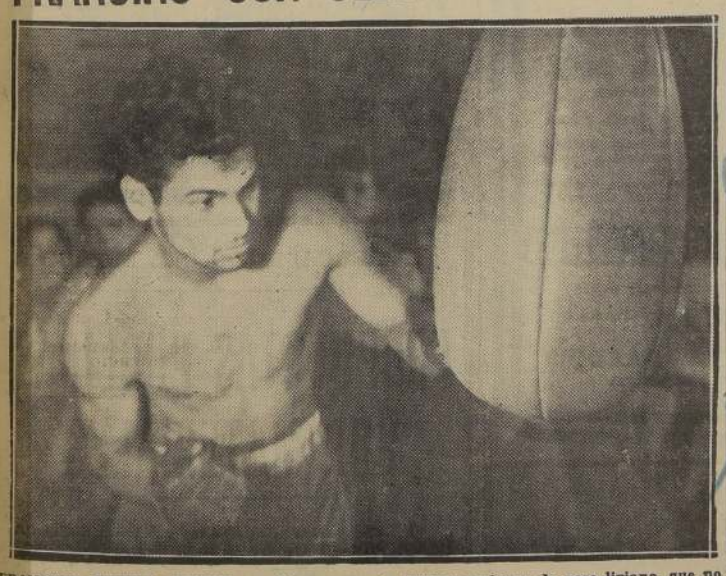

FRANCINO ESPERA VENCER. — El ex campeón latinoamericano de peso liviano, que no teme al valdiviano Ulloa, en su pelea de hoy, en el Caupolicán

ESTA PELEA TENDRA POR ESCENARIO EL CAUPOLICAN.— EL VENCEDOR ES EL POSIBLE CONTENDOR DE SALINAS.— LA AFICION ESPERA CON INTERES LA ACTUACION QUE TENDRA ESTA NOCHE EL PERUANO FEBRES

Esta noche, en el ring del Teatro Caupolicán, se llevará a efecto el match esperado entre Oscar Francino, actual atracción del pugilismo chileno, e invicto en el profesionalismo que cotejará capacidades con Gabriel Ulloa, otro elemento que ha destacado su calidad, y que al igual que Francino, no ha sufrido derrotas en su meteórica campaña. Norte contra Sur; las dos esperanzas más serias del pugilismo chileno, frente a frente. De allí, pues, la enorme expectativa que reina en el ambiente; expectativa que ha tenido su cauce en las permanentes y contradictorias polémicas en que se hallan trabado los fanáticos del más rudo de los deportes. El vencedor disputará a Mario Salinas el título que éste posee; así que tendrá que salvar con éxito este escollo para hacerse merecedor de tan preciado galardón.

Finalizados sus entrenamientos, los adversarios esperan únicamente el momento de subir al cuadrilátero. Están en excelentes aptitudes, de modo que podrán mantener un ritmo de lucha tenaz y sostenido, sin experimentar cansancios ni fatigas. Por el contrario, conocidas como son las modalidades que ambos practican, se tiene la certidumbre que la pulla habrá de ser áspera y reñida; porque la verdad es que tanto Ulloa como Francino, aunque dominen plenamente la complicada técnica del box, son hombres que gustan de los entreveros violentos. Responden en cualquier terreno con el mismo tesón y prestancia.

"ME ENCONTRARA DONDE ME BUSQUE"

Conversamos con Gabriel Ulloa acerca del match. Nos hizo las declaraciones que transcribimos a continuación:

—"Nunca me he sentido mejor que ahora. Esos meses que me mantuve en receso me cayeron muy bien, de modo que creo haré la más expresiva de todas mis presentaciones. Sé que todos los boxeadores venidos del norte son, por sobre todo, corajudos, impetuosos; pero quiero demostrar también, que los valdivianos no les van en zaga en ese estilo. Ya lo demostraré esta noche, siempre y cuando Francino no se dedique a hacer el técnico, y se pare ahí sin echar pie atrás".

"ES MI ULTIMO ESCOLLO"

Si categóricas han sido las declaraciones de Ulloa, no son menos enfáticas las expresiones de Francino.

—"Yo sólo sé —dice el iquiqueño— que Ulloa es el último peldaño que me resta para llegar hasta Salinas; escollo que salvaré por cuanto creo imponerme a mi adversario. Mi entrenamiento fué completo, tesonero y concienzudo. En el caso que fuera vencido, no será por inferioridad física, sino porque Ulloa es superior. De todos modos, estimo que el match tendrá todas aquellas eventualidades que gustan al público, ya que conozco a Ulloa, y sé que, por sobre todo, le agradan las acciones violentas; los entreveros ásperos. Igual que a mí. Yo estoy dispuesto a responderle a mi antagonista en el plano que él desee; como lo he hecho siempre. Bien, solamente espero la hora de la pugna para hacerme acreedor a una chance para disputarle el título a Mario Salinas".

EL DEBUT DE FEBRES

Conjuntamente a la atracción que se deriva del encuentro estelar, habrá otro motivo de gran interés en esta reunión auspiciada por la Empresa Luis Simonet. Se trata del debut del espléndido boxeador peruano Julio Febres, que se medirá con el impetuoso y fuerte Guillermo Tapia. El campeón latinoamericano de los plumas, es, en verdad, un valor auténtico, dotado de todos aquellos medios propios de un crack. Boxea y pelea con igual desenvoltura, y sus entrenamientos lo sindican como un adversario de fuste para el más capacitado elemento de la división. Quiere Febres entrar por la puerta grande del pugilismo chileno; llegar hasta Francino, Tapia, Ulloa y Salinas, y para ello, presume categórico obtener, de entrada, su primer y aplastante triunfo.

Claro que ello no le será fácil toda vez que Guillermo Tapia, por las privilegiadas disposiciones físicas de que es dueño, por su poderosa pegada, están en condiciones de llevárselo por delante, al primer descuido del peruanito.

De todas formas, sea quien fuere el vencedor, lo cierto es que este encuentro es un digno anticipo del estelar.

En el Deportivo Recoleta

LAS PELEAS DE HOY

Damos a continuación el programa que se efectuará esta noche en el ring de la Avenida Recoleta, en el que participarán los mejores elementos del Cuatro Naciones B. C. y Deportivo Recoleta:

Carlos Barcuñán (R.) vs. Julio Cerón (CN.)
Hernán Román (R.) vs. Octavio Estarza (CN.)
Manuel Toro (R.) vs. N. Lucero (CN.)
Baro Galdimidis (R.) vs. Luis González (CN.)
Raúl Cerda (R.) vs. Raúl Codecedo (CN.)
Manuel López (R.) vs. Oscar Valdés (CN.)

EL TERCER OBSTACULO DE FRANCINO.—Gabriel Ulloa, con quien peleará esta noche en el Caupolicán. El valdiviano, que posee excelentes condiciones, es el favorito de Carabantes, Fernandito y Héctor Rodríguez.

LOS QUE PELEAN ESTA NOCHE

Damos a continuación el programa completo que se efectuará esta noche a las 21.30 horas en el ring del Caupolicán:

4 rounds.—Livianos: Jorge Cámus con Manuel Fernández
6 rounds.—Livianos: Osvaldo Hernández con Rolando Varas
10 rounds.—Medioliviano: Julio Febres (peruano) con Guillermo Tapia (chileno).

Match de fondo a diez rounds: Oscar Francino con Gabriel Ulloa.

PRO CAJA DE FONDOS DEL SOCORRO DE AMATEURS

ESTA NOCHE SE EFECTUARA UNA COMPETENCIA EN EL MEXICO BOXING CLUB

Una obra benéfica que proporciona bienestar a sus boxeadores enfermos y accidentados, es la que realiza el México B.C. con su Caja de Fondos de Socorros; es por eso, que para esta noche esta institución realiza un festival con el fin de incrementar los fondos de esa Caja, para que pueda satisfacer sus necesidades.

Dados los motivos, varios clubes que mantienen estrechas relaciones con el club de la calle San Pablo, han prometido su valioso concurso, y es así como se ha podido elaborar un programa de peleas que seguramente va a resultar de interés.

LOS QUE PELEAN

El carnet de peleas para esta noche en el ring de la calle San Pablo 1617, es el siguiente.

David Cáceres, del México, con Juan García, del Club Hípico.

Osvaldo Olea, del México, con Luis Mejías, del Club Hípico.

Mario Duarte, del México, con Luis Villalón, del Club Hípico.

Pedro Reyes, del Cía. Electricidad, con Agustín Salazar, del Cuatro Naciones.

Luis Flores, del Cía. Electricidad, con Eduardo Loyola, del Cía. de Gas.

Manuel Palma, del Cía. Electricidad, con Enrique Caballero, del Cuatro Naciones.

Juan Arrieta, del Cía. Electricidad, con Pedro Cheleones, del 20 Enero.

José Maraboli, del Cía. Electricidad, con José Pérez, del 20 Enero.

Edmundo Vargas, del México, con Marcos Carvacho, del Cía. de Gas.

Carlos Catilao, del México, con Luis Palma, del 20 Enero.

Jorge Salinas, del México, con Orlando Jofré, del Tranviario.

Carlos Lara, del México, con Sergio Norambuena, del Tranviario.

LAS PELEAS DE HOY EN EL CRISTAL YUNGAY

ACTUARAN LOS MEJORES ELEMENTOS DEL YARUR BOXING CLUB

Esta noche tendrá lugar la velada que ha organizado el directorio del Cristal Yungay B.C., pro fondo para la rama del ciclismo, en su local de la calle Walker Martínez N.o 202, comuna Quinta Normal, tomando parte el Yarur B. C.

El programa es el siguiente:

Carlos Cuevas (CY.) vs. Luis Aracena (Y.)
Oscar Montenegro (CY.) vs. Senón Pérez (Y.)
Raúl Hernández (CY.) vs. Alfonso Catalán (Y.)
Arturo Briones (CY.) vs. Rodolfo Núñez (Y.)
Raúl Blanco (CY.) vs. Manuel González (Y.)
Horacio Martínez (CY.) vs. René Aeloiza (Y.)

Semifondo a 4 rounds

Hugo Soto (CY.) vs. Hernán Moraga (Y.)
Orlando Espinda (CY.) vs. Eduardo Rojas (Y.)

Match de fondo a 5 rounds

Osvaldo Carvajal (CY.) vs. Juan Astorga (Y.)
Emilio Sánchez (CY.) vs. Manuel Soto (Y.)

Hoy ☆ REX

MATINEE · VERMOUTH · NOCHE

(Solo mayores)

¡Sin discusión, la película DEL AÑO!

QUE EL CIELO LA JUZGUE

EN TECNICOLOR

con

GENE TIERNEY

CORNEL WILDE · JEANNE CRAIN

VINCENT PRICE

¡INTERESANTISIMO ARGUMENTO!

¡INCOMPARABLE INTERPRETACION!

¡MARAVILLOSO TECNICOLOR!

20th CENTURY FOX

EN ESCENARIOS DE N. YORK DEBUTO CARMEN MIRANDA

NUEVA YORK, 2.— (UP). —La estrella brasileña Carmen Miranda hizo su debut en el club nocturno "Bow", de Nueva York, el jueves, y los críticos de la vida nocturna la han considerado sensacional, prediciendo que es desde este momento una de las principales figuras en los cabaret de la ciudad.

Carmen tiene un programa de 30 minutos de canciones y comedias además de bailar en el Copacabana Nighe Club, para lo cual se le pagará 7.500 dólares en las próximas cuatro semanas.

El gerente del club, Monte Proser, después de observar los esfuerzos de Carmen Miranda por conquistar a su auditorio en la noche de estreno, le dijo: "No trabaje tanto. Después de todo, sólo le estamos pagando 7.500 dólares".

Los amigos, y conocidos de Carmen están ocupados, cuando no están trabajando o representando, en explicar que el color rubio "frutilla" de su cabello ha sido el resultado de una reciente película en colores llamada "Copacamba". El cabello fué teñido para ajustarse a exigencias técnicas de la película.

"TE JURO QUE SI", GRACIOSA CINTA QUE SE CONOCERA EL LUNES

Una película, que promete ser muy divertida, es la que se anuncia para el lunes en el Teatro Victoria. Lleva el sello Paramount, empresa que ha filmado películas cómicas muy notables. Nos estamos refiriendo a la película que lleva el título de "Te juro que Sí".

Son protagonistas de la divertida cinta la incansable Betty Hutton y el galán de la simpatía Sonny Tufts. También trabaja en "Te juro que sí", el actor de carácter Nichael Chekhov, de feliz recordación en el profesor amigo de Ingrid Bergman, en "Cuéntame tu vida".

"Te juro qeu sí", describe con singular gracia las situaciones apuradas en que se ve una joven que en su afán de mentir y de divertirse, se declara autora del crimen cometido en la persona de un empresario, con el propósito, muy femenino, de que su novio, que es abogado, la pueda defender y conquistarse una gloria personal con su absolución.

MATINEE GRATUITA HOY EN EL TEATRO CAUPOLICAN

Esta tarde a las 14 horas se llevará a efecto en el Teatro Caupolicán, una nueva matinée cultural gratuita, auspiciada por el plan social de la Caja de Empleados Particulares de Chile. En esta oportunidad, se exhibirá un magnífico programa, en base de películas especialmente seleccionadas. A esta función invita a todos los imponentes de la Caja y sus familiares.

DIRECTORIO DE SINDICATO

En presencia del Inspector del Trabajo, señor Aquiloido Lira, el Sindicato de Empleados de la "Mutual de Carabineros", eligió el siguiente Directorio:

Presidente, don Mario Olivieso Figueroa; Secretario, don Alvaro Lagos de Ar... Tesorero, don Eduardo M... Martínez, Directores, don ... Moore Fuenzalida y don ... León de la Fuente.

Santiago, 30 de Abril de 1947.

EL SECRETARIO.

ACADEMIA "LIBERTAD LAMARQUE"

Con un festival artístico se despide esta noche de la Población San José, el conjunto "Libertad Lamarque", después de una fructífera temporada realizada en el Centro Claridad. En la velada de hoy, presentará a sus mejores elementos en un programa de atractivas variedades, poniéndose fin al espectáculo con un baile social.

NOTIFICACION

PRIMER JUZGADO CIVIL MAYOR CUANTIA, "FREDDI CONBRUNET". notificación cesión. Luis Freddi Ripanti, comerciante, Santa Isabel 331, expone principal, que: escritura 24 de Noviembre 1944, ante Pedro Abalos, Arturo Brunet Ruiz, agrónomo, Moneda 1509, prometió vender a Roberto Domínguez del Canto, propiedad ubicada Fundo Hijuela Larga, Comuna Paine, Departamento Maipo, Parcela 202, quien cedióle acciones y derechos adquiridos referido contrato; conforme prescrito artículo 1902 C. Civil, solicita se notifique dicha cesión a Arturo Brunet Ruiz, ya individualizado. Primer otrosí, acompaña documentos. Segundo otrosí, patrocinio y poder. Juzgado proveró. Santiago, 19 de Abril 1947. A lo principal, notifíquese; al primer otrosí, como se pide, al segundo, téngase presente. Papel de S. J. N.o 105530. Israel Bórquez M.— C. Acuña M. Mérito diligencia posteriores ordénese notificación tres avisos "LA NACION" y "El Mercurio", sin perjuicio ordenada por la Ley Diario Oficial. Por tanto, notifico lo anterior a Arturo Brunet Ruiz.

CONTRA CIERTAS

Eczemas — Ronchas — Empeines — Espinillas

Comezón

de la piel y del cuero cabelludo, etc., puede Ud. aplicar el

UNGUENTO MONTE SANTO

Base: Lassarmentolalcanfor

HOY METRO

BANDERA 141 ☎ TELEFONO 83381

3 PM · 6.15 · 9.30 PM

Para adultos y menores 15 años

JUDY GARLAND

MARGARET OBRIEN

HOY EN CASTELLANO

ESTA PELICULA NO VOLVERA A EXHIBIRSE EN SANTIAGO HASTA DESPUES DE 30 DIAS DE ABANDONAR EL TEATRO METRO

La RUEDA de la FORTUNA

EN TECHNICOLOR

Metro Goldwyn Mayer

MAÑANA A LAS 11 A. M. COLOSAL MATINAL

1.—Noticiario Metro No 30. 2.—Flor del Jardín Zoológico. 3.—El hombre de Missouri. 4.—Sucedió la postguerra. 5.—Misterio del asaderero.

INTERMEDIO

6.—Patrcuaro pintoresco. 7.— Mi novio es campeón. 8.—Mi novio es campeón (2.a parte). 9.—Visita a un estudio cinematográfico. 10.—Zorrino sin miedo.

Metro Goldwyn Mayer

EN VALPARAISO HOY

"LOS COCINEROS DEL REY"

Martes CONTINENTAL

ATENDIENDO INSISTENTES PEDIDOS DEL PUBLICO

ARGENTINA SONO FILM S. A. C. I.

SE COMPLACE EN ANUNCIAR LAS NUEVAS EXHIBICIONES DE LA SUPER JOYA MUSICAL

ALBENIZ

LA VIDA ROMANTICA Y AVENTURERA DEL INMORTAL COMPOSITOR CON SUS PAGINAS INOLVIDABLES QUE ENCIERRAN TODA LA GLORIA DE LA MUSICA DE ESPAÑA.

CON PEDRO LOPEZ LAGAR

Sabina Olmos

Se incorpora en ESTA OBRA LA NOTABLE CONCERTISTA MARIA ROSA

Actualmente en Gira Artística AMADORI

Escuche Ud. "GRANADA" · "SEVILLA" · "NAVARRA" · "CORDOBA" · "TRIANA" · "SUITE IBERIA"

(SOLO MAYORES)

DISTRIBUYE: SOC. CINEMATOG. BAND Y SALAS LTDA.

...ETTE DAVIS SUPERA ...U LABOR ARTISTICA

En la película "Vida Roba...", la actriz de la mirada tra... y rebelde, aparece por primera vez haciendo un doble papel, y por primera vez es también la productora del drama. Y no cabe duda que Bette Davis en esta triple asignación, se desempeña con un arte y maestría inimitables.

Dicen algunos críticos que las dos protagonistas de este film, simbolizan la doble personalidad de la mujer, y que Bette Davis ha sabido interpretar fielmente esta anotación.

Glenn Ford y Dane Clark, junto a Walter Brennan y Charlis Rugles, secundan a la estrella en esta realización de la Warner Bros que conoceremos en el Teatro Rex.

COMPAÑIA CHILENA DE ESPECTACULOS — CCE — LOS MEJORES PROGRAMAS EN LOS MEJORES TEATROS

Rex

EL MEJOR TEATRO DE AMERICA

FONOS 31193-31144 · HORARIO: 3-6.30-9.45 P.M.

Presentación del intenso drama de 20th Century Fox:

"QUE EL CIELO LA JUZGUE"

creación magistral de Gene Tierney, Cornel Wilde, Jeanne Grain y Vicent Price.

COMPLEMENTO: Noticiario Paramount, dibujo animado en colores; sinopsis e intermedio musical.

REAL — SANTIAGO

3 — 6.30 — 9.45 P. M.

Sigue el éxito de la producción Warner Bros en inglés.

Fatal obsesión

(Mayores)

por la hermosa estrella Andrea King y Helmut Dantine.

COMPLEMENTO: Capricho Español. Bajo el cielo de México. Noticiario Paramount, etc.

Dos ídolos del cine mexicano en el film:

MAMA INES

(Mayores)

por Sara García y Fernando Soler.

Complemento: Noticiarios Paramount e Inglés y Sinopsis.

Lunes estreno cómico: "DON SIMON" DE LIRA" por Joaquín Pardavé.

ROTATIVO VICTORIA

Funciones a la 1.15, 3.15, 5.15, 7.15 y 9.20

Fox Film presenta a TYRONE POWER, HENRY FONDA y RANDOLPH SCOTT en

TIERRA DE AUDACES

(PARA MAYORES Y MENORES)

PROGRAMAS RADIALES

C. B. 114 CORPORACION CHILENA DE BROADCASTING

7.30 Noticiario BIMA LA NACION y Reuter.
8.00 Levántese cantando.
8.30 Alegres melodías.
9.00 Pequeño concierto.
9.30 Radioteatro GATH Y CHAVES Jebelé Sand y su Compañía.
10.00 DISCOMANIA NOBEL: El diario del oyente.
10.30 Variedades musicales.
10.45 Canciones europeas.
11.00 Boletín desde la BBC de Londres.
11.15 Demostraciones de Jazz.
11.30 Canciones chilenas.
11.45 Ritmo tropical.
12.00 Música inolvidable.
12.45 Orquestas ligeras.
13.00 La melodía del Recuerdo. Programa Bárbara Lee.
13.15 Noticiario de CB 114. LA NACION y REUTER
13.30 Concierto Cazanove.
14.30 Audición Luz.
15.00 Demostraciones de Jazz.
15.15 Canciones de Chile.
15.30 Variedades.
16.30 Cuentos de América.
17.00 Boletín de la NBC.
17.30 Noticias de EL IMPARCIAL.
17.35 Un número de baile y una canción.
18.30 Una cajita de música: Ester Cosani.
19.00 CINE AL DIA. Eliana Méndez, Jorge Escobar.
19.30 Bailables.
20.00 Ecos de Francia.
20.15 Radio Gaceta desde la BBC.
20.30 Visto y oído.
20.45 Alma Ríos: Programa Viña Concha y Toro.
21.00 Fantasías en piano. Alfredo Jordán.
21.15 Trovadores del Caribe.
21.30 Topaze en el Aire.
22.00 Cuando Cuba canta, canta. Fernández Valencia. Gran programa de Gath y Chaves con la Orquesta de Federico Ojeda.
22.30 Radiolinadas de Perlina y Radiolina, con los Quincheros y la Orquesta de Federico Ojeda.
23.00 Canciones de moda.
23.15 Noticiario de CB 114. LA NACION y Reuter
23.30 Bailando en el "CASA NOVA". Programa sidra "Inés de Suárez.
24.00 Buenas noches.

RADIO MINERIA

7.30 Servicio informativo.
8.00 Canciones y melodías.
8.30 Ritmo y melodía.
9.00 Su revista, señora.
10.30 Música chilena.
12.00 Desde la Bolsa de Comercio.
11.15 Operetas.
11.50 Ritmo rápido.
12.00 Obras completas
12.15 Voces de oro.
12.30 La hora selecta.
13.00 Copec informa.
13.15 Carmencita Soro.
13.30 Por los caminos de España
14.00 Los titanes de la música.
15.00 La semana literaria.
15.30 Baile del sábado.
18.00 Audición Club Hot Jazz de Chile.
19.00 Noticioso desde la BBC.
19.15 Jorge Astudillo.
19.30 Colo Colo para todo Chile.
20.00 Servicio informativo.
20.15 Orquesta Isidor Handler.
20.45 Sexteto Excelsior.
21.00 Servicio informativo.
21.15 Carmen Soro.
21.30 Aventuras de la historia.
22.00 Sainetes musicales.
22.30 Rina y Lola y Sexteto Excelsior.
23.00 Comentarios por Marco Polo.
23.15 Baile del sábado.

RADIO LA COOPERATIVA VITALICIA

7.30 Noticiario matinal.
8.45 Alegres melodías.
9.00 Hora del hogar.
11.15 Discos Orq. André Kostelanetz.
11.30 Cancionero chileno.
11.55 Señales horarias.
12.00 Quince minutos de jazz.
12.15 Discos de Lupita Palomera
12.30 Potpourri musical.
13.00 Noticiario Perlina.
13.15 Audición "Momento".
13.30 Espacio de la CONSIEP
13.45 Orquesta Carlos Llanos.
14.00 Selecs de canciones.
14.30 Una tarde en mi casa.
17.00 Matinée bailable del sábado
18.00 Cuentos de América. "Eterna tonadilla".
18.30 La semana económica.
18.45 Discos por Orq. Guy Lombardo.
19.00 Estampas de España.
19.15 MARIO AHUMADA.
19.30 Cámara Comercio Minorista
19.45 Hermanos Silva.
20.00 Mensaje N.o 5 al Destacamento Antártico Chileno.
20.15 Ritmo y melodía con Orq. ALBERTO RACCO y concurso de aficionados.
20.45 KIKA.
21.00 Noticiario Vitalmin.
21.15 La familia chilena.
21.30 Discurso senador Florencio Durán.
21.45 Dúo ROSE MARIE.
22.00 KIKA.
22.15 La voz de la Acción Católica.
22.45 Orquesta Continental.
23.00 Selec. bailables.
23.30 Fin de al transmisión.

LAS EMISORAS DE LOS ESTADOS UNIDOS

SERVICIO EN CASTELLANO

WLWL-1	12 metros	21.45 megs.	de 18.00 a 22.00 horas
WLWS-1	19 metros	15.20 megs.	de 18.00 a 2.00 horas
WNBI	19 metros	15.15 megs.	de 20.30 a 24.00 horas
WLWS-2	25 metros	11.71 megs.	de 18.00 a 2.00 horas
WLWR-1	31 metros	9.70 megs.	de 18.00 a 2.00 horas
WCRC	31 metros	9.65 megs.	de 18.00 a 24.00 horas
WLWK	49 metros	6.08 megs.	de 19.30 a 2.00 horas

17.00 NOTICIAS.
17.15 Recuerdos de antaño.
17.30 Benny Goodman y Orquesta.
18.00 NOTICIAS.
18.10 Comentario de actualidad.
18.15 Por el mundo del deporte. Luis Alcivar.
18.30 Néstor Chayres y la Orquesta Panamericana.
19.00 NOTICIAS.
19.15 La ciencia al alcance de todos.
19.30 Música.
19.45 Mundo Económico.
20.00 NOTICIAS Y REPORTAJE DE LAS NU.
20.15 El Hit Parade.
20.45 La mujer de hoy.
21.00 NOTICIAS.
21.15 Revista del Aire.
21.30 Concierto Sinfónico: H. Barlow.
22.00 NOTICIAS.
22.15 La Orquesta Panamericana
22.30 Música de baile.
23.00 NOTICIAS.
23.15 Grandes solistas.
23.30 Blue Barron y Orquesta.
24.00 NOTICIAS.
0.10 Comentario de actualidad.
0.15 Los Cariocas.
0.45 El Hit Parade.
2.00 Fin de la transmisión.

BRITISH BROADCASTING CORPORATION

De 11.00 a 11.30, 21.75 megs. 13.79 mts.
De 17.00 a 18.00, 17.73 megs. 16.92 mts.
De 17.00 a 22.30, 15.07 megs. 19.91 mts.
De 18.00 a 24.30, 12.04 megs. 24.92 mts.
De 18.15 a 22.45, 9.41 megs. 31.88 mts.

11.00 Boletín de noticias.
11.15 Radio gaceta (rep.).
17.00 Resumen de noticias.
17.07 Resumen del programa de hoy. Prólogo musical.
17.15 Charla: La semana en G. Bretaña, por Juan Tuyá Vidal.
17.30 Habla el musicólogo; charla con ilustraciones musicales; Edmond Fellowes, sobre música sacra. (Rep.).
18.00 Resumen de noticias.
18.07 Revista de la prensa británica.
18.15 Música ligera por The London Studio Players.
18.30 Radioteatro, serial: "Más fuerte que el orgullo", de Jane Austin.
18.45 Música bailable latinoamericana.
19.00 Boletín de noticias.
19.15 Charla: "El Gobierno local en Inglaterra"; "Finanzas locales y Control Central", por el profesor K. C. Wheare.
19.30 Recital de piano por Jean Merlow.
20.00 Charla "Ecos de América Latina".
20.15 Radio Gaceta.
20.30 La Orquesta Galesa de la BBC.
21.00 Boletín de noticias.
21.15 Charla: La semana en G. Bretaña" (Rep.), por Juan Tuyá Vidal.
21.30 Música ligera por "The London Studio Players".
21.45 Radioteatro; serial: "Más fuerte que el orgullo. Rep.
22.00 Música bailable latinoamericana (Rep.).
22.15 Boletín de noticias.
22.30 Revista de la prensa británica. (rep.) Epílogo musical. Resumen del programa para mañana. Himno Nacional.
12.45 Fin de la transmisión.

EJERCITO DE CHILE

DIRECCION DE LOS SERVICIOS

DEPTO. DE OBRAS MILITARES

PROPUESTAS

Se piden propuestas por el suministro de madera de álamo para las construcciones de la nueva Escuela Militar, en Las Condes.

Bases y antecedentes en el Ministerio de Defensa Nacional (8.o piso, Secretaría del Departamento de Obras Militares).

Las propuestas se abrirán el día 9 de mayo de 1947, a las 16 horas, en la Oficina del Jefe del Departamento de Obras Militares.

El Jefe del Departamento

SANTIAGO, 2 de mayo de 1947.

FERROCARRILES DEL ESTADO

PROPUESTAS PUBLICAS POR MATERIALES

Se llama a propuestas públicas por los siguientes materiales, las que se abrirán en la Sección Adquisiciones del Departamento de Materiales (Estación Central), a las horas de los días que a continuación se indican:

El 14 de Mayo de 1947.— Propuesta N.o

19.500 m3. leña eucaliptus, pellín y tepú para el sur Concepción al sur.

4.000 m3. leña de tepú y luma para el F. C. de Ancud a Castro.

El 23 de Mayo de 1947.— Grupo N.o

CABLE de Manila; CAÑAMO en ovillos delgado y grueso; CORDEL de 1" y de cáñamo p. tapiceros; CORDEL alarma p. coches; CORDEL especial p. tamangos.

Bases, mayores datos y antecedentes, pueden consultarse diariamente en la Sección Adquisiciones del mismo Departamento, de 15.30 a 17 horas, excepto Sábados, que se atiende de 10 a 11.30 horas.

El Jefe del Departamento de Materiales y Almacenes

Conocido crítico de Arte de Santiago opina sobre la cinta "Flores de Piedra" que empieza su 4.a semana en el Teatro "MAXIM".

"FLORES DE PIEDRA"

"Flores de Piedra", película rusa de reciente producción, representa, en todo orden artístico, una revelación. Siendo una de las cintas de más alta categoría, significa una profunda revisión de conceptos en toda materia técnica, especialmente en cuanto a la técnica del color en el arte cinematográfico. Si hasta ahora la aplicación del color en el cine, excepto las geniales creaciones de Walt Disney, no había llegado más allá de un revestido luminoso y de efectos meramente ilustrativos, además de carecer de la necesaria naturalidad y vibración refinada, el colorido en "Flores de Piedra" es parte de la esencia conceptual e integra la espiritualidad de la sensación visual, superando el mero efecto estético. Su colorido es de una exquisita fineza, manteniendo un concepto pictórico-plástico de índole netamente realista, objetivo y romántico, con ciertas inserciones "atmosferizadas" en el trato de la luz, para acentuar el contenido simbolista o fabuloso de algunas escenas, pero sin pretender un cromatismo de verdadero significado impresionista.

"Flores de Piedra", es la búsqueda de una nueva expresión, despliaza decididamente el intelectualismo moderno por una depurada posición realista y romántica de hondo contenido simbolista-místico, volviendo al cuento popular, a la leyenda que se nos revela en la forma más delicada y espiritualizada a través de toda la acción.

Esta obra hace resucitar lo étnico y telúrico, como fuerza psíquica de la vida del pueblo, crea un dramatismo psicológico en su más profundo sentido, nos transmite la inmensa fuente del alma colectiva rusa, en su inagotable sentimiento vigoroso. El mundo de Gógol, Dostoiewski y Gorki se levanta ante nuestros ojos, en la forma más compleja imaginable, aquella vitalidad tan emocionante, su intenso sentimiento emotivo indomado y su sentimentalidad ingenua y hondamente espiritual, a la vez, toda la gama del carácter nacional ruso, desde su ira gigantesca hasta su reflexión contemplativa y casi pasiva penetra esta gran película, en toda su extensión y profundidad, desde lo más individual a lo más típico.

Es el fondo tan humano, la fe en los valores de la moral y en la justicia social, lo que crea una atmósfera sana y da la solución dramática en este libreto tan maravillosamente elaborado, en su continuidad ininterrumpida, desde lo más realista hasta lo más poético y la irracionalidad mística tan sobria y emocional, tan simple y profunda, a la vez, de este hondo cuento de hadas del folklore ruso. Los papeles llegan a un nivel interpretativo poco común, especialmente la mujer joven vence por su expresión tan natural y noble, dando con su ingenuidad el máximum de su emoción artística, actuando con una suavidad ya sublime en su expresión espiritual de la idea. El hombre joven acentúa más la nota del efecto psicológico, el problematismo interno de su papel y da una escena de gran carácter dramático. Especialmente, el viejo artesano fija con su dureza exterior su gran bondad de alma, la nota social y el fondo trágico-humano de su medio, llenándolo con una intensidad emotiva excepcional.

También, los demás artesanos y campesinos son actores de magistral capacidad emotiva, que viven sus roles con espontaneidad. La dama que simboliza el otro mundo del mal y de la vanidad no es tan delicada y sensible en su ideación del rol, dando una escena más bien fría y calculada en los efectos escénicos.

De los cuadros en conjunto, la escena de las bodas significa una cumbre de la construcción artística, en cuanto a plasticidad y colorido, en su dinamismo rítmico de los movimientos tan claramente contrastados encima de un fondo costumbrista de gran expresión en el juego de las figuras.

UN TEMA PLENO DE REALISMO EN LA CINTA "SOLO EN LA NOCHE"

El próximo martes se dará a conocer en el Teatro Real, una nueva película de la 20th Century Fox. Nos estamos refiriendo a la super producción "Sólo en la Noche", drama psicológico de misterio, intriga y suspenso, con un fondo humano lleno de ternura y emoción.

Cabe destacar que esta película tiene un argumento original que se debe a la pluma de Marvin Borovsky, y que ha sido adaptado a la pantalla por Lee Strasberg, con libro cinematográfico de Howard Dimsdale y Joseph Mankiewuez. La historia de este film nos cuenta la vida de un hombre que ha perdido la memoria, y que sale del hospital ignorando su propia identidad.

John Hodiack, el recio galán de otras películas, tiene a su cargo el difícil papel central, actuando a su lado la nueva estrella Nancy Guild, quien debuta con categoría estelar, y de quien se adelantan juicios sumamente elogiosos.

TEMPORADA DE ARTE ESCENICO SE PREPARA EN EL T. LUX

Ha despertado justificado interés el anuncio de la próxima temporada de arte escénico que se prepara en el Teatro Lux. La realizará la Compañía nacional de comedias que dirige el primer actor Enrique Barrenechea, y que ha sido organizada por el Sindicato de Actores Teatrales bajo los auspicios de la Dirección General de Informaciones y Cultura.

Este conjunto cuenta con elementos de valía de nuestra escena, y estará encabezado por la primera actriz española Teresa Senen, contratada en Buenos Aires, y que se encuentra en nuestra capital ensayando la obra de presentación, que será la comedia de Eugenio O'Neil "Deseo bajo los olmos".

EL CIRCO "LAS AGUILAS HUMANAS"

Se nos informa desde Antofagasta, que se encuentra actuando con gran éxito en esa ciudad, el prestigioso circo "Las Aguilas Humanas", conjunto de pista que está realizando una jira por las provincias del norte del país. Terminada esta temporada, partirá con destino al Perú, donde actuará en las fiestas del aniversario patrio peruano.

En la escena y la pantalla

Estampas líricas españolas

Ante nutrida concurrencia ha debutado en el escenario del Teatro Lux, la Compañía de "Estampas Líricas Españolas", que encabezan Carmelita Vásquez y Miguel Herrero. Este conjunto hispano, integrado por más o menos treinta artistas, y que guarda similitud a otros de su género que nos han visitado últimamente, presenta un espectáculo de grata línea artística, dividido en estampas y retablos de teñido color español. Si algunos de sus cuadros aparecen algo débiles, dentro del género, otros están plenos de poesía, gracia y color, en una armonía sugerente del cante, el zapateado y la danza. Labores de relieve destacan, Carmelita Vásquez y Miguel Herrero, secundados, con eficiencia por Carmen de Rodrigo, la pareja Berdiales Maera, Jesús López, Paco Heredia, y el conocido humorista Monicaco, que anima el espectáculo en la división de cada cuadro. Este conjunto del folklore español, que cosechó buenos aplausos en su presentación de ayer, anuncia para hoy, funciones en tarde y noche.

"127 mujeres en mi vida"

Continúa en las carteleras del Imperio, la comedia satírica de Avelino Urzúa, "127 mujeres en mi vida", obra que sigue llevando a esa sala numerosa concurrencia. Lucho Córdoba consigue un éxito señalado con esta discutida comedia en la cual le corresponde una labor de relieve al crear al personaje central delineado por el autor. Olvido Leguía y cada uno de los elementos del conjunto, tienen campo de lucimiento en sus respectivos papeles. Hoy habrá dos funciones con la misma obra.

Funciones de "Pinocho" para escolares

El interés que ha despertado el reestreno de la película de Walt Disney, "Las maravillosas aventuras de Pinocho", que se exhibe desde ayer en el Teatro Miami, ha movido a diversos establecimientos educacionales a solicitar de la administración del teatro que se destinen funciones especiales para los alumnos. RKO Radio Pictures, que ha traído la copia nueva de esta película, ha acogido con simpatía esta idea, ya que se trata de dar a conocer, al mayor número de escolares, una película que, al mismo tiempo de ser una obra de arte, destaca en su trama profundas lecciones educativas y morales. La administración del Teatro Miami ha estudiado la forma de satisfacer estas peticiones, e inscribirá, por orden de solicitud de los diferentes planteles educacionales, las que se vayan presentando, acordando, al mismo tiempo, precios especiales para estas funciones.

JOAQUIN PARDAVE Y MANUEL MEDEL OBLIGARAN A QUE EL PUBLICO SE RIA CON SU ULTIMA PRODUCCION

Cinematográfica Ibarra anuncia para el lunes en el Teatro Santiago, el estreno de una graciosa comedia que tiene como protagonista a dos astros del humorismo y del buen humor. Se trata de "Don Simón de Lira", notable comedia que interpretan Joaquín Pardavé y Manuel Medel, artistas que gozan de extraordinaria atracción en todos los países de habla castellana.

Estas dos luminarias del séptimo arte azteca son secundadas por Elsa Aguirre y la divertida actriz Consuelo Guerrero de Luna. El sólo reparto de "Don Simón de Lira", es ya una atracción para cualquier público y si agregamos el nombre de Julio Bracho, llegaremos a la conclusión de que se trata de un film de cualidades extraordinarias y que sólo de tarde en tarde puede verse en un ecrán de la capital.

Las entradas para las funciones de "Don Simón de Lira", están a la venta en las boleterías del Teatro Santiago.

EL HUMORISTA "PINOCHO" DEBUTA HOY EN EL LUCERNA

En los programas del Salón Lucerna, debutará hoy, el humorista "Pinocho", artista que viene precedido de sus definidos triunfos conseguidos en diversos países extranjeros. Pinocho es un valioso exponente de la gracia y del buen humor, y un perfeccionado imitador de las grandes figuras del mundo político, artístico e internacional. Se presentará conjuntamente con el cantante Leo Marini, la soprano Lily Marbel, Iris Donath y la orquesta de Jascha Fridman.

EL TEATRO "ROXY" SERA INAUGURADO PROXIMAMENTE

Los empresarios del elegante Teatro Roxy que se inaugurará en algunos días más en la parte más céntrica de nuestra capital, no han escatimado esfuerzo ni sacrificio económico para dotar a este teatro de la atracción, confort y equipo cinematográfico más moderno, como un medio de ofrecer a sus futuros habitués, la máxima novedad en la rama de la cinematografía. En lo que se refiere a su equipo sonoro, debemos destacar que ha sido fabricado en Holanda bajo la dirección técnica de la mundialmente famosa organización Philips. El funcionamiento de esta máquina de postguerra, tiene varias características sobresalientes, las cuales revelan su perfección. Entre ellas, el funcionamiento de esta máquina es automático, la proyección de las películas es de una nitidez admirable, y el sonido tan claro, que realmente cautiva la atención.

En lo que se refiere a la construcción del teatro y sus adornos, debemos informar también que posee un amplio foyer, totalmente pintado de rojo obscuro y crema, haciendo contraste con las cortinas y alfombras. El colorido de la sala, el cortinaje y alfombras forman un conjunto armonioso, alegre y acogedor. Dos grandes espejos, diseñados con arte, completan la atracción del Teatro Roxy, el cual será, sin duda, uno de los favoritos del más selecto público de Santiago.

Lunes SANTIAGO
MATINEE VERMOUTH NOCHE

CINEMATOGRAFICA IBARRA
PRESENTA AL
FAMOSO COMICO
Joaquín PARDAVE
MANUEL MEDEL
y ELSA AGUIRRE

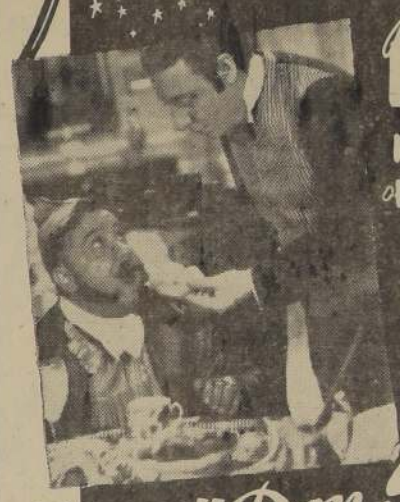

Joaquín Pardavé: el señor de las carcajadas...Manuel Medel: el nuevo astro de la risa...En una producción que es una carcajada continua.

"Don Simón de LIRA"
(VOL PONE)
UNA PELICULA DIRIGIDA POR JULIO BRACHO

IMPERIO FONO-32627 ESTADO-239
6.45 y 10 P. M.
¡Lo más sensacionalmente cómico de la temporada!
"127 MUJERES EN MI VIDA"
de Avelino Urzúa

CIA. NACIONAL DE TEATROS S.A. CHILENA
LOS MEJORES ESPECTACULOS — HOY — EN LOS MEJORES TEATROS

CENTRAL FONO 33555
3, 6.15 y 9.45 P. M.
"CARNEGIE HALL"
La cinta sublime
(Mayores y menores)

SANTA LUCIA FONO 61379
3, 6.15 y 9.45 P. M. — ¡¡En ambos teatros!!
"EL REGRESO DE MONTECRISTO"
¡El galán más aventurero de todos los tiempos!
(Mayores y menores)

CONTINENTAL FONO 60735

CERVANTES FONO 88509
3, 6.15 y 9.45 P. M.
Viviane Romance en:
FUEGO SAGRADO
(Sólo mayores)

BANDERA FONO 89111
3.10 6.30 y 10 P. M.
"TRES HERMANAS"
James Mason y Phyllis Calvert.
(Sólo mayores)

NORMANDIE FONO 87749
3, 6.30 y 10 P. M.
Humphrey Bogart en:
"CALLEJON SIN SALIDA"
(Sólo mayores)

ORIENTE FONO 41345
6.10 y 9.40 P. M.
"FUEGO SAGRADO"
Viviane Romance.
(Sólo mayores)

ALCAZAR FONO 80122
6.10 y 9.40 P. M.
"EL REGRESO DE MONTECRISTO"
Louis Hayward.
(Mayores y menores)

ALAMEDA FONO 91259
5.30 y 9 P. M.
AVENTURA EN BRASIL
y Edwige Feuillere en:
"MIENTRAS YO VIVA"

TEATRO PARA LOS NIÑOS
DOMINGO 4 DE MAYO, A LAS 11 EN PUNTO
"Pinocho en la Isla de los Corales"
DE NIEVES LOPEZ MARIN, POR LA COMPAÑIA
"LAS MIL Y UNA NOCHES"
PINOCHO EN PERSONA Y EL MAGO
"ALKSON"
ESPECTACULOS PARA LOS NIÑOS, PRESENTADO por la DIRECCION GENERAL DE INFORMACIONES Y CULTURA
DIRIGIDO POR JOSE PERLA
"PINOCHO", GABRIEL ARAYA
EN EL INTERMEDIO, GRAN RIFA POR PINOCHO
— EN EL —
TEATRO SANTIAGO

:-: GUIA DEL ESPECTADOR :-: TEATROS, CINES Y VARIEDADES :-:

TEATROS

IMPERIO. — Estado N.o 239.— Teléfono N.o 32627.— Vermouth y noche: Cía. Leguía-Córdoba: "127 mujeres en bi vida".

CINES

ALAMEDA. — Delicias N.o 2987.— Teléfono 91254.— Vermouth y noche: Aventuras en Brasil y Mientras yo viva.

ALMAGRO. — Plaza Almagro.— Teléfono N.o 83425.— Rotativo: La exótica, Tres millones y el amor y Serial.

ALCAZAR. — Avenida Brasil 372. — Teléfono N.o 80122.— Vermouth y noche: El regreso de Montecristo.

AMERICA. — Rubio N.o 390.— Teléfono N.o 52443.— Rotativo: El último guapo, El cielo y tú y Seriales.

ANDES. — Avenida Irarrázaba; 435.— Teléfono N.o 43811.— Vermouth y noche: Mientras yo viva y Aventuras en Brasil.

AVENIDA MATTA. — Avenida Matta N.o 618.— Teléfono N.o 51435 — Rotativo: El último guapo, Conflicto sentimental, El gran amor de Becquer y Serial.

APOLO. — Victoria N.o 768.— Teléfono N.o 51746.— Rotativo: Del rancho a la capital, Amores que matan y Agregados.

AVENIDA. — Avenida Vicuña Mackenna 624 — Teléfono N.o 84966.— Vermouth y noche: Tentación y La mujer tigre.

BALMACEDA. — Artesanos N.o 841.— Teléfono N.o 88768.— Rotativo: Una virgen moderna, El milagro de Cristo y El gran amor de Becquer.

BANDERA. — Bandera N.o 70. — Teléfono N.o 89111.— Matinée, vermouth y noche: Tres hermanas.

BLANCO ENCALADA. — Avda. Blanco Encalada 2820. — Teléfono 91787.— Rotativo: El cielo y tú, Era su destino, Seriales y Agregados.

BOLIVIA. — Tarapacá N.o 761. — Rotativo: Qué verde era mi valle, Víctimas del mal agüero y Me ha besado un hombre.

BRASIL. — Plaza Brasil. — Teléfono N.o 80366.— Vermouth y noche: La ciudad de oro y El puente de Waterloo.

CAPITOL. — Avenida Independencia N.o 234.— Teléfono N.o 89711 — Rotativo: Furia salvaje, La novia en un lío y Me ha besado un hombre.

CARRERA. — Avda. Bernardo O'Higgins N.o 2151.— Teléfono N.o 86685.— Matinée, vermouth y noche: La Exótica y Tres millones y el amor y Seriales.

CAUPOLICAN. — San Diego 858 — Teléfono N.o 85912.— Matinée: Gratis para los Empleados Particulares. Noche: Box entre Francino y Ulloa.

CENTRAL. — Huérfanos N.o 930. — Teléfono N.o 33555.— Matinée, vermouth y noche: Carnegie Hall.

CERVANTES. — Matías Cousiño 154.— Teléfonos: 88509 y 89615.— Matinée, vermouth y noche: Fuego Sagrado.

CLUB DE SEÑORAS. — Monjitas N.o 743.— Teléfono N.o 85550.— Rotativo: Tentación y El espectro de la rosa.

COLISEO. — Arturo Prat N.o 1081.— Teléfono N.o 89075.— Rotativo: Tentación, El desquite y Una chica con ideas.

COLON. — San Pablo esquina Mapocho.— Teléfono N.o 90377.— Vermouth y noche: Mientras yo viva y Aventuras en Brasil.

CONTINENTAL. — Plaza Buines 41.— Teléfono N.o 60735.— Matinée, vermouth y noche: El regreso de Montecristo.

COUSIÑO. — San Ignacio N.o 1249.— Teléfono N.o 50057.— Rotativo: Pervertida, Esposos infantiles y Una mujer desaparece.

CHILE. — Avenida Recoleta 2104 — Teléfono N.o 60728.— Rotativo: Tres lunares, Amor que pasa y La máscara del diablo.

DIECIOCHO. — Dieciocho N.o 14 — Teléfono N.o 83778.— Vermouth y noche: Cara de muñeca.

DIEZ DE JULIO. — Avda. Diez de Julio 319.— Teléfono N.o 80836.— Rotativo: Santa, Pervertida y Este amor nuestro.

DELICIAS. — San Alfonso N.o 17.— Teléfono N.o 91941 — Rotativo: Amores trágicos, No te engañes corazón y Agregados.

ESMERALDA. — San Diego 1035 — Teléfono N.o 64303.— Rotativo: Mientras yo viva, Aventuras en Brasil y Una virgen desnuda.

FRANKLIN. — San Diego N.o 2117.— Teléfono N.o 50754.— Rotativo: Conflicto sentimental, El desquite, Serial y Agregados.

HOLLYWOOD. — Avda. Irarrázaval N.o 2900.— Teléfono N.o 42589.— Vermouth y noche: Aventuras en Brasil y Mientras yo viva.

IDEAL CINEMA. — Mapocho 4117.— Teléfono N.o 92188.— Rotativo: La huella Fatal, El último guapo y Serial.

IMPERIAL. — San Diego N.o 1344.— Teléfono N.o 51112.— Rotativo: Romance musical, El gran amor de Becquer y Agregados.

INDEPENDENCIA. — Avda. Independencia 513.— Teléfono N.o 69702. — Rotativo: Tentación, El desquite y Amor a la sombra.

ITALIA. — Avda. Bilbao esq. Avda. Italia.— Teléfono N.o 41883.— Rotativo: Tentación, Fuga en el desierto y Una virgen moderna.

LO FRANCO. — Carrascal 4004. — Teléfono N.o 92705.— Rotativo: Alma de bronce, El susto y Arsénico y encaje antiguo.

LUX. — Huérfanos 1180.— Teléfono 87630.— Vermouth y noche: Cía. Carmen Abarca: Estampas líricas españolas.

MANUEL RODRIGUEZ. — Plaza Manuel Rodríguez.— Teléfono 66059 — Rotativo: Tentación, El desquite y Crimen por amor.

MAXIM. — Calle Huérfanos. Rotativo: Flores de piedra.

MIAMI. — Huérfanos 1948.— Teléfono 85815. Rotativo: Las maravillosas aventuras de Pinocho.

METRO. — Bandera con Unión Central.— Teléfono N.o 83361.— Matinée, vermouth y noche: Mares de China.

MINERVA. — Chacabuco N.o 778.— Teléfono N.o 91464.— Rotativo: Conflicto sentimental, Quién mal anda mal acaba y Agregados.

MIRAFLORES. — Miraflores N.o 378.— Teléfono N.o 30969.— Rotativo: Los farsantes y Conflicto sentimental.

MONUMENTAL. — Avda. Bernardo O'Higgins 3943 — Teléfono 91555 — Rotativo: El último guapo, El espectro de la rosa, Una virgen moderna y Serial.

NACIONAL. — Avda. Independencia N.o 801.— Teléfono N.o 63568 — Rotativo: Una virgen moderna, Aventuras en Brasil y Mientras yo viva.

NORMANDIE. — Avenida Bernardo O'Higgins 139.— Teléfono 87749 — Matinée, vermouth y noche: Callejón sin salida.

NOVEDADES. — Cuesta esquina Avenida Portales.— Teléfono 94594.— Vermouth y noche:: Bambú, Romance musical y Este amor nuestro.

SUECIA. — Avda. Irarrázaval 2706.— Teléfono N.o 43152 — Rotativo: Santa, Pervertida y La hija del payaso.

O'HIGGINS. — San Pablo esquina de Cumming.— Teléfono N.o 86929.— Rotativo: Tentación, El desquite y Venganza felina.

ORIENTE. — Av. Providencia esquina P. Valdivia.— Teléfono N.o 41343. — Vermouth y noche: Fuego sagrado.

PARIS. — Cast. N.o 130 — Teléfono N.o 80336.— Rotativo:: Corazón, El último guapo y Amor a la sombra.

PRINCESA. — Avda. Recoleta 345.— Teléfono N.o 85202.— Rotativo: La feria de la vida, Tres lunares y La novia en un lío.

PRINCIPAL. — Ahumada N.o 162 — Teléfonos: 83372 y 65741 — Rotativo: Lios conyugales, La vida del circo, Noticiarios y Agregados.

PROVIDENCIA. — Av. Manuel Montt N.o 63.— Teléfono N.o 46072.— Rotativo: El cielo y tú.

REAL. — Compañía N.o 1040 — Teléfono N.o 65335.— Matinée, vermouth y noche: Fatal obsesión.

RECOLETA. — Avenida Recoleta N.o 397.— Teléfono N.o 63874.— Rotativo: Tentación, El desquite, Cornetín acusador y Agregados.

REX. — Huérfanos. — Teléfonos 31143 y 31144. Matinée, vermouth y noche: Que el cielo la juzgue.

REPUBLICA. — Avenida República N.o 238.— Teléfono N.o 93612 — Rotativo: El último guapo, Amor a la sombra y Esclavo de su pasión.

RIALTO. — Avda. Pedro de Valdivia 3346.— Teléfono N.o 41667 — Rotativo: El cielo y tú.

SANTIAGO. — Merced N.o 839 — Teléfono N.o 32888 — Matinée, vermouth y noche: Mamá Inés.

SANTA LUCIA. — Av. B. O'Higgins esq. San Isidro.— Teléfono 61378 — Matinée, vermouth y noche: El regreso de Montecristo.

SELECTA. — Chacabuco N.o 1178.— Teléfono N.o 92194 — Rotativo: El último guapo, Amor a la sombra y Balazos en el desierto.

VALENCIA. — Plaza Chacabuco — Teléfono N.o 61557 — Vermouth y noche: Un corazón burlado, Una virgen moderna y Serial.

VICTORIA. — Huérfanos esq. San Antonio.— Teléfono N.o 30921.— Rotativo: Tierra de audaces.

EDICION DE 16 PAGINAS

LA NACION

(EMPRESA PERIODISTICA "LA NACION" S. A.)

ULTIMA PAGINA DE ESTA EDICION

AGUSTINAS 1269 — CASILLA 81 D. SANTIAGO DE CHILE, SABADO 3 DE MAYO DE 1947 PRECIO EN TODO EL PAIS

DEL CAMPEONATO SUDAMERICANO DE ATLETISMO.— 1) Labarthe, el segundo de la izquierda, y Triulzi, en porfiada lucha, al salir de una curva, en la final de los 200 metros planos que se adjudicó el argentino. 2) Ya de el chileno Inostroza llega vencedor en los 5 mil metros. 3) Geraldo de Oliveira, brasileño, ganador del salto triple con 15.16 metros. 4) Adriana Millard, de Chile, se clasifica en el segundo puesto en una de las series de metros, cuya final decretó el triunfo de Annegret Weller.— (Fotos Macaya, exclusivas para la LA NACION).

EN UN PARTIDO ESPECTACULAR, MARIA ELENA S IMPUSO ANOCHE A VALDIVIA POR 33 CONTRA 2

CON BUEN EXITO SE CUMPLIO LA 2.ª ETAPA DEL C. FEMENINO DE BASQUETBOL

TEMUCO GANO A SEWELL (35-21) Y SANTIAGO A CONCHALI (35-12)

Un interés bastante superior al registrado en la fecha inaugural, alcanzó la reunión efectuada anoche en el Teatro Caupolicán, con motivo de cumplirse la segunda etapa del 7.o Campeonato Nacional de Básquetbol Femenino.

Buena asistencia prestó el público a esta velada, y salió, en general, gratamente impresionado con el espectáculo, tanto en lo que se refiere a su correcta organización, como a la atracción que ofrecieron los tres partidos. En el primero de ellos, Temuco derrotó a Sewell por 35-21, en seguida, Santiago se impuso a Conchalí por 35-12, y, por último, en un match sensacionalmente espectacular, María Elena —que está actualmente en posición del título de campeón de Chile—, venció estrechamente a Valdivia por 33 puntos contra 29.

En el encuentro inaugural de la velada, Temuco, uno de los tres que lleva evidentes posibilidades para obtener el puesto de honor en el certamen, realizó una buena exhibición de sus recursos, superando a Sewell en experiencia y en conocimientos técnicos. Las sureñas tuvieron sus representantes más destacadas, en Catalina Meyer, María Gallardo y Ginette Anguarena, mientras que en el perdedor sobresalió la labor de María Astorga y Edith Castillo. El verdadero valer de las temuquenses se podrá apreciar con mayor exactitud, cuando su contrincante las exijan más, que lo que anoche pudo hacer Sewell

Santiago, en el semifondo de la reunión, gustuvo, en realidad, un match que pudiéramos llamar de entrenamiento, y decimos así, porque era mucha la diferencia con respecto a su inexperto rival, Conchalí, que fué incluído a última hora en el certamen —ante la ausencia de Concepción—, se mostró como uno de los equipos más débiles del actual torneo. No obstante su fácil tarea, fué posible apreciar en el team metropolitano un excelente estado de entrenamiento y el buen momento porque atraviesan jugadoras como Jenny Gleisser, Olga Gutiérrez y Fedora Penelli.

El partido entre María Elena y Valdivia, y ya nos hemos referido a ello, resultó espectacular. Las nortinas, siempre más aplomadas y dueñas de la situación— acertadamente dirigidas por Yolanda Zuzulich —se hallaron, inesperadamente por cierto, ante un contendor que las puso en jaque desde un comienzo, más en razón de su entusiasmo y entereza que de sus recursos técnicos, ya se explica de este modo que el marcador se hubiese mostrado esquivo en cuanto a señalar una diferencia estable, situación que se mantuvo hasta los últimos minutos como que únicamente al final el cuadro campeón fué capaz de conseguir una estrecha ventaja y que habría de ser la del triunfo. Figura sobresaliente en el elenco valdiviano fué Niebla Riquelme, alma de la defensa y del equipo. Una comprobación de lo afirmamos la dió el hecho de que en tanto salió Niebla Riquelme por 4 fouls personales, el team disminuyó inmediatamente su rendimiento, instante que el adversario aprovechó hábilmente para descontar 4 puntos y en seguida pasar adelante en definitiva, éste en las postrimerías de la contienda.

Técnicamente jugados los dos cuadros, sin duda, que el de María Elena dejó una impresión mejor: pero necesario será también destacar el entusiasmo extraordinario de las sureñas y lo acertado de sus emboques. Estos aspectos diferentes que ofreció el juego permitió una equiparidad que gustó sobremanera a la concurrencia y ya al final, el público dejó sus asientos para aplaudir de pie a sus respectivos favoritos en medio de un bullicio que aumentaba la emotividad de las acciones. El triunfo del conjunto nortino está plenamente justificado en razón de su mayor capacidad técnica; pero no podrá dejar de reconocerse que las sureñas realizaron un gran match y que incluso, con un poco más de suerte en sus lanzamientos del último momento, hasta pudieron hacer suyo el triunfo. María Elena tuvo sus mejores jugadoras en Yolanda Zuzulich, Emelia Alucema y Doralisa Villarroel. En Valdivia sobresalieron Niebla Riquelme, Miriam Bórquez y María Casanova. La labor de los jueces señores Fernando Carlo y Diógenes Sepúlveda, bastante acertada, en especial en cuanto se refiere a este último quien, junto con René Calderón, se han evidenciado como los más eficientes referees del campeonato. La pareja que dirigió el primer encuentro, integrada por Raúl Musalem, Carlos Merello, muy inferior a los nombrados. Para el mejor éxito del torneo, estimamos que debe prescindirse de ellos en lo sucesivo.

Señalamos, en seguida, los pormenores de los tres encuentros:

TEMUCO (35) — SEWELL (21)

Arbitros: señores Carlos Merelo y Raúl Musalém.

Temuco (celestes): Ginnete Ansuarena (capitana) (0), María Gallardo (7), Catalina Meyer (15), Yolanda Lagomarsino (5), Eliana Lorca (3), Carmen Figueroa (5), Violet Schulz, Amelia Méndez y Elena Pérez (0).

Total: 35 puntos.

Sewell (blancos): María Astorga capitán) (5), Yolanda Owens (4), Elena Trejos (2), Silvia Ahumada (1), Cristina Barrueto (2), Matilde Guajardo (0), Edith Castillo (6), Elsa Martínez (0), Carmen Martínez (0).

Total: 21 puntos.

Movimiento del marcador. — Primer tiempo: abrió el marcador Temuco, 2—0, 2—2, 3—2, 5—2, 5—4, 6—4, 6—6, 8—6, 8—7, 8—8, 10—8, 10—10, 12—10, 14—10, 15—10. Segundo tiempo: 17—10, 17—11, 17—13, 19—13, 21—13 22—13, 24—13, 25—13, 27—13, 27—14, 29—14, 29—15, 29—16, 31—16, 33—16 33—18, 34—18, 35—18, 35—19 y 35—21.

SANTIAGO (35) — CONCHALI (12)

Arbitros: señores René Calderón y Heriberto Ferrer de la Asociación Universitaria.

Santiago (azules): Yolanda Penelli (0), Fedora Penelli (8), Jenny Gleisser (12), Marta Ortiz (5), Ruth Orellana (2), Luz Silva (0), Olivia Ramírez (0), María Ramírez (0), Mercedes Pavés (0), María Baranona (0), Alicia Hernández (0), Elena Yavar (4) y Elena Yavar (4).

Total: 35 puntos.

Conchalí (celestes): Alicia Walterman (2), Inés Andrée (4), María Valenzuela (0), Marta Beltrán (2), Teresa Callejas (0), Juana Vaccaro (2), María Vaccaro (0), Aida Tejera (0) y Alicia del Campo (2).

Total: 12 puntos.

Movimiento del marcador — Primer tiempo: Abrió la cuenta Santiagoa, 2—0, 4—0, 6—0, 8—0, 10—0, 12—0, 12—2 14—2, 14—4, 16—4, 16—6, y 16—8. Segundo tiempo: 18—10, 18—10, 20—10, 22—10, 24—10, 26—10, 28—10, 29—10, 31—10, 31—12, 33—12 y 35—12

MARIA ELENA (33) — VALDIVIA (29)

Arbitros: señores Fernando Carlo y Diógenes Sepúlveda, de la Asociación de Santiago.

María Elena (anaranjado): Doralisa Villarroel (4), Rosa Sibilia (13), Alicia Cabezas (0), Ema Caimanque (2), Amelia Alucema (10), Yolanda Zuzulich (4), Judith Varas y María Lee (0).

Total: 33 puntos.

Valdivia (rojas): Irma Barría (3), Nelly Gutiérrez (0), Magda Gutiérrez (0), Niebla Riquelme (6), Miriam Bórquez (8), Gladys Bórquez (3), Elena Montecinos (0), Nimiax Carrasco (0), Inés Geibl (0) y María Casanova (9).

Total: 29 puntos.

Movimiento del marcador — Primer tiempo: Abrió el scorer Valdivia: 2—0, 3—0, 3—2, 5—2 5—4, 5—6, 7—6, 8—6, 8—8 10—8 10—10, 10—12, 12—12, 14—12, 14—14, 14—16, 16—16, 18—18, 18—20, 20—20, 21—20.

Segundo tiempo: 23—20, 23—22 23—24, 25—24, 25—25, 26—25, 27—25, 28—25, 29—25, 29—27 29—28, 29—31 y 29—33.

PERDIERON ANOCHE.— Los equipos femeninos de Conchalí y Valdivia, que debutaron anoche en el Campeonato Nacional de Básquetbol, y que perdieron frente a San (35-12) y María Elena (33-29), respectivamente.

TEAM DE BASQUETBOL METROPOLITANO IRA HOY A VALPARAISO

En Valparaíso jugará mañana el seleccionado de básquetbol metropolitano, el que ya presentará frente al quinto de la Unión Española en una reunión organizada por Asociación del puerto, en honor de los cronistas deportivos de esa ciudad.

La delegación estará integrada, por las siguientes personas: Joaquín Polanco (presidente), Luis Valenzuela (entrenador) y jugadores Carlos y Pedro Araya, Juan Arrendondo, Jorge Hernández, María Valenzuela, René Ziomi, Sócrates, Monti, Pedro Menares y René Corona.

Partirán hoy, a las 17 horas, desde la Estación Mapocho.

Penúltima etapa del Torneo de Atletism

Estos son los triunfos que reaniman: el de Kaster Brodersen en el disco

RIO DE JANEIRO.— (Servicio exclusivo para LA NACION, de la Press Wireless Chilena, por nuestro enviado especial, señor Francisco Martínez).— Antes de disputarse la cuarta etapa de este Campeonato de Atletismo, las esperanzas de los chilenos eran poderosas y fundamentadas. Bastaba el menor tropiezo de los argentinos, para que los nuestros disminuyesen las ventajas y pudiesen así aspirar a la máxima clasificación. Sin embargo —y esta no es la primera ni la última vez—, las cosas no salieron como queríamos. Argentina se mostró como un equipo poderosísimo, y los puntos que acumuló en esta etapa, lo ha hecho ya campeón. Mientras tanto, nuestra representación debe soportar el asedio constante de los brasileños, que han repuntado seriamente.

Raúl Inostroza, en los 1.500 metros, a quien se le consideraba como el seguro vencedor, dado su magnífico tiempo de 3 minutos 57 segundos en la selección nacional, cometió, a mi entender, un error de táctica que le perjudicó, ostensiblemente. Por lo demás, sufría de ampollas en los pies a consecuencia de su actuación en los 5.000 metros, en que se impuso. Como digo, Inostroza imprimió un fuerte tren en la primera vuelta, tal como si la carrera hubiese sido de 800 metros, y los argentinos Palmeiro y Ribero no se apuraron por ello, y siguieron corriendo regularmente. Mientras tanto, Roberto Yokota, que sufría de un ligero desgarramiento, tuvo que retirarse, y así quedó sólo Inostroza. Pero se produjo lo que se esperaba: en la última vuelta embalaron los argentinos, y nuestro corredor, visiblemente agotado por la velocidad de los tramos iniciales, quedó replegado.

En cross-country, se daba a Manuel Carreño mucha opción, ya que sus condiciones son conocidas en Brasil. El recorrido, que abarcaba 12 kilómetros, favorecía, indudablemente, a los locales, de los cuales venció Alve Monteiro, con un tiempo excelente. Carreño me declaró después de la carrera, que la pudo muy bien ganar, pero que sufrió una torcedura de la pierna que lo obligó a disminuir el tren cuando punteaba. Asombró al público del Estadio Fluminense, las buenas condiciones en que llegó Pío González, dando la impresión que le faltó solamente distancia para obtener una mejor colocación.

El salto con garrocha brindó la oportunidad para apreciar la superioridad del récordman Lucio de Castro, que saltó 3 metros 90 centímetros, seguido de Federico Horn, que por su entusiasmo se ganó el favor del público. Alcanzó a los 3.80. Pero la mejor labor correspondió a Simpeldo Gerbassi, del Brasil, que destacó aptitudes excepcionales. Los 5.000 espectadores, aplaudieron entusiastamente a Lucio de Castro, cuando colocó la varilla a 4 metros 14 centímetros, en su afán de batir su récord de 4,12, y que nuevamente no consiguió.

Guzmán y Henríquez ratificaron sus condiciones al imponerse en los 400 metros con vallas, cumpliendo un buen desempeño. Ignacio Allaga se mostró descontrolado en el paso de los obstáculos, y en verdad extrañó su mala performance.

Una sorpresa proporcionó el lanzamiento del disco, que ganó Brodersen. Nadie en la delegación nacional esperaba el triunfo. En la segunda tentativa, consiguió 45,24 metros, y a pesar de que el peruano Julve, récordman sudamericano y el argentino Machioldi se esforzaron mucho en mejorar esa distancia, no lo consiguieron. Ese triunfo de Brodersen atemperó los ánimos, en los que reinaba el desagrado por las malas actuaciones que cumplían los nuestros. La marca dista 40 centímetros del récord señalado por el chileno, desde 1939. Después de su victoria, conversamos con el nuevo campeón, quien nos manifestó "que su triunfo le parecía un sueño".

A pesar de que en las pruebas de lanzamientos, nuestro país carece de buenos lanzadores, sin embargo, en este torneo, se ha impuesto en el martillo y disco.

INVITADOS

La delegación chilena actuará el jueves y domingo de la semana próxima, en un torneo que se efectuará en una pista cerrada en Sao Paulo. A ese mismo certamen concurrirán también representaciones de otros países.

LA MARATHON

El Congreso del campeonato, acordó, por unanimidad, suspender definitivamente de los próximos certámenes, la marathón. Por su parte, Uruguay solicitó la autorización para efectuar un torneo extraordinario el próximo domingo, con motivo del aniversario de su dirigente máxima.

SE EFECTUA ESTA TARDE EN BR

RIO DE JANEIRO, 2.—(U.P.) — El siguiente es el programa de la quinta y penúltima jornada del campeonato sudamericano de atletismo, que se cumple mañana en el Estadio Fluminense, con los inscritos que se indican:

SALTO ALTO, DAMAS, FINAL

ARGENTINA: Noemí Simonetto.

BRASIL: Elvira Morge, Alicia Wilhoeft y Wanda Santos.

CHILE: Ilse Barends, Gerda Martín y Edith Klempau.

CIEN METROS PLANOS, VARONES, DECATLON

ARGENTINA: E. Kistenmacher, J. Kauhert, Celestino Sarraúa y R. Méndez Parry.

BRASIL: Celso Pinheiro Doria (su participación es dudosa), R. Rodríguez, F. Moura y R. Costa.

CHILE: Mario Recordón, H. Figueroa, T. von Cónta y A. Meynet.

PERU: Eduardo Julve.

URUGUAY: J. Cueno.

La prueba se realizará en series.

SALTO LARGO, VARONES, DECATLON

Los mismos anteriores.

POSTA DE CUATRO POR CUATROCIENTOS, VARONES, FINAL

ARGENTINA: A. Pocovi, Guillermo Evans, Guillermo Avalos y J. Gimeno. Suplentes: A. Mur, R. Carrera, H. Alberti y D. Castillo.

BRASIL: B. Riveiro, R. Ramos, A. Silva y Bernardo Bolwer. Suplentes: O. Romano, G. Luz, M. Pini y Bolivar Messerchmitt.

CHILE: Gustavo Ehlers, Jorge Ehlers, Sergio Guzmán y Jaime Itiman. Suplentes: R. Yokota, A. Rozas, O. Montero y F. Musa.

PERUANOS: Conrado Pérez, W. Díaz, R. Mayer y A. do. Suplentes: A. Jorge Pereta.

Los uruguayos no a conocer su equipo.

LANZAMIENTOS DE VARONES, DECAT

Los mismos de lo anteriores del Decatlo

DIEZ MIL METROS VARONES, FINA

ARGENTINA: D. G. Campagne y R. Co

BRASIL: S. Montem chlor, Manuel Ramos Olitica.

CHILE: Raúl Inostro né Millas y Miguel Cá das Botiquín.

URUGUAY: G. Sánd

SALTO ALTO, VA DECATLON

Los mismos anterior tados.

OCHENTA METROS DAMAS, FINAL

ARGENTINA: Noemí netto y María Spuhr.

Brasil: Stella Arú Wanda Santos.

CHILE: Marión Adriana Millard.

Estas fueron las clasificadas en las series

CUATROCIENTOS PLANOS, VARONES DECATLON

Los mismos anterior dicados.

Los equipos llegan a ta jornada con el siguie taje:

Argentina	[illegible]
Chile	[illegible]
Brasil	[illegible]
Perú	[illegible]
Uruguay	[illegible]
DAMAS:	
Chile	[illegible]
Argentina	[illegible]
Brasil	[illegible]

BADMINTON

De la secretaría del Badminton, hemos recibido para su publicación el siguiente boletín oficial:

"Mañana se efectuará un partido de entrenamiento entre los primeros equipos profesionales de los clubes Badminton y Green Cross, el que se realizará en privado en la cancha del Badminton, ubicada en la calle Inglaterra N.o 235, a las 10 horas.

El Badminton cita para este match a todos los jugadores del primer equipo y los de la reserva profesional.

LOS INFANTILES

En la cancha Santa Laura se realizarán mañana tres matches del fútbol infantil, entre los elencos de los clubes Unión Española y Badminton. Los partidos se iniciarán a las 9.15 horas, con los terceros infantiles, para continuar con el lance entre los segundos equipos, y terminar con los primeros infantiles.

El Badminton cita a los siguientes jugadores: Tercera infantil.—Arsenio Poupin, Remigio Delpiano, Díaz, Iriarte, Rozas, Castillo, Montero, Jaime Alvarez, Iliano, Alvarez, Melwin Fuentes, Guerra, Lecea y Delpín. Segunda infantil.— López, Trujillo, Reyes, Valdés, Carreño, Dupré, Kinast, Ponce, Moreno, Collado, Marambio, Inostroza, Ramírez y Ceballos. Primera infantil. — Rodríguez, Banda, Amengual, Donaire, Silva, Parra, Saavedra, Villablanca, Aguilar, Poupin, Jofré, Liberona, Zamora, Sánchez, Vivanco y Tello.

Por qué no vino Iquique

Se nos ha pedido la publicación de la siguiente nota.

"Iquique, 29 de abril de 1947.— Señor Redactor de Deportes.— LA NACION.— Santiago.

Muy estimado señor:

En el deseo de llegar con una sincera explicación a la prensa de la capital y a toda la afición deportiva del país, nos permitimos solicitar las columnas de la Sección Deportes de LA NACION para la publicación de esta correspondencia.

La Asociación Femenina de Iquique, por primera vez en la historia del baloncesto femenino del país, no participará en un campeonato nacional, por haberlo acordado así su directorio en resguardo de la salud de sus defensoras. Nuestra no participación se debe a no haber obtenido de la Asociación Santiago, sede del campeonato nacional, ninguna garantía, especialmente en lo que se refiere a condiciones de viaje.

Recibimos orden de viajar en el Longitudinal, tres días y tres noches, sentadas en duros asientos y con la alimentación por nuestra cuenta. En el deseo de demostrar interés por participar en la justa, solicitamos se nos enviasen pasajes por avión, la misma petición que siempre hacen los deportistas de Santiago para participar en el norte. Como fuimos informadas en forma negativa, solicitamos que se contemplaran camas y alimentación por ferrocarril, o, en último caso, enviarnos el valor de los pasajes por tren para que la Asociación Iquique, pagando la diferencia, viajara en barco. A todo esto, la Asociación sede nos dijo siempre... imposible; lo que demuestra el escaso interés deportivo por el campeonato.

Este directorio acordó abstenerse de participar en las condiciones de viaje interpuestas por la Asociación Santiago por estimarlas inadecuadas para deportistas que han tenido que entrenarse debidamente y en seguida participar en un campeonato nacional.

Agradecidas de su gentileza, saludan a usted Attas. y Ss. — (Fdas.) **Ernestina Kong F.**, presidenta.— **Elena López**, secretaria".

EL "SILVIO ROZZI" GANO UN CLASICO

El Estadio El Llano sirvió de escenario al "clásico" de la calle Castro, que se efectuó el 1.o de mayo y que protagonizaron los conjuntos de los clubes "Juventud Silvio Rozzi" y "San Miguel".

Estos clubes se enfrentaron con sus tres cuadros superiores, partidos que tuvieron los siguientes resultados: el tercer equipo del San Miguel venció por 1 a 0; el segundo del "Silvio Rozzi" ganó, por igual score, y en el match de fondo, el team superior de este mismo club derrotó a su antagonista por 2 a 0. Integraron el equipo vencedor los siguientes elementos: Sologuren; Labra y Cisternas; Pérez, Mendoza e Islamí; Toledo, Narváez, Argomedo, Díaz y Rivas. Con este triunfo, los del "S. Rozzi" se adjudicaron 2 copas, como también dos juegos de medallas, además del título de campeón del barrio de la calle Castro, por el año actual.

EN LA CANCHA SERENA

El Deportivo Ferretería Francesa, enfrentará esta tarde con sus dos equipos superiores a los de igual categoría del Deportivo "La Opinión", en la cancha La Serena.

Santiago con Unión y Audax Iberia dispután las semifina del Campeonato de Preparac

Mañana en la tarde, en la cancha del Estadio Sa se disputarán los encuentros semifinales correspondien campeonato de fútbol profesional denominado "De Pre ción".

En el primer match, fijado para las 14.15 horas, j rán Santiago y Unión Española. Aquél ganó hace una na al Everton, y en cuanto a los rojos, doblegaron en categórica al Green Cross. Como se trata de rivales que ticamente mostraron aptitudes equiparadas, es probable ofrezcan un partido reñido.

Luego, en el lance de fondo, se enfrentarán Audax e Iberia. El campeón profesional de 1946 ha realizado formances meritorias frente a Santiago National y Sa nes, que le han valido clasificarse para la etapa de Con Con respecto al team de la Avenida Independencia, es afirmar que se ha constituído en la revelación del actual neo, luego de vencer sin apelación a Badminton y la sa sidad de Chile.

Como en los matches anteriores, se jugarán dos tiempos de 35 minutos. Si hay empate, se disputarán diez minutos adicionales, divididos en dos etapas. En caso de seguir siempre la igualdad, se procederá a lanzar tres tiros penales en contra de cada arco.

Los dos ganadores de mañana, se medirán próximamente en procura del título de campeón.