FUNDADO EL 14 DE ENERO DE 1917
AÑO XXX N.o 10.597

LA NACION

(EMPRESA PERIODISTICA "LA NACION" S. A.)

TIEMPO PARA SANTIAGO HOY: BUENO

EDICION DE 18 PAGINAS — SANTIAGO DE CHILE, MARTES 10 DE DICIEMBRE DE 1946 — PRECIO EN TODO EL PAIS $ 2.—

Los Presidentes de Chile y de Argentina firmarán en Mendoza el Convenio Económico

SE ENCONTRARAN AL PIE DEL CRISTO REDENTOR, Y LA FIRMA SE HARA EN LA CASA DE S. MARTIN.— PERON VENDRA A CHILE EN MARZO

EL PRESIDENTE DE LA REPUBLICA HIZO AYER IMPORTANTES DECLARACIONES A LOS PERIODISTAS

En las últimas horas de la tarde de ayer, el Presidente de la República, concedió una audiencia a reporteros de Moneda de los diarios de Santiago y de las Noticiosas extranjeras. El Excmo. señor Gabriel González se manifestó singularmente cordial con los periodistas, a quienes pidió que lo visitaran con frecuencia.

Excmo. Señor Don Gabriel González Videla.

CONVENIO COMERCIAL CON ARGENTINA

S. E. comenzó por declarar que estaba muy contento y satisfecho por el éxito logrado en las negociaciones económicas con el Gobierno argentino, realizadas en Buenos Aires por la Misión Especial que preside el senador don Jaime Larraín.

SIETE MIL MILLONES DE PESOS

Sintetizó a grandes rasgos el convenio acordado, en la siguiente forma: El Gobierno de Argentina facilitará al de Chile un empréstito por la cantidad de siete mil millones de pesos chilenos. De esa suma tres mil millones serán para la industrialización del país especialmente para carbón, electricidad, madera y acero; tres mil millones para obras públicas, entre las cuales dos ferrocarriles internacionales, cinco caminos también internacionales, y un plan de caminos transversales en Chile a fin de facilitar la movilización de la producción.

CORDILLERA LIBRE

Agregó S. E. que el Convenio establece a firme el principio de la cordillera libre, que permitirá intensificar y robustecer el intercambio comercial entre ambos países.

Los argentinos instalarán, en Valparaíso, un frigorífico para facilitar la importación y venta de carne argentina frigorizada proveniente de las provincias andinas. Junto al ferrocarril Transandino se construirá un tercer riel, con la trocha argentina, de modo que se pueda viajar directamente desde Mendoza a Valparaíso.

EN EL CRISTO REDENTOR

El Convenio, así expuesto en sus líneas fundamentales, provocará una reunión de los dos Presidentes, los que se encontrarán al pie del Cristo Redentor, en el límite chileno-argentino, en algunos días más, en todo caso antes de fines de mes.

EN LA CASA DE SAN MARTIN

Desde la cordillera los Excmos. señores Gabriel González y Juan Domingo Perón, se dirigirán a Mendoza, donde, en la histórica Casa de San Martín, pondrán sus firmas al Convenio de Vinculación Económica.

PERON VENDRA EN MARZO

Nos agregó S. E. que ha invitado al Presidente argentino, Excmo. señor Perón, a visitarlo en Santiago. Es posible que este viaje del Mandatario argentino se efectúe en el mes de marzo próximo.

RELACIONES COMERCIALES CON SUECIA

También manifestó el Excmo. señor Gabriel González Videla, que en las conversaciones que celebró ayer con S. A. Real el Príncipe Bertil, habían quedado echadas las bases para intensificar nuestras relaciones comerciales con Suecia, país que nos puede vender maquinarias, papel, barcos y otros productos.

EXITO EN LA NU

Se refirió en seguida S. E. a la reciente actuación de la representación chilena en la actual Asamblea de las Naciones Unidas. Dijo que Chile había afianzado su posición en el problema español encabezando el movimiento de ruptura con España. El hecho de que no sólo países americanos sino Francia hayan apoyado la iniciativa chilena, importa un señalado éxito para nuestra Cancillería.

ARBITRO EN SEWELL

Nos contó, también, que había designado un gran árbitro para que falle en el conflicto de Sewell: el Ministro de la Corte de Apelaciones, señor Franklin Quezada Rogers, quien deberá dar su fallo inapelable en el término de diez días, a contar desde su aceptación.

ALGUNOS NOMBRAMIENTOS

Preguntamos a S. E. por los nombramientos en las instituciones semifiscales. Nos dió a conocer algunos: don Justo Zamora, Vicepresidente Ejecutivo de la Caja de Colonización; los señores Gustavo Ross, Pedro Castelblanco y Voiodia Teitelboim, directores del Banco Central; don Ricardo Vallejo, Vicepresidente Ejecutivo de la Caja de Crédito Minero; doña Aida Yávar de Figueroa, Director General de Auxilio Social; para la Vicepresidencia Ejecutiva de la Caja de Empleados Particulares, dijo que había dos candidatos, ambos liberales, los señores Víctor León Quintana y Ventura Marín, toda vía no ha resuelto a quién de los dos va a nombrar.

INTERVINO SIN EXITO

Se le preguntó a S. E. qué había de verdad en la noticia de que él había intentado una solución amistosa del incidente entre el Ministro de Hacienda, señor Wachholtz y el Presidente del Banco Sud Americano, señor Vial.

Excmo. Señor Don Juan Domingo Perón.

Respondió que efectivamente había intentado una gestión en ese sentido, pero que, desgraciadamente, no había tenido éxito.

A TEMUCO EL 14

Confirmó en seguida que el día 14 irá, en avión a Temuco, acompañado del Ministro de Salubridad y del Embajador de Estados Unidos, para asistir a la inauguración de la Unidad Sanitaria que en esa ciudad ha construído el Departamento Cooperativo Interamericano de Obras de Salubridad.

EN EL CONGRESO DE LA CTCH.

Agregó que regresará en el mismo día, para asistir al acto inaugural del Tercer Congreso Nacional de la CTCH, que se verificará en el Estadio Nacional. En esa oportunidad S. E. pronunciará un importante discurso en que se refirirá especialmente a los problemas obreros.

EN FEBRERO A LA SERENA

Finalmente, expresó S. E. que, efectivamente tenía resuelto trasladarse en el mes de febrero próximo a La Serena, con todos los Ministros de Estado. Agregó que este no iba a importar mayor gasto al Erario Nacional, toda vez que sólo irían los funcionarios indispensables y el Gobierno seguiría funcionando en Santiago. Desde La Serena S. E. hará una visita a las provincias de Tarapacá, Antofagasta y Atacama.

INVITO A LOS PERIODISTAS

El Excmo. señor Gabriel González invitó a los reporteros de Moneda, tanto a su viaje a Mendoza, como a los de Temuco y La Serena, y provincias del norte.

800 MIL LITROS DE ACEITE REFINADO ENVIA ARGENTINA

La Misión Económica que se encuentra en Buenos Aires finiquitó la compra de ochocientos mil litros de aceite comestible refinado, que será traído a nuestro país, por el transporte "Magallanes".

Este aceite será distribuído inmediatamente después de su llegada para su venta al público; por intermedio de los almacenes reguladores del Comisariato, organizaciones obreras, municipalidades y Comités de Subsistencias.

El Gobierno es contrario al alza del dólar

NUEVA POLITICA DE CAMBIOS SE REVELA ESTA SEMANA

En el curso de esta semana el Gobierno dará a conocer su nueva política de cambios. En el Consejo de Gabinete que se celebrará mañana, el Ministro de Hacienda y Economía, Sr. Wachholtz hará una amplia exposición sobre esta materia, como también se referirá al presupuesto de divisas que Chile deberá establecer de acuerdo con el convenio Monetario Internacional de Bretton Woods.

Extraoficialmente hemos sido informados que en cuanto al dólar el Gobierno es contrario a toda iniciativa que pudiera significar un alza de su valor por cuanto se orienta su acción fundamentalmente a tonificar nuestra moneda.

Importante partida de arroz requisada por el Comisariato

SERA DISTRIBUIDA EN EL COMERCIO.

Por orden del Comisario Departamental de Santiago, se procedió a requisar una partida de 11.299 quintales de arroz con el objeto de distribuirlos en el comercio de la capital, entre otros a la Cámara de Comercio Minorista, Almacenes Cadenas Reguladores del Comisariato, donde serán vendidos al público a los precios oficiales.

Fuimos informados que con esta medida se pone término a la especulación que se estaba ejerciendo con dicho artículo, cuya escasez se había hecho notoria lo que era aprovechado por algunos acaparadores.

AYER REGRESO S. E. DESDE VIÑA DEL MAR

A mediodía de ayer regresó desde Viña del Mar, en avión S. E. el Presidente de la República, acompañado de su Edecán Naval.

EL PRINCIPE BERTIL Y LA MISION SUECA SERAN FESTEJADOS POR EL CANCILLER HOY

LOS ILUSTRES HUESPEDES ESTUVIERON AYER EN VALPARAISO Y VIÑA DEL MAR.— HOY VISITARAN ALGUNAS INDUSTRIAS. — MAÑANA PARTEN A CONCEPCION PARA SEGUIR AL SUR.— DESTACADO HOMBRE DE NEGOCIOS ESTIMA QUE LA MISION ALCANZARA MUY BUENOS RESULTADOS.

Su Alteza el príncipe Bertil, con personalidades de Valparaíso y Viña del Mar, antes del almuerzo que se le ofreció ayer.

Importantes actividades desarrolló durante el día de ayer en Valparaíso y Viña del Mar, la Misión Comercial de Suecia que preside el Príncipe Bertil.

A las 11 horas, la delegación visitó la Universidad Técnica Federico Santa María, plantel en que fueron atendidos por el Rector don Francisco Cereceda, miembros del Consejo Directivo de la Fundación y profesores.

El Príncipe Bertil y sus acompañantes pudieron apreciar las actividades que cumple ese establecimiento, las que merecieron elogiosos conceptos.

Después de recorrer las diferentes dependencias, los ilustres visitantes fueron festejados con un cocktail.

Alrededor de mediodía, la Misión sueca fué recibida en una sesión especial por el Directorio de la Cámara de Comercio de Chile, en la que se cambiaron interesantes ideas relativas a la intensificación del intercambio comercial entre ambos países.

UN ALMUERZO

A las 13 horas, la Cía. Interoceánica de Navegación, con los auspicios de la Cámara Central de Comercio, festejó con un almuerzo al Príncipe Bertil y miembros de la misión. Asistieron los más destacados representantes de la banca, el comercio y las industrias de Valparaíso.

Ofreció el almuerzo el Director de la Interoceánica, señor Alfonso Campos Menéndez, en los siguientes términos:

"Me cabe la honra de ofrecerox esta manifestación a nombre del Directorio de la Compañía Chilena de Navegación Interoceánica. Tan pronto se tuvo conocimiento de la venida a Chile de su Alteza Real y distinguidos miembros de la comitiva que lo acompañan, el Consejo de la Compañía tomó el acuerdo de hacerse presente en los festejos que la Corporación de Fomento preparaba en su honor. Y es así, como bajo los auspicios de la Cámara Central de Comercio, organizó este almuerzo, que agrupa en torno de esta mesa a personas representativas de esta bella y laboriosa zona del país.

Especiales motivos tiene la Cía. Interoceánica para participar en el homenaje que se rinde a la Misión Comercial e Industrial Sueca, que hoy nos visita.

Desde largos años nuestra Compañía es Agente General de la prestigiosa empresa naviera sueca, Johnson Line, de Estocolmo, y se este vínculo de trabajo al que ha despertado en nosotros una honda simpatía por nuestro país, permitiéndonos conocer y apreciar de cerca, vuestra espléndida organización comercial y la hidalguía y pericia de vuestra gente de mar.

Esta línea ha atendido en forma regular y constante, el tráfico entre Suecia y Chile, surcando los mares del sur por el Estrecho de Magallanes, o llegando a nuestras costas por el norte, a través del Canal de Panamá. El azaroso período de la guerra con sus incertidumbres y peligros, no fué un obstáculo para que éstos marinos condujeran las naves que siguieron proveyéndonos de mercaderías indispensables, y así pudimos seguir abasteciéndonos de vuestros productos industriales que son de inmejorable calidad, y de vuestra celulosa y papel que sirve para la fabricación de nuestros libros, y periódicos, llevando de retorno a vuestras playas nuestro cobre, nuestro salitre y nuestros productos alimenticios.

En la actualidad la Johnson Line, mantiene un excelente servicio de buques veloces, equipados con todos los adelantos modernos, que por el hecho de ser completamente construídos en Suecia, constituyen una exposición flotante de la eximia industria nacional. Nosotros los Armadores admiramos vuestros barcos, por la armonía de sus líneas, por su perfecta construcción, por la buena disciplina y atención que existe a bordo y por el sentido del deber de sus tripulantes. Tenéis sobrada razón para sentir legítimo orgullo por vuestra Marina Mercante.

Presenta nuestra patria chilena parecidas condiciones geográficas a la vuestra. Nuestras montañas y ríos proporcionan varios metales y abundante energía para el desarrollo industrial; y el largo litoral marítimo señala el horizonte de nuestro porvenir.

En el sur, inmensos bosques cubren las laderas de los cerros, y se extienden por los valles, constituyendo una gran reserva maderera, y tenemos igual que en vuestro país, parajes de incomparable belleza.

Los chilenos igual que los suecos, tienen la vista puesta continuamente en el mar... y esto aquí como allá desmienta en los jóvenes una temprana inquietud que los hace estar siempre, dispuestos a la búsqueda de nuevos derroteros; es por eso, que los hombres de estos dos extremos opuestos del mundo en lenguaje distinto se entienden porque tienen de común el idioma del mar.

Es innegable que la visita de la Misión que preside vuestra Alteza Real, será un poderoso factor en la intensificación de los vínculos comerciales e industriales que unen a nuestros dos países, y no podemos menos de congratularnos de la brillante idea de la Corporación de Fomento al formular esta invitación, y de la gentil acogida que ha tenido en Suecia, al enviarnos tan distinguidos personeros. Ello habla muy en alto del concepto que se tiene en vuestro país de nuestra patria y de sus futuras posibilidades.

Séanos permitido brindar por el completo éxito de la Misión que preside nuestro real visitante, y por el afianzamiento de la tradicional amistad entre Suecia y Chile.

AGRADECE EL PRINCIPE BERTIL

S. A. R. el Príncipe Bertil, a continuación, pronunció en inglés el siguiente discurso:

Señores:

Para la Misión Comercial sueca, que tengo el honor de presidir, ha sido una experiencia maravillosa al llegar a este Santiago y después este jardín hospitalario país para visitar que es Viña del Mar.

De especial significación y agrado ha sido la oportunidad que se nos ha brindado para estar reunidos hoy día con los representantes de la Cámara Central de Comercio de Chile, y de la Compañía Chilena de Navegación Interoceánica.

Los Servicios de la Compañía Chilena de Navegación Interoceánica, en su calidad de representantes de la Johnson Line en la costa Oeste de la América del Sur, han sido de inestimable valor para la promoción del intercambio comercial entre Suecia y Chile, y especialmente deseo manifestar mi reconocimiento y aprecio por su eficiente labor desarrollada durante la época aguda de la guerra mundial, en que con tanto acierto operaron los buques suecos con salvoconducto.

Señores, en mi calidad de Presidente de la Misión Comercial Sueca, quiero expresar más sinceros agradecimientos a la Cámara Central de Comercio y a la

(PASA A LA PAGINA 11)

SE FIRMO EL ACTA QUE PONE FIN A LA HUELGA DE SEWELL

INTERVINIERON LOS REPRESENTANTES DE LA BRADEN Y DE LOS OBREROS. — DETALLES DEL CONVENIO.— EL MINISTRO DE LA CORTE DE APELACIONES, SEÑOR FRANKLIN QUEZADA FUE DESIGNADO ARBITRO.

En la sala del Ministro del Trabajo, se llevó a efecto ayer una reunión a la cual asistieron además de dicho Secretario de Estado, los representantes de la Braden Copper Co. por una parte, y los directores del Sindicato Sewell y Minas, y acordaron firmar el acta de convenio que pone fin a la huelga en los minerales y somete el conflicto al arbitraje.

DETALLES DEL CONVENIO

En este convenio se establece lo siguiente:

1.o Entregar la solución del conflicto colectivo promovido por el Sindicato, a la decisión de un árbitro, sin ulterior recurso.

2.o El árbitro será designado por S. E. el Presidente de la República.

3.o El árbitro mantendrá todos los derechos y beneficios concedidos hasta la fecha por Braden Copper Co., a favor de los obreros y deberá pronunciarse, específicamente, sobre los siguientes puntos:

a) Aumento de salarios a todos los obreros en $ 15 por obrero por día trabajado.

b) Aumento de la actual asignación familiar en $ 1.75 por la esposa y en $ 1 por cada hijo menor de 18 años.

c) Aumento en $ 3 diarios a las actuales bonificaciones de los turnos "C" y "Especiales"; pago de la parte proporcional de las bonificaciones por las horas que se trabajan entre las 19 y las 7 horas, y pago de igual bonificación a los obreros que trabajen en la Planta de Ácidos, en la Planta Nueva y en el Molino Seco;

d) Procedencia de aplicar la actual escala móvil o mecanismo de compensación de salarios, según las fluctuaciones que tuviere el costo de la vida.

e) Procedencia de aplicar la siguiente escala en las vacaciones o feriados: a los obreros que hayan trabajo de 200 a 240 días en el año, nueve días hábiles de feriado pagado; a los que hayan trabajado 241 a 260 días, doce días hábiles pagados; de 261 a 280 días, quince días hábiles pagados, y de 281 días arriba, veinte días hábiles pagados;

f) Procedencia del pago de la actual indemnización por años de servicio a todos los obreros, a razón de 15 días de salario por cada año o fracción mayor de nueve meses, sobre la base de su último salario.

g) Procedencia de considerar como efectivamente trabajados para todos los efectos legales, todos los días en que los obreros han estado en huelga legal;

h) Pago de los sábados de los obreros correspondientes a los días 1.o de enero, 1.o de mayo, 18 y 19 de septiembre, y 25 de diciembre, y en el caso de que el obrero trabaje en alguno de estos días derecho al pago de un salario doble;

i) Plazo hasta de 8 días, a contar desde el 10 de diciembre en curso— fecha en que se reanudarán las faenas— para el reintegro a las labores a los obreros que se hayan ausentado del mineral durante el período de huelga.

4.o El árbitro contemplará en su sentencia la situación de los obreros del Sindicato Sewell y Mina que han trabajado, debidamente autorizados por éste, durante la huelga, y a quienes la Compañía ya les ha hecho aumentos de salarios, los que servirán de abono a los que se establezcan en la sentencia del árbitro.

5.o Las resoluciones y condiciones que fije el fallo arbitral regirán desde el 20 de noviembre de 1946 hasta el 1.o de febrero de 1948, sin perjuicio de lo establecido en el artículo 538 del Código del Trabajo.

6.o El árbitro dictará su fallo dentro del plazo que le señale S. E. el Presidente de la República en el decreto de su designación.

Para constancia de lo anterior, firman las personas al principio mencionadas, con el señor Ministro del Trabajo.— P. E. Turton, Tránsito Vega A., R. Gamboa H., Saúl M. Arriola, Isaías Pardo R., Guillermo Valenzuela, y Luis Bossay L., Ministro del Trabajo.

EL ARBITRO

S. E. designó árbitro al Ministro de la Corte de Apelacios de Santiago, señor Franklin Quezada.

El Ministro señor Franklin Quezada, es uno de los más jóvenes y talentoso magistrado. Tiene profunda versación en cuestiones jurídicas y una marcada inclinación a los problemas económico-sociales.

SIGUE SIN SOLUCION LA HUELGA DE TOCOPILLA

Ayer se efectuó una reunión en el Ministerio del Trabajo, a la cual asistieron representantes de los obreros marítimos en huelga, a fin de tratar sobre la fórmula que permita un entendimiento con la firma Anglo Chilean, que hasta el momento no acepta someter el conflicto a un Arbitraje.

Hemos tenido conocimiento que los obreros de las oficinas salitreras de María Elena y Pedro de Valdivia, posiblemente se declaren en huelga, debido a que una de las peticiones establecidas en el pliego, es del mismo carácter de las que exigen los marítimos de Tocopilla, y que la Compañía no acepta.

Río Bueno.— Julio Fuentes Molina.

Río Negro.— Teodoro Bush.

Puerto Varas.— Horacio Montealegre Díaz.

Maulín.— Felipe González Barría.

Calbuco.— Rosalino Torres Torres.

Castro.— Guillermo Aguila Azócar.

Quinchao.— Alfredo Mansilla Alvarez.

Ultima Esperanza.— Arturo Ampuero Navarro.

Tierra del Fuego.— Nicolás Mihovilovic Rajcevic.

El Intendente de la provincia de Arauco y los Gobernadores de los Departamentos de Pisagua, Tocopilla, Freirina, Quillota, Talagante, San Antonio, Tomé, Cañete, Curacautín, Lautaro, Imperial y Pitrufquén, serán designados hoy.

LANZAMIENTO COLECTIVO DE PARACAIDISTAS EN EL BOSQUE

SE EFECTUARA EL JUEVES CON MOTIVO DEL ANIVERSARIO DE LA TRAVESIA DE LOS ANDES POR DAGOBERTO GODOY.

SERA EMOCIONANTE EL DESCENSO DE TROPAS AEROTRANSPORTADAS.

Mañana mañana será conmemorado el "Día de la Aviación", festividad instituída por la Fuerza Aérea de Chile para recordar el 28.o aniversario de la travesía de la Cordillera de Los Andes, realizada por el entonces teniente don Dagoberto Godoy, hecho que constituyó en su época un acontecimiento con los caracteres de hazaña, no solo nacional sino que continental. Es por eso, que la Superioridad Aérea siempre ha querido darle la mayor solemnidad a este día, que es punto cenital de la superación marcial, por la más joven de las ramas de la Defensa Nacional.

EN "EL BOSQUE"

El próximo jueves, habrá, pues, un festival aéreo en la Base de "El Bosque", al que han sido invitados el Presidente de la República, Excmo. señor González Videla, Ministros de Estado y destacadas personalidades.

El festival comenzará a las 16.30 horas y a él, podrán concurrir todas las personas que deseen presenciar uno de los actos aéreos más emocionantes y que por primera vez se realizará en el país.

LANZAMIENTO DE PARACAIDISTAS

En esta oportunidad, fuera de la ceremonia de la graduación de los alféreces egresados de la Escuela de Aviación, se ha dispuesto la presentación en público del primer lanzamiento colectivo de paracaidistas, prueba de arrojo que estará a cargo de personal del Grupo de Transporte de la Fuerza Aérea de Chile.

En esta arriesgada prueba participarán quince miembros de la FACH y el señor Carlos Alberto Palma, popular locutor radial, conocido más bien por "Palmita".

El lanzamiento se hará a 1.200 metros, desde un avión de transporte C-48, bajo la dirección del maestro de saltos, teniente segundo, señor Oscar Squella, asesorado por el teniente segundo, señor Hernán Téllez y del subteniente señor Rafael Heredia.

Los participantes, en total quince, hicieron un curso especial en Estados Unidos, en donde acumularon una serie de conocimientos que ahora dará a conocer en el festival del jueves.

El señor Carlos Alberto Palma, con un entusiasmo y arrojo digno de destacarse, desea transmitir durante su descenso en paracaídas, las impresiones técnicas y emotivas de este acontecimiento.

Para ello "Palmita", ha sido sometido a un riguroso como voluntario entrenamiento en "El Bosque", para el éxito de la prueba.

PRIMERA VEZ EN CHILE

Este lanzamiento colectivo se realiza después de acuciosa preparación de los participantes y representa un digno esfuerzo de la Aviación Chilena, ya que, en realidad, la institución no cuenta con los elementos amplios y necesarios para el adiestramiento de tropas aerotransportadas.

Es por eso que la del jueves, ha de constituir una novedosa presentación, digna de la fecha que se conmemora, y que como decimos, es la primera vez que se realiza en Chile.

MUSICA POPULAR CHILENA PARA RADIO EMISORAS

PROPORCIONARA LA "DIC"

De 14 a 16.30 horas, en el Departamento de Música Popular de la DIC, ubicado en la calle Carmen 542, se procederá desde hoy a entregar a los directores de radios, gerentes o representantes debidamente autorizados, la edición de grabaciones de música y danzas populares correspondiente a diciembre, en un grupo de cinco discos que corresponden a cinco divisiones de las obras más significativas de la actual producción de música popular firmada y que se refieren tanto a música bailable como cantable.

En la primera lista van aquellas composiciones destinadas a establecimientos en los cuales se practica la danza y se ha preferido aquellos bailes más modernos y de moda.

En la segunda se han impreso las obras cantables dedicadas a la intimidad del hogar y las reuniones sociales, con una exigencia plena de carácter nacional'sta, y se ha tomado en cuenta solamente las obras verdaderamente típicas del estro popular (tonadas, corridos, esquinazos y cuecas) ejecutadas por el Conjunto "Dic" y los solistas adjuntos de esta agrupación instrumental.

En la tercera serie se han clasificado los aires esencialmente folklóricos y son manifestaciones del arte natural de todas las regiones de nuestro país.

La cuarta serie corresponde a las obras inéditas y desconocidas del siglo XIX, con la cual se ha formado un repertorio superior posiblemente a cualesquiera de los de los que pueda poseer otro país del Continente.

La quinta está dedicada a las estilizaciones de aires y danzas, tanto indígenas como criollas, por autores con estudios académicos, figurando en ella composiciones de Pablo Garrido y Carlos Lavín.

INTENDENTES Y GOBERNADORES FUERON DESIGNADOS POR S. E.

NOMINA DE LOS NUEVOS FUNCIONARIOS.

Con las firmas de S. E. el Presidente de la República, y del Ministro del Interior, se dictaron ayer los decretos por los cuales se designa a las siguientes autoridades provinciales:

INTENDENTES:

Tarapacá.— Angel Veas Alcayaga.

Antofagasta.— Manuel Pino Saldías.

Atacama.— Albino Pezoa Estrada.

Coquimbo.— Eduardo Toro Gastosto.

Aconcagua.— Roberto Galecio Gorbera.

Valparaíso.— José Viscarra Cabello.

Santiago.— María Marchant de González.

O'Higgins, Osvaldo Pasois Alfaro.

Colchagua.— Omar Letelier Letelier.

Curicó.— Gregorio Contreras Peña.

Talca.— Eduardo Correa Ortúzar.

Linares.— Gabriel Benavente Benavente.

Maule.— Luis Manriquez León.

Ñuble.— Nicanor Poblete Rubilar.

Concepción.— Jorge Rivera Parga.

Bío Bío.— René Petersen Salamanca.

Malleco.— Salvador Ladrón de Guevara.

Cautín.— Víctor Carmine Valiet.

Valdivia.— Santiago Gaete García.

Osorno.— Arnoldo Kaim Viertel.

Llanquihue.— Amello Andrade Andrade.

Chiloé.— Arturo García Díaz.

Aysén.— Francisco Ramos Guilián.

Magallanes.— Jorge Inhen Stuven.

GOBERNADORES:

Arica.— José Marió Población.

El Loa.— Esteban Tomic Romero.

Taltal.— Guillermo Mesa León.

Chañaral.— Carlos Alfaro Tapia.

Huasco.— Roberto Cuadra Alquinta.

Coquimbo.— Jorge María Garay.

Elqui.— Samuel Cortés Pizarro.

Ovalle.— Homero Blanc Isla.

Combarbalá.— Manuel Juvenal Moreno.

Illapel.— Pedro Segundo Díaz.

Petorca.— Francisco Delgado Urtubia.

Los Andes.— Ramón Echeverría Puga.

Melipilla.— Osvaldo Muñoz Cortés Monroy.

San Bernardo.— Rafael Benavente Sanhuesa.

Maipo.— Juan López Rodríguez.

San Vicente.— José Bello Oliva.

Cachapoal.— Aquiles Moreno Argomedo.

Caupolicán.— Luis Urbina Flores.

Santa Cruz.— Pedro Soto Asalgado.

Matagquito.— Osvaldo Pulgar Peña.

Lontué.— Luis Arteaga Zúñiga.

Curepto.— Manuel González Vilches.

Loncomilla.— Pedro Toledo Iturrieta.

Parral.—Armando Soto Parada.

Constitución.— Hugo Negri Zallio.

Chanco.— Eugenio Vallejos Vallejos.

Itata.— Luis Alberto Villalobos Mendoza.

San Carlos.— Nolasco Quilodrán Jarpa.

Bulnes.— Nicolás Moreno Peña.

Yungay.— Luis Muñoz González.

Talcahuano.— Leopoldo Alvarez Silva.

Yumbel.— Víctor del Río.

Coronel.— Isaías Fuentes Fuentes.

Arauco.— Ambrosio Ortiz Fuente Alba.

Mulchén.— Edmundo Morel Bossel.

Nacimiento.— José Jara Carrillo.

Collipulli.— Alfonso Abad Combert.

Traiguén.— Enrique Jiménez Gallo.

Victoria.— Aner Padilla Zapata.

Villarrica.— Eduardo Lado Moscoso.

LA Unión.— Héctor Jazzmillo.

QUEDO REDACTADO EL PROYECTO QUE FIJA SALARIO VITAL PARA OBREROS

ESTA LEGISLACION SOLUCIONARA LA AGITACION ECONOMICA DE LOS GREMIOS DE TODO EL PAIS.— EL MENSAJE SERA SOMETIDO A LA CONSIDERACION DEL PRESIDENTE DE LA REPUBLICA.

En la sesión celebrada en la tarde de ayer por el Consejo Superior del Trabajo, se dió término a la Redacción del Proyecto que se refiere a la Fijación de Salario Vital para los obreros del país, y que será sometido a la consideración del Ministro del Trabajo y del Presidente de la República.

Este Proyecto establece una legislación parecida a la de los Empleados Particulares, de acuerdo con los cálculos sobre el costo de la vida en las diversas zonas del país, como asimismo en relación con las diversas industrias y especialidades de trabajo.

Por otra parte como informamos oportunamente, la aplicación de esta Ley solucionará la actual agitación económica entre los diversos gremios obreros; para evitar la creación de organismos burocráticos, se tramitería por intermedio de las actuales Juntas Provinciales Mixtas que atiende lo relativo a los sueldos de los Empleados Particulares.

AVISOS ECONOMICOS CLASIFICADOS

VENDO PROPIEDADES DE RENTA en DIVERSOS SECTORES

$ 70.000.— LADO PLAZA GARIN. PROPIEDAD DE renta compuesta de: Casita a la calle y 10 piezas interiores. Terreno: 22 x 42 metros. Deuda. Renta: $ 18.000.

100.000.— ALDUNATE. CASA DE UN PISO, DIVIDIda en dos, construcción de ladrillo. Una casa tiene local y 2 piezas, W. C. y cocina. La otra con 3 piezas comedor, galería, W. C. cocina y patio. Deuda $ 24.000 Caja de Ahorros. Renta: $ 12.720.

150.000.— EN CALLE GALVEZ. CASA DE UN PISO con 2 locales. Consta de 5 piezas. Deuda: $ 20.000. Particular.

170.000.— EN SALVADOR ESQUINA LADO IRARRAzabal. Propiedad de renta compuesta de una casa-habitación de 2 dormitorios, baño; gran galería, dependencias y patio chico. Local en la esquina. Deuda: $ 17.000. Caja de Ahorros. Renta: $ 16.800. Pago convencional.

180.000.— BASCUÑAN GUERRERO. PROPIEDAD DE renta compuesta de un gran local y casa de 2 piezas, servicios higiénicos. Construcción de ladrillo. Superficie: 13 x 57 metros. Deuda; $ 49.000. Caja de Ahorros.

195.000.— SECTOR VICUÑA MACKENNA-PORTUgal. Propiedad apta para industria compuesta de una casa de un piso con departamento interior. La casa consta de: Hall, cuatro dormitorios, W. C., cocina, despensa. Patio. El departamento con living, comedor, dormitorio y W. C. Renta: $ 13.200. Facilidades de pago.

200.000.— LADO RECOLETA. PROPIEDAD DE RENta compuesta de 2 casas modernas independientes, construcción sólida. Se componen de: 3 y 4 dormitorios, baño, recibos; dependencias. Jardín con árboles frutales. Parrón. Renta: $ 24.000. Deuda: $ 22.000. Caja de Ahorros. Con sólo la mitad al contado.

260.000 — SAN ALFONSO. CASA ANTIGUA CON 2 locales, con una superficie de 750 m2. Consta de 12 piezas. Renta total: $ 23.400.

275.000.— EN CALLE ALDUNATE. PROPIEDAD DE renta compuesta de 4 casitas en un piso, y un local. Construcción sólida, moderna. Las casitas a la calle constan de 2 dormitorios, hall, comedor, W. C., cocina y patio. Las interiores con 5 piezas, hall, comedor y servicios. Patio. Pueden rentar fácilmente: $ 2.800. mensuales. Deuda $ 53.000. Caja de Ahorros. Pago convencional.

300.000.— AVENIDA MILAN. CITE DE UN PISO, bien tenido. Construcción de ladrillo. Consta de 2 locales y 20 piezas, cada una con patio y cocina. Servicios higiénicos. Renta: $ 28.800. Pago convencional. Terreno: 16 x 38 metros.

300.000.— EN CALLE FRANKLIN. SECTOR MUY comercial, 3 casas de un piso, independientes, estucadas. Constan de 3, 4 y 7 piezas. Servicio higiénico. Patios. Una casa tiene local. Renta: $ 36.600.

300.000.— EN CALLE JUAN VICUÑA. LADO MAULE. Se compone de: 2 locales con casa y 4 casitas interiores. Terreno: 15 x 41 metros. Deuda: $ 80.000. Caja de Ahorros. Renta: $ 34.320. Con sólo $ 100.000. al contado.

350.000.— EN CALLE ESPERANZA. CITE COMPUESto de 9 casitas interiores de 2 piezas, cocina, W. C. y patio. Además 2 locales a la calle con habitaciones y servicios higiénicos. Terreno: 19 x 57 metros. Deuda: $ 60.000. Particular y Caja EE. PP. y PP.

380.000.— EN CALLE HERRERA. PROPIEDAD DE renta compuesta de: 2 casas a la calle y 4 interiores. Deuda hipotecaria. Terreno: 17.60 x 42.50.

395.000.—PROXIMO PARADERO 9. GRAN AVENIDA. Propiedad de renta compuesta de un local con habitaciones y una casa, en un piso, Construcción sólida. El local es con puerta de fierro, W. C., 3 piezas. La casa con hall, comedor, 3 dormitorios, baño instalado y patio. Renta: $ 30.000.

400.000.— LADO AVENIDA HOLANDA, 2 CASAS DE un piso, bien tenidas. Cada una con: 3 y 5 dormitorios, baño; recibos; dependencias. Patio. En el fondo del sitio hay 3 piezas, W. C. y un galpón. Terreno: 21 x 33.

430.000.— EN DIEZ DE JULIO. LADO CARMEN. 2 casas, altos y bajos, independientes; construcción moderna, sólida. Constan de: 2 y 3 dormitorios, baño instalado; recibos; dependencias y servicio. Patio con parrón. Deuda: $ 70.000. Caja EE. PP.

440.000.— EN CALLE YUNGAY. CASA DE ALTOS y casa en bajos con local; construcción sólida. Cada casa con 2 dormitorios, living, comedor, baño instalado; dependencias. El local con 2 puertas de fierro y útiles. Deuda hipotecaria. Pago convencional.

450.000.— FERMIN VIVACETA. PROPIEDAD DE RENta moderna. Se compone de 6 departamentos, de 2 y 3 dormitorios, baño, recibos; dependencias. Además 3 locales comerciales con servicios higiénicos. Renta: $ 67.200.

450.000.— PROXIMO PALACIO COUSIÑO, 2 CASAS, altos y bajos, bien tenidas. Construcción sólida. Cada casa consta de: 4 dormitorios, baño instalado; recibos, depedencias. Patio. Terraza. Deuda: $ 45.000. Renta: $ 50.400.

480.000.—EN CALLE LIRA ESQUINA. PASADO MATta. Casa habitación y local esquina. Construcción de ladrillo, en muy buen estado. Esta propiedad es ... para industria. El local es grande (8 x 8) y tiene ... terráneo. La casa habitación con 5 piezas, 2 W. ... cocinas, 2 patios. Entrada de auto. Pago convencional. Renta: $ 30.000. Fácil aumentar.

500.000.— SAZIE, 2 CASAS, ALTOS Y BAJOS y ... partamento interior. Constan de: 2, 3 y 5 dormitorios, baño instalado; recibos, dependencias. Jardín, ... Terreno: 800 m2. Edificado: 600 m2. Renta: $ ...

500.000.— EN CALLE GALVEZ ESQUINA ... de Matta, 2 casas en altos, 2 casas en bajos y ... cal. Se componen de: 3 y 5 dormitorios, recibos, ... ño, dependencias y servicio. Jardín, patio. ... $ 131.000. Renta: $ 49.200.

530.000.— EN CALLE VERGARA, 2 CASAS, BIEN ... nidas, altos y bajos. Construcción de ladrillo. Parrón. Constan de: Hall, comedor, 6 y 7 dormitorios, baño instalado; dependencias y servicio, 2 patios. ... $ 54.000. Deuda hipotecaria.

530.000.— EN AVENIDA LA MARINA CHALET ... 2 pisos, independientes, aislado, construcción sólida, con losas de concreto. Cada uno con 3 dormitorios, con closets, baño instalado; recibos, dependencias. Jardín con parrón y frutales. Deuda: $ 200.000 ... EE. PP. y PP. Terreno: 700 m2. Edificado: 350 m2.

CARLOS OSSANDON G. — Nueva York 25

ALAMBRE CAÑERIA
METAL DESPLEGADO
S. SACK
SN. PABLO 1179
MORANDE 817

1.—Alhajas, monedas y antigüedades

ORO, JOYAS, BRILLANTES, PLATINO, plata, monedas antiguas, compramos; supero cualquier oferta. Bandera 86. 31 Dic

COMPRO ORO Y PLATA PAGO BUENOS precios Alameda 840 10 Dic

COMPRO BRILLANTES, JOYAS, PRECIOS insuperables. Kardonsky, Estado 334 31 Dic

BRILLANTES, JOYAS, BOLETOS, vendo y compro. Supero cualquier oferta. Ahumada 88 esquina Nueva York. 31 Dic

NOVIOS, ARGOLLAS, ORO 14 Y 18 kilates, macizas, grabadas, desde 200 pesos par. San Diego 780. Relojería Sperlman 31 Dic

Dr. Saavedra
GALVEZ No 178
FONO 66811

¡¡NOVIOS!! PARA ARGOLLAS, FAbrica Sasdin, Nueva York 63. 31 Dic

¡¡¡CASA REAL!!! ORO, JOYAS, BRILLantes, fantasías, compraventa. Composturas. Transformaciones. Compañía 1.25, frente T. Real, fono 73885 31 Dic

JOYAS: ANTES WONDERLAS. CONsultenos. Pagamos mejores precios: brillantes, marfiles, objetos arte, boletos empeño, etc. Bandera 216, teléfono 86072. 6 En

2.—Automóviles, camiones y vehículos

VENDO WILLIS COUPE 38, COMO nuevo. Irarrázaval 3282. 9 Dic

$ 68.000 VENDO REGIO BUICK 1937 cuatro puertas, perfecto estado. Av. México 694 (por Recoleta). 9 Dic

NEUMATICOS AMERICANOS: 825 ... 29, 750x20, 700x20, 600 x 16, 700 x 15, 650x17. Carmen 123. 9 Dic

FUNDAS PARA AUTOS, TAPICERIA general. Gálvez 1182. Teléfono 53197. 9 Dic

MIURO CON CARROCERIA NUEVA 8 cuadras, especial rural. Pedro Donoso 818. 9 Dic

$ 180.000 VENDO DOS MICROBUSES naranja, trabajando. Acepto camión 1946. Fono 52058. 9 Dic

ENSEÑO MANEJAR Y MECANICA DE automóviles. Luis Miranda Torres, profesor autorizado. Almirante Barroso 762 22 Dic

BICICLETAS INGLESAS "PHILLIPS". Damas y caballer. Facilidades de pago. Arturo Prat 740 31 Dic

3.—Neumáticos, accesorios y garages

BICICLETAS INGLESAS "PHILlips", hombre y mujer. Facilidades pago. San Diego 841-843 22 Dic

NUEVO PLAN
Sastrería DRINBERG
10 CUOTAS IGUALES SIN PIE
BANDERA 644

4.—Arriendos buscados

ADMINISTRAMOS PROPIEDADES ANticipamos rentas. Caja Propietarios 5 Ene

5.—Arriendos ofrecidos

SE VENDE OFICINA AMOBLADA, DOS piezas en pleno centro. Tratar fono 94164. 12 Dic

ARRIENDO PIEZA GRANDE APROpiada para oficina. Monjitas 376.

PIEZAS C/S. PENSION. J. V. LASTArria 375. Parque Forestal.

SE ARRIENDA UNA PIEZA. PORTUgal 739.

PIEZA CABALLERO. BANDERA 557. Depto. 5.

CABALLERO: REGIA PIEZA AMOBLAda, balcón, calle. Independencia absoluta. Carmen 248.

PIEZA CABALLERO SOLO, ALONSO Ovalle 860.

ARRIENDO PIEZAS A PERSONAS SOlas. Alameda 3757.

BARRIO ALTO. PIEZA ASOLEADA jardín m/p. Av. Lyon 2958. 10 Dic

ADMINISTRAMOS PROPIEDADES ANticipamos rentas. Caja Propietarios 5 Ene

EN VINA.— ARRIENDO CASA AMOblada por temporada verano. 3 dormitorios, salón, comedor y hall. Teléfono, refrigerador, radio, garage y dependencias. Tratar: Prat 253, Recreo (Viña), fono 81453, casilla 332. Valparaíso. 10 Dic

7.—Arboles y plantas.

ARBOLES DE PASCUA. GRAN EXISTencia. Macetero greda; tierra hojas de litro. Ofrece Cabero Corral, Alameda esq. Arturo Prat. 31 Dic

9.—Artículos de escritorio, librería, imprenta

PLUMAS FUENTE, ENCENDEDORES lapices, arreglo. Galería Alessandri 30 31 Dic

14.—Diversos

ADMINISTRAMOS PROPIEDADES ANticipamos rentas. Caja Propietarios 5 Ene

COMPRAMOS DENTADURAS. DIENtes sueltos usados. Bandera 86. 31 Dic

15.—Educación

CURSOS RAPIDOS, EFICIENTES ECOnómicos: Oficinistas, Taquígrafas, Dactilógrafas, Contabilidad, Escritura máquina. Prospectos. Instituto Contabilidad, fundado 1922, Santo Domingo 1030 (cerca Puente). 14 Dic

ACREDITADO INSTITUTO TECNICO Santo Domingo 1307, esquina Teatinos Cursos completos: Comercio, Dactilografía, Taquigrafía, Corte confección. Peluquería. Solicite prospecto 12 Dic

CORTE CONFECCION. NUEVOS CURsos rápidos, eficientes, económicos; enseñanza perfecta, facilísima, garantida. Atención esmerada, profesores especialistas. Confección trajes primer mes. Prospectos: Academia "Feniz" Santo Domingo 1050 (cerca Puente) 14 Dic

ESTUDIE DURANTE VERANO, PUdiendo empezar inmediatamente Contabilidad, Dactilografía, Redacción Mercantil, Ortografía, Instituto Comercial Mixto "Alfredo Torreblanca" Huérfanos 1734. Solicite prospectos. 26 Dic

ESCUELA CENTRAL DE TELEGRAFIA Eléctrica, con veintiocho años de existencia, ofrece a la juventud de ambos sexos, los cursos (diurnos y nocturnos) de Taquigrafía, Radiotelegrafía y Dactilografía. Matrícula abierta. Bandera Guerrero 260. 7 En

LOGOS ¡TRIUNFE UD.! ESCUELAS Politécnicas Díaz-Gascogne. Cursos de verano. Internado para señoritas de provincia. Santo Domingo 678. 31 Dic

17.—Ocupaciones buscadas:

OFRECESE EMPLEADA TODO SERvicio, niñita 5 años, buenas recomendaciones. Andes 2021, c. 8. 9 Dic

OFREZCOME LAVANDERA PUERTAS adentro, 2 niñitas. Muy recomendada. Biest Gana 6017. 9 Dic

SEÑORITA PREPARADA EN TRABAjos de oficina desea cuparse. Teléfono 491090. 9 Dic

JOVEN 20 AÑOS, 8.o AÑO COMERCIO ofrécese, dentro, fuera ciudad. P. V. V. Correo Central 9 Dic

SEÑORITA OFRECESE FUENTE SOla, a atender cualquier negocio, documentos. Santiaguillo 1451. 9 Dic

18.—Ocupaciones ofrecidas:

CAJERA PARA FUENTE DE SODA importante, dirigirse con copias de certificados, casilla 637. 10 Dic

MAESTRO MAQUINO CERRAJERO, competente, y ayudante cerrajero. Salvador Sanfuentes 2826. 10 Dic

EMPLEADA COCINA Y NIÑA MAYOR de 12 años necesito. Avenida Lyon 2003.

Marque en su boca el camino del éxito con Rouge VANKA

Los AVISOS ECONOMICOS de LA NACION
(Siempre rápidos y de eficaces resultados)
OBSEQUIAN DIARIAMENTE UN
Rouge Vanka
2 ROUGE por 5 PESOS
AL ORDENAR SUS AVISOS ECONOMICOS

EXTRANJEROS NECESITAN EMPLEAda tipo servicio. Alameda 51.

EMPLEADA MANO, BUEN SUELDO Lira 195.

EMPLEADA PARA COCINA, SENCIlla necesito. Serrano 870.

AYUDANTE DE COCINA, NECESITO Prat 131.

NECESITO DOS BARRETEROS, DOS apiros y un maestro cancha.— Independencia 3877. 12 Dic

19.—Residencias, hoteles, restaurantes

PIEZA CALLE, INTERIORES, MESES dias, excelente pensión, teléfono. Alameda 1686.

AV. LYON 2950, PIEZA GRANDE, ASOleada, jardín, m/p., casa familia.

ARRIENDO PIEZA MATRIMONIO, 3 doy pensión de mesa; comida familia. Santo Domingo 1480.

DEPARTAMENTO DOS PIEZAS CON pensión, casa familia. Santo Domingo 80.

UNA O DOS PIEZAS INTERIOR, PENsión c/s. muebles. Dieciocho 174.

PIEZA CALLE, AMOBLADA, PENSION Catedral 3119.

20.—Materiales de construcción

S. SACK, BARRACA FIERRO, SAN Pablo 1179. Morandé 817. Precios bajos. 31 Dic

ZINC VIEJO, EN HOJAS O LINGOtado. Compramos. Santa Elena 1475.

FIERRO GALVANIZADO LISO SACK 31 Dic

FIERRO REDONDO PARA CONSTrucciones. Sack. 31 Dic

MATERIALES DE DEMOLICION Planchas zinc, puertas, vigas, pino fierro, canales, fierro, cañerías, fierro fundido y otros materiales. Liquidamos, por cambio de local. San Diego 1278. 18 Dic

LIQUIDO FIERRO TECHO FLAMANte y maderas de roble y pisos. San Diego 743 18 Dic

PINTURA PASTA. SACK. 31 Dic

PUERTAS, VENTANAS, MAMPARAS galerías standard. Gran surtido, entregas inmediatas. San Diego 713 18 Dic

FIERRO ACANALADO, GALVANIZADO Sack. 31 Dic

ALMACEN DE PINTURAS Y PAPELería "El Aguilucho", Condor 1081. Teléfono 74677. Pinturas y papeles. Precio de ocasión 10 Dic

DEMOLICION: HAY PUERTAS, ZINC tejas, ladrillos, cortinas, maderas y toda clase materiales. Pedro Valdivia esq. Irarrázaval. 13 Dic

22.—Motores, maquinarias y artículos eléctricos

MAQUINARIA DE OCASION Huérfanos 2448 7 En

CASA MANDEL

BICICLETAS INGLESAS PHILLIPS, DAMAS Y CABALLEROS FACILIDADES DE PAGO
ARTURO PRAT 740

24.—Muebles, menajes y artículos sanitarios

¡¡OCASION!! VENDO AMOBLADOS Dormitorio, comedor, hall y muebles sueltos. Delicias 2456. 2 En

MUEBLES: 25 MESES PLAZO. POCO ole. Serrano 283 18 Dic

¡¡VERANEANTES!! COLCHONería "Francesa". Refacciona colchones domicilio. San Diego 9. Teléfono 86259. 27 Dic

MUEBLERIA "SCHERMAN". Comedores, dormitorios, muebles sueltos, grandes facilidades pago. San Diego 841-843. 11 Dic

VENDO OCASION DORMITORIOS, COmedores, livings, infinidad muebles sueltos. Santa Rosa 757. 27 Dic

COMPRO MAQUINA SINGER FONO 50230 27 Dic

COMPRO MARMOLES. CUALQUIER estado. Fono 50230. 27 Dic

COMPRO BAÑO ENLOZADO, COCINA leña. Fono 50230. 27 Dic

25.—Modas e interés para el hogar

ADMINISTRAMOS PROPIEDADES ANticipamos rentas. Caja Propietarios 5 En.-45

27.—Negocios e instalaciones

BUEN NEGOCIO: VENDO LIBRERIA con derecho dos locales. San Pablo 4111. 9 Dic

VENDO BUENA CARNICERIA. SAN Alfonso 20. Estación Central. 9 Dic

VENDO DEPOSITO DE LICORES, CAsa independiente. Arica 3527. 9 Dic

VENDO RESIDENCIAL 22 PIEZAS ocupadas. Facilidades pago. Arturo Prat 64. 9 Dic

30.—Préstamos, acciones y bonos

PRESTAMOS HIPOTECARIOS ENtre particulares tramito. Carlos Ossandón. Nueva York 25. 31 Dicbre

31.—Productos medicinales

ROT. EL MEJOR DESMANCHADOR En venta solo en farmacias. Muestras gratis en Farmacia Troncoso, Agustinas esquina Teatinos. 31 Dic

FARMACIA DE TURNO
PERMANENTE HASTA LA UNA DE LA MADRUGADA
Andrade
DELICIAS 2902 - FONO 92340

32.—Propiedades compran:

ADMINISTRAMOS PROPIEDADES ANticipamos rentas. Caja Propietarios 5 Ene

33.—Propiedades venden:

ADMINISTRAMOS PROPIEDADES ANticipamos rentas. Caja Propietarios 5 Ene

34.—Propuestas públicas y particulares

DIRECCION GENERAL DE OBRAS Públicas.— Departamento de Hidráulica.— Se piden propuestas públicas para la ejecución de las obras de ampliación del alcantarillado de Puente Alto, la que se abrirán el 15 de diciembre a las 16 horas. Bases y demás antecedentes, en la Oficina de Partes.— Santiago 28 de noviembre de 1946.— El Director del Departamento. 10 Dic

35.—Radios e instrumentos de música

RADIOS R. C. A. Y VICTOR VICTOR "Francisco Figueroa y Cía.", San Isabel 0301 A., entre Avenida Seminario-Condell fono 44420. Facilidades 31 Dic

S. SACK
FIERRO NACIONAL
REDONDO CUADRADO
SN. PABLO 1179
MORANDE 817

HABIENDOSE EXTRAVIADO ... lisa de seguro de vida ... $ 10.000, dotal 20 años, ... Zúñiga Morelli, ... sente que queda ... Viajantes de Chile.

37.—Notificación ... ciones

AVISO.— SE AVISA A LA ... A QUIEN SE LE GIRO UN ... número 302696, para el 10 ... bre, por $ 6.700, que queda ... biéndose dado el respectivo ... la Caja Nacional de Ahorros.

HABIENDOSE EXTRAVIADO ... tulos números 6297, 7334, ... 50, 27 y 38 acciones, respectivas de la Compañía de Petróleo ... le, a favor de Tomás Rodríguez ... jas, quedan nulos y sin valor ... haberse dado aviso a la Caja.

NECESITAMOS ... PARA CALZADO ... SEÑORA, $ 5.40 El ... ARTURO PRAT ... EXTERIOR

38.—Sastrería ... mentarias

GUENDELMAN, SASTRE, ... finas. Crédito. San Diego ... Teatro Campoliván

SASTRERIA MODERNA ... 1057, teléfono 86041. Terno ... lidad, a 10 meses o sin ... Entrega inmediata.

SASTRERIA SALAZAR, CALLE ... niños. Extenso surtido, ... te, precios incomparables. ... nardo O'Higgins 2780, ... tad. Precios excepcionales ... le mes. Atendemos a provincia ... tra reembolso.

CASIMIRES NACIONALES ... $ 75. Impermeables desde $ ... to directo de Fábrica. ... Alameda B. O'Higgins ... Libertad. Precios excepcionales ... le este mes. Atendemos a provincia ... contra reembolso.

TERNOS TRAJES SASTRE, ... confecciones para caballeros ... Anexo sección calzado, ... mieres, marquesas, etc. ... lidades de pago, entrega ... "El Crédito Nuevo", San ...

40.—Judiciales

REMATE JUDICIAL.— El ... fo Osvaldo Aguirre U. ... 11 actual, a las 11 horas, ... deral 1275, los muebles ... juicio Portugues con Rafael ... ante Cuarto Juzgado Menor ... El secretario.

POR RESOLUCION DE ... viembre de 1946, Quinto ... vil declaró que doña Ana ... pes Vargas no tiene la ... nistración de sus bienes.— ... tario.

REMATE JUDICIAL.— ... Aguirre U., Martillero ... rematará el 11 diciembre ... las 11 horas, en Cúdela ... reperos de tres cerros, ... en juicio "Ossandón con ... seguido ante Tercer Juzgado ... Cuantía.— El secretario.

CAJA NACIONAL DE EMP... Públicos y Periodistas.— ... dicial.— El viernes 27 de ... de 1946, a las 10 horas, ... gundo Juzgado Civil de ... tía de Santiago, se rematará ... rron, de la Comuna ... Departamento de San ... nimum: $ 250.000. Bases ... dentes, en la Secretaría ... y en la Procuraduría ... Caja. Juicio "Caja Nacional ... pleados Públicos y Periodistas ... cardo Fontaiva Manzano ... secretario.

QUINTO JUZGADO CIVIL ... resolución nueve actual ... José Cicerón Flores ... provisoriamente la ... ción de sus bienes.— ...

(MAS ECONOMICOS EN LA PAGIN ...)

OPTICA ROTTE
NOVEDADES EN LENTES OJOS VERDES AHUMADAS

MEMORANDUM

DICIEMBRE
10
MARTES

SANTOS DE HOY
Sra. de Loreto

SANTOS DE MAÑANA
Daniel

BOLETIN DEL TIEMPO

(REDACTADO A LAS 20 HORAS DEL 9 DE DICIEMBRE DE 1946)

Se ha observado buen tiempo general en el país. Sólo el litoral de las provincias centrales tuvo nublados intensos, pero de carácter matinal.

APRECIACION GENERAL

Continuarán las buenas condiciones atmosféricas generales en el país.

ZONA NORTE (Arica a Coquimbo): Bueno. Nublados matinales. Vientos del oeste.

ZONA CENTRAL (Aconcagua a Maule): Bueno. Vientos del suroeste.

CORDILLERA CENTRAL: Bueno.

ZONA SUR (Sur a Chiloé): Bueno. Vientos del suroeste.

GUAFO A EVANGELISTAS: Bueno. Nublados parciales. Vientos del suroeste.

PUNTA ARENAS: Bueno.

INFORMACIONES DE SANTIAGO

Temperatura del aire (día 9), máxima: 28 grados a las 15 horas; mínima: 9.8 grados a las 5 horas.

Humedad relativa del aire (día 9): máxima: 94 o/o a las 5 20 horas; mínima: 37 o/o a las 14 horas.

SOL (día 10): sale: a las 5 20 horas; puesta: a las 19.46 horas.

LUNA (día 10): sale: a las 22.15 horas; puesta: a las 7.08 horas. Fase: cuarto menguante el 18 del presente.

OFICINA METEOROLOGICA DE CHILE — MINISTERIO DE DEFENSA NACIONAL

TURNO DE BOTICAS

SEMANA DEL 7 AL 14 DE DICIEMBRE: Estefanía, L. Estefanía, Alameda Bernardo O'Higgins 2830; Cochrane, M. Barrios, Cochrane 669; Chilué, J. Ruiz, Victoria 981; Lister, E. Ramírez, San Diego 2365; Maule, J. Muñoz, Santa Elena 1395; Venegas, E. Venegas, Conferencia-Antofagasta; San Camilo, C. Grumberg, Portugal 54; El Llano, C. Videla, Gran Avenida 3400; Burgos, L. Paredi, Cuarta Avenida 0301; La Espejo, R. Arlegui, Gran Avenida 9481; Juica, A. Juica, Condell-Santa Isabel; Ojeda, J. Ojeda, Avenida Manuel Montt 769; De la Cruz, R. Martínez Providencia 2012; El Golf, C. Abusleme, Augusto Leguía 2012; Tobalaba, M. Barrios, Avda. Tobalaba 1101; San Jorge, L. Espinoza, P. de Valdivia 2885; Central de Macul, H. Santander, J. P. Alessandri 3120; Slava, P. Vuscovic, Avda. Ossa 13 (Los Guindos); Huérfanos, D. Barona, Huérfanos 840; Belgrado, Barza y Cía., Rosas 2302; Moderna, E. Silva, Mapocho 2999; Chacabuco, Molina y Cía., Chacabuco 64; Popular, M. Rojas, San Pablo 3855; Santiago, Muñoz y Cía., Avda. Ecuador 4299; Santa Rita, B. Arcaya, Federico Reich 101; Purísima, J. L. Chamorro, Purísima 145; Silva, A. Silva, Recoleta 395; Modelo, Suc. Waisman y Cía., Recoleta 2110; Santa Elena, G. García, Nueva de Matte 332; City, H. Labra, Independencia 572; Contador, B. Contador, Independencia 2668; Arlegui N.o 2, V. Arlegui, Fermín Vivaceta 1355; Iglesias, P. Iglesias, B. O'Higgins 1707; Andraca, A. Andraca, J. J. Pérez 4223; Meléndez, G. Meléndez, Avda. Buzeta 497 (Comuna Maipú); Bulnes, L. Espinoza, A. Maceo 279 (Población Bulnes).

DESPACHO DE CORRESPONDENCIA

El Sector Postal de Santiago despachará correspondencia por los siguientes vapores y correos desde el 10 hasta el 15 de diciembre de 1946, como sigue:

POR FERROCARRIL

Para países sudamericanos del Atlántico, Europa, Asia, Africa y Oceanía, por vía Andes, el 12 y 15.

Calera a Iquique, el 12 y 15.

Calera a Antofagasta, el 10, 12, 14 y 15.

Calera a La Serena, el 10, 12, 14 y 15.

POR VAPOR

No hay avisos.

POR VIA AEREA

Santiago a Concepción, el 10, 11, 12, 13 y 14.

Santiago a Punta Arena, el 11.

Santiago (Vallenar a Arica e intermedios) (Nacional), el 11, 13 y 14.

Santiago (Ovalle a Antofagasta e interm.) (Nacional), 10, 12 y 14.

Perú, Ecuador, Venezuela, Colombia, C. América y Estados Unidos (Panagra), el 10, 11, 12, 13, 14 y 15.

Bolivia (Panagra), el 10, 11, 12, 13, 14 y 15.

Argentina, Uruguay y Paraguay (Panagra), el 10, 11, 12, 13, 14 y 15.

Países del Africa, Europa y Asia, vía Buenos Aires, el 11 y 13; vía Nueva York, 10, 11, 12, 13, 14 y 15.

NOTAS: La correspondencia aérea certificada se recibe hasta las 20 horas del día antes de las fechas indicadas y la ordinaria hasta las 24 horas.

El correo para países sudamericanos del Atlántico, Europa, etc., por vía Andes, se despachará los días jueves y domingo.

Correspondencia certificada se recibe hasta las 17 horas del jueves y 12 horas del domingo.

Correspondencia ordinaria se recibe hasta las 19 horas del jueves y 12 horas del domingo.

LLAMADOS DE URGENCIA

Asistencia Pública, San Francisco 80, teléfono 68191; Posta N.o 2, de la Asistencia Pública Maule esquina de Chiloé, teléfono 500061; Posta N.o 8, de la Asistencia Pública, Chacabuco esquina de Compañía, teléfono N.o 83338; Asistencia Pública de Suños, Villasana esquina de Irarrázaval 1017; teléfono 61348; Asistencia Pública de Providencia, Manuel Montt 803, teléfono 29053; Prefectura de Carabineros, Moneda esquina de Morandé, teléfono 6615. Bombas: 61171

AGENCIAS DE "LA NACION" PARA LA RECEPCION DE AVISOS ECONOMICOS

FERIA MATADERO N.o 42
PORTAL EDWARDS 2742
CIGARRERIA
SAN PABLO 3855
PELUQUERIA
MAPOCHO 2674
PROVIDENCIA
PASTELERIA CHILE
IRARRAZAVAL 2807
frente Teatro HOLLYWOOD
ROBERTO CARHASCO
MAULE 1006
PELUQUERIA "PARIS"
RECOLETA 764
CIGARRERIA "EL RECORD"
SAN DIEGO 1181
LAVANDERIA
DOMINICA 835
LAVANDERIA HIGIENICA
INDEPENDENCIA 819
ALMACEN DE MUSICA
SAN PABLO 1515
HUMBERTO MUSOZ
Teléfono 76039

CRUZ ROJA DE LAS MUJERES DE CHILE
Independencia 357

POLICLINICA GRATUITA PARA INDIGENTES

Curaciones, Cirugía menor e inyecciones, diariamente de 2 a 4 1/2 P. M.

Servicio Dental.—Niños: viernes, de 2 a 4. Adultos: martes, de 8 45 a 9 45.

Luz ultra-violeta: lunes, miércoles y viernes, de 2 1/2 a 4 1/2 P. M.

Servicio médico de niños de 1 a 7 años: miércoles de 2 1/2 a 4 1/2 P. M.

Servicio oídos, nariz y garganta: sábado de 2 a 4 P. M.

Ropero Escolar: jueves de 2 1/2 a 4 1/2 P. M.

LA NACION

Santiago de Chile, martes 10 de diciembre de 1946

LA CUESTION ESPAÑOLA

El Subcomité de la Comisión Política y de Seguridad de las Naciones Unidas acaba de aprobar la ponencia relativa a la cuestión española.

En ella se recomienda la ruptura de relaciones con el régimen de Franco, de acuerdo con la opinión de la mayoría que constituye dicho subcomité. Existe ya, pues, un acuerdo de principio concreto con relación a la actitud que las Naciones Unidas deben tomar con la España de Franco.

El Subcomité ha estudiado con prolijidad todos los antecedentes aportados a la discusión, ha investigado la actitud del gobernante español y sus relaciones con los países que constituían el llamado Eje, ha tenido en cuenta, sobre todo, las tendencias políticas del régimen franquista y su origen, y, tras largas discusiones, como corresponde a un organismo eminentemente democrático, ha llegado a la conclusión de que el régimen político que detenta hoy el poder en España es incompatible con los ideales que defiende la organización mundial de las Naciones Unidas.

En vista de ello se ha redactado el acuerdo que pide la ruptura de relaciones con el Gobierno de España, al mismo tiempo que se manifiesta la simpatía del alto organismo internacional al pueblo español y la "amistad imperecedera de las Naciones Unidas, cuando dicho pueblo haya impuesto en el territorio nacional un Gobierno democrático".

El dictamen deberá ser considerado por la Asamblea general y obtener los dos tercios de votos para ser aprobado. Sin embargo, no puede negarse la trascendencia del acuerdo tomado por el Subcomité, puesto que él supone la más enérgica condena que hasta ahora se haya dirigido al dictador de España, en forma oficial, por las Naciones Unidas.

Debemos lamentar, sin embargo, que ese acuerdo no se haya tomado sin la total anuencia de todos los representantes del Subcomité. Una medida de esta índole, por su carácter específico y por suponer una repulsa a un régimen antidemocrático, debió recibir la totalidad de los sufragios para que ella saliera revestida de máxima autoridad.

El largo y complicado debate sobre la España franquista deberá terminar con una condenación clara y enérgica del régimen que durante la pasada guerra estuvo al lado de los países totalitarios. Si bien es cierto que Franco mantuvo un estado de pre-beligerancia, no deja de ser menos verdad que por sus declaraciones y por sus actividades, el régimen de España fué un beligerante más. La Asamblea de las Naciones Unidas tendrá esto en cuenta cuando se llegue a la discusión final del proyecto recientemente aprobado.

La ciudadela de Santo Domingo

Existe en el territorio nacional una zona protegida por estrictas prohibiciones. No la rodean altas murallas ni fosos inexpugnables, pero los accidentes del terreno hacen obligatorio el acceso por una única entrada. En el amplio portalón se lee un artístico letrero que dice: "Municipalidad de Santo Domingo". Junto a ese portalón terminan los derechos ciudadanos, y quien desee penetrar, debe pedir permiso para sér admitido. Los guardianes de la puerta califican al solicitante, y por gracia, conceden la autorización, o, redondamente, la niegan.

Sólo los vecinos encuentran la puerta franca. Aunque no se trata precisamente de vecinos, puesto que no cumplen con el requisito fundamental de vivir en el lugar. Son, sí propietarios de lujosos chalets cuando no de palacetes, donde van a distraer el ocio del fin de semana. Ellos han convertido esa parte del territorio nacional en una verdadera ciudadela. La comuna de Santo Domingo no es tal, sino más bien un extensísimo club, en que la entrada es severamente controlada. Para los demás, todo acontece como si se tratara de un recinto privado, para el uso y disfrute de únicamente los socios.

No importa que a la Municipalidad de Santo Domingo se llegue por un largo y magnífico puente que atraviesa el río Maipo. El Fisco ha invertido en él muchos millones de pesos; es decir, el dinero de los contribuyentes ha permitido la construcción de esa valiosa obra. En otras palabras, se han empleado los recursos del Estado para que el común de la gente pueda llegar hasta el extremo del puente, pues más allá sólo pasan los propietarios del Balneario de Santo Domingo, en sus lujosos coches. La zona vedada prohibe el pasaje a la comuna que comienza donde termina el puente.

Tampoco importa que la Constitución Política de la República de Chile, en el artículo 10, inciso 15.o, asegure a todos los habitantes "la libertad de permanecer en cualquier punto de la República trasladarse de uno a otro, o salir de su territorio, a condición de que se guarden los reglamentos de policía, y salvo siempre el perjuicio de tercero". No hay reglamento de policía que impida entrar a un territorio comunal, pero sí alguien pretendiera transitar por el territorio de la Municipalidad de Santo Domingo sería detenido por los agentes de policía. Así se vulnera una de las garantías contempladas en nuestra Carta Fundamental, y, lo que es todavía más incomprensible, esta prohibición anticonstitucional parece contar con el amparo de miembros del Cuerpo de Carabineros de Chile.

El olímpico y medieval aislamiento, totalmente contrario a los principios de igualdad democrática, ha sido posible gracias al crédito. Instituciones bancarias volcaron decenas y centenares de millones de pesos, no para disminuir el déficit de quinientas mil habitaciones, sino para proporcionar un lugar de aristocrático retiro a unos pocos. En Viña del Mar había demasiada promiscuidad. De ahí este refugio que, fuera de significar una desviación perniciosa del crédito, importa el reconocimiento de una antidemocrática desigualdad.

El territorio comunal de Santo Domingo, debe quedar franco. El portalón de la entrada debe ser retirado. Los carabineros no deben proteger, voluntaria o involuntariamente, con la respetabilidad propia de su investidura, una flagrante violación de las garantías constitucionales. Y, finalmente, debe abandonarse el desprecio para los semejantes que involucra el recinto cerrado del Balneario de las Rocas de Santo Domingo.

NUEVO AÑO PARA EL CINE

Va a comenzar un nuevo año de labores en la industria cinematográfica nacional, y, por lo tanto, vale la pena fijarse en algunos detalles que hasta ahora han pasado inadvertidos o han sido tratados con cierta ligereza por parte de las empresas productoras nacionales.

El problema central, el problema base con que se enfrentan los cinematografistas al comenzar la producción de una cinta, es el de la falta de artistas de segundo plano para completar los repartos. Y muchas veces, el de la carencia de primeras figuras con que hacer una cinta.

Varios experimentos se han hecho ya para crear y mantener academias de intérpretes para que de allí salgan artistas que luego puedan rendir lo suficiente ante las cámaras. Ninguna de esas experiencias ha obtenido buenos resultados.

Ahora que va a comenzar un nuevo año, los estudios nacionales, los productores independientes y los directores de Chile Films, debían reunirse y estudiar la creación de una academia seria, competente, que entregue a la vuelta de uno o dos años los primeros frutos convertidos en astros, estrellas y personal para el cine chileno.

En esa academia debía crearse un curso especial para los artistas avanzados, es decir, para aquellos que tienen experiencia teatral o radiotelefónica, y que quieran adaptarse a la pantalla para ser protagonistas de alguna cinta.

Una academia bien organizada y mejor dirigida, puede tener el número suficiente de segundas y primeras figuras como para que el cine nacional no se vea abocado a problemas tan difíciles de resolver como el de la formación del reparto de una cinta, y tenga, por consiguiente, que recurrir a artistas extranjeros para completar debidamente la lista de nombres de una cinta.

Así como existen academias oficiales para el estudio y la práctica de la danza y la música, e incluso, cursos de radiotelefonía en la Universidad de Chile, podría también crearse un organismo capaz de perfeccionar temperamentos artísticos para emplearlos luego en el cine criollo.

Esperamos que al comenzar la nueva temporada de trabajos de nuestra industria, se anuncie el comienzo de las actividades de una academia de arte dramático cinematográfico, para toda clase de alumnos y para el perfeccionamiento de los actores y de las actrices que actualmente trabajan en la cinematografía nacional.

J. ESCOBAR G.

MISION EN ESPAÑA

Habrá libros más dramáticos que el de Sir Samuel Hoare, intitulado en inglés **Ambassador On Special Mission**, donde describe sus experiencias en la España del General Franco, pero pocos lo ganan en objetiva claridad e interés político y diplomático. Un conservador inglés, no querido por los republicanos españoles, aristócrata y muy sajón en sus reacciones, enjuicia a la Falange, al Generalísimo, a Serrano Suñer, a Beigbeder, a Jordana y demás jerarcas del régimen franquista. La traducción de este libro, que tendrá innumerables lectores, ha sido hecha al castellano con el título de **Misión en España** por la Editorial Losada.

Hoare empieza por hacer su retrato. No ha sido un parlamentario activo, y sus antepasados figuraban entre los cuáqueros y los evangelistas más destacados del Reino Unido. Su criterio lo resume bien al decir que el hábito muy inglés de la avenencia "lo ha puesto muchas veces en dificultades, y es posible que la sensibilidad excesiva haya exagerado los peligros de una acción más firme". Hoare es un individuo de esos que los comunistas llaman conciliadores y entreguistas. El mismo se pinta al llegar a España en los días obscuros de 1940, con estas palabras: "Quizá, también, el General Franco estaba bien dispuesto a recibir a un Embajador que no había tomado partido en la guerra civil española, había apoyado la no intervención y se había mostrado siempre convencido de que las fuerzas de la Izquierda se hallaban tan enconadamente divididas, que no tenían probabilidad alguna de alcanzar la victoria".

Pero desde el primer instante Madrid le fué hostil. Empezaron pequeños rumores a socavar su prestigio; se le presentó como un inglés raro, y el vacío rodeó sus pasos en la villa del oso y el madroño. Aquí vemos el diario registro de esa hostilidad y la reacción paciente de unos nervios pulidos en Rusia y en la India, en largos años de servicio al Foreign Office.

En una carta a Duff Cooper en junio de 1940, da una idea concreta de la situación al expresar lo siguiente: "En realidad puedo aventurarme a decirle que la Embajada y yo existimos aquí únicamente porque lo consienten los alemanes".

Y en otro documento estampa la idea que tiene el Gobierno Español de su persona: "Según me informan, el rumor que circula a mi respecto es que soy uno de esos ingleses inintelligibles que se conducen de una manera diferente a la de las demás personas". Sir Samuel no sólo halló difícil el ambiente sino el clima y las costumbres. Resultaba absurdo para su puntualidad el desgobierno imperante, la informalidad, la tramitación, lo que forma la esencia del covachuelismo madrileño. Lo manifiesta sin tapujos en una carta: "Es difícil conseguir que ningún español almuerce antes de las dos y quince y que coma antes de las diez de la noche. Pero lo peor de todo es el terrible calor, que ahora aprieta más que nunca". Y más adelante: "Una de las dificultades que se presentan aquí es la inexperiencia de los ministros y lo inadecuado de su maquinaria administrativa". Veamos ahora cómo retrata al General Franco: "Entre los Ministros, Generales y Obispos reunidos para recibirme, su figura pequeña, algo corpulenta y burguesa parecía insignificante. Su voz era muy distinta de los gritos sin freno de Hitler o de la voz de bajo profundo teatralmente modulada de Mussolini". Y completa la semblanza con estos trazos: "Yo sentí la impresión de que visitaba a un déspota oriental más bien que a un general español de Occidente. Ciertamente, la impresión de torvo aislamiento que me produjo el ambiente en que vivía este jefe de un Estado policial, fué mucho más fuerte que la que había sentido al visitar al último Sultán de Turquía en Constantinopla".

Franco vivía obsesionado por el ejemplo de Hitler y Mussolini hasta el punto de que dijo un día a Sir Samuel Hoare lo siguiente: ¿Por qué no terminan ustedes la guerra ahora? No pueden ganarla. Lo que sucederá si se permite que siga la guerra, será la destrucción de la civilización europea. En ese instante, el diplomático inglés se hace esta pregunta: ¿Había en él evidentemente algo más que lo que veían los ojos, o qué otra cosa podía haber elevado al puesto más alto del Estado a aquel joven oficial de origen judío, escasa influencia y vulgar personalidad? La respuesta se halla más adelante en páginas de gran vigor, llenas de detalles desconocidos y de intimidades sugestivas.

El paraíso peninsular, con las cárceles colmadas, la libertad ahogada, el hambre y la miseria aplastando las voces libres, el clero mismo amordazado y los monarquistas y republicanos luchando en la ilegalidad, resulta enérgicamente evocado a través de cuatro años de experiencia directa.

Sir Samuel Hoare tuvo que soportar a Serrano Suñer, a quien compara con el Conde de Mosca de **La Cartuja de Parma**, de Stendhal. Miremos en este falangista típico las características más señaladas del arribismo audaz en contraste con la lentitud felina de su cuñado. La pluma de Sir Samuel no tiene desperdicio en el retrato: "Nacido cerca de la frontera de las provincias de Zaragoza y Tarragona, era un abogado que había ocupado un cargo oficial en Zaragoza y llegado a ser una personalidad en el partido de Gil Robles. Como, no obstante, sólo era leal a su propia ambición, intrigó contra su jefe y se pasó al movimiento falangista. Cuando asumió el Poder el General Franco, sus oportunidades mejoraron sensacionalmente. No sólo estaba casado con la hermana de la esposa del General Franco, sino que, además, poseía las cualidades de que más carecía su cuñado. A diferencia del gallego, de pensamiento y movimientos lentos, era rápido como un cuchillo en sus palabras y sus actos. A diferencia, también, de la mayoría de sus colegas, no cometía la tontería de dejar las cosas "para mañana" cuando se hallaban en juego sus intereses e intenciones. Por su aspecto, no menos que por su carácter, parecía una contraparte española del Shaftesbury de Dryden. "Los propósitos ocultos y los consejos aviesos" constituían su hálito vital. Prematuramente encanecido, una tos crónica y una contracción nerviosa ponían de manifiesto la tensión a que sometía a su "débil cuerpo".

Por mucho tiempo Serrano Suñer fué el amo y alcanzó a dejar en un segundo plano a Franco. La gran mayoría de sus compatriotas, exhaustos y hambrientos, daban por un hecho la victoria del Eje y les disgustaba la continuación de la guerra, que ya estimaban perdida por los aliados. En tal medio tuvo que desarrollar su actividad Sir Samuel Hoare, y no es lo menos apasionante de su obra la historia detallada de las dificultades que tuvo que encimar.

Los españoles son muy diversos de los ingleses. Había que conocer su psicología y no chocar con su aguda susceptibilidad. Los alemanes desenvolvían una guerra de nervios que favorecía la ayuda oficial y la libertad de propaganda dada por los falangistas. No obstante, dice el diplomático inglés, durante la primera mitad del año (1940) siguió prevaleciendo una nerviosidad muy extendida. Entretanto, los alemanes, de acuerdo con su manera de ser, dieron otro ejemplo de su amor pedantesco a la precisión y fijaron una fecha para la terminación de la campaña. La guerra se perdió para el Eje por la acción de un conjunto de errores psicológicos, que aquí se indican con puntualidad y precisión matemáticas. A esos errores se acopló Franco y en cada columna de este libro surge con severidad la acusación de la complicidad inalterable de los que creyeron apoderarse de los despojos de una derrota aliada. Pero lo hicieron sin nobleza, con timida cautela, sin atreverse a asumir las responsabilidades que exigía Hitler a Franco. A esto se ha llamado neutralidad benévola después de la derrota del nazismo. El que tuviera alguna duda de dicha actitud, debería leer **Misión en España**. Es el testimonio duro, frío a veces, apasionante por los datos y documentos acumulados contra un régimen que se presenta como la vanguardia de la civilización cristiana y no vaciló nunca en estimular la brutalidad hitleriana. Pero Hitler también tuvo un momento en que le dijo a Franco lo siguiente, que envuelve un evidente reproche: "Creo que nosotros tres, el Duce, usted y yo, estamos ligados por la compulsión más rigurosa posible de la Historia y que por ello, en este análisis histórico, debiéramos obedecer como el mandato supremo la idea de que en tiempos difíciles como éstos puede salvar a las naciones **no tanto una cautela aparentemente prudente, como un corazón valiente**". (Carta del 6 de febrero de 1941.)

También Sir Samuel Hoare recuerda el fanfarrón discurso de Franco, pronunciado el 17 de julio de 1941. Ensalzó ahí a las armas alemanas, "que libraban la batalla que Europa y la Cristiandad habían esperado durante tanto tiempo"; atacó al bloqueo inglés inhumano del Continente; declaró que "la libertad de los mares era una farsa grandiosa"; aconsejó la creación de los Estados Unidos de Europa; rechazó la ayuda económica anglo-norteamericana, y afirmó pontificalmente que los aliados habían perdido completa y definitivamente la guerra.

Por esos días nadie daba un céntimo por Sir Samuel Hoare y su Embajada en Madrid. Se preparó un ataque al recinto diplomático en que vivía, con la técnica germánica auténtica. Iba a comenzar con el incendio de los automóviles oficiales británicos estacionados fuera de la Embajada. Pero aquí surge una nota picaresca y típicamente madrileña. El desciudo español frustró la eficiencia alemana. Los fósforos eran entonces muy escasos en Madrid y, o bien no los tenían los presentes, o bien nadie quería sacrificar uno de ellos en una batalla callejera. En consecuencia, los automóviles no fueron quemados, si bien algunos quedaron seriamente averiados por las pedradas.

Veremos en otro comentario cómo el experto diplomático inglés, cauteloso por haber sido educado en una escuela de estilo conservador, supo imponerse en un ambiente hostil y esperar la vuelta de las tornas. Su experimento español es menos pintoresco que el de su antepasado George Borrow, el que introdujo la Biblia protestante por los campos de Castilla y Andalucía, pero tiene un recio sabor humorístico aún en esos duros momentos en que la bandera del leopardo parecía que iba a eclipsarse para siempre en el sangriento cielo de Londres.

R. L.

DE SANTIAGO DEL CAMPO.

EN CENTROS BIEN INFORMADOS...

Hasta hace dos días, Stalin había muerto. Se describió, incluso su viaje a Georgia, su llegada a Abdhazia, sus vacaciones en el balneario de Sochi, su enfermedad a los vasos sanguíneos. Inflamados por la imaginación, los reporteros relataron algo bastante difícil: la ausencia de Stalin; es decir, su no asistencia a las grandes festividades públicas desde el mes de septiembre. Casi como en un cuento surrealista, nos tocó leer la descripción de la Plaza Roja sin Stalin, la perspectiva de los grandes estadios sin el Mariscal, el cuadro de los presidium de honor sin el Jefe soviético, la transmisión de los discursos oficiales sin su voz, la lectura de las proclamas sin su firma. Hasta hubo un señor que aseguró haberlo visitado en su retiro; "Se le ve muy enfermo y avejentado".

Ahora resulta lo contrario. El desmentido viene de la Embajada rusa en Londres, en directo contacto con el Kremlin. Los rumores han sido calificados de una "sucia especulación". Aunque la expresión parezca chocante, bien se la merecen los inventores de noticias. Clara está que mañana mismo leeremos que Molotov está aquejado de úlceras, o que Henry Wallace tiene una enfermedad al cuero cabelludo, o que **monsieur** Bidault está a punto de divorciarse.

La verdad es que existe un frenesí por engañar y ser engañado. Y casi no hay culpa en los que engañan ni en los que se dejan engañar. Los verdaderos culpables son: la velocidad, la competencia y la fiebre de noticias, estos tres males aparentemente inocentes de la vida contemporánea. Hay que informar al público y rápidamente, y antes que los otros. Y para ello, más que la noticia misma, lo que importa es el sensacionalismo de la noticia, su valor de estilete, de daga cortante. Da la impresión de que cada reportero de asuntos internacionales quisiera batir el record mundial. Y no hay duda que lo baten todos los días, a cada hora, a cada tercio de segundo. Recordemos algunos títulos de los últimos tiempos: **"La experiencia de Bikini producirá el fin del mundo", "Hitler viaja en submarino por los mares de América", "La momia de Lenin no es Lenin, sino su doble"**. En este sentido, el día menos pensado nos van a hacer creer que la tierra no es la tierra, sino un planeta desconocido.

Durante la última guerra, nos tocó leer varias veces la muerte de Edouard Herriot, las evasiones de Largo Caballero de un presidio alemán, y las últimas palabras pronunciadas por Leon Blum frente a los fusileros. Al Conde Ciano lo mataron siete veces. Recordamos la descripción de su tercer fusilamiento, a la entrada de un bosque, entre fogatas, graznidos de aves nocturnas y tableteos de lejanas ametralladoras. Y aun que luego venían los desmentidos, la noticia había hecho su agosto y recorrido el mundo.

Ciertas capitales son magníficas para crear novelas informativas. Angora, por ejemplo. Y también Lisboa, Berna, Zurich y El Cairo. Uno puede apostar cien contra veinte de que noticia sensacional que se recibe viene fechada en Berna, Zurich o Lisboa. Hagan la prueba y después hablaremos. Es un puzzle bastante fácil y entretenido.

Y a propósito de noticias falsas, no nos olvidemos de esas dos anécdotas tan singulares. La primera, cuando Rudyard Kipling leyó en un diario hindú la noticia de su muerte. En lugar de desmentirla, le envió un cable al director del periódico pidiéndole que cancelara su subscripción, porque "tengo entendido que un muerto no necesita leer la prensa". La otra es anécdota de Bernard Shaw. También apareció la información de su muerte. El entonces escribió al diario: "Les agradezco la noticia porque aún no la sabía..."

Y así pasan los días y los años de hoy, entre noticias "captadas en círculos bien informados", que luego se desmienten, en un torbellino loco de sensacionalismos y grandes titulares. Ya están totalmente pasados de moda los cazadores de cebras y, tan anacrónicos como ellos, los cazadores de perdices, los cazadores de violines Stradivarius y los cazadores de cuadros del Greco. Los nuevos cazadores usan como cielo de sus disparos las páginas de los diarios y las **ondas** de los micrófonos. Y basta nada más que una máquina de escribir, con su inocente aspecto de piano resumido, para que los rifles y escopetas palidezcan de envidia.

S. del C.

La Exposición Técnica de Orientación Profesional

La Exposición Técnica de Orientación Profesional que se ha inaugurado el lunes 2 del presente, en la Universidad de Chile, tiende a cumplir dos objetivos que contempla el Programa del Instituto:

a) Contribuir a capacitar técnicamente al maestro primario, que es quien está en mejores condiciones para realizar en buena forma el proceso de la orientación profesional de sus alumnos; y

b) Llamar la atención de todos los demás sectores sociales sobre la responsabilidad que a cada cual corresponde en relación con los destinos de la juventud y el porvenir de la nación.

Cada una de las seis partes de que consta la Exposición plantea un aspecto del problema de la orientación profesional, a partir de su historia.

No obstante los vacíos que esta Exposición gráfica pueda tener, constituye un libro abierto que se ofrece a los maestros y al público en general, cuya lectura objetiva, dará a todos, con un esfuerzo de 20 minutos, un claro concepto sobre el proceso de la orientación profesional, y su espíritu se abrirá generoso para favorecer estas iniciativas.

El proceso de las ciencias y de la técnica y los avances de la educación han conseguido superar definitivamente el período mágico y místico que hacía recurrir a la astrología, a la superstición y a los oráculos para decidir la suerte de los hombres. Tenemos el convencimiento de que empezamos en Chile a superar también la etapa de la orientación profesional en que se ha creído en el secreto de un test o en la magia de una prueba psicotécnica, que conducen al consejo individual y aislado.

Se abre un período nuevo, en que la orientación profesional se concibe como la esencia misma del proceso educativo, y en que se pasa de una orientación profesional individual a una orientación de masas en que una propaganda bien dirigida juega un papel importante.

En una Democracia todos los caminos han de estar abiertos para todos, sin otra limitación que las capacidades de cada individuo y el supremo interés de la comunidad nacional.

Chile necesita, en la hora presente, afrontar en forma orgánica la solución de grandes problemas económicos y sociales.

El único camino para alcanzar buen éxito en esta empresa se facilitará si se cuenta con hombres conscientes y capacitados.

Una educación al servicio de la vida democrática y una orientación profesional científica, pueden ser partes de una gran palanca que proyecte el futuro de la patria por el ancho cauce de sus nuevos destinos.

Dr. GONZALO LATORRE S.

Nequaquam...

Toda esta batahola formada alrededor de los funcionarios que se encargaron de "partir por el eje" los bienes colocados bajo su administración, carece de fundamento.

En realidad, ellos no han hecho otra cosa que ajustarse a los precedentes de la historia administrativa contemporánea y a la plegaria de los economistas precipitados:

"Yo no le pido a Dios que me dé, sino que me ponga donde haya".

Estábamos frente a una guerra total y, por lo tanto, era necesario arrasar con todo. Encomendada a estos funcionarios una operación de "limpieza", es indiscutible que la cumplieron en forma heroica y magnífica, por sus resultados de aprovechamiento.

Ahora bien, algo les ha quedado en los bolsillos como premio a su fervor por la causa democrática, y a una labor ciclópea. ¿Puede alguien ser tan cerrado de corazón que se atreva a censurarlos por acto tan humano y, sobre todo, tan chileno?

Cierto es que ellos mismos se fijaron los honorarios y obtuvieron los correspondientes decretos aprobatorios. Pero, es menester ser justos, no cerrar los ojos y comprender que si los propios interesados no hubieran emprendido esa tarea en beneficio propio, nadie la habría realizado. Vivimos entre gentes enormemente egoístas que, en vez de alegrarse porque algunos afortunados burócratas se enriquecen de la noche a la mañana, no hacen más que lanzarse a proferir dicterios y maldiciones contra los que han recibido un minúsculo galardón de la divina providencia administrativa.

Ahora resulta que al señor Ministro de Hacienda se le ha ocurrido que devuelvan sus honorarios, dentro de 30 días.

¿Con qué derecho, vamos a ver? Ya sabemos que lo moral no cuenta tratándose de dineros. Y en cuanto a lo legal, nunca faltan jurisconsultos y obispos para establecer que lo negro es blanco, y lo prohibido permisible, de acuerdo con lo dispuesto en el título I, capítulo 4.o, artículo 158, inciso 3.o, del párrafo de leyes vigentes en el país.

Por otra parte, me consta que los funcionarios lastimados por esta orden ministerial se encuentran en la imposibilidad absoluta de devolver los fondos cobrados. Los han invertido ya totalmente, en juguetes de Navidad para los niños pobres.

No los devolverán, pues, y hacen bien. Discutirán con el Ministro y vencerán al Ministro.

De otro modo, sentarían un precedente funesto para la ética funcionaria, y hasta podría originarse una huelga de los altos jefes de las oficinas administrativas.

Todo esto no impide, sin embargo, felicitar al señor Ministro de Hacienda por su optimismo ingenuo y primaveral.

JUAN DE LOS VALLES.

Convención de Técnicos Industriales y Mineros

En este país, donde las convenciones y congresos rivalizan en frecuencia con las colectas, se ha llegado a desvalorizar el sentido social e intelectual de tales torneos. Y hasta parece natural que así suceda, si tomamos en cuenta que las convenciones realizadas por toda suerte de agrupaciones o instituciones nacionales obedecen, en su mayoría, a un principio reivindicacionista que, fatalmente, supone la creación de conflictos colectivos, sean justos o no, en sus comunes aspiraciones sociales y económicas.

El otro aspecto de las convenciones, el ' te ctual, el medular, ese que empuja la maquinaria progresista, que organiza y edifica alrededor de la institución un pedestal de ámbito nacional, que proyecta los ideales comunes por sobre los intereses pequeños, ese rincón del misticismo que no deja de hacerse presente en dichos torneos, es el que primero se diluye con el primer toque de retirada. Entre las conclusiones, quedan adornando la substancia económica de las resoluciones y a la postre, quedarán rezagadas en la tramitación regular de lo que no es urgente. Mala suerte.

A los técnicos industriales y mineros les corresponde ahora reunirse. Sin grandes aspavientos, más bien dando la sensación de un asunto privado, están organizando su convención. Aunque en cantidad deben pasar de los mil, son poco conocidos en la capital, por la sencilla razón de que, estando su finalidad profesional al lado de la industria y de la producción, no se les ha ocurrido claudicar al cariño y al respeto por su título para venir a Santiago a pedir un puesto más aliviado.

Vendrán de provincias. Dejarán por unos días los socavones de las minas, los ruidos de las fábricas, los laboratorios y los gabinetes, y estarán aquí en Santiago un poco confundidos y nerviosos.

¿Qué pueden pedir los técnicos industriales? Desde luego, nada que los beneficie materialmente a ellos. Cada uno está desempeñando su especialidad en la faena industrial, y la calidad de sus puestos en ella es el producto de su capacidad y años de estudios y experiencia. Vienen, sí, a hacer común un concepto amplio que el contacto con la industria les ha sugerido. Aquel de la importancia que la enseñanza técnica juega en el destino económico del país. No es ninguna novedad esto que nos vienen a decir desde que el Gobierno está encarando los problemas nacionales por el lado de la producción racional organizada desde el banco de la escuela primaria, pero los técnicos industriales traen en sus carpetas el balance objetivo, el estudio técnico de la estricta realidad industrial del país para orientar por los caminos más prácticos la obra renovadora del Gobierno.

Y al exponer sus puntos de vista quedarán a la luz del día algunas cositas que años atrás se hubiera preferido no tocarlas. Saldrán a relucir, así de pasada, las condiciones precarias en que funcionan las escuelas industriales y de minas. Los milagros que tienen que hacer sus autoridades para acomodar el exceso de alumnos, los deprimentes sorteos a que tienen que someterse los estudiantes para ocupar máquinas y herramientas en los talleres. Se tendrá que decir que los internados tienen que equilibrarse con presupuestos irrisorios para alimentar con raciones menguadas a los alumnos, porque el costo por ración siempre está calculado con años de atraso. Y se deberá aclarar, sin ambages, el por qué el 50 o|o de los postulantes a alumnos deben regresar cada año a sus hogares con su porvenir truncado.

Los técnicos industriales y mineros organizan su convención en una época oportuna. La situación del Erario Nacional y el cambio de rumbo de la política económica necesitaba el aporte de gente interiorizada en el desenvolvimiento de la producción. La pauta que ellos den para encauzar el movimiento industrial de la nación deberá corresponder a la realidad del momento.

Esta primera convención de los hombres del trabajo manual e intelectual que tienen en sus manos los destinos de gran parte de la industria y de la producción chilena, debe constituir un notable éxito para sus organizadores, como también un invalorable beneficio para el país.

RAFAEL O. CASTILLO.

NOMBRAMIENTOS EDUCACIONALES

Por decretos del Ministerio de Educación se han hecho los siguientes nombramientos:

Subdirectora de la Escuela N.o 15 de Talca, doña Marta Sandoval Sanhueza; Director de la Escuela N.o 42, de Maullín, don Armando Rodoppes Saona Campos.

CONFERENCIAS

DEL SR. ALVAREZ.—Hoy a las 18.30 horas, en la Sala de Conferencias de la Casa Central Universitaria, se llevará a efecto una exposición crítica de la obra del jurisconsulto mexicano don Oscar Rabosa ("Estudio expositivo y comparado del Common law"), que ofrecerá el abogado señor **Humberto Alvarez González.**

Don Angel C. Vásquez fué designado por el CEN candidato a senador por Tarapacá y Antofagasta

ESTA DESIGNACION SE HIZO POR 8 VOTOS CONTRA 1.— LA ALIANZA NO ACEPTA POSTERGACION DE LAS ELECCIONES MUNICIPALES.— ESTRICTO CUMPLIMIENTO DE LOS CONVENIOS ELECTORALES CONTRAIDOS. — HOY SE REUNIRA LA JUNTA EJECUTIVA LIBERAL PARA PROSEGUIR EL DEBATE POLITICO.

RADICALES MINORITARIOS APOYARIAN AL CANDIDATO CONSERVADOR EN VALPARAISO.

La situación política entró ayer en un período de pronunciada definición, especialmente en lo que se refiere a la posición que adoptarán los partidos frente a las próximas elecciones complementarias que se efectuarán en algunos puntos del país.

Efectivamente, en la mañana de ayer se reunió en Comité la Directiva Nacional de la Alianza Democrática de Chile para considerar lo relativo a la elección de un diputado por Valparaíso.

Como el parlamentario que se trata de reemplazar, el señor Escala, conservador, no pertenecía a los partidos que integran la Alianza Democrática, cuestión no estipulada en el pacto electoral de los partidos aliancistas, se acordó que los Presidentes de los Partidos que integran esa combinación política resolvieran ese problema electoral.

CUMPLIMIENTO DEL PACTO

Asimismo los jefes aliancistas consideraron la situación de la elección senatorial por la Primera Agrupación Electoral analizándose especialmente la actitud de los partidos Democrático de Garrido, y Socialista Fusionado, colectividades integrantes de la Alianza Democrática, que habían levantado candidatos propios, desconociendo el mejor derecho del Partido Radical para optar a esa senaturía.

Después de un amplio debate se adoptó el temperamento de que debían respetarse los convenios contraídos por los partidos aliancistas, es decir, reconocerse los derechos del radicalismo".

LAS ELECCIONES MUNICIPALES

También en esa reunión se consideró la posibilidad de postergar las elecciones municipales para hacerlas conjuntamente con la de parlamentarios, oponiéndose los representantes comunistas, posición que fué apoyada por el Presidente de la Alianza Democrática, señor Rozende, quien manifestó la inconveniencia de ese proyecto.

REUNION DEL CEN RADICAL

Una prolongada reunión tuvo anoche el Consejo Ejecutivo Nacional del Partido Radical para resolver la designación de candidato a senador del Partido por la Primera Agrupación Electoral, designándose al señor Angel Custodio Vásquez, por 8 votos contra 1.

El Presidente del Cen, señor Rosende, nos manifestó después de la reunión, que solicitaría el apoyo de la Alianza Democrática para el candidato designado.

LOS PRENDARIOS

La Directiva Radical también se preocupó del movimiento reivindicacionista de los empleados de la Caja de Crédito Popular, dando cuenta el Ministro del Trabajo, señor Bossay, que asistía a la reunión, que el Ministro de Hacienda, señor Wachholtz, había prometido dar un auxilio económico a esa institución para satisfacer las demandas de sus funcionarios.

LA CUESTION ELECTORAL

En los círculos políticos se concede considerable importancia a los acuerdos tomados ayer, tanto por la sesión en Comité de los jefes aliancistas como a las determinaciones del CEN Radical, ya que ellos permitirían adelantar, que los partidos de la Alianza Democrática, en lo que respecta a la elección extraordinaria a diputado por Valparaíso, estudiarían seriamente la posibilidad de apoyar a representante del Partido Liberal, como lo hemos anunciado en repetidas informaciones.

Además, al hacer respetar íntegramente los convenios electorales estipulados en el pacto aliancista, se considera que tal decisión se proyectaría a la nueva elección extraordinaria que deberá realizarse en Tarapacá y Antofagasta, con motivo de la posible designación del senador comunista por esa Agrupación señor Ricardo Reyes (Pablo Neruda), como Embajador en Italia, adelantándose que podría reemplazar al mencionado senador el señor Gajo González, Presidente del Tribunal de Disciplina de esa colectividad política.

POSIBLE UNA ELECCION EN CAUTIN

También, como se sabe, está pendiente la designación del señor Ortega Masson, como representante de Chile en el Brasil, cuyo nombramiento depende únicamente de los convenios que pueda suscribir el Partido Radical para asegurar esa senaturía para sus tiendas, única condición impuesta por el señor Ortega para aceptar esa representación diplomática.

Como la adhesión de los partidos de izquierda a la postulación liberal por Valparaíso estaría acondicionada al apoyo de esa colectividad política a un candidato radical, se estima que la cuestión previa planteada por el senador por Cautín será correctamente resuelta por el Partido Liberal.

RADICALES DEMOCRATICOS

Ante la expectativa de una elección extraordinaria por Cautín, también los radicales democráticos (minoritarios) han empezado a considerar ese problema, adelantándosenos que acordarían apoyar a los conservadores en Valparaíso a condición que estos adhieran a la candidatura a senador del señor Hernán Figueroa Anguita, que representaría a los radicales minoritarios en esa posible nueva elección senatorial.

Por otra parte, el CEN, levantaría la candidatura del actual Ministro del Interior Sr. Luis Alberto Cuevas, según se dice en círculos muy autorizados.

OTRAS ENTREVISTAS

También el Presidente del CEN Radical, señor Rosende, recibió en la tarde de ayer al ex Ministro de Relaciones Exteriores, señor Joaquín Fernández y al dirigente comunista, Humberto Abarca, separadamente.

Cómo se sabe, esta tarde el Senado se preocupará de la designación del señor Fernández como Embajador de nuestro país en Francia.

EN EL PARTIDO LIBERAL

A las 19 horas de hoy se reunirá la Junta Ejecutiva del Partido Liberal para proseguir el debate político que se encuentra pendiente y al cual deberá ponérsele término en esta reunión.

El presidente del Partido, señor Rivera Baeza, dará cuenta de las últimas gestiones realizadas para obtener que las medidas económicas del Gobierno, sean aplicadas en forma que no ocasionen trastornos en el país, especialmente en las provincias. Sobre las dificultades que se habían producido en el seno de la Directiva Liberal acerca de este problema, fuimos informados ayer que habían sido resueltas definitivamente y que la resolución que adoptaría esta noche la Junta Ejecutiva sería ampliamente favorable al Gobierno lo que significa que los liberales continuarán prestando su colaboración al Excmo. señor González Videla como lo han venido haciendo desde el momento en que asumió el poder.

REUNION DE JEFES DE PARTIDO

En la tarde de hoy se reunirán nuevamente los Jefes de los Partidos de Gobierno con el objeto de considerar lo referente a la designación de vicepresidentes y Consejeros de instituciones fiscales y semi fiscales.

También se considerarían otras materias cómo el apoyo solicitado por el Partido Liberal para el señor Vigil Oliate candidato de esa colectividad a la elección complementaria de diputado por Valparaíso y que según acuerdo de la Alianza debe ser resuelto por los Jefes de Partidos.

ACUERDOS DE AYER DEL FRENTE SINDICAL DEL P. DEMOCRATICO

Ayer sesionó el directorio del Frente Sindical del Partido Democrático, aprobando, entre otros, los acuerdos siguientes:

Dar preferencia en sus trabajos de esta semana a la participación democrática en la Tercera Conferencia Nacional CTCH, que se inaugura el viernes próximo en el Estadio Chile, a las 21 horas, e invitar a reunión previa de delegados, dirigentes de la Junta Ejecutiva, parlamentarios y regidores y militantes en general, para dicho día, a las 20 horas, en la secretaría sindical de calle José Toribio Medina 43, ex calle Doce de Febrero (a una cuadra de Av. Brasil); activar la campaña pro fondos en los Centros, Agrupaciones, Junta Ejecutiva y miembros del Partido, para los gastos de Conferencia CTCH; protestar enérgicamente por los hechos que importaron la muerte del luchador obrero señor Pedro Alburú, del Sindicato de Panificadores de Lota y por la muerte de otro obrero del mismo gremio en aquella ciudad; proseguir las conversaciones para una mayor vinculación sindical democrático-socialista y de trabajadores sin Partido, para una acción de democracia sindical progresista y respetuosa de la personalidad humana; mantener el apoyo del FSD a obreros textiles, mineros de Sewell y empleados de los Servicios Prendarios y celebrar sesión extraordinaria mañana miércoles, a las 21.15 horas, en Rosas N.o 1260.

Además, en su sesión de ayer, el FSD acogió con todo interés una nota del diputado don Roberto Gutiérrez relacionada con la sindicalización campesina, materia que se acordó impulsar de acuerdo con anteriores resoluciones.

LA MUJER CHILENA Y EL VOTO FEMENINO

Ante una numerosa concurrencia femenina, Georgina Durand disertó en la tarde de ayer en el local del Servicio Médico Nacional sobre la necesidad de que la mujer chilena se prepare a afrontar responsabilidades cívicas, toda vez que muy pronto el Poder Legislativo despachará el proyecto que le concede el voto.

La conferencista dejó organizado un comité independiente que se encargará de divulgar la labor femenina frente al nuevo horizonte que se le abre a la mujer chilena.

CLUB DE PROFESORAS

Mañana a las 17 horas se realizará la asamblea general ordinaria correspondiente al segundo semestre del presente año, en el local del Club, Bustos N.o 2117.

Se dará a conocer la memoria anual de la institución, y se someterá a la consideración de las socias el plan de trabajo del próximo año.

El sábado a las 15 horas se realizará una fiesta infantil, para los niños de las socias, en la que se desarrollará un acto de títeres a cargo de la señorita Amanda Chacón, en colaboración con el señor Phillips.

73 NUEVOS PROYECTOS ENVIO AYER EL EJECUTIVO AL CONGRESO NACIONAL

MATERIAS DE QUE SE OCUPARAN HOY EL SENADO Y LA CAMARA DE DIPUTADOS

Hoy sesionarán el Senado y la Cámara para proseguir ocupándose de los asuntos de la Tabla. El Senado continuará estudiando el proyecto que otorga derechos políticos a la mujer, y la Cámara ha confeccionado la siguiente Tabla para hoy:

"Orden del Día.— Proyecto informado por la Comisión Mixta (Artículo 31 de la Constitución Política; 1) 5709 bis.— Modifica el Código Penal y el de Procedimiento Penal, en lo relativo al delito de usura. Tabla General: 2) 5829.- Proyectos de reforma constitucional (Dip. Inf. el H. señor Vivanco).

LLEGARON 73 NUEVOS PROYECTOS

La Cámara de Diputados ayer un oficio del Ejecutivo cual se comunica el envío nuevos proyectos que han sido incluídos en la convocatoria del presente período extraordinario.

CONCENTRACION DE LOS PROFESIONALES DEL P. SOCIALISTA

El comité formado por representantes de las diversas brigadas de profesionales del Partido Socialista ha terminado el plan de trabajos que se le encomendó a fin de reunir a todos los profesionales en una sola organización que tomará a su cargo en conjunto la parte de labor que le ha fijado el Partido.

El plan propuesto consulta el establecimiento de una Fundación que se encargará de establecer una Universidad Popular con cursos de capacitación intelectual y profesional, conferencias de divulgación científica y un local social que cobije a todos los profesionales.

Con el fin de dar cuenta de la labor que se propone la organización, se ha fijado para el sábado 21 del presente la celebración de una concentración general de profesionales que efectuará entre las 13 y las 20 horas.

Oportunamente se fijará el local de la concentración.

Mañana miércoles, a las 19.30 horas, se reunirá el comité encargado de la preparación de esta concentración en calle Estado 115.

PARTIDO RADICAL

JUVENTUD DE SURQA. — En su última reunión designó delegados ante la Convención Provincial de la Juventud a los militantes señora Hilda Santelices y señores Enrique Dilharce, Pedro Correño y Julio Valenzuela.

Se acordó tener una reunión extraordinaria mañana, a las 21.30 horas, en Irarrázaval N.o 2150, con el objeto de estudiar los trabajos que presentará esta Agrupación en ese torneo provincial.

JUVENTUD DE LA 4.a COMUNA. — La Agrupación de la Juventud de la Guardia Comuna, en su última sesión ordinaria tomó conocimiento de la convocatoria a la Convención Provincial que celebrará el organismo joven del Partido en los días 13 al 15 del mes en curso.

Al respecto, procedió de inmediato a ratificar su confianza en sus delegados ante la directiva provincial, señores Milton Solis Rojas y Mario Alvarado González, quienes serán además sus representantes ante el torneo por realizarse, conjuntamente con los militantes señores Roberto Rojas Vargas e Ignacio Baeza Franzini.

PARTIDO SOCIALISTA

DEPARTAMENTO NACIONAL SINDICAL. — Esta tarde, a las 19 horas, se efectuará en Moneda 1576 una importante reunión, en el Sub departamento Administrativo del Partido Socialista, con la concurrencia de todos los jefes de brigadas, de funcionarios fiscales, semifiscales y de Cajas de Previsión.

ALIANZA DEMOCRATICA DE EMPLEADOS FISCALES ORGANIZA COMITES

SE ESTUDIA LA UNION DE TODOS LOS ELEMENTOS DEMOCRATICOS.

En virtud de los acuerdos de la última asamblea, todos los comités dependientes de la Alianza Democrática, Comando Nacional de los Empleados Fiscales, deben reunirse mañana, a las 19 horas, en San Antonio 437.

En esta reunión proseguirán los trabajos de organización y reforzamiento de los Comités de los Servicios, de periodos y las tendientes a obtener una propia y satisfactoria representación administrativa.

Un punto de la tabla de importancia es el que se refiere a la unión sólida de todos los elementos democráticos y lucha contra los divisionistas que pretenden desarrollar su acción disgregadora en el seno de algunos partidos aliados.

También se estudiarán los temas que sometió la Alianza a consideración del Presidente de la República, con vistas a su acción y respaldar el Gobierno.

DESIGNO CANDIDATOS "CENTRO DEMOCRATICO ZENON TORREALBA"

En la tarde y noche del sábado último, se efectuó en el Centro Democrático Zenón Torrealba, la votación para elegir sus candidatos a directores de la Agrupación Democrática de Santiago, que designará nuevo directorio el próximo domingo. Acudieron a esta votación interna centenares de socios del Centro, alcanzando las tres más altas mayorías los señores Julio Fuenzalida Hurtado, Francisco Navrambuena y Francisco Proroste, cuyos nombres fueron largamente aplaudidos.

CARESTIA DE LA VIDA ESTUDIAN DEMOCRATICOS

En su última sesión quedó abrió un extenso debate sobre la carestía de los artículos de primera necesidad, en el que tomaron parte varios oradores. Para estudiar el problema de la carne, se nombró la siguiente comisión, compuesta por los señores Julio Fuenzalida, Ramírez A., Francisco Hidalgo, Ramírez A., Clemente Garay y Muñoz.

Esta comisión debe ponerse de inmediato con el diputado don Señor Carlos Cifuentes, con el objeto de informarle de las gestiones hechas en cuanto al estudio del problema de las subsistencias, en general.

AUMENTO DIAS DE CARRERA DE TREN RAPIDO ENTRE CALERA Y LA SERENA Y VICE-VERSA

A contar desde el 15 del actual inclusive el tren rápido a La Serena, correrá los días lunes y viernes, para regresar a Calera los días jueves y domingos.

La combinación saldrá de Mapocho como de costumbre a las 7.45 y de Puerto, a las 8 horas.

FERROCARRILES DEL ESTADO.

DIRECCION GENERAL DE OBRAS PUBLICAS

DEPARTAMENTO DE PUERTOS

Postergación de Propuestas

Postérgase hasta el viernes 27 de diciembre a las dieciseis horas (4 P. M.) la apertura de las propuestas para la colocación de 11.707.50 metros cúbicos de enrocados en la Avenida Costanera de Valparaíso.

EL DIRECTOR DEL DEPARTAMENTO.

PARTIDO RADICAL DEMOCRATICO

JUNTA CENTRAL — Para hoy, a las 19 horas, ha sido citada la Junta Central de esta colectividad política para seguir tratando lo relacionado con las elecciones complementarias y de regidores, sindicalización campesina, problema internacional, fusión de la asamblea de Santiago y actualidad política.

PROFESIONALES DE IZQUIERDA

COMITE DE INGENIEROS AGRONOMOS Y MEDICOS VETERINARIOS. — Cítase para hoy, a las 19 horas, en el local de la Casa Radical, a los integrantes del Comité de Ingenieros Agrónomos y Médicos Veterinarios de Izquierda.

TABLA: Organización del Comité; Declaración de Principios; Plan de Acción y Designación de Comisiones.

MUJERES REALIZARAN COMICIO EN PRO DEL VOTO FEMENINO

LA CONCENTRACION SE EFECTUARA MAÑANA EN LA PLAZA MONTT VARAS.— EL PROYECTO ESTA EN EL SENADO.

El Senado continuará estudiando, en su sesión de esta tarde, el proyecto que otorga derechos políticos a la mujer y supresión de las discriminaciones legales y administrativas en razón del sexo.

El elemento femenino metropolitano se encuentra vivamente preocupado por obtener el pronto despacho de este proyecto, que constituye una de las aspiraciones del Excmo. señor Gonzalez Videla, y una justa conquista de la mujer chilena que hasta ahora había sido olvidada de los legisladores.

Las instituciones femeninas mantienen un Comité Especial encargado de activar el proyecto en referencia y en su última reunión este organismo resolvió efectuar un gran comicio en la Plaza Montt Varas mañana, a las 18 horas.

La Federación Chilena de Instituciones Femeninas ha hecho un llamado a todas las instituciones afiliadas para que participen en este acto público.

Se nos pide hacer presente las siguientes instrucciones para el comicio:

a) Se encarga a todas las mujeres que se agrupen alrededor de cada organización con sus estandartes en la Plaza Montt Varas, a las 19 horas;

b) Se nombró la siguiente comisión para organizar el Comicio: presidente, señora Laura Quijada; Angelina Matte, Amalia Hamilton, Luz Z. de Moreno, Laura Plaza de los Reyes, Tato Quintana.

c) Oradoras: señoritas María Aguirre, Julieta Campusano, María Correa, Marta Goycolea de Jara, Eulogia Román, y María Marchant.

d) Los discursos deben ser de cinco minutos y sobre voto femenino, exclusivamente.

CONCURSO PARA EMPLEO DE INGENIERO

Llámase a Concurso para proveer el empleo de Ingeniero Administrador, grado 7.o del Servicio de Agua Potable y Alcantarillado de Lota, con sueldo base anual de $ 66.000 más $ 13.000 por trabajos extraordinarios, y $ 6.000 por Inspecciones de Servicios Particulares. Se proporciona casa-habitación con el descuento del 8 por ciento sobre el sueldo base. Bases y antecedentes en la Dirección General, Agustinas 1346, Santiago. Se recibirán solicitudes de opositores hasta el 20 de diciembre de 1946.

Santiago, 10 de diciembre de 1946.

G. ADOLFO ACEVEDO D., Director General.

GRAN REMATE DE ADUANA

MAÑANA MIERCOLES 11 DEL PRESENTE, DE 10 A 12 HORAS, Y DE 14.30 ADELANTE, EN EL

ALMACEN DE RESAGOS DE LA ADUANA DE VALPARAISO

GRAN REMATE DE MERCADERIAS NACIONALES Y EXTRANJERAS.

SE EXIGIRA 30 o/o DE GARANTIA

SOLICITE CATALOGO EN LA DIRECCION GENERAL DEL CREDITO POPULAR.

HUERFANOS 1610

DIRECCION GENERAL DE OBRAS PUBLICAS

Departamento de Arquitectura

Solicítanse propuestas públicas para la construcción de una BODEGA SECADORA DE ARROZ EN LINARES.

Las propuestas se abrirán en las Salas de Despacho del señor Intendente de Linares y del Director del Departamento de Arquitectura, Morandé 45 en Santiago, el día 6 de diciembre a las 16 horas.

Bases y antecedentes en el Archivo Técnico del mismo Departamento.

Santiago, 6 de diciembre de 1946.

EL DIRECTOR DEL DEPARTAMENTO.

AVISOS ECONOMICOS CLASIFICADOS

SERVICIO DIARIO DE MICROBUSES

ALFREDO GOMEZ FREITAS

INFORMES Y RESERVAS DE PASAJES:

SANTIAGO: Avenida Presidente Balmaceda 1128 (costado Estación Mapocho) TELEFONO 67320.

EN VALPARAISO: AVENIDA ERRAZURIZ 642 Frente Estación Puerto TELEFONO 4637

Reserve su pasaje con anticipación. — Asientos numerados

LOS AVISOS ECONOMICOS DE "LA NACION" y el Servicio de Microbuses SANTIAGO-VALPARAISO

le ofrecen la oportunidad de viajar gratis al Puerto, y regreso, los días Miércoles, Jueves y Viernes de cada semana con solamente colocar su aviso económico cúalquier día de la semana. Al ordenar el aviso respectivo exija el boleto correspondiente que le da opción a participar en la distribución de estos pasajes.

Lista de avisadores que salieron favorecidos con pasajes que pueden utilizar en los días que se indican:

MIERCOLES 4: GUENDELMANN — SAN DIEGO 852.
SUELERIA — B. GUERRERO 33.
JUEVES 5: OPTICA — AGUSTINAS 1131.
SANITARIOS — MATTA 1072.
VIERNES 6: MEZA — SALAS 256.
M. PALACIOS — SERRANO 53

Los pasajes para los días indicados son entregados diariamente en las oficinas de la Empresa LA NACION, de 18 a 19 horas.

REMATE JUDICIAL.— MARTILLERO Osvaldo Aguirre U. rematará el 11 del presente mes de diciembre, a las 11 horas, en Catedral 1275, los muebles embargados en juicio "Irarrázaval, Rodríguez y Cía., Ltda. con Pasalacua", seguido ante Primer Juzgado Civil de Mayor Cuantía.— El secretario. 10 Dic

REMATE JUDICIAL. — El martillero de Hacienda, Osvaldo Aguirre U., rematará el 11 del actual, en Catedral 1275, a las 11 horas, los muebles embargados en juicio "Stern con Cortés", seguido ante Primer Juzgado Menor Cuantía.— El secretario. 10 Dic

REMATE JUDICIAL.— EL 13 DE DICIEMBRE del año en curso, a las 16 horas, en la Feria de Santa Cruz y ante el Martillero Público don Jorge Cabello Rosales, se procederá al remate de los siguientes bienes: 1 desgranadora de maíz; 3 carretas de eje de fierro; segadora Deering; 1 coche de 4 ruedas; 1 cabra de 2 ruedas, con llantas de goma; 14 bueyes de trabajo; 2 vaquillas mestizas holandesas, hoy vacas paridas; 3 novillos; 2 yeguas paridas, con crías, y 20 yeguas percheronas de arado. Así se ha decretado en la ejecución N.o 97.719 que, ante el Primer Juzgado de Mayor Cuantía de este departamento, sigue la Caja de Crédito Agrario con la sucesión de don Manuel del Real Torrealba, por cobro de pesos. El secretario. 10 Dic

QUINTO JUZGADO CIVIL CONCEDIO posesión efectiva herencia intestada de Rosa Varela Delgado a Luis Augusto Carvajal Varela; a Luis, Teresa y Ricardo Varela Pulic; a María Varela Delgado y a Carlos, Julia, Angel y Pedro Varela Risso. 10 Dic

CUARTO JUZGADO CIVIL CONCEDIO posesión efectiva herencia de don León Menné León, a doña María Gertrudis y doña Blanca Menné Lara. El 13 del presente, a las 11 horas, practicará inventario solemne.— Puyó. 12 Dic

PRIMER JUZGADO DE MAYOR Cuantía.— Cítase a los parientes de la menor Silvia Angélica Gajardo Varas, a la audiencia que se efectuará el 13 de diciembre, a las 16½ horas. Objeto: Guarda de la menor.— El secretario. 11 Dic

REMATE JUDICIAL.— POR ORDEN del Tercer Juzgado de Menor Cuantía, juicio "Salazar con Aravena", rematará las especies embargadas, en mi local Huérfanos 711, el sábado 14 a las 10½ A. M.— Miguel Herrera, Martillero de Hacienda. 11 Dic

QUINTO JUZGADO CIVIL CONCEDIO posesión efectiva herencia intestada de Agustín Pardo Solís a Aurelia del Carmen Pardo Solís.— Secretario. 11 Dic

ANTE SEGUNDO JUZGADO CIVIL Santiago, presentóse Florencio Espinoza Infante, industrial, Agustinas 972, oficina 708, solicitando, en principal, declárese nulo el matrimonio que contrajo el 27 febrero 1923, ante Oficial Civil 5.a Circunscripción Registro Civil, departamento Malpo, con Lucila Hidalgo Monday, cuya profesión y domicilio ignora; fúndase incompetencia funcionario aludido, por falta domicilio y residencia contrayentes; primer otrosí: domicilio; segundo, notificación avisos; tercero, abogado - apoderado. Juzgado proveyó: Santiago, 21 marzo 1946.— Principal, traslado; primer otrosí, como se pide, dentro emplazamiento y bajo apercibimiento derecho; segundo, practíquese averiguaciones y diríjase oficio; tercero, téngase presente. Papel seis pesos N.o 105539.— Alsérreca; Letelier. Efectuadas averiguaciones, ordénese notificar demanda y resoluciones, avisos extractados publicados en "Hora", "Nación" y "Diario Oficial". En consecuencia, notifíce demanda y resoluciones dictadas a Lucila Hidalgo y apercíbola designe domicilio radio urbano Tribunal, dentro emplazamiento y bajo apercibimiento derecho.— El secretario. 11 Dic

CUARTO JUZGADO CIVIL CONCEDIO posesión efectiva herencia de doña Adela Arregui Silva a Hilda, Aida, Ernesto y Oscar Herrera Arregui. 12 Dic

REMATE JUDICIAL.— POR ORDEN del Tercer Juzgado de Menor Cuantía, juicio Palma Enrique con Olavarría, rematará el diciembre, 16 horas, Huérfanos 1418, dos máquinas coser Husqvarna N.os 1539704 y 1540008 mínimum: $ 7.554.40.— Mario Vicuña Broulión, Martillero de Hacienda. 11 Dic

CUARTO JUZGADO CIVIL CONCEDIO posesión efectiva herencia de Isabel Valdivia Moya viuda de Avilés, a Herminio Valdivia Moya; Elsa, Graciela, María Luisa e Hilda Elisa Aranis Valdivia. El 13 actual, 11 horas, practicará inventario solem.— Puyó. 12 Dic

SEGUNDO JUZGADO DE MAYOR Cuantía.— Cítase a los parientes de las menores Josefina Castillo Maldonado e Inneila Castillo Maldonado, a la audiencia que se efectuará el 10 del presente, a las 16 horas. Objeto: Guarda de las menores. — El secretario.

CITACION

SOCIEDAD NACIONAL DE CONTADORES

Asociación Provincial de Santiago

Cítase a Junta General Ordinaria, a los socios de esta institución, para el 10 del presente, en segunda citación a las 19 horas, en el local de la Sociedad, calle La Bolsa 64, oficina 326-327, para dar cuenta de la Memoria y Balance anual.

EL PRESIDENTE.

GUIA PROFESIONAL

ABOGADOS

LITRE QUIROGA ARENAS
RENE QUIROGA NOVOA
Abogados
Héctor Correa Ibáñez
Huérfanos 1175, Ofs. A y O
Teléfono 87164

JOAQUIN IBARRAZAVAL LARRAIN
RENATO FERNANDEZ LECAROS
Abogados
Estudio: Teatinos 220.— 6.o Piso.
Teléfono 65181

CONTADORES

ANTENOR BRUNA LOPEZ
Contador Auto[illegible]
Teléfono [illegible] — Moneda 1429
2 En

DENTISTAS

DR. HECTOR PACHECO P.
Extracciones difíciles, puentes, placas modernas
De 5 a 7. Edificio LA NACION, Agustinas 1209 Teléfonos: 82223 — 88887

MEDICOS

RAIMUNDO RATINOFF
Broncopulmonares
Asma, Corazón, Rayos X
10-6 — Agustinas 681
Teléfonos 32821 y 46408
31 Dic

DOCTORA BEHM
Ahumada 47
10 En-4

Dr. J. MONTERO C.
Medicina Interna.
Especialmente hernias, várices, hemoroides sin operar. Rayos X. Pulmón Corazón. Estómago. Diabetes. Reumatismo.
Guayaquil 22 B. — 83639
Nota: A solicitud, aplicase sistema divulgado Dr. Saavedra.
30 Dic

DR. ERNANI PARODI
Piel. Sífilis. Venéreas
Arturo Prat 177.
Teléfono 89693
20 Mzo

DR. RAMON PINEDA
Médico Homeópata
Se trasladó a Ramón Angel Jara 48
Entre Catedral-Compañía, cuadra 22
Teléfono 95322.
20 Dic

DR. CRINBERG
Enfermedades niños
Consultas de 5.30 a 8.
Compañía 3033 — Fono 96183
10 Dic

DR. CASTAÑON
Exclusivamente pulmón
Cirugía — Endocrinología
Consultas 1 a 3
Agustinas 1269 (Edificio LA NACION)

WAUGH
Impotencia sexual
Várices — Hemorroides
Moneda 1541 — Teléfono 82149
31 Dic

THOMPSON SCHWARZENBERG
Señoras: glándulas, obesidad, arterioesclerosis, reumatismo, hígado, estómago, intestinos.
Metabolismo: impotencia sexual
Merced 468 A — Fono 33788
3 En

Dr. GASTON RAMIREZ
Fono 48517 — Consultas 5 a 8
Piel. Sífilis. Venéreas.
J. M. Infante 22 (Providencia)
3 En

ABRAHAM WAISSBLUTH
Especialidad: Corazón, Pulmón, Estómago. Hígado. Rayos X.
Avenida República 68 (3 a 6)
Fonos: Consultorio 94092.
Domicilio 46339.
31 Dic

DR. GORGEWSKY
Broncopulmonares. Estómago
Hígado. Diabetes.
Rayos X
Almirante Barroso 67 — 2 a 8
26 Dic

DR. SABRAS
Medicina interna — Hígado
Recoleta 275 — (Cerrillos 1
Teléfono 74871

STUTZIN
Ex Director Hospital Barros Luco
Urinarias — Sexología — Impotencia
Teléfono 61478 — Ahumada

MATRONAS

CARMEN CUEVAS
Partos casas urgentes. Atención
Dieciocho 788 — Fono

RAQUEL GONZALEZ
Especialidad Primerizas
Serrano 161 — Teléfono

MERCEDES DARRIGRANDE
Estudios extranjero, último adelanto
Avenida Holanda 3000
Teléfono 49402

BLANCA TORRES
Agustinas 3000
Teléfono 82708

BLANCA PINEDA
Consulta gratis
Recibe pensionistas
San Diego 867.

SEÑOR MORAL
Embarazo todo aborto
Tratamiento casos difíciles
Avenida Santa María 350. Frente Palacio Balmaceda
Teléfono 63833.

PRACTICANTES

ESCOBAR
Tratamientos
10-1 — 2-7
San Antonio 187

EN LA HOSTERIA DE PROVIDENCIA.

Cocktail ofrecido en la Hostería de Providencia con motivo del regreso a los Estados Unidos del profesor norteamericano, Dr. Robert E. Carey.
Entre los asistentes se encuentran el señor Heath Bowman y señora, Agregado Cultural de la Embajada de los Estados Unidos, y la señorita Hiate, representante del "Herald Tribune" de Nueva York.

NACIMIENTOS.—
Han nacido:
—Un hijo de don León Prieto Guanova y de la señora Olga Lindholm de Prieto.
—Un hijo del señor Gustavo Astorga Videla y de la señora Mercedes Valenzuela de Astorga.
—Una hija del señor José Yáñez Opazo y de la señora Delia Garcia de Yáñez.
—Una hijita del señor Fernando Lay y de la señora Matilde J. de Lay.

PRIMITIVA MEDRANO vda. DE LAHERA.—
Víctima de rápida y violenta enfermedad, ante la cual fueron totalmente inútiles los esfuerzos de la ciencia médica, ha fallecido últimamente en Santiago, a la edad 65 años, la señora Primitiva Medrano viuda de Lahera. Esta distinguida dama era oriunda de Belorado, provincia de Burgos, España, y se encontraba radicada en nuestro país desde hacía 35 años. De carácter alegre, trato afable y de espíritu profundamente cristiano, supo ganarse la simpatía de cuantos tuvieron la suerte de conocerla. Como modelo de madre y de dueña de casa, en su hogar prodigaron todas aquellas virtudes que engulzan y dignifican la existencia humana: la caridad, amor a nuestros semejantes y la de inculcar a sus hijos la fe cristiana. Por esta razón, no pese por este mundo ha dejado una huella que no será fácilmente borrada por el tiempo, porque sus prendas personales, que eran la pureza de su corazón y su nobleza de alma supo mitigar las asperezas de la vida, constituyen un ejemplo y un legado para sus hijos que han dejado sumidos en la desesperación.

EN HONOR DEL GENERAL Sr. AURELIO CELEDON P.—
El sábado próximo se efectuará la manifestación que sus compañeros egresados de la Escuela Militar el año 1920 le ofrecen al general de brigada aérea, y actual Subsecretario de Aviación, don Aurelio Celedón Palma, con motivo de su reciente ascenso.
El general señor Celedón es el primer alumno del mencionado curso que llega a tan alta graduación, y ello ha dado motivo para que sus compañeros tanto en servicio activo como civiles, le exterioricen sus simpatías.
Oportunamente se informará el local donde se comenzarán a recibir desde pasado mañana las adhesiones.

ENFERMOS.—
En el Pensionado del Salvador Clínica de Ojos, será operado hoy el señor Eleazar Valenzuela Cuevas por el doctor Alberto Germaz.

TEJIDOS DE LANA
EL MEJOR SURTIDO Y LOS MEJORES PRECIOS EN LA FABRICA
CASA KORAY
21 DE MAYO 673

RECITAL POSTERGADO.—
La Embajada del Canadá comunica que el recital de piano del señor Alberto Guerrero, anunciado para el 15 del presente, ha sido postergado y será transmitido el domingo 5 de enero próximo.

MISAS.—
Mañana miércoles 11 se oficiará una misa en la Iglesia de la Vera Cruz (calle Victorino Lastarria), a las 9 horas, en recuerdo de las Visitadoras Sociales fallecidas en servicio, que recibieron su título en el año 1926.
Se invita a los parientes, amigos y visitadoras sociales, muy especialmente al curso del año 1925.
—Con motivo de cumplirse hoy 6 meses del sensible fallecimiento de doña Carmen Meza Z. vda. de Labarca, se oficiará a las 9 de la mañana una solemne misa en la Iglesia de la Asunción (Avda. Vicuña Mackenna esq. de Marcoleta), por su eterno descanso.
Se invita a sus relaciones y a los que fueron amigos de la extinta, a la Santa Misa de hoy.

ROPERO DE LA EMBAJADA DE FRANCIA.—
El Ropero de la Embajada de Francia pone en conocimiento de sus miembros y colaboradoras que, debido a las vacaciones de estío, suspenderá sus actividades desde el miércoles 18 del actual.
Se ruega, por lo tanto, a las damas que aporten sus obras al Ropero el miércoles próximo, y aquellas personas que deseen proseguir sus labores durante las vacaciones, podrán retirar en estos días el material necesario.

Señorita BLANCA AGUIRRE ESPINOSA, cuyo matrimonio con el señor Raúl Martel Martínez, se verificará el 29 del presente mes.

En el Crillon.—

Manifestaciones que se efectuarán en el Hotel Crillon:
Hoy.— Té de despedida de soltera en honor de la señorita Laura Espiñeira Allendes.
Miércoles 11 de diciembre.— Sus relaciones ofrecerán un té a la señorita Marta Pasturell, para despedirla de su vida de soltera.
Jueves 12 de diciembre.— La señorita Eliana Morales Célis será objeto de un té que le ofrecen sus amigas con motivo de su próximo matrimonio.
—Será ofrecido un té en honor de la señorita María León Quintana, para despedirla de su vida de soltera.
—Té de despedida de soltera en honor de la señorita Adriana Romero Sanfuentes.
Viernes 13 de diciembre.— La Asociación de Mujeres Universitarias ofrecerá un té en honor de las nuevas egresadas, a las 18 horas.
Las adhesiones para estas manifestaciones se reciben en la caja del establecimiento.

EN HONOR DEL PRINCIPE BERTIL, DE SUECIA.—
Hoy se efectuará el almuerzo que ofrece el Ministro de Relaciones Exteriores, don Raúl Juliet Gómez, en honor de S. A. Real el Príncipe Bertil, de Suecia, en el Club de la Unión, a las 13 horas.

Sorteo del Patronato de San Antonio.—

El domingo último, como estaba anunciado, se efectuó el sorteo del automóvil Fiat, a las 12 horas en el Teatro Real, ante el Notario don Luis Azócar y a beneficio de la Escuela Santa Isabel, ubicada en calle del Carmen N.o 1591.
Salió premiado con el auto el N.o 13337 color verde, y los restantes premios los obtuvieron los números 6695, color salmón; N.o 18113, rojo, y N.o 3806, salmón, todos los cuales deben ser reclamados en Avda. Bernardo O'Higgins N.o 10, Depto. B, 2.o piso, presentando el boleto y el carnet personal.
El directorio de esta institución hace públicos sus agradecimientos a todos los que contribuyeron al éxito del sorteo, el que anualmente se efectúa para la mantención y educación de más de quinientas niñitas de la Escuela Santa Isabel.
Pronto se comenzará la construcción de la nueva Escuela, cuyos planos ha confeccionado el reputado arquitecto don Samuel Eyzaguirre, en la cual habrá un internado para niñas y un convento para las monjitas Terciarias Franciscanas, que la regentan con gran éxito y abnegación ejemplar.
Nuestros agradecimientos a la firma Petit Bon, que nos subsanó las dificultades a fin de poder adquirir el auto sorteado ayer; a la prensa de Santiago que cooperó tan gentilmente; a las simpáticas niñas y damas que se sacrificaron en la venta de boletos y a todos los favorecedores de la obra el más sincero reconocimiento en nombre de las religiosas que dirigen la escuela y del directorio del Patronato.

Lucila Lobo Onell.

EN EL HOTEL CARRERA.-

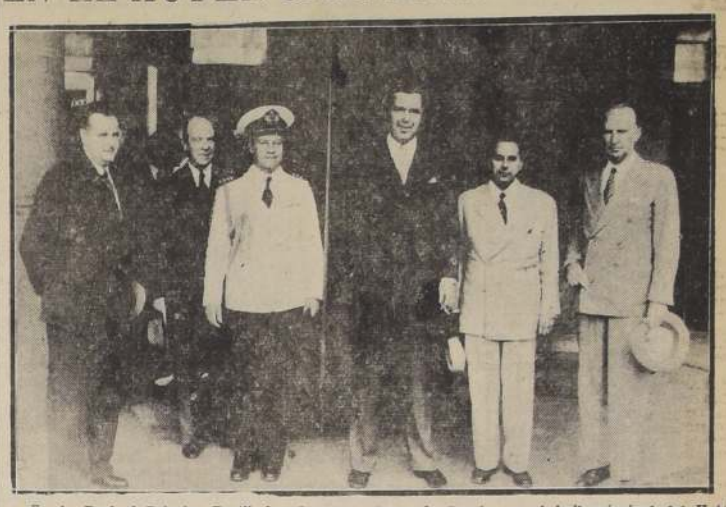

S. A. Real el Príncipe Bertil, heredero del Trono de Suecia, en el hall principal del Hotel Carrera, donde se hospeda.
Lo acompañan el Excmo. señor Ministro de Suecia, señor Folke Wannerberg; el señor vicepresidente de la Corporación de Fomento, don Germán Pico Cañas, y el Capitán de Navío de la Armada de Chile, señor Gillmore, Edecán de Su Alteza.

FALLECIMIENTO.—
Ha dejado de existir en Concepción el señor Segundo Constenla Letelier, a la temprana edad de 22 años.
El señor Constenla se había graduado de profesor en la Universidad de Concepción con sobresalientes notas, y no hace un mes que había iniciado sus labores educacionales.
Su sensible fallecimiento enluta a distinguidos hogares de Santiago, Cauquenes, Talca Concepción y Penco.

TEA-BRIDGE-POKER.—
Bajo los auspicios de las señoras Berta Villegas de Barros, Irma Ferrer de Sazié, Sara Vadillo Mandiola y Enriqueta C. de Elordi, se ha organizado un tea-bridge-poker, a realizarse en los Salones del Hotel "Carrera" como un beneficio para el Patronato "San Ramón" de El Salto.
Antecedentes, inscripciones y reservas de mesa en los teléfonos N.os 32736, 40267, 93125 y 30627.

LA SEÑORA ROSA PEREYRA DE BESA.—
Profundo sentimiento de pesar ha causado el fallecimiento de la señora Rosa Pereyra de Besa, ocurrido ayer en esta capital.
Su fallecimiento enluta a respetables familias de nuestra sociedad.
Su generoso espíritu y su carácter afable la hicieron conquistarse un lugar destacado en nuestra sociedad. Sus virtudes fueron un ejemplo para los suyos y para todos cuantos la rodearon.

"Los Gobelinos" moderniza y amplía sus dependencias extendiéndolas a un nuevo y suntuoso edificio.-

HAN QUEDADO INSTALADOS EN LA PLANTA BAJA LOS DEPARTAMENTOS DE CAMISERIA, ZAPATERIA, SOMBRERERIA, ETC.— NOVEDOSA Y ELEGANTE INSTALACION DEL DEPARTAMENTO DE LENCERIA Y MODAS PARA SEÑORAS.— EL ESTABLECIMIENTO SE COLOCA AL NIVEL DE LOS MEJORES DEL CONTINENTE.

El progreso de Santiago, no sólo se hace visible en su edificación —que está transformando rápidamente toda la parte céntrica de la capital— sino que también en la constante evolución de sus grandes establecimientos comerciales.

Algunos de éstos, por su elegancia, calidad de sus artículos y moderna organización, nada tienen que envidiar a los mejores de Norte América y Buenos Aires. Tal es el caso de "Los Gobelinos", la famosa tienda elegante de la Plaza de Armas, que constituye uno de los grandes centros de atracción de Santiago, por sus admirables vitrinas, siempre novedosas, y por sus notables instalaciones, cuyo contenido de alta calidad es siempre un poderoso incentivo para el público que invariablemente está llenando las diversas dependencias del espacioso edificio.

Pudiera creerse que "Los Gobelinos" habían alcanzado la cúspide de su desarrollo, pero la dirección del establecimiento —a cuya cabeza se encuentra don Severiano García, un hombre de negocios de gran visión y extraordinariamente dinámico y emprendedor— no lo ha estimado así. Y prueba de ello, es que ha extendido sus dependencias al nuevo y magnífico edificio construido colindante por la calle Ahumada, a fin de dar una máxima expansión a algunas de sus secciones de mayor movimiento.

Para este efecto, ambos edificios, el ya existente y el recién construído, han sido unidos interiormente, y mediante una inteligente disposición "Los Gobelinos" han pasado a aumentar el espacio de sus departamentos de ventas, en unos mil metros cuadrados, aproximadamente.

En un elegante escenario, las damas eligen sus trajes y admiran las últimas novedades.

Escogiendo un sombrero de última creación.

En la planta baja, han quedado instalados los departamentos de zapatería, sombrería, camisería y sastrería, dotados de todos los adelantos modernos, y dispuestos con muy buen gusto y confort. Estos departamentos disponen de vitrinas propias y puerta de entrada por la calle Ahumada, directamente.

En el segundo piso están ya casi terminadas las espléndidas instalaciones de lencería, trajes, sombreros y artículos para damas. Predomina la nota de una sobria elegancia y el aspecto general de este departamento es de verdadera distinción y refinado sentido artístico. Está llamado a convertirse en el rendez-vous de la gente elegante de nuestra capital.

Sin el propósito de detenernos a detallar todos los pormenores de las nuevas dependencias de "Los Gobelinos", sólo hemos querido hacer resaltar lo que la iniciativa de su dirección representa como elemento de progreso y adelanto. Cabe por ello expresar una verdadera satisfacción en cuanto significa que el ritmo de continuo perfeccionamiento y de modernización, no se detiene y que día a día Santiago adquiere contornos más definidos de gran ciudad, a través de la obra de sus grandes hombres de negocios y de acción.

La camisería y sombrerería para caballeros, en la planta baja

GRAN FESTIVAL en HOMENAJE Y DESPEDIDA de
ARTEMISIA Y MIRANDA
LOS MEJORES INTERPRETES DE LA CANZONETTA ITALIANA
OFRECE
La QUINTRALA
AGUSTINAS 867 · PASAJE T. IMPERIO
La Boite Nº1
Esta Noche
Con la actuación de:
MONICACO
DINA SOLER
JUANILLO
JESUS VASQUEZ
ALEJANDRO LIRA
ANTONIO VARGAS
RAQUEL MICHELL
CARMENCITA VILA
MANOLO GONZALEZ
AIDA SALAS
RAUL GARDY
RUBENS DE LORENA
RICARDO CABRERA
SILVIO JUVESI
EL CONJUNTO "LOS CHALANES"
MAESTRA DE CEREMONIAS: LINDA CASTEL
ORQUESTAS: Jazz de LORENZO DA COSTA Típica ROBERTO DIAZ
Pexy

Lanzas de Cortinas
En todas dimensiones
TORNERIA
"EL CONDOR"
CONDOR N.o 1380
Teléfono No. 80778

PROFESOR (A) y TRADUCTOR (A)
DE INGLES, SE NECESITAN
Los postulantes deben presentarse con todos sus antecedentes, al Jefe del Depto. de Meteorología de la
LINEA AEREA NACIONAL
en el Aeropuerto de Los Cerrillos.

VERANEANTES ALGARROBO
FARMACIA ALGARROBO
INSTALADA RECIENTEMENTE EN EL PROPIO BALNEARIO, TIENE TODO LO QUE USTED NECESITE, Y ES ATENDIDA POR
PROFESIONALES COMPETENTES

Patronato San Antonio
ESCUELA SANTA ISABEL
LA RIFA SE EFECTUO EL 7 DE DICIEMBRE A LAS 12 HORAS, EN EL TEATRO REAL
FUE FAVORECIDO CON EL AUTOMOVIL FIAT, el N.o 13337, COLOR VERDE.
CON DOS MIL PESOS, EL N.o 6695, COLOR SALMON.
CON DOS MIL PESOS, EL N.o 18113, COLOR ROJO.
CON MIL PESOS EL N.o 3806, COLOR SALMON
LAS DIRECTORAS AGRADECEN A LA SOCIEDAD DE SANTIAGO SU GENEROSA COOPERACION.

EN EL ORIENTE.-

Con motivo de su próximo enlace, un grupo de amigos ofreció una despedida a la señorita Tania Finkelstein y al señor Benjamín Waisbein, que se llevó a cabo en los Salones de los Establecimientos Oriente.

BAUTIZOS.—

Han sido bautizados:

Luis Fernando, hijo del señor Emilio Undurraga Villegas y de la señora María Martín de Undurraga.

Fueron sus padrinos el señor Mariano Saavedra Rodríguez y la señora Carmen Martín de Saavedra.

—Carlos Alberto, hijo del señor Carlos Hernán Ferrada Grandón y de la señora Gertrudis U. de Ferrada.

Fueron sus padrinos don Alberto Ferrada G. y la señora Nora Grandón de Ferrada.

COMIDAS.—

Hoy se llevará a efecto en el Jai Alai la comida que sus amistades ofrecen al señor Danilo Poklepovic y señorita Carmen Klammer con motivo de su próximo matrimonio.

Tenida de etiqueta. Inscripciones en el Jai Alai.

—El próximo jueves un grupo de sus amigos festejará con una comida al ingeniero señor Osvaldo Albornoz, con motivo del viaje que hará al extranjero en compañía de su esposa, señora Tita Pérez de Albornoz. Ha adherido a esta manifestación el directorio de la "Arrach", institución a la cual pertenece el distinguido profesional.

EN "EL FLORIDA".—

La señorita **Soalda Sarquis Yazigi** será objeto de una manifestación que le ofrece un grupo de sus amigas, mañana miércoles para despedirla de su vida de soltera.

La señorita **Gabriela Ramírez Moreno** será despedida de su vida de soltera con una manifestación que sus amigas le ofrecerán el jueves próximo en "El Florida".

La señorita **Renée Hirigoyen Sarhy**, será agasajada por sus compañeras de labores de la Caja Hipotecaria, que le ofrecerán una manifestación el viernes 13 por su próximo matrimonio.

La señorita **Silvia Rojas Baltra**, será despedida de su vida de soltera con una manifestación en "El Florida", que le ofrecerán sus amigas el sábado 14.

Las adhesiones se están recibiendo en la Caja Central del Hotel.

RECEPCION.—

La señorita Ruth Lant ofreció en su residencia de viña del Mar una recepción en honor de los miembros del Consejo Directivo del Instituto Chileno-Norteamericano de Cultura y sus esposas, con ocasión de su próxima partida a Estados Unidos.

Asistieron la señora Elvira Ramos de Larraín, el vicecónsul de los EE. UU. señor Warren Stewart y señora, don Alfredo Silva Carvallo, don Francisco Lee Dantec y señora, Dr. Hernán Figueroa y señora, señor Oscar Gompertz y señora, Dr. Darío Verdugo y señora, señor Rolendio Soto y señora, señor José Marín y señora, Mr. Joe Carrig y señora, Dr. Santiago Muzzo y señora Mrs. Howard Lentz, Miss Graciela Sutter, Miss Virginia Martín, señorita Eugenia Córdoba, señora Paulina Eak Mr. Rosenberger, señores Antonio Andrade y Orlando Arancibia.

EN HONOR DEL SEÑOR RODRIGO GONZALEZ A. Y SEÑORA.—

El señor Rodrigo González Allende y señora Leontina Escobar de González se dirigirán próximamente al Ecuador, país donde el señor González ha sido destinado como Consejero de la Embajada de Chile en Quito. Con este motivo, sus amigos y relaciones les ofrecerán una comida en el Club de la Unión, el próximo miércoles 11 a las 21.30 horas.

Las adhesiones se reciben en el Club de la Unión.

El señor Gerardo Correa Larraín.—

A consecuencia de un infortunado accidente automovilístico falleció ayer en las cercanías de Rancagua, don Gerardo Correa Larraín, vinculado a respetables familias de nuestra sociedad.

Era hijo de don Salvador Correa Ovalle y de la señora Inés Larraín Prieto y había formado su hogar, alegrado por la presencia de un hijo de cortos meses, con la distinguida señora Gabriela González Benavente.

El señor Correa Larraín desaparece en plena juventud, a las 26 años de edad, cuando tenía ante sí un lisonjero porvenir. Dedicado a las actividades agrícolas, había logrado destacar merecidamente en ellas merced a sus condiciones de esfuerzo y laboriosidad.

Afable y caballeroso disfrutaba de generales simpatías. Su muerte, ocurrida a una edad que permitía esperar aun mucho de su espíritu activo y emprendedor, ha de originar, sin duda, un profundo sentimiento de pesar en todos los círculos donde el señor Correa Larraín supo conquistar sólidos prestigios por sus relevantes prendas personales y morales.

Chilenos en el extranjero.—

NUEVA YORK. (Chiam.).—Encuéntrase actualmente en Washington donde asistió como delegado chileno a la Conferencia Ballenera Internacional, don Agustín Edwards Budge.

—Después de varios meses de visita en México, los Estados Unidos y el Canadá, en asuntos relacionados con la industria salitrera chilena, ha regresado a Santiago, en compañía de su distinguida esposa y de su hija, el jurisconsulto Dr. don Enrique Valenzuela.

En el Hotel Waldorf-Astoria, donde se alojó en ésta, fué visitada la familia Valenzuela por los numerosos amigos que tienen en Nueva York.

—Estuvieron de visita en la oficina de la Chile-American Association, el reputado comerciante y hombre de negocios chileno don Juan Petrinovic y su digna esposa, quienes decidieron pasar unos días en Baltimore antes de emprender viaje de regreso a su patria.

—En visita de despedida visitaron la referida oficina el destacado agricultor, viñatero y ganadero don Carlos Iñiguez Larrían y su distinguida esposa, doña Elena Sanfuentes.

El señor Iñiguez vino en desempeño de una comisión oficial relacionada con la modernización de algunas industrias chilenas. Aprovecharon el viaje para visitar a las numerosas amistades con que cuentan en los Estados Unidos y el Canadá.

MATRIMONIOS.—

Ha quedado concertado el matrimonio de la señorita Josefina Hoyl Cruz con el señor Mario Valderrama Silva. Hizo la visita de estilo el señor Clodomiro Valderrama Labbé y la señora Margarita Silva de Valderrama.

—Se ha concertado el matrimonio de la señorita Beatriz Aguirre Nugent con el señor Eduardo Charme Montt.

Hicieron la visita de estilo la señora Nieves Montt de Charme y señor Tomás Eastman Cox.

—Ayer quedó concertado el matrimonio de la señorita Isolde Correa Leliva con el señor Manuel Arrieta Abascal.

Hizo la visita de estilo la señora María Abascal viuda de Arrieta.

—Circulan las siguientes invitaciones:

"Miguel Poklepovic Mazzola y Pilma Petricic de Poklepovic, participan a Ud. el matrimonio de su hijo Danilo con la señorita Carmen Silvia Klammer Osorio, y le invitan a la ceremonia religiosa que se efectuará en la capilla de la Universidad Católica, el sábado 14 del presente mes, a las 18 horas.

Santiago, diciembre de 1946".

—"Guillermo Klammer Richter y Emma Osorio de Klammer participan a Ud. el matrimonio de su hija Carmen Silvia con el señor Danilo Poklepovic Petricic, y le invitan a la ceremonia religiosa que se efectuará en la capilla de la Universidad Católica el sábado 14 del presente mes, a las 18 horas.

Santiago, diciembre de 1946".

"Danilo Poklepovic Petricic participa a Ud. su matrimonio con la señorita Carmen Silvia Klammer Osorio, y le invita a la ceremonia religiosa que se efectuará en la capilla de la Universidad Católica el sábado 14 del presente, a las 18 horas.

Santiago, diciembre de 1946".

VIAJEROS.—

Ha regresado de Francia don Luis Cousiño Sebire.

—A fines del presente mes llegará del extranjero don Julio Donoso Donoso.

—En el "Cabo de Hornos" se embarcarán en España, de regreso al país don Manuel Sáenz Gil y familia y don Antonio Lacámara y familia.

—A Pucón se han dirigido don Arsenio Alcalde Cruchaga y señora Carolina Ochagavía de Alcalde.

—De Cartagena don Galvarino Gallardo Nieto.

—A Lota se han dirigido don Eduardo Covarrubias Valdés, don Arturo Cousiño Lyon, don Francisco Subercaseaux y don Oscar Urzúa Jaramillo.

—A Viña del Mar don Osvaldo Hollstein Coral.

—A Concepción, el señor Luis Doncso Larraín; el Dr. Raúl Melo Melo; don Arturo Gigoux Lazo; el señor Héctor Llanos.

—A Chillán se han dirigido la señora Olga Vergara de Mardones y sus hijos Francisco, Elsa, David y Cecilia.

—De Concepción, el señor Luis Enrique Richter Toro.

—A Talca, la señora Juliete Jirón de Bravo y su hija señorita Olga Bravo Jirón; la señora María Barros de Barros y su hijo el Padre Raimundo Barros Barros S. J.; la señora Eugenia Pozo de Cruz.

En el Carrera.—

La señora **Laura Trucco de Cristoffanini** será agasajada con una manifestación que le ofrecerán sus relaciones esta tarde para augurarle feliz viaje en su visita a los EE. UU.

La señorita **Mimí Marticorena U.**, será despedida de su vida de soltera el miércoles próximo con una manifestación que le ofrecerán sus amigas.

La señorita **Haizel Hacher** será despedida de esta capital por su próximo viaje a los Estados Unidos, con una manifestación que le ofrecerán sus relaciones sociales, la que tendrá lugar mañana miércoles.

El Excmo. Señor Nuncio Apostólico, **Monseñor Silvani**, será objeto de un almuerzo ofrecido en su honor por el Excmo. señor Ministro de Relaciones Exteriores, el que tendrá lugar el miércoles 11, para despedirlo de Chile por su regreso a Europa.

La señorita **María Zañartu de la Cruz y señor Oscar Ureta S.** serán festejados por sus relaciones sociales, con una comida que se efectuará el sábado 14 de diciembre, con motivo de su próximo matrimonio.

La Sta. **Magdalena Soffia Ruz y señor Fernando Sahli H.**, serán objeto de una comida ofrecida por sus relaciones, como despedida de su vida soltera, la que tendrá lugar el sábado 21 de diciembre (la tenida será de smocking).

Las listas de adhesiones para las manifestaciones a la señora Cristoffanini, señoritas Marticorena, Zañartu y Soffia, y señores Ureta y Sahli, están a disposición de los interesados en la Caja Central del Hotel.

EN EL STADE FRANCAIS.-

En el Stade Francais se llevó a efecto la comida que anualmente reúne a los médicos sados en el año 1941.

En la fotografía aparecen los asistentes a esta manifestación de camaradería.

INFORMACIONES CABLEGRAFICAS

AUMENTA LA DIVISION DE FRANCIA ENTRE LAS IZQUIERDAS Y DERECHAS

PARIS, 9.—(U. P.).—(Por H. J. King).—La franca división de Francia entre Derechas e Izquierdas, se hizo hoy aún más evidente al conocerse los resultados semioficiales finales de las elecciones efectuadas ayer para cubrir 214 bancas del Consejo de la República, de reciente creación.

Estos resultados demuestran que ambos grupos tendrán en proporción casi la misma representación en el Consejo que reemplaza al antiguo Senado, que la que tienen en la Cámara Baja o Asamblea Nacional.

Los primeros resultados que se conocieron parecieron indicar una aplastante victoria para el Movimiento Popular Republicano del ex Primer Ministro Georges Bidault y un serio revés para los comunistas. Sin embargo, esos resultados estuvieron basados en las votaciones directas de cada departamento.

Pero dentro del complicado sistema francés de representación proporcional, todos los votos depositados en favor de los candidatos derrotados en cada departamento, son agrupados sobre una base nacional y utilizados para elegir al resto de los consejeros ajustándose a la proporcionalidad.

Los resultados oficiales de esta proporcionalidad no se conocerán hasta dentro de algunos días, pero los cálculos provisionales semioficiales indican que el resultado final dará a los comunistas y al MPR poco más o menos igual número de bancas en el Consejo de la República.

Cálculos semoficiales avanzados estiman que los consejeros elegidos ayer quedarán distribuídos en la siguiente forma: Comunistas y Unión Republicana de Resistencia, 61; Socialistas, 37; Unión de Izquierda Republicana 35; M. P. R., 62; Patrtido Republicano de Libertad (extrema derecha), 8; Republicanos Independientes, 12; otros derechistas, 2; Manifiesto Argelino (nacionalistas que generalmente siguen la inclinación comunista), 4; Grupo Franco - Musulmán de Argelia, 3. Total: 214.

De acuerdo a fines de diciembre otros 50 consejeros deben ser elegidos por la Asamblea Nacional de entre sus diputados; 42 por varios partidos políticos reconocidos, cinco por los protectorados franceses y tres por las colonias.

La prensa derechista francesa considera los resultados de las elecciones de ayer como un triunfo de las derechas y grave revés para los comunistas. Queda por verse si la nueva situación tiene efectos determinados sobre la actual crisis política. Los esfuerzos de varios partidos políticos por formar Gobierno, han sido inútiles hasta ahora.

Las gestiones políticas con respecto a la formación del Gobierno durante el fin desemana, fueron casi nulas, ya que los líderes de los partidos importantes estaban en las elecciones. Se espera que mañana se reanuden las conversaciones con la esperanza de encontrar al fin al hombre que mereceze la aprobación de la Asamblea para presidir el Gobierno.

La Asamblea deberá elegir mañana al Primer Ministro, pero, habiendo ya rechazado a los candidatos comunistas y Popu publicano, Maurice Thore ges Bidault, respectiva rece que está tan lejos de trar una solución, que gunos informantes, la cuestión se dejará para el En esa forma el presidente Asamblea tendría más tiempo ra consultar a los jefes de versos partidos.

SE INICIO EL PROCESO CONTRA LOS VEINTITRES MEDICOS NAZIS

NUREMBERG, 9.—(U. P.).—(Por Evans G. Valens). Estados Unidos inició hoy su proceso contra 23 altos cos y administradores de establecimientos médicos nazis sus mortales experimentos efectuados en los recluidos campos de concentración.

Estos, según el jefe de la acusación Briggen Telford Taylor, "llegaban en grandes cantidades, y eran tratados peor que animales".

El presidente del Tribunal, Walter Beals, inauguró la sesión a las diez en punto.

El "proceso de los conejos de India humanos", que es la primera de la larga lista de "actuaciones posteriores", a continuación del proceso de Nurenberg, tenía una numerosa asistencia en su día inaugural.

La escena era muy parecida a la del proceso de Hermann Goering y los jerarcas nazis, efectuado en la misma sala. Sólo las caras eran diferentes —los cuatro jueces en vez de ocho espectadores, y los acusados sentados en los mismos bancos donde antes estuvieron los jefes nazis.

Una brillante mancha de color era la primera acusada de Nurenberg, Herta Oberhauser, que llevaba un vestido de un rojo brillante con un cuello blanco.

En la galería de los testes estaban 56 alemanes presentación oficial, que primeros alemanes que a un proceso de un Militar aliado, y a quienes les entregó invitaciones páginas a mimeógrafo, se describían las atro contra sus compatriotas.

El juez Beals, dijo declaraciones iniciales acusación estarían limitadas un día, y a las de la a dos. El Tribunal entró receso a mediodía del de diciembre, hasta el enero, según anunció.

La declaración inicial páginas calificaba el un sistema bárbaro, y lección para el mundo cialmente para el pueblo mán.

"Estos acusados son tres bles de asesinatos en mas crueles torturas", dijo la ción. "Es nuestro propósito ber para con todos los del mundo mostrar por cómo sucedieron estas

Asamblea Constituyente de la India fué inaugurada ayer en Nueva Delhi

SU PRESIDENTE RECOMENDO ESTUDIAR UNA CONSTITUCION SOBRE UN MOLDE NORTEAMERICANO.

NUEVA DELHI, 9.—(U. P.).—221 delegados de todas regiones de la India, se reunieron esta mañana al trasladarse la Asamblea Constituyente de la India, que dará al país su futura Carta Fundamental como nación autónoma. Policías bien armados, custodian el nuevo Salón del Consejo Mogul, donde se reunieron los delegados del Partido Congresista y de los grupos minoritarios, pero no hubo manifestación hostiles de los musulmanes, ni incidencias.

El doctor Sachidananda, el más ansiado de los constituyentes, fué elegido Presidente. Sinha recomendó a los delegados estudiar la Constitución de los Estados Unidos, pero no para aceptarla en su totalidad sino para realizar una adaptación juiciosa.

75 de los ochenta delegados musulmanes estuvieron ausentes, obedeciendo la orden de su líder Mohamed Ali Jinnah de boicotear la Asamblea. También estuvieron ausentes otros 93 delegados de los Estados de la India.

En la sala de sesiones se veían vacíos los marcos que antes encerraban los retratos de los Virreyes de la India.

El órgano oficial de la Liga Musulmana, "Alba", comentando la declaración británica al terminar la conferencia reciente en Londres, de que Gran Bretaña no aceptará una Constitución elaborada por una Asamblea en la que no estén representados todos los indios, dijo que esa declaración había sido "un triunfo de la tría de Jinnah". Ha agregó que si los congresistas siguen adelante con la blea, no harán más que dificultades para la participación de la Liga Musulmana.

Mientras tanto, en responsables se informó lider congresista Jawaharlal Nehru se propone renunciar a su cargo de Vicepresidente del Consejo Ejecutivo del debido al fracaso de la rencia de Londres.

Se dijo que, en el curso reunión efectuada ayer comité ejecutivo del del Congreso, Nehru que su viaje a Londres sido un fracaso y que su sión de asistir a la de Londres, contra la unánime de sus colegas sido "un disparate". que la única manera de ese error era renunciar go que desempeña en bierno provisional de la

Batalla de Ayacucho conmemoró el Perú

LIMA, 9.— (U. P.) — Con la asistencia del Presidente Bustamante, los Ministros de Estado y altos jefes de los institutos armados, se realizó en el Esadio del Ejército la conmemoración de la Batalla de Ayacucho, que significó el retiro definitivo de los españoles de Sud América.

En el Estadio del Ejército se realizaron demostraciones militares que fueron muy aplaudidas. Después el señor Bustamante se trasladó a la Avenida General Pershing, donde se efectuó la ceremonia de colocación de la primera piedra del nuevo Hospital Militar.

La Sociedad de Fundadores de la Independencia rindió un homenaje florar al pie e los monumentos a Bolívar y Sucre,, y esta noche realizó una sesión solemne.

Arabes de Palestina irán a Conferencia de Londres en enero

JERUSALEN, 9.— (U. P.) — Un líder árabe dijo hoy que los árabes de Palestina asistirán a la Conferencia de Londres sobre Palestina del próximo mes de enero, siempre que el Gobierno británico no intervenga en los arreglos para el nombramiento de la delegación.

El Effendi Ghoury confirmó, en forma provisional, que los árabes participarían en esa conferencia cuando él volviese de la reunión que va a celebrar en el desierto con Jamal Husseini, presidente interino del Alto Comité Arabe. Señaló que todos los líderes árabes con quienes conversó a lo largo del camino del desierto que lleva a Egipto, cerca de Beersheva, se "oponían enérgicamente a la partición".

Se ha dicho que Jamal Husseini dijo a los líderes árabes que pensaba que el Gobierno podría terminar con el terrorismo, si así lo desease, dentro de pocas semanas.

Canal de Nicaragua urge la prensa de los Estados Unidos

NUEVA YORK, 9 (UP) — Los periódicos piden editorialmente la construcción del canal de Nicaragua, diciendo: "En el nuevo Congreso se harán renovados esfuerzos para obtener la autorización definitiva de este servicio de canal interoceánico, que complementará el canal de Panamá, y hay una alentadora perspectiva de éxito.

"Hay una necesidad grande y urgente de tal empresa, pues el canal de Panamá ha estado trabajando cerca del límite de su capacidad durante una cantidad de años, y no sólo es muy inconveniente para las necesidades nacionales y especialmente para la defensa nacional, sino que está quedando peligrosamente anticuado.

200 mineros apresados en explosión de una mina de carbón en Inglaterra

LONDRES, 9.— (U. P.) — Una explosión ocurrida hoy en una mina de carbón cerca de Whitehaven, Cumberland, apresionó a un número no determinado de mineros.

En el momento de la explosión había 200 hombres trabajando en la mina, y otros 39 estaban en las vecindades del sitio de la erplosión. Escaparon 23 hombres, y una hora después otros tres fueron traídos a la superficie.

La explosión ocurrió cerca de las 8.40 hrs., en una mina de propiedad de United Steel Companies Limited. Los grupos de salvataje fueron organizados por el secretario de la Cumberland Miners Association, T. Stephenson, y se hizo un esfuerzo para entrar en contacto con trece hombres que estaban cerca de la explosión y que han desaparecido.

La fuerza de la explosión se sintió en toda la mina, y destruyó el pozo conocido como distrito número ocho que es la veta principal, y una de las más valiosas de la región bonífera de Cumberland dó destruída gran parte maquinaria moderna, cuyo dotó a la mina durante la rra.

Dos de los mineros dos estaban bajo los escombros la explosión, pero se los tió ir a sus casas. El fué trasladado a un con severas quemaduras cara.

WHITEHAVEN (Cumberland, glaterra), 10.— (UP).— Las drillas de socorro han recuperado varios cadáveres en la mina carbón donde se produjo una plosión, y siguen los trabajos salvamento, temiéndose que yan perecido 15 trabajadores quedaron sepultados en la mina.

Los componentes de las pos de socorro, que trabajan el agua hasta las rodillas, festaron que tardarán varios en llegar hasta el lugar donde hallan los mineros sepultados han recorrido los primeros metros de 600 que los separan lugar donde están las víctimas restantes.

DOLORES
Mejoral
RESFRIADOS

JUEGO LOZA INGLESA
en porcelana fina, 131 piezas
JUEGO DE COPAS
Cristal Yungay 76 piezas, 12 personas, $ 990.—
RIVERA N.o 1444
(Independencia, altura 400)
FONO: 90083.

MATERNIDAD
"LUISA KAPLAN"
ARTURO PRAT N.o 139
TELEFONO: 83121
SERVICIO MEDICO PERMANENTE

MUSICA

EL CONSERVATORIO POPULAR

El Salón de Honor, ya quedanoole pequeño a nuestra Universidad, aunque siga atesorando en sus ámbitos el honor de tantas y tantas voces preclaras.

Ahora se hizo aun mas estrecho para contener un curioso auditorio. Otros publicos pueden definirse como de intelectuales, de snobs, o de estudiosos, y son pueblo, aristocracia, o clase media. Esta vez era la clase única resultante, al fin, en nuestro país, de una fusión de clases.

La música había hecho el milagro de congregarlas sin discernirlas. Y, como en la Sinfónica, como en la Escuela de Danzas, como en los Coros, estaba presente, nada más ni nada menos que el alma colectiva.

El Conservatorio Popular de Música y Declamación, dirigido por ese Abdón Navarro, su maestro de teoría, que en sus ocios, los dominicales, se consagra gratuita y casi anónimamente a la cultura musical de los reos de la cárcel, hacía el primer gran concurso de sus alumnos, escogidos entre cinco y veinte años.

Un quinteto de profesoras, las de piano Antonia Pérez, Violeta Soto y Clara Blin; Adriana Blin de violín, y de declamación Teresa de Oros, prepararon este certamen y exhibieron sucesivamente unos treinta números selectos, entre los cuales se destacaron Berta Cabello, de primer año, en el "Ballecito Campestre", de Schubert; Fernando Mena, con solo cuatro meses de estudio, en la "Marcha de los Soldados", de Schumann; María Teresa Pardo, en la Sonatina N.o 2 de Beethoven, y Juan Durán, violinista del primer año, y de unos ocho años de edad, en el Minueto en Sol de Beethoven.

En la segunda parte, Olga e Irene Manzur, también con cuatro meses de estudio, tocaron a cuatro manos "Nel Cor Piu non mi Sento", asimismo de Beethoven; Lutz Claren, un chileno-alemancillo de once años, ejecutó "Jinetes Caballeros", de Schumann. Y, ya como platos re resistencia, oímos la Sonatina en Sol Mayor de Beethoven, interpretada por Nilda Díaz; "La Pastorela", de Debussy, por Gabriela Zañartu, y en violín Jorge Zamudio, de tercer año, en el célebre "Minuet", de Boccherini, y Héctor Razetto, del cuarto año limpidamente en el clarísimo Concierto en La Menor de Vivaldi. Entre esos discípulos de Orfeo, campeaba en un Gerardo el nombre ilustrado otrora en Chile por Tulio y Eduardo Hempel.

Ruth Espinosa, con soltura espontánea y simpatía natural, recitó la composición "Por Culpa de la Luna". Y, para no convertir en crítica este elogio incondicional al Conservatorio Popular de Música y Declamación, olvidemos a otro recitador, ya talludito, que con una pronunciación pseudo española desconocida hasta en Cádiz, acabó y ultimó ciertos versos del pobre Enrique Díez Canedo, sobre "El Rey, el Caballo y la Sota", poniéndole a ésta zeta. Y digamos: a quien a la sota la llama "zota", se le azota, porque como zote merece azote.

AUGUSTO D'HALMAR.

CONCIERTO EXTRAORDINARIO DE PEDRO D'ANDURAIN

Un éxito sensacional constituyó la presentación de este joven virtuoso el jueves último en nuestro primer Coliseo. Tal como se esperaba el Teatro Municipal se hizo estrecho para contener un público ávido de conocer las actuales condiciones de este músico chileno de tan brillante carrera.

Guiado por tal móvil, el joven artista ha resuelto ofrecer un segundo y extraordinario concierto el que se verificará en el mismo Municipal, el próximo jueves 12 de diciembre, a las siete de la tarde. El programa confeccionado comprende la famosa Sonata en la mayor del compositor franco-belga César Franck — ofrecida en otras sesiones inolvidables por los grandes intérpretes del violín que nos han visitado — con la colaboración del maestro holandés Jan Spaarwater. En la segunda parte, se incluye el Concierto N.o 5, opus 37, en la menor, de Henri Vieuxtemps, una de las páginas más difíciles debida al gran violinista francés. En la parte final, figuran trozos de Tartini-Kreisler, Mendelssohn - Achron, Sarasate, Fritz Kreisler y la célebre Campanella de Paganini.

Es de esperar que este concierto confirme, una vez más, el prestigio de nuestro joven violinista

BELLAS ARTES.—

INAUGURACION DEL SALON DE PINTORES Y ESCULTORES

Existe interés en el ambiente artístico por conocer el Salón Anual de la Asociación Chilena de Pintores y Escultores, que el próximo sábado 14 del presente será inaugurado oficialmente en la Sala Chile del Museo de Bellas Artes, con asistencia de artistas, intelectuales y autoridades educacionales.

En esta ocasión la Exposición mostrará la labor de algunos de nuestros más conocidos artistas, ya que la Asociación cuenta entre sus miembros a los pintores y escultores de mayor significación en nuestro medio, por lo cual se espera que el Salón de este año revista excepcional brillo.

"EL TERCER HUESPED", CON EL ZORRO IGLESIAS, ESTRENA HOY DIA EL CONTINENTAL

La Sociedad Cinematográfica Band y Saiar Ltda., se anota un nuevo triunfo al presentar desde hoy en las tres funciones del Teatro Continental, la última y más graciosa de las películas en que interviene como protagonista el celebrado actor Pepe Iglesias (El Zorro), a quien nuestro público distingue en forma preferente. Se trata de "El Tercer Huésped", una comedia originalísima y plena de situaciones cómicas que mantendrán al espectador en una carcajada constante. El Zorro Iglesias hace, en "El Tercer Huésped" derroche de gracia, encabezando un selecto conjunto de figuras artísticas, entre las que destacan nuestra grata y atrayente conocida Virginia Luque; el impagable Miguel Gómez Bao, nuestro compatriota Rodolfo Onetto, etc.

LAS EMISORAS DE LOS ESTADOS UNIDOS SERVICIO EN CASTELLANO

SUD AMERICA (PACIFICO)			HORA CHILENA
WIWL-1	21.65 megs.	13 metros	18.00 a 20.00 horas
WLWS-1	15.20 megs.	19 metros	18.00 a 2.00 "
WNBI	15.15 megs.	19 metros	20.30 a 24.00 "
WLWS-2	11.17 megs.	25 metros	20.30 a 24.00 "
WLWR-1	9.70 megs.	31 metros	20.30 a 24.00 "
WCRC	9.55 megs.	31 metros	18.00 a 24.00 "
WLWK	6.08 megs.	49 metros	19.30 a 2.00 "

MARTES

18.00 NOTICIAS.
18.15 El cine y sus estrellas.
18.30 Charla y ritmo.
19.00 NOTICIAS.
19.10 Comentarios de actualidad
19.15 Los Panchos.
19.30 Noticiario Cultural - J. S. Quijano.
19.45 Perfiles en música.
20.00 NOTICIAS.
20.05 Panorama internacional — Vicente Tovar.
20.15 Música.
20.30 Perfil de la semana.
20.45 Encuentro en Nueva York
21.00 Noticias y reportaje de las NU.
21.15 Variedades de radio.
21.30 Mesa redonda interamericana.
22.00 EL MUNDO DESDE RADIO CITY.
22.30 Festival artístico.
23.00 NOTICIAS.
23.15 Música.
23.30 Música que invita al recuerdo.
24.00 NOTICIAS.
0.15 Música.
0.30 Ritmo y danza.
1.00 NOTICIAS.
1.10 Comentario de actualidad
1.15 Mesa Redonda Interamericana.
1.45 Concierto folklórico.
2.00 Fin de la transmisión.

Naciones Unidas acordaron iniciar evacuación de países ocupados

Retiro de diplomáticos en Madrid recomiendan a la NU

Rusia se negó a revelar fuerzas metropolitanas

MOLOTOV RECHAZO CENSO DE LAS TROPAS METROPOLITANAS Y APOYO EL DE LAS FUERZAS EN EL EXTRANJERO

FLUSHING, Nueva York, 9. — (UP) — (Por James E. Roper).— Rusia se opuso vigorosamente a revelar el volumen de sus fuerzas metropolitanas cuando Molotov pidió esta madrugada a la Asamblea General rechazar el propuesto censo de las tropas metropolitanas de todas las potencias, aunque insistiendo en que debe hacerse un censo de las tropas en territorios extranjeros.

Hablando ante la Asamblea General, en una reunión que se prolongó hasta después de la medianoche, Molotov dijo que Rusia estaba dispuesta a revelar la fuerza de sus tropas en el extranjero, pero no en su propio territorio. Dijo que, si se acepta el censo metropolitano, Rusia insistirá en que dicho censo comprenda todos los armamentos, incluyendo las proyectiles cohetes y las bombas atómicas. Molotov dijo que las proposiciones anglo-norteamericanas para el censo metropolitano estaban destinadas a desviar la atención de los informes sobre las fuerzas que esas naciones tienen en el extranjero.

De esta manera, Molotov llevó a la Asamblea General la misma prolongada batalla que se libró en el comité político y de seguridad a principios de mes. El comité adoptó una resolución para el censo de todas las tropas, en la metrópolis y en el extranjero, pero rechazó la demanda soviética para que se diera también el censo de las armas.

Por su parte, el británico Sir Hartley Shawcross pidió esta madrugada que la Asamblea recomendara el establecimiento de medios para verificar la corrección del censo de tropas, petición ya rechazada por el Comité político a principios del mes.

Tanto las peticiones de Molotov como de Shawcross serán consideradas en la próxima sesión plenaria de la Asamblea, que se efectuará el martes en la tarde.

En un discurso de 29 minutos ante la Asamblea, Molotov renovó las quejas rusas de que algunas potencias tenían tropas en los territorios de otros miembros de la NU, usándolas para "ejercer presión impermitible en los asuntos internos" de esas naciones. Agregó que "es obvio que no se puede permitir que esta situación continúe", aunque las potencias afectadas tratarán por todos los medios posibles de mantener sus tropas donde están.

Molotov dijo que el informe sobre todas las tropas metropolitanas "daría un cuadro deformado de la fuerza armada, por cuanto la información no se referiría a las bombas atómicas y cohetes".

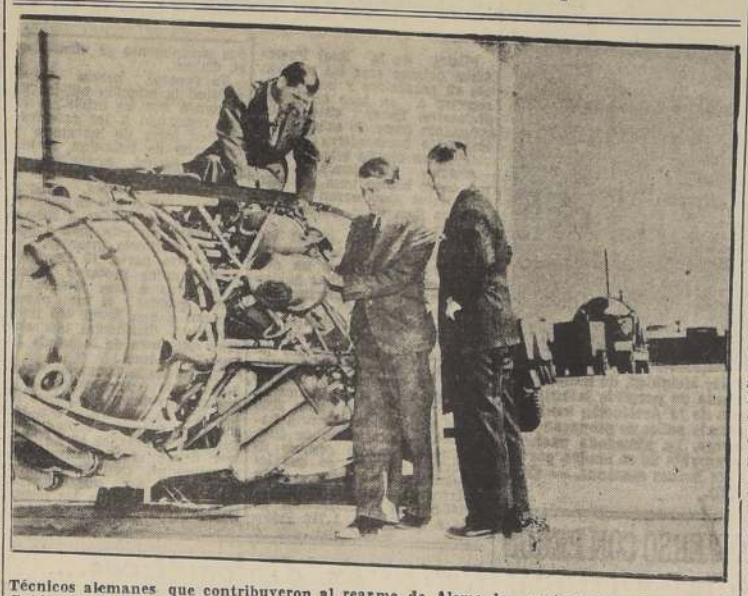

Técnicos alemanes que contribuyeron al rearme de Alemania, contratados ahora por el Gobierno de Estados Unidos, examinan un moderno motor movido por cohetes, que ensayan las Fuerzas Armadas de la Unión. — (Foto ACME).

Los Cuatro Grandes y la Asamblea de la NU confían poner término a sus sesiones durante esta semana

EL SABADO PROXIMO DEBEN PARTIR VARIOS DE LOS DELEGADOS ANTE LA "N. U."

NUEVA YORK, 9. (U. P.)— (Por Charles Pollak).— Los delegados a la conferencia de los Ministros de Relaciones Exteriores de los Cuatro Grandes y la Asamblea General de las Naciones Unidas, apresuran sus labores con la esperanza de poner fin a las sesiones esta semana, como se ha dispuesto.

Los Cuatro Grandes han entrado a su sexta y última semana, reanudando los Ministros sus deliberaciones sobre Alemania, alentados por la esperanza de llegar a una conclusión antes que los delegados partan el sábado a bordo del "Queen Elizabeth".

La Asamblea General confía en celebrar su última sesión plenaria el viernes, y entrar en receso a tiempo para que algunos delegados también se embarquen en el "Queen Elizabeth", y otros tomen aviones que les llevarán a sus respectivos países a tiempo para pasar las Navidades en ellos.

La labor desarrollada por el Consejo de Ministros de Relaciones Exteriores, puede resumirse así:

1) Frontera ítalo-yugoeslava y frontera entre Italia y el territorio libre de Trieste. El Consejo la reabrió a pedido de Italia y Yugoeslavia, pero mantuvo la línea de demarcación contenida en la proposición francesa aprobada antes.

2) Acuerdo austríaco sobre Tirol meridional. Los rusos se opusieron a su inclusión en el proyectado tratado de paz con Italia, pero finalmente aceptaron que se insertara la frase "tomando nota" del acuerdo y su inclusión en el tratado anexo.

3) Derechos de nacionalidad y civil en los territorios cedidos. Los rusos aceptaron que tales derechos fuesen garantizados en los territorios cedidos, pero agregando la frase "de conformidad con la legislación del país".

4) Territorio libre de Trieste. Se llegó a una transacción entre Rusia y los países occidentales sobre el estatuto de Trieste, conforme al cual el Gobernador de Trieste será nombrado por el Consejo de Seguridad de la NU. El Gobernador será asesorado por un Consejo de Gobierno, una asamblea popular y un organismo judicial. El Gobernador podrá suspender las medidas tomadas por la Asamblea si considera que afectan al estatuto de Trieste, y el Consejo de Seguridad decidirá el conflicto en última instancia.

5) Puerto libre de Trieste. No se aceptó la división en zonas yugoeslava e italiana. La única concesión fué que Yugoeslavia compartirá el control del ferrocarril del puerto con Italia y la autoridad del puerto libre.

6) Limitaciones de la Armada de Italia. Se aceptó que las unidades de dicha Armada en exceso de las que el tratado de paz permite a Italia, sean distribuidas entre los Cuatro Grandes, Yugoeslavia y Grecia.

7) Reparaciones. Se convino que Italia pague un total de reparaciones de 260 millones de dólares, y Bulgaria 70 millones. También se acordó que las Naciones Unidas en sus relaciones comerciales con Italia, gozarán del trato de nación más favorecida durante 18 meses después de entrar en vigor el tratado de paz, y se acordó la compensación que Italia pagará a Estados Unidos, Gran Bretaña y Rusia por los bienes destruídos durante la guerra en sus territorios.

Finalmente se acordó respecto al tratado de paz con Italia, que toda divergencia en la interpretación del mismo sea decidida por la Corte Internacional de Justicia.

Con referencia al tratado de paz con Rumania, se acordó garantizar los derechos de los judíos en ese país, la libertad del Danubio y la prohibición de que la Armada rumana, así como de las fuerzas navales de Hungría, Bulgaria y Finlandia, utilicen lanchas torpederas. En cuanto a la frontera entre Grecia y Bulgaria, el Consejo de Ministros acordó no modificar el límite de antes de la guerra. Con respecto al tratado de paz con Finlandia, no hubo desacuerdos fundamentales.

Por su parte, la Asamblea General de las Naciones Unidas, que hasta mañana no celebrará sesión plenaria, no ha tomado decisión alguna acerca de las cuestiones más importantes, como ser los fideicomisos, desarme y translado de los refugiados, aunque tiene mucho material preparado para darle curso. Los observadores dicen que una de las fallas de que ha adolecido y adolece la Asamblea General, es la falta de dirección, pues fuera de su hábil presidente Paul Henri Spaak, no han aparecido en ella dirigentes que orienten su labor.

Elliot Roosevelt y esposa visitaron el pueblo de Stalin

LONDRES, 9 (UP).— La radio de Moscú informó que Elliott Roosevelt, hijo del ex Presidente Roosevelt, y su esposa, la actriz de cine Faye Emerson, quienes actualmente realizan una visita al sur de Rusia, visitaron la antigua capital georgiana de Diakheta y la casa donde nació el Generalísimo Stalin, en el pueblo de Gori.

Incineraron los restos de L. S. Rowe

WASHINGTON, 9. — (UP). — Esta tarde se puso en ejecución la última voluntad del Dr. Leo Rowe y su cadáver fué incinerado en el Cementerio de Cedar Hill.

Todos los miembros del Consejo Directivo de la Unión Panamericana acompañaron la conducción del cadáver al cementerio. Figuraban también en el cortejo, la sobrina del finado, Mrs. Kurtis y su esposo, el Director interino de la Unión Panamericana, señor Pedro de Alba, el Consejero William Manger, y la señorita Anne O'Connell, que fué secretaria del extinto durante muchos años.

Al acto de cremación sólo asistieron los funcionarios del cementerio. Sus cenizas quedarán depositadas más tarde en el edificio de la Unión Panamericana.

El homenaje póstumo al difunto se realizará el día que se designe, en sesión solemne de la Unión Panamericana, a la cual asistirán los miembros del Cuerpo Diplomático, personalidades oficiales y destacadas figuras de esta capital

EL COMITE POLITICO RECOMENDO ASIMISMO MEDIDAS DE SEGURIDAD PARA REMEDIAR SITUACION DE ESPAÑA SI NO SE ESTABLECE UN GOBIERNO DEMOCRATICO

LAKE SUCCESS, Nueva York, 9.— (U. P.).— Por James Canel).— El comité político y de seguridad de la Asamblea General de la NU acordó hoy recomendar el retiro inmediato y colectivo de todos los Embajadores y Ministros de las Naciones Unidas en España. Al mismo tiempo recomendó que el Consejo de Seguridad considere las medidas necesarias para remediar la situación en España si no se estableciese allí, "en un tiempo razonable", un gobierno democrático.

El comité había rechazado anteriormente la moción que recomendaba la ruptura de relaciones diplomáticas con la España de Franco. También rechazó la moción de Estados Unidos que simplemente recomendaba exhortar al pueblo español a que establezca un gobierno democrático.

La moción aprobada por el comité fué presentada por Bélgica, y debe pasar ahora a la Asamblea General en pleno. Dice:

"La Asamblea General recomienda que, si en un tiempo razonable, no se establece en España un gobierno que represente la voluntad del pueblo, garantizando la libertad de palabra y asociación, y las demás libertades democráticas, el Consejo de Seguridad considerará las medidas pertinentes que deban aprobarse para remediar la situación.

La Asamblea recomienda, por lo tanto, que todos los miembros de las Naciones Unidas, inmediatamente retiren de Madrid a sus Embajadores y Ministros Plenipotenciarios acreditados".

La ruptura de relaciones diplomáticas con Franco, propuesta por cinco países latinoamericanos, incluso Chile, fue rechazada por 22 votos contra 20 y 6 abstenciones. La moción norteamericana fué rechazada por 22 votos contra 22, y 6 abstenciones (el empate significa rechazo).

El primer párrafo de la moción de Bélgica, el que encomienda al Consejo de Seguridad el estudio de la situación en el caso de no formarse un gobierno democrático en Madrid en tiempo razonable, fué aprobado por 26 votos contra 8. El segundo párrafo, sobre el retiro de Embajadores y Ministros, fué aprobado por 27 votos contra 7 y 16 abstenciones. Gran Bretaña, Rusia, Francia y China votaron por el retiro de los representantes diplomáticos. Estados Unidos se abstuvo. Los votos en contra fueron de Costa Rica, Colombia, República Dominicana, Ecuador, El Salvador, Holanda y Perú.

SE REANUDA EL DEBATE

El comité político reanudó el debate sobre el problema español a las 15.20, y entró a considerar el informe del subcomité donde se recomienda la ruptura de relaciones diplomáticas y la suspensión de compras de artículos alimenticios en España.

El presidente accidental del comité, M. Henry Spaak, dijo que estimaba innecesario repetir el debate general, y que se debía llegar lo más pronto posible a la votación del párrafo del informe proporcionado por el subcomité.

López, de Colombia; y Belt, de Cuba; insistieron en que tienen mociones presentadas y necesitarán hacer uso de la palabra para explicarlas.

M. Spaak dió la palabra a W. Loridan, de Bélgica, informante del subcomité, para que leyera la tesis. Este señaló que el preámbulo fué aprobado por unanimidad, mientras que en el debate de la parte resolutiva, donde se recomienda la ruptura de relaciones, no hubo unanimidad. Añadió que los delegados que apoyaron las dos opiniones contrarias fueron intransigentes. En seguida leyó la resolución tal como fué aprobada por el subcomité.

OPOSICION COLOMBIANA

López interrumpió para declarar que mantiene su resolución y creyendo que es la que más se aparta de la moción presentada por el subcomité, ésta debe ser puesta en votación primero. Spaak se manifestó de acuerdo, y López continuó diciendo que el informe del subcomité indica intervención, y por lo tanto, se opone. Dijo que era contrario a las leyes e instituciones de Colombia, y a las convenciones firmadas entre las repúblicas americanas.

La delegación de Colombia sugiere: 1.o— Expresar su deseo a la Asamblea de que el Gobierno y pueblo español encuentren los medios de ser

(PASA A LA PAGINA 8)

Paul Henri Spaak

Los Cuatro Grandes acordaron reunirse en marzo en Moscú

EN LA CAPITAL RUSA REDACTARAN EL TRATADO DE PAZ CON ALEMANIA.

NUEVA YORK, 9.— (UP). — Por Charles M. Mccann.— El Consejo de Cancilleres de las Cuatro Grandes potencias acordó esta noche celebrar su próxima reunión en Moscú el 10 de marzo, para redactar el tratado de paz con Alemania, en el entendido de que se permitirá a la prensa mundial informar libremente sobre el desarrollo de la reunión desde la capital soviética.

Será la primera reunión de Ministros de Relaciones de las Cuatro Grandes Potencias en la capital soviética, aunque los Cancilleres de las Tres Grandes, sin Francia, se reunieron allí en diciembre del año pasado y acordaron el programa para la redacción de los tratados con Italia y los cuatro satélites del Eje, que están ahora en vías de terminación.

El Ministro de Relaciones Exdió la semana pasada que la próxima reunión se realizará en la capital de su país. El Secretario de Estado Byrnes, accedió esta noche a la petición de Molotov, pero primero le preguntó si se daría a la prensa mundial libertad absoluta de informar sobre el proceso de la reunión.

Resultados del plebiscito suizo

ZURICH, 9 (UP).— Los resultados computados hoy del plebiscito del domingo, demuestran que los votantes suizos rechazaron la iniciativa del partido Landesring de Gottlieb Muttleir, para una garantía federal de trabajo para todo ciudadano.

COMENZARAN LA DESMOVILIZACION DE LAS FUERZAS ARMADAS, COMO PRIMERA MEDIDA PARA EL DESARME UNIVERSAL

LAKE SUCCESS, Nueva York, 9.—(U. P.).—Las Naciones Unidas acordaron en principio comenzar el retiro de sus tropas en países extranjeros e iniciar la desmovilización de las Fuerzas Armadas como primer paso en el proyectado plan de desarme universal que considera actualmente la Organización mundial.

La India introdujo una enmienda a ese plan, pero sin fijar plazo para el retiro de las fuerzas. La enmienda fué aceptada en principio por el subcomité del comité político y de seguridad, y fué luego pasada al comité de redacción para que le dé su forma final.

Después de un prolongado debate sobre si las cuestiones del retiro de las fuerzas y de la fuerza policial de las Naciones Unidas estaban vinculadas con el desarme, el subcomité aprobó "en principio" la enmienda india por 16 votos contra 2 y 2 abstenciones.

La enmienda india "recomienda a los gobiernos emprender el retiro progresivo y equilibrado de las fuerzas establecidas en territorios no nacionales y el pronto retiro de las fuerzas instaladas en los territorios de los Estados miembros sin su libre consentimiento y la desmovilización de las fuerzas nacionales".

El subcomité estuvo de acuerdo con la idea, pero no con su redacción, y decidió que el comité de redacción le dé una forma que sea aceptada por la mayoría de los miembros.

El soviético Andrei Vishinsky se opuso al principio a la "amplia vinculación" entre la seguridad colectiva y el desarme, pero después accedió a votar en favor de la enmienda atendiendo a una petición que le hiciera el delegado británico Sir Hartley Shawcross para que hubiese unión.

Cuando se votó por primera vez y el resultado fué de ocho contra ocho, Shawcross dijo: "Nos estamos convirtiendo en el hazmerreír del mundo. Piensen ustedes en lo que dirán mañana los diarios al anunciar esto."

ADVERTENCIA DE SPAAK

Paul Henri Spaak, que hacía de Presidente, hizo notar que la mayoría de los delegados presentes estaban en realidad en favor de la ponencia, pero a pesar de ello, no había sido ésta aprobada. Por su consejo se efectuó la segunda votación.

La enmienda india es una transacción que contiene los aspectos principales de las enmiendas de Francia, Egipto y Canadá. Además del retiro de las tropas, hace recomendación al Consejo de Seguridad para que "apresure" la labor del comité militar de poner a la disposición de dicho Consejo las fuerzas armadas para el uso contra los agresores.

La enmienda, una vez revisada por el comité de redacción, será parte de la ponencia sobre desarme basada en el proyecto norteamericano original. El primero, segundo y cuarto párrafos de dicho proyecto han sido ya aprobados por el comité, con algunas enmiendas. Falta dar su redacción final al tercer párrafo y a la enmienda india.

El debate sobre el desarme se inició cuando Egipto se unió a Francia presentando una ponencia que dice que todos los miembros de las naciones unidas deben empezar a retirar sus fuerzas en extranjero e iniciar la desmovilización de sus ejércitos metropolitanos. La redacción de la ponencia o enmienda india, porque en realidad fué sólo una modificación, es igual a la de Francia. La única diferencia es que Egipto pide a los miembros de la NU que retiren sus fuerzas del territorio de otro miembro donde se hallen acantadas sin el consentimiento de éste, y que lo hagan sin tardanza.

Shawcross propuso que el pedido al comité militar para que se dedique al asunto de las necesidades de la NU en materia de fuerza policial internacional sea incorporado al proyecto de resolución sobre desarme. Dijo que ninguna nación podría reducir los efectivos de sus ejércitos sin saber cuántos soldados tendrá que contribuir a la fuerza policial de la NU o tener la certeza sobre qué grado de protección puede esperar de dicha fuerza internacional.

España no tolerará intervención extranjera, dijo el general Franco

MADRID, 9.—(U. P.).—En un discurso pronunciado hoy desde los balcones del Palacio de Oriente, el generalísimo Francisco Franco, dijo que España no toleraría una intervención extranjera en los asuntos internos del país.

Franco habló ante una multitud de cien mil personas, con ocasión del Día de la Protesta Nacional. Atacó a los "enemigos de nuestra cruzada", e hizo referencia al Premier Giral del Gobierno republicano español en exilio.

Franco dijo que, en tanto que las Naciones Unidas tengan aún que hacer los arreglos de paz, España tiene derecho a disfrutar de los beneficios de su victoria interna sin una intervención desde el exterior.

Las esposas de los funcionarios de las Embajadas de Estados Unidos y Gran Bretaña recibieron instrucciones de permanecer todo el día en sus residencias, y a los hombres se les advirtió que evitaran aquellos sitios donde se iban a efectuar las manifestaciones de protesta.

INUNDADA LA COSTA SUR DE INGLATERRA POR FURIOSA TEMPESTAD EN LA MANCHA

EL MAR INVADIO LAS CALLES DE SANDGATE, HASTINGS Y DE TODAS LAS ALDEAS COSTEÑAS

LONDRES, 9.— (U. P.). — Una violenta tempestad en el Canal de la Mancha, intensificada por vientos de 110 kilómetros por hora casi con fuerza de huracán, se desarrolló toda la noche y durante las primeras horas de hoy, levantando olas hasta de 20 metros de altura que azotaron el paseo costanero de Hastings e inundaron parte de la ciudad con una capa de agua de 60 centímetros.

Mientras la lluvia y el viento castigaban la costa del Canal, en una de las peores tempestades registradas en los últimos años, barcos de todos tamaños buscaban refugio apresuradamente. Se ha informado que cuatro personas desaparecieron de un remolcador que se volcó en medio de las olas mientras llevaba a lugar seguro un barco petrolero inutilizado de 7.000 toneladas.

Entre tanto la armada británica recurrió a sus puestos de radar de la costa para guiar al petrolero "Kelletia", que se informó iba a la deriva hacia la isla de Wight. El "Kelletia" era remolcado por tres remolcadores, incluso el que se volcó, cuando todas las espías se rompieron, quedando el barco a la deriva. "El Kelletia" lanzó inmediatamente un S.O.S. urgente y otros remolcadores y botes salvavidas encabezados por un destróyer, se dirigieron en su ayuda.

Las aldeas costeras fueron inundadas en toda la costa, y en Sandgate, Kent, olas de mayor altura que los tejados reventaban contra las casas situadas cerca de la playa. Las principales carreteras hacia y desde Sandgate fueron barridas por olas enormes, que dejaron aislados a cientos de automovilistas, los que en muchos casos tuvieron que abandonar sus vehículos.

Los subterráneos y pisos bajos de muchos negocios se inundaron esperándose que el resultado de los perjuicios sea por valor de millones de libras. Grandes masas de algas marinas y otros despojos flotaban en las calles.

En algunos lugares los peatones tuvieron que nadar para poder cruzar las calles. Olas de las más grandes vistas desde hace muchos años, barrieron la bahía de Folkestone, ocultándola completamente.

En el histórico puerto de Hastings las olas azotaron el paseo durante toda la noche, destrozando los establecimientos de diversiones y otros negocios de la ciudad balneario. Los residentes trabajaron furiosamente toda la noche tratando de impedir el influjo del agua para evitar mayores perjuicios.

La tempestad se produjo repentinamente en la mañana de ayer cuando la velocidad del viento subió de 23 kilómetros por hora a 110 kilómetros, en menos de dos horas, según las observaciones oficiales. El viento de 120 kilómetros por hora se considera de fuerza de huracán.

El servicio de guardacostas informó haber recibido llamados de auxilio durante todo el día de ayer, y numerosas embarcaciones fueron llevadas a lugares seguros por remolcadores, botes salvavidas y cutters.

Naufragó el ex barco alemán "Europa" a causa de un violento vendaval

EL HAVRE, 9.—(U. P.).—Un fuerte vendaval hizo cortas sus amarras al ex transatlántico de lujo alemán "Europa" —rebautizado como "Libertad"— hundiéndose hoy en la zona abrigada de la bahía de este puerto. A medida que disminuía la fuerza del viento se tomaron inmediatamente las primeras medidas para el reflotamiento de la nave.

Esta tarde bajaron buzos a examinar una enorme abertura producida en un costado del barco al chocar arrastrado por la violenta marejada y el viento, contra el viejo transatlántico "París" que se encuentra semisumergido en la bahía desde el comienzo de la guerra. El "Libertad" yace en el fondo del puerto con una inclinación de sólo cinco grados y funcionarios de los armadores, la Compagnie Generales Trasatlantique, dijeron que los últimos informes dan excelentes esperanzas de que el barco podrá ser reflotado y salvado.

El accidente ocurrió alrededor de las 11 P. M. de anoche, durante el momento más fuerte de la tormenta. Inmediatamente los remolcadores del puerto trataron de trasladar al "Libertad" a sitio seguro, pero nada pudieron hacer debido a la enorme fuerza del oleaje. Poco antes del mediodía de hoy disminuyó la fuerza del temporal y los remolcadores pudieron remolcar el transatlántico hasta el medio de la bahía, donde se hundió lentamente en un sitio bajo.

La abertura en el casco se produjo a la altura de la sala de máquinas y cerca de las bombas del "Libertad", por lo que se hizo aún más difícil lograr contener el torrente de agua que inmediatamente inundó el barco. La nave comenzó inmediatamente a escorarse, y pronto llegaba a los 35 grados de inclinación. Cuando el "Libertad" se hundió finalmente esta tarde, quedó escorado en sólo cinco grados. El mayor peligro actualmente es que pueda quebrarse la quilla antes de ser reflotado.

En vista de la posibilidad —aún remota— de que se haya cometido un acto de sabotaje, las autoridades de policía locales han iniciado una investigación de los hechos, pero, según parece, no hay razones para suponer se trata de un acto criminal.

TRASPASO CASILLA

Correo Central
Teléfono 82872

Inglaterra tendría grandes fuerzas en la zona de Levante

LONDRES, 9.— (UP).—Johan Smertenko, vicepresidente de la Liga Norteamericana pro Palestina Libre, declaró en una rueda de periodistas, que el Secretario del Exterior de Gran Bretaña informó a la Liga que Gran Bretaña mantiene una gran cantidad de fuerzas en Levante para hacer frente a la amenaza rusa.

Agregó que Bevin hizo sus declaraciones confidencialmente durante una reunión en la cancillería británica hace un año.

Para explicar su creencia de que las tropas británicas no están en Palestina por otra razón, Smertenko dijo: "Las tropas británicas permanecen en Tierra Santa, no para mantener la paz entre los árabes y los judíos, sino como parte de aquella política que también mantiene tropas en Grecia, y realiza operaciones militares en Levante.

Smertenko agregó que la Liga "alerta y llanamente" aprueba las violencias y sabotajes que llevan a efecto en Palestina las organizaciones clandestinas hebreas Irgun Zvai Leumi y Grupo Stern, pero aclaró que la Liga no contribuye monetariamente a estas campañas.

Terminó diciendo: "El terrorismo en Palestina no cesará hasta que desaparezcan las causas que le dieron origen. Mientras el pueblo de Palestina sea perseguido por los británicos y tengan a sus parientes en Europa viviendo en condiciones excepcionales, el pueblo de Palestina dará todos los pasos que sean necesarios para resolver la situación".

NUEVA YORK.—La señorita Betty Keighley, de Santiago de Chile, a pesar de hallarse afectada de parálisis infantil, colaboró eficazmente en la colecta de la Asociación contra la Tuberculosis, de Brooklin, vendiendo sellos de propaganda de Navidad en el Hotel Saint George. La abnegada paciente, que visita Estados Unidos, en compañía de su madre, partirá de regreso a su patria dentro de breves semanas. — (Foto ACME).

JAIME LARRAIN CONVERSO CON PERON Y EL PRESIDENTE DEL B. CENTRAL

El miércoles firmarán el tratado

BUENOS AIRES, 9.—(U. P.).—El Presidente Perón y don Miguel Miranda, presidente del Banco Central, conversaron con el señor Jaime Larrain García Moreno en la Casa Rosada. Durante la reunión el señor Miranda sugirió algunos cambios de última hora en el protocolo del tratado comercial argentino-chileno, que eran de poca monta, los que fueron aceptados por el señor Larrain por cuanto no alteraban substancialmente el acuerdo.

Después de la reunión, los señores Larrain, Valenzuela y Alessandri Rodríguez, se dirigieron a su hotel, para redactar el proyecto final del acuerdo.

Se tiene entendido ahora, que el acuerdo será firmado el miércoles, en vez del jueves o viernes como se había anticipado. El señor Larrain firmará en nombre de Chile, y el señor Miranda lo hará por Argentina.

Posteriormente el convenio será ratificado por el Presidente Perón y el Canciller Bramuglia, en nombre de Argentina, y por el Presidente González Videla y el Canciller Juliet, en nombre de Chile, en una reunión que se efectuará en la frontera.

Se ha informado esta noche que la reunión en la frontera posiblemente se efectúe a fines de diciembre, en vez de enero, como se había dicho anteriormente.

LA CORTE SUPREMA DE EE. UU. SE HIZO CARGO DEL PROCESO LEWIS

WASHINGTON, 9.—(U. P.).—(Por Raymond Lahr).—La Corte Suprema de Estados Unidos tomó hoy en sus manos el proceso por desobediencia civil contra John Lewis y el Sindicato de Mineros Unidos, y fijó el 14 de enero para la vista del recurso de apelación interpuesto por ellos contra la sentencia de un tribunal inferior.

Lewis y el Sindicato fueron multados el miércoles pasado en 10 mil y 3.500.000 dólares, respectivamente, por el juez federal T. Alan Goldsborough.

Después de escuchar los argumentos de ambas partes, la Corte Suprema tendrá que estudiar el caso y dictar su fallo; el proceso, muy bien puede prolongarse hasta el 31 de marzo, fecha fijada por Lewis para volver a llamar a la huelga a sus mineros.

Se tiene entendido que los abogados, tanto del Gobierno como de Lewis y del Sindicato, acordaron aplazar hasta el 14 de enero el comienzo de la vista de la causa, con el objeto de tener el tiempo necesario para preparar sus casos respectivos.

La cuestión inmediata sobre la cual tendrá que decidir la Corte Suprema es si las multas contra Lewis y el Sindicato estuvieron justificadas. Puede que la Corte igualmente dictamine sobre el alcance de la ley Norris-La Guardia que prohibe el empleo de mandamientos judiciales para romper las huelgas.

Aunque Lewis y su poderoso Sindicato tienen aún esperanzas de escapar a las fuertes multas que les han sido impuestas, corren el riesgo de una futura acción por parte del Gobierno, basada en la ley Smith-Connally, que prohibe alentar las huelgas o llevarlas a efecto en las industrias incautadas o administradas por el Gobierno.

Mientras el senador republicano Robert A. Taft, que posiblemente presidirá el Comité de Cuestiones Obreras del futuro Senado, dijo que la legislación obrera figurará entre los primeros problemas que abordará el Congreso que se reunirá el 3 de enero, se ha indicado la posibilidad de que se actúe en ese sentido, aún antes de conocerse la decisión final de la Corte Suprema. Taft dijo que había tomado nota de todos los detalles referentes a la disputa de los mineros, pero que ésta es sólo una fase del problema general.

Otros líderes del Congreso han expresado la necesidad de una "acción constructiva y no punitiva", para evitar la repetición del paro de los mineros de la hulla que inmovilizó a medio millón de obreros en las industrias esenciales y puso al borde de un desastre económico al país, especialmente en las regiones orientales.

Es inminente la invasión irania a la provincia rebelde de Azerbaiján

LA RAF LANZA ALIMENTOS A 800 NAUFRAGOS JUDIOS EN ISLA CYRENA

JERUSALEN, 9.—(U. P.).—(Por Eliav Simon).—Hoy se dejaron caer con éxito alimentos y otros suministros a los 800 refugiados judíos que se encuentran aislados en la isla Cyrena, después de haber naufragado el barco en que viajaban.

Pilotos de la Real Fuerza Aérea dejaron caer las provisiones en paracaídas y después de regresar a su base en Lydda declararon haber visto a los refugiados haciendo señas mientras los bombarderos Halifax volaban en círculo sobre la isla.

Algunos suministros no dieron en el blanco pues los fuertes vientos desplazaron los paracaídas demasiado, perdiéndose todo en el mar.

Richard Stubbs, oficial británico a cargo de la información pública, dijo que un destructor y un barreminas habían sido enviados para prestar ayuda a los refugiados. Señaló también que el Gobierno ha tomado esta medida únicamente por motivos humanitarios y no políticos. Prosiguen las negociaciones en esta ciudad para el envío de doctores y enfermeras.

Se espera que la Irgun Zvai Luemi y la banda sionista Hagan una demostración de fuerza inmediatamente después de cualquier anunció de que los refugiados en Cyrena serán enviados a la isla de Chipre.

Mañana se embarcarán en viaje a Palestina 1.750 judíos que actualmente se encuentran en Chipre.

En general, parece ser de gratitud la reacción pública por la ayuda que los británicos están prestando a los refugiados semitas fuera de las aguas territoriales de Palestina, al bien círculos árabes mostraron su desagrado con comentarios en los matutinos árabes, preguntando: "¿Por qué habrían los británicos de ayudar a refugiados judíos en alta mar o dentro de territorio griego?".

Por otra parte, 10 irgunistas enmascarados raptaron anoche y azotaron a tres jóvenes hebreos, quienes el mes pasado robaron a una joven 400 libras esterlinas, diciéndoles que ellos eran miembros de la banda Irgun Zvai Leumi.

Hace poco la Irgun lanzó una advertencia previniendo a los que se atreviesen a cometer delitos en su nombre. Los tres ladrones fueron raptados en Tel Aviv y llevados al río Yarkon, donde fueron desnudados y golpeados. Después llamaron a la policía para que los arrestase y la muchacha los identificó posteriormente.

INVITAN A LA POBLACION A AYUDAR EL AVANCE DE LAS TROPAS GUBERNAMENTALES.— TABRIZ AMENAZA PRESENTAR RESISTENCIA

TEHERAN, 9.— (UP).— Las tropas iranias cruzarán muy pronto la frontera rebelde de la provincia de Azerbaiján, según una proclamación hecha por el Premier Ahmad Ghavam, transmitida hoy por la Radio de Teherán.

La transmisión dijo que Ghavam instó a los intelectuales y agricultores de Azerbaiján a ayudar al avance de las fuerzas del Gobierno y prometió severo castigo a todos los que se opusieran a ellas.

El régimen semiautónomo de esta provincia septentrional, en frontera común con Rusia, está encabezado por Jaafar Pishevari, quien ha amenazado con luchar contra las tropas de Ghavam si entran en la región. El Premier indicó también que se enviarán tropas a Azerbaiján simplemente para asegurar la corrección de las próximas elecciones. Añadió que la única razón por que Azerbaiján debía quedar fuera de la vigilancia que ejercerán las fuerzas armadas en el resto del país.

Señaló también Ghavam que las bajas habidas entre las tropas azerbaijanas eran de su propia responsabilidad, pues sólo fueron las que dieron comienzo a los ataques contra las fuerzas del Gobierno central.

REPLICA DE TABRIZ

La proclamación de Ghavam trajo una inmediata réplica de Pishevari por la Radio de Tabriz. Pishevari censuró el error por el Premier de un año que dejó caer volantes sobre Tabriz. Dijo: "No somos zorros mañosos como Ghavam, cuyos planes se accionan de acuerdo con lo que disponen sus amos extranjeros, están destinados a destruirnos a nosotros y a todos nuestras libertades".

Añadió: "Ghavam y su banda pueden saber que nuestros campesinos armados resolverán el problema con provecho para toda la nación y establecerán la libertad en todo el Irán. Nuestra tarea es asegurar la justicia y la libertad, y hablamos de acción y no de palabras".

Por otra parte, el Jefe del Estado Mayor del Ejército iranio informó que las tropas del Gobierno central se encuentran concentradas a todo lo largo de la frontera meridional de Azerbaiján, pero que no se han producido choques, a excepción de un encuentro que tuvo lugar en Takab, en el bajo Kurdistán, "cuando fuerzas rebeldes atacaron a las tropas centrales".

CONTINUA LA LUCHA EN TAKAB

Agregó el jefe del Estado Mayor que aún continúa combatiéndose en Takab. Hizo saber, sin embargo, que las tropas del Gobierno de Teherán aún no han lanzado ninguna ofensiva contra los rebeldes, manteniéndose en seis posiciones en espera de órdenes.

El matutino "Bazpoe" atacó agriamente a Rusia por la ayuda que dice tiene en las actividades existentes en Azerbaiján. Dice: "Si Hitler ha muerto, que viven. Rusia debe saber que no puede convertir al Irán en otra Rumania, Bulgaria o Polonia, ya que nuestro temperamento difiere del de esas naciones. Nosotros preferimos morir antes que aceptar la esclavitud".

Finalmente el cuartel general de pell ha informado que se han hecho planes para el caso de que lan encuentren armados rebeldes, fuerzas azerbaijanistas, comunistas, detener a todos los miembros del partido Tudeh, que el Gobierno de Persia ha logrado tener a quinientos columnistas viéndose cerca de su ocupación.

Retiro de diplomáticos...

(DE LA PAGINA 7)

admitidos en la NU, de acuerdo con los principios de la Carta. 2.o— Que la Asamblea recomiende a las repúblicas latinoamericanas, cuya sangre e idioma es igual al de España, ofrezcan sus buenos oficios al Gobierno español con vistas a establecer las condiciones que le permitan entrar a la NU. 3.o— Pide que el punto sobre las relaciones entre la NU y España sea discutido otra vez en la próxima reunión de la Asamblea, cuando podrán discutirse y aprobarse las mociones de Polonia y Byelorusia. "Como puede verse", agregó, "es muy distinto el plan colombiano al del subcomité".

CUBA VOTARA CONTRA LA INTERVENCION

El delegado cubano, señor Belt, dijo que estaba en completo acuerdo con el plan delineado por López, pues era similar al presentado por su país hace más de un año. Añadió que deseaba insistir en la existencia de dos opiniones, una en favor de la intervención, y la otra en contra. "Por eso, dijo, Cuba tiene que votar en contra de la intervención, porque es contraria a la Carta y al Acta de Chapultepec", ya que el principio de no intervención es uno de los fundamentos en que se basa el sistema interamericano. Manifestó que los favorecedores de la intervención "han sido demasiado estimulados por su deseo de restablecer la democracia en España, principalmente algunos delegados latinoamericanos, "que se han olvidado que el principio de no intervención es reconocido en América. Agregó que algunos están más interesados en la posición geográfica de España en el Mediterráneo, que en su democracia, "ya que se ha dicho, Grecia, España y Portugal, son los únicos países europeos que se oponen al comunismo".

SPAAK DESEA ABREVIAR EL DEBATE

El presidente accidental, M. Spaak, propuso para acortar el tiempo que hablaran solamente dos oradores a favor y dos encontra. Castro, de El Salvador se opuso, diciendo que esto se debe discutir plenamente, porque estaba en juego el futuro del pueblo español, o sea, "si se va a la guerra civil o nó". Agregó: "Para condenar a una nación, debemos en primer lugar escuchar la defensa de ese país y luego dejar que todos los pueblos soberanos discutan y expongan sus opiniones".

CONNALLY APOYA A SPAAK

El delegado Connally, de Estados Unidos, apoyó la proposición del presidente, y sugirió que se proceda a votar inmediatamente la "médula" del problema —es decir, si habrá o no ruptura de relaciones—. "Entonces —agregó— la redacción de la resolución será relativamente simple".

El delegado de Gran Bretaña, Shawcross, apoyó a Connally, pero dijo no debe procederse a la votación sin escuchar —por lo menos— dos discursos a favor y dos en contra. Manifestó que coincide con el delegado salvadoreño Castro, en que la decisión puede influir en si habrá o no guerra civil en España.

Spaak insistió en que se debe considerar la moción colombiana y votarla primero. Efectuada la votación, la mayoría apoyó las palabras del presidente Spaak.

Don Rafael de la Colina, mexicano, respondiendo a Belt, dijo que éste acusó a México, Chile, Venezuela, Guatemala y Panamá de intervencionistas. Añadió que estos, lo que piden ahora es la reafirmación de lo que ya se decidió colectivamente, es decir, no tener relaciones con Franco. "Los que no quieren intervenir ahora, son los más intervencionistas", añadió el delegado de México.

RECHAZADA LA MOCION COLOMBIANA

A continuación se puso en votación la moción colombiana. López, su promotor, pidió que se hiciera párrafo por párrafo. Así se hizo, y el preámbulo fué rechazado por 23 votos contra 8, y 5 abstenciones. El primer párrafo tuvo 8 contra 25, y 16 abstenciones. El 2.o, recomendando la mediación latinoamericana, obtuvo 26 votos en contra, 5 a favor, y 18 abstenciones.

Están identificando restos de víctimas de incendio de Hotel Saskatoon, Canadá

SASKATOON, (Saskatchewam) 9 (UP).— Las autoridades se esfuerzan por completar la identificación de 11 personas que perecieron en la madrugada del domingo en un espectacular incendio, que destruyó virtualmente el Hotel Barry, de tres pisos. Hubo 15 heridos. Algunos de los cadáveres quedaron irreconocibles.

El jefe de bomberos Albert Higgins dijo que el edificio de ladrillos y madera era "resistente al fuego", y contrariamente al Hotel Winecoff, de Atlanta, donde murieron 122 personas el sábado, tenía escalas de escape, por medio de las cuales se pusieron a salvo muchos huéspedes.

El fuego comenzó en las cocinas del hotel, donde se cree que el cocinero arrojó gasolina sobre el fuego semiapagado. La explosión resultante esparció la gasolina inflamada, propagándose rápidamente las llamas a todo el edificio.

COMISIONES DE CORREDOR

Don Francisco Jorquera, en carta dirigida a "El Mercurio" y publicada en la prensa de la capital el 8 del actual, al hacer la defensa de su intervención como miembro de la Comisión Liquidadora de los bienes del Eje, expone que:

"Los corredores cobran el 12 o|o, refiriéndose a una posible comisión de ese porcentaje.

La Asociación de Corredores de Productos, que agrupa a la mayoría de los corredores de Productos Agrícolas, con respecto a la afirmación del señor Jorquera, debe declarar:

a) Que ignora a qué corredores se ha referido el señor Jorquera, y

b) Que en los negocios de productos agrícolas, la comisión es del 1 o|o.

Santiago, diciembre 9 de 1946.

ASOCIACION DE CORREDORES DE PRODUCTOS

COMO HAN CAMBIADO LOS TIEMPOS!

Así como han mejorado los medios de locomoción, asimismo igual progreso se evidencia en los modernos y económicos artefactos S. I. A. M., con los que se obtiene siempre rapidez, economía e higiene.

Todos los artefactos y motores eléctricos S. I. A. M. son manufacturados en el país bajo sub-licencia de fabricación, exclusiva para Chile, de la Westinghouse Electric International Co.

Son productos incorporados definitivamente a la industria nacional para competir en toda época con similares de cualquier procedencia.

Visite nuestros salones de EXPOSICION y podrá así conocer los nuevos modelos de cocinas a gas o eléctricas y lavaplatos modernos.

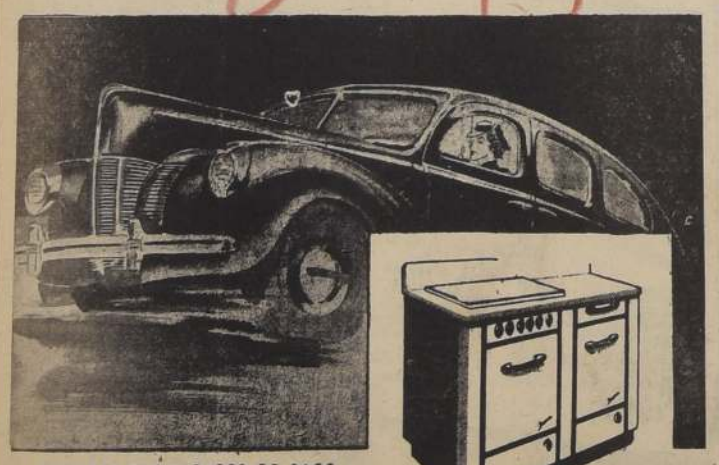

GRANDES FACILIDADES DE PAGO

S·I·A·M· DI TELLA S.A.
CASILLA 13360

COCINAS A GAS Y ELECTRICAS
TERMOCALENTADORES
LAVAPLATOS

ALAMEDA B. O'HIGGINS 960 TELEFONO 83708
AHUMADA 65 TELEFONO 89663
ALAMEDA B. O'HIGGINS 4300 TELEFONO 95101

DOLORES
Mejoral
RESFRIADOS

CAÑERIAS Y ECLISAS

CLAVOS PARA RIELES
TODO USADO Y EN MUY BUEN ESTADO.
CAÑERIAS desde 2" hasta 8".
EJES de acero de distintas dimensiones.
ANGULOS VIGAS TT. y muchos otros materiales de construcción de fierro.
ZINC PARA TECHO a $ 4.— EL KILO.

LINK HNOS.
SAZIE 2960

COMPRE EL ACUMULADOR Preferido por Peritos

Insista en ACUMULADORES AUTO-LITE

... para potencia-seguridad

REGRESAN A SUS LABORES LOS MINEROS DEL CARBON EN EE. UU.

PITTSBURGH, 9.—(U. P.).—Decenas de miles de mineros comenzaron hoy a regresar a las minas de carbón, que han estado inactivas durante 18 días, pero círculos autorizados creen que pasarán varios días antes de que se reanude la producción máxima de carbón, y considerablemente más tiempo aún antes de que los efectos de la huelga sean notados en las cifras de producción de las industrias del acero, automóviles y otras que emplean carbón.

Los ferrocarriles estiman que pasarán de cuatro a cinco días antes que puedan desembarazarse de la enorme masa de productos terminados y en bruto que deben transportar a diversas industrias.

Los productores de acero han comenzado a calentar sus hornos y a acumular nuevas reservas de hulla, para reanudar su producción a plena fuerza.

Un vocero de la Carnegie Illinois Steel Corporation, la más grande empresa productora de lingotes de acero en Estados Unidos, dijo que se piensa que se necesitarán de 10 a 15 días para llegar a la producción de antes de la huelga, que era de 104 por ciento.

Funcionarios del sindicato de mineros han dicho que esperan que sólo unos cuantos recalcitrantes no vuelvan a sus labores pero que, naturalmente, los mineros se sentían desalentados por los sucesos.

Un minero dió a conocer en voz alta el sentimiento predominante: "Estoy descontento enormemente con Lewis".

Oficial chileno irá a la Antártica con la misión argentina

BUENOS AIRES, 9. (U. P.) Oficialmente ha anunciado la Cancillería que el Gobierno de Chile aceptó la invitación del Gobierno argentino en el sentido de que un oficial chileno viaje a la Antártica con la misión argentina que saldrá en el curso de este mes a bordo del transporte "Patagonia".

Aún no resuelve la uniformación de armas Gran Bretaña y Estados Unidos

DECLARACIONES DE HERBERT MORRISON

LONDRES, 9.—(U. P.).—El Lord Presidente del Consejo Herbert Morrison, manifestó hoy en la Cámara de los Comunes, en respuesta a una pregunta que le fuera formulada, que, "intercambios de puntos de vista de carácter informal" sobre la standarización de armas, se habían realizado entre Gran Bretaña y los Estados Unidos, pero que "no se habían tomado decisiones".

Dijo Morrison: "En vista del recíproco intercambio de armas entre los Estados Unidos y el Reino Unido que se realizó durante la guerra sobre un vasto campo y la cooperación actual entre las respectivas fuerzas de ocupación de Alemania, ha habido naturalmente un intercambio informal de puntos de vista sobre la continuación de tal standarización en bien de la economía y de la eficiencia".

La declaración de Morrison fué hecha en respuesta a una pregunta del comunista Philip Piratin, quien preguntó qué decisiones se habían tomado entre los dos aliados en lo que respecta a la standarización de las armas.

Después de la respuesta de Morrison, Piratin insistió: "¿Está Ud. enterado que los reporteros de los periódicos norteamericanos han declarado que disponen de informaciones proporcionadas por voceros autorizados del Ministerio de Guerra de este país. Niega Ud. en consecuencia esa declaración?"

"Puede que Ud. esté dispuesto a aceptar todo lo que diga la prensa norteamericana" —dijo Morrison. "Lo que es yo, no".

Uruguay ve con agrado el plan aduanero que ha propuesto Chile

MONTEVIDEO, 9.— (U. P.)— El ex Canciller uruguayo, ingeniero José Serrato, refiriéndose a las recientes gestiones realizadas por la misión comercial chilena que preside el señor Jaime Larraín en Argentina sobre las posibilidades de crear una red aduanera en Sudamérica — perspectiva expuesta por el señor Larraín durante su breve visita a Montevideo — dijo que adhiere totalmente a los propósitos chilenos de acercamiento comercial entre los países sudamericanos.

Serrato dijo que estimaba indispensable encontrar fórmulas para estimular el comercio internacional, que no puede realizarse en condiciones razonables y estables sin que las exportaciones guarden un debido equilibrio con las importaciones.

Refiriéndose a la posibilidad de crear un bloque de países unidos por libertades aduaneras, Serrato dijo que con Chile resulta relativamente fácil un acuerdo aduanero, por lo fundamentalmente diferente que son las producciones de Chile y Uruguay.

ELOGIOSOS COMENTARIOS DE LA PRENSA ARGENTINA EN TORNO A EL PACTO COMERCIAL CON CHILE

BUENOS AIRES 9.—(U. P.).—Los matutinos destacan que la facilidad con que se concertó el pacto comercial chileno-argentino, demuestra que el mismo responde a intereses altamente populares, en ambos países, y que sólo una política aduanera estricta impidió su realización hasta ahora.

"El Mundo", bajo el subtítulo "¿Será realidad el anhelo de cordillera libre?", dice: "Una torpe política aduanera y un proteccionismo egoísta crearon entre Chile y Argentina obstáculos más insalvables que las propias montañas. Esa política carecía de explicación entre dos pueblos que no sólo son amigos, sino que poseen economías y producciones que necesitan complementarse.

"En estos momentos, por ejemplo, en que existe el propósito de intensificar la industria pesada precisamos la cooperación del pueblo vecino en materia de minería. Es de desear que la lista de los productos que no se incluyan en el régimen de cordillera libre sea lo más reducida posible, y que apenas firmado el convenio, ambos Congresos le den una rápida ratificación, para que sirva de inmediato a los intereses de dos pueblos que tienen una historia común desde los días de Chacabuco y Maipo".

"La Nación" dice editorialmente que el tratado contempla la totalidad de las condiciones requeridas para impulsar el intercambio, que estaba paralizado por trabas ficticias, y para admitir en el mercado argentino la producción chilena.

Pero, agrega, para que Argentina pueda adquirir en Chile un gran volumen de productos, deberán aumentar los medios de transporte, para lo cual otorgó un empréstito para construir ferrocarriles y caminos de enlace a los puntos más convenientes de los dos países.

"Un entendimiento profundo chileno-argentino debía ser la consecuencia de una comprensión inteligente de una política de intercambio.

"Por fortuna el sentimiento fraternal que vincula a las dos Repúblicas suplió el empleo de esa clase de instrumentos, y ha permitido, apenas iniciadas las negociaciones, concertar un pacto que fijará un intercambio creciente, y que comprende tan numerosas como fundamentales ramas de la producción.

BLANCO 1161 **VALPARAISO** TELEFONO 4427

AGUA DE CAUCES SERVIRA PARA REGAR JARDINES

La Comisión de Parques y Jardines de la Municipalidad de Valparaíso, celebrará hoy una reunión, en la que el Director de dicho departamento, señor Florencio Deformes, hará una exposición relacionada con las diversas medidas de emergencia que ha sido necesario tomar frente a la sequía para salvar de la destrucción los jardines y parques de la ciudad.

El señor Deformes se referirá a la medida adoptada para regar los jardines con el agua proveniente de los cauces y gracias a la colaboración del Cuerpo de Bomberos, que ha facilitado voluntarios y el material indispensable, ha sido posible regar el Parque Italia, la Plazuela Blanco Encalada, la Avenida Argentina.

Los propósitos de la Dirección de Parques y Jardines son la de extender este sistema, a todos los jardines en donde sea posible aplicarlo.

EL "UCAYALI" ARRIBO AYER

Con un cargamento completo de trigo argentino que conduce a El Callao, arribó ayer a las 16 horas, el vapor de bandera peruana "Ucayali" perteneciente a los registros de la Compañía Peruana de Vapores y Dique de El Callao, procedente de Buenos Aires y Bahía Blanca.

Como necesita proveerse de agua y, además, embarcar cuatro pasajeros, se quedó fondeado a una boya. Esta tarde seguirá viaje al norte. Vino consignado a sus Agentes Generales, los señores Kenrick y Cía., de esta plaza.

EL URUGUAY ZARPA HOY DE REGRESO A SUECIA

La motonave sueca "Uruguay", perteneciente a los registros de la Johnson Line, que estuvo varios días fondeada en nuestro puerto, en su segundo viaje a nuestras costas, zarpará hoy de regreso a Suecia, vía del Canal de Panamá.

Cuatro pasajeros van en esta motonave sueca para Europa. En sus bodegas lleva un importante cargamento de cobre, salitre, vino y avena.

ESPECTACULOS DE HOY

VALPARAISO.— Matinée, vermouth y noche: Pepita Jiménez.

COLON.— Continuado: Caprichos de juventud y Bajo el cielo de México.

REAL.— Matinée, vermouth y noche: La vida en tus manos.

VICTORIA.— Matinée, vermouth y noche: La perversa.

IMPERIO.— Matinée, vermouth y noche: Dos corazones y Ritmo de batacián.

CONDELL.— Continuado: El signo de la cruz y Maldición legendaria.

AVENIDA.— Continuado.— La pequeña madrecita, El espía del hotel y Condenados a la Isla del Diablo.

VELARDE.— Matinée, vermouth y noche: La vanidosa.

RIVOLI.— Continuado: Amor al terruño y Familia en aprietos.

REX (Viña).— Matinée, vermouth y noche: Cartas a mi amada.

RIALTO (Viña).—Matinée, vermouth y noche: Cuando en el cielo pasen lista.

OLIMPO (Viña). — Matinée, vermouth y noche: Médico y amante.

MUNICIPAL (Viña).— Matinée, vermouth y noche: La marca del zorro.

MINISTRO Sr. WACHHOLTZ DECLARO AYER ANTE MINISTRO SUMARIANTE

EN LA QUERELLA ENTABLADA POR DON CARLOS VIAL E.

El Ministro de Hacienda, don Roberto Wachholtz, compareció ayer ante el Ministro de la Corte de Apelaciones, don J. Francisco Prieto y Reyes, que instruye el sumario derivado de la querella presentada en contra de ese Secretario de Estado, por don Carlos Vial Espantoso.

Minutos después de las 15 horas el Ministro de Hacienda llegó hasta el edificio de los Tribunales de Justicia, acompañado de su abogado, don Guillermo Fuentes.

LA DECLARACION

Más o menos a las 15.20 horas el señor Wachholtz entró a despacho del Magistrado Sumariante, ante quien prestó su primera declaración, diligencia que se prolongó por espacio aproximado de una hora.

CON EL MINISTRO

Interrogado el señor Wachholtz, respecto a la diligencia judicial recién cumplida, expresó que nada podía decir, por cuanto la causa está en sumario. "Fui llamado por el señor Ministro Sumariante, y he comparecido, como ustedes ven", agregó el señor Wachholtz.

A propósito de una noticia dada por un diario de Valparaíso en su edición de ayer, preguntamos al señor Wachholtz, si era efectivo que su incidente con el señor Vial Espantoso, había terminado gracias a una gestión amistosa en que habría intervenido el propio Presidente de la República.

—"No tengo conocimiento de ninguna gestión de esa naturaleza", respondió el Ministro de Hacienda, poniendo así término a su conversación con los periodistas.

INTENDENTE DE VALPARAISO VISITO A PRESIDENTE DE LA CORTE PORTEÑA

"NO HAY CONFLICTO DE AUTORIDADES", NOS DIJO EL DOCTOR VIZCARRA.

El Intendente de Valparaíso, doctor José Vizcarra visitó ayer tarde al presidente subrogante de la Ilma. Corte de Apelaciones de Valparaíso don Juan Francisco Prieto y Reyes, con quien conversó acerca de la situación que se ha creado, con motivo de una petición de fuerza pública de un Juzgado Civil, para verificar un lanzamiento, petición que no fué concedida por cuanto se había autorizado un "punto fijo" para evitar el desalojo a petición del Comisariato.

El Intendente señor Vizcarra, informó al Juzgado que no podía autorizar la fuerza pública para no provocar una situación inconfortable para Carabineros, con órdenes contrapuestas y esa actitud no puede considerarse como un desconocimiento de la autoridad de los Tribunales, sino que como una advertencia de que existe una dualidad inconveniente, entre las medidas que adopta el Comisariato de Subsistencias y Precios, cumpliendo disposiciones legales, y las resoluciones de carácter judicial.

Las observaciones formuladas por el Intendente señor Vizcarra, merecieron especial interés del presidente subrogante del Tribunal, quién se reunirá en pleno hoy con los miembros de la Corte, para considerar esta situación.

"Con esta explicación —nos dijo ayer el Intendente— ha quedado perfectamente en claro que no existe un conflicto entre autoridades".

MOVIMIENTO DE VAPORES

PROXIMAS LLEGADAS:
SANTA LUISA, de Nueva York.
ALEJANDRO, de Antofagasta.
MAULLIN, de San Antonio.
TENO, de Lota.
GERMA, de Río de Janeiro.
LORIGA, de Liverpool.

PROXIMAS SALIDAS:
TENO, para Arica.
ALEJANDRO, para Coquimbo.
SANTA LUISA, para Nueva York.
PUNTA ARENAS, para El Callao.
MAULLIN, para Iquique.
CANELOS, para Iquique.

EN ENERO SE HARA EXAMEN A TODOS LOS CONSCRIPTOS NAVALES

El jueves 2 de enero, se dará comienzo en el Hospital Naval "Almirante Neff", en Playa Ancha, al examen médico previo para selecciones a los ciudadanos nacidos en 1927, y que se inscribieron en los registros navales.

Todos los interesados deberán concurrir ante la comisión respectiva premunidos de los siguientes documentos: certificado de inscripción naval, carnet de identidad vigente, certificado de vacuna y certificado de antecedentes.

REUNION DE LA JUNTA DE CAMINOS

Hoy a las 16 horas se efectuará la reunión de la Junta Departamental de Caminos que será presidida por el Intendente, Dr. don José Vizcarra Cabello, para tratar de la distribución de los fondos para el año próximo.

La cantidad a distribuir es de tres millones de pesos, formada con las cooperaciones de particulares y el aporte fiscal.

LA MATRICULA PARA ESC. DE ENFERMERAS "CARLOS VAN BUREN"

Hasta el martes 31 del presente estará abierta la matrícula en la Escuela Universitaria de Enfermeras "Carlos Van Buren".

Para ingresar a la Escuela, son requisitos indispensables haber rendido satisfactoriamente el sexto año de humanidades, tener vocación por la profesión, poseer salud compatible, ser autorizada legalmente por su padre o apoderado y ser recomendada por la directora del Liceo en donde estudió y por dos personas de reconocida solvencia moral.

COMPAÑIA CHILENA DE NAVEGACIÓN INTEROCEÁNICA

Próximas salidas de Valparaiso

PARA ANTOFAGASTA, MOLLENDO Y CALLAO:
VAPOR "PUNTA ARENAS", 13 DE DICIEMBRE.

PARA RIO DE JANEIRO E INTERMEDIOS:
VAPOR "PUNTA ARENAS", PRINCIPIOS ENERO 1947

CIA. CHILENA DE NAVEGACION INTEROCEANICA

Casilla: 4246 — Teléfono 84523 — SANTIAGO
Casilla: 1416 — Teléfono: 7721 — VALPARAISO

DEL INTERIOR

La Semana Maipina se celebrará por 1.a vez

Autoridades de San José de Maipo durante un reciente ejercicio de bomba

San José de Maipo, 9.— Con gran entusiasmo continúan los preparativos para celebrar la Semana Maipina los días 12 al 19 de Enero del año próximo. El Comité compuesto de personas jóvenes y entusiastas se reúne casi diariamente con el objeto de organizar los distintos números de ésta gran fiesta, cuya finalidad principal es la de dar a conocer las bellezas naturales que encierra el Cajón del Maipo y su gran porvenir turístico, que, agregado a su espléndido clima, hacen de ésta región una de las más atrayentes para el turista que desea descansar y gozar de paisajes extraordinarios.

Los pueblos de esta Comuna que por su presentación vivaz y pintoresca, invitan a visitarlos, tales como La Obra, El Canelo, San José de Maipo, El Melocotón, San Gabriel y San Alfonso, son verdaderos exponentes de un porvenir más brillante que le espera a esta zona privilegiada por la Naturaleza.

Por su cercanía a la capital de la República, bien debiera ser una de las Comunas más modernas y mejor presentadas, pero, por designios del destino que también alcanza a los pueblos, se mantiene su progreso frenado y su marcha hacia adelante se vé obstaculizada por múltiples dificultades, en especial el abandono en que lo tienen los organismos estatales, que concentran toda su atención en la gran urbe, sin darle la importancia que encierra el Cajón del Maipo como región de atracción turística, acrecentada por su cercanía y corta distancia con la frontera de la gran República Argentina, que en estos momentos estrecha sus manos fraternas para ayudarse mutuamente, por medio de convenios comerciales de gran alcance para el futuro de ambas naciones, nacidas a la libertad ciudadana bajo el mismo cielo y los mismos ideales. (Pérez, Corresponsal).—

COMITE SEMANA MAIPINA

Presidente: señor Humberto Pérez Aguila.

Vicepresidente señorita Lucia Moreno B.

Secretario: señor Alberto Arava.

Pro secretario, señora Aida Sánchez.

Tesorero: señor Luis Escobar.

Pro Tesorero; señorita Norma Colomes.

Directores: señores, Félix Berríos D.; René Espinoza, Hernán Gómez E.; Rolando Reckmann; Ricardo Echeverría y Alejo Muñoz M.

—(Pérez, Corresponsal).—

DOS HERIDOS GRAVES EN ACCIDENTE DE AVIACION OCURRIDO EN REUMEN

LAS VICTIMAS SON LOS PILOTOS SEÑORES ROBERTO CHAVEZ Y LUIS CAMPOS.

REUMEN, 9.—A las 13 horas se produjo un accidente de aviación a consecuencias del cual resultaron dos aviadores heridos de gravedad.

El avión de la base aérea de La Unión, piloteado por el instructor señor Roberto Chávez, llevando como copiloto al señor Luis Campos, después de haber evolucionado, sufrió un desperfecto del motor, que lo obligó a efectuar un aterrizaje forzado.

La maniobra se vió dificultada por el fuerte viento, y por la irregularidad del terreno, todo lo cual produjo el volcamiento del avión el cual cayó a tierra violentamente. El aparato quedó completamente destrozado, y los aviadores resultaron con fracturas en el cráneo, en las piernas y brazos.

Ambas víctimas fueron recogidas en estado inconsciente, por los vecinos del lugar en que se produjo el accidente y fueron llevadas, inmediatamente al Hospital Regional de Valdivia.—(Corresponsal).

LA SOCIEDAD MUTUALISTA DE ELQUI TRABAJA POR LOS HUERTOS OBREROS

EN LA "CALLE NUEVA" DE VICUÑA SE CONSTRUIRAN 31 CASITAS PARA EMPLEADOS.

VICUÑA, 9.— Ultimamente se realizó en los amplios salones de la Sociedad Mutualista Artesanos de Elqui, una interesante reunión con el objeto de tratar diversos e importantes asuntos relacionados con las actividades societarias. Dos fueron, en efecto, los puntos básicos que la originaron. El primero de ellos fué dedicado a la lectura, debate y aprobación de los nuevos Estatutos por los cuales se ha de regir en el futuro esta entidad; en ellos se innovó un antiguo sistema que bien poco servía de base para el desarrollo de cada una de las importantes actividades de la labor societaria, cambiándolos, casi totalmente hacia nuevos rumbos, que a la vez que resguarden los legítimos intereses mutuales, presten a sus asociados todos los derechos que en realidad merecen.

No podemos menos que felicitar a la comisión que tuvo a su cargo la delicada responsabilidad del estudio para confeccionarlos, y muy en especial el señor Emilio Estay, que la presidió.

El segundo punto, que es no menos importante, por las proyecciones de la obra en ciernes, lo constituyó el acuerdo unánime de los asistentes, para solicitar de conformidad con la ley 6815 de 1941, de quién corresponda, la destinación de área amplia de terrenos cultivables que se destinarán a **Huertos Obreros**. Sobre el particular se arbitraron diferentes acuerdos, que resumimos de la siguiente manera: a) Planificar el plan de acción, previo detenido y concienzudo estudio. b) Efectuar selección de socios cuya situación les permita adquirir terrenos. c) Elevar al Organismo encargado de resolver estas peticiones, solicitud conforme citada Ley 6815, y d) Nombrar una comisión que tendrá a su cargo la consecución de tan nobles finalidades, la cual quedó constituída de inmediato en la siguiente forma: presidente don Emilio Estay; secretario don Raúl Díaz, tesorero Exequiel Prez, directores: Juan Rodríguez, Luis Rubio, Juan Leiva y Octavio Lazo.

Don Eleodoro Alvárez, que asistió especialmente invitado a esta sesión, ilustró a la Sala, de aquellos aspectos que inciden para el mejor logro de estas perspectivas, todo lo cual le fué muy agradecido.

Antes de levantarse la sesión el señor Prez informó que en su conversación sostenida con el señor Ministro de Agricultura le prometió ayudar a los habitantes de Vicuña, en sus justos anhelos, para que se edifique en la "Calle Nueva" las treinta y una casitas para empleados que la Corporación de Reconstrucción y Auxilio, por cuestiones especificamente técnicas la cambió de ubicación para construírlas en una superficie de más o menos siete mil doscientos metros, en donde además de ser inapropiado por la poca extensión, ningún empleado querría comprar cajitas de fósforos para ir ahogarse sin aire, mientras que edificándolas en el plan antiguo, sería diferente, ya que sus moradores tendrían huertos suficientes para su cultivo, aireación y por ende salud. Desde luego confiamos que el señor Ministro de Estado, ha de tomar las medidas conducentes a evitar la construcción en el predio del señor Alcayaga y disponer su construcción en esa nueva arteria de progreso frente al hospital, hacia el nor-poniente y en donde ya el Organismo citado, por medio de sus Técnicos, niveló a principio, del año en curso los terrenos necesarios para tal fin.

RETAMALES. (Corresponsal).

UNANIME ADMIRACION CAUSO EXPOSICION DE ESCUELA DE ARTESANOS DE S. FELIPE

EN ENERO PROXIMO SE INICIARA LA OBRA GRUESA DEL INTERNADO DEL NUEVO EDIFICIO DE LA ESCUELA.— REVISTA DE GIMNASIA.

SAN FELIPE, 9. Con un sencillo y simpático acto, se inauguró el sábado último la Exposición anual de la Escuela de Artesanos de esta ciudad, acto que fué prestigiado con la asistencia de las autoridades locales, funcionarios de la Dirección General de Obras Públicas señores Hernán Herrera, Director del Departamento de Arquitectura, los arquitectos Cubillo, Gramegna y Concha, altos jefes de las reparticiones fiscales, industriales y comerciales y miembros de la prensa, personas que recibieron finas atenciones del señor Director del establecimiento, don Guillermo Richards Cuevas, del profesorado y de los alumnos durante la visita a las diferentes dependencias donde se exhibían los prolijos trabajos realizados por los educandos, los cuales se expusieron distribuídos artísticamente y con un refinado gusto.

En la primera sala de la derecha se exhibían numerosos trabajos del Taller de Mecánica de Ajustaje, entre los que se destacaban cuchillos para cepillos, garlopas y garlopines, escuadras y compaces de precisión, artísticos cuchillos, ceniceros y pisapapeles de metal cromado; tornillos para bancos de carpintero y de mecánico, prensas, etc. y en el fondo, el Taller de Electricidad, nueva especialidad de la Escuela y que funciona desde agosto último y sólo en los cursos nocturnos este año exponía en un gran tablero circuitos eléctricos de varias luces, conexiones y una instalación de cinco timbres con marcador.

En dos salas, acondicionadas en forma tal que simulaban en el fondo un comedor con un amoblado compuesto de una mesa de corredera, una docena de sillas tapizadas en pergamoide verde, una vitrina con espejo y cristales y un gran aparador con cubierta de cristal, todo arreglado con la vajilla correspondiente, floreros, candelabros, etc. En un costado se distribuyeron las piezas de un amoblado de living de estilo normando que hacía más acogedor una lámpara de pie, que también pertenecía al juego. En el otro costado, dos sillones confortables tapizados completamente, una mesita ratona y un estante-escritorio vertical. En el fondo de la otra sala se arregló un amoblado de dormitorio para soltero, y en primer término una sala completa de escritorio estilo Misión con un archivador de cortina y un original papelero.

El taller de herrería y forja presentó una variedad de triciclos, coches de paseo para niños, faroles artísticos y de estilo, aparte de un sinnúmero de herramientas y series sistemáticas de ejercicios. Esta misma sección, en un tabladillo colocado en el primer patio, circundado de pasto inglés y el área cubierta de conchuela, se acondicionó un amoblado de terraza de fierro forjado, compuesto de una espaciosa mesa con cubierta de cristal, un carro para el servicio de té, con espejo y cristales, una mesita, dos sillones y cuatro sillas tapizadas en rojo. Este juego era de aplicación de cerrajería artística y soldadura al arco. Como en todos los amoblados se completó la presentación colocándose sobre ellos la vajilla y artefactos correspondientes. En dos rincones de este patio, sobre champas de pasto, exhibíanse dos rastras articuladas, de clavos, y en las ventanas y paredes un juego de rejas de sobrio estilo moderno.

En otra sala colocáronse los dibujos artísticos de los cursos Preparatorio y Primer Año gráficos y mapas, y croquis de los trabajos ejecutados, con sus respectivos presupuestos y costos.

Una sala especial contenía los trabajos de dibujo técnico de las diversas especialidades de la Escuela y todos los elementos utilizados en esta rama de enseñanza.

Por una deferencia del Departamento de Arquitectura de la Dirección General de Obras Públicas, se exhibió la maquette del futuro edificio de la Escuela y los planos del mismo. Esta obra se iniciará en enero próximo con la obra gruesa del Internado, en los terrenos adquiridos por el Fisco en calle Benigno Caldera, contigua a la línea férrea a Putaendo.

En los talleres, que se presentaron con los alumnos trabajando, se exponían bancos muy cómodos de carpintero ejecutados por los mismos, un tablero de dibujo y varios muebles en bruto y una exhibición de juguetes bellamente construídos y pintados.

Esta Exposición, superior a la de años anteriores, causó unánime admiración de los visitantes, quienes abundaron en frases de felicitaciones por la eficiente labor que desarrolla este establecimiento de enseñanza profesional que honra a la capital de Aconcagua, y expresaron a su Director, profesorado y alumnos sus cordiales deseos de una constante superación y progreso y que muy pronto el Supremo Gobierno dote de los fondos necesarios para la construcción del nuevo edificio y que el plantel sea trasladado en Escuela Industrial.

REVISTA DE GIMNASIA DE LAS ESCUELAS PRIMARIAS

La noche del sábado, en el amplio patio del Internamiento Yungay, se llevó a efecto la revista de gimnasia, presentación de coros de las Escuelas Primarias, que realizaron sus actividades.

Todos los números del programa fueron ejecutados con singular brillo, ante una numerosísima concurrencia, que estrechó el local.

Los coros presentados por la profesora de canto señorita Enna Sánchez, cantaron a cuatro voces el Himno Nacional, "El Cazador", "Malena", "Plata", de Martínez Serrano, "Aleluya" de Mozart, "Aguila de mi tierra" y "Corazón al en Primavera", de Rodríguez Jiménez.

Las presentaciones gimnásticas de las alumnas de las Escuelas N.os 2 y 3, y de alumnos de las Escuelas 1 y 4, fueron dirigidas por las señorita Marina Orrego y Fernando Garay, respectivamente.

Se dió término a esta fiesta con una ronda por las alumnas de las Escuelas 2 y 3, que resultó muy lucida por la disciplina y armonía de las niñas educandas. (El Corresponsal).—

EN ACCIDENTE AUTOMOVILISTICO MURIO D. GERARDO CORREA LARRAIN

RESULTARON DOS PERSONAS HERIDAS LEVES.— ACCIDENTE OCURRIO EN LAS INMEDIACIONES DE RANCAGUA.

RANCAGUA, 9.— En la mañana de hoy, en las inmediaciones de Guitro, se volcó la camioneta que conducía el señor Gerardo Correa Larraín, y en la cual iban los señores José Castro y Emetrio Lizana. El accidente se produjo debido a la rotura del neumático izquierdo trasero, cuando el vehículo iba a regular velocidad.

Resultaron heridas todas las personas que viajaban en la camioneta, por lo cual fueron llevados al hospital de esta ciudad, en donde falleció horas después el señor Gerardo Correa Larraín. El estado de los señores Castro y Lizana es satisfactorio.

El señor Gerardo Correa era hermano del Diputado radical señor Salvador Correa.

(CARDENAS, Corresponsal).

SOLICITAN INSTALACION DE RETEN DE CARABINEROS EN OSORNO

COMITE DE ADELANTO SE HA DIRIGIDO A LAS AUTORIDADES Y AL GOBIERNO.

OSORNO 9.— Medios económicos y su trabajo personal ofrecen vecinos para instalar en la Población "Angulo", de esta ciudad, un Retén de Carabineros.

Estas actividades están dirigidas por un Comité de Adelanto que se ha dirigido a las autoridades y al Gobierno solicitando que una propiedad fiscal que existe en dicha población, sea destinada a una función pública, en este caso, a un Retén de Carabineros.

La propiedad fiscal de nuestra referencia ha permanecido, desde hace varios años en poder de particulares y sólo el año antepasado fué traspasada al Ministro de Agricultura para ser destinado a guardar en sus dependencias maquinarias agrícolas, sin que hasta la fecha se haya hecho algo efectivo en este sentido, pues hasta la fecha, sólo sirve de habitación a un empleado subalterno de esa repartición pública.

Los vecinos, en cambio, han obtenido de la Ilustre Municipalidad los medios económicos para hacer las reparaciones, y de algunos agricultores las maderas necesarias y algunos obreros, vivientes en esta población, su trabajo personal.

Sólo se espera ahora, la resolución favorable de los señores Ministros de Agricultura y Tierras para que dicha propiedad fiscal sea traspasada al Ministerio de Interior, para que sea destinada en definitiva para el fin que lo solicita el Comité de Adelanto de esta población.

Por otra parte, el diario local "La Prensa" coopera en esta campaña justa de bien público e igualmente los partidos que forman la Alianza Democrática y la Falange Nacional, para que ésta petición sostenida largo tiempo, sea una realidad.— (GOMEZ, Corresponsal).

PIDEN ARQUITECTO PARA TERRENO DEL HOSPITAL

Curacautín, 9.— La I. Municipalidad ofició, nuevamente, a la Dirección General de Beneficencia, insistiendo en que envíe un arquitecto para que elija el terreno más adecuado al Hospital que se proyecta construir en ésta.— (Araneda: Corresponsal).—

Liceo de Niñas de Osorno necesita local apropiado

OSORNO, 9.— Desde hace más de 20 años, cuando un voraz incendio destruyó su edificio, el Liceo de Niñas de Osorno ha estado funcionando en locales inadecuados sin las condiciones higiénicas y pedagógicas necesarias con notable perjuicio para sus educandas.

La situación de este importante establecimiento de enseñanza ha llegado a una situación aún más crítica debido a que el propietario de la actual casa en que funciona, ha notificado a la dirección del Liceo para que entregue el local el 31 del presente mes, ya que debe proceder a una transacción comercial. Tenemos entónces que en pocos días más el Liceo de Niñas de Osorno, el primer colegio de enseñanza femenina no tendrá local para su funcionamiento.

Es de esperar ahora, que frente a esta grave situación, las gestiones de las autoridades administrativas y educacionales den una rápida solución a este problema, obteniendo los recursos necesarios para completar la compra de parte del fisco, de un predio que ha sido expropiado para construir el futuro local para el Liceo de Niñas. Con la pronta expropiación de estas propiedades se puede habilitar para antes del mes de marzo, y donde podrían funcionar los cursos superiores del establecimiento sin perjuicio de iniciar en breve plazo la construcción del nuevo edificio que se tiene proyectado y que la ciudad reclama con justicia.— (GOMEZ, Corresponsal).

NOTICIAS DE RANCAGUA

RANCAGUA, 2. — Recientemente la Escuela Vocacional de nuestra ciudad, exhibió los mejores trabajos confeccionados por las alumnas del establecimiento, durante el presente año. Esta importante exposición fué muy visitada por autoridades locales, profesores, padres, apoderados y público en general quienes pudieron constatar el verdadero progreso alcanzado en las diversas asignaturas. La señorita Eugenia Toro Meneses, directora del establecimiento, fué muy felicitada junto con el profesorado, que han demostrado una vez más sus esfuerzos en beneficio del alumnado que concurren a dicha escuela.

INAUGURACION MATERNIDAD EN GRANEROS

Especialmente invitados por el Alcalde de Rancagua, y Director del Hospital de nuestra ciudad, doctor Jorge Grimberg Villarroel, tuvimos oportunidad últimamente, de concurrir a la inauguración de la Maternidad del Hospital de Graneros, instalada recientemente. Asistieron a esta significativa ceremonia, numerosas personas de Graneros y de Rancagua, que impulsadas por su espíritu de colaboración a tan benéfica y hermosa obra, se sintieron plenamente satisfechos al ver realizada una aspiración tan sentida por los habitantes del vecino pueblo.

El Director del Hospital de Graneros, doctor Joaquín Flores, pronunció un brillante discurso, recalcando la importancia y trascendencia del acto que se llevaba a cabo en esos momentos. A continuación usó de la palabra un representante del Sindicato "Sociedad Lechera de Graneros", quien llevó el saludo de sus compañeros de trabajo, ofreciendo al mismo tiempo su decidida cooperación. Se hizo entrega de un obsequio de la Cruz Roja de Rancagua, consistente en mil pesos.

ORFEON DE CARABINEROS DEBE REPONERSE

Se espera que el Supremo Gobierno, dispondrá que a breve plazo, se devolverá a Rancagua la Banda de Músicos del Cuerpo de Carabineros de O'Higgins institución que durante veinte años había sabido prestar importante servicios a la ciudad y a la región. Las autoridades de Rancagua, manifestaron oportunamente que la medida de suprimir el Orfeón de Carabineros, perjudicaba espiritualmente a los habitantes de la zona, y que Rancagua no acepta la disolución de dicha banda, ya que la ciudad entera la reclamaba como algo suyo. La opinión pública y todos los sectores sociales, abrigan fundadas esperanzas en que nuevamente Rancagua contará con el Orfeón de Carabineros, pues el Excmo. señor Gabriel González Videla prometió restituírla cuando era candidato a la Presidencia.

SEMANA DE LA CRUZ ROJA

Se puso término a la celebración de la semana de la Cruz Roja de Rancagua. Numerosos actos se realizaron en la semana pasada por la Cruz Roja de nuestra ciudad, actos de divulgación de la importante labor que esta Institución desarrolla en bien de la colectividad. Ayer se llevó a efecto la colecta pública en favor de las obras de bien público.

UN GRAN RODEO SE EFECTUARA EN MELIPILLA

DURANTE LOS DIAS 14, 15 Y 16 DEL PRESENTE.—TORNEO Y PRELIMINAR

MELIPILLA, 9.— Como un anticipo del gran Rodeo de beneficencia que se efectuará este año en Melipilla, en favor de la Cruz Roja y de los arreglos que es necesario hacer a las instalaciones de la media luna, se realizó el rodeo anual del fundo San José, con la participación de la mayor parte de los corredores de la zona y algunos visitantes de pueblos vecinos, que especialmente invitados concurrieron a darle mayor realce a esta fiesta campera. Su desarrollo trascurrió en medio de mayor entusiasmo, y con el mérito que corresponde a una competencia de esta índole, viéndose en todo momento el alto espíritu de cooperación demostrado por todo los concurrentes.

Durante el desarrollo del programa, notamos la presencia de destacados corredores como: los señores Rogelio Silva, Chilico Moyano Hermanos Carrasco, Elidio Loyola Ramón Echazarreta, Hermanos Figueroa, Armando Carreño, Alirio Contreras, Jorge Bastiaz y muchos otros.

El cómputo final dió el siguiente resultado: primer premio Champión; señor Ramón Echazarreta segundo premio, empáte entre los señores Rogelio Silva y Armando Correa; tercer premio, Hermano Carreño.

Fué elegida Reina del Rodeo, la señorita Silvia Araya, sirviéndole de damas de honor, las señoritas Susana Moya, Blanca Orellana, Mercedes Saavedra. Resumiendo, la tradicional fiesta de los campos chilenos, dió un espléndido resultado con cuyas utilidades se deseaba beneficiar a la Escuela Superior de San José, con el objeto de financiar sus obras sociales.

Prestaron su valiosa cooperación para el éxito de esta iniciativa, la señorita Flor Pizarro, Mercedes Saavedra, Yolanda Tobar; señoras Celia de Carrasco, Nené Carrasco, Chela Carrasco, C. Contreras de Rojas; señores Saturninno Carrasco, Julio Rojas, Juan Herrera, Víctor Villanueva y varios otros vecinos.

Todos los jinetes y corredores que estuvieron presentes en este torneo, se comprometieron a concurrir con sus mejores caballos, a gran Rodeo de Melipilla, que se realizará durante los días 14, 15 y 16 de diciembre, en el que como es costumbre actuarán los mejores corredores del país, quienes ya tienen inscrita su participación —RICARDO JEREZ ARMIJO, Corresponsal).

Liceo de Niñas de Osorno necesita local apropiado

OSORNO, 9.— Desde hace más de 20 años, cuando un voraz incendio destruyó su edificio, el Liceo de Niñas de Osorno ha estado funcionando en locales inadecuados sin las condiciones higiénicas y pedagógicas necesarias con notable perjuicio para sus educandas.

La situación de este importante establecimiento de enseñanza ha llegado a una situación aún más crítica debido a que el propietario de la actual casa en que funciona, ha notificado a la dirección del Liceo para que entregue el local el 31 del presente mes, ya que debe proceder a una transacción comercial. Tenemos entónces que en pocos días más el Liceo de Niñas de Osorno, el primer colegio de enseñanza femenina no tendrá local para su funcionamiento.

Es de esperar ahora, que frente a esta grave situación, las gestiones de las autoridades administrativas y educacionales den una rápida solución a este problema, obteniendo los recursos necesarios para completar la compra de parte del fisco, de un predio que ha sido expropiado para construir el futuro local para el Liceo de Niñas. Con la pronta expropiación de estas propiedades se puede habilitar para antes del mes de marzo, y donde podrían funcionar los cursos superiores del establecimiento sin perjuicio de iniciar en breve plazo la construcción del nuevo edificio que se tiene proyectado y que la ciudad reclama con justicia.— (GOMEZ, Corresponsal).

CAMION CHOCO CON GONDOLA DE PASAJEROS

EN EL CAMINO DE CONCEPCION A TALCAHUANO.

TALCAHUANO, 9.— En el camino de esta localidad a Concepción, el camión patente G. G. 142 de Penco, conducido por Humberto Opender, chocó violentamente a una góndola que conducía numerosos pasajeros.

A consecuencias del choque, el pasajero don Juan Cruz Vailos resultó con un brazo cortado, debiendo ser enviado al Hospital, en estado grave.

El chofer del camión fué detenido por las responsabilidades que le puedan afectar, y por no llevar los documentos ni permiso para manejar.— (CORRESPONSAL).

CHILOE

BIEN RECIBIDA LA DESIGNACION DE GOBERNADOR

ACHAO, 9.— Con fecha 15 de noviembre del año en curso, el Supremo Gobierno designó Gobernador del departamento de Quinchao, al señor Rafael García Manzilla, prestigioso comerciante de esta localidad.

El nombramiento del señor García, ha sido recibido en todo el extenso departamento con grandes simpatías, pues ha sido Alcalde de la comuna en dos periodos y frente a este cargo supo velar por el progreso de la comuna, captándose con justa razón el aplauso unánime de todos los habitantes.— (El corresponsal).

LA VOZ DE LAS PROVINCIAS.

VALIOSA JORNADA EDUCACIONAL

(DE "EL CORREO DE VALDIVIA").

Acaba de realizarse en la Escuela Industrial de Valdivia, un Curso de Perfeccionamiento para curtidores pertenecientes al personal de las industrias del ramo establecidas en nuestra región. Es la primera vez que se desarrolla entre nosotros una iniciativa de esta índole y que un establecimiento de enseñanza profesional lleva los beneficios de su organización, instalaciones y medios técnicos, hasta el campo mismo de la actividad fabril.

Los cursos ofrecidos por la Escuela Industrial a los propietarios, técnicos y personal especializado de la industria curtiente de esta zona, han tenido el mérito de vincular al establecimiento con las curtidurías regionales y de vaciar, en provecho de su actividad productora, el valioso aporte de informaciones, modernos procedimientos y experiencias nuevas, que fueron generosamente prodigados a lo largo de estas jornadas por los distinguidos profesionales que acudieron, desde distintas ciudades del país, a comunicar sus conocimientos en beneficio de los industriales sureños.

En el umbral mismo de su transformación en un moderno y bien dotado establecimiento de Segundo Grado, la Escuela Industrial de Valdivia mejora sus contactos con la realidad fabril de la amplia zona que ha de aprovechar los beneficios de su mejorada acción futura. Los técnicos que van a egresar de sus aulas tomarán en sus manos la próxima etapa de la industrialización sureña y llevarán a esta gran empresa la capacitación recogida en los modernos laboratorios y talleres de la Escuela, y la idoneidad lograda en sus eficaces disciplinas de estudio, de trabajo y de conducta moral. Serán los egresados del establecimiento, quienes actuarán con mayor responsabilidad en la expansión fabril que transformará la economía de estas regiones en un futuro no lejano y es, por eso, importante el acercamiento entre la Escuela y las actuales industrias, para asegurar los beneficios de una vinculación permanente y fecunda.

La formación de Técnicos, Químicos Curtidores figura entre las actividades más importantes para la economía regional, que desarrollará la Escuela Industrial de Valdivia en su nueva época. Por tradición, la industria curtiente de esa zona ocupa lugar de avanzada en el país. Sus posibilidades de expansión futura son sobresalientes y resultarán robustecidas y aseguradas por el aporte humano seleccionado que habrá de entregarle la Escuela.

Como un anticipo de esa valiosa contribución futura, los recientes cursos de perfeccionamiento han cumplido una generosa finalidad que proclama la orientación realista y acertada que la Dirección de la Escuela ha impreso a sus actividades. Esta brillante jornada de extensión educacional que acaba de realizarse revela la voluntad de servicio del establecimiento y lo define como un instrumento de cooperación permanente a las necesidades de la industria valdiviana y como un factor cierto de su progreso y superación técnica.

La validez de esta sincronización entre la Escuela Industrial de Valdivia y el ambiente regional constituye la mejor garantía del acierto de su orientación. Y ha de confirmar, por ende, la confianza que en ella deposita nuestra zona cuando le entrega la responsabilidad de formar los técnicos y especialistas que forjarán la industrialización de estas provincias australes.

LINARES

OBTUVO PERSONALIDAD JURIDICA CAMARA DE COMERCIO DE S. JAVIER

SAN JAVIER, 9.— A la Cámara de Comercio Minorista de San Javier con fecha reciente el Supremo Gobierno le ha otorgado personalidad jurídica.

Con tal motivo el domingo recién pasado se efectuó una reunión en la I. Municipalidad con asistencia de las autoridades y delegación de comerciantes de Parral, Cauquenes, Chillán, San Carlos y de la Cámara de Comercio de Chile, (Santiago), con el fin de recibir las credenciales de dicha personalidad.— (El corresponsal)

Compra de fundos por la Caja de los Empleados Públicos

HA SIDO DESFAVORABLEMENTE COMENTADA EN LAUTARO.— DENUNCIA A S. E.

LAUTARO, 9.— Los diversos círculos de empleados de esta región han comentado muy desfavorablemente la adquisición por la Caja de Empleados Públicos y Periodistas, del fundo de la sucesión de don Martín Figueroa, en diecisiete millones de pesos y el fundo de don Julio Cepeda en cinco millones y medio, el primero de 5.600 hectáreas, y el segundo de 2.200, la mayoría de ellas inaprovechables por ser riscos y cerros de la cordillera de la costa, que no justifica el alto valor de la operación.

Ha llamado la atención que la Caja no atienda rápidamente a las solicitudes de los imponentes para la adquisición de propiedades y, en cambio, invierta más de veinte millones de pesos en suelos sin ninguna posibilidad de renta de ninguna naturaleza. Los empleados estiman que debería atenderse, principalmente, a las necesidades del imponente. Se formulará la respectiva denuncia al Presidente de la República, ya que en la gestión de venta de fundos de la sucesión Figueroa Anguita, han entrado altos dirigentes de la política chilena contrarios a S. E., y porque se estima que las operaciones efectuadas son funestas para los intereses de los imponentes de la Caja.— (FUENTES, Corresponsal).

DOCTORES
Paulino A. Díaz E.
Paulino Díaz Vergara
Piel, Venéreas, Medicina General, de 2 a 4.30
CONCHA Y TORO 42

SANTIAGO

SE FORMO COMITE PROCANDIDATURA DEL SENADOR JIRON

PUENTE ALTO, 9. —Recientemente se constituyó en Puente Alto el Comité Pro Candidatura a Senador por Santiago del doctor Gustavo JirónL., y que dó constituído en la siguiente forma:

Miembros honorarios: Estenio González I. Emilio Bastidas V., Agustín Pañaguelos, Manuel Soto J. Carlos Reyes Rojas y Carlos Muñoz R.

Presidente, Pablo Iñiguez Delano; secretario general, Juan Contreras B.; secretario de prensa y propaganda, señor Jorge Cancino B.; tesorero, señor Alfredo Sepúlveda Orellana O.; directores: Romilio San Martín, Raúl Morgado P., Carlos Arias, Jorge Videla C. y Luis Burgos Gutiérrez.

ESPECULACION CON EL PAN.—Hasta esta corresponsalía ha llegado el clamor del pueblo, en el sentido de exteriorizar la profunda indignación que se siente contra los especuladores de un alimento tan vital como es el pan. Estos últimos días, algunos dueños de panaderías han extremado el abuso al expender panecillos de sesenta gramos sacándole por lo tanto, cerca de $ 10 el kilo de este indispensable alimento.

Lo que más irrita es que estos especuladores sean extranjeros sin escrúpulos, que han llegado a nuestro pueblo a "hacer la Américe". El clamor del pueblo se hace extensivo a las autoridades, que están en la obligación de controlar a estos especuladores; y quién sabe por qué causa no intervienen para poner le coto a esta especulación.

Trasladamos esta protesta al señor Comisario Comunal. — JORGE CANCINO B., corresponsal.

ASISTENCIA PUBLICA PARA SAN BERNARDO

SAN BERNARDO, 9.— Gran interés se ha observado en toda la ciudad por contribuir a la organización del Censo de Adherentes a la Asistencia Pública, que se efectuará el 22 de diciembre próximo, y que estará destinado a saber, con exactitud cuantos hogares se comprometerán a dar mensualmente una pequeña cuota de dinero para el financiamiento de la Asistencia Pública.

Desde luego, los mismos vecinos de los diferentes barrios, se han dedicado a ejecutar una activa propaganda, saliendo por grupos a pegar los carteles que anuncian el censo, por todas las calles de la ciudad.

A continuación, se dá a conocer la circular que con éste motivo ha enviado el Comité de Empadronamiento a los Jefes de Instituciones que proporcionarán empadronadores, y que ha tenido una amplia acogida.

Mientras tanto la Asistencia Pública continúa funcionando regularmente todas las noches y días festivos en el local del Hospital de San Bernardo, gracias al sacrificio de médicos y practicantes que trabajan ad honoren.— (Corresponsal).

REUNION DE POBLADORES

BARRANCAS, 9.— En la tarde de ayer se reunieron cerca de un cetnenar de dueños de sitios de la Población "Santa Teresita", de Barrancas, tomándose, entre otros los siguientes acuerdos:

Solicitar del dueño de la Población la urgencia del cumplimiento de los trabajos de urbanización, se designó una comisión compues-

A BENEFICIO DE LA PASCUA DE NIÑOS POBRES

SERA ESTE AÑO LA FIESTA DE PRIMAVERA DE SAN JAVIER.

SAN JAVIER, 9.— Hay gran animación en la ciudad por que este año la fiesta de la primavera, que se efectuará los días 21 y 22 del presente.

En reunión convocada por el Gobernador del departamento eligieron las comisiones que prestarán a su cargo el concurso, bailes, las kermesses y el desfile de disfraces que serán los principales números con que se celebrará en San Javier la fiesta de la primavera.

BRILLANTE REVISTA DE GIMNASIA DEL LICEO.— En el Estadio Municipal, se efectuó la revista de gimnasia presentada por el inspector señor Riquelme del Liceo de nuestra ciudad, con el cual este plantel pone fin a su actividad escolar.

Todo San Javier se dió cita en el Estadio para presenciar la revista del Liceo, que sólo tiene un año de vida y que gracias al esfuerzo del profesorado logró poner una brillante presentación. (El corresponsal).

ACTO ARTISTICO Y CULTURAL SE REALIZO EN RENCA

RENCA, 9.— Grata sorpresa para la población de la ciudad de Renca, el acto artístico cultural realizado el domingo último en el local de una de las escuelas, bajo los auspicios de la Cruz Roja institución en que se ha organizado todos los profesores con la colaboración tan valiosa de la Sección Enseñanza de la Zona del Ministerio de Educación, que concurrió con todo, material y otros valiosos elementos técnicos.

Un programa escogido de música universal y folklórica, ante la concurrencia que pasaba de mil personas, un momento inolvidable de arte y sana recreación.

Ojalá que las actividades comunales y educacionales den lugar al estímulo posible a los maestros que así lo sienten profundamente y con tan especiales dotes como los de preocuparse de la cultura y bienestar social de nuestro pueblo, realizan tan importante labor.— (El corresponsal).

...ta de los señores José Miguel Alberto Jiménez y Osvaldo ... para que se apersonen a la Población General de Movilización ... el fin de conseguir que las ... las extiendan su recorrido ... Población; se acordó pedir ... racionamiento de leche ... habitantes de la Población ... Teresita, se haga por intermedio del comerciante, don Osvaldo ... las Valdés, aparte del ... miento de la Población ... blo: se tomó la resolución ... en la sesión venidera, los ... deen acogerse a los beneficios ... la Caja de la Habitación ... lo hagan de inmediato y ... deseen edificar por su propia ... ta, que también le hagan ... te.

Al término de la sesión ... propietario de la población, ... Patricio Edwards, expuso ... fundadas razones expuestas ... que habían tenido la dilación ... los trabajos de urbanización ... obras comenzaron desde ... mo, con el beneplácito ... los pobladores.— (PONCE ... DAN, Corresponsal).

LA ASAMBLEA PLENARIA DE MINERIA SE INAUGURARA EL JUEVES PROXIMO

PARTICIPARAN DELEGACIONES DE TODAS LAS PROVINCIAS MINERAS DEL PAIS.— A LA SESION INAUGURAL ASISTIRA EL PRESIDENTE DE LA REPUBLICA

El estudio y consideración de los diversos problemas que interesan a la minería nacional, será la base del temario que se ha confeccionado para que sirva de tabla a las sesiones de la Asamblea Plenaria de la Minería, que deberá desarrollarse en esta capital durante los días 12 y 13 del presente.

Estarán representadas todas las Asociaciones Mineras que van desde Arica a Aconcagua, reúnen en su seno a todos los mineros que se dedican a la industria extractiva. Desde antes han comunicado que se van a representar las siguientes Asociaciones por las personas que se indican:

Asociación Minera de Copiapó: Presidente don Juan Marcó y los delegados Sres. José Castillo y Gonzalo Gallo; Asociación Minera de Inca de Oro, presidente don Edmundo Hebert y los señores Antonio Guerra y Alberto Huerta; Asociación Minera de Arica, presidente, don Manuel Oyarzún y los delegados señores César Berguño y Eduardo Alessandri; Asociación Minera de Iquique, presidente, don Alfredo Urizar y don Miguel Guzmán; Asociación Minera de Taltal presidente don Ignacio Cordero y los señores Víctor Flores y Carlos Prenafeta; Asociación Minera de Tocopilla presidente don Humberto Rojas y el secretario señor Tiusanich; Asociación Minera de Domeyko, presidente don Luis Cena y un delegado; Asociación Minera de La Serena, presidente don Eliseo González y los delegados señores Paul Muñoz y Octavio Lazo; Asociación Minera de Andacollo don Manuel Honores, Alamiro González, Víctor Castillo y Beltrán Amenábar; Asociación Minera de Ovalle, presidente don Carlos Perry y don Eduardo Pizarro; Asociación Minera de Punitaqui presidente don Carlos Galleguillos y el secretario señor Labarca; Asociación Minera de Combarbalá presidente don Alejandro Collao, don Ramiro León y don Raúl Salinas; Illapel, presidente, don Romón Serey y dos delegados; Asociación Minera de Valparaíso y Aconcagua, presidente don Lorenzo Cerda y dos delegados.

EL TEMARIO

El temario que la Mesa Directiva de la Sociedad Nacional de Minería ha preparado para este torneo, consulta aquellos problemas que más interesan a los mineros del país. Lo dámos a continuación: 1) Tarifas de compra de minerales; 2) Libre disponibilidad para las divisas producidas por la mediana y pequeña minería; 3) Fundición Nacional; 4) Influencia de la Caja de Crédito Minero y Corporación de Fomento de la Producción en el desarrollo de la minería nacional; 5) Creación de la Subsecretaría de Minas; 6) Conflicto del trabajo, y 7) Ayuda a la Minería de la plata.

A la sesión inaugural que se efectuará el próximo jueves a las 19 horas en la Sociedad Nacional de Minería, concurrirá el Presidente de la República. En esta oportunidad hablarán el presidente de la Sociedad, senador don Hernán Videla Lira; don Eulogio Sánchez a nombre de los productores, y don Eliseo González a nombre de las Asociaciones Mineras.

EVACUO SU INFORME LA COMISION QUE ESTUDIO PROBLEMA LECHERO

MAÑANA SERA DADO A CONOCER EN CONSEJO DE GABINETE PARA QUE EL GOBIERNO ADOPTE UNA RESOLUCION.

La Comisión Técnica designada por el Gobierno para estudiar y proponer una solución al problema de la leche, hizo entrega al Ministro de Agricultura de su informe, el que será sometido a la consideración del Gabinete, en la sesión ordinaria de mañana.

Sabemos que el dictamen de la Comisión es extenso, bien documentado, y se pronuncia sobre todos los factores que influyen en la producción distribución y expendio del artículo. En el aspecto financiero no considera conveniente mantener el sistema de las bonificaciones.

Es probable que el Consejo, luego de considerar las sugestiones que contiene el informe, adopte mañana mismo una medida definitiva. Tenemos conocimietno que el Gobierno es partidario de evitar el alza de la leche robusteciendo la industria con créditos amplios, y rebaja de forrajes, cuyo alto costo contribuye principalmente a encarecer el producto.

BENDIJO SU ESTANDARTE FED. DE SUBOFICIALES Y CARABINEROS EN RETIRO

El domingo último, se efectuó la ceremonia de bendición del estandarte social de la Federación de Suboficiales y Carabineros en Retiro, en el local social de la institución, calle Libertad 644. Sirvieron de padrinos los diputados señores Carlos Atienza y César Godoy Urrutia, y el señor Juan Lizana Escobar.

Asistieron delegaciones de las seccionales de provincias, representantes de varias instituciones congéneres y periodistas.

El presidente de la Federación, señor Eugenio Ríos Gamboa, pronunció un discurso, para dar a conocer a los visitantes la trayectoria recorrida por la institución y las finalidades que persigue, especialmente, su anhelo de obtener una ley que mejore las condiciones económicas de todos los pensionados de la Caja de Previsión de los Carabineros de Chile. Sobre el mismo tema, hablaron los diputados señores Atienza y Godoy, prometiendo el apoyo de sus respectivos partidos, para alcanzar esa solución de justicia.

CONCIERTO POSTERGADO

El concierto de música de cámara anunciado para hoy a las 18.30 horas en la sala de audiciones del Ministerio de Educación, ha sido postergado para una próxima fecha que oportunamente se anunciará.

AVION BRITANICO BRISTOL COMERCIAL LLEGA HOY DIA

Un aspecto del avión comercial Bristol-Freighter, tipo 170, último modelo británico destinado exclusivamente para el servicio comercial, industrial y minero. Llegará esta tarde a Los Cerrillos, procedente de Antofagasta, con el fin de hacer exhibiciones después del jueves 12 del presente. Es un monoplano de ala alta, metálico, capaz de aterrizar en 320 metros, y de elevarse a 3.050 metros con carga completa de 4.060 kilos y con un radio de acción de 1.125 kilómetros. Vuela a 295 kilómetros por hora, en crucero, y lleva dos motores Bristol-Hercules de 1.675 H.P.

REASUMIO AYER EL M. DE AGRICULTURA

En la mañana de ayer reasumió sus funciones el Ministro de Agricultura, señor Miguel Concha, quien como se sabe concurrió acompañando a S. E., a la inauguración de la Exposición Ganadera y Agrícola de Los Angeles.

El Ministro entró de inmediato a considerar la solución de diversos problemas que le fueron planteados por los agricultores y campesinos de Bío Bío, y para cuyo efecto conversará hoy con sus colegas de Tierras y Colonización, de Trabajo y Obras Públicas.

CHILE AL DIA

Hoy será presentado en los cines de Santiago el Informativo "Chile al Día" N.o 72, que edita la Dirección General de Informaciones y Cultura.

El sumario es el siguiente:

1.—Curso de Entrenadores. — Práctica y provechosa iniciativa de la DIC.

2.—Previsión Social.— Cuáles son los beneficios del Seguro de Desgravamen.

3.—Box. — Ha comenzado el Campeonato Sudamericano de Box.

4.—Día del Estadio. — Este gran centro deportivo celebra su aniversario.

LOS EMPLEADOS PRENDARIOS VUELVEN HOY A SUS LABORES

SE REORGANIZARA LA CAJA Y SE MEJORARA SITUACION ECONOMICA DE LOS FUNCIONARIOS.

En la tarde de ayer, y después de algunas consultas entre los Ministro del Trabajo y Hacienda, se logró poner término a la huelga del personal de la Caja de Crédito Prendario.

Se nos informó que el Gobierno, además de haber enviado al Parlamento el Proyecto que reorganiza los servicios, ha dispuesto las medidas necesarias para arreglar la situación económico-social de los funcionarios de aquellos servicios.

DECLARACION DE LOS EMPLEADOS

Anoche estuvieron en nuestro diario, los dirigentes del gremio, quienes nos entregaron la siguiente información:

"El Gobierno aceptó el pliego de peticiones de los empleados, en el cual figura la reorganización de los servicios, el financiamiento económico de la Caja, no adoptar represalias contra los funcionarios y la aceptación de las peticiones económico-sociales de los empleados de la Caja.

A las ocho de la noche se efectuó una amplia asamblea con la participación de todo el personal de Santiago, en la cual los dirigentes dieron cuenta de las gestiones realizadas.

Se acordó un voto de aplausos para los compañeros de provincias, que en todo momento respaldaron a nuestros dirigentes.

Así mismo, se acordó prolongar por el día de mañana en media hora las labores, para dar facilidades al público".

HOY SE REABREN LAS SUCURSALES

Por lo tanto, de acuerdo con la resolución de los dirigentes, esta mañana de hoy, a la hora de costumbre, se reabrirán las puertas de las diversas sucursales de la Caja en Santiago y provincias, para atender las diversas secciones de Crédito.

HOY SE INAUGURA EL DECIMO SALON OFICIAL FOTOGRAFICO

PRESENTA TRABAJOS DE ARGENTINOS, CUBANOS, BRASILEÑOS, NORTEAMERICANOS, URUGUAYOS Y CHILENOS.

El Décimo Salón Oficial de Fotografías, será inaugurado esta tarde, a las 18.30 horas, en el Palacio "La Alhambra", calle Compañía N.o 1340, organizado por el Club Fotográfico de Chile.

EL APORTE DEL EXTRANJERO

El aporte extranjero es el más valioso de este concurso, pues sus autores son los más notables maestros argentinos, cubanos, brasileños, norteamericanos, uruguayos y españoles. Estos últimos, desgraciadamente, no han logrado llegar a tiempo con su envío a la inauguración; pero el Club exhibirá sus trabajos el día que lleguen por contarse entre ellos exponentes de fama mundial.

Como es natural, los extranjeros se han llevado la palma en este torneo, adjudicándose la mayoría de las distinciones honoríficas que el Club otorga a los más sobresalientes trabajos. Junto a ellos, los nacionales han luchado con enorme desventaja, que sirve para valorizar su obra, ya que los extranjeros que se presentan por primera vez en Chile han podido hacer un envío magnífico y que es el producto de varios años de labor.

PREMIOS A CHILENOS

Cabe destacar el segundo premio obtenido por nuestro país con la obra del artista nacional, don Antonio Martí Vidal, quien ha llegado a tan alta clasificación con méritos suficientes para consagrarlo como a uno de nuestros más claros valores. Junto a él se han distinguido con menciones honrosas los artistas chilenos señores José Julio Nieto E., Carlos Hohmann J., Raúl Espina Acuña, Eduardo Hurtado, Miguel Rogers C. y Manuel Marchant Lyon, quienes demuestran su sensibilidad artística con delicados trabajos.

BANDERA URUGUAYA SE ENTREGO AYER A ESCUELA DE ADULTOS N.o 25

EMOCIONANTE CEREMONIA SE EFECTUO CON ESTE MOTIVO.— PERSONALIDADES ASISTENTES.—LOS DISCURSOS

En la Escuela "República Argentina" se llevó a efecto, en la tarde de ayer, la tribuna pedagógica correspondiente al presente mes, del profesorado de las escuelas primarias de adultos de esta capital. En esta oportunidad se hizo entrega de una bandera uruguaya confeccionada por las alumnas de las escuelas de adultos de la República del Uruguay, y enviada a la Escuela de Adultos N.o 25 de Santiago, que dirige doña Laura Serrano.

Asistieron a este acto el presidente honorario de la Asociación de Profesores de Escuelas de Adultos, señor Juan A. Iribarren, el Director General de Educación Primaria, señor Oscar Bustos; el Cónsul del Uruguay, señor Domingo Pacull; el Jefe del Departamento de Enseñanza de Adultos, don Luis Moll Briones, distinguidas personalidades y numerosos públicos.

Se desarrolló un interesante programa cuyos números principales fueron el concurso de recitación de los alumnos y alumnas de las escuelas de adultos, y la exhibición de modelos de trajes, sombreros, carteras, etc., confeccionados por las alumnas de las escuelas de adultos.

LOS DISCURSOS

En primer término usó de la palabra el Director General de Educación Primaria, señor Oscar Bustos, quien recalcó la importancia del acto que se celebraba.

ENTREGA DE LA BANDERA

El Cónsul del Uruguay señor Domingo Pacull, pronunció un discurso en que recalcó los estrechos lazos de amistad que han unido y unen a Chile y Uruguay.

Hizo entrega solemne de la bandera uruguaya enviada por las alumnas de las escuelas de adultos de su patria a la Escuela de Adultos N.o 25 de esta capital.

La bandera fué recibida oficialmente por el señor Juan Antonio Iribarren, quien pronunció un elocuente discurso en que recalcó la importancia y el hondo significado de la ceremonia que se realizaba.

SE IZA LA BANDERA

A continuación se procedió a izar en los mástiles de honor, las banderas de Chile y Uruguay, mientras la orquesta de profesores de las Escuelas de Adultos ejecutaba los Himnos Nacionales de ambos países.

Finalmente una profesora leyó el mensaje que las alumnas de las escuelas de adultos del Uruguay, enviaron a las alumnas de las escuelas de adultos de Chile y a la mujer chilena en general.

MUY ATENDIDA HA SIDO EN MEXICO MISION CHILENA

En el Ministerio de Relaciones Exteriores se han recibido informaciones procedentes de nuestra Embajada en México, que dan cuenta de la brillante actuación que le ha cabido en ese país a la Embajada Especial que representó a Chile en las ceremonias de la Transmisión del Mando, la que, como es sabido, encabeza el presidente de la Corte Suprema, señor Humberto Trucco.

El señor Trucco celebró una cordial entrevista con el nuevo Presidente de la República de México, Excmo. señor Alemán, a la que concurrió acompañado del Embajador de Chile en México, señor Héctor Arancibia Laso y del Embajador de México ante nuestro Gobierno, Excmo. señor Del Río Cañedo.

Durante la entrevista el Primer Mandatario mexicano expresó al señor Trucco que deseaba transmitir por su intermedio los más afectuosos saludos para el Presidente de Chile, país con el cual —expresó— desea mantener las mejores relaciones culturales y económicas.

De entre los numerosos actos que se han llevado a cabo en México, debe destacarse la sesión solemne celebrada por el Congreso Nacional, en la que hizo uso de la palabra el senador chileno y miembro de la delegación, señor Ulises Correa, cuyo discurso fué magnífico y elogiado en forma especial por los asistentes y la prensa mexicana, en atención a sus brillantes y elocuentes conceptos.

La Corte Suprema de Justicia recibió en sesión plenaria al presidente de la Delegación de Chile, señor Humberto Trucco, quien agradeció el homenaje en un elocuente discurso.

El príncipe Bertil...

DE LA PRIMERA PAG.

Compañía Chilena de Navegación Interoceánica, por sus finas atenciones y también por sus buenos deseos para el mejor éxito de mi cometido, y debo manifestar que lamento grandemente no dominar perfectamente el idioma castellano, para expresar en forma merecida mi reconocimiento por la presente manifestación pero, sí, puedo decir y con toda sinceridad "muchas gracias y salud".

A LA CAPITAL

A las 17 horas, la Misión de Suecia, regresó a la capital en automóvil, haciendo el viaje por Casablanca, para seguir a Algarrobo, Rosas de Santa Domingo, Tejas Verdes y Santiago.

PROGRAMA DE HOY

De acuerdo con el programa oficial, en la mañana de hoy los ilustres huéspedes visitarán la Madeco, y en la tarde se trasladarán a Puente Alto, con el fin de visitar la Fábrica de Papeles ubicada en esa localidad y la Viña Tocornal. A las 13 horas, el Ministro de Relaciones Exteriores, ofrecerá un banquete en el Club de la Unión al Príncipe Bertil y su comitiva.

A CONCEPCION

Mañana se dirigirán a Concepción por vía aérea, visitando las principales industrias penquistas. Continuarán viaje al sur a fin de conocer el Parque de Lota, los minerales de Schwager, el Salto del Pilmaiquén, etc.

Estarán de regreso en Santiago el viernes a mediodía.

BUEN EXITO AUGURA LA MISION DON WILHEM MELLIN

Durante unos instantes, hemos conversado con don Olle Wilhem Mellin Lindberg, gerente de la poderosa firma Selecta Ltda., que representa a diversas grandes firmas fabriles suecas y se ha servido proporcionarnos datos interesantísimos acerca de la avanzada industrialización de su patria.

El señor Mellin, conoce profundamente las bases industriales del norte europeo, pues, en afán de perfeccionamiento técnico, visitó usinas y otros establecimientos que exportan sus maquinarias y herramientas de trabajo, hacia todos los continentes.

El señor Mellinse refiere a los posibles resultados de la Misión Comercial y estima por completo asegurado su éxito. Muy pronto— agrega — la industria sueca podrá colaborar efectivamente en los proyectos de mejor industrialización de las materias primas chilenas, como lo desea el nuevo Gobierno, y en cambio este país exportará a Suecia innumerables cosas que nosotros necesitamos.

GRAVEMENTE HERIDO OBRERO QUE SE CAYO DESDE SEGUNDO PISO

A las 16 horas de ayer, en el interior del edificio en construcción ubicado en Agustinas esquina de Mac-Iver, el obrero Julio Borquez Piña, cayó desde el segundo piso al pavimento de concreto, y resultó con lesiones graves en la cabeza y el cuerpo, quedando hospitalizado en la Posta Central de Asistencia Pública.

yin yin M.R.
LA CASA DE LOS SANDWICHS PARA FIESTAS
FONO 33878
STO. DOMINGO 848
$ 95 EL CIENTO
SURTIDO
GALERIA CONSISTORIAL · LOCAL N.o 3

Empresa Azócar Funerales (M.C.R.)
EN SANTIAGO: CASA MATRIZ - 10 de Julio 981 - Fono: 85724
CASA CENTRAL - San Antonio 401 - Fono: 30724
SUCURSAL N.o 1 - B. O'Higgins 43 - Fono: 86409
SUCURSAL N.o 2 - B. O'Higgins 3547 - Fono: 92261
GERENCIA - Serrano 622 - Fono: 60475
EN VALPARAISO: CASA MATRIZ - Edwards 625 - Fono: 7561
SERVICIOS DE LA MAS ALTA CALIDAD EN TODAS SUS CATEGORIAS.

MISA

Mañana miércoles, primer aniversario del fallecimiento de nuestro querido e inolvidable hijito y hermanito

JORGE RONALD FARFAN HARNIST

se oficiará una misa por el descanso eterno de su alma en el templo de los RR. PP. Sacramentinos (Ambrosio A. Errat 523). Sus padres y su hermanita, ruegan a sus amistades su asistencia.

DEFUNCION

Ha fallecido mi querida madre, doña

MARIA SANTANDER vda. de REYES
(Q. E. P. D.)

Sus funerales se efectuarán hoy a las 9.30 después de una misa en la Capilla del Cementerio General.

Ana Reyes Santander

FALLECIMIENTO DE UN VETERANO DEL 79

Ha fallecido el Veterano de la Campaña de 1879-84, Teniente Coronel don

CARLOS VILLARREAL del CANTO

Sus restos serán sepultados hoy en el Cementerio General. El cortejo partirá a las 11 horas de Carmen N.o 339. Se invita a los Veteranos para que concurran a estos funerales a la hora indicada. Punto de reunión Plazuela del Cementerio.

EL COMANDANTE
Atendido por la Empresa Azócar

EMPRESA FORLIVESI
POMPAS FUNEBRES
TORTORA, MENENDEZ Y ROSENDE
COMPAÑIA 1067 Teléfono 88176.
SAN ANTONIO 444 Teléfono 32716.
FORLIVESI es la Empresa de mejores servicios fúnebres y precios más módicos. Cuenta con las mejores carrozas de Santiago.
Especialidad en urnas metálicas, en paño y en barniz.
Atención diurna, nocturna y a domicilio
Atiende pedidos de provincias y del extranjero.
EN VALPARAISO: AVENIDA PEDRO MONTT 1790 ESQUINA CARRERA — FONO: 5420.

DEFUNCION

Ha dejado de existir nuestro querido deudo, señora

ROSA DONOSO RUBIO de GRANIFO

Sus restos serán sepultados hoy en el Cementerio General a las 11.30 horas partiendo el cortejo desde su casa habitación, Nuremberg N.o 470, Paradero 9.

La familia

Pre Unic HOY Apertura

OBSEQUIAREMOS A CADA CLIENTE, UN FRASCO DE LA RIQUISIMA LOCION CONDAL

Pre Unic M.R.

AHUMADA. AL LLEGAR A LA PLAZA DE ARMAS PUBLICITAS

CONVENIENCIA DE ESTABLECER EN LA MONEDA UNA OFICINA PERMANENTE DE ASISTENCIA SOCIAL

A PROPOSITO DE LAS AUDIENCIAS POPULARES DE S. E. NOS HABLA LA SEÑORA ADRIANA DAROCH DE VERGARA, DEL DEPARTAMENTO NACIONAL DE COLOCACIONES

En relación con las audiencias populares que concede semanalmente S. E. el Presidente de la República en la Moneda, y que constituye un hecho sin precedentes en la historia de nuestro país y de todo el Continente, no sólo por su alcance social, sino por su profunda significación democrática, es interesante dar a conocer la labor que desarrollan las visitadoras sociales destacadas especialmente por diversos organismos para hacer más efectiva la iniciativa del Primer Mandatario.

Nos referiremos en esta oportunidad, al rol que juega en esta tarea el Departamento Nacional de Colocaciones, dependiente de la Dirección General del Trabajo, organismo que está representado ante la Moneda por la señora Adriana Daroch de Vergara.

Es sabido que la mayoría de las peticiones que son formuladas directamente por el pueblo al Exmo. señor González Videla se refieren a ocupaciones, oportunidades de trabajo y otras semejantes. En cada caso concreto, en que el afectado es padre de familia y por causas ajenas a su voluntad ha quedado cesante, el Presidente, entrega la solución a la señora Vergara, quien comprueba las necesidades del afectado. Es así como le ha cabido atender cien de las referidas peticiones, que encierran muchas de ellas verdaderos dramas de índole social y económicos.

DECLARACIONES DE LA SEÑORA VERGARA

En su diaria labor de encuestar hogares como resultado de las audiencias populares, encontramos a la señora Daroch de Vergara, a quien solicitamos sus impresiones respecto a los resultados y proyecciones de la iniciativa del Presidente. Nos dice:

—He advertido la profunda satisfacción de las gentes al hacer directamente sus peticiones al Primer Mandatario, porque pueden darle a conocer sus múltiples problemas directamente y he podido captar el ambiente de confianza con que la gente de escasos recursos espera la solución de sus peticiones, expresando así su fe en el Gobierno y en el régimen. Este resultado ha venido a revelar la necesidad de ampliar este servicio, dotándolo de un personal técnico suficiente, para que alcance sus beneficios a un mayor número de personas.

La señora Daroch de Vergara nos agrega que, a su juicio, debe hacerse una selección de los casos que se plantean diariamente al Primer Mandatario de manera que, consultas de orden ajeno al motivo económico o social, sean resueltas por los organismos respectivos, como ocurre con las situaciones de orden jurídico, administrativo, etc. En esta forma la atención del Presidente se circunscribiría a las solicitaciones del hombre o de la mujer efectivamente necesitados.

Estima también nuestra entrevistada, que la experiencia recogida aconseja la conveniencia de establecer en la Moneda una oficina permanente de Asistencia Social, la que permitiría coordinar y dar extraordinaria amplitud a los propósitos en que está empeñado S. E.

LA COMISION DE INMIGRACION NO ACEPTARA A LOS GESTORES

AYER FIJO SU FORMA DE TRABAJO.— SUS RESOLUCIONES NO SERAN RECONSIDERADAS.

A las 9.40 horas de ayer, regresó a Santiago el Secretario General de Gobierno, don Darío Poblete, después de concurrir a la Exposición Agrícola de Los Angeles.

A las 10 horas, el señor Poblete comenzó a presidir una reunión de la Comisión de Inmigración, reunión que se prolongó hasta las 12.30 horas. Se acordó: 1.o estudiar de inmediato las solicitudes de visación de carácter condicional y luego las ordinarias; 2.o las solicitudes de cambio de visación de las personas que se encuentran en el país; 3.o peticiones de los inmigrantes; 4.o expedientes de permanencia definitiva en el país; 5.o solicitudes de nacionalización.

La Comisión no aceptará, por ningún motivo, la intervención de procuradores o apoderados, debiendo las solicitudes ser presentadas por los interesados o sus parientes. Se entenderá como interesados a los jefes de industrias que deseen traer técnicos al país, previa exhibición de los respectivos contratos de trabajo. Finalmente, se acordó no reconsiderar ninguna resolución que se adopte.

PROPUESTA PUBLICA N.o 19

SERVICIO DE EXPLOTACION DE PUERTOS

Solicítanse propuestas públicas para proveer a este Servicio, del siguiente material destinado a la Administración del Puerto de San Antonio:

2 Boyas cilíndricas de primera clase, de 2.30 metros de largo, por 2.45 metros de diámetro.

Las propuestas se abrirán el 24 de enero de 1947 a las 18 horas, en la Intendencia de Puertos y ante los interesados que concurran.

Bases y antecedentes pueden solicitarse en la Secretaría de la Junta Económica del Servicio, Errázuriz 629, segundo piso, o por Correo, a Casilla 133-V Valparaíso.

EL INTENDENTE DE PUERTOS.

EJERCITO DE CHILE

DIRECCION DE LOS SERVICIOS

DEPTO. DE OBRAS MILITARES

PROPUESTAS PUBLICAS

Se piden propuestas públicas para el suministro de 48.055.80 kilos de fierro redondo en barras para las obras del R.C. 4 "Coraceros" en Viña del Mar.

Bases y antecedentes en el Ministerio de Defensa Nacional, 8.o piso, Secretaría.

Las propuestas públicas se abrirán el día 16 de Diciembre de 1946, a las 16 horas, en este Departamento.

Santiago, 5 de Diciembre de 1946.

EL JEFE DEL DEPARTAMENTO

CIA. INDUSTRIAS CHILENAS "CIC" S. A.

JUNTA GENERAL ORDINARIA

En cumplimiento de lo dispuesto en el Art. 23 de los Estatutos, cítase a los señores Accionistas a Junta General Ordinaria, para el jueves 12 de diciembre a las 4.30 P. M.

Se tratará de la Memoria, Balance Anual.

JUNTA GENERAL EXTRAORDINARIA

Por acuerdo del Directorio, cítase a los señores Accionistas a Junta General Extraordinaria para el día 12 de diciembre de 1946, a las 5.30 P. M. en la sede social de Avenida Beauchef N.o 1621, con el objeto de tratar las siguientes materias:

a) Aumento de Capital de 30 a 40 millones de pesos; mediante la emisión de 500.000 acciones de valor de $ 20 cada una;
b) Reforma de los Estatutos en sus Artículos 2.o 3.o 19.o; N.o 10, 19.o; N.o 12, 21; N.o 12 y Artículo Transitorio.
c) Supresión del actual Artículo Transitorio por haber perdido su oportunidad;
d) Facultar al Directorio para concurrir a la formación de la Cía. Comercial Interamericana S. A., subscribiendo acciones de ella;
e) Autorizar al Director-Gerente para aceptar las observaciones o modificaciones que los organismos fiscales respectivos puedan formular con respecto a los acuerdos que se tomen en la Junta Extraordinaria.
f) Demás acuerdos y autorizaciones que faciliten la ejecución de las resoluciones de la Junta Extraordinaria en orden a las materias ya indicadas.

Santiago, 26 de noviembre de 1946.

FRANCISCO GARCIA PAZ, Presidente.

Irregularidades en la Caja de EE. PP. de Concepción

COMPROBADA DENUNCIA DE LA FIEP

Hace algún tiempo, el Consejo Provincial de la FIEP de Concepción hizo denuncia formal ante el Consejo de la Caja de Empleados de serias irregularidades que habrían sido sorprendidas en la Sucursal de la Caja en Concepción.

Nos informa ahora que el inspector sumariante habría comprobado la existencia de tramitaciones hipotecarias para los propios funcionarios de la Sucursal, al margen de lo dispuesto por el Reglamento de Préstamos Hipotecarios, enterándose cuotas posteriormente a la firma e inscripciones de escrituras, y prescindiendo del contador de la oficina.

En la misma operación los funcionarios afectados vendieron o cedieron a título oneroso sus respectivas capacidades adquisitivas sorprendiendo al Consejo de la institución.

INSTITUTO CHILENO NORTEAMERICANO DESIGNO DIRECTORIO

El Instituto Chileno-Norteamericano de Cultura ha designado a las siguientes personas para que integren su nuevo directorio:

Presidente, Dr. Hernán Romero; primer vicepresidente, Sr. Moisés Poblete Troncoso; segundo vicepresidente, señor Joseph F. Davson; secretaria, señorita Laura Vergara Santa Cruz; prosecretario, señor Pedro Gutiérrez; tesorero, doctor John N. Janney; directores: señorita Irma Salas; señora Wilfred de San Miguel; señora Alice de Justiniano; señora Mary C. Johnsen; señor Lawrens Baldwin; señor Abelardo Silva, señor René Amengual.

ESTOY REALIZANDO EL PROGRAMA QUE OFRECI AL PAIS, DICE S. E.

EN RESPUESTA A UN TELEGRAMA DE SALUDO DE LA CONVENCION DEMOCRATICA SUREÑA

S. E. el Presidente de la República ha recibido el siguiente telegrama de Concepción:

"Convención Interprovincial Partido Democrático de Chile, provincias de Concepción, Ñuble y Arauco, sesión inaugural, primer acuerdo fué saludar Vuestra Excelencia, haciendo votos vuestra ventura personal. Convención cree única forma posible cumplir programa prometido al pueblo, es constituir Gobierno base Alianza Democrática, lo que contará con nuestro decidido apoyo por la reafirmación del triunfo del pueblo.

Eduardo Fuentealba, presidente; **Rodríguez Salvo**, secretario general".

RESPUESTA DE S. E

"Agradezco a la Convención Interprovincial del Partido Democrático su caluroso telegrama de adhesión, que viene a alentar mi espíritu en los momentos en que, con mayor interés y con la patriótica colaboración de los partidos de Gobierno, estoy realizando el programa que ofrecí al país. La adhesión valiosa de ese partido representa el pensamiento de un sector poderoso de la opinión pública, al cual he llamado, en la persona de sus dirigentes más destacados, a cargos responsables en la Administración. Ruego al señor presidente transmitir a todos los convencionales mi saludo más cordial y mis votos por el éxito de esa Convención.

Gabriel González Videla, Presidente de la República".

HOY SE INAUGURARA EL OCTAVO CONGRESO CHILENO DE CIRUGIA

CONJUNTAMENTE, SE DESARROLLARA LA XV SEMANA DE LA EXPERIENCIA QUIRURGICA.— PARTICIPA UNA DELEGACION ARGENTINA.

Mañana a las 11.30 horas, se inaugura en el Salón de Honor de la Universidad de Chile, el Octavo Congreso Chileno de Cirugía y la XV Semana de la Experiencia Quirúrgica.

La mesa de honor ha sido formada por el Ministro de Salubridad, don Fernando Claro Salas; el Ministro de Educación don Alejandro Ríos Valdivia; el rector de la Universidad de Chile, don Juvenal Hernández; el decano de la Facultad de Biología y Ciencias Médicas, profesor Armando Larraguibel; el decano de la Facultad de Medicina de la Universidad de Concepción, doctor Atmar Wilhelm; el decano de la Facultad de Medicina de la Universidad Católica, doctor Cristóbal Espindola; el Director General de Beneficencia y Asistencia Social, doctor Ignacio González Ginouves y el Director General de Sanidad, doctor Nacianceno Romero.

En esta reunión científica participarán algunos profesionales argentinos entre ellos los profesores Carlos Fernicola, Juan Nacio, Jorge y José Valls y Pascual Magaldi, que llegaron anoche a Santiago.

La primera sesión de estudios se efectuará a las 18 horas, con el relato oficial del Abseceso Apendicular, del doctor Manuel Tello y contribuciones de los doctores Magaldi de Argentina y Humberto Quintana, Víctor Machiavello y Athos Robinson.

Las sesiones operatorias se efectuarán en las tres postas de la Asistencia Pública, y en los hospitales "San Vicente", "Calvo Mackenna", "Arriarán", "Barros Luco", "San Borja", "Roberto del Río", "San José" e Instituto Traumatológico.

El jueves habrá una colecta a favor de la obra social "Sweet"

PATROCINADA POR LA ESPOSA DE S. E.

El comité de reconstrucción del edificio de la Institución Sweet de Obra Social que preside la esposa de S. E. señora Rosa Markmann de González Videla, está activando los detalles relativos a la colecta extraordinaria que se llevará a efecto el jueves 12, con el fin de allegar fondos para la reconstrucción del edificio del Sweet, que se incendió el mes pasado.

EE. MUNICIPALES SE REUNIRAN HOY

Una reunión extraordinaria tendrá hoy, a las 19 horas, la Unión de Empleados Municipales de Santiago. Esta reunión tendrá por objeto designar los delegados que participarán en la Convención del gremio, que se llevará a efecto en Viña del Mar los días 13, 14 y 15 del mes en curso.

A fin de tratar detenidamente los diversos problemas, que se debatirán en la mencionada Convención, mañana se realizará una reunión ordinaria, por lo que se encarece al asistencia de todos los asociados.

LA CAMARA CENTRAL DE COMERCIO REPRESENTA LOS PERJUICIOS QUE CAUSA LA HUELGA DE TOCOPILLA

A CAUSA DE LA DURACION DEL CONFLICTO, 18 BARCOS QUE DEBIAN CARGAR SALITRE HAN CANCELADO SUS VIAJES, Y OTROS HAN DEBIDO REGRESAR CON SUS BODEGAS VACIAS.— EL COMERCIO LOCAL ESTA SUFRIENDO LAS CONSECUENCIAS DIRECTAS.

Con fecha 7 del actual, la Cámara Central de Comercio, con sede en Valparaíso, hizo la siguiente presentación al Presidente de la República:

Excelentísimo señor:

Con fecha 20 de noviembre del presente año, la Cámara de Comercio de Tocopilla se dirigió telegráficamente a V. E. representándole las graves consecuencias y repercusiones de la huelga de los Sindicatos de Paleros y Lancheros de ese puerto y solicitándole su valiosa intervención para ponerle fin.

El Consejo Ejecutivo de esta Cámara Central de Comercio de Chile, en conocimiento de esta comunicación y después de considerar la gravedad de este conflicto cuya trascendencia nacional afecta ya, no sólo los intereses del puerto de Tocopilla y del norte en general, sino a la economía entera del país, ha acordado dirigirse a S. E. apoyando la solicitud de la Cámara de Comercio de Tocopilla y solicitando el arbitrio de los medios necesarios para encontrar una pronta solución a este grave conflicto.

La huelga a que nos referimos comenzó en Tocopilla el 15 de octubre, teniendo ya mes y medio de duración, en los cuales se ha producido la total paralización de las actividades que giran alrededor del puerto, afectando tanto al comercio, como a la industria y a la minería, especialmente a las actividades salitreras.

A la fecha de la iniciación de la huelga, había en el puerto tres barcos cargando salitre para el exterior, los que tuvieron que zarpar dejando 8.318 toneladas en tierra. Luego llegaron 4 barcos más que debieron abandonar el puerto sin cargar 31.695 toneladas de salitre.

A causa de la duración del conflicto se han cancelado, fuera de los indicados, 18 barcos con fletes de salitre contratado, que debían haber llevado 95.000 toneladas de este importante rubro de nuestra exportación minera.

En resumen, se han dejado de despachar 60.000 toneladas de salitre en el mes de octubre, 100 mil toneladas en noviembre y continuar el actual estado de cosas, se perderá el envío de 300 mil toneladas en diciembre.

El ligero análisis que he hecho a V. E. de las consecuencias de este conflicto, tomando únicamente en cuenta los despachos de salitre, por ser el más importante rubro de la actividad económica de esa región, demuestra a V. E. la verdadera gravedad de este conflicto y la necesidad imperiosa de solucionarlo.

Fuera de las consecuencias que tiene para el país entero la paralización del mercado del salitre que hemos indicado con anterioridad, la siguiente disminución de la entrada de divisas y el desenvolvimiento de nuestro mercado interno, circunstancias que los compradores de salitre reclaman con urgencia la entrega de las partidas pedidas que necesitan adquirir para las labores agrícolas que deben efectuarse en estas fechas, debe tenerse en cuenta la posible reducción de faenas que se ha pedido acordar las compañías productoras y la verdadera situación en que se encuentra el comercio de Tocopilla.

En atención a todos estos antecedentes, la Cámara Central de Comercio de Chile, se hace un deber en representar esta situación a S. E. y de solicitarle muy respetuosamente que desde su alta dignidad arbitre los medios para poner fin a este conflicto.

No dudamos que el gobierno, en el empeño demostrado por la marcha de su gestión presidencial, y en el propósito reiterado de asegurar la prosperidad económica del país y de sus habitantes, sabrá encontrar la solución más justa y conveniente a este problema de trascendencia nacional.

Saludan con todo respeto a V. S. E.— Gustavo Calvo C., Presidente.—Adolfo Ibáñez B., Secretario. CAMARA CENTRAL DE COMERCIO DE CHILE.

ACTIVIDADES GREMIALES

En el Estadio Nacional se inaugurará el Congreso CTCH, directiva de Bernardo Araya

EL TEMARIO DE ASUNTOS SOCIALES, ECONOMICOS Y DE ORGANIZACION QUE ABORDARA ESTA ASAMBLEA.— POR SU PARTE, LA DIRECTIVA CTCH QUE PRESIDE EL SR. BERNARDO IBAÑEZ INAUGURARA LA CONFERENCIA DE ESTA CENTRAL EN EL ESTADIO CHILE.— AMPLIADO DE HOY, DEL CONSEJO PROVINCIAL.

PLAN DE DESARROLLO DEL CONGRESO NACIONAL CTCH.

Muy adelantados se encuentran los trabajos que realiza el Consejo Directivo Nacional de la CTCH, que dirige don Bernardo Araya Zuleta, en pro de la celebración del Tercer Congreso Nacional de esta central obrera, cuya inauguración se llevará a efecto el sábado 14 del presente, a las 18 horas, en el Estadio Nacional, con asistencia de S. E. el Presidente de la República, Ministro de Estado, parlamentarios, representantes de centrales obreras extranjeras y delegados del proletariado nacional de todas las provincias del país.

EL TEMARIO

El temario por el cual ha de regirse este Congreso, es el siguiente:

1.— Memoria del Consejo Directivo Nacional de la CTCH.

2.— Reivindicaciones de la clase trabajadora y desarrollo industrial del país.

a) Económicas, políticas, sociales y culturales;
b) Jóvenes y mujeres;
c) Legislación social.
d) Alimentación. Vivienda y Vestuario;
e) Industrialización del país.

3.— Problemas de la organización.

a) Revisión de estatutos y reglamentos;
b) Coordinación de los organismos directivos de la CTCH. a través del país;
c) Cotización CTCH.

4.—Problemas agrarios.

a) Reforma agraria;
b) Organización de los trabajadores agrícolas;
c) Problema indígena.

5.— La CTCH. y el perfeccionamiento del régimen democrático.

a) La clase obrera y el nuevo régimen de Gobierno;
b) Respeto y ampliación de las conquistas alcanzadas;
c) Fortalecimiento de la organización sindical;
d) Unidad de la clase obrera;
e) Relaciones internacionales;
f) CTAL. y Federación Mundial Sindical.

6.— Elección del nuevo Consejo Directivo Nacional de la CTCH.

CTCH. PROVINCIAL. PRESIDIDA POR EL Sr. FAUSTO NARVARTE

El Consejo Provincial CTCH., que preside actualmente el señor Fausto Narvarte, ha convocado para hoy a las 19 horas a un ampliado de todos los dirigentes sindicales de la provincia, en el local social de la CTCH., Santo Domingo 1837, con el objeto de organizar la mejor presentación de los Sindicatos de la provincia de Santiago, en el acto de inauguración en el Estadio Chile, de la Tercera Conferencia Nacional a que ha convocado el Consejo Ejecutivo Nacional de la CTCH para los días 13, 14 y 15 del presente.

En este ampliado se pondrán en conocimiento de las bases sindicales, los problemas que los trabajadores de la provincia plantearon en este asamblea nacional de la clase obrera del país, para que se tomen sus resoluciones.

Por la importancia de esta reunión, el Consejo Provincial CTCH, recomienda la concurrencia de todos los dirigentes de los organismos sindicales de la provincia, debiendo los Consejos Departamentales y locales, las Federaciones y Uniones Provinciales, adoptar las medidas del caso para asegurar la asistencia de sus organismos afiliados a este ampliado.

DIRECTIVA NACIONAL IBAÑEZ

Se cita en forma urgente para hoy a las 20 horas, al Consejo Directivo Nacional de la CTCH., en Santo Domingo 1837. Se encarece la asistencia y puntualidad en la hora, por haber asuntos de suma importancia que tratar.

LA TERCERA CONFERENCIA NACIONAL CTCH.

Se ultiman los últimos preparativos para la realización de la Tercera Conferencia Nacional Industrial y Campesina, convocada por la Confederación de Trabajadores de Chile, para los días 13, 14 y 15 del mes en curso. A la secretaría de este organismo sindical de trabajadores, han llegado ya centenares de poderes comunicando el nombramiento de delegados de organizaciones sindicales, quienes se harán representar en este torneo de la clase trabajadora.

El temario de esta conferencia tiene puntos de gran interés para los trabajadores, y lo publicamos íntegro en información de ayer.

En esta oportunidad, la conferencia debe elegir también a la nueva mesa directiva que regirá los destinos de esta central sindical.

Se nos pide informar que el próximo jueves aparece a la luz pública, el periódico "CTCH." Trae en esta ocasión, importante material de informaciones y artículos de conocidos dirigentes obreros.

ACTO INAUGURAL. — Con un gran acto de masas se inaugurará en el Estadio Chile (ex Teatro Politeama), el viernes de la presente semana, a las 21 horas, la Tercera Conferencia Nacional Industrial y Campesina.

GRUPOS SINDICALES DEMOCRATICOS

El directorio del Frente Sindical del Partido Democrático, acordó invitar a los obreros, empleados y profesionales y miembros en general del partido, para el viernes próximo, a las 20 horas, en la secretaría gremial de José Toribio Medina 43 (ex calle Doce de Febrero, a una cuadra de Avda. Brasil), con el objeto de partir en columna hacia el Estadio Chile, a la inauguración de la III Conferencia Nacional CTCH. En forma especial el FSD. acordó invitación amplia a ese mismo punto de reunión previa, a los miembros de la Junta Ejecutiva, parlamentarios, regidores de Santiago y San Miguel, y directorios de las Agrupaciones Democráticas, Juventud y Agrupación Femenina. Encabezarán la columna una banda y estandartes de organismos democráticos.

PROGRAMA COMPLETO DEL TERCER CONGRESO. DIRECTIVA ARAYA

El Tercer Congreso Nacional CTCH., directiva del señor Bernardo Araya, funcionará de la siguiente manera:

Sábado 14, a las 19 horas, inauguración oficial en el Estadio Nacional, con participación del Presidente de la República, Ministros de Estado, delegaciones del país y extranjeras, y todas las Federaciones obreras adheridas a la CTCH.; domingo 15 de 9 a 13 horas, sesión plenaria; elección del presidium de honor y distribución de las diversas comisiones; desde las 15 a 19 y de 21 a 24 horas, trabajarán las comisiones. Lunes 16, de 9 a 13 horas, sesión plenaria, sujeta al siguiente temario: a) Discusión del informe del secretario general de la CTCH., diputado Bernardo Araya Zuleta; de 13.30 a 16.30 horas, almuerzo oficial ofrecido por el Presidente de la República, señor Gabriel González Videla.

Demás está decir que en esta ocasión, los conjuntos artísticos, números de variedades y actos musicales a cargo de celebrados artistas de la capital, pondrán la nota alegre de esparcimiento a los comensales.

Después, el martes 17, de 9 a 13 horas, continuará trabajando la sesión plenaria; continuando luego, de 15 a 18 horas, el trabajo de las comisiones. El mismo día, de las 19 a 21 horas, se llevará a efecto la inauguración de exposiciones.

Por último, el miércoles 18, siguiendo un horario ajustado, trabajará la sesión plenaria; se elegirá el nuevo Consejo Directivo Nacional de la CTCH., y se clausurará el III Congreso Nacional.

LA FED. DEL DULCE, EN CONGRESO CTCH.

Activamente trabajan los dirigentes de la Federación Nacional Industrial del Dulce y sus Juntas Regionales y Sindicatos, por participar activamente en el Tercer Congreso CTCH, se efectuarse los días 14, 15, 16, 17 y 18 del actual; y es así cómo la Federación designó a los señores Hugo Salinas V., Segundo Cornejo, secretario general y subsecretario, respectivamente. Por el Sindicato McKay los señores Mario Muñoz G., Juan Quiñones y Rosaura Mancilla; por el Sindicato Europea, José Martínez y Luis Baeza; y por el Profesional de Pasteleros, Sergio Fermandois; por Talca, Luis Ramírez y René Vega; por Concepción, Alberto Delgado, y Valparaíso ha designado todos los delegados conforme al reglamento CTCH.

HOY SE REUNIRAN DIRIGENTES DE COOP. DE HUERTOS

Hoy a las 19 horas, se celebrará una interesante reunión de Cooperativas de Huertos Obreros, en el local de Cochrane 49-A, la cual ha sido convocada por el Frente Nacional de Huertos Obreros y Familiares, a fin de tratar y discutir diversos asuntos que son de importancia para los efectos a la Ley 6.815 que le, gisla al respecto.

En esta ocasión, el Consejero de los Huertos Obreros ante la Caja de la Habitación Popular, dará cuenta de la labor que se ha estado desarrollando en el seno de este Organismo.

INTERESANTE CHARLA SE DICTARA MAÑANA EN SOC. TIPOGRAFOS

La Comisión de Estudios de la Sociedad "Unión de los Tipógrafos", ha finiquitado todos los detalles para el éxito de la conferencia que dictará mañana a las 19 horas en Lord Cochrane 323, el señor Mario Antonioletti.

Las medidas del Ministro de Hacienda señor Roberto Wachholtz, y las posibilidades para el futuro, las analizará el conferenciante, como asimismo explicará la realidad monetaria y bancaria del país, y la necesidad que hay de la reorganización del crédito bajo la dirección del Estado.

Fed. de la Madera tratará hoy sus diversos problemas

CITACION A DIRECTORIOS DEL GREMIO.

La Federación Industrial Nacional de Obreros en Maderas y Anexos, celebrará hoy a las 19.30 horas en Santo Domingo 1837, un interesante ampliado de dirigentes de los sindicatos adheridos, con el objeto de tratar en forma detenida los diversos problemas que afectan en la actualidad a los trabajadores de esta industria.

En forma especial, en la reunión de esta tarde, se continuará en el estudio de los pliegos de peticiones presentados por los obreros del sector muebles y puertas y ventanas, con cuyo finiquito se puso fin al conflicto creado el año recién pasado. Además, se continuará en el debate sobre algunos atropellos que han cometido diversos industriales contra el personal a sus órdenes.

REVISE EL LLAMADO DE SU INSTITUCION

FRENTE NAC. DE HUERTOS OBREROS.— Reunión de presidentes y gerentes, hoy a las 19 horas, en Cochrane 49-A.

SINDICATO CHOFERES DE TAXIS.— Reunión de directorio y delegados, hoy a las 16 horas en el local de Cochrane 49.

SIND. EMPLEADOS DE ZAPATERIAS.— Reunión general extraordinaria, hoy a las 19 horas en Santo Domingo 1081.

COOPERATIVA DE HUERTOS "MEXICO".— Reunión de directorio, mañana a las 21 horas en Constantino 975.

HOY SESIONA FED. DEL CUERO, CTCH.

La Federación del Cuero CTCH, llama a todos sus Sindicatos adheridos, a un ampliado a realizarse hoy, a las 19 horas, en el local del Sindicato Echeparre Huriado, de Mendoza 1447.

En esta reunión se ultimarán los preparativos para la participación en el tercer congreso de la CTCH.

Hace presente al gremio que deben asistir todos los sindicatos, a la sesión inaugural que se efectuará en el Estadio Nacional, con sus respectivos estandartes, el sábado 14, a las 18 horas.

Se hará una reunión con los delegados al congreso, para coordinar los trabajos a presentar, y tomar acuerdos para recibir a los delegados de provincias del gremio.

COMUNICACION DEL SINDICATO MIXTO DE SEDERIAS A S. E.

El Sindicato Profesional General Mixto Textil de la Seda, ha dirigido una extensa comunicación a S. E. el Presidente de la República, Excmo. señor González Videla, exponiéndole la situación del conflicto huelguístico existente en dicha industria y la forma como habría sido obstaculizado su solución por parte de un determinado sector político sindical.

Hace notar los hechos de agresiones que se han producido, con lamentables resultados para millíticos cuyos nombres mencionó, y solicita a S. E. y al señor Ministro del Trabajo iguales facilidades de acceso ante esta Secretaría de Estado para todos los dirigentes sindicales.

SOCIEDAD UNION DE COMERCIANTES DE QUINTA NORMAL

La Sociedad Unión de Comerciantes de la Comuna de Quinta Normal, celebrará mañana, a las 16.30 horas, una interesante asamblea en el local de Martínez de Rozas N.o 4271.

Entre los temas a debatirse figuran los siguientes: Cambio del directorio; inscripción para obtener aceite y cuenta de la concentración nacional de la Confederación del Comercio y la Industria, celebrada recientemente.

CELEBRA HOY SESION CONJUNTO CERVANTES

El Conjunto Artístico "Cervantes", de la Sociedad "J. M. Dávila Baeza", celebrará hoy a las 19 horas, una asamblea general de socios, en el local de San Francisco 668, a fin de escuchar la cuenta que dará el presidente de esta Institución sobre la reciente gira efectuada al sur del país y la cuenta de los demás miembros del directorio.

Para el próximo sábado, este Conjunto, ha organizado un festival artístico y baile social a las 22 horas, en el local antes indicado, con el objeto de reunir fondos sociales.

FALLECIMIENTO

El Sindicato General de Suplementeros, se encuentra de duelo frente al fallecimiento de la antigua socia de esta institución, señora Delfina Cifuentes, cuyos funerales se llevarán a efecto hoy a las 15 horas, partiendo el cortejo desde el Hospital San Vicente al Cementerio General.

SERA SOLUCIONADA LA SITUACION DE EE. DEL COMISARIATO

Respecto a la forma en que el Gobierno se propone resolver la situación del personal del Comisariato, cuyos contratos expiran, como se sabe, el 31 de diciembre, interrogamos anoche al Ministro de Hacienda y Economía señor Roberto Wachholtz, quien nos declaró que el problema tiene tres soluciones: envío de un proyecto de ley al Congreso, en el carácter de urgencia; dictación de un decreto de insistencia o incluir una indicación en el reciente proyecto sobre fusión del Comisariato con el Ministerio.

Una de estas tres soluciones serán adoptadas en el transcurso del presente mes, nos manifestó el señor Wachholtz.

ASAMBLEA POSTERGADA

La asamblea general del Magisterio que se iba a realizar hoy, se ha postergado para el próximo jueves a las 19 horas, en consideración que los dirigentes sostuvieron varias entrevistas que realizaron con los Ministros de Educación y Hacienda.

Los dirigentes darán cuenta del resultado de estas entrevistas, que los señores Luis Oyarzún, Adrián Molina informarán al Congreso de la Unión General del Magisterio argentino, realizado en la ciudad de Córdoba, y a la Asamblea, a la cual asistieron como delegados oficiales de la Asociación de Profesores de Chile.

INDUSTRIAS Y COMERCIO

ANIMALES Y PRODUCTOS

FERIA SANTA ROSA

Transacciones efectuadas en nuestro remate de ayer:

OVEJUNOS:

40 corderos de Corneche, a $ 250; 80 corderos de Alhué, a 240; 85 corderos de La Manga, a 210; 100 corderos de Población, a 210; 110 corderos de Licantén a 209; 100 corderos de Colina, a 202; 110 corderos de Población, a 121.

36 ovejas de Corneche, a $ 142.

FERIA DE PRODUCTOS

Transacciones verificadas en remate de ayer:

PASTO, los 100 kilos. — 104 col. 4.o corte en rama, a $ 90;

PAJA, la colisa.— 70 col. paja larga trigo, a $ 9; 11 col. paja de trigo y porotos, a 5.

AFRECHILLO, los 100 kilos. 51 scs. afrechillo l.a, a $ 150, 5 scs. afrechillo l.a, a 140.

CARBON BLANCO, los 100 kilos.— 36 scs. carbón blanco, a $ 100; 100 scs. carbón blanco, a 90; 140 scs. carbón blanco, a 80, 10 scs. carbón blanco, a 80; 50 scs. carbón blanco, a 70; 7 scs. carbón blanco, a 20.

CARBON DE ESPINO, los 100 kilos.— 103 scs. carbón de Espino, a $ 130.

PAPAS, los 100 kilos.— 125 scs. papas descompuestas, a $ 28; 288 scs. papas descompuestas, a 19; 188 scs. papas descompuestas, a 12; 260 scs. papas descompuestas, a 5; 32 scs. papas descompuestas, a 2.50.

PAPAS SEMILLON, los 100 kilos.— 125 scs. papas semillón, a $ 10; 90 scs. semillón podrido, a 5; 281 scs. semillón podrido a 1.

AVENA, los 100 kilos. — 100 scs. avena blanca semilla, a $ 240.

CEBADA, los 100 kilos.— 22 scs. cabada país semilla, a $ 230.

FREJOLES, los 100 kilos.— 9 scs. coscorrones semilla, a $ 890, 10 scs. cristales, a 540; 12 scs. cristales, a 500; 4 scs. arroz, a 400, 15 scs. bayos cristales, a 400; 7 scs. cristales viejos, a 305; 52 scs. cristales viejos, a 305; 12 scs. cristales revueltos, a 295, 5 scs. bayos revueltos, a 280; 11 scs. bayos revueltos, a 260; 4 scs. conchos frejoles, a 160; 5 scs. conchos frejoles, a 160; 14 scs. conchos frejoles, a 155; 11 scs. conchos frejoles, a 145.

GRANZAS, los 100 kilos.— 2 scs. granzas de trigo, a $ 290; 17 scs. granzas de trigo, a 255; 6 scs. granzas de trigo, a 200; 1 saco conchos varios, a 160; 17 scs. triguillo, a 155; 4 scs. conchos varios, a 90.

VARIOS, los 100 kilos.— 5 scs. semilla trébol, a $ 1.500; 5 scs. semilla alfalfa, a 1.500; 1 saco lana, a 1.300; 2 scs. lentejas, a 140; 7 scs. semilla nabos, a 480, 10 scs. semilla maravilla, a 400, 2 scs. alpiste, a 400; 10 scs. garbanzos reg., a 350; 5 scs. garbanzos chicos, a 270; 10 sacos ciruelas secas, a 260.

NOTA.— Los precios publicados en esta lista son con envase excepto quesos y mantequilla, cuyo peso es neto. REMATES.— Los lunes y jueves, de 13.30 a 16 horas. La carga por carros completa debe enviarse a: Estación Alameda, Desvío Bodegas El Tattersall, y la carga por menor a Estación Alameda, [illegible] Los boletos de FF. CC. con instrucciones dirigidos a [illegible] de Producto, casilla [illegible] Santiago.

QUESOS: el kilo de quesillo, 141 kilos de la Maravilla, a [illegible] 77 kilos de Pichigual, a [illegible] kilos de Santa Amalia, a [illegible] kilos de Los Maitenes, a [illegible] a 24; 149 kilos de La [illegible] 24; 142 kilos de La Maravilla, a 23.50; 231 kilos de La [illegible] 23.50; 322 kilos de [illegible] a 22.50; 486 kilos de [illegible] lapán, a 22; 217 kilos de [illegible] a 22; 63 kilos de El [illegible] 22; 40 kilos de El [illegible] niente, a 22; 241 kilos de [illegible] Delfina, a 22; 140 kilos de [illegible] guao, a 22; 442 kilos de [illegible] Teresa de las Mercedes, a [illegible] kilos de Santa Amelia, a [illegible] a 21.50; 92 kilos de [illegible] 21.50; 436 kilos de La [illegible] 21; 378 kilos de Las [illegible] 909 kilos de Loloi, a 21; [illegible] de Quinahue, a 21; 170 [illegible] Santa Ana, a 21; 207 [illegible] Pampilla, a 20.50; 438 [illegible] Romeral, a 20.50; 186 [illegible] Lolenco, a 20.50; 138 [illegible] Santa Lucía, a 20; 141 [illegible] Teno, a 20; 141 kilos de [illegible] a 20; 627 kilos de [illegible] a 20; 126 kilos de [illegible] a 20; 505 kilos de [illegible] 20; 166 kilos de San [illegible] 20; 115 kilos de Santa [illegible] 132 kilos de Santa Delia, a [illegible] 810 kilos de San Enrique, a [illegible] 190 kilos de El Ajial, a [illegible] kilos de San Carlos de [illegible] a 19.50; 436 kilos de La [illegible] 19.50; 487 kilos de [illegible] 19.50; 703 kilos de [illegible] 19.50; 234 kilos de La [illegible] 19.50; 265 kilos de San [illegible] 19.50; 170 kilos de [illegible] a 19.50; 151 kilos de [illegible] 19; 200 kilos de Teno, a [illegible] kilos de Casas de [illegible] 135 kilos de San [illegible] 285 kilos de Palma, a [illegible] kilos de El Toco, a [illegible] Quinamávida, a 18; [illegible] Los Cophues, a 18; [illegible] Santa Lucía, a 18.50; [illegible] Santa Eugenia, a 18.50; [illegible] los de Millahue, a 18; [illegible] los de La Viluma, a 18; [illegible] kilos de El Arcaul, a 18; [illegible] kilos de Peleguén, a 18; [illegible] os de Casas de Sabla, a [illegible] 18; 250 de Los Vilos, a [illegible] kilos de El Salto, a 18; [illegible] de Los Linguas, a 18; [illegible] Santa Rita, a 18; 198 kilos [illegible] Arañas, a 18; 262 kilos de [illegible] a 17.50; 76 kilos de [illegible] 17.50; 170 kilos de [illegible] 17; 268 kilos de [illegible] 17.50; 57 kilos de [illegible] a 17; 137 kilos de [illegible] Santa Elena, a 17; 240 [illegible] Sanchillo, a 18; 158 kilos [illegible] Posada, a 17; 653 kilos [illegible] a 16.50; 268 kilos de [illegible] 16.50; 88 kilos de [illegible] 16.50; 94 kilos de [illegible] 72 kilos de

... AÑOS DE VIDA ... MPLIRA MUSEO ... ARTE POPULAR

... Museo de Arte Popular, de ... Universidad de Chile, que ... en el antiguo edificio ... restaurante del Cerro Santa ... cerrará sus puertas al pú... desde el día de hoy hasta ... de diciembre, en que exhi... de nuevo la Sección Chi... de Folklore.

... director de siete mil perso... han concurrido a visitar la ... Boliviana, que hoy se ... de cerrar.

... ante el período de receso ... la muestra chilena, la cual ... se procederá ins... ... notablemente au... ... mediante numerosas ... donaciones, con ... de cumplir, este organis... ... universitario en la fecha de ... apertura, dos años de vida ... de los estudios fol...

... JUBILO EL SEÑOR GABRIEL QUIROZ

... ha obtenido su jubilación en ... del Departamento de ... en Construcción ... Ministerio de Obras Públi... ... señor Gabriel Quiroz.

... se nos informó que aun ... se ha resuelto acerca de ... había resuelto acerca de ... persona que le sucederá en ... cargo.

LAS "COLAS" PARA VENDER PROVISIONES SON ANTIDEMOCRATICAS Y CONSTITUYEN UNA FALTA DE RESPETO A LAS MUJERES

DICE UNA DUEÑA DE CASA.— ESTIMA QUE LAS ACTUALES DIFICULTADES PARA PROVEERSE DE ACEITE DERIVAN DE SU MALA DISTRIBUCION. — RECUERDA QUE HUBO IGUALES PADECIMIENTOS CUANDO LOS ESPECULADORES PROVOCARON LA ESCASEZ DE AZUCAR, PARAFINA Y BENCINA.

—"El aceite, pues, señor; el aceite...". Así contesta la señora E. T. de R, a nuestra interrogación. Le hemos preguntado cuál es, en los actuales momentos la mayor preocupación de las dueñas de casa, y ella nos ha respondido sin titubear: "El aceite, pues, señor; el aceite...".

Efectivamente, en todos los hogares, la provisión de aceite se ha convertido en la gran pesadilla de las señoras. Aceite necesitan los guisos; aceite, las fritangas; aceite, las ensaladas; y ellas, las pobres dueñas de casa no saben qué hacer para conseguirlo. Durante meses y meses han venido sufriendo las restricciones de azúcar, de parafina y de otros elementos indispensables para sus hogares; y ahora les queda éste del aceite, que parece eternizarse.

Preguntamos a nuestra entrevistada qué debiera hacerse, a su parecer, para solucionar de una vez por todas este gravísimo problema.

—"Ante todo — nos responde—, es necesario que los funcionarios encargados de las subsistencias aprendan a respetar a las mujeres, porque es una falta de respeto obligarlas a formar todos los días grandes colas para conseguir sus provisiones. Eso pudo justificarse en los países en guerra, donde todo tenía que escasear porque estaba supeditado a la producción bélica; pero no tiene explicación alguna en un país como el nuestro, donde nada debiera faltar. ¡Y donde, efectivamente, nada falta! — nos agrega con énfasis — como ha quedado demostrado con el azúcar, con la parafina, con la carne y con la bencina. Nuestros padecimientos con la escasez de esos productos han sido la obra arbitraria y artificial de los especuladores. Cada vez que han querido subir los precios, para obtener ganancias excesivas, han escondido los artículos, causando la desesperación de los consumidores".

Nuestra interrogada termina esta parte de observaciones con la siguiente sentencia: "Si aquí funcionara la horca para castigar a los especuladores, las dueñas de casa terminaríamos de padecer, señor".

Nosotros, le advertimos que las autoridades encargadas de la distribución de provisiones han establecido el sistema de colas, por estimarlo democrático y equitativo, pues — según esas autoridades — coloca a todas las personas en igualdad de condiciones y posibilidades.

—"Si ese fuera el resultado — replica la señora E. T. de R.—, el sacrificio sería aceptable; pero la cosa es distinta. Desde luego, no coloca a todas las personas en igualdad de condiciones. La mujer rica utiliza sus influencias sociales para conseguir los artículos que necesita, o paga el precio que le pidan en la bolsa negra, o envía a sus empleadas a formar en la cola; por su parte, la mujer del obrero, que por lo general vive en una habitación modesta, que no le demanda muchas preocupaciones, ni tiene otras exigencias, puede invertir algunas horas en esperar sus provisiones; pero la mujer de clase media, que tiene que hacerlo todo personalmente, y resaltar también la situación social de su marido, no tan sólo carece de tiempo para ir a pararse frente a los almacenes, sino que al hacerlo, sufre en su hogar una serie de perturbaciones de todo orden. Como usted ve, hay un fuerte sector de mujeres que está padeciendo más que las otras.

"Por la misma razón — agrega—, tampoco hay igualdad de posibilidades".

Finalmente, le pedimos que nos insinúe una forma de distribución para solucionar el problema.

—"La solución es sencilla — nos dice—, y está recomendada por la experiencia. Cuando hubo escasez artificial de bencina, ningún dueño de automóvil tenía la seguridad de poder utilizar su vehículo, aún cuando sabía que podría conseguir el combustible en la bolsa negra; y cuando la venta fué declarada libre, todos los autos pudieron salir a la calle, sin que haya aumentado mucho la importación de bencina. Durante largo tiempo, también estuvieron racionadas el azúcar y la parafina, con las consiguientes molestias para los consumidores y las exorbitantes ganancias para los especuladores; todo lo cual desapareció en el instante mismo en que los comerciantes pudieron proveerse libremente. En los momentos actuales, según declaraciones de las propias autoridades, la cantidad de aceite que se está distribuyendo guarda relación con las necesidades del consumo; pero, justamente, es malo el sistema de distribución, porque es arbitrario y antidemocrático. Vea usted lo que ocurre en mi barrio. Uno sólo de los comerciantes del sector está recibiendo del Comisariato, periódicamente, fuertes partidas de aceite, y los demás no. Las dueñas de casa tienen que formar la ya odiada cola cuatro días sucesivos, para conseguir 1/8 o 1/4 de litro. La primera vez, para inscribirse, previa presentación del recibo de arriendo; la segunda, para recibir la tarjeta de racionamiento; la tercera, para dejar la botella; y la cuarta, para retirar el aceite. Como estas pequeñas cantidades apenas alcanzan para un día o dos, prácticamente, las dueñas de casa tienen que pasar todos los días asoleándose ante ese almacén privilegiado.

"Si la misma cantidad fuera repartida entre los seis o diez almacenes del barrio, la necesidad de las colas desaparecería, porque habrían seis o diez lugares de atención simultánea".

En resumen, nuestra entrevistada de hoy cree que las colas constituyen una falta de respeto a las mujeres; que no son democráticas ni equitativas; y que son innecesarias.

UN CONCURSO DE POESIA INEDITA

La Sociedad de Escritores de Chile pone en conocimiento de los interesados que el Concurso de Poesía Inédita correspondiente al presente año se mantendrá abierto desde el 15 al 30 de diciembre de los corrientes.

Los originales, en tres copias, se pueden remitir a casilla 3429 o entregar en el local de la Sociedad, Agustinas 925, oficina 630, los días lunes y viernes, de 18 a 19.30 horas.

EN LA ESCUELA DE SERVICIO SOCIAL "ELVIRA MATTE"

En la próxima semana iniciará sus actividades la Octava Semana de Estudios de Servicio Social la Escuela "Elvira Matte de Cruchaga".

Las sesiones de trabajo se efectuarán los días 17, 18, 19 y 20 del presente mes en el local de la Escuela, de 10 horas adelante, y estarán dedicadas al profesorado, alumnas y visitadoras Sociales de la Escuela.

La Comisión Organizadora de la Semana, hace saber a las visitadoras que quieran inscribirse para tomar parte en el debates de los temas, que pueden hacerlo desde ahora en la Secretaría de la Escuela, Avenida Vicuña Mackenna 360. Como no se repartirá invitaciones se ruega a las Visitadoras de la Escuela, darse por invitadas con el presente anuncio.

DIRECTIVA DE LA ASOCIACION DE PROF. DE MUSICA

La Asociación de Profesores Secundarios de Música, ha elegido el siguiente nuevo directorio:

Presidente: Carlos Melo Cruz (reelegido); vicepresidente, Isidoro San Martín; secretaria, Olga Cabrera de Grillo (reelegida); tesorero: José Molina Zúñiga; secretaria de prensa, Josefina Lira; directoras: Hermenia Núñez y Rosa Marcoleta.

PAN Y NUMEROS

HARINA, precio oficial puesto Molino, qq. de 46 kg. . .	$ 139.80
Flete de la harina hasta la panadería, por qq.	2.00
Obra de mano, según fallos arbitrales por qq.	58.60
Levadura por qq.	4.40
Combustibles, 10 kg. por qq. de carbón	5.65
	$ 210.45
RENDIMIENTO:	
Cada qq. de harina produce 56 kg. de pan a $ 3.40 el kilo.	$ 190.40
PERDIDA NETA sólo en esta fase de la fabricación por quintal	$ 20.05

FALTAN, entre otros rubros, los siguientes:

ARRIENDOS	FUERZA MOTRIZ y LUZ
CONTRIBUCIONES	SEGUROS DE ACCIDENTES
AMORTIZACIONES	SEGUROS DE INCENDIO
SAL y MANTECA	REPARACIONES en GENERAL
PALAS y LATAS	TABLAS y PAÑOS
CANASTOS	GASTOS GENERALES

¿Con qué financiará la Industria estos gastos?

Hay que tener presente que la comprobación de estos rubros y rendimientos ha sido hecha prácticamente por el actual Comisario de Subsistencias y Precios, señor Jiménez.

No se ha considerado que, debido a la escasez de harina, la Industria de Santiago tuvo que adquirir, en su mayor parte de la Molinería de la frontera, 60.000 quintales de harina, con un sobreprecio total aproximado a los $ 4.000.000.

Al no haber hecho la Industria Panadera este enorme sacrificio, Santiago hubiera quedado sin pan en el mes de noviembre.

FEDERACION CHILENA DE INDUSTRIALES PANADEROS

MANIFESTACION AL MEJOR JUEZ

ORGANIZA LA ASOCIACION DE ABOGADOS DE SANTIAGO

Muy bien recibida ha sido en los círculos forenses y judiciales la iniciativa de la Asociación de Abogados de Santiago, de organizar una manifestación en homenaje del señor Eduardo González Ginouvés, Juez del Quinto Juzgado del Crimen de esta ciudad, que ha sido agraciado con el premio "Al Mejor Juez", durante el año 1946.

A esta manifestación que consistirá en un almuerzo que tendrá lugar el próximo sábado en el Club de la Unión, han adherido ya numerosos profesionales y se espera que constituirá un éxito brillante dado el prestigio de que goza el señor González entre los abogados.

Se nos encarga advertir que las adhesiones se están recibiendo en la secretaría de la Asociación en el Palacio de los Tribunales, y en la caja del Club.

SE CREO CLINICA DE CONDUCTA

Por decreto del Ministerio de Educación ha sido creada la clínica de conducta en la Escuela Especial de Desarrollo.

Esta clínica tendrá por objeto atender los diagnósticos y la clasificación de los alumnos de dicha Escuela y cursos diferenciales.

NOTICIAS DIVERSAS

RECITAL DE PIANO POR RADIO.—El domingo 15 de diciembre, el señor Alberto Guerrero, anteriormente Cónsul de Chile en Toronto, Canadá, dará un recital de piano, y hablará por radio durante la acostumbrada audición en castellano, que transmite la "Canadian Broadcasting Corporation", entre 21 y 22 horas.

Esa transmisión podrá ser escuchada por la estación CKRA en la frecuencia 11.76 megaciclos, 25.51 metros.

SOCIEDAD MEDICA DE SANTIAGO.—De acuerdo con sus Estatutos, el Directorio de la Sociedad Médica de Santiago, cita a los socios a una asamblea general de la institución que deberá celebrarse el próximo viernes 13, a las 22 horas, en su local de Merced 565. El objeto de dicha asamblea es el de someter a su aprobación algunos acuerdos de importancia.

CONCURSO.—El Concurso para optar al premio "Laboratorios Winthrop Ltda.", que será otorgado el próximo mes de abril, permanecerá abierto durante todo el mes de diciembre en la secretaría de la Sociedad Médica de Santiago, Merced 565, casilla 23-D. El reglamento de dicho premio aparece en la Revista Médica de Chile 72: 1096, diciembre, 1944.

ESCUELA DE ARTESANOS DE CONCHALI.—Los requisitos para ingresar a esta escuela son:

Para el curso preparatorio: edad mínima, 13 años cumplidos. Estudios, 5.o año primario, o conocimientos equivalentes.

Para el primer año: edad mínima, 14 años cumplidos. Estudios, 6.o año primario, rendido satisfactoriamente, o conocimientos equivalentes.

Fecha exámenes de admisión: lunes 16 de diciembre, a las 8.30 horas, en el local de la escuela, Recoleta 2646, teléfono 74980.

Especialidades: Mecánica, Muebleria, Carpinteria de Construcción, Zapateria y Tapiceria. Solicitudes e informaciones, diariamente, de 14 a 19 horas.

ESCUELA DE ARTES Y OFICIOS

CONCURSO DE ADMISION PARA 1947

El examen de admisión para el ingreso al primer año del Grado de Oficios y Cursos, previos al Grado de Técnicos de esta Escuela, se efectuará el lunes 23 de diciembre a las 8 horas en el local de la Escuela.

Solicitudes y antecedentes se reciben hasta el día 20.

Prospectos y mayores informaciones: Subdirección de la Escuela, Avenida Ecuador 3650, Casilla 4587 Santiago.

LA DIRECCION

DIRECCION GENERAL DE OBRAS PUBLICAS

DEPARTAMENTO DE ARQUITECTURA

Solicítanse propuestas públicas para las instalaciones eléctricas de alumbrado, fuerza y campanillas y tubería para teléfonos y teletalk del NUEVO EDIFICIO DEL MINISTERIO DE OBRAS PUBLICAS Y VIAS DE COMUNICACION.

Las propuestas se abrirán en la Sala de Despacho del Director del Departamento de Arquitectura, Morandé 45, el día 31 de diciembre a las 16 horas.

Bases y antecedentes en el Archivo Técnico del Departamento.

Santiago, 3 de diciembre de 1946.

EL DIRECTOR DEL DEPARTAMENTO.

ADMINISTRAMOS PROPIEDADES

ANTICIPAMOS RENTA

Caja de los Propietarios de Chile, S.A.

Santo Domingo 1249

CUCHILLERIA

Para 12 personas, importada, garantizada $ 1.950.—

JUEGO LOZA INGLESA

en porcelana fina 131 piezas

JUEGO DE COPAS

Cristal Yungay 18 piezas; 12 personas $ 990.—

RIVERA N.o 1444 (Independencia alcura 400) FONO: 60683

CUCHILLERIA

ACONTECIMIENTO CONTINENTAL

SABADO 14 a las 19 horas

C. T. CH.

ESTADIO NACIONAL

HABLARAN:

Gabriel González Videla, Vicente Lombardo Toledano, Bernardo Araya Zuleta, Guillermo Sánchez Alarcón.

GRANDIOSO FESTIVAL ARTISTICO

ALPARGATAS

TRIPLE SUELA CON TACO de YUTE

Di Si... ALPARGATA VASCA ¡¡ES MEJOR!!

Hermosos modelos Mas Bonitos y Nuevos que Chalas!

PIDALA EN LAS BUENAS ZAPATERIAS

POR DOCENAS

Grandes descuentos EN LA

Fábrica Arturo Prat 840

VENTAS DESDE UN DAR

¡Solamente UN MINUTO!

ESTE mensaje es corto pero importante. La mala función renal puede traducirse en la acumulación de substancias tóxicas en la sangre. Pruebe Píldoras de FOSTER y ayude a los riñones a eliminar el exceso de ácido úrico. M. R.

Píldoras de FOSTER

LIBRO ESPANOL CONTEMPORANEO

Desde el viernes 13 del actual permanecerá abierta al público en la Sala de EXPOSICIONES DEL BANCO DE CHILE, (Huérfanos 972, segundo piso), la gran

Exposición del Libro Español Contemporáneo

bajo los auspicios del Círculo de Profesionales Hispánicos.

Visítela de 11 a 13 horas, y de 15 a 20 horas, y conozca las más bellas ediciones modernas.

SASTRERIA LA ELEGANCIA

OFRECE TERNOS HECHOS y SOBRE MEDIDA

A 10 MESES PLAZO

ENTREGA INMEDIATA SAN PABLO 2585

El argentino Rizzo y Oscar Francino son la atracción de esta noche

OSCAR FRANCINO el campeón liviano de Chile, que será un temible rival del argentino RIZZO.

El programa de la segunda reunión del Latinoamericano nos muestra en realidad peleas que en general deben ofrecer grandes atractivos por la calidad de los adversarios, pero si alguna destaca dentro de él, es sin duda la que en la categoría liviano sostendrán el argentino Armando Rizzo, crédito del equipo por sus grandes recursos, y un hombre que el 45 alcanzó en la categoría inmediatamente inferior un título latinoamericano, y nuestro moreno representante Oscar Francino, talvez en su peso, uno de los más recios peleadores, y que acusa evidentes y notorios progresos que lo perfilan como un escollo si nó insalvable, por lo menos estrechamente peligroso para el trasandino.

Es por esta razón que el público, atraído por la perspectiva de un combate de garra, hará de este match el que espere con mayor ansiedad, y en cuanto a los contendores, permitirá también a éstos agotar todos sus conocimientos, y la mayor reserva de sus energías para el triunfo.

Rizzo nos dijo ayer, contestando a una de nuestras preguntas, en relación con su combate frente a Francino, que tenía de éste las mejores referencias, pero que aun siendo así confiaba en que su desempeño le permitirá dar un punto más a sus colores.

En cuanto a Francino, después de mostrarse un tanto reacio a contestar nuestras preguntas, nos dijo:

—No me preocupa el título que detenta mi adversario. En el ring veremos quien es quien, pero no va a quedar por mí el empeño en que el triunfo sea bien claro. Trataré de "rissarlo" del primer round".

El "negro" como pueden apreciar nuestros aficionados, está ganoso, y cuando el hombre se expresa así es que se tiene confianza y teniéndose ésta, ya se lleva una enorme ventaja.

OTROS COMBATES DE RELIEVE

De no menor importancia serán los cotejos que deberán afrontar frente a Carlette Cure, del Brasil y Raúl Morales, de Argentina, nuestro peso gallo Celestino González, y el mediano Eduardo "Picho" Rodríguez.

El carioca no es un misterio para nadie que dentro de su equipo es el mimado, y también una de las mejores cartas, siendo de aquellos que no echa pie atrás y acusa una movilidad y recledumbre y precisión en su golpe que constituye un escollo molesto para las pretensiones de nuestro aguerrido Celestino.

VICENTE DOS SANTOS, el pesado brasileño que puede aspirar al título latinoamericano al vencer a BALBONTIN.

En cuanto a Morales, lo ha dicho este ya que no cree imposible, aunque un poco difícil, poder ganar al chileno Rodríguez. El muchacho trasandino, de formidable pegada, admirablemente dotado de condiciones físicas indispensables para la categoría en que actúa, deberá mostrarnos ante un "Picho" enormemente superior al que viéramos en el Campeonato Nacional, y la preselección, todo lo que es capaz de dar ante un hombre que pega como lo sabe hacer Rodríguez.

No es aventurado predecir que en este cotejo llegue a producirse un desenlace antes de los tres round estipulados. Para ello cuentan los adversarios con medios elocuentemente demostrados.

BALBONTIN CREE DISPUTAR LA FINAL CON CARME

El de más peso de nuestro equipo, en relación con la categoría, Roberto Balbontín no se anda con chicas para apreciar la actuación que cree y espera tener en el presente torneo latinoamericano.

Lo ha manifestado a quien quiera oírselo, que atraviesa por el mejor período de su actuación como pugilista amateur y confía en que esta noche, pese a los antecedentes de que llega precedido el brasilero Dos Santos, habrá de iniciar la serie de triunfos con los cuales espera llegar a disputar la final de la categoría con el argentino Nicolás Carmé, al que estima el más peligroso adversario de los participantes en el torneo.

Y no está lejos de ello es imposible que Balbontín cristalizar en una bella realidad sus justas aspiraciones. Debemos recordar que detenta el título de vicecampeón en la categoría máxima y el que conquistó en Buenos Aires el año pasado.

Los progresos conseguidos en el último tiempo, su espléndido estado atlético y de salud, y el deseo de poner fin a su actuación en el ring retirándose como campeón continental, hacen abrigar la esperanza de que se jugará entero en todos sus compromisos por conseguir su objetivo.

LOS URUGUAYOS EN TREN DE SUPERACION

Los componentes de la delegación uruguaya que, como se sabe, marcha en el puntaje obtenido en empate con Chile, no desesperan de hacer su "arrancadita" en el cuadro de posiciones, y para ello cuentan con el concurso y la fe ciega que les inspira la actuación que habrán de tener en sus compromisos de hoy, los de los puntales del equipo: Dagomar Martínez, en el mediano, y Agustín Muñiz en el pesado.

Los méritos que acredita el primero de los nombrados, quedan demostrados con el solo hecho de que fué designado para representar a su patria, mucho antes aún del término de la selección nacional, por considerar que no había otro quien pudiera reemplazarle.

Es un hombre agresivo, rápido y de fuerte pegada que se agranda, precisamente, en los momentos difíciles de la lucha.

Deberá, por lo tanto, andarse con cuidado el brasileño Silva, que no le va a la zaga en méritos, de donde sólo cabe esperar también un cotejo de gran lucimiento.

Muñiz, como decimos, tiene un compromiso difícil frente al argentino Carmé, pero es un hombre que, para la categoría en que actúa, acusa muy buenos desplazamientos, duro, tanto para dar como para recibir, siendo talvez su fuerte, la justeza y recledumbre de sus golpes.

¿DARA LA SORPRESA EL ORIENTAL PEREYRA?

Ha llamado la atención de quienes le han visto, como nosotros, en sus entrenamientos, las condiciones que demuestra el uruguayo Valerio Pereyra, que tiene como adversario al argentino Víctor Perone.

Es un muchacho rápido, muy escurridizo y de maravillosa vista. Esquiva con rapidez y oportunidad al mismo tiempo que está siempre al ataque.

LOS CARIOCAS TRABAJAN SILENCIOSAMENTE

Contraídos, talvez como ninguno, a un intensivo entrenamiento, los pugilistas brasileros se aprontan para entrar al baile de frente. Lejos de encontrarse amilanados por el hecho de no haber conseguido figurar en la primera rueda, este hecho les ha dado la inquebrantable decisión de brindar denodadamente, especialmente en los compromisos de hoy y fin de matar el chuncho y entrar a codearse con los equipos que han obtenido las primeras ventajas.

En cuatro categorías distintas y las con que se inició el actual XX Campeonato Latinoamericano de Box, llegarán a actuar esta noche en la segunda rueda, dispuestos a brindar en el transcurso de los combates, emoción a granel, los pugilistas aficionados de Argentina, Brasil, Chile y Uruguay.

En efecto, los mejores exponentes con que cuentan en la actualidad estos cuatro países, en las categorías gallo, liviano, mediano y pesado, en un programa de ocho peleas que son esperadas con entusiasmo e impaciencia por el público, habrán de demostrarnos de lo que son capaces y hacernos, al mismo, los pugilistas brasileños nes por los llamados a estar en los puestos de avanzada al final de esta gran justa deportiva continental.

LOS ARGENTINOS FRANCAMENTE OPTIMISTAS

En este aspecto quienes se demuestran más optimistas, no tan solo del resultado que habrán de obtener en los compromisos de esta noche, si no que sobre el final de la grandiosa competencia, son sin duda, los representantes de la vecina República Argentina.

Y es natural que sea así, toda vez que, desde la iniciación del torneo, sacaron en él una apreciable ventaja al conseguir los cuatro primeros y valiosos triunfos mediante la entusiasta decisión y empeño que pusieron sus representantes.

COMPROMISOS DIFICILES

Sea como quiera y encontrándose todos los adversarios, como decimos más arriba, en la plenitud de sus formas, para todos los compromisos a cumplir esta noche, se presentan difíciles en extremo.

Cada uno de estos hombres, desde el momento en que ha recaído en ellos una representación internacional, han dejado de manifiesto ser en realidad los mejores depositarios del prestigio deportivo de su patria.

Carlette Cure, Borderone, Silva y Dos Santos, entran a debutar esta noche en la contienda internacional con un poderoso bagaje de amor propio y un acabado entrenamiento que les permitirá desarrollar el máximo de sus condiciones físicas y rendimiento dentro del ring.

Esencialmente diplomáticos y caballerosos como son los cariocas, reconocen en sus contendores de esta noche a elementos de gran capacidad, pero, interiormente confían también que sabrán ser dignos rivales de aquellos, demostrándose dispuestos a brindar al público chileno la oportunidad de presenciar cotejos de garra.

VENTA DE ENTRADAS

La importancia de la contienda nacional que se está celebrando en nuestra capital y el enorme interés que su desarrollo ha despertado en la afición, queda claramente demostrada con la gran demanda de entradas que han venido siendo solicitadas en el transcurso de estos días.

ROBERTO BALBONTIN, el pesado chileno que enfrentará al brasileño DOS SANTOS.

Al igual que para la reunión inicial, las entradas al espectáculo de hoy serán puestas a la venta desde las 10 horas, en la Casa Olímpica, única parte en que se espectáculo en desarrollo.

ARREGLOS EN EL ESTADIO

Las deficiencias que pudieron advertirse en la reunión inaugural del campeonato en algunas de las localidades, han sido convenientemente subsanadas por la entidad respectiva, de manera que el público pueda gozar sin molestias del espectáculo en su desarrollo.

MOVILIZACION

Punto de presente interés para facilitar la mejor concurrencia del público, tanto de ida como al término del espectáculo, lo mismo el de la movilización interior.

Es así como para esta noche y las subsiguientes del torneo habrá servicio especial y extraordinario de micros a las puertas mismas del Estadio.

ARMANDO RIZZO, campeón latinoamericano de peso liviano, que por su estilo será un contendor peligroso para el chileno, FRANCINO.

El programa oficial de esta noche

El programa oficial de peleas correspondientes a la Segunda Rueda del Vigésimo Campeonato Latinoamericano de Box, a efectuarse esta noche, iniciándose a las 21.45 horas, en el Estadio de la Católica, es el siguiente:

CATEGORIA GALLO

Valerio Pereyra (Uruguay) con Víctor Perone (Argentina).
Carlette Cure (Brasil) con Celestino González (Chile).

CATEGORIA LIVIANO

Armando Rizzo (Argentina) con Oscar Francino (Chile).
Giácomo Boderone (Brasil) con Valentín Noble (Uruguay).

CATEGORIA MEDIANO

Anpelo Silva (Brasil) con Dagomar Martínez (Uruguay).
Raúl Morales (Argentina) con Eduardo Rodríguez (Chile).

CATEGORIA PESADO

Agustín Muñiz (Uruguay) con Nicolás Carmé (Argentina).
Vicente Dos Santos (Brasil) con Roberto Balbontín (Chile).

MUNICIPALIDAD DE SAN FERNANDO

CONCURSO

Se llama a Concurso para optar al cargo de Director de Obras Municipales, grado 15, con renta anual de $ 25.800.—

Deberá acreditarse estar en posesión del título de Ingeniero Civil o de Arquitecto.

Las opciones se recibirán en la Alcaldía hasta las 12 horas del día 31 de diciembre próximo.

Demás condiciones y antecedentes pueden solicitarse a la Secretaría Municipal.

San Fernando, 26 de noviembre de 1946.

EL ALCALDE.

ASOCIACION DE BOX DE LA U. DE CHILE CITA A DOS PUGILES

La Asociación de Box de la Universidad de Chile, nos ha pedido citar para hoy, a las 20 horas, en la sede social de la Institución, a sus aficionados Augusto Casas y Francisco Barría, por asuntos de urgencia.

¡MOMENTO!

Sintonice este espacio radial que ofrece todos los días de trabajo, de 13.15 a 13.30 horas, por Radio La Cooperativa Vitalicia.

CAPITANAC

ESCUCHELA. QUE NO SE ARREPENTIRA.

DEPORTES

Los representantes del Ejército ganaron la primera etapa del torneo de fusil de las Fuerzas Armadas

TOTALIZARON 3.472 PUNTOS.— EN SEGUIDA SE CLASIFICARON LOS CONJUNTOS DE LA ARMADA Y AVIACION.— LA MEJOR MARCA CORRESPONDIO AL CAPITAN HERNAN SIMONETTI.— HOY TERMINA EL CERTAMEN CON LA ACTUACION DE LOS EQUIPOS DE TROPA.

En la mañana de ayer, en el polígono de Avenida Recoleta esquina El Salto, se cumplió la primera etapa del campeonato de tiro de fusil de las Fuerzas Armadas, con la actuación de los equipos de oficiales del Ejército, Armada y Aviación, que disputan el trofeo "Paso de Los Andes", donado por el Supremo Gobierno de la República Argentina, e instituído para este certamen por orden del Ministerio de Defensa Nacional.

En la primera jornada obtuvo la mejor clasificación el conjunto de oficiales del Ejército, que cumuló 3.472 puntos. Se ubicó en segundo lugar, el equipo de la Armada, con 3.206, y el tercero, el conjunto de la Aviación, con 2.850 puntos.

La mejor marca individual correspondió al representante del Ejército, capitán señor Hernán Simonetti, con 258 puntos. En el puesto siguiente, se clasificó el teniente señor Zacarías Carrasco, también del Ejército, con igual puntaje; y en el tercer lugar, el teniente señor Hernán Rivadeneira, del Ejército, con 248 puntos.

Damos a continuación el resultado de la competencia para oficiales:

1.o capitán Hernán Simonetti, Ejército, con 258 puntos; 2.o teniente Zacarías Carrasco, Ejército 68; 3.o teniente Hernán Rivadeneira, Ejército, 248; 4.o subteniente Carlos Deipsch, Ejército, 243; 5.o capitán Guillermo Cifuentes, Ejército, 242; 6.o teniente coronel Humberto Calderón, Ejército, 240; 7.o teniente Hernán Opitz, Ejército, 239; 8.o teniente Luis Eberard, Armada, 239; 9.o capitán Eduardo Catalán, Ejército, 235; 10.o teniente Pantaleón Cárdenas, Ejército, 233; 11.o guardamarina Jorge Swett, Armada, 232; 12.o teniente Manuel Cruz, Armada, 69; 13.o teniente Luis Castro, Armada 229; 14.o capitán Carlos Manilla, Ejército, 227; 15.o capitán Serafín Cuevas, Ejército, 227; 16.o capitán Hernán Pino, Ejército, 25; 17.o teniente Manuel Pérez, Ejército, 223; 18.o teniente Arturo Troncoso, Ejército, 220; 19.o teniente 1.o René Ianiszweski, Aviación, 220; 20.o teniente Alejandro Armstrong, Armada, 219; 21.o teniente Jorge Henseleit, Armada, 18; 22.o guardamarina Mario Leiva, Armada, 216; 23.a teniente 2.o Eduardo Pickering, Aviación, 215; 24.a capitán de corbeta Jorge Stevenson, Armada, 212; 25.o capitán de corbeta José Groetaers, Armada, 210; 26.o capitán de bandadagnacio Román, Aviación, 209; 27.o teniente Ismael Huerta, Armada 8; 28.o capitán de fragata, Alejandro Navarrete, Armada, 208; 29.o teniente Samuel Ruiz, Armada, 204; 30.o capitán de bandada Felipe Araya, Aviación, 203; 31.o subteniente Arturo Puentes, Aviación, 199, 32.o capitán de corbeta S. Villegas, Armada, 196; 33.o teniente Evaristo González, Aviación, 195; 34.o subteniente Octavio Ehijo, Armada, 192; 35.o teniente Patricio Carvajal, Armada, 191; 36.o comand. escuadrilla, Fernando Rojas, Aviación, 188; 37.o subteniente Carlos Sothers, Aviación, 186; 38.o Alférez Pedro Gasc, Aviación, 186; 39.o capitán de bandada Mario Carrasco, Aviación, 183; 40.o Alférez Héctor Córdoba, Aviación, 183; 41.o capitán de bandada Rudy Geiger, Aviación, 182; 42.o capitán de bandada Alfredo Lavín, Aviación, 172; 43.o subteniente Jorge Matus, Aviación 172; 44.o subteniente Fernando Rojas, Aviación, 157; y 45.o teniente Felamín Mayorga, Ejército, 151 puntos.

ULTIMA ETAPA

En la mañana de hoy, a las 8.30 horas, en el polígono de Recoleta se pondrá término al certamen con la actuación de los equipos de tropa del Ejército, Armada y Aviación, que estarán constituídos así:

EJERCITO.— Brigadier Ulderico López; brigadier Miguel Niño de Zepeda; brigadier Balmore Araya; brigadier Fernando Urrutia; brigadier Cleofe Baeza; brigadier Abel Osorio; brigadier Armando Cáceres; sargento 1.o Manuel Zúñiga; sargento Manuel Saldaña; viceprimero José Cancino; viceprimero Nicanor González; viceprimero Efraín Quevedo; sargento 2.o Miguel Bastías; sargento 2.o Osvaldo Bustos; sargento 2.o Enrique Covurrubias; sargento 2.o Luis Castro; sargento 2.o Juan Sánchez; sargento 2.o Francisco Reyes; brigadier Octavio Contreras; brigadier Daniel Pastenes; brigadier Luis Rosales, (reserva), y cabo 1.o Luis Vilches, (reserva).

FUERZA AEREA. — Suboficial mayor Alejandro Vidal; suboficial mayor Pedro Barrera; suboficial mayor Alamiro Farías; suboficial mayor Atilio Magliona; suboficial Francisco Cruz; suboficial Evaristo Gutiérrez; sargento 1.o Ernesto Bernales; sargento 1.o Hipólito Sobarzo; sargento 1.o José Espinoza; sargento 1.o Liborio Farías; sargento 1.o Israel Labraña; sargento 1.o Adán Pino; sargento 2.o Hernán Palma; sargento 2.o Olegario Méndez; sargento 2.o José Rocha; sargento 2.o Francisco Rodríguez; cabo 1.o Eduardo Zambra; cabo 1.o Jorge Medel; cabo 1.o Carlos Rojas; cabo 2.o Ramón Villagrán; sargento 1.o Juan Molina, (reserva).

ARMADA, — Suboficial mayor Pedro Zamora; sargento 1.o Juan Altamirano; sargento 2.o Ernesto Pérez; cabo 1.o José Tenorio; cabo 2.o Juan Soto A.; sargento 2.o Manuel Rozas L.; maestro 1.o Roberto Fernández; operario 2.o Moisés Fernández; ayudante 1.o Eduardo Jorquera; maestro 2.o Marcos Pérez; maestro 2.o Aníbal Pinto, operario 3.o Pedro Andrade; operario 1.o Julio Villegas; maestro 2.o Luis Loyola; operario 1.o Ramón Figueroa; operario 3.o Serapio González; maestro 2.o Pedro Valeria, operario 1.o Pedro Espinoza; operario 1.o Carlos Candia; operario 1.o Fidel Muñoz; sargento 2.o Juan L. Bon, (reserva); y cabo 2.o Eduardo Romero, (reserva).

CAMPEONATO DE TIRO DE FUSIL PARA LAS FUERZAS ARMADAS.— Equipos que intervinieron ayer en la primera etapa del certamen destinado a los oficiales, y que se clasificaron en el orden que los presentamos: 1.o— Ejército, con 3.472 puntos; 2.o— Armada, con 2.206; y 3.o— Aviación, con 2.850.

VARIAS NOTICIAS SOBRE DEPORTES

FUTBOL. — El Renca Sporting Club se enfrentará en fútbol con el Iberia, el domingo próximo en un festival que se hará en la cancha Marquesita, de esa localidad.

—El calendario de la presente semana del torneo especial de fútbol del 5.o Sector Escolar, comprende los siguientes encuentros: miércoles, a las 15 horas, cancha Ferroviaria: Escuela 151 con Escuela 46, tres equipos; jueves, a las 16 horas, en la cancha Latorre: Escuela 122 con Escuela N.o 1, dos equipos; viernes, a las 15 horas, cancha Latorre: Escuela 46 con Escuela N.o 122, cuartos equipos: Escuela N.o 53 con Escuela 181, dos equipos.

CLUB DE DEPORTES DIEZ DE JULIO.—Designó el siguiente directorio para la temporada próxima: presidente, señor Arnoldo Silva; vicepresidente, señor Luis Villarroel; secretario señor Reinaldo Chahud; tesorero, señor Hugo Montecinos; protesorero, señor Jorge González y directores, señores Guillermo Silva, Baldomero Sánchez y Otto Heusler.

CITACION.— Para hoy a las 20.30 horas, en San Diego N.o 33, han sido citados los delegados de las instituciones afiliadas a la Sección Deportes de la Federación Provincial Mutualista de Santiago.

CICLISMO.— El domingo en el camino a Melipilla, se efectuará la últ ma competencia oficial de ciclismo del presente año, que le ha correspondido organizar al Green Cross, y en la que se pondrá en disputa el premio "Bianchi-Pirelli".

La prueba abarcará 100 kilómetros, e intervendrán equipos de dos corredores, que representarán a los distintos clubes de Santiago, Valparaíso, Viña del Mar, San Bernardo y Rancagua.

—La Sección Ciclismo de la Unión Española ha organizado para el domingo próximo una prueba interna sobre 100 kilómetros, por equipos, con 20 llegadas parciales, y que cuenta como estímulo principal el trofeo "Asturias".

UNION ESPAÑOLA. — La Sección Fútbol ha citado a una asamblea general para hoy a las 21.30 horas, en Alameda Bernardo O'Higgins 911, con el objeto de tratar las siguientes materias: acta de la junta anterior; memoria y balance de tesorería; elección de directorio y asuntos varios.

La comisión seleccionadora se designará el viernes próximo

QUE ELEGIRA LOS JUGADORES DEL TEAM CHILENO

Del resumen de actividades de la Federación de Fútbol de Chile:

EQUIPOS A PROVINCIAS.—El jueves próximo la Comisión de Jiras a Provincias pondrá término a la confección de un calendario de jiras de teams a las provincias. En la sesión de Consejo del viernes se leerá el orden y fechas de esas jiras.

LA COMISION SELECCIONADORA.—En esta reunión deberá designarse los miembros de la Comisión Seleccionadora. Estos dirigentes de común acuerdo elegirán al entrenador que tendrá a su cargo la preparación del equipo chileno que actuará en el torneo sudamericano de Ecuador.

VARIAS APELACIONES.—El directorio acordó no dar lugar a la apelación del Club Administración de Valparaíso y relacionada con el jugador Juan Zárate. Acogió la apelación interpuesta por el Unión Royal de Quillota; Deportivo Prieto Matte, de Melipilla; Club Corre Vuela, de Pedro de Valdivia; Gimnástico Arturo Prat, de Santiago; Tocopilla Sporting Club, de Tocopilla; Atlántico, de La Cisterna. Rechazó la del Club Carmelo y Praga, de Viña del Mar. Aceptó la recalificación del jugador Hugo Valenzuela Almendra, integrante del equipo del Club Fernández Vial, de Concepción.

DONACION DE UN TROFEO.—Se acordó obsequiar un busto de "Caupolicán", para el campeonato provincial de Malloco, en el que participarán los clubes de las Asociaciones de Curacautín, Traiguén, Angol y Victoria.

REHABILITACION DE UN PLAYER.—El jugador de los registros del Liverpool Wanderers, de Santiago, Mondesto Olmedo, que fué expulsado en 1942, fué rehabilitado.

UN NUEVO REGLAMENTO.—Entró en vigencia el Reglamento para Asociaciones comunales en sus relaciones de carácter interno.

Se dispuso que el Campeonato Profesional de Fútbol prosiga el viernes y domingo próximos

EN LA SESION QUE SE REALIZO ANOCHE

En la sesión que celebró anoche el directorio y consejo de la División de Honor de la Federación de Fútbol de Chile, quedó dispuesta la programación del resto de la 30.a fecha del principal campeonato de 1946, en la forma que consignamos en seguida:

VIERNES 13

ESTADIO NACIONAL.— 20.30 horas: Universidad Católica con Santiago, árbitro, señor Sergio Bustamante. Director de turno, señor Jorge Pica.

22.15 horas: Magallanes con Universidad de Chile, árbitro, señor Guillermo Báez, Director de turno, señor Mario Clark.

DOMINGO 15

ESTADIO NACIONAL.— 16.15 horas: Unión Española con Iberia, árbitro, señor Francisco Rivas. Director de turno, señor Francisco Candelori.

18 horas: Audax Italiano con Green Cross, árbitro, señor Sergio Bustamante. Director de turno, señor Fructuoso Esteban.

DIRECTOR HONORARIO

En conocimiento del alejamiento del Club Universidad Católica del señor Enrique Casorzo, que ocupó el cargo de presidente de la rama de fútbol durante 14 años, se acordó anoche designarlo director honorario de la División de Honor, en reconocimiento a su notable labor en las actividades futbolísticas.

SOBRE UNA PUBLICACION

Se dispuso pasar a conocimiento de la Comisión de Disciplina los antecedentes relacionados con una publicación aparecida en un diario local, firmada por algunos socios del Colo Colo, cuyo tenor, que contiene expresiones poco convenientes, da margen a una sanción de parte del tribunal de penalidades.

MISION A BUENOS AIRES.

El directorio solicitó al señor Eugenio Velasco, presidente de la rama de fútbol de la U. de Chile, que se dirige mañana a Buenos Aires, obtenga de las autoridades del fútbol argentino, los detalles concernientes a la organización y desarrollo de los campeonatos, estadísticas, las recaudaciones, impuestos que afectan al fútbol y reglamentación de los árbitros en los encuentros oficiales.

EN EMPATE TERMINO TORNEO DE RAYUELA

Con sus equipos de [illegible] clubes Lucero de Barrancas y Manuel Vidal de Santa Elena, [illegible] el domingo el trofeo "[illegible] Rojas".

En esa interclubes [illegible] Barrancas se jugaron tres [illegible] terminando en un empate [illegible].

El próximo domingo se disputará ese resultado.

TEATRO DE ENSAYO DE LA UNIVERSIDAD CATOLICA

EL PROXIMO JUEVES 12
A LAS 22 HORAS, ESTRENO DE

COMEDIAS DE GUERRA

TRILOGIA DE SANTIAGO DEL CAMPO
"UN TEMA DE SIEMPRE EN UNA VERSION NOVISIMA"

Dirección: TOBIAS BARROS.
Escenografía: ERRAZURIZ y MENDEZ.

TEATRO MUNICIPAL

AUSPICIA LA "DIC"

RESERVAS AL FONO N.o 31407

C.B. 114
CORPORACION CHILENA DE BROADCASTING

MARTES

7.30 Noticiario BIMA. Noticias LA NACION y Cables.
8.00 Variedades.
8.30 Canciones de América.
9.00 Melodías y Canciones.
9.30 El Diario de Josefina. Jebie Sand.
10.00 DISCOMANIA NOBEL: El Diario del Oyente.
10.30 Versiones Sinfónicas.
11.00 Una Orquesta de Baile.
11.15 Canciones de Chile.
11.30 Ritmo Tropical.
11.45 Demostraciones de Jazz.
12.00 Boletín de la BBC.
12.15 Desfile Odeón.
13.15 Noticias LA NACION.
13.30 Conciertos CAZANOVE.
14.30 Comentarios Sociales de Luz.
15.30 Variedades de la BBC.
16.30 ESCENARIO DEL AIRE. El Primo Basilio.
17.00 Grandes Intérpretes.
17.30 Noticias de EL IMPARCIAL.
17.35 Un Número de Baile y una canción.
18.00 Boletín de la NBC.
18.15 Variedades.
18.25 Telemundial.
18.30 Cajita de música.
19.00 CINE AL DIA.
19.45 CRONICA DEPORTIVA VESTEX. Juan Emilio Pacull.
20.00 Variedades.
20.30 Boletines de la CTCH.
21.00 DUO AMERICA.
21.15 Radio Gaceta desde la BBC.
21.30 TOPAZE EN EL AIRE.
22.00 "Las Estrellas se Reúnen" MONICACO, MARIA TERESA DE LOS REYES, CARLOS SALAS Y SU VIOLIN, Y LA ORQUESTA FEDERICO OJEDA.
22.45 ORQUESTA FEDERICO OJEDA.
23.00 Canciones de Moda.
23.15 Noticias LA NACION.
23.30 CONCIERTO DE MEDIANOCHE. Gentileza Casa HEFFER.
24.00 Buenas Noches.

UN ESTRENO DE ALEJANDRO FLORES

En su última renovación de cartelera, nuestro primer actor Alejandro Flores, al frente de su conjunto del Teatro Imperio, nos ha dado a conocer y en forma exclusiva, una simpática novedad escénica, al montar la obra titulada "A Fuerza de Corazón", y que firman los autores argentinos Napi y Corma.

Con una argumentación de fondo, si se quiere algo forzada, los autores han sabido construir una comedia plena de espiritualidad, de gracia y de acción, desarrollada en tres movidos actos y en un marco bien logrado de efectos teatrales en sus constantes alternativas de comicidad y de emoción. Este binomio argentino, cuyas composiciones escénicas no han sido todavía muy difundidas entre nosotros, muestra, en la obra estrenada por Flores, su autoridad y maestría para abordar el género teatral de alta comedia moderna.

La versión interpretativa adquiere relieve a través de un acertado reparto de personajes y de una cuidadosa presentación escénica. Alejandro Flores marca con teñidas líneas su papel central, ofreciéndole especial autoridad y prestancia, y Venturita López Piris, en lo suyo, acentúa una de sus mejores actuaciones artísticas. En el resto de los elementos, destacan Jorge Quevedo en una señalada composición de su tipo, y Amparito Landaeta, Gerardo Grez, José Guixe, Adela Peláez, Diana Méndez, Lisette Lyon, cuyos trabajos armónicos imprimen a la comedia la requerida línea de agilidad, acción y simpatía.—T.

TRES ACTORES DE PERSONALIDAD EN "LA REINA DE LA OPERETA", QUE SE ESTRENA HOY EN EL CINE SANTIAGO

Fernando Soler, Joaquín Pardavé y Luis Aldás son tres figuras de categoría en el firmamento del cine mexicano. Ellos son los que en "La Reina de la Opereta" tienen a su cargo los papeles más importantes del tema. La heroína es nada menos que Sofía Alvarez.

Estos cuatro notables artistas actúan bajo la admirable dirección del malogrado realizador José Benavides Jr., que ha logrado con ésta su última película una labor que supera a todas sus anteriores y que le señala como uno de los directores de más calidad, cuyo brillante porvenir se vió infortunadamente cortado.

"La Reina de la Opereta" es otra grandiosa película de Cinematográfica Ibarra, la cual constituye un triunfo de interpretación, de técnica y realización de grandes proporciones, triunfo que será confirmado por el público que asista hoy al Teatro Santiago, donde iniciará su semana consecutiva de exhibiciones.

ACTUALIDAD RADIAL

JAIME TELLO NOS ESCRIBE SOBRE LA DISCOTECA QUE TIENE PARA SU USO LA B.B.C. DE LONDRES

TREINTA EMPLEADAS ESPECIALIZADAS ATIENDEN EL SUMINISTRO DE FONDOS MUSICALES.

Creo que ya se ha hecho cosa de dominio en estos desmaña... lectores míos sobre la BBC y deseo el hablar en cifras ... Pero no soy responsa... ... La causa de tan pe... ... situación es que la BBC ... y llanamente, la más ... radiodifusora del mundo. ... consecuencia, las cifras es... ... son monumentales. ... he decidido escribir sobre ... discoteca de la BBC que fun... ... en Rothwell House —y ... otros solamente la sección ... comerciales, producidos ... por esas famosas como la ... y Columbia — para no ... de otras pequeñas enti... ... especializadas o ya des... ...

250 MIL DISCOS

Miss Constance Thorpe, directora de la discoteca, comienza a ... los datos que yo le soli... con una eficiencia admira... "Tenemos, me dice, alrede... de unos doscientos cincuenta mil discos". Y para indicar el ... de la discoteca, a ... cual sólo tienen acceso los ... de la corporación, de... a hacer programas, tomo de sus estadísticas los siguientes datos: En enero de 1945 entraron a la discoteca 12.198 discos y salieron 10.887; en enero de 1946, entraron 16.514 y salieron 15.501. Esto puede dar una idea del movimiento, de cuya marcha son responsables Miss Thorpe y sus treinta empleadas especializadas en el suministro del material, y sus treinta secretarias cuyo trabajo consiste en ayudar a los organizadores de programas, en la escogencia de música de fondo adecuada.

MUSICA PARA TODOS LOS FINES

De pronto llega un "producer" y le pide "música que dé sensación de escalofrío, para servir de fondo a una obra dramática de miedo que acontece en Beluchistán". Una de las 30 secretarias "intelectuales" de Miss Thorpe, mira el kárdex y forma una lista de cuarenta obras musicales de todo género, escritas sobre melodías típicas de Beluchistán. De esas cuarenta se excluyen las que nada tengan que ver con el miedo beluchistánico, y siempre será posible encontrar dos o tres obras que sirvan para el fin buscado.

O bien es un productor que necesita música sobre la muerte. La lista de obras sobre el tétrico tema no se hace esperar. O se presenta el caso peor de un productor un tanto perezoso, que se contenta con enviar el libreto dramático para que una de las muchachas de Miss Thorpe escoja la música de fondo. Como se comprenderá, el trabajo es enorme.

LAS MARCAS DESCONOCIDAS

Pero los discos de la Gramophone Library no son solamente Victor, Columbia, Decca, Odeón o Telefunken. Se encuentran discos Cinche y Clangor, alemanes de preguerra; Guardsman, Gram mavox, Little Marvel (realmente una miniatura de diez centímetros de diámetro); Hindustani, especializados en música hindú. En fin, discos de todas partes del mundo, de todas las procedencias fabriles imaginales.

La discoteca tiene contratos permanentes con todas las firmas grabadoras de discos para comprar cuanto produzcan. En un kárdex muy bien organizado se pueden hallar los discos requeridos, según el título, el nombre del artista, el del compositor, o simplemente por el número de fábrica del disco.

Y UNA BIBLIOTECA PARA EL DISCOMANO

Tiene además la discoteca un apéndice bibliográfico de gran interés. Se trata de las colecciones completas de todas las revistas y periódicos dedicados a la discomanía —revistas y periódicos ingleses, franceses, norteamericanos, alemanes. Entre éstas, tal vez la mejor publicación es el **"The Gramophone** de que son directores dos melómanos célebres: Compton Mackenzie y Christopher Stone, y que comenzó a publicarse en 1923 y continúa saliendo con regularidad cada mes.

OTRAS DISCOTECAS DE LA BBC

Claro está que esta no es la única discoteca de la BBC. Con sus numerosos equipos de grabación, la BBC utiliza casi siempre sus propios discos, ya que la mayoría de los programas se hacen **vivos**, y los discos se conservan por algunas semanas y después son borrados, vueltos a vestir de material plástico y utilizados de nuevo en grabaciones posteriores.

Por ejemplo en la discoteca de Broadcasting House se mantiene en existencia un stock de más o menos veinte mil discos, grabados privadamente por la BBC con una producción media semanal de 50 discos de música clásica y brillante, y 40 de música de baile. Los otros discos que se graban consisten en programas completos, charlas, comentarios, obras de radio-teatro, etc. Estas cifras pueden aplicarse a Aldeburgh House, sede del Departamento Latinoamericano y del Cercano Oriente, a Oxford Street, sede del Servicio del Medio y el Lejano Oriente, a Bush House, sede del Servicio Europeo; y otras unidades de la BBC, que cubren transmisiones en cuarenta y ocho idiomas, para todo el mundo.

JAIME TELLO.

ORQUESTA TROPICAL ALCANZO UN EXITO EN RADIO MINERIA

Como era de esperar, dada la calidad del conjunto, fué extraordinario el éxito alcanzado por la gran orquesta espectáculo de Jaime Camino en su día debut por la Minería y en los días de actuación que han seguido después.

Se ha destacado grandemente el quinteto de Jazz, Los Chicombos, que son una notabilidad en la materia.

El viernes recién pasado notamos en el auditorio de Minería, gran cantidad de artistas del ambiente y de músicos pertenecientes a otros conjuntos de la capital, los que estaban de acuerdo en calificar a este conjunto como lo mejor que nos ha visitado últimamente.

Jaime Camino se presenta con su orquesta todos los lunes, miércoles, viernes y domingos en el auditorium de la Minería, pudiendo asistir las personas que lo deseen.

El jueves de la semana próxima pasada se realizó en el campo de entrenamiento del Regimiento Buin, donde se han concentrado las delegaciones de Argentina, Brasil, Uruguay y Chile, concurrentes al XX Campeonato Latinoamericano de box, un festival en su honor. Jaime Bravo fué el organizador de este festival que se propaló por Radio La Americana y en el que participaron destacados artistas, entre los que podemos nombrar a Leo Marini, Iris Donath, Fernando Lagaros, la orquesta de Fernando Morello. Al finalizar la audición se realizó una serie de entrevistas a los más destacados integrantes de las diversas delegaciones.

En el grabado vemos al entrenador de la delegación chilena que presenta a una de las diversas preguntas que se le tenían preparada al doctor Enrique A. Bravo.

Fué este un verdadero golpe radial, el que debe agregarse a los que ya ha ganado esta popular emisora.

EN MARZO PROXIMO SE EFECTUARA EL EXAMEN DE LOS LOCUTORES DE RADIO

La Comisión de Prensa de la Asociación de Locutores de Chile ha pedido informar en nuestra sección, sobre sus actividades en el mejoramiento de sus asociados.

Al igual que las otras asociaciones gremiales que dependen del Sindicato Radial de Chile, ésta de los locutores se está reuniendo ... y su directorio ha llegado a acuerdos trascendentales para los locutores en general. En ... cosas importantes ... la impresión de un B... ... el que será repartido ... Chile, en el cual se con... ... actividades de esa ... Al mismo tiempo ... de las autoridades ... interventor del exa... a los Locutores, el que había sido fijado para el 9 de diciembre, ahora se realizará en la segunda quincena de marzo próximo. La proximidad de estos exámenes y la necesidad de que los locutores sepan a qué atenerse al respecto como asimismo aprovechar los cursos rápidos que se están estableciendo, obliga a todos ellos a que se hagan socios de su organización, pues los exámenes serán tomados solamente a los que pertenezcan a la Asociación de Locutores de Chile. Con el objeto de coordinar ideas, se ha enviado una circular a todas las emisoras, haciendo una encuesta para fijar definitivamente los días ... apropiados de reunión, a objeto de no lesionar los turnos en sus respectivas quincenas y alcanzar el mayor número de asistentes a cada una de sus sesiones.

Nuevo programa en Radio Agricultura

Los domingo, a las 11 de la mañana, día y hora muy abandonado de programas de interés en nuestras emisoras, la S. N. A., está presentando "Grandes amores de la historia", radioteatrali, ... escritas por Clemente Andrade Marchant, y que han conquistado la preferencia de las auditoras románticas, que, aunque ellas lo nieguen, son muchas.

Eliana Floresco, Alicia Bennet, Carlos Justiniano, Raúl Barnes y Víctor Hidalgo, son los intérpretes de estos históricos idilios.

Celebrado maestro en La Americana

El celebrado maestro Armando Carrera dejó los estudios de Radio Sud América donde estuviera durante tantos años, para trasladarse a los de radio La Americana. Su programa realizado a bases de antiguas melodías, es —como se sabe— uno de los más escuchados de cuantos se trasmiten actualmente por nuestras emisoras.

Armando Carrera está actuando en su nueva emisora, los martes, jueves y sábados, a las 21.30 horas.

Una voz agradable tienen en C. B.-93

Rosita Cortés continúa su campaña de triunfos. Es sin duda una de las cantantes de boleros más escuchadas por los auditores del país, entre las cuales ha logrado situarse en una de las posiciones más envidiables.

Rosita Cortés canta con verdadera emoción y emoción muy personal, los boleros más en boga. La acompaña el magnífico sexteto de cuerdas que conduce el maestro Jaime Sherniak. Está cantando ahora los lunes, miércoles y viernes a las 21.15 horas. Escucharla es transformarse en el más rendido de sus admiradores.

Una audición que gana admiradores

Los tres libretos transmitidos la semana última de "Cartas de Peleco", por Radio Sociedad Nacional de Agricultura, bastaron para que los auditores lo conceptuaran como uno de los programas humorísticos más sobresalientes de nuestras emisoras. Don Hilarión Segundo Rojas que encarna al huaso remitente de estas pintorescas cartas arranca continuas carcajadas con sus sabidas al comentar incidentes campesinos y sucesos de la actualidad nacional, que va con el sencillo y socarrón carácter de nuestros hombres de campo.

La radio teatralización de sus cartas, está a cargo de un ajustado elenco de destacadas figuras, sobresaliendo Italo Martinez en la encarnación de Hilarión. El vocabulario de los campesinos, y su pronunciación característica está admirablemente bien captada.

"Cartas de Peleco", puede escucharse por CB 57 los lunes, miércoles y viernes, a las 21.45 horas.

VARIOS ARTISTAS EN CINE AL DIA

En el grabado vemos a los intérpretes de la película "Sueña, mi amor", que días atrás visitaron el programa "Cine al Día" que a diario se transmite por La Corporación Chilena de Broadcasting.

En el grabado vemos a Plácido Martín, Chela Bon, José Parne, Orlando Cabrera Leiva, Lilisnette y el cantante, Leo Marini.

Una vez más este programa dedicado al séptimo arte, se anotó un éxito, ya que en una sola audición presentó a destacadas luminarias de la cinematografía criolla.

Buen espacio se presenta en las ondas de la SNA.

El Radio Teatro Nocturno de la S. N. A. continúa presentando adaptaciones de Clemente Andradé Marchant de las novelas más aplaudidas de nuestros días, muchas de ellas aún no editadas en Chile.

Luego de terminar la irradiación de "Adiós, mi corazón", la emotiva novela de Ferenc Molnar, CB 57 anuncia el comienzo de la versión de "Lo que los hombres no comprenden", la última novela de la célebre escritora Vicky Baum, y que tiene una trama de apasionante interés y delicada belleza.

"La que los hombres no comprenden" se transmite por CB 57 todas las noches a las 22.35 horas.

Blanca García en una nueva Estación

La libretista chilena Blanca García tiene a su cargo el programa "Femina" que se transmite todos los días, a una y media de la mañana por "Radio Nuevo Mundo". Es un espacio ameno, hecho a base de comentarios y entrevistas a destacadas figuras femeninas de nuestro medio. Entre las personas que han sido entrevistadas ya por Blanca García, podemos citar a Georgina Durand, Chela Lira, María Lefevre, Julia Pastene, etc. Colaboran con ella en esta audición, los locutores Juan Ramón Silva y Mario Migliaro. Vale la pena escucharla porque además hay un detalle digno de considerarse. Cada día Blanca García sortea entre sus oyentes una botella de Champaña. ¡Y ahora que se aproxima la Pascua, no caerá mal...!

Popular conjunto en Radio Minería

Los Quincheros, el mejor conjunto nacional, ha reaparecido por los micrófonos de la Minería, después de una exitosa jira por las ciudades del sur. Los Quincheros se presentan ahora los lunes, miércoles y viernes, a las 20.45 y 22.30 horas. Sigue actuando también en la Minería el gran cantante chileno Raúl Gardy, los martes y viernes, a las 21.30 horas.

Movido libreto en Radio Agricultura

Singular relieve han alcanzado las "Noches de gala", por Radio Sociedad Nacional de Agricultura los lunes, miércoles y viernes, de 21.30 a 22 horas.

Es un movido libreto, salpicado de chistes, actúan el barítono Raúl Hernández, la encantadora y juvenil soprano Deanna Rosa, y el violinista Stefan Tertz. La presentación de cada uno de ellos está tan bien unida por los animadores y locutores, y los temas que interpretan son de tan seguida atracción, que los treinta minutos del programa se hacen breves para los auditores.

SOCIEDAD CRIADORES de CABALLOS FINA SANGRE de CARRERAS
TELEF. 89318 — Av. CLUB HIPICO 1450

EL PROXIMO SABADO

Remate de yeguas de cría y productos de un año hijos de L'ORIFLAMME, del Haras LA CANDELARIA

Yeguas: CANTERAS (Oakland y Cantimpla); DESAMPARADA (Ugolin y Mucha Pena); FANNY (Nid d'Or y Fantina); LIMA (Oakland y Leticia); PARLAMENTARIA (madre de Millime); REFUGIADA, MELUZA, etc.

Potrillos de un año: 6 hijos de L'ORIFLAMME y una potranca importada por IX.

DE OTRAS PROCEDENCIAS: 2 años HERMANA (Furzón y Hermética); LA POCHA (Furzón y Luna de Miel); ESTIPENDIO (Canaro y Pocha); BANAL (Codihue y Banana); CHARRAVATA (Codihue y Chacotita); LAMELINA (Codihue y La Melba oropia hermana de Lamento) y MISS BACARDI (Bacardi y Mallorca).

YEGUAS DE CRIA: CHISPITA y CANADILLA (ambas servidas por BLOQUE), y PALOMINA (Puro Habano).

SE RECIBEN INSCRIPCIONES PARA ESTE REMATE
EL GERENTE

TURF

LOS TRABAJOS DE AYER EN AMBOS HIPODROMOS

CLUB HIPICO
PISTA DE ARENA

LOS LAGOS, con L. Céspedes, pasó 1.800 en 2.3
ITAMARATY, A. Soto, 1.400 en 1.32.
HULNES, F. Santander, 1.400 en 1.32 3/5.
ZO'HAR, G. Silva, 1.000 en 1.4 2/5.
ZAPATIN, R. Pérez, 500 en 32.
BOMBAY, J. E. Bravo, y PERCAL, V. Maldonado, 1.000 en 1.5 2/5; iguales.
JAFFA, A. Tapia, 1.000 en 1.6.
ULOOR, P. Flores, 800 en 52 3/5; sin apuro.
FIZNADO, A. Soto, 1.000 en 1.5 3/5.
PAOLA, G. Silva, 700 en 43 2/5.
CANDINGA, R. Parodi, 600 en 38.
MANEADO, L. Céspedes, 1.200 en 1.21.
AZOCAR, R. Pérez, 1.400 en 1.22 2/5.
PROFANO, L. Céspedes, al carrerón, 1.400 en 1.40.
LUNA NUEVA, A. Soto, 400 en 25.
VENOSO, A. Tapia, 800 en 53.
AGALLUDO, F. Santander, y MORSE, aprendiz, liviano, 1.000 en 1.6; ganó Morse por varios cuerpos.
NARBONA, G. Silva, al carrerón, 1.400 en 1.38.
ARILAHUEN, aprendiz, y GILDA, P. Flores, 800 en 50 3/5; iguales.
RAULITA, M. Osorio, 400 en 25; repitió igual.
CONTRAPUNTO, J. E. Bravo, 1.400 en 1.33 3/5.
RIOJANA, F. Santander, y PAN DE AZUCAR, P. Flores, 1.200 en 1.18 1/5; ganó Riojana por dos cuerpos.
GIDDAP, C. Cruz, 1.400 en 1.32 3/5.
RODOMONTE, F. Poblete, 700 en 47.
PEDRO DE VALDIVIA, J. Orellana, 1.800 en 3 minutos.
TRENQUE, A. Poblete, 1.000 en 1.8 2/5.
HUINCO, J. Araya, 1.400 en 1.32 3/5.
RONCADOR, A. Poblete, 1.800 en 3.7.
OFENSIVA, A. Poblete, 1.400 en 1.35 2/5.
AS DE COPAS, R. Cornejo, H. en 48 2/5.
TOLHUACA, A. Poblete, sin apuro 1.400 en 1.38.
CONTINENTE, J. Araya, 1.600 en 1.46.
PALUA, R. Cornejo, 800 en 51.
EL TOPO, C. Cruz, 1.400 en 1.35.
AMERICAN FLAG, J. Araya, 500 en 32.
CABALBUONO, C. Cruz, 1.400 en 1.37 2/5.
REGALITO, R. Parada, 1.000 en 1.5.
PARIS, J. Orellana, 1.800 en 2.2.
DAIVA, R. Pérez, 800 en 40 2/5.
SERGANTE, H. Revello, 1.400 en 1.33.
TOLGARCITO, aprendiz, 1.000 en 1.8 2/5.
DIAFANA, aprendiz, 400 en 26.
PIOWAWA, P. Flores, 1.400 en 1.36.
CHOUETTE, A. Poblete, 1.400 en 1.35 3/5.
LUDENDORFF, M. Rojas, 700 en 47 4/5; repitió en 48.
REDOR, J. Araya, sin apuro 1.200 en 1.22.
PARNESIANO, D. Vásquez, y FILIPINO, R. Pérez, 1.000 en 1.5 3/5; ganó Parnesiano por varios cuerpos.
PICASU, P. Flores, 1.600 en 1.48 3/5.
ZEPHIR, M. Salazar, 500 en 32 3/5.

HIPODROMO CHILE
PISTA DE CARRERA

ZAPATEO, J. González, y DERNIER CRI, aprendiz, 1.200 en 1.17 2/5; ganó Zapateo por dos cuerpos.
MIRAGUA, J. Cruz, 1.200 en 1.20.
FONDA, Jn. González, e INDIGENA, O. Castillo, 800 en 49 2/5; iguales.
FUREN, G. Retamal, 1.400 en 1.32.
MIRIAM, O. Castillo, 1.200 en 1.17.
LYCAON, B. Sandoval, 800 en 49 1/5.
ZIRACUSANO, J. Cruz, 1.400 en 1.30.
STARACE, M. Mockridge, 1.200 en 1.17.
TORPEDO, G. Retamal, 1.400 en 1.32 2/5.
WOLFI, O. Castillo, 800 en 50.
DENTISTA, M. Araneda, 500 en 30 2/5.
PASARELA, Jn. González, 800 en 31 2/5.
MACHAZO, J. Cruz, 1.200 en 1.16.
IDONEO, G. Retamal, 1.200 en 1.18.
CUTTER, aprendiz, 1.400 en 1.32 2/5.
GALENO y PAULINA, aprendices, 1.200 en 1.16 3/5.
PELUQUERO, R. Contreras, 1.200 en 1.17 3/5.
LA CABAÑA, M. Ocampo, 500 en 31.
MAL HUMOR, J. Cruz, 1.400 en 1.32.
EFFENDI, H. Revello, 1.200 en 1.16.
SUEN AMIGO, R. Bustamante, 800 en 50.
DON HUGO, aprendiz, 800 en 50 2/5.
BEZONGON, A. Vásquez, 1.200 en 1.16 2/5.
PERNALES, R. Pacheco, y PENAMURO, J. Cruz, 1.400 en 1.30.
BOYANTE, C. Moreno, 800 en 50.
PANIAHUE, M. Araneda, 800 en 49 2/5.
ROSA GRANATE, G. Retamal, 1.200 en 1.17 2/5.
PALINGASTA, aprendiz, 1.200 en 1.19 2/5.
TERALDO, J. Cruz, 800 en 48.
DU, G. Sepúlveda, 800 en 48 1/5.
CONTRAPUNTO, O. Castillo, vuelta en 1.48 2/5.

LAS CARRERAS DEL DOMINGO PXMO. EN AMBOS HIPODROMOS

CLUB HIPICO

Domingo, 15 de diciembre de 1946.

Prmio NAGANA 1.100 metros — Serie A

Balacurá	58	Fondo	54
Candinga	58	Gallada	54
Suriva	58	Indiscreción	54
Árabia ex Bo.		Isalda	54
ta Prusiana	54	La Rebelde	54
Rocotome	54	Malú	54
Bombay	54	Nichi Nichi	54
Crédula	54	Paola	54

Premio NORMANDIA — 1.100 metros — Serie B

Bolonia	58	La Noche	54
Gilda	58	Méxica	54
Nabina II	58	Muñeca	54
Peilas	58	Orione	54
Falúa	54	Plainada	54
Garrucha	54	Taleqa	54
Indigena	54	Troika	54
Inglaterra	54	Uva	54

Premio NAUFRAGO — 1.200 metros — Serie A

Pounder	58	Amor Negro	52
Black Out	58	Calimgasia II	52
Guerrilero	58	Don Raúl	52
Punish	58	Filipino	52
Agua Pura	58	Nemo	52
Aida	54	Jalín	50
Alumine	54	Mariscalá	50
Amer Indio	52		

Premio NORTON — 1.200 metros — Serie B

Malleu	58	Firestone	53
Du	48	Neciarita	52
Mamonazo	58	Pulgarcito	50
Regálito	48	Criellita	50
Rómulo	58	Chilpa	50
Cilecito	52	Firipino	50
Cor. de León	52	Raulito	50
Curicano	52		

Premio NANETTE — 1.100 metros — De Eliminacia — Jinetes Aprendices

Cleveland	53	Roberia	52
Caliche	61	Trinidad	58
Deber	61	Viudita	55
Estirate	61	Cola de Mono	57
Fenia	61	Polanquera	52
Nábucodonosor	61	Avelito	55
Suez	61	Mi Hijita	55
Bulería	55	Millonaria	55

Premio HANDICAP DE VERANO — 2.000 metros — Clásico

Halconero	53	C. Blood	49
Teodelito	53	Latario	48
Quemadito	58	Clodius	47
Gazapo	55	Roplere	47
Insolente	54	Los Lagos	46
P. de Valdivia	52	Paris	46

Prémio NAGASAKI — 1.800 metros — Handicap — 1.a serie

Insolente	53	Paris	50
Sobrequin	58	Quintulén	50
Zo'Har	56	Sunshine	50
Continental	55	Arauco	49
Bulnes	54	Giddap	47
Bocanal II	51	Miguión	46

Premio NAILA — 1.800 metros — Handicap 2.a serie

Heredero II	56	A. Libré	51
Peñamuro	56	Thibel	51
Fiscelió	55	Campanario	50
L'Espérn	54	Freiano	48
Sander II	54	Tolhuaca	48
Ludendorff	53	Bergamia	48
Simón	53	Contrapunto	46

Premie NAYADA — 1.800 metros — Handicap 3.a serie

Cisio	58	S. Noches	55
Prieto	57	Dahiú	50
Rancaquito	53	Rei Soleil	50
Boliche	54	Solón	50
Comendador	54	Pirupé II	49
Charles	54	Azúcar	48
Itamoraty	54	Farangulito	48
Cuchiero	52	Tamándaré	48
Maiola	52	Picasú	47
Continenia	51	Prebada	45

Premio NUEZA — 1.600 metros — Handicap — 4.a serie

Cutler	58	U. Shots	48
Casolbuono	57	Gay Boy	48
Patronio	58	Pirque	48
Campocanto ex Contrapunto II	55	Chilcito	47
		Mariscal	47
		Narbona	47
Embrujo	55	Ofensiva	47
Yandre	55	A. Negro	46
Nakawdy	55	Comisárico	46
Chouette	54	Guerrilero	46
Dicky	54	Chilpo	46
Egozil	54	Salavonia	46
Puchilla	54	Eisal	46
Gine Rex	53	La Perrancha	46
Piowawa	50	Magi	46

HIPODROMO CHILE

PREMIO URBION — 1.500 metros.— Serie B

Alcalde	58	Israel	56
Bronce	56	Resplandor	56
Corta Fierro	56	Torpedo	56
Chamin	56	Tramonti	56
Descartado	56	Windsor	56
Finish	56	Chica Guapa	54
Fulanito	56	Pichidegua	54
Isauro	56		

PREMIO URBION — 1.500 metros.— Serie A

Bombardero	58	Musiquero	58
Boulillón	58	Purén	58
D'Or	56	Salerito	56
El Cardonal	56	Reposido	56
El Pájaro	56	Very Glad	56
Lucky Boy	56	Viadma	56
Mal Humor	56	La Noche	54
Mangonee	56	Paola	54

PREMIO ULISES — 1.200 metros.— 1.a serie

Transmarino	62	C. q. I. Pille	52
Tánica	61	Zapateo	52
Fulger	58	Auchenjeck	51
Johnny	57	C. de Hornos	49
Chancellor	56	Escorpión	47
Curanado	55	Traicionera	47
Vengador	55	Huilcoco	45
Arrabalero	53	Splendid	45
Pilalai	53		

PREMIO ULISES — 1.200 metros — 2.a serie

Ceylán	56	Francachela	52
Faluche	56	Verona	51
Rey del Bosque	56	Copetudo	50
Boyante	54	Oro Purito	50
Jafet	54	Susana	50
Igor	54	Cambalache	49
Lisdin	54	Rayo	49
Faranguita	53	Criollita	48
Rezongon	53	Pernales	48
Rotativa	53	Cor. de Janeiro	48
Sarhem	53	Kosake	47

PREMIO ULISES — 1.200 metros — 3.a serie

Suárez	56	Baco	50
Marilicio	56	Brumosa	50
M. Popela	55	Hachazo	50
B. Amiga	55	Puro Maile	50
Potosí	54	Renaquito	51
Calmante	53	Starace	50
Lisión	53	Calenda	49
Mcrerá	53	Londrés	49
P. de Azúcar	52	Opérela	49
Poope	52	Trelazos	49
Bolsero	52	Seguibelta	48
Egazil	51	Paralelo	48
Carrera	51	Gin Puro	47
Albión	50	Peñahue	47

PREMIO ULISES — 1.200 metros — 4.a serie

Radamés	56	Marinela	51
Firmento	54	Danubio	50
Tablón	54	Delirio	50
Brochazo	53	Frieda	50
Gómica	53	Norma	50
Marhue	53	Ferrandera	50
Pirqué	53	Carrilano	48
Purifia	53	M. Callada	48
Fatua	52	Disparada	47
Recital	52	Serón	47
S. Chino	52	Medalla	46
Aitil	51		

PREMIO ULISES — 1.200 metros — 5.a serie

A. Indio	56	La Perronchá	53
Conquista	55	My Girl	53
Mary Todd	55	Quintay	53
Tridentina	55	Estavonia	52
Gargar	54	La Gamburza	52
Miragua	54	Mamonazo	52
R. Granate	54	Réstila	51
Cuartizaso	53	Receloso	50
Diáfana	53	Chilling	48

PREMIO ULISES — 1.200 metros — 6.a serie

Eisal	58	Gamuza	52
Cuarterola	56	Nogi	52
Cejosa	55	Infamia	50
Paulina	54	Rapaz	49
Aparatosa	53	Af. Queen	46
El Hulingan	53	Ametralladora	46
Item	53	Miryam	46
Carita Linda	52		

PREMIO VICTORIA — 2.000 metros —

Paganini	58	Amor Libre	48
Sander	58	B. Noches	48
Bacanal	56	Cisto	46
Arauco	56	Nuatrero	46
Insistente	55	Jandro	48
Giddap	53	Peña Roya	46
Simón	53	Rapero	46
Picrello	50	Scarpia	46
Seg. Sombra	48		

ATENCION.— Para la confección de estos handicaps, se han considerado las siguientes diferencias en kilos, de una a otra serie: Entre las 1.a y 2.a, 10 kilos; 2.a y 3.a, 8 kilos; 3.a y 4.a, 6 kilos; 4.a y 5.a, 8 kilos; 5.a y 6.a, 4 kilos. Estas diferencias no son permanentes; vale decir, que pueden no mantenerse para otras reuniones, pues estas diferencias dependen de varios factores, como ser la escala de pesos y calidad de competidores.

SINDICATO PROFESIONAL DE EMP. DEL CLUB HIPICO DE SANTIAGO

Se avisa a los socios de este sindicato, que la manifestación de camaradería de los empleados del Club Hípico se efectuará el jueves 12 del presente, en la calle Rosas N.o 1165, Club Coquimbo Atacama.

BALLET "DROSSELBART" T. MUNICIPAL

MAÑANA 18.45 hrs.
POR 10.a VEZ

FUNCIONES POPULARES EN EL T. IMPERIO

Hoy, en ambas funciones de la Compañía Alejandro Flores en el Teatro Imperio, a las 6.45 de la tarde y 10.15 de la noche, las que tendrán el carácter de populares a precios rebajados, subirá nuevamente a escena la chistosísima y aplaudida comedia "A fuerza de corazón", que ha sido la creación festiva más celebrada de Flores en su actual temporada.

"A fuerza de corazón" es una comedia con ribetes sentimentales, pero, sobre todo, eminentemente cómica, que ha gustado enormemente a nuestro público.

CLIFTON WEBB REAPARECE EN "ENVUELTO EN LA SOMBRA" QUE ESTRENARA EL TEATRO REAL

Interés ha despertado en todos los círculos de nuestra capital el estreno de "Envuelto en la sombra" en la que Clifton Webb, el excelente actor teatral que se consagró en la pantalla con una sola actuación en la película "Laura", reaparece realizando en la cinta que se estrenará hoy, un rol, que difícilmente podría haber interpretado otro artista.

La historia de "Envuelto en la sombra", narra el caso de una extraña obsesión, la que a medida que transcurre la película se va convirtiendo en algo verdaderamente interesante para todos los espectadores.

Un reparto extraordinario ha sido reunido en "Envuelto en la sombra", encabezándolo cuatro estrellas: Lucile Ball, Clifton Webb, William Bendix y Mark Stevens galán de rápida carrera.

Otros papeles están a cargo de Kurt Kreuger, Cathy Downs y Forbes Murray.

Esta película que ahora conocerá en nuestro país, ha tenido un rotundo éxito en exhibiciones en otros países así como en Buenos Aires, se tuvo por espacio de semanas en un solo cine, para pasar a los teatros de barrio, alcanzó sumas de boletería igualadas en esa ciudad.

"EDAD SIN PENAS"

Una vibrante comedia juvenil es "Edad sin penas", de la estrellita Gloria Pean, que desde ayer está dando con grande éxito el teatro Cervantes.

Las más famosas orquestas de los Estados Unidos como Delta Rhythm Boys y la de Harold Mjcheles intervienen en esta verdadera orgía de juventud, romance y ritmo.

Hoy y todos los días va nuevamente "Edad sin penas" en las tres funciones del Cervantes, matinée, a las 3 P. M., tarde a las 6.15 y noche, a las 9.45.

FESTIVAL EN "LA QUINTRALA"

ARTEMISIA Y MIRANDA los sobresalientes intérpretes de la canción italiana actuarán esta noche por última vez en el Sótano de la Quintrala; pasado mañana deben debutar en el escenario del Casino de Viña del Mar.

En homenaje a Artemisia y Miranda se realizará esta noche en la boite el Sótano de la Quintrala un extraordinario festival artístico en el que intervendrán las figuras nacionales y extranjeras más destacadas del cine, teatro y radio.

GUILLERMO GANA EDWARDS, EN EL CAUPOLICAN

El próximo miércoles 18 se presenta en el Teatro Caupolicán la gran compañía de radio teatro que dirige el conocido primer actor radial, Guillermo Gana Edwards. Las obras elegidas para esta presentación teatral son las obras episódicas originales de Doroteo Martí, "Yo maté a mi hijo" y "El loco del bosque", en la cual tienen especial lucimiento el director de la compañía, Teresa Venegas, Nieves López Marín y Mario Gana Edwards.

PARQUE FORESTAL
FRENTE A LA ESCUELA DE BELLAS ARTES

GRAN CONCIERTO SINFONICO-CORAL AL AIRE LIBRE
EL INSTITUTO DE EXTENSION MUSICAL DE LA UNIVERSIDAD DE CHILE, PRESENTA:
ORQUESTA SINFONICA DE CHILE
Director: ARMANDO CARVAJAL
CORO DE LA UNIVERSIDAD DECHILE
Director: MARIO BAEZA

JUEVES
DE 19.30 A 20.30 HORAS

ESTE CONCIERTO ES GRATUITO NO SE NECESITA ENTRADAS.

TEATRO DE ENSAYO PRESENTA DOS NUEVOS ESCENOGRAFOS

El Teatro de Ensayo de la Universidad Católica, fiel a su tradicional afán de buscar nuevos derroteros, no se apoya en ninguno, mientras que su "ensayo" ha querido dar valores nuevos en lo que atañe a la dirección y escenografía respectivamente, cumpliendo así su "reglamento" en lo que a actores y autores se refiere.

Jaime Errázuriz y Francisco Díaz son destacados alumnos del último curso de Arquitectura de la Universidad Católica, después de haber salido especialmente en Composición Decorativa. Desde muy jóvenes se han ocupado de la Escenografía, en cuyo arte ya se han destacado como verdaderos artistas, trabajando en varios. Ambos, obtuvieron el año pasado, Mención Honrosa en un concurso para la escenografía de "Coppelia; y este año, en el ballet "Cascanueces", obtuvieron el primer premio en idéntico concurso, con motivo de la presentación del ballet "Drosselbart".

Jaime Errázuriz y Francisco Díaz Méndez, estimando que "Comedias de Guerra" es un friso escénico en que caben muchos modos de actuación, no han querido ceñirse a ningún principio decorativo preestablecido, pues piensan que la obra permita también diversos sentidos a la decoración escénica. Se observa, en verdad, en sus decorados una cierta estilización, que no sale, sin embargo, de las categorías de "lo normal" y no deja de advertirse allí un ligero tinte simbolista (especialmente en la escenografía de "Otra vez como antes"); pero, por sobr todo, Jaime Errázuriz y Francisco Méndez han querido mantenerse fieles a esta línea seguida por el Teatro de Ensayo, que consiste en "renovar" y en "ensayar" constantemente.

PROXIMAMENTE SE ESTRENARA EN EL TEATRO REX LA CINTA "EL SUSTO"

Un horrible secreto empañó sus vidas y la esperada felicidad se convirtió en una constante pesadilla para Lynn Bari y Vincent Price, que interpretan el papel del doctor homicida y su desalmada amante en la película "El susto", el melodrama que se presentará desde el jueves próximo en la pantalla del elegante teatro Rex.

Dentro del material cinematográfico que se ha presentado en la actual temporada, no existe aún la película que pueda superar en interpretación, calidad técnica y dirección a la película "El Susto", que fué dirigida por Alfred Werker, uno de los mejores realizadores que tiene en la actualidad Hollywood.

La pregunta que todos los públicos se han hecho es: ¿Puede una mujer tan hermosa como Lynn Bari ser completamente desalmada? La respuesta se encontrará en "El susto", que como hemos manifestado, será estrenada próximamente en el Teatro Rex.

LUCHO CORDOBA REGRESO DE BUENOS AIRES. DEBUTARA PRONTO

Ha regresado de un corto viaje a Buenos Aires el gran actor cómico Lucho Córdoba, quien fué a la capital del Plata a contratar a algunos de los mejores elementos que actúan en esa ciudad para incluirlos en el elenco de su compañía, con la que debutará dentro de poco en su ya tradicional escenario del teatro Imperio.

A las novedades de Córdoba en cuanto a elementos, hay que agregar las que tiene en lo concerniente al repertorio. Desde luego, la obra del debut será verdaderamente sensacional.

Ha traído, también, material novedoso y está trabajando en el montaje de su primera obra con grande ahinco, para hacerlo en la forma en que él acostumbra, con gran lujo y gran propiedad en los detalles.

"CABALLEROS EN DESCREDITO"

Una nueva producción del más celebrado de los autores chilenos, Alvaro Puga Fisher, será el próximo estreno de Alejandro Flores con su compañía en el Teatro Imperio.

Se trata de "Caballeros en descrédito", comedia de alta jerarquía, pero con alusiones a las más palpitante actualidad, como puede sugerirlo el título, que será puesta por Flores con gran propiedad.

"Caballero en descrédito" es otro de los grandes aciertos del autor de "Lodo y armiño", que es, al mismo tiempo, el más fecundo de los autores nacionales.

RENUEVA SU PROGRAMA EL TEATRO LUX

Mañana renueva su cartelera el espectáculo de Cine-Continuado que viene ofreciendo el Teatro Lux. Se han programado dos interesantes producciones del cine castellano: "Una mujer sin importancia" con Mecha Ortiz y Santiago Gómez Cou, acertada versión de la famosa novela de Oscar Wilde y "Romeo y Julieta" del bufo mexicano Cantinflas. Se completará el espectáculo con una buena selección de agregados.

Hoy en el programa por última vez, "Adán y la Serpiente" y "El diamante del Maharajá".

BRITISH BROADCASTING CORPORATION

Martes 10 de diciembre de 1946

HORA CHILENA

De 12.00 a 12.30
21.75 megs. 1.79 mts.
De 18.00 a 19.00
15.07 megs. 19.91 mts.
De 18.00 a 23.30
12.04 megs. 24.92 mts.
9.41 31.88 mts.
De 20.00 a 23.45
6.05 megs. 49.59 mts.

12.00 Boletín de noticias.
12.15 Radio Gaceta. (repetición).
18.00 Resumen de noticias.
18.07 Resumen del programa de hoy. Prólogo musical.
18.15 Ecos de América Latina.
18.30 Música en miniatura, por Félix Mendelssohn y su Orquesta.
18.45 Charla sobre el escritor mexicano Román López Velarde, por el prof. Atkinson
19.00 Resumen de noticias.
19.07 Revista de la prensa británica.
19.15 Banda de los Reales Guardias Galeses. (1.a parte).
19.30 Dramatización de obras de H. G. Wells.
19.45 Banda de los Reales Guardias Galeses. (2.a parte).
20.00 Hora exacta de Greenwich. Boletín de noticias.
20.15 Charla; Producción de lana por el doctor Blain.
20.30 Recital por Oda Slobodskaya, soprano, y Gerald Jackson, flauta.
21.00 Enseñanza de inglés por radio.
21.15 Radio Gaceta.
21.30 Calendario musical.
22.00 Boletín de noticias.
22.15 Sucesos de actualidad.
22.30 Música en miniatura, por Félix Mendelssohn y su orquesta (Rep.).
22.45 Dramatización de obras de H. G. Wells. (Rep.).
23.00 Ecos de América Latina. (Rep.).
23.15 Boletín de noticias.
23.30 Revista de la prensa británica. (Repetición). Epílogo musical. Resumen del programa para mañana. Himno Nacional.
23.45 Fin de la transmisión.

LA CIA. DE COMEDIAS COMICAS EN EL TEATRO COLISEO

Hoy hace su debut en el Teatro Coliseo, actuando conjuntamente con la Compañía de comedias cómicas de Tito Gómez, la famosa orquesta del nuevo ritmo, que dirige el celebrado maestro Jaime Camino, quien se presentará con su famoso conjunto musical como fin de fiesta, brindando sus celebradas creaciones del folklore Afro Cubano que lo han hecho famoso en toda América.

Por su parte la Compañía de Tito Gómez pone en escena una vez más la exitosa comedia de Brandon Thomas "Los pantalones de mi tía" con la que viene obteniendo un soberbio éxito.

Para el viernes se anuncia el estreno de una graciosísima comedia de Fernández Bianco intitulada "Pichito baila la conga", magnífica creación de Tito Gómez y en la que tomará parte principalísima la orquesta de Jaime Camino.

Hoy CONTINENTAL
MATINEE • TARDE Y NOCHE.
(Mayores y Menores)
GRAN ESTRENO COMICO BASADO EN LA FAMOSA OBRA REIDERA "ILEST...LECHEF DU GARE" DE NIC NANCEY.
PEPE IGLESIAS "EL ZORRO" en
EL TERCER HUESPED
CON VIRGINIA LUQUE • RODOLFO ONETTO
MIGUEL GOMEZ BAO • GLORIA GREY
SUR
CINEMATOGRAFICA ARGENTINA
DISTRIBUYE: SOC. CINEMATOGRAFICA BAND Y SALAS

Hoy SANTIAGO
MATINEE • VERMOUTH • NOCHE
"EVA"... "LA MASCOTA"... "SANGRE DE ARTISTA"... "LA DUQUESA DEL BAL TABARIN"... "LA PRINCESA DE LOS BALKANES"... TODAS LAS BELLAS MELODIAS DEL PASADO EN UNA CINTA DE GRANDIOSIDAD Y ESPLENDOR....
LA REINA DE LA OPERETA
¡MUSICA! ¡LUZ! Y ¡ALEGRIA! RODEANDO LA TRAGEDIA DE UNA MUJER QUE LLEVABA EN SUS VENAS SANGRE DE ARTISTA...
Fernando SOLER
Sofía ALVAREZ
Joaquín PARDAVE
Luis ALDAS
CINEMATOGRAFICA IBARRA.

GUIA DEL ESPECTADOR -:- TEATROS, CINES Y VARIEDADES -:-

TEATROS

COLISEO. — Arturo Prat 1081. — Teléfono 84615.— Matinée, vermouth y noche: Orquesta de Jaime Camino y Compañía de Tito Gómez: Los pantalones de mi tía.

IMPERIO. — Estado número 230.— Teléfono N.o 32857.— Compañía de Alejandro Flores. — Matinée, vermouth y noche: A fuerza de corazón.

CINES

ALAMEDA. — Alameda B. O'Higgins N.o 3007. — Teléfono N.o 91254. — Matinée, vermouth y noche: El hombre que se llevaron y La picara Lulú.

ALMAGRO. — Plaza Almagro. — Teléfono N.o 82425.— Matinée, vermouth y noche: La última puerta y Béseme doctor.

ALCAZAR. — Avda. Brasil 373. — Teléfono N.o 86123.— Matinée, vermouth y noche: La dicha.

AMERICA. — Ñuble N.o 390. — Teléfono N.o 42443 — Matinée, vermouth y noche: Una noche en Casablanca, Adán, Eva y La mujer legítima.

ANDES. — Avenida Irarrázaval N.o 435.— Teléfono N.o 43811.— Vermouth y noche: El hombre que se llevaron y El Lobo en acción.

APOLO. — Victoria número 763. — Teléfono número 81746.— Rotativo: Apuesta afortunada, Diligencia afortunada y Amor con amor se paga.

AVENIDA. — Avenida Vicuña Mackenna N.o 084. — Teléfono N.o 84966.— Matinée, vermouth y noche: Misión secreta y Desdichado Don Juan.

AVENIDA MATTA. — Avenida Matta N.o 618 — Teléfono N.o 81435.— Rotativo: El Capitán Malacara, Audaz y temerario y Una noche en Casablanca.

BALMACEDA. — Artemanos 841. — Teléfono N.o 88768.— Rotativo: Adán, Eva y el diablo, Misión secreta y Entérate mundo.

BANDERA. — Bandera N.o 70. — Teléfono N.o 90877.— Matinée, vermouth y noche: Perversa.

BAQUEDANO. — Plaza Baquedano.— Teléfono N.o 65050.— Matinée, vermouth y noche: La última puerta y Béseme doctor.

BLANCO ENCALADA. — Av. B. Encalada N.o 2826.— Teléfono 91787.— Rotativo: Cartas a mi amada, Conspiradores y Bandoleros del ayer.

BRASIL. — Plaza Brasil. — Teléfono N.o 80306.— Vermouth y noche: Tormenta de pasión y Campanas de Santa Rosa.

BOLIVAR. — Tarapacá N.o 761.— Rotativo: Carmen, La picara Susana y cómicas.

CAPITOL. — Avda. Independencia N.o 224.— Teléfono N.o 80581.— Rotativo: Los dos rivales, Una noche de bodas y agregados.

CARRERA. — Avda. B. O'Higgins N.o 2151.— Teléfono N.o 85912.— Matinée, vermouth y noche: La última puerta y Béseme doctor.

CAUPOLICAN. — San Diego 858.— Teléfono N.o 85012.— Vermouth y noche: El capitán Malacara, Qué noche de bodas y agregados.

CENTRAL. — Huérfanos N.o 930.— Teléfono N.o 33555.— Matinée, vermouth y noche: Suerte de mujer.

CERVANTES.—Matías Cousiño 134.— Teléfonos 88569 y 89615.— Matinée, vermouth y noche: Edad sin pena.

CLUB DE SEÑORAS. — Monjitas N.o 743 — Teléfono N.o 33550.— Rotativo: El hombre que se llevaron y Pampa bárbara.

COLON. — San Pablo esquina Mapú.— Teléfono N.o 90877.— Vermouth y noche: El hombre que se llevaron y La picara Lulú.

CONTINENTAL. — Plaza Bulnes N.o 41.— Teléfono 60735.— Matinée, vermouth y noche: El tercer huésped.

CHILE. — Avenida Recoleta 2104.— Teléfono 60728.— Rotativo: El socio y La pequeña madrecita.

DELICIAS. — San Alfonso N.o 17.— Teléfono N.o 91941.— Rotativo: Bandoleros del ayer, El hijo de Frankenstein y 7 pecadores.

DIEZ DE JULIO. — Av. 10 de Julio N.o 219.— Teléfono N.o 80836.— Rotativo: Si yo tuviera un millón, Carmen y agregados.

EL GOLF. — Av. Apoquindo 614.— Teléfonos 257 y 463 (Los Guindos).— Vermouth y noche: Edad sin pena.

ESMERALDA. — San Diego 1035.— Teléfono N.o 64303.— Rotativo: El hombre que se llevaron, ¡Ay, qué rechulo es Puebla! y Desdichado Don Juan.

FRANKLIN. — San Diego 2117. — Teléfono 50754.— Rotativo: Pampa bárbara, Cartas a mi amada, ¡Ay, qué rechulo es Puebla! y serial.

HOLLYWOOD. — Av. Irarrázaval 2900.— Teléfono N.o 42389.— Vermouth y noche: El hombre que se llevaron y El Lobo en acción.

IMPERIAL. — San Diego N.o 1344.— Teléfono 51112.— Rotativo: Tormentas de pasión, Una noche en Casablanca, Caída de Berlín y Noé, RKO.

INDEPENDENCIA. — Av. Independencia N.o 373.— Teléfono N.o 62702.— Rotativo: El hombre que se llevaron, La mujer legítima y La picara Lulú.

ITALIA. — Av. Bilbao esq. Avenida Italia.— Teléfono N.o 41883.— Rotativo: El hombre que se llevaron, ¡Ay, qué rechulo es Puebla! y Bella mentirosa.

LO FRANCO. — Carrascal 4604.— Teléfono N.o 92705.— Rotativo: Dichoso engaño y El misterio del estudio.

LUX. — Huérfanos número 1180.— Teléfono N.o 87680.— Rotativo: Deshojando margaritas y El diamante del maharajá.

MANUEL RODRIGUEZ. — Plaza M. Rodríguez.— Teléfono N.o 66855.— Rotativo: El hombre que se llevaron y ¡Ay, qué rechulo es Puebla!

METRO. — Bandera con Unión Central.— Teléfono N.o 83361.— Matinée, vermouth y noche: El cartero llama dos veces.

MIRAFLORES. — Miraflores 378.— Teléfono N.o 36909.— Sesiones continuadas: Lágrimas de una madre y Hoy es mañana.

MINERVA. — Chacabuco N.o 778. — Teléfono N.o 91464.— Rotativo: Las dos huérfanas, El puente invisible, Por un amor, seriales y noticiarios.

MONUMENTAL. — Av. B. O'Higgins N.o 5943.— Teléfono N.o 91555.— Rotativo: Pampa bárbara, Cartas a mi amada y Muerto en la página 2.

NACIONAL. — Avenida Independencia N.o 861.— Teléfono N.o 63568.— Rotativo: Pampa bárbara ¡Ay, qué rechulo es Puebla! y El Lobo en acción.

NORMANDIE. — Avda. B. O'Higgins N.o 130.— Teléfono N.o 87749.— Matinée, vermouth y noche: La dicha.

NOVEDADES. — Cuete esquina Av. Portales.— Teléfono 94504.— Vermouth y noche: Aventuras de Martín Eden y Aladino y la lámpara maravillosa.

O'HIGGINS. — San Pablo esquina Cumming.— Teléfono N.o 86029.— Rotativo: Pampa bárbara, La mujer legítima y Furia salvaje.

ORIENTE. — Av. Providencia esq. P. Valdivia.— Teléfono N.o 41345.— Verdouth y noche: Sueña mi amor.

PARIS. — Castro número 130. — Teléfono N.o 80336.— Descansa del personal.

PORTUGAL. — Av. Portugal con Diez de Julio.— Teléfono N.o 51473.— Próxima reapertura.

PRINCESA. — Avda. Recoleta 345.— Teléfono N.o 85202.— Rotativo: Tormentas de pasión, Qué noche de bodas y La cobra siniestra.

PRINCIPAL. — Ahumada N.o 162.— Teléfonos N.os 83572 y 65741.— Rotativo: El socio, Actualidades francesas N.o 36 y Hoteles de EE. UU.

PROVIDENCIA. — Av. Manuel Montt N.o 62.— Teléfono N.o 46073.— Rotativo: Deseo, Paraíso robado, Fortaleza volante y La Maravilloso enmascarado.

REAL. — Compañía N.o 1040. — Teléfono N.o 65555.— Matinée, vermouth y noche: Envuelto en la sombra.

RECOLETA. — Av. Recoleta 597.— Teléfono 63874.— Rotativo: El hombre que se llevaron, ¡Ay, qué rechulo es Puebla! y Defensor culpable.

REPUBLICA. — Av. República 239.— Teléfono N.o 93613.— Rotativo: Caída de Berlín, Cantaclaro, Campanas de Santa Rosa y seriales.

RIALTO. — Av. Pedro de Valdivia N.o 3346.— Teléfono N.o 41667.— Rotativo: Capitán Malacara y Su gran ilusión.

SANTIAGO. — Merced N.o 839.— Teléfono N.o 32888.— Matinée, vermouth y noche: La reina de la opereta.

SANTA LUCIA. — Av. B. O'Higgins esq. San Isidro.— Teléfono 61379.— Matinée, vermouth y noche: Sueña mi amor.

SELECTA. — Chacabuco N.o 1178.— Teléfono N.o 92194.— Rotativo: Una noche en Casablanca, Adán, Eva y el diablo y Su gran ilusión.

VALENCIA. — Plaza Chacabuco. — Teléfono N.o 61557.— Vermouth y noche: Bajo el manto tenebroso y Amanecer ranchero.

VICTORIA. — Huérfanos esq. San Antonio.— Teléfono N.o 30021.— Rotativo: Nacidos para amarse.

EDICION DE 18 PAGINAS

LA NACION

(EMPRESA PERIODISTICA "LA NACION" S. A.)

ULTIMA PAGINA DE ESTA EDICION

AGUSTINAS 1269. CASILLA 81 D. — SANTIAGO DE CHILE, MARTES 10 DE DICIEMBRE DE 1946 — PRECIO EN TODO EL PAIS

MERCADO DE VALORES

Activo fué el movimiento con que ayer la Bolsa de Comercio de Santiago inició sus operaciones de la semana en curso. Los negocios en volumen ascendieron a $ 53.000 oro, a $ 1.728.500 nominales en bonos, y a 136.893 acciones.

Dentro de las cifras anteriormente citadas, y a través del día, las transacciones más importantes se realizaron en los valores que van a continuación: Deuda Interna 7-1, Banco Sud Americano en sus dos emisiones, Lota, Punitaqui, Tocopilla, Alpargatas, Cemento El Melón, Lamifún, Lozas Penco, Madeco, Mecánica, Muelles, Vapores, Papeles y Cartones, Viñas Unidas y Victoria de Puente Alto N/E.

Los negocios se encuadraron en un total de 52 fluctuaciones —47 de ellas de alza— que se descompusieron como sigue: oro subió 5 puntos; bonos, 2 alzas y 1 baja; títulos bancarios, 6 alzas; mineros, 3 alzas y 1 baja; ganaderos, 1 alza; de seguros, 1 alza, e industriales, 34 alzas y 3 bajas.

El mercado se mostró activo y firme, cerrando con franca tendencia de alza.

OPERACIONES EFECTUADAS

PRIMERA RUEDA

239000	Deuda Int. 7-1 ..	84
88000	Paviment. 7-1 ..	83 1/2
80000	Hipotec. 7-1	69 1/2
260	Bco. Chile	445
155	Bco. Chile N/E ..	435
300	Bco. Chile N/E. OD	435
100	Bco. Sud Amer. Ene. 9.	143
400	Bco. Sud Amer. Dic. 26	143
1200	Bco. Sud Amer. Ene. 9	143
200	Bco. Sud Amer. N/E	138
200	Bco. Sud Amer. N/E Ene. 9, ...	140
600	Bco. Sud Amer. N/E	138
2000	Alpargatas Ene. 9,	63
500	C. Melón	120
200	C. Melón	121
100	C. Melón Ene. 9,	122
300	C. Melón Ene. 9	123
1000	C. Melón	122
1100	C. Melón	122
988	Cic	51
500	Cic	52
1500	Cic OD..	52
1	Club Hípico	62000
300	Copec	24
500	L. Penco Dic. 26	26
200	Madeco	40
3600	Madeco Dic. 26 ..	41
1000	Madeco Ene. 9, ..	41
500	Tej. Salto	58 1/2
301	Universo	33
500	Vapores	169
1800	Vapores Dic. 26.	169
300	Vapores	168
100	V. C. y Toro ..	41

OPERACIONES FUERA DE RUEDA DE LA MAÑANA

1000	Oro	845
7000	Deuda Int. 7-1 ..	84
118000	Caja 6-3/4.	70 3/4
100000	Hip. 6-1.	69 1/2
30000	Bonos Elect.	64
200	Bco. Chile N/E..	435
120	Bco. Chile N/E ..	440
200	Bco. Español .. .	292
300	Bco. Español Ene. 9.	293
500	Bco. Español Dic. 26	295
100	Bco. Italiano ...	170
150	Bco. Sud Amer.	142
300	Bco. Sud Amer.	141 1/2
500	Bco. Sud Amer. Dic. 26	141
200	Bco. Sud. Amer. B., Ene. 9	140
800	Bco. Sud. Amer. B.	139
200	Bco. Sud. Amer. B. Dic. 26 .. .	[illegible]
[illegible]	Bco. Sud Amer. B.	138
5000	Lota Dic. 26	80
200	Lota	80
200	Lota	79 3/4
500	Lota Dic. 26	80
200	Punitaqui Dic. 26	18 1/2
2000	Punitaqui Ene. 9	18 1/2
2000	Tocopilla Dic. 26	31 1/4
300	Schwager	170
200	Alpargatas Dic. 26	63
1000	Arrocera Ene. 9.	27 1/2
200	Cartones	48 1/2
158	Cartones	48
300	Caupolicán	79
500	Caupolicán Dic 26	79
500	C. Melón Dic. 26	123
500	C. Melón	123
500	C. Melón	123
1000	C. Melón Ene. 9	123 1/2
800	C. Melón Ene. 9 OD	124
900	C. Melón Ene. 9	124
500	C. Melón Ene. 9	123 1/2
200	Cervezas	98
500	Copec	24 1/4
400	Electr. Indust. ..	64 1/2
100	F. Química Dic. 26.	100
200	Gas Stgo.	59
100	Lamifún OD.	37
2000	Lamifún Ene. 9,.	37
1200	Lamifún Dic. 26	36 1/2
500	L. Penco	26 1/2
2200	L. Penco	27
1000	Madeco Ene. 9, ..	42
1100	Madeco Dic. 26	42
85	Madeco	40
1200	Madeco	42
58	Madeco Dic. 26. ..	41
600	Madeco Ene. 9 ..	42 1/2
1000	Mecánica Dic. 26	41
1000	Mecánica	41
500	Muelles	27 1/4
2000	Muelles Dic. 26 ..	27 1/2
100	P. Concepción Dic. 26	54
400	Pizarreño	38
1000	Pte. Alto N/E Ene. 9	24 1/4
500	Pte. Alto N/E ..	24
400	Sumar A. Dic. 26	107
1000	Sumar B.	90
700	Tej. Salto	58 1/2
500	Tej. Salto Ene. 9	59
500	Vapores	168
500	Vapores Dic. 26	169
2700	Vapores Ene. 9	170
1000	Vapores	168 1/2
500	Viñas Unidas ...	43
300	Yarur Dic. 26 ..	220
700	Yarur	220

SEGUNDA RUEDA

40000	Oro	850
400000	Deuda Int. 7-1...	84
135000	Paviment. 7-1, ..	83 1/2
19000	Paviment. 7-1 OD	83 1/2
101500	Munic. Stgo. 8-1.	76
42000	Caja 6-3/4.	70 3/4
92000	Hiptec. 6-1. OD	69 1/2
90600	Hipotec. 6-1, ..	69 1/2
100	Bco. Chile	455
100	Bco. Crédito Dic. 26.	96
100	Lota	80 1/2
2100	Lota Dic. 26 ...	80 1/2
500	Bima	122
2000	Cartones	50
2400	Cartones	50
1000	C. Melón	123 1/2
200	Cervezas Ene. 9	98
300	Indac	21
1500	Lamifún	36 1/2
5800	Madeco Ene. 9, ..	42 1/2
600	Muelle V.	27 1/4
100	Tej. Salto	59
3900	V. Unidas Ene. 9	45
300	Yarur Dic. 26 ..	220

FUERA DE RUEDA DE LA TARDE

3000	Oro	850
63000	Paviment. 7-1, ..	83 1/2
135000	Caja 6.3/4	70 3/4
33000	Caja 6-3/4, 1934 ..	73 1/4
100	Bco. Chile	455
100	Bco. Español ..	291
300	Bco. Español px.	295
100	Bco. S. Amer. ..	141
400	Bco. S. Amer. ..	141
500	Bco. Su Amer. ..	140
300	Bco. S. Amer. m.	141
200	Disputada px. ..	37 1/2
1100	Lota m.	80 1/2
1800	Lota m.	80 3/4
500	Lota m.	80
100	Bco. S. Amer. N/E m.	137
1000	Pumlaqui px. ..	18 1/2
1000	Tocopilla px. ...	30 1/2
500	Alpargatas m. ..	64
1000	Alpargatas px. ..	64
500	Alpargatas px. ..	64 1/2
500	C. Melón px. ..	124
2000	C. Melón m. ..	124
300	Cic.	53
1000	Lamifún px.	36 1/4
1000	Lamifún	36 1/4
3000	Madeco m.	42 1/2
1000	Madeco px.	42 3/4
400	Madeco	42 1/2
300	Muelles	27 1/2
50	P. Concepción	54
100	P. Tomé	73
2000	Pte. Alto N/E ..	24
100	R. Urbana	435
100	R. Urbana px. .	445
700	Tej. Salto	59
200	Tabacos m.	88
100	Teléfonos	90
100	Vapores	168
700	Vapores	169
500	Vapores px.	170
1700	Vapores m.	170
400	Vapores px.	170 1/2
4100	Vapores px.	171
300	Vestex	23 1/4
900	Vestex	23 1/2
200	Vestex	23 5/8
2600	Viñas Unidas px.	45
400	Yaruf	220

BOLSA DE CORREDORES DE VALPARAISO

PRIMERA RUEDA

200	Bco. Sud Amer.	142
8600	Lota Dic. 26, ..	79 1/2
500	Lota Ene. 9	78
300	Tocopilla Ene. 9.	31
100	C. Melón Dic. 26	119
1500	C. Melón Dic. 26,	119 1/2
300	C. Melón Ene. 9	122 1/2
1800	C. Melón Ene. 9	123
600	C. Melón Dic. 26	122
400	Co. Industrial OD	62 1/2
500	Coia Ene. 9	26 1/2
300	Coia Ene. 9, ...	27
1500	Hucke Hnos. Ene. 9.	76
500	Hucke Hnos. Ene. 9	76 1/4
500	Hucke Hnos. Ene. 9.	76 1/2
200	Hucke Hnos.	76
300	Hucke Hnos. Ene. 9	76 3/4
200	Hucke Hnos. Ene. 9	77
100	F. Química Ene. 9	100
300	Muelles V.	27
100	Ref. Viña	78 1/2
400	Ref. Viña Ene. 9	78 3/4
300	P. Bellavista .. .	135
100	Seg. Cons. Gries. Ene. 9	68 1/4

SEGUNDA RUEDA

45000	Valpso. 6-1.	69
400	Bco. Español .. .	293
300	Lota Ene. 9	80
200	Lota Dic. 26	80
500	C. Melón Ene. 9,	123
100	C. Melón	122 1/2
1500	Cedvezas	98
50	Copec	24 1/2
50	Gas Valpso.	57
500	Mademsa Dic. 26	15
500	Muelle V. Ene. 9	27 5/7
500	Tej. Salto	58 1/2
150	Seg. Marítima ..	122
100	Disputadas Ene. 9	27
1000	Hucke Hnos. Ene. 9	77 1/4

ORURO

367,0 toneladas de estaño fino, y 290 kilos de plata, produjo esta Compañía durante noviembre ppdo.

TOTORAL

Durante noviembre recién pasado, esta Compañía produjo 510 quintales españoles de estaño.

INDUSTRIAS Y COMERCIO

FLUCTUACIONES

SUBIERON

ORO, 845 t a 850 t.

BONOS

Hip. Valpso., 68 n a 69 tv.
Eléctricos, 63 n. a 64 t.

BANCOS

Chile, 445 tp a 455 v.
Chile, N/E. 435 tm a 447 cp.
Español, 285 cp a 295 tp.
Italiano, 165 cc a 170 vc.
S. Americano, 137 1/2 cp a 142 cp.
S. Americano, N/E. 134 vm. a 137 tc.

MINERAS

Disputada, 27 tm a 27 1/2 tp.
Lota, 77 1/2 cc a 81 cm.
Schwager, 166 cp a 171 cp.

GANADERAS

T. del Fuego, 452 vc. a 460 cp.

INDUSTRIALES

Alpargatas, 61 tm a 64 cm.
Bima, 120 n a 123 cp.
Caupolicán, 76 cc a 78 tc.
C. Melón, 118 1/2 tp a 124 tp.
Cervecerías, 97 tc a 98 cp.
Cic, 51 vc a 53 tc.
Coia, 26 n a 27 tv.
Copec 23 3/4 cp a 25 1/8 cp.
Cristalerías 34 tp a 35 cc.
F. Química, 92 n a 100 cc.
Ingelsac, 15 n a 17 1/4 cc.
Lamifún, 35 tp a 36 1/2 cp.
L. Penco, 26 n a 27 tc.
Madeco, 39 1/2 cp a 42 3/4 cp.
Mademsa, 14 1/2 tm a 14 3/4 cc.
Mecánica, 40 n a 41 tc.
Muelles 26 3/4 vm a 28 cp.
P. Concepción, 53 n a 54 cc.
P. y Cartones, 47 1/2 cc a 50 vc.
Pizarreño, 37 1/2 tp a 38 cc.
Ref. Viña, 77 1/2 vc a 78 cc.
R. Urbana, 415 n a 445 tp.
Sanitas, 72 vc a 75 cp.
Sumar, 100 cp a 105 vc.
Tabacos, 86 vc a 88 cp.
Tej. Salto, 58 1/2 vc a 59 tc.
Teléfonos 85 cc a 90 tc.
Vapores, 169 tp a 171 cp.
Vestex, 2 31/4 tm a 23 5/8 tc.
Vict. P. A. N/E. 23 3/4 vc a 24 1/4 cp.
Viña C. y Toro, 41 cc a 43 cc.
Viña La Rosa, 24 n a 25 tc.
Viñas Unidas 41 1/2 cp a 44 1/2 vc.
Yarur, 211 tc a 220 vc.

BAJARON

BANCOS

Caja 6 3/4 71 c a 70 3/4 t.

MINERAS

Tocopilla, 31 vp a 30 1/2 tp.

INDUSTRIALES

C. Hípico 63.000 n a 62.000 t.
Hucke Hnos, 80 n a 77 1/4 tv.
Indac, 22 n a 21 1/2 cp.

COTIZACIONES AL CIERRE

ORO, 850 t.

BONOS

D. Interna, 7-1 84 c.
Garantía, 7-1 83 1/2 c.
Paviment. 7-1 83 1/2 c.
Mun. Santiago, 7-1 84 1/2 n.
Mun. Santiago, 8-1 76 c.
Caja, 6 3/4 70 3/4 t.
Hip. 6-1 69 1/2 c.
Valpo. 6-1 69 tv.
Debentures, 62 1/2 n.
B. Eléctricos, 64 t.

BANCOS

Chile, 455 v.
Chile N/E. 447 cp.
Crédito, 96 vc.
Edwards, 150 n.
Español, 295 tp.
Hipotecario, 410 n.
Israelita, 104 n.
Italiano, 170 vc.
Osorno, 135 n.
S. Americano, 142 cp.
S. Americano N/E. 137 tc.

MINERAS

Bellavista, 5 n.
Carmen, 1 1/2 c.
Cerro Grande, 12 n.
Chañaral, 2 v.
Disputada, 27 1/2 tp.
Espino, 0.80 c.
Lota, 81 cm.
Máfil, 24 n.
Manganesos A., 14 n.
Monserrat, 7 5/8 n.
Ocuri, 10 cp.
Oruro, 65 cc.
Patiño, 450 n.
Punitaqui, 18 1/2 vp.
P. de Lobos, 31 1/2 n.
Río Negro, 4 c.
Schwager, 171, cp.
Tocopilla, 30 1/2 tp.
Totoral, 14 n.

GANADERAS

Aysén, 350 n.
Campos de Sports, Suñoa, $ 225.500.
Gente Grande, 228 n.
Laguna Blanca, 100 n.
Ñupanco, 115 n.
T. del Fuego, 460 cp.

SALITRERAS

Lautaro, 139 1/2 n.
Tarapacá, 21 n.

INDUSTRIALES

Aceites, 22 n.
Agencias Graham, 141 n.
Alcoholes, 15 1/2 n.
Alpargatas, 64 cm.
Arrocera, 27 1/2 vc.
Austral E., 17 1/2 n.
BIMA, 123 cp.
Caupolicán, 78 tc.
Cemento Melón, 124 tp.
Cervecerías, 98 cp.
CIC, 53 tc.
Cintoleri, 14 n.
Cinzano, 600 n.
Club Hípico, 62.000 t.
Coia, 27 tv.
C. Industrial, 62 cc.
COPEC, 25 1/2 cp.
Cristales, 35 cc.
Ch. Elec. Pref. 32 n.
Chilseo, 110 vc.
Electr. Ind., 64 1/2 tc.
Electro Met. 9 cc.
Enlozados, 17 cc.
Envases, 17 1/2 n.
Farmos Química, 160 cc.
Fiap, 56 1/2 n.
Fósforos, 49 cc.
Gas Santiago, 59 cm.
Gas Valpso., 57 tv.
Hotelera, 10 1/2 n.
Hucke Hnos., 77 1/2 tv.
Ind. Varias, 52 cc.
Indesa, 3 c.
Indac, 21 1/2 cp.
Ingelsac, 17 1/2 c.
Interoceánica, 48 cc.
Lamifún, 36 1/2 cp.
Lozas Penco, 27 tc.
Madeco, 42 3/4 cp.
Mademsa, 14 3/4 cc.
Mecánica, 14 tc.
Muelles, 28 cp.
P. Concepción, 54 cc.
Paños Tomé, 73 tc.
Papeles y C., 50 vc.
Pizarreño, 38 cc.
Ref. de Viña, 78 cc.
Renta Urbana, 445 tp
Saavedra B., 230 n.
Sacos, 55 n.
Sanitas, 75 cp.
Sumar, 105 vc.
Sumar B. 90 tc.
Sederías Viña, 56 n.
SOCOVIEC, 77 n.
Sofruco, 25 1/2 vc.
SOCORE, 60 n.
Sonavela, 23 n.
Sporting Club, 35.000 n.
Tabacos, 85 cp.
Tattersall, 230 n.
Tej. Salto, 59 tc.
Teléfonos, 90 tc.
T. Panimávida, 44 vc.
Textil Progr., 22 n.
Textil Viña, 177 n.
Universo, 32 cc.
Vapores, 171 cp.
Vestex, 23 5/8 tc.
Vic. P. A. N/E. 24 1/4 cp.
Vic. P. Alto, 32 n.
Vidrios Plz., 40 n.
Viña C. y Toro, 43 cc.
Viña La Rosa, 25 tc.
Viñas Unidas, 44 1/2 vc.
Volcán, 54 n.
Yarur, 220 vc.
Zig-Zag, 22 1/2 n.

SEGUROS

Marítima, 127 cm.

TRANSACCIONES

ORO 53.000
ACCIONES 136.893
BONOS 1.728.500

LOS REMATES DE HOY

Automóviles, camiones, ambulancias, etc., a las 11 horas, en Nataniel 755. Martillero, señor Mario Vicuña Broullon.

Instalaciones, maquinarias, patente, etc., del Bar Restaurant ubicado en Huérfanos 2566, a las 11 horas. Martilleros, señores Víctor Araya L., Carlos Schmidt R. y Alfredo Recart.

Judicial, de menaje de casa, por orden del Primer Juzgado de Menor Cuantía, juicio Yhi con Briones y Sucesión de la señorita Ana Pineda Verdugo, a las 15 horas, en Avenida Bernardo O'Higgins 1160. Martillero, señor Norberto Correa.

Biblioteca del señor Eduardo Risopatrón Silva, a las 15 horas, en Agustinas 1444. Martillero, señor Ramón Eyzaguirre Gutiérrez.

Menaje de casa y automóvil Ford, modelo 1940, de la Sucesión Jiménez Sallorenzo, a las 15 horas, en Moneda 778. Martillero, señor Nicarnor Marticorena.

Menaje de casa del señor Reinaldo González Acevedo, a las 15 horas, en Rancagua 0514. Martilleros, señores Víctor Araya L., Carlos Schmidt R. y Alfredo Recart.

Existencias e instalaciones salvadas del incendio del Almacén de Cristalería, Lozas y Enlozados, ubicado en Matucana 1094, a las 15 horas. Martillero, señor Roberto Fernández Vicuña.

Menaje de casa de la señora Elba Rosa Chávez de Espildora, a las 15.30 horas, en Marín 337. Martillero, señor Hernán Morales.

MATADERO MUNICIPAL

ENCIERRA DE ANIMALES Y PRECIO DE LA CARNE EN VARA, DEL DIA 1 DEL PRESENTE

Bueyes	9
Novillos	465
Vacos	45
Total	519
En vara	6
Total	525
Terneros	78
En vara	17
Total	95
Corderos	1283
En vara	73
Total	73
Total	1356
Cerdos	218
Vivos	11
En vara	—
Total	229

Buey 1.a	$ 9.40	$ 9.60
Id. 2.a	9.—	9.20
Id. 3.a	8.60	8.80
Novillos 1.a	9.80	10.—
Id. 2.a	9.40	9.60
Id. 3.a	9.—	9.40
Vacas 1.a	9.60	9.80
Id. 2.a	9.20	9.40
Id. 3.a	8.80	9.—
Ternera 1.a	8.00	9.—
Id. 2.a	7.20	7.60
Corderos 1.a	9.—	10.—
Id. 2.a	8.20	8.60
Id. 3.a	7.80	8.—
Cordero Magallanes	—	5.50
Id. Lechón	—	—
Ovejas 1.a	7.—	7.40
Id. 2.a	6.20	6.80
Id. 3.a	5.40	6.—
Cerdos 1.a	18.—	20.—
Id. 2.a	16.—	17.—
Id. 3.a	15.—	15.60
Grasa	9.—	10.—
Sebo	5.—	

PRECIOS DE LOS CUEROS

Mochos mayores de 37 kl. $ 9.—
Mochos menores de 37 kl. $ 8.80
Cuero de vaca $ 5.—
Cuero de cordero $ 28.— y $ 34.—
Cuero de cordero lechón $ 21.— y $ 24.—

TRANSACCIONES DE PROPIEDADES

Browne, Jorge compra a Correa y otro, Enrique; Bilbao correspondiente a sitio 3, manzana I, sector Bilbao-El Bosque, $ 121.000.

Bravo, Julio a Díaz, Ramón; García Moreno s/n., Suñoa, $ 450.000.

Briseño, Alfredo a Nuirisoalchi, Emilio; sitios 2 y 3, manzana B, Población El Golf, Las Condes, $ 510.000.

Covarrubias, María (adjudicación) de Covarrubias y otra, Raúl Alameda Bernardo O'Higgins 2746, $ 786.800.

Couiño, Isidora a Varas, Antonio; sitio 5, Parque Montolín, Providencia, $ 900.000.

Echenique, Juan a Empresa Construcción Lesso Ltda.; Nueva Las Ahejas correspondiente a sitio 56, manzana B, del plano, Suñoa, $ 123.000.

Fernández, Raúl (adjudicación) de Covarrubias, Raúl; Esmeralda 7757, $ 283.500.

Helgadottir, María a Líbano, Mercedes; Bellavista 0640, $ 2.500.000.

Ibáñez y otros, Ana; a Lastra y otros, Manuel de la; Amunátegui 72, $ 6.100.000.

Ledesma, Olga a Debesa, Gonzalo; Andrés Bello 0254, $ 480.000.

Ortega, Ernesto a Caja de Previsión y Estímulo del Personal de la Caja Nacional de Ahorros; Carlos Alvarado esquina Sebastián Elcano, correspondiente a lote 33, del plano, Las Condes; $ 242.991.50.

Peri y otro, Albino a Fuentes, Ramón; Andes 2377, $ 100.000.

Prado, Abraham a Caja de Previsión y Estímulo del Personal de la Caja Nacional de Ahorros; Carlos Alvarado, correspondiente a lote 34, del plano, Las Condes, $ 411.190.20.

Reveco, Saul a Caja de Previsión y Estímulo del Personal de la Caja Nacional de Ahorros; Carlos Alvarado, correspondiente a lote 36, parcelación Jaime Pinto Riesco, Las Condes, $ 271.445.50.

Sociedad Manetti y Cía. (aporte) de Manetti y otros, Guiffrido; Aguirre 1151, $ 100.000.

Sociedad Manetti y Cía. (aporte) de Manetti y otros, Alberto; Aguirre 1191, $ 200.000.

Saavedra, Héctor a Caja de Ahorros de EE. PP.; sitio 4, división Campos de Sports, Suñoa, $ 225.500.

Salas, Demetri a Guzmán y otros, Eugenio; Glamis 561, Las Condes, $ 460.000.

Sociedad Manetti y Cía. (aporte) de Manetti y otros, Guiffrido; Andes 3861.93 y Mapocho 3682.90, $ 850.000.

Sociedad Garcés y Corvalán Ltda. (aporte de Garcés, Onogre; Avenida Portugal 1767, $ 900.000.

Sociedad Manetti y Cía. (aporte) de Manetti y otro, Alberto, Mapocho 2499, $ 930.000.

Sociedad Manetti y Cía. (aporte) de Manetti y otros, Guillermo; Mapocho 3475, $ 831.000.

Volosky, Uaum a Meza, Belarmino; Lote A. S. Elena 5012, $ 111.000.

Villarroel, Alberto a Correa, Enrique; Guillermo Acuña Valdivia, correspondiente a sitio 2, manzana L, sector Bilbao-El Bosque, $ 113.500.

LOS CONQUISTADORES (98)

KALEIDOSCOPIO

FISURAS CÉLEBRES Y HECHOS FAMOSOS por WALTERIO MILLAR

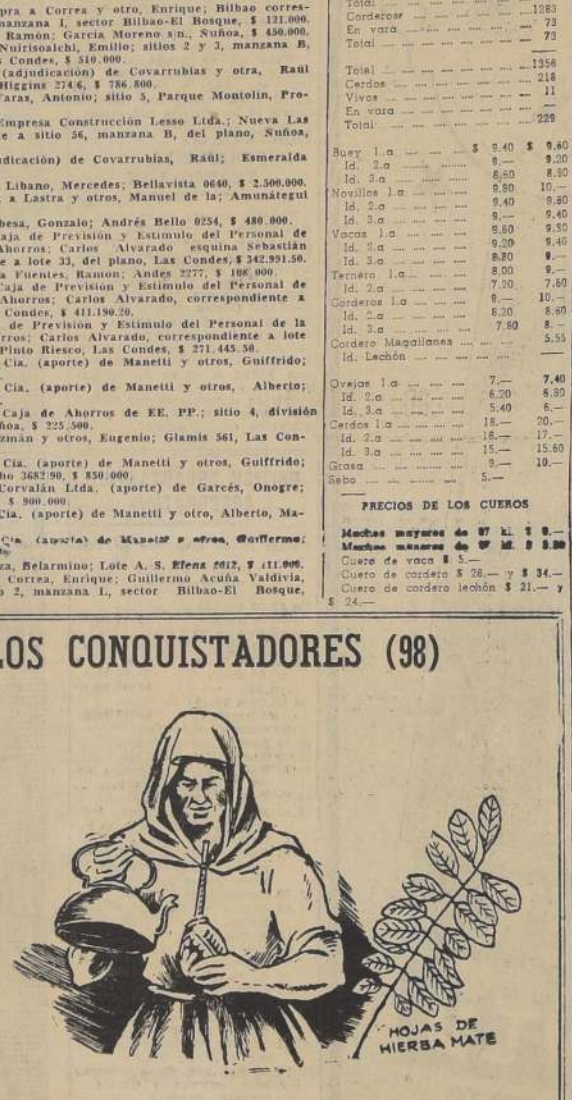

Los conquistadores encontraron en la América del Sur la hierba mate, cuyo cultivo fué más tarde una fuente poderosa de recursos para la economía de los países en que se producía. Es una planta originaria del Paraguay, donde los montes cubren grandes extensiones, cuyas hojas se emplean en la fabricación de la "yerba mate".

Según una antigua tradición en el Paraguay, la hierba mate se llama también "hierba de Santo Domingo". Dice la leyenda que el santo visitó aquel país, y sin duda satisfecho de su visita, quiso consagrar en él por un milagro útil, el recuerdo de su paso, y no encontrando nada mejor que hacer, convirtió las propiedades venenosas de una hierba común en el país en cualidades benéficas y saludables. Desde entonces el mate estuvo de moda en el Paraguay, y llegó a ser receta y panacea. Muy luego la fama de esta planta se extendió por toda la América del Sur, llegando a constituir las delicias de las tertulias.

Dice un autor europeo, que las infusiones de esta hierba eran usadas por los pueblos sudamericanos mucho antes de que llegaran los españoles. El desarrollo extraordinario del comercio del mate fué debido a la ordenada administración que mantuvieron los jesuitas, especialmente en Paraguay, hasta 1768.

Hoy día, los principales países productores de hierba mate, son el Paraguay, el Brasil y la Argentina.—(Sigue).

INFORMACIONES DE INTERES SOBRE SOCIEDADES ANONIMAS

TITULOS, CIERRE REGISTRO, DIVIDENDOS Y CITACIONES

Renta Masías Cousiño. Neto $ 2.875. Dic. 9, en sus oficinas.

Lozas de Penco, noviembre 28 a diciembre 11. Neto $ 1.70. Diciembre 11, en Banco Español.

Alpargatas, diciembre 5 a diciembre 12. Neto $ 1.00. Diciembre 12, Banco de Chile.

Telecos, diciembre 3 a diciembre 12. Neto $ 2.35. Diciembre 12, Banco de Chile.

Volcán, diciembre 2 a diciembre 16. Neto $ 0.935. Diciembre 16, en sus oficinas.

Mecánica Industrial, diciembre 7 a diciembre 16. Neto $ [illegible]. Diciembre 16, en Banco Español.

Bima, diciembre 4 a diciembre 19. Neto $ 3.40. Diciembre 19, en sus oficinas.

Caupolicán, diciembre 2 a diciembre 16. Neto $ 3.00. Diciembre 16, en Grace y Cía.

Vidrios Planos, noviembre 26 a diciembre 11. Neto $ 1.00. Diciembre 11, en sus oficinas.

Vidrios Planos, noviembre 26 a diciembre 11. Neto $ 1.40. Diciembre 11, en sus oficinas.

Ingelsac, diciembre 16 a diciembre 25. Neto $ 0.50. Diciembre 25, en sus oficinas.

Vidrios Planos, noviembre 26 a diciembre 11. J. Ext. Diciembre 11, en sus oficinas.

Cic, diciembre 2 a diciembre 11. Ord. y Ext. Diciembre 11, aumento de capital mediante la emisión de 500.000 acciones, 1 por $ 20.

Cemento Melón, diciembre 3 a diciembre 13. J. Ext. Diciembre 13, tratar aumento de capital de 160 a 320 millones de pesos, mediante la emisión de 4.000.000 de acciones a $ 40.

Caupolicán, diciembre 1.o a diciembre 15. J. Ext. Diciembre 15, aumento de capital.

Río Negro, diciembre 10 a diciembre 18. J. Ext. Diciembre 18, oficina de Comercio.

Tarapacá y Antofagasta. Ord. y Ext. Diciembre 18, derecho a voto, los accionistas que depositen sus títulos antes del 15 del presente.

Lautaro, noviembre 29 a diciembre 27. J. Ord. Diciembre 27, en sus oficinas.

Seguros La Nacional, diciembre 15 a diciembre 31. Emisión de acciones 2 por 1, a $ 50. Plazo suscripción y pago de la primera cuota de $ 12.50, del 1.o al 30 de enero de 1947; segunda, del 1.o al 30 de abril; 3.a, del 1.o al 30 de julio, y 4.a, del 1.o al 30 de diciembre de 1947. Las cuotas pagadas a la Compañía, como las que se pagarán el 7% de interés, menos el impuesto a la renta.

F. I. A. P. Plazo para suscribir y pagar la primera cuota de $ [illegible] el 15 de diciembre.

Vidrios Planos, Nov. 25 a diciembre 11. Plazo para suscribir y pagar los $ 30 de la nueva emisión, desde el 21 al 30 de diciembre.

Lozas de Penco, noviembre 28 a diciembre 11. Plazo para suscribir y pagar los $ 20 de la nueva emisión, desde el 11 al 30 de diciembre, en el Banco Español.

Volcán. Dic. 2 a diciembre 26. Plazo para suscribir y pagar $ 20 de la nueva emisión, del 16 de diciembre al 16 de enero de [illegible].

Banco Sud Americano. Plazo para cancelar la segunda cuota de $ 50.— de la emisión de julio hasta el 18 de diciembre.

Seguros Unión Chilena. Plazo para pagar la tercera cuota de la nueva emisión, hasta diciembre 20.

Bima. Plazo para pagar la segunda cuota de $ 33.— más intereses hasta el 30 de diciembre.

Chilseo. Plazo para pagar la segunda cuota de $ 25, más el 7%, hasta el 31 de diciembre.

MERCADO DE CAMBIOS

Cotizaciones proporcionadas a LA NACION, por los señores [illegible] vol. Rodríguez y Cía. Ltda., Corredores de la Bolsa de Comercio de Santiago:

MONEDAS	COMPRADOR
Dólar D. P.	31.—
Libre D. P.	124.70
Nacional Exp.	1.10
Dólar libre	31.—
Libre billete	—
Nacional Ch. Exter.	1.10
Soles billete	—
Francs suizo	—
Franco francés	—
Lira	—

BOLSA DE NUEVA YORK

ANGLO CHILEAN NITRATE AND CO NUEVA YORK, 9 — (UP) — Los bonos de la Anglo Chilean Nitrate y Co., del 4 en oro por ciento de emisión de 1909, no se cotizaron.

NUEVA YORK, 9 — (UP) — Al cierre de la Bolsa de Valores las acciones estaban de alza, los bonos de alza, en tanto que los títulos del Gobierno norteamericano no se transaran. Las ventas sumaron 2.840.000 acciones y 10.535.00 dólares en bonos.

El índice Dow Jones marcó los siguientes promedios: 175.76 para las acciones industriales, 50.27 para las ferroviarias y 36.73 para las acciones de empresas de servicios de utilidad pública.

Las acciones iniciaron y cerraron la jornada con una repentina firmeza que se tradujo en un alza general de valor aproximado de 2 mil millones de dólares. Las operaciones se iniciaron a ritmo de cosa cinco millones de acciones y en la última hora la actividad fué tan grande que las máquinas registradoras de cotizaciones se atrasaron con respecto a las operaciones.

Las ventas en la primera hora fueron las mejores desde enero último. Las noticias que estimularon en tal forma la Bolsa fueron la solución de la huelga del carbón y el aumento del 17.6 por ciento en las tarifas de carga ferroviaria. Los acaros subieron hasta cuatro puntos. Las acciones de automóviles estuvieron también muy firmes, lo mismo que las ferroviarias y equipos ferroviarios.

Las obligaciones estuvieron igualmente en alza, los títulos extranjeros con alza irregular.

En el mercado de productos, los cereales est