TIEMPO PARA SANTIAGO:
BUENO, NUBOSIDAD MATINAL
TEMPERATURA DE AYER:
MAXIMA: 12,6 grados C. a las 16 horas 30 minutos.
MINIMA: 5,4 grados C. a las 5 horas.
El Sol saldrá a las 7 horas 41 minutos, y se pondrá a las 17 horas 57 minutos.— La Luna saldrá a las 18 horas 58 minutos, y se pondrá a las 8 horas 22 minutos del día 24.
FASE: Luna nueva el día 6 de agosto.

LA NACION

AÑO XL — LUNES 23 DE JULIO DE 1956 — SANTIAGO DE CHILE — PRECIO $ 25.— N.o 14.110

EDICION DE 22 PAGINAS

DEPORTES	Págs. 1 a 6	SOCIAL	Págs. 15 y 16
TURF	7 y 8	CABLES	16 y 17
CRONICA	9, 10 y 11	POLICIA	18
REDACCION	12	TEATROS	19 y 21
POLITICA	13	CLASIFICADOS	20
PROVINCIAS	14	MAGAZINE	22

SIGUEN INVICTOS WANDERERS Y MAGALLANES: 1 A 1

También empataron Audax-"U" y Everton-Rangers.-Palestino goleó

HABRA que esperar el partido que juegan mañana Colo Colo con Santiago para saber quién es el auténtico puntero del campeonato profesional de fútbol. Por ahora, momentáneamente, lo es Wanderers, el bravo cuadro porteño que ayer vino a la capital a empatar con Magallanes. Y siguen siendo los dos únicos invictos de la temporada, a sólo una fecha del término de la primera rueda. No es un caso frecuente y por eso lo destacamos.

El fútbol oficial de ayer fue esto: Wanderers (1)-Magallanes (1); Audax (1)-Universidad de Chile (1); Everton (2)-Rangers (2) y Palestino (3)-San Luis (1).

En las escenas del mosaico, arriba, un peligroso salto que ejecuta Juan Martínez (Audax) por sobre Riera ("U"). No pasó nada. A la derecha, en primer plano, el centro delantero Tobar (Wanderers) es anulado por Claudio González (Magallanes) y el arquero Fernández. En seguida, el goleador Nicolás Moreno (Wanderers), apagado por la vigilancia acertadísima de Godoy (Magallanes), remata casi a "boca de jarro", aunque con poca fortuna. Fernández (Magallanes) le ha achicado el ángulo al salir. Abajo. Pacheco ("U") para la pelota frente a Pesce (Audax). Navarro y Arenas, también del cuadro azul, no han alcanzado a intervenir.

UN DIGNO EMPATE

El de Magallanes y Wanderers

CANCHA: Estadio Nacional.
PUBLICO: 28.072 personas.
RECAUDACION: $ 3.992.570.
SOCIOS: 1.390 de Magallanes y 1.352 de Wanderers.
ARBITRO: Pedro Prieto.
RESULTADO: Magallanes (1) - Wanderers (1).
MAGALLANES.— Fernández, González y Morales; B. Valdés, Godoy y Contreras; Soto, Focchi, Torres, Barrionuevo y Arroquí. Goleador: Soto.
WANDERERS.— Martínez; Sánchez y Velásquez; Coloma, Bozalla y Dubost; Riquelme, Picó, Tovar, Moreno y Hoffman. Goleador: Tovar.
PRIMER TIEMPO.— A los 5', Torres probó puntería de cerca, pero encontró bien colocado a Martínez. A los 10' un centro de Torres provocó lío, peligro y Martínez alcanzó a manotear la pelota, salvando más tarde Bozalla. A los 25', Focchi habilitó a Torres y éste se cortó solo. Disparó, y Martínez, en gran esfuerzo, desvió, concediendo tiro de esquina. A los 26', al estorbarse González y Godoy, Moreno cabeceó por sobre ellos. Salió Fernández y TOVAR levantó el tiro por sobre el arquero y abrió la cuenta. A los 34', Focchi dio adelantado a Torres, éste llegó hasta cerca del arco y, cuando parecía tirar, pasó hacia atrás, donde SOTO empalmó bien el pase, consiguiendo la paridad. Finalizó así el primer tiempo con un empate uno a uno.
SEGUNDO TIEMPO.— A los 10', Barrionuevo se encontró sólo frente al arco y su remate resultó ligeramente desviado. A los 13', Torres entregó a Focchi en muy buen momento. Demoró el remate el entreala, perdiendo así un gol muy fácil de convertir. A los 21', Riquelme tiró de distancia y Fernández tapó con facilidad. A los 25', a raíz de un buen avance albiceleste, Soto quedó a dos metros del arco y colocó la pelota a una esquina. En ponderable esfuerzo, Martínez alcanzó a desviar. A los 34', Torres adelantó a Focchi, que tiró al arco. Martínez logró tapar a tiempo, en difícil acción. A los 38', Riquelme fue habilitado por Picó y se cortó solo. Demoró el disparo final, salió Fernández y alcanzó a manotear la pelota. Tomó el rebote Moreno, y Valdés desvió al corner. A los 42', centró Hoffman y cabeceó magistralmente Moreno. Fernández voló y atrapó el balón con gran seguridad. El encuentro terminó con 1 para Wanderers y 1 para Magallanes.

—oOo—

UN ENCUENTRO vibrante y con buena calidad de fútbol fue el de los invictos. Porque, pese a lo que se viene diciendo, Wanderers no sólo sabe correr y luchar con ahinco, sino que también exhibe una buena armazón técnica, lleva los avances con orden, sus delanteros saben desmarcarse y jugar al hueco y si ayer no consiguieron más que un gol se debió justamente a que se encontraron con una retaguardia que, sin duda alguna, es la mejor del campeonato. Comenzó bien Wanderers, pero inmediatamente Magallanes trató de bajar la pelota y de imponer su estilo. Tuvo que correr, es cierto, pero pronto tomó el ritmo que más le convenía y, gracias a la seguridad de Godoy y la firme expedición de ataque de Contreras, se adueñó de la media cancha y empezó a amagar las posiciones extremas del once porteño. Varias veces probaron puntería los delanteros de la Academia, pero siempre encontraron bien colocado a Juan Félix Martínez, que controló con cierta facilidad esos intentos. Estaba dominando el once santiaguino cuando Moreno tomó un rechazo en el momento en que Godoy y González se estorbaron. De cabeza, habilitó Moreno a Tovar, que entraba, y éste quedó sin adversarios y avanzó en busca del gol, que consiguió en buena acción. Un típico impacto de contraataque, que no era lo más justo hasta ese momento, ya que Magallanes era el que había logrado crear más situaciones de peligro en el terreno adversario. No se amilanó el cuadro listado, ni perdió su parsimonia. Al contrario, continuó con su fútbol de pases cortos, avanzando y buscando el hueco para la estocada. Y bien pronto lo encontró, gracias a una jugada que inició Focchi, siguió Torres y, en excelente maniobra, finalizó Soto. Había conseguido Magallanes la paridad, que daba justicia a sus colores, sin discusión.

—oOo—

EN EL SEGUNDO tiempo, el encuentro no tuvo el brillo de la primera etapa. Bajó la velocidad en las acciones y ésto vino a favorecer a Magallanes, que, en ese clima, pudo establecer una superioridad muy visible en los 25 minutos iniciales de esta fracción. Wanderers se defendió con coraje y eficiencia, pero no pudo, a su vez, organizar avances, ya que Magallanes estuvo las más veces con la pelota en sus pies, copando la cancha y precionando con insistencia. Faltó, en estos minutos, el hombre decidido y certero para el disparo final y, por fortuna, para sus posibilidades, el cuadro porteño contó con un guardapalos muy experto y atento, que conjuró, en última instancia, todos los peligros. Poco a poco, Wanderers fue emparejando las acciones y, en los cinco minutos finales, cargó a fondo y estuvo muy cerca del triunfo en acciones que exigieron a Fernández el máximo esfuerzo.

La paridad se justifica. Porque, aunque los académicos tuvieron más oportunidades de gol, las desperdiciaron, a veces por errores de sus hombres, a veces por tapadas notables de Martínez. Y, en todo caso, Wanderers, de contragolpe, fue siempre peligroso y obligó a la retaguardia listada a una atención constante.

—oOo—

LO FUNDAMENTAL es que el match fue excelente, de buena factura técnica en muchos pasajes, vibrante y disputado. Nunca se sintieron achicados los rivales y los dos supieron justificar su condición de invictos en doce fechas. Al enfrentarse, Wanderers y Magallanes, demostraron que esa envidiable posición que aún mantienen, se basa en méritos reales y no en circunstancias de buena fortuna. Dos elencos completos, de defensas sólidas y relieves técnicos muy estimables. Frente a frente, nunca pudo decirse que primaba uno u otro estilo, aún cuando fue Magallanes el que estuvo más cerca del triunfo en numerosas oportunidades. Y, cosa extraña, cuando fue necesario luchar con pujanza y velocidad, Magallanes supo ponerse a la altura de su antagonista. Y cuando fue necesario jugar la pelota, el elenco porteño respondió sin empequeñecerse, jugando también al ritmo del adversario. Se jugó casi siempre con lealtad, en forma vigorosa, pero exenta de mala intención.

Un partido de invictos que prestigia por igual a porteños y académicos.

POR ENTRE dos defensores caturros, Focchi trata de habilitar a Barrionuevo. El entreala izquierdo de Magallanes jugó muy retrasado y restó así peligrosidad al ataque. Derecha: Martínez, gran figura de Wanderers, se hace de la pelota que había impulsado Focchi. Le faltó un poquito más de resolución a la ofensiva académica y, al tenerla, la victoria le hubiera correspondido y con justicia.

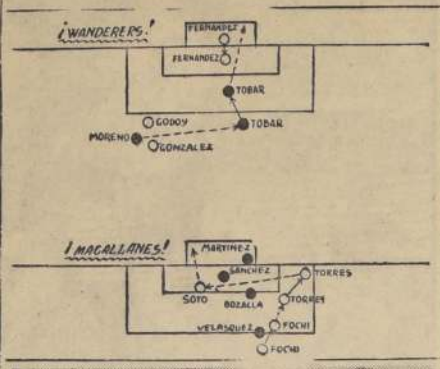

FOCCHI disputa con Sánchez un balón en el área porteña. La retaguardia wanderina respondió con acierto al asedio que estableció, en algunos pasajes, al ataque albiceleste. Fue un partido de enorme expectación, desde el comienzo y hasta el final.

FERNANDEZ.— Sólo al final del partido fue empleado a fondo. Y respondió con gran calidad.
GONZALEZ.— A pesar de que estaba resentido, tuvo una actuación de acuerdo a sus méritos. Gran pieza de la retaguardia.
MORALES.— Un primer tiempo [illegible] y, aunque bajó a ratos en el segundo, su expedición fue totalmente satisfactoria. Riquelme tuvo que irse al centro para hacer algo.
SERGIO VALDES.— Grande, como en todos sus últimos partidos. Sabe quitar y apoya mucho y con seguridad.
GODOY.— Le tocó el más peligroso de la ofensiva contraria y la controló con gran sentido de la oportunidad y con mucha firmeza. Es un gran valor al que no se le ha dado la consagración que se tiene bien ganada.
CONTRERAS.— Figura extraordinaria, durante los noventa minutos. El mejor de los 22, jugó con prestancia, con empuje y con un rendimiento máximo, tanto en la defensa como en el ataque. Fue el que llevó a la delantera sobre el arco rival.
SOTO.— Muy bien. Es un jugador que a veces se ve poco, pero que rinde y organiza. Junto a Contreras copó el medio campo.
FOCCHI.— Tuvo jugadas magistrales, pero perdió, por demorar, dos o tres goles fáciles de convertir.
TORRES.— Jugó de sol a sol. A veces se queda demasiado con la pelota, pero en otras ocasiones acierta con la jugada precisa y oportuna. Es un peón muy rendidor.
BARRIONUEVO.— Jugó demasiado atrás, quitando así peligrosidad al ataque.
ARROQUI.— Estuvo en una tarde infortunada y todo le salió mal.

Palestino ganó 3-1 a San Luis y ya no es "colista"

CANCHA: Estadio Municipal de Quillota.
PUBLICO: 4.706 personas; 1.203 socios de San Luis y 23 de Palestino.
RECAUDACION: $ 615.142.
ARBITRO: Claudio Vicuña.
PALESTINO: Nazur; Araya y Toro; Goity, Mohor y Ortiz; Silva, Cárcamo, Coll, Fernández y Díaz. Goleador: Coll (3).
SAN LUIS: Gámez; Torres y Garcés; Quintana, A. Rodríguez y R. Rodríguez; Abello, Maldana, Pappa, Zamora y Ortiz. Goleador: Garcés.
PRIMER TIEMPO.— A los 2, COLL tomó una pelota en posición dudosa. La defensa "amarilla" estimó offside, y se paró, de lo que se aprovechó Coll para expedir tiro por bajo, decretando el primer contragolpe para los locales.
SEGUNDO TIEMPO.— Sobre los 4', Díaz avanzó por el costado, habilitando a Coll, luego de eludir a Quintana. COLL incursionó en el área, y pronto chuteó a ras del césped, venciendo por segunda vez a Gámez. A los 20', el mismo COLL se hizo presente por última vez en el marcador, derrotando a Gámez con chut bajo, y luego de notable acción individual. Justo, a los 45', GARCES acortó la diferencia, conquistando el único gol del perdedor, con tiro ejecutado desde lejos, que sorprendió a Nazur.

—oOo—

POR FIN PALESTINO recordó que es el campeón y ganó por un fácil 3-1 a San Luis, en el match que libraron ayer en el Estadio Municipal de Quillota. Mayor gracia, si se tiene en cuenta que los "canarios" aparecen siempre como rivales grandes, en su fortín quillotano. Pero, esta vez se toparon con un Palestino que venía buscando una rehabilitación, luego de una campaña opaca, y que lo había conducido nada menos que al puesto de "colista". Incomfortable ubicación que compartía hasta ayer con Green Cross.

Sin el ánimo de disminuir los merecimientos de Palestino, que fueron muchos, se puede afirmar que todavía le falta mucho al cuadro tricolor, para llegar al nivel de la calidad que expuso en la temporada pasada. Siguen las vacilaciones en la defensa, y por muchos empeños que gaste Mohor, hay que convenir que la ausencia de Beldovino se deja sentir hondamente, sobre todo en el respaldo que da al ataque el half titular. Ayer, de nuevo el campeón caminó con altibajos profundos, que no lo llevaron a situaciones de angustias, gracias a la labor de Coll, quien supo otorgar a la ofensiva, la impetuosidad y eficacia tan venidas a menos en las fechas recientes. La astucia y decisión de Coll, fueron factores influyentes en una victoria que por la tardanza con que llegó, ya tenía compungidos y un tanto amargados a los partidarios de la entidad de colonia.

San Luis bajó en esta ocasión, con respecto a la labor desplegada en sus últimos compromisos. A la displicencia de su ataque, se sumó la lentitud de la retaguardia, que no supo hallar su mejor ubicación, para frenar la rapidez que impuso el adversario. Se recostó sobre su propio arco, dejando abierto el camino para los rivales, quienes no tardaron en advertir la ventaja de los dueños de casa, prodigándose en el dominio de las acciones. En la media cancha, la lucha se hizo dispar, pues San Luis lo dejó todo a merced del trabajo de Roberto Rodríguez, dando tiempo a Palestino para armarse y proyectar los avances con más tranquilidad, sin apuros.

En la fecha final de la primera rueda, Palestino se medirá con Universidad de Chile, y San Luis lo hará con Ferrobadminton.

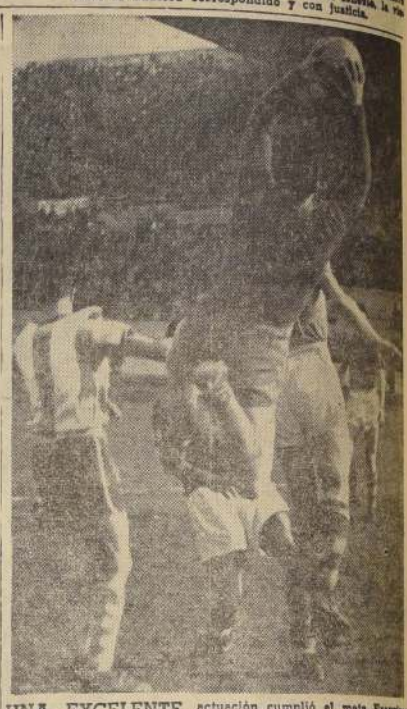

UNA EXCELENTE actuación cumplió el meta Francisco Fernández, que aparece aquí atrapando un tiro alto, por sobre Tovar y Moreno, en tanto que Claudio González, gran puntal de la defensa, está listo para intervenir. Sin duda que Magallanes tuvo más oportunidades para hacerse suyo el triunfo.

MARTINEZ.— Gran figura. Tuvo atajadas magistrales, y, aunque le dispararon de muy cerca, sólo fue batido una sola vez. Factor importantísimo en el empate.
SANCHEZ.— Muy sólido en el despeje, aunque muy rara vez entrega la pelota a un compañero.
VELASQUEZ.— Nos pareció el más débil de la defensa verde.
COLOMA.— Batallador como pocos y recio en sus intervenciones.
BOZALLA.— Hombre neto de defensa, respondió bien.
DUBOST.— Es el que tiene más calidad en la retaguardia del puerto.
RIQUELME.— Se exasperó al ver cómo pasaba el tiempo y nada podía hacer frente a Morales, demasiado seguro para él. Pero al final se fue hacia dentro y entonces estuvo mejor. Tanto, que creó varias situaciones de peligro. Empañó su actuación con actitudes antideportivas e inaceptables en un futbolista profesional.
PICO.— Comenzó bien, pero luego fue desapareciendo de la cancha. De todos modos, trabajó siempre con mucho ahinco.
TOVAR.— Centrodelantero peligroso y prometedor, que comete el error —acaso por su extrema juventud— de jugar con brusquedades innecesarias. Pouleó numerosas veces a Claudio González, sin importarle la diferencia de físico que hay entre él y el fornido saguero magallánico.
MORENO.— Tuvo sólo dos jugadas, en todo el partido. Aquel pase de cabeza con que habilitó a Tovar para que marcara el primer otro cabezazo que exigió a fondo a Fernández. Godoy le hizo desaparecer del campo durante todo el resto del partido.
HOFFMAN.— También [illegible] brusquedades innecesarias. [illegible] mucho, pero rindió poco.

Everton (2) - Rangers (2).-

GRAN ESCANDALO POR UN GOL CONQUISTADO POR FONZALIDA

CANCHA: El Tranque de Viña del Mar.
PUBLICO: 6.514 personas.
RECAUDACION: $ 795.110.
ARBITRO: Danor Morales.
EVERTON (2): Espinoza; Perroncino y Morales; Antonucci, Poretti y Cid; Alvarez, Fonzalida, Meléndez, Verdejo y Ponce.
RANGERS (2): Behrens; Bello y Badilla; Campos, Rigo y Climent; Gaete, Muñoz, Dunevicher, Rosales y Gutiérrez.
PRIMER TIEMPO.— A los 25' gol de Meléndez. Verdejo adelantó el pase hacia el área, Bello se quedó parado creyendo que el arquero Behrens alcanzaría la pelota, lo que aprovechó Meléndez para entrar y mandar la pelota a la red con un tiro violento y bajo.
Empató Rangers a los 42'. Dunevicher centró bajo, recogió Gaete burlando a Morales y con un remate cruzado, muy bien ubicado, dejó sin chance a Espinoza. Un minuto más tarde Everton sancó nueva ventaja. El pase lo dio Meléndez para Fonzalida, en un tiro libre y el insider tiró alto, haciendo que la pelota mordiera el travesaño para irse a la red. Esta conquista produjo un verdadero escándalo en el campo, porque los jugadores de Rangers la rechazaron como legítima, ya que en el servicio de Meléndez no hubo pito previo. Encarado el juez por los players sureños, se vio a éstos atropellarlo y aplicarle puntapiés en un ataque que el juez no respondió en igual forma, pero sin tomar medidas que garantizaran la disciplina y normalidad del juego. Así se dio término al primer tiempo y en los camarines, tanto los jugadores del bando afectado, como el entrenador José Boffi, afirmaron que el señor Morales se encontraba en visible estado de ebriedad.
SEGUNDO TIEMPO.— Dunevicher señaló el empate definitivo a los 38'. Tiró fuerte Muñoz, rechazó con gran esfuerzo Espinoza, recogió Gaete enviando un centro que el piloto conectó con mucha precisión.
Un escándalo de proporciones se produjo ayer en el Tranque de Viña del Mar en el match que empataron dos tantos los cuadros de Everton y Rangers. El juez Danor Morales quien fue acusado de presentarse en estado inconveniente, digamos claramente, de ebriedad, dio como legítimo un gol conquistado por Fonzalida, después que Meléndez lo puso en juego en un tiro libre, donde no exsistió la orden previa del juez. El gol fue rechazado por los jugadores del sur y entonces se asistió a un espectáculo denigrante: el árbitro trenzado a golpes de puños y pies con un grupo de jugadores que lo atacaba de hecho.
Se desprende de todo ello que el match de Viña del Mar fue anormal. Y que su interés fue escaso. No hubo fútbol por ninguno de los dos lados. Ambas defensas persistieron siempre en jugar de alto, con rechazos sin dirección, lo que trajo como consecuencia juego desluchado, carente de armonía y falto, naturalmente, de calidad.
Everton llegó a dar la sensación de que ganaría con ese gol tan discutido de Fonzalida. Pero se enconsió con un Rangers que actuó con firmeza y que no cejó hasta lograr la igualdad. El empate estuvo bien. Dicho con más propiedad, ninguno de los dos mereció la victoria porqus no expusieron recursos. Pero la nota de mayor censura es para el árbitro Morales que careció de autoridad y descendió hasta el terreno de repeler a golpes y puntapiés los ataques de que lo hicieron víctima los jugadores del elenco de Talca.
Ahora, el punto vale más para Rangers que para Everton, ya que era visitante y le tocó enfrentar a un Everton que venía jugando muy bien hasta ubicarse en una posición expectable en la tabla.

Naval porteño es puntero en fútbol

Con cinco partidos jugados fuera de la capital, se cumplió ayer la sexta fecha del Campeonato Regional de Fútbol de la zona central, quedando puntero el cuadro Naval, de Valparaíso, que al vencer ahora al Deportivo Comercio, quedó situado en primer lugar de la tabla con 9 puntos. Los resultados generales de ayer fueron los siguientes: En San Bernardo, Unión Comercial venció 1-0 a Lautaro; en Peñaflor, Peñaflor ganó 2-2 el Laboratorio Chile; en Graneros, INSA se impuso a Chiprodal por 4-0; en Catemu, Arcos Iris empató 1-1 con Tricolor y en Llay Llay, Naval ganó 3-1 al Deportivo Comercio de esa localidad.

UD. MISMO
cargue su lápiz de pasta y los de sus amigos. Un pomo para 20 cargas: $ 450
Herramientas e indicaciones, GRATIS
CENTRAL DE PLUMAS FUENTE
Leonardo Gómez M.
Monjitas 825 — Local 23

Olvídese del Frío...
CON NUESTROS
ABRIGOS Y PILOTOS
PARA DAMAS · CABALLEROS · Y NIÑOS
ABRIGOS para caballeros, en fino casimir, desde .. .. $ 12.490.—
ABRIGOS para niños, pelo camello, con cinturón, desde .. $ 7.500.—
ABRIGOS para damas, en fino pelo de camello, modelos de gran moda, desde .. .. $ 10.490.—
CREDITOS A SOLA FIRMA
DIEZ MESES PLAZO
Guendelman
SASTRES
SAN DIEGO 852 · FONO 68377
EDIFICIO T. CAUPOLICAN
SASTRERIA GUENDELMAN
852

PARA CASIMIRES BARATOS
"LAS OVEJAS NEGRAS"
DEPOSITOS UNIDOS DE
PAÑOS DE TOME
BANDERA 425 FRENTE AL CONGRESO
BANDERA 637 DONDE PINTA "LA OVEJITA"
GRATIS! LLAVEROS DEPORTIVOS Y OVEJITAS NEGRAS

Justo para SU GUSTO!
ABRIGOS PARA DAMAS
Precios sin competencia.
ABRIGOS PARA CABALLEROS
Precios sin competencia
ABRIGOS PARA NIÑOS
Precios sin competencia
CASIMIRES IMPORTADOS Y NACIONALES
NUESTRO CORTE ES GARANTIA del BUEN VESTIR
SASTRERIA
REX
663 - BANDERA - 663
Créditos

Mañana veremos a Colo Colo con Santiago

El empate de ayer entre Wanderers y Magallanes, indudablemente que favorece, de manera indirecta, a Colo Colo. La posición de los "tres grandes", en este momento es: Wanderers, 19 puntos; Magallanes y Colo Colo, 17 puntos. Pero los albos tienen un partido menos, precisamente, el que juegan mañana con Santiago, y la verdad es que sus posibilidades de ganar son muchas. De ahí que los fanáticos del cuadro popular se "frotan" punieros desde ya...

No es cosa fácil. El encuentro de mañana en el Estadio Nacional puede dar para mucho, puede pasar cualquiera cosa, inclusive lo impensado. En este "clásico" de los albos, por lo general, el factor lógica ha jugado un papel secundario. Si miramos los papeles, lo natural, lo normal, es que Colo Colo supere a Santiago sin mayores dificultades por unos dos goles de diferencia. Sin embargo... nadie olvida las magníficas actuaciones cumplidas por los de la "V", frente a los invictos Magallanes y Wanderers, a quienes los puso en duros aprietos, y tanto, como que más de uno de estos partidos bien pudo ganarlos Santiago.

Colo Colo y Santiago tienen su historia. Quizá si sea una historia que habla mejor en favor del segundo de los nombrados. También los albos han sabido golear a los "bohemios"; pero cuando la victoria se ha inclinado hacia éstos, ello ha ocurrido con un fútbol de alta ley y, a veces, con "balle".

Es lo que se quiere saber mañana. Presumimos un público cercano a las 30 mil personas, no obstante ser un día de trabajo. Es que se trata de un buen partido, de ver ungido de nuevo a Colo Colo al puesto de puntero, o bien, de que ganen a los albos... Todo puede suceder. Un partido como para no apostar, ni siquiera dar un pronóstico.

...ALINOS.— Poco empleado, resultó en todo momento. En el ataque nada pudo hacer, ni siquiera tuvo tiempo de intentarlo.
...TORRES.— Una columna sólida, que siempre se estrelló Ferrari. No logró en un rechazo y le dio oportunidad de empatar al rival.
...MAYOR.— Con firmeza y sin mayor atención, aunque recio. Sánchez lo dejó agotado.
...ERCOBAR.— Debió trabajar mucho, porque por allí estuvo Musso, que se movió sin pausa.
MUÑOZ.— Se lesionó y debió pasar al ataque. Pero en el primer tiempo se entendió muy bien con sus compañeros.
CORTES.— Defendió mucho y muchas veces lo vimos cubriendo la salida de Torres. No apoyó como otras veces.
PESCE.— De remate potente y peligroso, buscó el arco.
YORI.— En la media cancha luchó mucho en el primer tiempo con su pase largo y preciso. Se vio menos como mediocampista, aunque defendió mucho.
TELLO.— Hábil y codicioso, colocó pases de intención y con ventaja, creándole muchos problemas a Riera.
AGUILA.— Trabajó bastante, y estuvo oportuno en el gol.
MARTINEZ.— Se lesionó y nunca, o casi nunca, pudo jugar en condiciones normales.

SE SACARON CHISPAS AUDAX Y LA "U"

En un partido jugado con reciedumbre, aunque sin mala intención, verdes y estudiantes empataron a uno en el field de Santa Laura.— Goles de Aguila y de De Luca.

CANCHA.— Estadio Santa Laura.
ARBITRO.— J. L. Silva.
AUDAX ITALIANO (1).— Chirinos; Torres y Olivos; Escobar, Muñoz y Cortés; Pesce, Yori, Tello, Aguila y Martínez.
UNIVERSIDAD DE CHILE (1).— Pacheco; Riera y Arenas; Navarro, Hurtado y Núñez; Musso, Díaz, Ferrari, De Lucca y Sánchez.
PRIMER TIEMPO.— Al cumplirse 16', Audax sacó ventaja. Yori apoyó largo a la punta a Pesce, y éste, a toda marcha, superó a Arenas, para tirar bajo y violento. La pelota rebotó en Pacheco, y entonces recogió Aguila, que se fue solo con la pelota, prácticamente hasta el fondo de la red.
A los 23' se desgarró Muñoz, y trocó puesto con Martínez. Después, a las 38', en una jugada confusa, se lesionó Hurtado, saliendo de la cancha y ocupando su puesto Musso.
SEGUNDO TIEMPO.— En la "U" volvió Hurtado, y en Audax Yori pasó a la línea media; Martínez volvió a su puesto, y Muñoz se ubicó como insider derecho, aunque renqueando de manera visible.
La "U" conquistó el empate a los 23', por mediación de Humberto De Luca. En el semicírculo Sánchez tiró bajo y fuerte; rechazó Torres de cabeza de manera defectuosa, ya que lo hizo hacia abajo, permitiendo que entrara en juego De Luca, cuyo tiro resanté y cruzado venció la resistencia de Chirinos.
Al cumplirse 27', Pesce golpeó a Arenas con el taco, lo que dio margen a la reacción del maguero estudiantil, aunque no se llegó a las vías de hecho. Intervino el árbitro y entonces Arenas, en gesto espontáneo, abrazó al puntero verde. Sin embargo, el señor Silva, con escaso criterio, insistió en su acción, para lo cual empleó los brazos, empujando violentamente al defensor de la "U". Se amontonaron jugadores de los dos bandos, y felizmente las cosas terminaron bien, pese a esa actitud desusada e inexplicable del juez.

AUDAX ITALIANO y Universidad de Chile se sacaron chispas en ese empate que lograron ayer en Santa Laura. Se jugó muy fuerte, con reciedumbre. Por momentos excesiva, pero sin que, felizmente, se produjeran situaciones de peligro para la integridad física de los jugadores. Queremos decir que no hubo intención de buscar las piernas del rival antes que la pelota. Cierto es que en muchos pasajes algunos jugadores cayeron por efectos de golpes. Pero éstos no fueron deliberados: se produjeron en el fragor de una lucha intensa, muy varonil. La nota más desagradable, aunque parezca absurdo, se produjo por una desafortunada intervención del árbitro. El señor Silva, en una actitud reñida con el ejemplo de corrección que debe dar el director de la brega, no encontró mejor argumento para imponer su criterio frente a una reclamación de Salvador Arenas que empujó violentamente al jugador de la "U". Un error, profundo error de su parte, al creer que es así cómo un árbitro debe hacer prevalecer su autoridad. Además de que permitió que discutieran sus fallos con gritos soeces, que eran audibles desde todos los sectores de las tribunas de Santa Laura.

A LOS 15' de juego, Audax estaba en ventaja con un gol de Aguila. Aprovechó el ariqueño un tiro violento de Pesce, que Pacheco no pudo controlar, y se fue solo, llevando la pelota a la red. Ventaja merecida, porque era hasta entonces el que jugaba más y mejor. El ataque se movía con velocidad merced a los oficios de Yori y de Tello. Aquél, haciendo de nexo cumplía su papel con inteligencia, ya que después de recibir de Cortés y Muñoz, ponía el pase largo en profundidad. Unió de ellos, Pesce se le fue a Salvador Arenas y dio margen al gol de Aguila. Tello fue un director hábil y de visión. Jugó siempre de primera, abriendo el juego, dejando muchas veces en posición incómoda a Riera, a quien siempre le costó mucho volver. Esa fisonomía de juego suelto, bien armado y, sobre todo, práctico de los verdes, contrastó con la confusión de las filas del rival. Ni aún en el segundo tiempo cuando estuvo mucho más tiempo en el ataque, la "U" salió de su juego enredado, opaco. Así como cuesta jugarlo por su tendencia a no dejar jugar, Universidad de Chile se enreda en su propia maraña. En los noventa minutos le vimos el mismo error a su delantera: avanzar por el centro, con los punteros pegados a las centrales, dando facilidades a una defensa dispuesta a dejar jugar.

Campeonato de la División de Ascenso

Improvisó un equipo la U. C. y así ganó a Transandino

Por 1 a 0

En el cuadro vencedor formaron 8 jugadores que fueron campeones profesionales en 1954.

LITVAK — En el escaso trabajo que tuvo, respondió con acierto.

JARA — Muy bien, pese a que no estaba entrenado. Lo fueron a buscar a la tribuna.

MOLINA — De notable regularidad. Sin fallas.

CARVALLO — Defendió más que apoyó. No se le podía pedir más el veterano player colegial.

RASTELLI — Estuvo en todas partes y en todas lo hizo bien.

MONROY — Secundó a Rastelli con singular brillo.

VASQUEZ — Hacía de espectador, pero la impresión del director del equipo, lo obligó a calzarse los botines para salvar la situación.

BAUM — A ratos dejó libre el centro de la cancha, que es de él. Por algo es el nexo entre la delantera y la defensa.

CISTERNAS — Mala suerte en los remates. Provocó una atención constante a sus rivales.

PRIETO — Está volviendo lentamente a su categoría de crack. El gol lo hizo de "guapo".

SALCEDO — Cada centro suyo constituyó un peligro grande para los andinos. Conoce su puesto al dedillo.

CANALES — Estaba tapado por sus propios compañeros en el gol de Prieto. Cuando se lanzó a recoger la pelota, ya estaba en el fondo del arco.

SEPULVEDA — Con mucho tino, nunca salió de su zona para perseguir a Cisternas.

MUNOZ — Se sobró para vigilar a Vásquez, que mostró precarias condiciones físicas.

ALVARO — Salcedo le superó a cada rato. Su error estuvo en querer pasarlo a costa de foule.

PONCE — Prefirió dedicarse a la defensa. Lo hizo muy bien.

[illegible] — Jugó que [illegible] enduvo metido atrás. Pocas veces se fue adelante.

PORZIO — No se vio frente a Molina.

SOTELO — Llenó el centro de la cancha. Cada avance de los andinos fue obra suya.

RIVARA — No ensayó nunca puntería desde lejos.

SAA — Pocas veces se desprendió de Monroy. ¿No sabe chutear al arco?

WEISS — Le dieron escaso juego. No saben explotar su velocidad y la violencia de su chute.

CANCHA: Estadio Independencia.
PUBLICO: 6.753 personas; 1.848 socios de la UC; y 65 de Transandino.
RECAUDACION: $ 648.675.
ARBITRO: Alfonso Pujol.
UNIVERSIDAD CATOLICA: Sergio Litvak; Fernando Jara y Claudio Molina; Hernán Carvallo, Inocencio Rastelli y Héctor Monroy; Jaime Vásquez, Juan A. Baum, Horacio Cisternas, Andrés Prieto y Héctor Salcedo. Goleador: Prieto.
TRANSANDINO: Mario Canales; Juan Sepúlveda y Jorge Muñoz; Guillermo Alfaro, Luis E. Ponce y Oscar Martínez; Ramón Porzio, Enrique Sotelo, Horacio Rivera, Carlos Saa y Héctor Weiss.

PRIMER TIEMPO. — Cuando comenzó el partido, la UC sólo tuvo en la cancha a nueve jugadores. Iban 8' cuando se incorporó Salcedo y a los 12' lo hizo Rastelli. Sobre los 17' Cisternas conectó un centro de Salcedo con fuerte cabezazo, haciendo rebotar la pelota en el vertical. A los 40' hubo un conato de pugilato entre Prieto, Rastelli y Ponce, pero intervino pronto Pujol y puso orden.

SEGUNDO TIEMPO. — Una media chilena de Cisternas, a los 30' puso en aprietos a Canales, quien a duras penas consiguió hacerse del balón. El único gol del match y que significó el triunfo para la UC se produjo a los 41'. Salcedo dejó fuera de acción a Alfaro y pronto pasó al centro. PRIETO controló el esférico encima de Sepúlveda y Ponce, quien trató de rechazar. Insistió a trastabillones el inalder y sorpresivamente remató de izquierda y por bajo, dejando sin chance alguna a Canales.

CUANDO SE ANUNCIO la composición del cuadro de la UC, que lo hizo al comienzo con sólo nueve jugadores, algunos que fueron reclutados en las tribunas, el público adicto a la entidad colegial, manifestó su protesta a costa de una larga silbatina. Fue la sanción para la impresión del director del team y para el entrenador, quienes no tomaron las providencias para el caso de la tardanza de los titulares, cuya llegada desde la concentración de Los Vertientes, se esperó con no poco nerviosismo por las demás autoridades del Club. El micro en que viajaban sufrió una "panne" en medio del camino, accidente que no se tuvo en cuenta por los dirigentes, que dispusieron la partida desde ese balneario con mucho retraso. Mientras tanto, en el Estadio hubo de disponerse la salida de un equipo "parchado" por elementos que hacían de espectadores, como fue el caso de Jara, Carvallo, Monroy y Vásquez, este último que recién ha empezado a entrenar, luego de su luna de miel. Después de 3' de la iniciación del match, ingresaron al campo los titulares. Pronto hicieron calzarse los botines a Salcedo y a Rastelli, quedando completo el cuadro en el momento que transcurrían 12 minutos de juego. Fue todo un drama el que vivieron los personeros de la UC que se hallaban en los camarines, del que lograron salir tras angustioso estado de ánimo. Dura experiencia que es de esperar que no se volverá a repetir.

PERO dediquémonos al partido mismo, que no pudo alcanzar el interés que se presumía, frente a la debilidad con que empezó el conjunto colegial. Disminuido numerosamente, la UC trató en los primeros instantes de entretenerse, a fin de permitir el ingreso de Salcedo y Rastelli, hombres-clave en más de un triunfo de sus colores. Transandino no se detuvo a estimar si hacía bien o no en apurar a un rival a quien aventajaba en el número de jugadores y desde que partió se fue encima de la zona defensiva del ganador, hostigándola desde todos los costados. Jara, Molina y Carvallo se defendieron con un tesón grande y pronto fueron aliviados con la presencia del "Colorado" Rastelli, quien llegó justo para poner orden en las cosas. Lo mismo ocurrió con Salcedo, cuyas intervenciones empezaron a preocupar a la magnífica retaguardia andina. Ya completo el cuadro estudiantil —Vásquez pasó a la punta derecha— la lucha quedó equiparada. Por una parte, con insistentes ataques de la UC, que siempre estuvo más cerca del gol y por otra, la labor notable de la defensa de Transandino, que guardaba muy bien sus posiciones, en contraste con la ofensiva, donde no se vislumbraba penetración alguna.

En el segundo tiempo, no variaron las características del match, que tuvo sus aristas más lucidas en la decisión con que avanzaron los colegiales y en el brillo de la acción de block defensivo de los andinos. Peligrosamente, la UC perdió con mucha frecuencia el centro de la cancha, pero la llenó con el apoyo largo y sostenido que prodigaron Rastelli y Monroy, ambos que impulsaron desde muy atrás a su ataque. Transandino no advirtió el claro que dejaban sus adversarios, prodigándose sólo hasta la raya del área grande, desde donde estuvieron obligados a retroceder ante la firmeza de Jara y Rastelli. Pocas veces incursionaron en la zona de las angustias, haciendo fácil el trabajo para Litvak.

Ya en los últimos minutos, la UC se arriesgó en la búsqueda del triunfo. Se adelantó Rastelli y, con la ayuda de Monroy, afianzó el trabajo de los hombres pilotearos por Cisternas. El gol de Prieto, el único del partido, puso las cosas en su verdadero lugar, pues hasta ahí quien había hecho más méritos y había estado más cerca de la victoria, no fue otro que el conjunto colegial. La conquista de "Chuleta" Prieto fue saludada con una ovación, pues junto con los dos puntos, significaba el desquite del 2-1 del contraste de la primera rueda.

CAIDA SIN CONSECUENCIAS. — En el segundo tiempo, la UC buscó el gol y el triunfo de cualquiera manera. Rastelli se fue encima para apoyar a los forwards, hasta que llegó el tanto de la victoria. Prieto, su autor, aparece en la escena, en una jugada anterior a la conquista. No alcanza a rematar libremente, frente a la "trancada" con Sepúlveda, de lo que se aprovecha Canales para apretonear la pelota. Se hacen presentes también en el área, Martínez (4), Muñoz, Baum y Cisternas, quienes quedan a la expectativa. La victoria de la UC resultó merecida, pues siempre atacó con voluntad y decisión notables.

No pasó nada en la punta

Con los resultados de ayer, no hubo variantes en la parte superior del cómputo del Ascenso. Ganaron La Serena, U. Católica y Unión de La Calera, quedando en el mismo orden de la fecha anterior. Lo más notable fue el triunfo del "colista" San Bernardo Central sobre Iberia, que venía de ganar al invicto cuadro serenense.

EQUIPOS	Partidos J.	G.	E.	P.	Goles F.	C.	Pts.	Lugar
La Serena	11	7	3	1	23	11	17	1.o
U. Católica	11	8		3	23	13	16	2.o
Unión Calera	11	7	2	2	21	8	16	2.o
Alianza	11	5		6	15	21	10	4.o
U. Técnica	11	4	1	6	21	29	9	5.o
Transandino	11	3	3	5	12	15	9	5.o
Iberia	11	4		7	18	22	8	7.o
San Bernardo	11	1	1	9	15	29	3	8.o

ASOCIACION CENTRAL DE FUTBOL DE SANTIAGO

COMITE DE ARBITROS PROFESIONALES

Llámase a concurso de inscripciones a todas las personas que deseen ingresar al curso gratuito de aspirante a árbitros profesionales de fútbol que dictará el Comité de Arbitros Profesionales de Santiago.

Este curso será limitado a 30 alumnos, los cuales deberán llenar los siguientes requisitos:

1.o—Edad, 20 años mínimo y 30 años máximo.

2.o—Haber rendido el 5.o año de humanidades.

3.o—Presentar certificados médico y de antecedentes.

Las inscripciones se reciben hasta el 6 de agosto, de 19 a 21 horas, en Erasmo Escala N.o 1884, tercer piso.

Muy alentador fue el triunfo de San Bernardo sobre Iberia

TOTALMENTE BATIDO. — Puede verse al arquero Camps totalmente batido, con un formidable tiro de Besoain, en la segunda etapa del partido que sostuvieron ayer, San Bernardo Central e Iberia, en la cancha de aquél, donde venció el dueño de casa por 3-1 Camps salta y la pelota tocó las redes por el ángulo derecho del arco.

LA LINEA en el fútbol no existe, porque, quién ha pretendido sostener esta tesis, los hechos han demostrado siempre lo contrario. Ayer, en la cancha de San Bernardo, el equipo de casa superó por la cuenta de 3-1 a Iberia, que ostentaba mejores pergaminos para vencer, ya que superó últimamente a La Serena y, anteriormente, a Universidad Católica, en tanto que San Bernardo Central venía de perder con Calera y todos sus encuentros anteriores —salvo con Transandino, que empató 2-2— fueron contrastes notorios. De ahí que se esperaba un triunfo del elenco visitante; lamentablemente, como decimos más arriba, los hechos dijeron otra cosa, y San Bernardo Central aprovechó de salir de perdedores, y con el empate con Transandino, acumuló 3 puntos.

Demás está decir la euforia que hubo ayer en la cancha del club Maestranza; no era mucho el público, pero el suficiente como para entrar a la cancha a demostrar su enorme alegría por este primer triunfo, que compensa los esfuerzos de sus entusiastas dirigentes.

Unos gritaban: "¡Salimos de perdedores!". Otros entusiasmados decían: "¡Matamos el chuncho!". En buena cuenta, los sanbernardinos pueden ahora levantar la cabeza; pueden sacar pecho y, lo que es más, es un triunfo que servirá de aliento para mirar el panorama con mayor optimismo.

Con todo, el partido mismo no fue interesante. Sin embargo, San Bernardo jugó mejor y, sobre todo, en la primera etapa, el elenco dueño de casa acentuó un dominio visible. Algo semejante ocurrió en las postrimerías del tiempo final, donde la delantera local impuso su superioridad, basada en la rapidez y codicia que demostraron sus integrantes.

El primer gol surgió a los 15 minutos de la etapa inicial, por intermedio del argentino Balza. Fe un tiro penal, servido por aquél delantero, que dejó sin chance al arquero Camps. La sanción fue culpa de Lantadilla, que tocó la pelota con la mano dentro del área de castigo.

El empate se produjo en la segunda fracción del partido, a los 10 minutos, por intermedio del alero Márquez, del Iberia, que aprovechó un tole-tole que se produjo en el área de San Bernardo, para batir a Valenzuela. Un minuto antes, Valenzuela había detenido un tiro penal de Caldéron. Droguett había puesto mano a la pelota, frente a su arco. Más tarde, a los 15 minutos, Besoain, en jugada individual, consiguió aumentar la cuenta para el dueño de casa, quedando el marcador 2-1. El último tanto, que dio estructura final al marcador, fue señalado por el argentino Balza, en arreada individual, cuando iban corridos 44 minutos. Fue indudablemente una falla de la defensa ibérica y salida un tanto adelantada del arquero Camps.

Los equipos formaron a las órdenes del árbitro señor Agustín Ramírez, con los siguientes jugadores:

SAN BERNARDO CENTRAL: Valenzuela; Farfán y Bravo; Droguett, Correal y Urrea; Velásquez, López, Balza, Besoain y Gutiérrez.

IBERIA: Camps; Ponce y Lantadilla; Montt, Calderón y Muñoz; Silva, Varas, Guerra, Caballero y Márquez.

Se registró una asistencia de público de 655 personas, que pagaron la suma de $ 59.200, incluyendo 211 socios del San Bernardo y 48 de Iberia.

CALERA (2) - ALIANZA (1)

No obstante la presión que ejerció Alianza en su partido de ayer en Curicó con La Calera, el triunfo fue favorable al equipo visitante, que señaló dos goles, por uno del dueño de casa. Los 2 goles de Unión Calera, fueron marcados por Guthazú a los 28 minutos de la primera fracción y luego, a los 39 minutos de la segunda etapa. El tanto de Alianza lo señaló Fernández, a los 40 minutos del primer período. Asistió una concurrencia controlada de 3.000 personas, que pagaron en boletería, 344.150 pesos.

5a. FECHA

La Serena con Universidad Católica en La Serena.
San Bernardo Central con Alianza, en Curicó.
Unión de La Calera con Iberia, en La Calera.
Transandino con Universidad Técnica, en Los Andes.

POR CATEGORICO SCORE SUPERO LA SERENA A U. TECNICA: 4-1

En el Estadio La Portada, el cuadro de La Serena venció por la cuenta de 4-1 a Universidad Técnica del Estado, en el encuentro que por la competencia de Ascenso sostuvieron ayer en esa ciudad. La Serena justificó el score ya anotado, porque se mostró más armado y superior en varios pasajes del encuentro. Harto empeñosos se comportaron los integrantes de Universidad Técnica; pero su entusiasmo se estrelló contra una defensa recia y una delantera productiva, sobre todo en la segunda etapa del partido. La modificación que hizo La Serena en su equipo, resultó acertada, como lo refleja el marcador, incluso podría decirse que La Serena pudo haber aumentado la cuenta; pero dejó la impresión de que se dejaba estar en los últimos minutos de la brega. Indudablemente que la presión de La Serena fue más nolorio en la segunda etapa del match, donde sus delanteros marcaron tres goles más, aparte del que señaló Geray, en la primera etapa, a los 33 minutos. El segundo tanto fue señalado por Aracena, a los tres minutos; luego Novoa a los 5, y por último, el mismo delantero, a los 12'. El único gol del cuadro estudiantil, surgió a los 14 minutos de la etapa final, por intermedio de Fernández. Cabe destacar que este gol ha sido el único que han podido marcarle a Pelegrino en La Serena.

Arbitró don Ernetao Barahona y los equipos formaron con los siguientes jugadores:

LA SERENA: Pelegrino; Barraza y Véliz; Cortés, Badía y Biondi; Aracena, Maturana, Geray, Novoa y Hurtado.

U. TECNICA: Remenick; Salvia y Alzola; Netié, Carrasco y Díaz; Ortiz, Valdenegro, Fernández, Gatica y Navarro.

Se controló una asistencia de 3.709 personas, que pagaron en boleterías la suma de $ 696.360. Socios de La Serena: 717; de la U. Técnica, 11.

Los "Dons" ganaron a los argentinos

BUENOS AIRES, 22. — (UP). — El equipo de básquebol de la Universidad de San Francisco de California venció esta noche en el segundo y último partido que ha jugado en Buenos Aires a la selección de esta capital por 64 puntos a 48.

SAN BERNARDO. — Equipo de San Bernardo Central que ayer doblegó a Iberia por la cuenta de 3-1, en su cancha de aquella localidad, consiguiendo así el primer triunfo en la competencia oficial del Ascenso. Sobresalieron en este partido, en defensa casi en la totalidad y en la delantera, López, Balza, Besoain y Gutiérrez.

FRENTE AL ARCO IBERICO. — Cuatro jugadores de San Bernardo, se disputan la pelota, en el partido de ayer en la cancha del Maestranza. De espalda, salía el jugador Calderón apoyado por Muñoz, de Iberia; mientras Urrea también ha saltado para cabecear una pelota. Se hallan atentos, Droguett y el arquero Camps.

LIVERPOOL WANDERERS OBTUVO DOS TRIUNFOS

Con dos de sus equipos venció Liverpool Wanderers al "Carlos Walker", en la competencia oficial de fútbol de la Asociación Santiago Amateur, que se cumplió ayer en la cancha N.o 4 del Estadio Nacional. El primer equipo ganó 3-1; el segundo 2-1 y el tercero, perdió 2 a 1.

CUATRO PUNTEROS HAY EN BASQUETBOL

U. Técnica, al vencer por 65-39 a Audax Italiano, pasó a compartir el primer lugar con Famae, Sirio y Palestino.— Colo Colo obtuvo su primer triunfo en el certamen: venció 71-49 a Unión Española.— Tabla de posiciones y próximas fechas.

Colo Colo, al derrotar por 71 a 49 a Unión Española, en el preliminar y Universidad Técnica, al vencer por 65 a 39 a Audax Italiano, en el encuentro de fondo, resultaron ganadores de la reunión estadística oficial cumplida en la mañana de ayer en el Gimnasio Fiscal. Por la 9a. fecha del campeonato metropolitano de baloncesto, los albos, con su triunfo sobre los rojos de Santa Laura, anotaron el quinto éxito en el torneo, quedando ubicados en sexto lugar, en tanto que los estudiantes, al abatir por 65-39 a los verdes de la calle Coquimbo, consiguieron en invicta forma su tercera victoria consecutiva en el certamen, pasando a compartir el primer lugar en la tabla de posiciones con Famae y Palestino.

La posición de equipos y puntos en esta reunión, fue la siguiente: COLO COLO (71): Barrera, 32; Salas, 5; Alfaro, 4; Pacheco, 25; Pavlich, 5. Total: 71.

UNION ESPAÑOLA (49): López, 10; Umarán, 2; Deonoso, 12; Salinas, 2; Lama, 10; y García, 0. Total: 49.

Hasta los 10 minutos del primer tiempo de este cotejo cerró con el marcador en 35 a favor de Colo Colo. Dirigieron el lance, los señores Madrid y Valdivieso.

UNIVERSIDAD TECNICA (65): De la Fuente, 20; Arancibia, 2; Gómez, 8; González, 10; Fauré, 10; Cura, 7; Gilberto, 7; y Encalada, 0. Total: 65.

AUDAX ITALIANO (39): Martini, 17; Bruger, 6; Mosca, 1; Peña, 5; Mutinelli, 8; y González, 0. Total: 39.

Dirigieron este encuentro, los señores Jofré y Madrid. El primer tiempo terminó 28 a 16, favorable a Universidad Técnica.

TABLA DE POSICIONES.— Tomando en consideración estos partidos, la tabla de posiciones del Campeonato Metropolitano de Básquetbol, en la Serie de Honor, quedó así:

Lugar	Equipos	P. J.	P. G.	P. P.	G. F.	G. C.	Ptos.
1.o	FAMAE	3	3	0	193	138	3
1.o	SIRIO	3	3	0	175	93	3
1.o	U. TECNICA	3	3	0	150	102	3
1.o	PALESTINO	3	3	0	124	94	3
5.o	OLEA	3	2	1	175	160	2
6.o	FERROVIARIOS	3	1	2	146	55	1
6.o	COLO COLO	4	1	3	207	221	1
6.o	UNION ESPAÑOLA	3	0	3	124	172	0
6.o	PEDRO MONTT	3	0	3	83	144	0
6.o	AUDAX ITALIANO	4	0	4	151	252	0

PROXIMAS FECHAS.— Por la novena y décima fecha de esta competencia, correspenderá jugarse, en el curso de la presente semana, los siguientes partidos:

MARTES 24.— Gimnasio Famae, a las 20.15 horas: Famae con Pedro Montt, y a las 21.15 horas: Sirio con Ferroviarios.

JUEVES 26.— Gimnasio Famae, a las 20.15 horas: Olea con Unión Española, y a las 21.15 horas, Palestino con Universidad Técnica.

POSIBLE SELECCIONADO.— Avanzando sonrientes, después de una sesión de entrenamiento bajo las órdenes del "coach" Juan Arredondo, están aquí, de izquierda a derecha, Irene Velásquez, María Ortiz, Ismenia Pauchard, Amalia Villalobos y Onésima Reyes, más que posibles integrantes del elenco titular chileno al VI Campeonato Sudamericano de Básquetbol de Ecuador, justa que se iniciará el 4 de agosto próximo en Quito, con la concurrencia de las selecciones femeninas de Argentina, Brasil, Uruguay, Perú, Ecuador, Colombia, Venezuela, Paraguay y Chile. La delegación nacional tiene anunciado viaje a la capital ecuatoriana, para el sábado 28 del presente.

Fontecilla y Nova ganaron los 4.000 metros del Cross Country

Mejores resultados en casi todos los recorridos de cross country, que los que se registraron hace 15 días, fueron los obtenidos ayer en la interesante y emotiva competencia que la Asociación Atlética de Santiago realizó por bien elegidas pistas del Parque Forestal, que fue presenciada por un público relativamente numeroso para esta modalidad de trabajo de invierno, y que contó con la actuación, también, de entusiastas elementos, tanto consagrados como juveniles.

BIEN SILVA Y PEREZ.— En efecto, en los 8.000 metros para fondistas, con que se inició el programa, el lotino Juan Silva y el metropolitano José Pérez, del Green Cross, sostuvieron reñida lucha desde la partida, en la que no lograron ventajas, ya que mientras en el terreno plano era el segundo quien tomaba la iniciativa, en cambio en los desniveles, ésta era recuperada por el primero. Les seguían Hernán Cortés, el buen muchacho de la cruz verde, que sensiblemente en las tres vueltas finales retrogradó, llegando algo lejos de los vencedores, que fueron Silva y Pérez, en este orden, y que anotaron 25'07,2" y 25'08", contra 26'05" de Cortés. A continuación se clasificaron Pedro Garrido, del Royal; Luis Moya, del Suplementeros; Ciro Castillo, del mismo club, y Enrique Martínez, también del Suplementeros.

Cabe destacar el satisfactorio desempeño de los ganadores, que se vieron ganosos y de sostenido tren, superando ampliamente los resultados anteriores en igual distancia, anotados el domingo 8 en curso. Tomaron parte 20 atletas, llegando 10 a la meta.

SALUZZI, EN JUVENILES.— Fueron los registros de esta categoría los más bajos de la mañana, aunque bien vale poner de relieve el esfuerzo de los jóvenes elementos que bregaron por superarse, siendo el vencedor Donato Saluzzi, el buen alumno del Comercial N.o 2, con 3'03,7". Después llegaron Mario Verdejo, del Famae; Juan Meneses, del Atlántida; Carlos Ríos, del Liceo Manuel Rodríguez, y Rolando Romero, del Famae, con 3'08", 3'10", 3'13" y 3'14", respectivamente.

2.000 METROS, ADULTOS (Para velocistas y para juveniles superior) — Juntos corrieron los atletas de estas categorías, imponiéndose finalmente con cierta holgura, el atleta del Liceo Lastarria, José Elgueta, que registró 6'22,09", mientras que el entusiasta Tito Kuntze, del Green Cross; Carlos López, del Atlántida; Mario Montecinos, del Green Cross, y Pedro Cáceres, anotaron 6'35.06", 6'36,4" y 6'42". Félix Stanke ganó en juveniles con 7'27.4" a Enrique Salinas, del Deportivo Copec.

LO MEJOR: 4.000 METROS, para mediofondistas. No poco le costó a Eduardo Fontecilla vencer la dura resistencia de Santiago Nova, el recordman sudamericano de los 3.000 metros steeplechase, que ha iniciado su preparación en Santiago, para viajar a Melbourne, lo que sólo logró en los tramos finales de la última vuelta, y después de un desarrollo de la prueba de variadas e interesantes alternativas.

Venció Fontecilla gracias a su mayor velocidad, con excelentes 12'13", mientras que Novas corrió en satisfactorios también 12'19,4", después de la lesión que le afectó. Tercero se clasificó Manuel Salva, el bien dotado fondista del Famae, con 12'34", que dicen otra vez de su calidad. Después llegaron Luis Soto, de la "U"; Carlos Rebolledo, de la UC.; Luis Gutiérrez, del Green Cross; Manuel Benítez, del Suplementeros, y, finalmente, Antonio Bobadilla, del Tranviarios, con 13'08", 13'08", 13'15", 14'02" y 14'42".

Estos tiempos fueron también superiores a los de la competencia anterior, lo que es además explicable, por la jerarquía de los ganadores.

LA VUELTA DE FRANCIA

GAP (Francia), 22. — (UP). — El francés Jean Forestier se abrió paso a través de las tormentas de lluvia en tres pasos alpinos para ganar la décimasexta etapa de la vuelta de Francia en bicicleta.

Forestier realizó un gran esfuerzo final para aventajar a otros diez corredores cubiertos de lodo, con un tiempo de cinco horas, treinta minutos y quince segundos en el recorrido de 203 kilómetros desde Aix-en Provence hasta Gap. El italiano Pierino Baffi quedó en segundo lugar, y Antonio Barbosa, de Portugal, tercero.

Wout Wagtmans, de Holanda, llegó en el grupo que siguió a los punteros, ocho minutos después, pero retuvo la camiseta amarilla como puntero general con el menor tiempo total.

SANTIAGO Y FAMAE, VENCIERON AYER EN BASQUETBOL FEMENINO

Las primeras ganaron 37-20 a Ferroviarios y las segundas a Cabrera Gana por 28 a 26.— Otros resultados.

Por la competencia oficial de apertura del básquetbol femenino local, se registraron ayer, en diversas canchas, los siguientes resultados:

CANCHA FAMAE.— División de honor: Santiago Morning (37) —Ferroviarios Alameda (20) y Famae (28)—Cabrera Gana (26).

CANCHA UNION MATERIALES.— Iberia (15)—Pedro Montt (8); José Toribio Medina (24)—Vocacional (18) y Ferrobadminton (28)—La Franco (17).

CANCHA PRIMAVERA.— Segunda división: Vestex (21)—Primavera (18). Equipos: VESTEX: Judith Cepeda, 16; Carmen Espinosa, 0; Eliana Virre, 0; Rosa Cornejo, 2; Eugenia Bustos, 3; Norma Sepúlveda, 0; María Espinosa, 0. Total 21.

PRIMAVERA: Olga Merino, 3; Gladys Barra, 8; Aurora Lisperguer, 2; Lucy Miranda, 8; Lucy Soto, 8; Graciela Barra, 0; María Tapia, 0. Total 18.

PRIMERA DIVISION.— Chile-Brasil (27)—Thomas Bata (26). Equipos: Chile-Brasil: Fresia Soto, 2; Fresia Castro, 3; Eugenia Castro, 4; Irma Caillet, 1; Sara Garay, 8; Amalia Serey, 0; Lucila Mercado, 6. Total 27. Thomas Bata: Eliana Espinosa, 6; Nelly Agurto, 14; María Eugenia Amaya, 0; Olga Oportus, 8; Luz Dasté, 0; Gloria Berrios, 0; Eliana Ulloa, 0; Guillermina Cisternas, 0. Total 28.

PRIMERA DIVISION.— Primavera (40)—Vestex (15). Equipos: Primavera: Margarita Contreras, 0; Josefina Donaire, 8; Elisa La Vega, 21; Laura Araya, 0; Elena Vargas, 10; Julia Ahumada, 1. Total 40. Vestex: Josefina Cepeda, 4; Carmen Espinosa, 2; Ana Allste, 5; Rosa Campos, 0; Eugenia Bustos, 0; Eliana Virré, 4; María Espinosa, 0. Total 15.

CON UN CLASICO TERMINA LA 1a. RUEDA: COLO COLO-AUDAX

El sábado y domingo próximos, se pone fin a la primera rueda del campeonato profesional de fútbol, con los siguientes partidos:

Ferrobadminton con San Luis, en Santiago.
Unión Española con Green Cross.
Universidad de Chile con Palestino.
Rangers con Wanderers, en Talca.
O'Higgins con Magallanes, en Rancagua.
Colo Colo con Audax Italiano.
Santiago Morning con Everton, en Santiago.

CUADRO DE HONOR

Ferro:	CHIRICO	U. de Chile:	MUSSO
Green Cross:	SALINAS	Audax:	TORRES
U. Española:	CONTRERAS	Palestino:	COLL
O'Higgins:	VILLARROEL	San Luis:	R. RODRIGUEZ
Magallanes:	CONTRERAS	Everton:	FONZALIDA
Wanderers:	MARTINEZ	Rangers:	RIGO

¡Arriba los porteños!

Otra vez llegó Wanderers al tope de la competencia. Pero a lo mejor le dura poco el puesto de puntero. Claro que siempre que Colo Colo gane mañana a Santiago Morning. Mientras tanto, los albos comparten el segundo lugar con el invicto Magallanes. En la "cola" quedó solo Green Cross, a un punto de O'Higgins y a dos de Palestino.

EQUIPOS	Partidos J.	G.	E.	P.	Goles F.	C.	Pts.	Lugar
Wanderers	12	6	6		24	14	18	1.o
Colo Colo	11	8	1	2	24	12	17	2.o
Magallanes	12	5	7		19	10	17	2.o
Rangers	12	4	6	2	19	13	14	4.o
Everton	12	4	6	2	22	18	14	4.o
U. de Chile	12	5	2	5	21	18	12	6.o
Stgo. Morning	11	3	4	4	15	19	10	7.o
San Luis	12	4	2	6	16	17	10	7.o
Audax	12	3	4	5	18	21	10	7.o
U. Española	12	3	4	5	20	26	10	7.o
Ferro	12	2	6	4	12	21	10	7.o
Palestino	12	3	3	6	16	21	9	12.o
O'Higgins	12	2	4	6	15	21	8	13.o
Green Cross	12	1	5	6	13	23	7	14.o

De Jacobo Bresler.-

Buena suerte, Scarone

EL QUE HASTA hace pocos días fuera "coach" del equipo de fútbol de Audax Italiano, el uruguayo Roberto Scarone, parte el próximo martes 24 rumbo a Perú, donde se hará cargo nuevamente de la dirección del plantel del Club Centro Iqueño, al mismo que adiestrara el año pasado. Al hacerle esta nota de despedida a mi compatriota Scarone, no me guió el ánimo de hacer su elogio por la razón de que sea mi compatriota, ya que recién lo conocí hace pocos meses aquí en Santiago, donde me lo presentara el buen amigo y colega Pedro Forzanzari. A través de una breve conversación, me formé la impresión de que Scarone conocía bien su "metier" y era un hombre culto y correcto. Como no conocía el ambiente en que iba a actuar, le di algunos consejos, y estaba seguro de que en Audax Italiano iba a triunfar. Desgraciadamente, le ocurrió lo contrario. Le fue rescindido su contrato; pero, pese a ello Scarone no abandona Chile como un derrotado. Lo hace como una víctima de la mala política de los dirigentes. De esos mismos dirigentes que cuando el equipo triunfa no recuerdan para nada al director técnico; pero cuando el cuadro pierde, deben buscar el motivo que justifique esas derrotas. Y al igual que en mi patria y en muchos países más, acá en Chile la culpa la tiene el entrenador. Los dirigentes casi nunca atribuyen las derrotas de sus equipos a lo que podríamos llamar accidentes propios del fútbol, escasa rendimiento de los players o, simplemente, falta de valores dentro del equipo. No, la culpa la tiene el entrenador, ese mismo entrenador que es la víctima de los dirigentes, quienes entorpecen su gestión, entrometiéndose en la labor de aquél, dándole instrucciones, indicándole la formación del equipo y pidiéndole la inclusión de tal o cual jugador, porque es su región.

ACOSTUMBRAN también los clubes a nombrar un asesor técnico del entrenador, nombramiento que siempre recae en un dirigente, que lo que menos entiende es en la técnica del fútbol, y que sólo da instrucciones que a la postre perjudican el buen desempeño del equipo. Yo entiendo que si un club contrata a un director técnico es para que éste dé las instrucciones a los jugadores. Pero si los dirigentes se entrometen y le dan instrucciones al director técnico, para que éste, a su vez, las transmita a los jugadores, el entrenador deja de ser tal, para convertirse en un simple mandadero. Y esto debe terminar, por el bien del fútbol.

EL DIRECTOR técnico debe ser el general en jefe de los jugadores, dentro y fuera de la cancha. Y todo lo relativo a los players, entrenamientos, formación de equipos y tácticas de juego, debe ser del resorte exclusivo del entrenador. La misión del dirigente es la de relación política y financiera del club, y nada más. Lo técnico es del director técnico, que por algo lleva este nombre. Otro factor que también incide en la actuación del director técnico es la pugna que siempre existe entre los dirigentes de los clubes. Y de esa pugna, o más bien dicho, rivalidad de los dirigentes, la víctima propiciatoria es el entrenador. Y esto, más que las derrotas de Audax Italiano, han de haber influído en el retiro de Scarone de esta institución. Este algo que yo me supongo y que ocurre en la mayoría de los clubes. No olvidemos lo ocurrido el año pasado con mi otro compatriota, Enrique Fernández. Pocas fechas antes de finalizar el campeonato, y cuando Colo Colo iba séptimo u octavo en la tabla, se pidió poco menos que la cabeza de Fernández, pero cuando, finalizado el torneo, Colo Colo quedó segundo, se le renovó el contrato por un año más.

ROBERTO SCARONE en su vida deportiva a través de más de 20 años, como jugador y técnico, siempre fue un triunfador. Repito que personalmente no lo conocía, pero lo vi actuar muchos años en el club de mis amores, Peñarol, y no podré olvidar su actuación una noche del año 1938, en el Estadio Centenario de Montevideo, donde, reemplazando al gran Alvaro Gestido, Peñarol le hizo siete goles a uno a Estudiantes de la Plata. Esa noche Scarone estuvo magnífico, como lo estuvo en los cinco años en que actuó en Gimnasia y Esgrima, donde fue un auténtico crack, club al que volvió en 1948 como director técnico, donde permaneció hasta 1951. Viajero impenitente, quiso conocer nuevos países, y por ello actuó en México, Colombia y Perú, siempre con marcado éxito, cumpliendo así su anhelo de pibe, formado en los potreros de su barrio, en los entreveros de la pelota de trapo, cuando había una media vieja con que forrarla, o si no, simplemente con la de pedazos de panel.

EL SABADO pasado sus amigos uruguayos y chilenos le ofrecieron un almuerzo de despedida en los salones del Chez Henry. Despedida de gran emotividad, porque hicieron uso de la palabra todos los comensales y todos pidieron a Scarone que, frente a este "accidente" que a él le ocurrió, no se llevara una mala impresión de Chile y los chilenos, quienes son generosos, cordiales y fraternos, porque Audax Italiano no es Chile.

BUEN VIAJE y mejor suerte, Roberto Scarone.

JACOBO BRESLER F.

FALLECIO AYER DON ROBERTO PEÑA PAVEZ

En la mañana de ayer ha dejado de existir, repentinamente, el señor Roberto Peña Pavez, destacado deportista que actuó por diversas instituciones basquetbolísticas de la capital, entre ellas, el Famae, la YMCA, el Olea, y últimamente por el Club de la Compañía Chilena de Electricidad empresa ésta última en la que trabajaba desde 23 años.

El deceso de este distinguido y correcto deportista ha sido muy lamentado en especial entre los miembros del Club de la Compañía de Electricidad.

Sus funerales se efectuarán esta tarde a las 16 horas en el Cementerio General. El cortejo partirá desde Alfonso Irarrázabal 2683 (Macul).

CATRES - COLCHONES - SOMIERES
CIC - CREDITOS - 10 MESES PLAZO
COCINAS GRAWOR, MASTER, ALMA, LAMPARAS, ENCERADORAS, PLANCHAS, JUGUERAS, ESTUFAS OLLAS A PRESION
CREDITOS A SOLA FIRMA
BEREZIN HNOS.
SAN DIEGO 672 — SANTIAGO

LIQUIDACION TOTAL
POR ENTREGA DEL LOCAL
Llodrá
DE SAN DIEGO 2067
ALGUNAS OFERTAS
CAMISAS de vestir, $ 1.290.— y $ 1.990.—
CAMISAS deportivas $ 890.— y $ 1.390.—
SWEATERS, $ 790.— y $ 1.890.—
CORBATAS, $ 220.— y $ 320.—
SOMBREROS, $ 1.390.— y $ 1.690.—
CALZONCILLOS blancos $ 395.— color $ 495.—
PAÑUELOS, $ 99.— y $ 180.—
BUFANDAS, $ 650.— y $ 990.—
SUSPENSORES, $ 395.— y $ 425.—
ZAPATOS hombre, $ 2.100.— y $ 2.800.—
ZAPATOS señora, $ 1.800.— y $ 2.800.—
SE RECIBEN OFERTAS POR LAS INSTALACIONES

De ROSAURO SALAS.—

Difundiendo y orientando

PROBLEMAS de difusión, orientación y de carencia de recursos materiales, son los que hoy afectan a la educación física nacional.

Son vallas que se presentan a cada paso, que se palpan en el ambiente escolar, universitario y en el medio deportivo extraescolar; son las dificultades que surgen de iniciativas —cuando rara vez las hay— que no van al fondo del asunto, y que sólo soslayan la materia básica; son problemas que aparecen latentes, incluso, en los mal informados intentos que se realizan cuando algo se ensaya como un medio de paliar el mal momento que está viviendo nuestra educación física, estimada como elemento social y educativo.

Mucho se ha hablado, mucho se ha escrito sobre la forma más práctica y más amplia de encarar la situación. Quienes conocen estos problemas no ven para ellos otra solución que una ley de Educación Física, en que se aborde esta disciplina en todas sus etapas, y se pongan a su servicio todos los recursos que para encaminarla son necesarios.

Hace ya un cuarto de siglo que se proyecta en este sentido... Pero ahí estamos; seguimos proyectando...

Mientras tanto, el deportismo, con su consecuencial euforia, lleva al país a encarar realizaciones que no están a su alcance y que estarán lejos, muy lejos de ser índice del estado de indigencia educativo-física por que atravesamos.

Dos grandes certámenes mundiales se ha comprometido a organizar para algunos años más, el deporte chileno: uno de básquetbol y otro de fútbol profesional.

No hay un estadio apropiado para hacer frente a estas iniciativas que, analizadas en los efectos que pueden acarrear para nuestro deporte, no llegan más allá de significar un estímulo más para lo espectacular, para lo comercial, pero que no ha de dejar huella profunda en lo que verdaderamente interesa al país y le hace falta: lo educativo.

Pero estamos planeando en grande. Ya hay en el tapete de las discusiones parlamentarias un proyecto que contempla la construcción no sólo de un Estadio con capacidad para cien mil o más espectadores, sino también la habilitación de ocho o más para grandes masas de público.

Y así vamos.

Tratamos de capitalizar la euforia deportiva ambiente, pero no tratamos de ir a la raíz misma del problema; no intentamos llegar a la base de lo que tan negativamente afecta a nuestra raza; no tratamos, en una palabra, de construir científicamente, modelando en nuestros niños la conciencia, la verdadera conciencia de los deportistas chilenos.

Y el problema sigue latente.

Para mitigar en parte la ausencia de un organismo estatal que señale los verdaderos rumbos que debiera tener la educación física en nuestro país, el Instituto de Educación Física y Técnica de la Universidad de Chile ha encarado, con el valioso y desinteresado aporte de sus alumnos, una campaña de difusión y orientación.

En los últimos años esta campaña ha ido trazando su huella constructiva en campos propicios. En el ambiente escolar, en los centros deportivos, en los barrios obreros, en el norte y sur del país, e incluso en el extranjero, actuó una falange de muchachos del Instituto en presentaciones gimnásticas y folklóricas, que dejaron un saldo positivo. Algún profesor explicó en estas ocasiones la finalidad y señaló las necesidades de nuestra educación física, es decir, lo que verdaderamente estamos precisando.

Hoy, con ocasión de cumplirse los cincuenta años de existencia de nuestro Instituto, un gran grupo de su alumnado ha deambulado por las hermosas ciudades del sur, llevando un mensaje de difusión y encauzamiento. Allí en donde ellos actuaron —en presentaciones gimnásticas, folklóricas, en interpretaciones del bien disciplinado coro— quedó una estela de salud física y moral, de gracia, de armonía, de potencia, precisamente esto que a gritos está pidiendo nuestra raza, desviado hoy su camino por un deportismo que, peligrosamente, pospone lo fundamental: el científico desarrollo del niño, el deportista de mañana.

ROSAURO SALAS A.

PERDIERON, pese a todo el entusiasmo generosamente derrochado en la cancha, los animosos cadetes de Santiago Morning. Pero cayeron dignamente, por la cuenta mínima, o un gol de diferencia, ante sus calificados rivales. La primera infantil bohemia perdió por 1 a 2; los juveniles por 0 a 1, y los de división especial, asimismo, por 0 a 1. Es decir, que los que más cerca estuvieron del triunfo, fueron estos dos últimos. En el grabado, de arriba hacia abajo, y en el mismo orden anterior, estos tres conjuntos.

Colo Colo, Magallanes, Wanderers, Unión Española y "U" cumplieron invicta jornada con sus Cadetes

Ferrobaminton, Iberia, Audax y Santiago Morning fueron los vencidos de ayer.— Buena performance de la filial cadete de los porteños en Santiago.— Resultados de la 12a. fecha de la competencia.

Por la décimosegunda fecha de la primera rueda de la competencia oficial de la Sección Cadetes de la Asociación Central de Fútbol se registraron ayer, en las canchas que se indican, los siguientes resultados:

—oOo—

ESTADIO SANTA LAURA. — Primera infantil.— Unión Española (6): Juan Briceño; Rubén Astorga y Luis Ramírez; Francisco Suárez, Alberto Ondarza (capitán) y Eduardo Contador (R. Núñez); Mario Núñez (Víctor Villalón), Luis Gálvez (Carlos Ferrada), Basilio González, Hernán González y José Chávez. Goleadores: Chávez, 3; Basilio González, 2, y Ramón Núñez, 1.— Iberia (0).— Juveniles.— Unión Española (2): José Rivera; Verne Molina y Juan Martínez; Renato Farías, Luis Quintanilla y Octavio Espinosa; José Torres, Juan Baeza, Miguel Prieto, José González y Héctor Sánchez. Goleador: Torres, 2.— Iberia (2).— División Especial.— Unión Española (1): Jaime Pacheco; Ignacio Ayala y Beltrán Mas; Jorge Rodríguez, Luis Hormazábal y Jaime Ahumada; Manuel Gotterdan, Sergio Gómez, Pedro Caparrós, Humberto Gutiérrez y Jaime Oros. Goleador: Hormazábal.— Iberia (0).

—oOo—

ESTADIO NACIONAL 4. — Primera Infantil.— Colo Colo (2): Arturo Rojas; Luis Ponce y Luis Bustamante; Luis Fuenzalida, José González y Carlos Pérez; Enrique Garín, Francisco Varas, Luis Espinosa, Mario Valdés y Jorge Navarro. Goleadores: Luis Espinosa y Mario Valdés.— Santiago Morning (1).— Juveniles.— Colo Colo (1): Gustavo Piturra; Germán Rasse (Rafael Díaz) y Oscar Montalva; Jorge Núñez, Hernán Spencer y Juan Peñailillo; Antonio Valle (Tomás Fecondi), Juan Ramírez, Juan Soto, Jorge Toro y Gerardo Pellerés. Goleador: Juan Soto.— Santiago Morning (0).— División Especial.— Colo Colo (1): Héctor Cornejo; Carlos Soto (capitán) y Andrés Rodríguez; Gastón Ladrón de Guevara, Fernando Navarro y Néstor Valdés (Juan Montenegro); Mario Saavedra, José Osorio, Julio Gutiérrez, Héctor Núñez y Avelino Díaz (Enrique Hidalgo). Goleador: Héctor Núñez.— Santiago Morning (0).

—oOo—

ESTADIO NACIONAL 5. — Primera Infantil.— Magallanes (0): Juan Rogers; Alfredo Zúñiga y Patricio Urrutia; Raúl Romero, Hernán Torres y Fernando Pino; Juan Gutiérrez, Enrique González, Segundo Castro, José Castro y Andrés González. Wanderers (0): Carlos Castro; Patricio Guzmán y Willibaldo Robles; Rubén Moreno (capitán), Jorge Torres y Carlos Concha; Juan Basour, Hugo Inostrosa, Víctor Quintanilla, Mario Orellana, Gilberto Alegría y Víctor González.— Juveniles.— Magallanes (1): Pedro Méndez (capitán); Arturo H. Carmona y Jorge Contreras; Ramón Aravena, Miguel Duque y Luis Eduardo Pino; Wilson Cruz, Luis Gómez, Carlos Alberto Alberto Chio, Luis Alberto Ortega y Zócimo Segovia.— Goleador: Luis A. Ortega.— Wanderers (1): Iván Ibaceta; Héctor Martínez (capitán) y Adolfo Bauer; Wilfredo Meredith, Luis Conti y Gustavo Aguirre; Juan Opazo, Hugo Castro, Luis Quevedo, José Contreras y Julio Gutiérrez.— Goleador: Hugo Castro.— División Especial.— Magallanes (1): Raúl Domínguez; Julio Molina y Hugo Contreras; Rubén Herrera, Julio Zúñiga y Eduardo Salazar; Benjamín Zamudio, Sergio Arias (Julio Cáceres), Pedro Iribarri, Ernesto Figueroa (capitán) y Javier Canales.— Goleador: Pedro Iribarri.— Wanderers (1): Jorge Saavedra; Rubén Spay y Pedro Aravena; Julio Soto, Raúl Mendiburu y Manuel Sánchez; Mario Castillo, Jorge Ugarte, Juan Morales, Jaime Vidal, Gustavo Maldonado y Sergio Salvo. Goleador: Gustavo Maldonado.

—oOo—

ESTADIO NACIONAL 2. — Primera Infantil.— U. de Chile (0)-Audax Italiano (0).— Juveniles.— U. de Chile (3)-Audax Italiano (0).— División Especial.— U. de Chile (3)-Audax Italiano (1).

—oOo—

ESTADIO FERROVIARIO. — Primera Infantil.— Green Cross (1)-Ferrobadminton (0).— Juveniles.— Green Cross (3)-Ferrobadminton (1).— División Especial.— Ferrobadminton (3)-Green Cross (1).

GANARON. — Aquí, de arriba hacia abajo, están, el primer elenco infantil, el cuadro juvenil y el de división especial de Colo Colo que ayer se pasearon invictos en la cancha 4 del Estadio Nacional, frente a Santiago Morning. Los infantiles albos —que esta vez, por ser el Santiago más antiguo, debieron vestir la casaca tricolor— vencieron a sus oponentes por 2 a 1; los juveniles por 1 a 0, y los guapos de división especial, también por 1 a 0.

EN EL CENTRO DE LA CANCHA disputan una pelota, Hernán Spencer, centro half del elenco juvenil de Colo Colo, y un delantero recoletano. Este cotejo, como el anterior, cerró en el marcador con el triunfo albo por 1 tanto a 0.

DEPORTE extranjero

BUENOS AIRES, 22 (UP).— Resultados de la undécima rueda del torneo de fútbol de primera división:

Racing 2, Ferrocarril Oeste 0. Gimnasia y Esgrima 0, Lanús 0. Newell's Old Boys 3, Argentinos Juniors 0.

River Plate 4, San Lorenzo de Almagro 1.

Vélez Sarsfield 3, Chacarita Juniors 2.

Huracán 2, Tigre 1.

Rosario Central 2, Boca Juniors 0.

Independiente 2, Estudiantes de la Plata 0.

La posición de los equipos, disputada la undécima fecha, es la siguiente:

Equipos	J.	G.	E.	P.	Pts.
R. Plate	11	7	3	1	17
Racing	11	5	6	—	16
B. Juniors	11	6	3	2	15
Lanús	11	5	5	1	15
V. Sarsfield	11	5	4	2	14
G. y Esgrima	11	3	6	2	12
San Lorenzo	11	5	2	4	12
F. Oeste	11	4	3	4	11
Huracán	11	3	5	3	11
R. Central	11	4	3	4	11
Estudiantes	11	3	3	5	9
Tigre	11	3	3	5	9
Independiente	11	3	2	6	8
A. Juniors	11	2	2	7	6
Chacarita	11	1	3	7	5
N. O. Boys	11	2	1	8	5

La próxima jornada incluye los siguientes partidos:

Independiente con F. C. Oeste; Estudiantes con Boca Juniors; Rosario Central con Huracán; Tigre con V. Sarsfield; Chacarita Juniors con River Plate; San Lorenzo de Almagro con Newell's Old Boys; Argentinos Juniors con Gimnasia y Esgrima; Lanús con Racing.

BARI, (Italia), 22 (UP).— El volante británico Stirling Moss ganó fácilmente el Noveno Gran Premio de Bari, categoría de más de 2.000 cc., conduciendo una Maserati.

Moss hizo las 36 vueltas del circuito, un total de 200 kilómetros en una hora, 30 minutos, 32,5 segundos, lo que supone una velocidad media de 131,682 kilómetros por hora.

Jean Behra, de Francia, ganador de la prueba previa para coches de hasta 2.000 cc., se clasificó segundo. Tercero fue Perdisa, italiano; cuarto, Teruffi, italiano; 5 quinto, Mussy, suizo, todos ellos dentro de un circuito del ganador.

Dos vueltas o más detrás del ganador se clasificaron: sexto, el británico Hamilton; séptimo, el italiano Bordoni; octavo, el británico Wharton; noveno, el holandés Tak, y décimo, el francés Meyrat.

Moss fue, asimismo, quien hizo la vuelta más rápida, al cubrir el circuito en dos minutos, 20,01 segundos, lo que supone una velocidad de 133,726 kilómetros por hora.

Alrededor de 50.000 personas presenciaron la carrera, que se realizó bajo buenas condiciones climáticas: el cielo ligeramente nublado y la temperatura en 30 grados centígrados.

La razón de las velocidades no muy elevadas se debió en parte a que se cambió la dirección del circuito, que se hizo en el sentido de las agujas del reloj. Anteriormente se corría en sentido inverso. Además, se rectificaron algunas curvas del circuito, y dos quedaron en ángulo recto, con la necesaria disminución de velocidad.

Por haber ganado la prueba para coches con cilindrada menor de 2.000 cc., Behra se había clasificado para intervenir en la carrera de más de 2.000. A continuación de Behra llegó en la primera competencia Perdisa y luego Cabianca los tres clasificados para la segunda.

En ningún momento vio Moss en peligro su victoria. Desde que se largó la carrera tomó la delantera, que no abandonó para nada. La lucha sí fue intensa para los puestos a continuación del ganador.

INFANTILES ALBOS. — Cabecea, para despejar, José Granáin, centro half del cuadro albo infantil y se mantiene a la expectativa, listo para secundar a su compañero Hernán Ponce, zaguero colocolino. Este fue el primero de los dos triunfos alcanzados ayer, en la cancha 4 del Estadio Nacional, por los cadetes albos.

Magallanes

Hoy inicia su espacio radial.— Inscripciones para el viaje a Rancagua.

El Club Deportivo Magallanes, nos ha pedido la publicación del siguiente boletín oficial de sus actividades:

ESPACIO RADIAL DE "MAGALLANES", SE INICIARA HOY. — Por Radios La Americana (onda larga y onda corta) CB 960 y CB 130, se iniciará esta noche un espacio radial del Club Deportivo Magallanes, destinado a divulgar sus actividades de norte a sur del país, estableciendo un contacto permanente con todos los núcleos de simpatizantes de provincias, como también, y en forma muy especial, con todos los clubes que llevan su nombre, desde las más grandes ciudades hasta los más pequeños villorrios en que se levanten los maderos de una cancha de fútbol. Este espacio, que se trasmitirá los días lunes, miércoles y viernes, de 22.30 a 23 horas, tendrá un carácter informativo general, con las últimas noticias del deporte nacional y mundial, a cargo de un competente elenco de locutores y comentaristas.

PARTIDO EN RANCAGUA — Desde la tarde de hoy, lunes, se reciben en la gerencia del club Magallanes las inscripciones para el viaje a Rancagua en microbús, que saldrán desde la sede social para dejar a los socios en la misma cancha y traerlos al regreso hasta el punto de partida. Se encarece a los socios su pronta y oportuna inscripción, con el objeto de evitar que en el último día falten microbuses y sobren inscripciones, como ocurrió con el partido disputado en Quillota recientemente".

NAVAL GANO 2-0

Se disputó ayer en canchas de Concepción y toda la zona una nueva etapa del Torneo Regional de Fútbol. El encuentro principal se disputó en la cancha de El Morro, en Talcahuano. Naval mantuvo su condición de puntero al batir a Fernández Vial por dos goles contra cero.

En los otros partidos se registraron estos resultados:

En Lota, Huachipato 4, Lota 1; en Penco, Vipla 2 Lord Cochrane 1; En Tomé, Marcos Serrano empató uno a uno con San Vicente, y en Concepción, Universitario ganó a Fiap dos a uno. A causa de la lluvia fue suspendido el cotejo de Fanaloza con Caupolicán, en Chiguayante, cuando se habían jugado 43 minutos.

Con estos resultados, la posición de los equipos es la siguiente:

Naval, 18 puntos; Schwager 16 puntos; Fanaloza, 16 puntos; Huachipato, 14 puntos; Fernández Vial, 13 puntos; Lota, 12 puntos; Lord Cochrane, 13 puntos; San Vicente, 11 puntos; Vipla, 9 puntos; Fiap 7 puntos, y Universitario, 5 puntos.

DIBUJO TECNICO

a) CURSOS VESPERTINOS PARA OBREROS
Se inician el 6 de agosto.
3 veces por semana. Duración: 3 meses.

b) CURSOS DOMINICALES DE PERFECCIONAMIENTO INTENSIVO PARA DIBUJANTES
Se inician el 12 de agosto.
Duración: 3 meses.

c) CURSOS DE RECUPERACION
Días sábado de 15 a 18 horas.
Se inician el 11 de agosto.
MATEMATICA y FISICA para estudiantes de todos los cursos.
MATEMATICAS para obreros.

MATRICULA LIMITADA
INFORMES:
TARAPACA 1129 — 2.o PISO — OF. 6
Hasta las 21 horas

Con todo al CREDITO...
...Y A LOS MISMOS PRECIOS QUE AL CONTADO
POR PRIMERA VEZ
ENRIQUE GUENDELMAN
LIQUIDA
TRAJES Y ABRIGOS, PARA SEÑORAS, CABALLEROS Y NIÑOS.
ABRIGO PELO CAMELLO $8.000.-
ABRIGO SEÑORA, GAMUZA $7.500.-
ABRIGO NIÑO $6.850.-
PILOTO HOMBRE, 3 TELAS $8.995.-
TRAJE DE MEDIDA $18.500.-
UD. LO VE - LO PRUEBA Y SE LO LLEVA
SASTRERIA
ENRIQUE GUENDELMAN
SAN DIEGO 227

PARA EL DEPORTE
Mas surtido Mejor atendido
La Sportiva
SAN DIEGO 1069

"CORRERSE P'ATRAS!" "BAJAR RAPIDO" "¡DELICADO! ¡TOME TAXI!" "ESTA ESQUINA NO ES NA PARADERO" "PESOS, NO TENGO PESOS"
Termine con la pesadilla de la MOVILIZACION
ADQUIERA UNA
BICICLETA "EIFFEL"
Es liviana, resistente y económica, apta para satisfacer sus exigencias de trabajo y como solaz para sus ratos libres
ADQUIERALA CON FACILIDADES DONDE SUS DISTRIBUIDORES:
CENTRAL DE BICICLETAS - TEATINOS 622
CASA "MANDEL" - ARTURO PRAT 740

Contendores indicados ganaron todas las carreras del Club Hípico

El mejor dividendo de la tarde lo repartió República en la prueba de clausura: $ 116 por cada diez.— En las otras ordinarias cruzaron triunfantes el disco, Modesto, Sapor, Obi, Anguille, Turquestán, Zinzaber y Lee.— LA NACION acertó cuatro ganadores y dos segundos.

A pesar de que varias de las carreras de ayer en el Club Hípico se presentaban abiertas e indicadas para resolverse sorpresivamente, todos los ganadores tenían opción, hasta República, que pagó el mejor dividendo en la última, $ 116, pues no pudo rematar tercero, en un lote inferior, pero con 55 kilos, diez más que ahora. El programa se cumplió en todas sus partes sin incidencias de importancia, atrasándose media hora en su iniciación y se disputó carrera de clausura de 20 minutos, después de la hora que se había establecido.

MODESTO SE IMPONE AL GALOPE.— Se dio comienzo a la reunión con una de las pruebas reservadas a perdedores de tres años, que fue ganada con facilidad por el favorito Modesto.

En los primeros tramos punteó Galés, seguido de Heroico, a un cuerpo, viéndose más atrás a Carlyle, Yesio, Olivo y Gamboita. A la altura de los 1.100, Heroico pasó adelante y se corrió sobre Galés, pero en los cien metros de la recta, cuando Modesto fue requerido ligeramente, se acercó al nuevo líder y sin dificultad pasó de largo y a su lado, terminando dos cuerpos, antes que el medio cuerpo, de Bromazo. Tercero se clasificó Gambetta, a cabeza; cuarto Olivo, a dos cuerpos; quinto Galés, a la distancia mínima; sexto Harpagón, séptimo Gran Recuerdo, octavo Edgar Fauré, noveno Carlyle, décimo Yesio, 11.o El Fakir, 12.o Caribdis y décimotercero y último El Interamericano.

SAPOR, FAVORITO DE "LA NACION".— $ 51, por unidad de diez pagó nuestro favorito Sapor en la otra prueba de perdedores.

Primero Galgo Gris, y después Xochimilco, a los cien metros corridos, señalaron el camino, cortándose éste dos cuerpos sobre Galgo Gris; tercero se clasificó Sapor, más atrás Botecito, Contralmirante y Distante, y a la retaguardia Palanquín. En los mil, Sapor, rápidamente, pasó adelante y empezó a abrirse acción que fue imitada por los otros competidores, pero al pasar la curva Xochimilco, por las líneas de más adentro, apareció en tierra derecha con limpia ventaja sobre Sapor, que volvió a superarlo, deteniendo, al final, en buena forma la embestida de Contralmirante, que debió conformarse con el segundo premio, a medio cuerpo de Sapor. Tercero se mantuvo Xochimilco, a uno y medio cuerpos; cuarto Saltamonte, a tres cuartos; quinto El Chino, a tres cuartos; sexto Distante, séptimo Botecito; octavo Warm, noveno Nitchevo, décimo Scharlyar, 11.o Galgo Gris, 12.o Caribdi, 13.o Polo Grande y 14.o y último Palanquín.

OBI, DE EXTREMO A EXTREMO.— Recomendado también de LA NACION, Obi se impuso en un cánter en la quinta serie de ligereza, en que participaron 17 de los 22 inscritos.

En cuanto se dio la orden, el hijo de Orégano se destacó al frente, no demorando en marcar dos cuerpos sobre Nagor, que precedía a Sparton, Arturo, por dentro, Tenquita, abierta, y Alma Tierna. En último término se desempeñaba Marabunta. Al igual que en la carrera anterior todo el lote se abrió en el codo, buscando la parte firme de la recta, en la que Obi siguió fácil en punta, terminando sin inquietarse la distancia de tres cuerpos antes que Chirchila y Alma Tierna, que atacaron al final y que llegaron separadas por medio pescuezo. Cuarto Censor, a dos un cuarto; quinto Nagor, a pescuezo; sexta Tenquita, séptima Superlativa, octavo Arturo, noveno Guillermo, décimo Sparton, 11a. Platina, 12.o Río Subble 13a. Viña Nueva, 14a. Marabunta, 15a. Emancipadora, 16.o Dorado y décimoséptimo y último Quihill.

ANGUILLE SE VIO MUY SUPERIOR.— En cuarto lugar se corrió la prueba para potrancas de tres años ganadoras de una, que constituyó una fácil victoria para Anguille.

Peggy "picó" en punta, pero luego la pasaron luchando Anguille y Nelucca, quedando esta última adelante, con poca ventaja sobre Anguille, más atrás se veían Malvilla, Peggy y Tostada y en los últimos puestos Canterina y Clodiana. La recta fue iniciada con Nelucca en punta, seguida de Tostada, Malvilla y Peggy, debido a que Anguille se abrió más que las otras. En seguida, la hija de Amasis empezó a ganar terreno, y a 150 metros de la meta dominó a Nelucca, asegurando de inmediato el triunfo por la ventaja que puso sobre ella. En los últimos tramos, Pavlova dominó también a Nelucca, entrando segunda a tres cuerpos de Anguille, y precediendo por dos a Nelucca. Cuarta fue Malvilla, a medio; quinta Miss Bowman, a dos un cuarto; sexta Peggy, séptima Canterina, octava Clodiana, novena Tostada, décima Anne Clifford, 11a. Toinette y décimosegunda y última Marvellous.

TURQUESTAN EN VIGOROSA ATROPELLADA.— Una lucida ganancia conquistó Turquestán en la segunda serie de 1.300 metros.

Al darse la partida, Don Beno estuvo un instante en la delantera, pero pasó, en seguida, adelante Negro Lindo, que alcanzó a marcar cuatro cuerpos primero, sobre Turquestán, y después sobre Gran Músico, tercero quedó Don Beno, cuarto Turquestán, quinta Premiére, sexto L. Pasteur, y a la retaguardia Pentagón, Negro Lindo, mantuvo su colocación un buen trecho de la recta, pero antes de iniciarse las tribunas populares dió muestras de cansancio, y fue dominado por Don Beno y Extraordinario, al mismo tiempo que Turquestán surgía en incontenible atropellada, pegado casi a la baranda exterior. A cien metros de la raya, cuando Don Beno acusaba clara ventaja sobre Extraordinario, cayó sobre ambos Turquestán, que los dejó atrás para terminar uno y un cuarto de cuerpo antes que Don Beno, que precedió, por medio, al favorito Extraordinario, cuarto L. Pasteur, con muchos inconvenientes a medio; quinto Negro Lindo, a la distancia mínima; sexta Badrí Nur, séptima Gran Músico, octava Premiére, y noveno y último Pentagón.

ZINZABER EN AJUSTADO FINAL.— A una bonita llegada, entre Zinzaber y Royal Court, que debió haber sido el vencedor, dio margen la tercera serie de 1.500 metros, imponiéndose el primero, por fallo fotográfico.

Con ánimos de cubrir la distancia en un cánter, Preludio tomó resueltamente, el mando, en cuanto se dio la orden y fue desprendiéndose del lote hasta marcar cuatro y seis cuerpos sobre Lucks All, que precedía a Mileo, Fretillon, Uranio y Zinzaber. Último actuó en un comienzo Heildelbis, que luego dejó en esta colocacion a Cascabel.

Preludio giró la curva por el centro, mientras los otros buscaban por afuera, alcanzando a puntear aquél hasta 300 metros de la meta, altura en que Zinzaber lo dejó atrás, en tanto Royal Court buscaba infructuosamente pasada. La encontró por fin al final de las galerías y cargó de firme sobre Zinzaber, que se defendió bravamente, terminando ambos casi en una línea. El fallo dio la ventaja mínima en favor de Zinzaber, sobre el hijo de Quemarropa, que pagaba cerca de $ 300 a ganador. Tercero se clasificó Preludio, a dos cuerpos; cuarto Uranio, a uno; quinto el favorito Comandante, a tres cuartos, sexto Comoti, séptimo Mileo, octavo Carcabal, noveno Fretillón, décimo Hilarión, 11.o Heildelbis y décimosegundo y último Lucks All.

LEE DA CUENTA DE BEETHOVEN.— Lee derrotó estrechamente al gran favorito Beethoven en la penúltima carrera, que correspondía a la cuarta serie de mil metros.

Cuando se definieron claramente las posiciones a los cien metros corridos, pudo apreciarse que Congrevil marcaba resueltamente el mando, seguido en el mismo orden por Beethoven, Otoño, Volte Face, Diotima, Vena y Ontina. Cerraba la marcha Cintilla. Congrevil desapareció cubiertos los primeros tramos de la recta, siendo Beethoven y Otoño los primeros en superarlo, al mismo tiempo que atacaba por fuera Lee, que a cien metros de la meta dominó la situación, para cruzarla con medio pescuezo de ventaja sobre Beethoven que precedió por cabeza a Otoño; cuarta Vena, a uno; quinto Volte Face, a medio pescuezo; sexta Kanmakan, séptimo Congrevil, octava Sin Tacha en empate con Diotima, décima Cintilla, 11a. Tatequeta, 12.o Tres Chic, 13.o Otago, 14a. La Begum y décimaquinta y última Ontina.

REPUBLICO TRIUNFA EN FORMA AMPLIA.— La prueba de clausura se resolvió por el fácil triunfo de República, que repartió el mejor dividendo de la tarde.

Pompeyito se destacó al frente a los pocos metros corridos, lanzándose en su persecución Jacinta, Whiplash, Glenmore, y República, notándose en los últimos lugares a Contralor y La Justa, que largaron con ligera desventaja. Todo el lote se abrió hasta afuera en la curva, siguiendo Pompeyito en punta hasta poco antes de iniciarse las tribunas populares, donde fue alcanzado por República, que empezó a tomar más y más ventaja sobre el lote, del cual surgieron Cimera y Tentación, que fueron sus escoltadores a dos y tres y medio cuerpos, respectivamente. Cuarto llegó Pompeyito, a media cabeza; quinta Glenmore, sexta Tetis, séptimo Contralor, octavo Fil, noveno Wolf, antepenúltimo, Arcanico, penúltimo Jenizaro y última La Justa.

Premios y caballos que dieron puntos en el 120.o Concurso de Pronósticos

En la rueda número 120 del Concurso de Pronósticos, efectuada en combinación con las ocho primeras carreras del Club Hípico, se distribuirán los siguientes premios:

1.o	$ 458.716.—
2.o	191.132.—
3.o	76.453.—
4.o	38.226.—

DIERON PUNTOS

	3 ptos.	1 pto.
1a.	11-12	10
2a.	13	3-11
3a.	4	15
4a.	1	10-11
5a.	5	2-3
6a.	1-3-5	9
7a.	8	12
8a.	12	1-3-14

Regresó a Chile don Pedro García de la Huerta M.

Presidente del Club Hípico de Santiago

En la tarde de ayer regresó por vía aérea a Santiago don Pedro García de la Huerta, presidente del Club Hípico de Santiago, luego de una jira por Europa y Estados Unidos.

El señor García de la Huerta, durante su jira por Europa, presenció los más importantes eventos hípicos de Francia, Italia e Inglaterra, como asimismo de Estados Unidos.

Resultados generales de las carreras de ayer en el Club Hípico

PRIMERA CARRERA. — 1.500 metros.— Condicional.— $ 250.000 al primero

	G.	P.
1.o MODESTO, 55; por Bromoso y Moda; del Stud "Vitacura"; jinete: L. Espinoza	62869	18556
2.o Heroico, 55; A. Poblete	18863	6752
3.o Gambetta, 54; P. Ulloa	24618	9361
4.o Olivo, 51; M. E. Palma	7642	2778
Cabañero, 53; J. E. Rodríguez	745	256
Carlyle, 53; L. Fuentes	1920	983
E. Fauré, 55; O. Muñoz	15290	6778
El Fakir, 55; C. Pezoa	4109	2025
El Interamericano, 55; R. Montoya	3039	1564
Galés, 55; J. García	16588	5344
Gran Recuerdo, 51; F. Castro	2104	1044
Harpagón, 55; A. Salazar	4391	1840
Yesio, 55; R. Parada	1509	816
	163685	58091

GANADA por 2 1/2 cuerpos; el 3.o a cabeza. Tiempo: 1.37 1/5. Preparador: J. M. Baeza. No corrió: Olimpico. DIV.: $ 19 y 11; $ 14 y 13.

SEGUNDA CARRERA. — 1.500 metros.— Condicional. — $ 250.000 al primero

	G.	P.
1.o SAPOR, 55; por Firaxton y Tembladera; del señor L. Lamoliatte; jinete: M. Yáñez	35756	10525
2.o Contralmirante, 55; O. Muñoz	54219	14603
3.o Xochimilco, 55; E. Salas	45767	16510
4.o Saltamonte, 55; J. García	15861	7690
Botecito, 55; J. Escobar	17620	6102
Caribdi, 55; R. Parada	2132	1060
Distante, 55; L. Espinoza	2445	1109
El Chino, 55; A. Poblete	42939	13284
G. Gris, 55; R. Montoya	3269	2536
Nitchevo, 51; J. Chamorro	584	334
Palanquín, 53; J. E. Rodríguez	7127	2496
Polo Grande, 51; M. Alquinta	1261	552
Schahryar, 55; C. Pezoa	16842	5205
Warm, 54; P. Ulloa	1014	491
	247196	82160

GANADA por medio cuerpo; el 3.o a 1 1/2 cuerpo. Tiempo: 1.36 4/5. Preparador: S. Fuentes. No corrió: Royal Vale. DIV.: $ 51 y 16; $ 14 y 14.

TERCERA CARRERA. — 1.000 metros.— 5a. serie.— $ 170.000 al primero

	G.	P.
1.o OBI, 54; por Orégano y Ramplona; del Stud Lota; jinete: E. Salas	58220	15428
2.o Chirchila, 49; R. Durán	7187	3129
3.o A. Tierna, 50; M. Yáñez	11392	4092
4.o Censor, 56; M. Alquinta	17276	9827
Tenquita, 56; A. Poblete	19550	7398
Arturo, 54; L. Espinoza	62835	19983
Dunhill, 53; M. D'Andrea	11200	3714
Platina, 53; J. E. Rodríguez	22218	5613
Sparton, 53; J. Escobar	27648	9230
Dorado, 52; C. Pezoa	33361	12740
Guillermo, 52; P. Ulloa	7673	3410
Marabunta, 52; A. Mora	22133	9531
Río Ruble, 50; Jn. González	11573	5023
Nagor, 49; H. Obregón	14791	4907
Superlativa, 48; L. Fuentes	10771	3403
Viña Nueva, 47; F. Arredondo	12067	5599
Emancipada, 45; R. Castillo	2905	1717
	352800	125144

GANADA por 3 cuerpos; el 3.o a medio pescuezo. Tiempo: 1.2 1/5. Preparador: J. Cavieres. No corrieron: China Doll, Kolynosiata, Haquenes, Vagrancy y Coimbra. DIV.: $ 43 y 25; $ 76 y 67.

CUARTA CARRERA. — 1.300 metros.— Condicional.— $ 250.000 al primero

	G.	P.
1.o ANGUILLE, 52; por Amassis y Anchoa; del señor M. Palma; jinete: J. Escobar	85473	23995
2.o Pavlova, 52; E. Salas	30597	12245
3.o Nelucca, 52; M. Yáñez	25846	7416
4.o Malvilla, 52; F. Zúñiga	6012	3325
A. Clifford, 52; C. Pezoa	6917	3172
Canterina, 52; P. Ulloa	81937	27973
Clodiana, 52; J. Ulloa	3577	3106
Marvellous, 52; C. Giraldez	1855	985
Miss Bowman, 52; O. Muñoz	29000	11543
Toinette, 52; J. García	7034	1391
Tostada, 52; H. Obregón	49735	14727
Peggy, 52; L. Fuentes	16754	5435
	344737	106513

GANADA por 3 cuerpos; el 3.o a 2 cuerpos. Tiempo: 1.21. Preparador: J. Melero. Corrieron todas. DIV.: $ 30 y 15; $ 20 y 26.

QUINTA CARRERA. — 1.500 metros.— 2a. serie.— $ 220.000 al primero

	G.	P.
1.o Turquestán, 52; por Welsh Honey y Theo; del Stud El Bosque; jinete: H. Obregón	121523	32523
2.o Don Beno, 49; J. E. Rodríguez	32613	12282
3.o Extraordinario, 54; L. Espinoza	158099	49709
4.o L. Pasteur, 47; L. Fuentes	90501	27735
Pentagón, 53; C. Pezoa	37017	11306
B. Nur, 50; M. Yáñez	23809	9461
Negro Lindo, 49; R. Castillo	29034	8532
Premiere, 49; O. Muñoz	38664	11277
Gran Músico, 48; L. G. Farmer	23871	11710
	656031	174535

GANADA por 1 1/2 cuerpo; el 3.o a medio cuerpo. Tiempo: 1.36. Preparador: A. Breque. No corrieron: Esther Soré y Temor. DIV.: $ 34 y 13; $ 19 y 12.

SEXTA CARRERA. — 1.600 metros.— Clásico.— $ 460.000 al primero

	G.	P.
1.o JALISCO, 55; por Hipo y Jengibre; del Stud Tarapacá; jinete: J. Escobar	208758	39878
2.o Tinta China, 51; J. García	51719	19477
3.o Maldadoso, 45; S. Allende	29382	12739
4.o Limelight, 45; L. Fuentes	19801	7826
Antumalal, 57; M. Yáñez	29874	11974
Talón, 55; A. Poblete	133037	33295
Peñaflorina, 52; C. Pezoa	95568	37464
Teósofo, 52; O. Muñoz	75886	22603
Potasio, 51; P. Ulloa	76357	22134
Flor de Cardo, 46; H. Obregón	53094	19735
	773476	227111

GANADA por 1 cuerpo; el 3.o a pescuezo. Tiempo: 1.42. Preparador: J. Melero. No corrieron: Arenales y Chambelán. DIV.: $ 27 y 18; $ 26 y 35.

SEPTIMA CARRERA. — 1.500 metros.— 3a. serie.— $ 200.000 al primero

	G.	P.
1.o ZINZABER, 52; por Marot e Imbabura; del Stud Heiken; jinete: C. Pezoa	71352	23140
2.o Royal Court, 48; V. Alvear	21550	9064
3.o Preludio, 46; F. Arredondo	46105	14355
4.o Uranio, 51; L. G. Farmer	102351	31651
Comandante, 56; M. Yáñez	205929	47445
Cascabel, 55; J. García	38781	11139
Lucks All, 55; L. Espinoza	64414	27138
Mileo, 55; J. Escobar	92731	29563
Comoti, 54; O. Muñoz	14342	5349
Hilarión, 53; S. Fuentes	83697	28524
Heidelbis, 51; S. Allende	8532	2874
Fretillón, 48; H. Obregón	29155	9719
	778139	229987

GANADA por ventaja apreciable; el 3.o a 2 cuerpos. Tiempo: 1.36 1/5. Preparador: E. Rodríguez. No corrieron: Dialecto y Bambuca. DIV.: $ 81 y 28; $ 25 y 39.

OCTAVA CARRERA. — 1.600 metros.— 4a. serie.— $ 170.000 al primero

	G.	P.
1.o LEE, 51; por Sidi Barrani y Acogida; del señor A. Castro; jinete: C. Pezoa	110827	25740
2.o Beethoven, 57; L. Espinoza	259732	43242
Otoño, 53; J. Escobar	71001	21341
3.o Vena, 45; F. Arredondo	16530	6382
4.o La Begum, 56; B. García	8144	3222
Volte Face, 55; E. Núñez	68180	20931
Ontina, 53; L. G. Farmer	23615	7264
Otago, 53; O. Muñoz	10138	8161
Sin Tacha, 53; P. Ulloa	20245	6421
Tatequeta, 53; A. Díaz	70961	23770
Diotima, 52; M. Yáñez	80167	28724
Tres Chic, 52; U. Gaete	29280	9962
Kanmakán, 50; R. Monteya	31763	10204
Cintilla, 48; L. Fuentes	29275	12270
Congrevil, 46; M. Gatica	9525	2970
	866463	239184

GANADA por 1/2 pescuezo; el 3.o a cabeza. Tiempo: 1.2 2/5. Preparador: A. Castro. No corrieron: La Glorietta y Tokay. DIV.: $ 53 y 17; $ 16 y 21.

NOVENA CARRERA. — 1.500 metros.— 4a. serie.— $ 180.000 al primero

	G.	P.
1.o REPUBLICO, 45; por Packet of Tea y Rentista; del Stud Recreo; jinete: H. Obregón	82403	21514
2.o Cimera, 54; A. Poblete	123272	18331
3.o Tentación, 53; R. Montoya	48302	7298
4.o Pompeyito, 53; O. Valenzuela	30989	11291
Film, 53; F. Suárez	21614	4339
Verdi, 55; A. Salazar	31945	13377
Wheng Ho, 55; M. Yáñez	18850	4732
La Justa, 54; J. E. Rodríguez	26179	6606
Jacinta, 54; J. Escobar	184050	39176
Whiplash, 54; P. Ulloa	6302	1760
Glenmore, 50; O. Muñoz	57273	3460
S. Moritz, 52; E. Salas	462879	59495
Tetis, 51; C. Pezoa	174372	38856
Arcanico, 48; U. Gaete	11164	2820
Contralor, 46; L. G. Farmer	10323	2692
Jenizaro, 46; L. Fuentes	13654	5042
Wolf, 45; R. Durán	8051	2843
	1291775	253972

GANADA por 2 cuerpos; el 3.o a 1 1/2 cuerpo. Tiempo: 1.36. Preparador: A. Castro. Corrieron todos. DIV.: $ 116 y 31; $ 35 y 74.

Lucida victoria consiguió el gran favorito Jalisco en el Clásico "Nicolás Barros Luco"

Dando ventajas en la partida y en la curva, el gran favorito Jalisco —288 mil boletos para un total de 773 mil y tantos— obtuvo una brillante victoria en el clásico "Nicolás Barros Luco", handicap sobre una milla que era el número principal de la reunión de ayer en el Club Hípico.

Mañoseó un poco el hijo de Hipo en las huinchas, y fue colocado por el lado de afuera, dándose la partida con Teósofo, que tenía los palos adelante. Este punteó unos cien metros seguido de Maldadoso, que se le puso al lado y poco después lo dejó atrás un cuerpo. Tercero corría Antumalal; cuarto, Tinta China; quinto, Jalisco, que había largado con ligera desventaja; sexto, Potasio; séptimo, Flor de Cardo; octavo, Limelight; noveno, Talón, y última, lejos, Peñaflorina, casi fuera de toda opción al triunfo. En la curva Limelight buscó por el centro de la cancha, y todos los otros muy abiertos, siguiendo Maldadoso al frente hasta el comienzo de las galerías, altura en que por fuera Jalisco lo superó netamente, cortándose sobre él, en tanto atacaba con grandes bríos Tinta China, cuyos esfuerzos se estrellaron con la guapeza de Jalisco que, corriendo muy cerca de la baranda exterior, y estimulado a fondo en todo momento, cruzó la meta un cuerpo antes que la pareja y sufrida defensora del "Gabriela". El tercer puesto lo conservó Maldadoso, a un pescuezo; cuarto, Limelight, a uno y medio; quinta, Flor de Cardo, a una cabeza; sexta, Peñaflorina; séptimo, Potasio; octavo, Talón; noveno, Teósofo, y décimo y último, Antumalal.

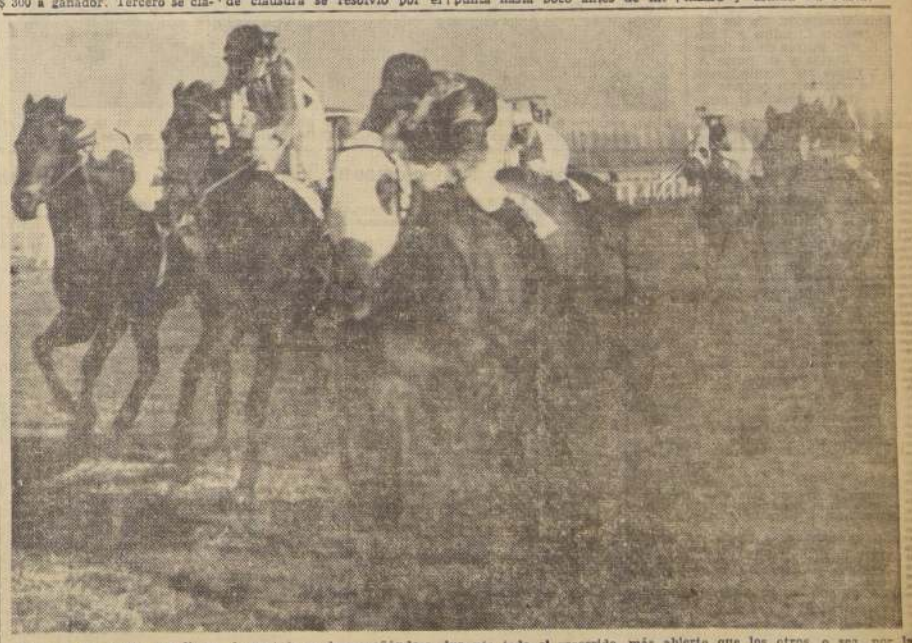

Después de partir con ligera desventaja y desempeñándose durante todo el recorrido, más abierto que los otros, o sea, por la parte menos pesada de la cancha, Jalisco, conducido serenamente por José Escobar, termina la milla del Clásico "Nicolás Barros Luco", un cuerpo antes que Tinta China (centro y nótese la forma en que finaliza el jinete J. García). Tercero, por dentro, Maldadoso, delante de Limelight, que no aparece en el grabado Quinta, muy abierta Flor de Cardo y después Peñaflorina y Potasio

NOTICIAS DEL COMISARIATO DEL CLUB HIPICO

PISTA N.o 1, PESADA

Se autorizaron los retiros de los siguientes caballos, en vista de los certificados extendidos por el veterinario oficial, los cuales no podrán correr durante el tiempo que se indica: Tokay, Chambelán, Temor, Esther Soré, Kolynosiata, Royal Vale, Olímpico (15 días), Areneles (45 días).

Se ordenaron, de oficio, los retiros de Haquenes, La Gloriette y Vagrancy, por haber constancia en actas que se desempeñan mal en pistas pesadas.

PRIMERA CARRERA — Reclamaron: R. Montoya (El Interamericano) contra A. Poblete (Heroico) y J. García (Galés) por estrellarlo al partir; R. Parada (Yesio) contra C. Pezoa (El Fakir) por cargarlo a la altura de los 1.000 metros. Desestimados.

Se multó en $ 1.000 al jinete J. García (Galés) por levantar en su caballo antes de cruzar la meta.

TERCERA CARRERA — Se multó en $ 1.000 a C. Giráldez por excederse en el peso para correr a Alma Tierna.

Reclamó J. E. Rodríguez (Platina) contra F. Arredondo (Viña Nueva) por cargarlo en tierra derecha. Desestimado.

F. Arredondo dio cuenta que Viña Nueva fue pateada en las huinchas, lo que confirmó el juez de partida; C. Pezoa manifestó que Coimbra se cargó al partir, teniendo que levantar y J. González dio cuenta que Río Suble se venía ahogando.

CUARTA CARRERA — Reclamaron: C. Pezoa (Anne Clifford) contra O. Muñoz (Miss Bowman), por abrirlo en la curva; éste contra G. Giráldez (Marvellous) por molestarlo en la misma distancia y éste último, a su vez, contra M. Yáñez (Nelucca) por llevarlo hacia afuera en la curva. Desestimado.

QUINTA CARRERA — Reclamaron: H. Obregón (Turquestán) contra L. Espinoza (Extraordinario) por cargarlo en las últimas distancias y éste contra J. E. Rodríguez (Don Beno) por molestarlo en la misma distancia. Se suspendió a J. E. Rodríguez por quince días.

C. Pezoa se presentó a dar cuenta que Pentagón se negó a correr en tierra derecha.

SEXTA CARRERA — Reclamó J. García (Tinta China) contra S. Allende (Maldadoso) por cargarlo en los últimos 100 metros. Se multó en $ 2.000 a S. Allende.

SEPTIMA CARRERA — Se autorizó el retiro de Bambuca por haberse accidentado el jinete A. Amaya que debía correrlo y no haber otro jinete de las mismas condiciones.

Reclamó L. G. Farmer (Uranio) contra V. Madrid (Royal Court) por molestarlo con la huasca en tierra derecha. Desestimado.

Se llamó al jinete J. García y al preparador Juan Medina para que expliquen la conducción de Cascabel; el jinete declaró que el caballo se trataba de adelantar por esto debió sujetarlo en las primeras distancias. Se acordó dejar en observación las futuras performances de Cascabel.

Se presentó el preparador de Hilarión a manifestar no haber quedado conforme con la carrera de su caballo. Se llamó al jinete L. Fuentes para que explicara la conducción de Hilarión; no estimándose satisfactorias sus explicaciones, se acordó multar a L. Fuentes en $ 3.000. El preparador exhibió el juego hecho.

OCTAVA CARRERA. — Reclamaron: F. Arredondo (Vena) y L. Fuentes (Cintilla) contra A. Díaz (Tatequeta) por estrellarlos a poco de partir. Desestimados.

NOVENA CARRERA. — L. G. Farmer (Contralor) y J. E. Rodríguez (La Justa) dieron cuenta de haber salido un poco rezagados.

7.o ANIVERSARIO
Liquidación!
A PRECIOS DEL PASADO DE
ALMACEN DISTRIBUIDOR DE LA INDUSTRIA CHILENA

RECLAME SU OBSEQUIO DE ANIVERSARIO
SEÑOR CLIENTE: ELIMINE INTERMEDIARIOS; COMPRE DIRECTAMENTE EN CASA MAYORISTA
GANE USTED LA DIFERENCIA

HUINCHAS de medir, para sastre, hule lavable, c/u. $ 149.—; docena: $ 1.700.—
CIERRE ECLAIR en todas medidas y colores; el centímetro: $ 4.—
BROCHES de presión inoxidable; docena, $ 19.—; la gruesa: $ 198.—
PINCHES para el pelo, Scarlet; docena $ 30.—; la gruesa $ 330.—
HILOS para coser, cerretilla 200 yardas, c/u. $ 38.—; docena $ 440.—
HILOS para coser, mercerizado, 200 yardas, c/u. $ 37; docena $ 420.—
HILOS para coser, mercerizado, conos 5.000 yardas, c/u. $ 640.—
AGUJAS para máquina Singer, c/u. $ 15; docena $ 150.—
MEDIAS nylon, 15 Denier, sin falla; par $ 298.—; docena $ 3.480.—
MEDIAS seda, Topaze, sin fallas, par $ 290.—; docena $ 3.400.—
MEDIAS algodón peinado, rica clase, par $ 230.—; docena $ 2.400.—
MEDIAS pura lana, para señora; par $ 330.—; docena $ 3.800.—
GUANTES afranelados para señora, en todos los colores, par $ 290.—; docena $ 3.120.—
GUANTES gamuza para señora, par $ 180.—; docena $ 1.800.—
GUANTES cuero, con forro, para hombre, par $ 1.150; docena $ 12.800.—
SOQUETES para hombre, algodón, fantasía, par $ 98; docena $ 1.100.—
SOQUETES para hombre, puro hilo, fantasía; par $ 189; docena $ 2.100.—
SOQUETES para niño, 7-10, blancos, par $ 89.—; docena $ 900.—
CALCETINES para hombre, pura lana fina, escoceses, par $ 750; docena $ 8.400.—
CALCETINES para hombre, algodón grueso, par $ 139; docena $ 1.480.—
JABON Flores de Pravia, c/u. $ 48.—; docena $ 570.—
JABON Rococó, c/u. $ 48.—; docena $ 570.—
JABON Espuma de Oro, c/u. $ 27.—; docena $ 320.—
JABON Lux, c/u. $ 85.—
JABON Le Sancy, c/u. $ 339.—
JABON Musulmán, c/u. $ 23; docena $ 330.—
JABON Gringuito en polvo, c/u. $ 48.—
JABON Gringo para lavar, c/u. $ 49.—
PERLINA chica, c/u. $ 15.—
PERLINA grande, c/u. $ 47.—
LACON en sobre, c/u. $ 23.—
PASTA Nobel para calzado, grande: $ 75.—
ESCOBILLAS para lavar ropa fina, c/u. $ 120.—
PASTA dentífrica Colgate, gigante, c/u. $ 115.—
PASTA Nodolex, gigante, c/u. $ 99.—
PASTA Ipana, gigante, c/u. $ 99.—
PASTA Kolynos, gigante, c/u. $ 99.—
CREMA de afeitar Williams, grande, c/u. $ 310.—
AGUA Velva, Williams, c/u. $ 480.—
BANDOLINA Atkinsons, c/u. $ 290.—
MAQUINAS de afeitar, tipo réclame, c/u. $ 99.—; docena $ 1.100.—
MAQUINAS de afeitar, tipo Gillette, c/u. $ 360.—; docena $ 3.960.—
HOJAS Gillette, inglesa, paquete 5 hojas, $ 120.—; ciento de hojas: $ 2.400.—
HOJAS Legión Extranjera, 10 hojas, $ 82.—; ciento de hojas: $ 780.—
HISOPOS de cerda, calidad muy fina, c/u. $ 120.— docena: $ 1.320.—
CEPILLOS para dientes, de cerda, Juri, c/u. $ 49.—; docena: $ 540.—
CEPILLOS para dientes, de nylon, Juri, c/u. $ 52.—; docena: $ 575.—
PEINETAS Cleopatra, de bolsillo, c/u. $ 7.—; docena: $ 72.—
PEINETAS, tamaño grande, c/u. $ 38.—; docena $ 355.—
PEINES Cleopatra, grande, c/u. $ 20.—; docena: $ 216.—
ELASTICO Corona, de seda, en piezas de 10 metros; metro $ 16.—; pieza: $ 150.
CALCETINES para hombre, fantasía, par $ 99.—; docena $ 1.170.—
CALCETINES para hombre, puro hilo, par $ 170.—; docena $ 1.800.—
CALCETINES para hombre, puro hilo, aborlonado, par $ 220.—; docena $ 2.450.—
CALCETINES para hombre, sport, aborlonado, 8-10, beige, perla y blanco, par $ 189; docena $ 1.980.—
CAMISETAS sport para hombre, punto liso, c/u. $ 180.—; docena $ 1.920.—
CAMISETAS media manga, para hombre, de hilo, c/u. $ 510.—; docena $ 5.580.—
CAMISETAS afranela das para hombre, rica clase, c/u. $ 695.—; docena $ 7.920.—
CAMISETAS afranela das, blancas, para niño, c/u. $ 515.—; docena $ 6.600.—
CAMISAS para hombre, popelina blanca, 36-42, c/u. $ 890.—
CAMISAS para hombre, popelina en colores, c/u. $ 1.400.—
CAMISAS popelina, para niño, media manga, c/u. $ 575.
CAMISAS para hombre, lanilla, manga larga, c/u. $ 1.250.—
SLIPS para hombre, fina gamuza, c/u. $ 330.—; docena $ 3.600.—
SLIPS, jersey acordonado, c/u. $ 189.—; docena $ 2.220.
SLIPS para niño, saldo, $ 79.—; docena $ 840.—
CALZONCILLOS para hombre, de hilo, cortos, c/u. $ 410.—; docena $ 4.500.—
CALCETINES para hombre, pura lana peinada, par $ 370.—; docena $ 4.000.—
SOQUETES pura lana, para señora, par $ 145; docena $ 1.600.—
CUADROS para señora, punto nido de abeja, c/u. $ 139; docena $ 1.560.—
CUADROS para señora, algodón, fantasía, c/u. $ 215; docena $ 2.400.—
CUADROS jersey de seda, c/u. $ 370; docena $ 3.700.—
CALZONES afranelados para señora, c/u. $ 395; docena $ 4.500.—
ENAGUAS para señora, de raso, con encaje, c/u. $ 1.100.—
ENAGUAS para señora, Chisela, con encaje, c/u. $ 920.
BUFANDAS de pura lana, tejidas a telar, c/u. $ 290; docena $ 3.000.—
PIJAMAS de franela listada, para niño, c/u. $ 980.—
PAÑUELOS para hombre, hilo, colores de moda, c/u. $ 110.—; docena $ 1.200.—
PAÑUELOS para señora, estampados, c/u. $ 29.—; docena $ 320.—
FIRPOS de lana, para señora c/u. $ 1.250.—
CHALECAS de lana para señora, c/u. $ 1.430.—
SWEATERS de lana para hombre, c/u. $ 865.—
OSITOS moufión, c/u. $ 798; docena $ 8.900.—
CHALES de lana, escoceses, c/u. $ 540; docena $ 6.000.—
JUEGOS DE PALILLOS, de acero, el juego $ 25.—; docena $ 240.—
PONCHITOS de lana, c/u. $ 290.—; docena $ 3.240.—
SUSPENSORES para niño, c/u. $ 89.—; docena $ 960.—
HILO zurcir, en ovillo, c/u. $ 5.—; docena $ 58.—
BOLSAS para agua caliente, c/u. $ 385.—
SOSTENES maternales, c/u. $ 190.—; docena $ 2.040.—
ENAGUAS popelina, c/u. $ 390.—; docena $ 4.320.—
SOSTENES sencillos, c/u. $ 170.—; docena $ 1.920.—
LIMAS para uñas, profesional, c/u. $ 55.—; docena $ 600.—
PAÑUELOS para hombre, hilos listado, c/u. $ 79; docena $ 900.—
PARAGUAS de señora, negro, c/u. rebajado a $ 2.590.
JABON torpedo, c/u. $ 48; docena $ 540.—
Productos: Atkinsons, Pons, Bárbara Lee, Max

El mejor dividendo de ayer en La Palma lo abonó Tout Seul $ 204

La Finale (Brazza) y Rosa de Luxemburgo, salieron de perdedores.— En los 1.800 metros ganó Alborada, en Corral con Orfebre.— Las restantes series de 1.200 metros correspondieron a Belle Rose, Dinar, Tío Jote, Nedrey, El Adicto y Mireya (con Don Otto).— Resultados generales completos y acuerdos de los comisarios.

CON LA acostumbrada y fiel concurrencia de costumbre efectuó ayer su anunciada reunión el Hipódromo Chile, cumpliéndose las once competencias en forma normal y con un juego intenso desde la primera carrera. Entre los profesionales destacaron los jinetes H. Salas y H. Hevia, con dos carreras cada uno y el preparador Ernesto Maggi con Belle y Nedrey También M. Martínez dio doblete con Rosa de Luxemburgo y Tío Jote.

En la última carrera se produjo una rodada de cuatro caballos en el cruce de pistas de los 900 metros. Otomano y La Guagua deberán estar ausentes de las pistas algún tiempo debido a que sufrieron lesiones que por el momento no es posible precisar.

BELLE ROSE EN LA PRIMERA.— Ausente Maravilla los 17 rivales de la carrera inicial se pusieron en acción con Ciruelo en punta seguido de Mala Compra, Escarpado, Isla de Capri, Flanza y al fondo Castrito con Zino, que partió muy mal. Con más de dos cuerpos sobre sus perseguidores llegó Ciruelo al codo final, pero en el comienzo del derecho Mala Compra desplazó a Ciruelo y por fuera atropellaron con firmeza K S 1 con Belle Rose. Después de reñida y estrecha lucha pudo imponerse Belle Rose por cabeza sobre K S I. El tercer puesto lo conservó Mala Compra, delante de Flor de Te, Corona Real y Ciruelo.

LA FINALE, POR BRAZZA Y LA INTERNACIONAL.— No fue presentada Sunny Baby en la segunda y las once potrancas partieron con La Finale, Forest Maid, Lucasta y Paraguana en las primeras colocaciones, con Agradable en la retaguardia. Luego Lucasta dominó a La Finale y a Forest Maid y la hija de Flexton se mantuvo hasta la curva final delante del grupo. Frente a las galerías avanzó con firmeza La Finale y a continuación Guerrera. Ambas dejaron atrás a Lucasta y, después de una lucha que se prolongó hasta la meta pudo imponerse en la llegada La Finale, con medio cuerpo sobre Guerrera. A cuatro cuerpos se mantuvo tercera Lucasta, delante de la favorita Paraguana, Quinta Agradable, sexta Forest Maid y última la debutante Mozuela.

LOS PESOS FISICOS: La Finale, 380; Guerrera, 440; Lucasta, 393; Paraguana, 420 kilos.

ROSA DE LUXEMBURGO, POR MI OSEA Y CUARTERO LA.— Las once anotadas participaron en la carrera "A" y Claudine, luego de la orden de partida, se cortó dos largos sobre Castilla, Gloria Montesa Dormida, Rosa de Luxemburgo y Último corría Take it Easy. En los 700 metros Gloria Montesa pasó al segundo puesto, pero en plena curva se abrió exageradamente lo mismo que Rosa de Luxemburgo, en tanto Claudine retrogradaba vencida. Frente a las galerías Rosa de Luxemburgo y Gloria Montesa se empeñaron en desordenada lucha y ambos jinetes —Mora y Pezoa— hicieron uso de ilegítimos recursos, ofreciendo al público un espectáculo grotesco que mereció la consiguiente reprobación de los aficionados. En espectacular llegada se impuso, finalmente, Rosa de Luxemburgo por medio pescuezo a Gloria Montesa. A cuerpo y medio se clasificó tercera Dormida, delante de Take it Easy. Quinta Vitality, sexta Castilla y séptima Orangeada. En los últimos puestos Claudine y Latitud. A cien metros de la llegada rodó Irenita y su jinete A. Araya, debió ser hospitalizado. No tuvo acogida un reclamo de Gloria Montesa contra la ganadora.

LOS PESOS FISICOS: Rosa de Luxemburgo, 409; Gloria Montesa, 425; Dormida, 416 y Take it Easy 410.

DINAR EN CORRAL CON CASILDA.— Sin retiros se cumplió la décima serie de los 1.200 y el primero en colocarse fue Dinar, seguido por Cacharpaya, Cierva, Jarcia, Thamara Ly Escondido, Nilde y al fondo Comequecho, que perdió terreno en la partida. Luego Cirva con Cacharpaya dominaron a Dinar y a continuación venía Irmele con Camphora, Thamara Ly y Nilde. En plena curva se abrió Tahamara Ly y Cacharpaya logró postergar a Cierva en tanto Irmele y después Dinar, por dentro, amagaron de cerca a Cacharpaya. Pese a la resistencia que opuso Cacharpaya, en la llegada logró Dinar medio pescuezo en su favor sobre la mulata de Argagnon. A dos y medio cuerpos entró tercera Irmele, armada en gran lance. Cuarto Cierva, delante de Camphora. Sexta Nilde, séptima Thamara Ly, abierta y en las últimas colocaciones Jarcia, Boneval y Fumador. Este se arrancó la vuelta entera antes de la partida, perdiendo toda su opción.

TIO JOTE EN LA CUARTA — Proserpine, Woska y Trilla no tomaron parte en la cuarta carrera y al darse la orden de correr Kayacka, El Barquero, Buzenval y Doina fueron los primeros en la vanguardia, seguidos por Laberinto, Kandinga y Rector, en tanto al fondo quedaron Tocsca y Jericó. Kayack se mantuvo hasta el codo final en punta, pero en los primeros metros del derecho retrogradó ante los avances de Tío Jote, Doina y Rector. Luego de alguna lucha definió la carrera en su favor Tío Jote, hasta conseguir imponerse en la llegada el tordillo de Martínez por dos largos sobre Rector. El tercero lo mantuvo Doina, delante de Laberinto Quinto Buzenval y sexta Simpática. Más atrás El Barquero, Discordante y Kandinga y en los últimos puestos Kayack, Toesca y Mayita.

En la séptima prueba de la mañana, Tout Seul vence por medio cuerpo a Maspega, clasificándose tercera a igual distancia Competencia. El ganador repartió $ 204.— por unidad.

ALBORADA EN CORRAL CON ORFEBRE, EN LOS 1.800. — No fueron presentados Baldalón y Dialecto en el handicap de fondo y el primero en puntear fue Genil, seguido de cerca por Duquesa, que lo postergó metros más adelante. A continuación se ubicaron Mitre, Batallón, Alborada y Querellante y al fondo corría Aguilón. En ese orden pasaron por la meta y —una vez en la recta opuesta— Duquesa mantenía ventajas sobre Mitre, Alborada, Batallón y Querellante, siempre con Aguilón último. Poco antes del codo final, Alborada dejó atrás a Duquesa y Mitre con Querellante la seguían de cerca. Frente a las galerías Mitre ofreció lucha a Alborada, pero se defendió bien la hija de Bachiller y logró mantener en la meta medio cuerpo sobre el hijo de Roi D'Atout. El cuarto pues to lo mantuvo Batallón, delante de Petronio. Sexto Orfebre y en los últimos puestos Duquesa y Tres Ases.

TOUT SEUL CON DIVIDENDO DE $ 204.— Sin retiros se disputó la séptima carrera y fue Nickel Coin el puntero seguido por De Noche, Competencia, Me Estafa, Más Pega y Tout Seul. En los 900 Me Estafa quedó seguido y poco antes del codo final Me Estafa emparejó a Nickel Coin. En los primeros metros de tierra derecha Competencia y Me Estafa, por el centro del campo y luego Tout Seul, por el sector interior, dominaron a Nickel Cin, Tout Seul, muy eficientemente exigido por Hevia logró tomar ventaja, cruzando el poste de llegada con medio cuerpo sobre Más Pega, que avanzó a último momento. El tercer puesto, a igual distancia lo mantuvo Competencia, delante, del veloz Nickel Cin. Quinto Me Estafa y sexto, llegó Calvados. Último Smoke Cloud.

NEDREY EN LA OCTAVA.— China Doll no compitió en la octava y a poco de partir se vio a Nedrey en punta, seguido de Locuta, Mediterráneo, Leonio emparejó a Nedrey, pero al llegar al derecho nuevamente Nedrey se desprendió con gran facilidad del resto del grupo, asegurando desde temprano la victoria el pupilo de Ernesto Maggi. En la llegada precedió por dos largos a Leonio y en el tercer puesto se clasificó Hecuba, en avance final. Cuarta Marisabel, quinto Mediterráneo; sexto El Huasito; séptimo Redoblante; octava Lady Maid, delante de Rosa Negra. En los últimos puestos: Oso Polar, Maricunga y Good Boy.

EL ADICTO EN LA NOVENA.— Lirquén no corrió en la novena carrera y Baizano fue el primero en avanzar seguido de cerca por All Seer, Pinta Roja, Brema y Susuky, con Vigoroso al fondo. En los 900 metros All Seer postergó al puntero y con Pinta Roja en el segundo puesto llegó el grupo al codo final. Pinta Roja, luego cargó de firme sobre All Seer, retrogradando Baizano. Se defendía bien All Seer de Pinta Roja, cuando apareció por fuera, en firme atropellada, El Adicto, produciendose así, espectacular llegada entre los tres animales, que precisó de la fotografía, para el resultado definitivo, que fue favorable a El Adicto, por el pescuezo sobre Pinta Roja. A cabeza llegó tercero All Seer, delante de Hellcat. Quinta Nieta de Tigre, delante de Bombat Duck. Último Morango.

MIREYA, EN LA DE CLAUSURA.— Retirada Policarpia los 17 rivales de la final fueron puestos en carrera con Agitado adelante, seguido de Dur Costa, Mireya, Segundita y Otomano. En los 900 metros Otomano intentó pasar al puntero, pero luego tropezó y cayó, ocasionando las rodadas de Cervatillo, La Guagua y Fumarola. Luego de la confusión que se produjo con el accidente, Segundita se cortó dos largos sobre Mireya y con la favorita en el primer puesto, entró el grupo al derecho. Mireya avanzó con seguridad y frente a las galerías dejó atrás a Segundita, en tanto, por fuera avanzaba Copa de Oro. Pese a que algo reaccionó Segundita, en la meta la venció Mireya por medio cuerpo. A igual distancia obtuvo Copa de Oro, el tercero, delante de Agitado, Don Otto y Mi Talismán. Ultima Campañela.

De los jinetes que se accidentaron E. Contreras libró sin un rasguño y A. Núñez, J. Huerta y R. Jaramillo fueron hospitalizados.

La reunión terminó puntualmente, con la carrera de eliminación que fue ganada por Rey Moro a Medallón, La Fiera y Punitaqui, que van a Carabineros.

IMPORTANTE CLASICO GANO COUNT OF HONOR

INGLEWOOD, 21 (UP).— El caballo Count of Honor ganó hoy por más de tres cuerpos el Westerner Handicap, con premios por 87.250 dólares, que se disputó en el Hipódromo Hollywood de esta localidad.

Count of Honor, que hizo los 2.011 metros de la prueba en un minuto, 59 segundos y dos quintos, obtuvo el premio de 48.950 dólares correspondiente al primer lugar.

El ganador pagó dividendos de 3.50, 2.70 y 2.50 dólares; Social Climber, que quedó en el segundo lugar, 3.70 y 3.00, y Terrang, que ocupó el tercero, 3.60.

De punta a punta se impuso Judith en la Carrera Especial del H. Chile

Los diez anotados se presentaron ante las cintas en los 1.200 metros de la carrera especial "Juan Pizarro", la principal del programa de ayer en el Hipódromo Chile.

Rápidamente fueron puestos en acción con Time and Tide adelante, seguida la del Anita por Judit. Chamuscado, Pifano y Tolstoy, quedando último Tolstoy. Luego Judith, haciendo su propio juego, forzó el tren de la carrera y desplazó a la puntera, acompañada de la cupla de Juan Zúñiga, más de dos largos delante de Time and Tide. Nogaró y más atrás corrían Bonazo, Chamuscado y al fondo venía Tolstoy, con San Remo. En los primeros metros del derecho Time and Tide ofreció lucha a Judith, pero ésta se defendió en todo momento y, si bien al final decayó mucho, debido a la velocidad del tren, siempre tuvo energías la alazana del stud Andino, para alcanzar el poste de llegada con medio pescuezo sobre su tenaz perseguidora. El tercer puesto, a un cuerpo, lo conquistó, en tardío avance, Tolstoy, delante de Nogaró. Quinto Bonazo, que se quedó; sexto Pifano, séptimo Ganjes, octavo Chamuscado y en los puestos finales Carmen Luna y San Remo.

Judith marcó el buen tiempo de 1.12 2/5 y al regresar el ganador fue muy aplaudido S. Allende, que reemplazó a A. Araya.

La hija de Bachiller y Jerarquía cumplió, esta performance con un peso físico de 435 kilos.

TRANSPORTES
Victoria
FONOS: 91830 - 96069
TUCAPEL 2733 - SANTIAGO
AGENCIAS:
ANTOFAGASTA, Orella 636.. Fono 1434.
COQUIMBO, Aldunate 1562. Fono 49.
VALPARAISO, Van Buren 2624. Fono 7134.
TALCA, 1 Norte 1345. Fono 138-J.
CHILLAN, Isabel Riquelme 880. Fono 451-J.
CONCEPCION, Anles 678. Fono 3[illegible]
LOS ANGELES, Colo Colo 888. Fono 128.
TEMUCO, M. Rodríguez 1096. Fono 47-R.
FLETES, MUDANZAS, ADUANA, EQUIPAJES
REEMBOLSOS — SERVICIO DE PUERTA A PUERTA

NOTICIAS DEL COMISARIATO DEL HIPODROMO CHILE

Se autorizó a M. Parraguez para correr a Primoroso, por enfermedad certificada de J. Pombet.

PRIMERA CARRERA.— Reclamaron O. Castillo (Castrito) contra H. Salas (Belle Rose); éste contra B. Galaz (Isla de Capri) y S. Véliz (Zurdo) contra M. Maturana (Escarpado), por cargar en la partida. Desestimados. C. Benavides dio cuenta que Zino partió rezagado. Se autorizó a E. Soto para correr a Unico, en vez de E. Araya.

SEGUNDA CARRERA.— Reclamaron: A. Mora (Rosa Luxemburgo), contra C. Pezoa (Gloria Montesa) por abrirle a 200 metros de la meta y éste contra aquél por hueso, quererlo cargarlo en los últimos 100 metros; y H. Galaz (Dormida) contra Pezoa y Mora, por molestarlo a la llegada. Con lo visto por los señores Comisarios y lo informado por el Juez de Cancha del sector, se acordó suspender a C. Pezoa y A. Mora, por dos meses, extensivos a clásicos, por las incorrecciones cometidas. En esta carrera rodó a 100 metros de la meta A. Araya (Irenita).

TERCERA CARRERA. — Dieron cuenta: U. Gaete, que Comequecho partió remagado; y A. Núñez, que Oncena tuvo contratiempos en la partida, al estrellarse con Thamara Ly. Se ordenó el retiro de Woska, por estar inscrita también en el Valparaíso Sporting Club; y se autorizó el cambio de los montes de A. Araya.

CUARTA CARRERA. — Reclamo J. García (Laberinto) contra M. Yáñez (Buzenval), por abrirle en la curva. Casual. Dieron cuenta: E. Soto y G. Farmer, que Jericó y Caparrón partieron remagados, y el último tuvo también contratiempos en tierra derecha y el preparador de Jericó, que no quedó conforme con su carrera. Se autorizó a G. Farmer para correr a Ganges, en vez de E. Contreras, que se excedió en un kilo. Se deja constancia que Competencia es preparada por A. Ramírez.

QUINTA CARRERA. — Reclamaron G. Farmer (Ganges) contra J. Escobar (Nogaró) por cargarlo en los 1.000 metros, quedando encajonado; y C. Olivares (Time and Tide), contra S. Allende (Judith) por molestar con la huasca a su yegua, a 100 metros de la meta. Se multó en $ 500 a S. Allende.

SEXTA CARRERA.— Reclamó M Maturana (Querellante) contra C. Pezoa (Batallón), por cargar en la primera curva y huasquear a 200 metros de la meta. Desestimados.

Se autorizó a G. Farmer para correr a Más Pega, que se multó en $ 2.000 a L. A. Paredes, por no presentarse, y a M. Reyes, para correr a Pesatiempo, en vez de E. Núñez, que se excedió en dos kilos.

La Junta de Comisarios, ampliando la investigación por las incorrecciones cometidas en la Carrera "A", y en vista de haberse comprobado que en las huinches se sacó la rodela que llevaba Gloria Montesa, se disminuyó la suspensión a C. Pezoa a un mes y se multó al preparador Carlos Muños en $ 3.000 por su responsabilidad profesional en el caso.

Se presentó el preparador propietario de San Remo, a dejar constancia que no quedó conforme con su carrera.

REUNION ANTERIOR.— Después de exhibida la versión cinematográfica de las carreras disputadas el domingo 15, se acordó suspender 19 días (reuniones del 29 de julio, 5 y 12 de agosto) a U. Gaete (Arcaneo) por tomar del mentón en la 9a carrera, a S. Allende (Ojeda perrea), multándose a éste en 2.000 pesos, por no reclamar.

SEPTIMA CARRERA. — Reclamó S. Allende (Competencia) contra C. Paredes (Nickel Coin), por cargar en los 900 metros y contra G. Ojeda (Me Estafa) por abrirle a 200 metros de la meta. Desestimados. Se autorizó a H. Espinoza para correr a Good Boy; y a H. Bazay para correr a Forest Boy, multándose en $ 2.000 a C. Giraldez, por no presentarse.

OCTAVA CARRERA. — E. Soto (Tres Cobres) dio cuenta que perdió un estribo en la partida. Se llamó al preparador Rob López para que explicara las distintas carreras de Tout Seul, expresando que las atribuye a que por el estado anormal de la pista, mejoró sus posibilidades, ya que el caballo está muy adolorido de sus manos. G. Farmer dio cuenta que Supetar partió rezagado.

Por disposición veterinaria, se autorizó los retiros de los siguientes caballos, los que deberán estar en reposo durante el tiempo que se indica: Maraville, 8 días; 10 días: Badalón y Trilla; 15 días: Proserpine y Sunny Baby, y 20 días: Lirquén.

NOVENA CARRERA. — Reclamó H. Hevia (Ola Blanca) contra F. Suárez (Hellcat) por cargar en la partida, haciéndole perder un estribo. Casual.

El Juez de Partida suspendió por 4 reuniones a Zino, Latitud, Bonazo y Smoke Cloud; notifica a los preparadores de Oncena, Cierva, Comequecho, Jericó, Querellante, Batallón, Oso Polar, Tout Seul, Suriel y Morango, que los adiestren para partir; multó en $ 200 a C. Pezoa y S. Allende ¡e indultó a Money Seeker.

DECIMA CARRERA. — En esta carrera rodaron en los 900 metros, A. Núñez (Otomano), R. Jaramillo (Cervatillo), J. Huerta (Fumarola) y E. Contreras (La Guagua). Se dejó abierta la investigación hasta oír a los jinetes accidentados. Dieron cuenta: H. Galaz, que Morsa tuvo contratiempos en los 900 metros, donde se produjo la rodada; y S. Allende, que Arrancate levantó la cabeza en la partida.

CARRERA DE ELIMINACION. — Se adjudicó a Carabineros los caballos Rey Moro, Mercurio, Medallón, La Fiera y Punitaqui.

LLEGADAS DE LOS HANDICAP: 4a carrera: Tío Jote, fácil; 5a carrera: Alborada, fácil; 8a carrera: Nedrey, fácil; demás carreras: exigidos.

ARGOLLAS
Oro 18 quilates. Surtido completo
Precios sin competencia
CASA WEISS
142 - Mac Iver - 142
INTERIOR — LOCAL 13
Fono 30684 — Casilla 2531

LIQUIDACION TOTAL DE DOS FABRICAS
NUEVAS Y EXTRAORDINARIAS OFERTAS SOLO POR ESTA SEMANA
21 DE MAYO 523
A 20 METROS DE PLAZA DE ARMAS

ROPA INTERIOR Y MEDIAS
MEDIAS Nylon 15 denier sanas, garantidas. $ 275.—
MEDIAS Nylon 15 denier. finísima calidad. $ 320.—
MEDIAS Nylon 15 denier. talón café, rica calidad. $ 345.—
MEDIAS Nylon 15 denier. talón cóctel, finísima. $ 520.—
MEDIAS Nylon 15 denier. talón café y negro, calado. $ 520.—
MEDIAS Nylon 66 gauge, 10 denier, riquísima. $ 430.—
MEDIAS Nylon 15 denier. talón café, calidad extra. $ 390.—
MEDIAS Nylon 15 denier. calidad especial. $ 335.—
MEDIAS Nylon. 60 gauge riquísima calidad. $ 390.—
MEDIAS Nylon 15 denier. Labán. $ 420.—
MEDIAS Nylon 15 denier. Lo mejor que se fabrica. $ 390.—
MEDIAS Nylon. indemallable. inferior al costo de fábrica. $ 790.—
ENAGUAS de mongol, encaje finísimo. $ 845.—
ENAGUAS de mongol, encaje de cuatro pulgadas. $ 1.190.—
ENAGUAS de satán, riquísimas, de seis pulgadas. $ 1.395.—
ENAGUAS de satán, con encajes importados, únicas. $ 2.540.—
ENAGUAS de satán, con macramé Suizo, elegantísimas. $ 3.400.—
ENAGUAS de satán, con macramé Suizo, muy fino. $ 3.840.—
ENAGUAS de satán, encaje, rica calidad. $ 1.140.—
ENAGUAS de piel de ángel, con encaje importado. $ 1.260.—
ENAGUAS de satán, encaje importado, 0.20 oms. de ancho. $ 2.300.—
ENAGUAS Super Lingerie con encaje de nylon. $ 2.420.—
ENAGUAS con sostén, de encaje importado. $ 1.920.—
ENAGUAS de mongol, con tira bordada suiza. $ 2.240.—

CAMISAS PARA CABALLEROS
CAMISAS popelina sas, cuello y puños de repuesto, ganga. $ 1.000.—
CAMISAS popelina mercerizada, cuello y puños de repuesto. $ 1.590.—
CAMISAS popelina blanca, calada, finísima. $ 1.541.—
CAMISAS blanca, popelina americana, cuello y puños repuesto. $ 1.990.—
CAMISAS popelina americana, listada, muy fina. $ 2.100.—
CAMISAS popelina listada sanforizada, cuello y puños repuesto. $ 1.570.—
CAMISAS sport escocesa, popelina de seda, oportunidad. $ 1.070.—
CAMISAS sport flames de hilo, ganga $ 1.140.—
CAMISAS sport, popelina de seda, a cuadros. $ 1.520.—
CAMISAS sport, popelina de seda, nido de abejas. $ 970.—
CAMISAS sport, popelina de seda, a cuadros, de gran moda. $ 1.170.—
CAMISAS sport, popelina de seda cuadrillé, finísimo. $ 1.000.—
CAMISAS sport flames de seda, muy elegante. $ 1.430.—
CAMISAS sport, hilo seda torcido, a cuadros. $ 1.000.—
CAMISAS sport de hilo seda, torcido, de un tono, varios colores. $ 1.360.—
CAMISAS sport cuadrillé de seda, muy fina. $ 1.110.—
CAMISAS afranelada, tipo muy grueso, cuatro colores. $ 1.350.—
CAMISAS sport lanital, gran variedad de tonos. $ 965.—
CAMISAS sport de tuser venado, novedad exclusiva. $ 1.190.—
PIJAMAS afranelados, lo más grueso que se fabrica en Chile. $ 2.380.—
CALZONCILLOS blancos, popelina nacional, todos los números. $ 315.—
CALZONCILLOS cortos, popelina de color, todos los números. $ 325.—
CALZONCILLOS cortos, popelina de hilo, finísima, blancos. $ 390.—

HERMOSISIMO SURTIDO DE CORBATAS DE TODOS LOS COLORES Y DE LAS MAS FINAS CALIDADES
$ 320, $ 325, $ 340, $ 360, $ 380

ACUDA HOY A PRIMERA HORA PARA APROVECHAR LO MEJOR
QUEDAN MUY POCOS DIAS
21 DE MAYO 523
A 20 METROS DE PLAZA DE ARMAS

Judith, pagando $ 79 a ganador, derrota por medio pescuezo a Time and Tide en la Carrera Especial "Juan Pizarro", corrida ayer en el Chile. Tercero Tolstoy, a un cuerpo.

Resultados generales de las carreras de ayer en el Hipódromo Chile

PRIMERA CARRERA.— Premio "LEONCILLO".— Décimoprimera serie.— 1.200 metros.— $ 140.000 al primero.

	G.	P.
1.o BELLE ROSE, 55; H. Salas; por Qué Más Quiere y Barbara Lee, del Stud Paz	22353	8748
2.o K. S. I., 56,5; A. Díaz	30848	16312
3.o Mala Compra, 53; C. Paredes	51421	35488
4.o Flor de Té, 48; R. Pinto	15718	9180
5.o Corona Real, 49,5; F. Castro	17251	8110
6.o Ciruelo, 50; H. Castillo	35348	13656
Charmant, 55; A. Tapia	5405	2315
Escarpado, 54; M. Maturana	41571	17877
Flanza, 52,5; R. Núñez	6290	2969
Isla de Capri, 51,5; H. Galas	47410	2966
Sande, 51; H. Espinoza	2550	955
Zino, 51; C. Benavides	15415	6495
Zurdo, 50,5; S. Véliz	4475	2839
Primoroso, 49; J. Pombet	7455	3630
Tectonique, 49; G. Arancibia	17351	6923
Castrito, 48,5; O. Castillo	21082	15290
Ult. Trino, 49; J. Sánchez	3342	1815
	344130	144732

GANADA por una cabeza; el tercero a 1 1/4 cuerpo.— Tiempo: 1.18 4/5.— No corrió Maravilla.— Preparador: Ernesto Maggi.
DIVIDENDOS: $ 114 y 37; $ 25 y 19.

SEGUNDA CARRERA.— Premio "LA BASTILLE".— Serie "A".— 1.400 metros.— Para potrancas de tres años, nacidas en Chile, no ganadoras.— $ 350.000 a la primera.

	G.	P.
1a. LA FINALE, 53; C. Ojeda; por Brazza y La Internacional, del Haras San José de Río Blo	36059	14568
2a. Guerrera, 53; H. Salas	43911	14588
3a. Lucasta, 53; C. Benavides	19881	11952
4a. Paraguana, 53; H. Hevia	51385	25780
5a. Agradable, 49; B. Díaz	11534	12278
6a. Forest Maid, 49; F. Toro	10668	4691
Calentura, 53; C. Paredes	3057	1495
Leonora, 51; A. Núñez	12955	6299
Unica, 53; E. Soto	13162	6152
Violetera, 49; L. A. García	2549	1635
Ult. Mozuela, 49; N. Vásquez	6340	3273
	234287	101930

GANADA por 1/2 cuerpo; el tercero a cuatro cuerpos.— Tiempo: 1.38 1/5.— Parciales: primeros 400 metros, 23 2/5; últimos, 27 4/5.— No corrió Sunny Baby.— Preparador: H. Cisternas.
DIVIDENDOS: $ 49 y 18; $ 18 y 20.

CARRERA "A".— 1.400 metros.— Serie "B".— Para potrancas de tres años, nacidas en Chile, no ganadoras.— $ 350.000 a la primera.

	G.	P.
1a. ROSA DE LUXEMBURGO, 49; A. Mora; por Mío Sin y Cuarterola, del Stud Cochamó	8660	2810
2a. Gloria Montesa, 53; C. Pezoa	13895	3720
3a. Dormida, 51; H. Galaz	7310	1560
4a. Take it Easy, 51; E. Contreras	1769	385
5a. Vitality, 49; M. Alquinta	1375	565
6a. Castilla, 49; G. Arancibia	5663	1215
Orangeada, 53; O. Muñoz	6285	1375
Claudine, 53; J. Escobar	1730	890
Hualicha, 51; L. G. Farmer	12735	3435
Irenita, 52; A. Araya (rodó)	11300	4295
Ult. Latitud, 49; R. Castillo	980	350
	72025	19605

GANADA por medio pescuezo; el tercero a 1 1/2 cuerpo.— Tiempo: 1.38 1/5.— Parciales: primeros 400 metros, 27 3/5; últimos, 27 2/5.— Corrieron todas.— Preparador: M. Martínez.

DIVIDENDOS: $ 63 y 16; $ 19 y 20.

TERCERA CARRERA.— Premio "LEONCILLO".— Décima serie.— 1.200 metros.— $ 140.000 al primero.

	G.	P.
1.o DINAR, 50,5; L. G. Farmer, por Cambronne e Hija Rubia, del Stud Balkán	29232	10208
2.o Cacharpaya, 54; P. Ulloa	16705	7992
3.o Irmela, 53,5; F. Toro	15094	4689
4.o Cierva, 50,5; H. Basay	23085	8708
5.o Camphora, 53; S. Allende	29607	11350
6.o Nilde, 51,5; C. Pezoa	54812	23614
Al Justo, 54,5; E. Soto	33393	13186
Escondido, 54,5; M. Alquinta	8339	4363
Jarcia, 54; M. Guerrero	13819	5821
Klondike, 53; H. Salas	13885	6377
Fumador, 52,5; M. Carrasco	42510	21001
Thamara Ly, 52,5; J. R. Pérez	45427	20611
Timbalera, 52,5; C. Benavides	17535	7743
Oncena, 51,5; A. Núñez	5495	2555
Comodoro, 51; H. García	13274	4603
Comequecho, 50,5; U. Gaete	44453	16661
Casilda, 50; V. Alvear	13891	4298
Ult. Boneval, 41; L. Marcos	1253	581
	430250	176560

GANADA por 1/2 pescuezo; el tercero a 2 1/2 cuerpos.— Tiempo: 1.14 2/5.— Parciales: primeros 400 metros, 22 2/5; últimos, 27 1/5.— Corrieron todos.— Preparador: A. Yodanovic.

DIVIDENDOS: Corral Dinar-Casilda: $ 72 y 45; $ 55 y 86.

CUARTA CARRERA.— Premio "LEONCILLO".— Novena serie.— 1.200 metros.— $ 140.000 al primero.

	G.	P.
1.o TIO JOTE, 51,5; H. Bazay; por Meyerling y Frontera; del Stud Tambor	51483	20391
2.o Rector, 51,5; A. Urrutia	43091	15680
3.o Doina, 54; H. Salas	93554	33482
4.o Laberinto, 53,5; J. García	28873	13094
5.o Simpática, 52; M. Guerrero	64047	29149
6.o Buzenval, 55; M. Yáñez	14031	5936
El Barquero, 52,5; C. Ojeda	18148	6996
Kayack, 53,5; M. D'Andrea	23502	9044
Kandinga, 52,5; J. Escobar	54353	19607
Toesca, 52; H. Hevia	27104	10830
Dama del Mar, 51,5; E. Frías	16839	8840
Discordante, 51,5; H. Pilar	10673	4794
Jericó, 51; E. Soto	54082	21226
Caparrón, 50; L. G. Farmer	14951	6444
Ult. Mayita, 51,5; A. García	7547	3994
	831627	207503

GANADA por dos cuerpos; el tercero a 1 1/4 cuerpo.— Tiempo: 1.13 3/5.— Parciales: primeros 400 metros, 22 3/5; últimos, 26 4/5.— No corrieron: Proserpine, Woska y Trilla.— Preparador: M. Martínez.
DIVIDENDOS: $ 76 y 24; $ 29 y 18.

QUINTA CARRERA.— Premio "JOHN PIZARRO".— Carrera especial.— 1.200 metros.— $ 200.000 al primero.

	G.	P.
1.o JUDITH, 46,5; S. Allende; por Bachiller y Jerarquía, del Stud Andino	43839	15022
2.o Time and Tide, 55,5; O. Olivares	76903	38752
3.o Tolstoi, 49; H. Salas	27720	14136
4.o Nogaró, 56; J. Escobar	55367	19156
5.o Bonazo, 50; A. Núñez	21987	8062
6.o Pifano, 45; H. Hevia	88850	36902
Chamuscado, 49,5; C. Pezoa	34317	13560
Ganges, 49,5; L. G. Farmer	82115	23009
Carmen Luna, 45; H. Obregón	26195	8785
Ult. San Remo, 54; H. Galaz	17193	8138
	462386	175472

GANADA por 1/2 pescuezo; el tercero a un cuerpo.— Tiempo: 1.12 2/5.— Parciales: primeros 400 metros, 22 4/5.— Corrieron todos.— Preparador: Jn. Zúñiga.
DIVIDENDOS: $ 79 y 26; $ 18 y 27.

SEXTA CARRERA.— Premio "LONGO".— Handicap.— 1.800 metros.— $ 200.000 al primero.

	G.	P.
1.o ALBORADA, 56; H. Salas; por Bachiller y Albacora, del Stud Irma	14304	5029
2.o Mitre, 51,5; E. Soto	10935	4950
3.o Querellante, 55; M. Maturana	35318	17198
4.o Batallón, 51; C. Pezoa	44355	13031
5.o Petronio, 45; H. Hevia	28199	12607
6.o Orfebre, 53,5; C. Ojeda	87863	31646
Narva, 56; E. Araya	63156	16602
Vermeille, 55,5; J. L. Silva	28113	9159
Genil, 51,5; M. Reyes	35574	14910
Tres Ases, 51; E. Contreras	26281	9651
Aguilón, 46; H. Obregón	53346	19774
Ult. Duquesa, 48,5; S. Allende	98612	38690
	556285	193045

GANADA por 1/2 cuerpo; el tercero a dos cuerpos.— Tiempo: 1.56 3/5.— Parciales: primeros 400 metros, 26 4/5; últimos, 27 3/5.— No corrieron: Dialecto y Baldalón.— Preparador: A. Lab.
DIVIDENDOS: Corral Alborada-Orfebre: $ 40 y 86; $ 88 y 32.

SEPTIMA CARRERA.— Premio "LEONCILLO".— Cuarta serie.— 1.200 metros.— $ 140.000 al primero.

	G.	P.
1.o TOUT SEUL, 53; H. Hevia; por Brazza y Calabrina, del Stud Bomberos	24271	9504
2.o Maspega, 46; L. A. Paredes	15021	5998
3.o Competencia, 47; S. Allende	61434	25421
4.o Nickel Coin, 54; C. Paredes	65571	18123
5.o Me Estafa, 53,5; L. G. Farmer	196045	58829
6.o Calvados, 50,5; A. Núñez	32547	10050
Regador, 59; Jn. Espinoza	9717	2762
De Noche, 57; E. Araya	60608	13940
Tita la Law, 48,5; B. Galica	22296	8102
Fuente de Oro, 55; A. Urrutia	20963	6819
Resfrío, 54; G. Retamal	13725	4810
Flying Fool, 53; H. Galaz	97219	18114
Pasatiempo, 53; M. Reyes	8956	4475
Robin Hood, 53; R. Silva	34206	10431
Plexión, 49,5; O. Castillo	6785	3484
Pallahueque, 52; E. Salas	36096	15156
Tacora, 50; H. Obregón	3954	2276
Ult. Smoke Cloud, 48,5; N. Vásquez	15021	5998
	668872	221867

GANADA por 1/2 cuerpo; el tercero a 12 cuerpo.— Tiempo: 1.12 2/5.— Parciales: primeros 400 metros, 22 2/5; últimos, 26 3/5.— Corrieron todos.— Preparador: R. López.
DIVIDENDOS: $ 204 y 53; $ 78 y 26.

OCTAVA CARRERA.— Premio "LEONCILLO".— Octava serie.— 1.200 metros.— $ 140.000 al primero.

	G.	P.
1.o NEDREY, 50

histórica ceremonia, diecinueve Presidentes ericanos firmaron la "Declaración de Panamá"

arán por hacer efectiva la libertad y el bienestar en el Continente

A.— El Presidente de Chile, general don Carlos Ibáñez ego deposita una ofrenda floral al pie del monumento al Presidente de Panamá, Manuel Guerrero, en la Plaza al de la ciudad, junto a funcionarios panameños; el Embajador de Chile en Panamá, señor Enrique Lagreze; el Ministro de Relaciones Exteriores, señor Osvaldo Sainte-Marie, y el Ministro-Secretario General de Gobierno, señor Mario Ciudad.

Eisenhower propuso utilización pacífica de energía atómica

PANAMA, 22. — (UP). — Los Presidente o Presidentes Electos de diecinueve Repúblicas del Hemisferio Occidental, firmaron hoy una histórica "declaración de Panamá", por la que se comprometieron a tomar medidas para robustecer los "organismos interamericanos y

(A LA PAGINA 10 - COL. 1)

PANAMA.— El Primer Mandatario de Chile hace uso de la palabra al ser recibido en la Universidad de Panamá. A su lado, el Rector del establecimiento, Dr. Jaime de la Guardia.

sta jornada es una demostración de irrevocable unidad de América"

presó el Presidente del Consejo de la OEA

NAMA, 22. — (UP)— El ente del Consejo de la ncia de Estados Amen (OEA), Tulio Delgado, mbia, saludó a los Pre- s americanos en nombre ellas en la sesión es- celebrada por dicho or- o en el "Salón Bellavis- Sala) El Panamá, con e clausuraron los actos ivos del Congreso convocado por Bo- 1826.

ado pasó revista al des- del interamericanismo y la intensificación de la cooperación económica en el Hemisferio Occidental.

Luego, dirigiéndose a los Mandatarios declaró: "Os presento el saludo respetuoso y cordial del Consejo de la Organización. Con esta sesión de honor finaliza el programa conmemorativo del Congreso de 1826, en forma que carece de precedentes en la historia; vuestra presencia es signo de que se inaugura una nueva edad en el proceso ascendente de las relaciones en el hemisferio y con este ejemplo en el mundo entero.

"Bien sabemos que a vuestro lado, espiritualmente, los eminentes mandatarios: excelentísimo doctor Víctor Paz Estenssoro, Presidente de Bolivia; excelentísimo Gral. Gustavo Rojas Pinilla, Presidente de Colombia; excelentísimo señor Oscar Osorio, Presidente de El Salvador; excelentísimo doctor Julio Lozano Díaz, Presidente de Honduras, y el excelentísimo general Manuel Odría, Presidente del Perú, participan de los mismos propósitos y anhelan las mismas finalidades que os han

(A LA PAGINA 10 - COL. 7)

S. E. NO SE HA ENTREVISTADO CON ARAMBURU

PANAMA 22.— (UP).— El Presidente Ibáñez del Campo, de Chile, calificado popularmente como "uno de los Presidentes americanos más simpáticos", ha continuado sus actividades informales, sin mayor guardia, alternando democráticamente con la gente.

Hasta esta mañana, el señor Ibáñez no había tenido entrevista alguna con el Presidente Pedro E. Aramburu, de Argentina, ambos se han encontrado en diversos actos protocolares, saludándose, pero sin detenerse a conferenciar.

MARLENE CARON, hermosa y destacada actriz del cine francés, cuya llegada a Chile anunciada para mañana, será confirmada hoy. La famosa intérprete de "Los Caprichos de Carolina", llegaría a Los Cerrillos acompañada por su marido, el director y productor de cine, Christian Jaque, con el fin de presentarse en el escenario del Teatro Rex durante una función de beneficio.

Presidentes Ibáñez y Eisenhower se entrevistan hoy a las 11 horas

Los Presidentes de Chile y Estados Unidos sostendrán, a las 11 horas de hoy, lo que se calificó en círculos diplomáticos, como una de las más importantes entrevistas al margen de la reunión de Mandatarios Americanos, en Panamá.

La entrevista entre ambos Jefes de Estado fue concertada con anterioridad a la Conferencia por el Ministerio de Relaciones Exteriores de Chile, por intermedio de su Embajador en Washington, Mario Rodríguez, y por la Secretaría de Estado para los Asuntos de América Latina del Gobierno de los Estados Unidos, Henry Holland, Secretario de Estado Adjunto, expresó a los diplomáticos chilenos el interés del Presidente Dwight D. Eisenhower por sostener una conversación personal con el Presidente Ibáñez, con oportunidad del viaje a la reunión de Mandatarios Americanos.

La Cancillería confirmó la realización de esta conferencia entre ambos Presidentes, la que deberá realizarse a las 11 horas, en la sede de una de las dos Embajadas en Panamá.

Durante los dos días de la reunión los Mandatarios chileno y norteamericano han sostenido diversas conversaciones preliminares a la anunciada entrevista de hoy, a la que asistirán también miembros de las Comitivas de los dos Presidentes.

"Chile propugna una unidad continental libre de recelos y temores", dijo S. E. en Panamá

PANAMA, 22.— (UP.)— El Presidente de Chile, General Carlos Ibáñez del Campo, al suscribir la "Declaración de Panamá", dijo, en parte:

"Todo cuanto tienda a la unión de los pueblos americanos, toda

(A LA PAGINA 10 - COL. 7)

REVOLUCIONA LA TECNICA MODERNA, LA "SUPER Sahid LUSTRADORA" CON VIRUTILLA, DE MULTIPLE ACCION

RASPADORA, PULVERIZADORA, PLUMERO DE AIRE, ENCERADORA, ASPIRADORA, LUSTRADORA, Y SECADOR DE PELO

ENTREGA INMEDIATA

"El hombre no debe ser esclavo de su técnica, sino que debe ser su dueño"

Señala el Director de Enseñanza Profesional, D. Hernán Pardo

Su óptima impresión sobre la forma en que trabajan las autoridades educacionales de Antofagasta y su admiración por el progreso que ha alcanzado el Instituto Comercial de esa ciudad, dio a conocer a LA NACION el Director General de Enseñanza Agrícola, Comercial y Técnica, don Hernán Pardo Freire, quien acaba de regresar de su visita al norte del país.

"Instituto Comercial de Antofagasta —expresó—, ha cumplido recientemente cincuenta años de laboriosa y fecunda existencia. Su labor es extraordinaria, y aparte de su función educacional, es el organismo impulsador de notables iniciativas de alto interés, dueño del afecto de toda la ciudad y ocupa un lugar preponderante entre los establecimientos educacionales de la región. Dirigen acertadamente este plantel su director don José Duque Canales y el inspector general don Gerardo Muñoz, quienes no escatiman esfuerzos para darle el prestigio que día a día va acrecentando".

Señaló el señor Pardo que ese establecimiento otorga títulos de Contador General, de Agente Comercial y Viajante y de Secretario Administrativo, y que alumnos egresados de estas tres especialidades se encuentran en la actualidad desempeñándose en industrias y firmas comerciales u otras importantes actividades del país.

Agregó que la celebración del quincuagésimo aniversario alcanzó pleno éxito, siendo sus principales actos una velada que se realizó en el Teatro Latorre, y un banquete servido en honor de las autoridades. Hubo, además, un desfile de modelos, organizado por la Escuela Técnica de Antofagasta, en homenaje al Instituto Comercial, que contó con la concurrencia de toda la sociedad antofagastina.

Manifestó también el señor Pardo su admiración por la magnífica forma en que trabajan los jefes educacionales de esa ciudad. Se ha organizado el Colegio de Jefes de Establecimientos Educacionales, al cual pertenecen el Director de la Escuela de Minas, el Director de la Escuela Normal, la Directora del Liceo de Niñas, el Rector del Liceo de Hombres, la Directora de la Escuela Técnica Femenina, el Director del Instituto Comercial y el Director Provincial de Educación Primaria. Este organismo se preocupa de abordar en forma técnica y práctica todos los problemas educacionales y realiza una labor mancomunada que redunda en beneficio general de la ciudad. Actualmente se encuentran interesados, junto con las autoridades locales, en obtener la creación de un centro universitario para Antofagasta.

DISCURSO DEL SR. PARDO. — Durante la velada que se realizó en el Teatro Latorre, en conmemoración del cincuentenario del Instituto Comercial, el Director General de Enseñanza Agrícola, Comercial y Técnica, señor Hernán Pardo, pronunció un discurso, refiriéndose a la enseñanza profesional y a su alcance.

Dijo, entre otros conceptos:

"Si por un lado la eficiencia técnica se consigue por el trabajo de aplicación de las prácticas profesionales, la eficiencia social es producto de una aprehensión de los valores del espíritu.

No podemos entregar individuos exclusivamente especializados en su oficio en virtud de una exigencia de rendimiento parcial, solicitado por la organización económica. Debemos mirar el interés amplio del Estado y actuar con una doctrina profundamente humana, donde se reconcilien el hombre con su profesión. El individuo no puede ser esclavo de su técnica, sino debe ser su dueño, y, para ello, necesita confianza interior e inteligencia educada. Y en esta lucha no estamos solos, ya que, grandes pedagogos, como Paul Langevin, George Friedmann, René Huberi, por citar los principales, han sido pioneros en esta obra de humanización del trabajo".

Asesor para plan de la vivienda

Llegó a Santiago, vía El Interamericano, el señor Henry Foat, quien viene enviado desde los Estados Unidos por el plan denominado Punto Cuarto, para desempeñarse como asesor del Comité de la Vivienda, que ese sistema mantiene en nuestro país. Lo acompaña el señor Jaime Larrain, del Instituto de Asuntos Interamericanos.

El fraccionamiento de la platabanda de Gran Avenida entorpecerá tránsito público

Esta arteria debe mantener su condición de vía de velocidad

La Directiva del Comité Progreso de las Poblaciones Recreo y Dávila Carson de la Comuna de San Miguel, en su reunión sostenida en la tarde de ayer con asistencia de funcionarios de la locomoción colectiva y técnicos, acordó solicitar al Ministro de Obras Públicas, que en el trazado de la Gran Avenida se mantenga, al ampliar sus calzadas, la actual platabanda que la divide en dos grandes rutas para el tránsito público y a velocidad regulada con un máximo de 40 kilómetros por hora.

Luego de analizar y aplaudir la iniciativa de las autoridades comunales de San Miguel y La Cisterna para ampliar las calzadas de la Gran Avenida entre el Paradero 12 y San Bernardo, expresaron que en las discusiones y estudios sobre el particular, debe considerarse que esta importante arteria debe mantener su condición de alta velocidad para que el tránsito público, especialmente la locomoción colectiva, de norte a sur o de sura norte, no sea entorpecida y mantenga sus actuales frecuencias de recorrido.

Agregaron que existe en la actualidad una iniciativa de limitar los pastelones de concreto sólo a un radio de cuatro o cinco metros alrededor de cada poste del alumbrado público, situación que permitiría el cruce indiscriminado de vehículos a través de esta vía, deteniendo a cada paso, el tránsito de norte a sur o viceversa.

La Gran Avenida —señaló el Comité Progreso—, fue trazada especialmente para darle mayor rapidez y expedición a su tránsito entre Santiago y San Bernardo y comunas intermedias, y que, al construirse las actuales bandejas de concreto y jardín, se evitó en lo posible cortarlas frente a cada calle, como se pretende hacerlo ahora.

Estas bandejas, en la actualidad, especialmente entre los paraderos 8 y 18, están cortadas sólo frente a las calles transversales de más importancia o movimiento, de acuerdo con conclusiones a que llegaron los técnicos de la ex Dirección de Caminos, situación que permite que cumpla su finalidad esencial de acortar el tiempo que debe emplearse para [illegible] sus puntos intermedios.

De fraccionarse [illegible] centrales en la [illegible] por algunos vehículos [illegible] guel, junto con [illegible] forma apreciable [illegible] criminando en la [illegible] la locomoción colectiva [illegible] un grave entorpecimiento [illegible] mentando también el [illegible] tiempo que hoy emplean [illegible] dichas máquinas, con [illegible] agravará también el [illegible] de la locomoción colectiva [illegible] San Bernardo y [illegible].

En histórica ceremonia...

(DE LA PAGINA 9)

sus actividades", a fin de hacer efectiva la libertad y el bienestar en el Continente.

Como primer paso para cumplir ese propósito, el Presidente de Estados Unidos, Dwight D. Eisenhower, propuso la formación de una comisión de delegados presidenciales que se encargaría de recomendar medidas para hacer de la Organización de Estados Americanos "un instrumento más efectivo". El Presidente sugirió que una de las primeras labores de esta comisión pudiera ser buscar la manera de aprovechar lo antes posible la energía atómica en todo el Continente para desarrollar la industria y combatir las enfermedades.

Su proposición, dijo Eisenhower, ha sido recibida ya favorablemente por varios Presidentes americanos.

La "declaración de Panamá", firmada poco después del mediodía en el patio del colegio de San Agustín, de esta capital, reconoce que la realización del destino de América "hace necesaria la intensificación de los esfuerzos nacionales y de cooperación interamericana para procurar la solución de los problemas económicos y elevar las condiciones de vida en el Continente".

SUGESTION ECONOMICA DE CUBA. — La declaración fue firmada por los Presidentes o Presidentes Electos de todas las Repúblicas americanas, excepto los de Colombia, Teniente General Gustavo Rojas Pinilla, y de Honduras, Julio Lozano Díaz.

La de Eisenhower fue la única proposición concreta formulada en la Conferencia convocada para conmemorar el centésimotrigésimo aniversario de la reunión del Congreso de Panamá, convocado por Simón Bolívar, en 1826.

Algunos Presidentes, sin embargo, mencionaron en sus discursos de hoy algunos problemas específicos. Por ejemplo, Fulgencio Batista, de Cuba, urgió a Estados Unidos a suprimir la doble tributación para fomentar las inversiones de capital norteamericano en América Latina. Carlos Castillo Armas, de Guatemala, previno que los Estados americanos deberán resolver el problema de Belize (Honduras Británica), reclamado por Guatemala, porque la independencia del Continente no podrá ser nunca completa mientras no existan colonias o territorios dependientes de potencias extracontinentales en este Hemisferio.

CEREMONIA HISTORICA. — La Conferencia de Presidentes llegó a su culminación con la ceremonia realizada hoy en el enorme patio del colegio de San Agustín.

Muchos de los Mandatarios tuvieron que soportar dos horas de calor intenso, protegidos del sol por toldos de rayas verdes y blancas, esperando la llegada, a intervalos irregulares, de sus colegas. Muchos de ellos fueron demorados por las multitudes entusiastas que bloquearon las angostas calles de Panamá, a pesar del gran despliegue de tropas.

El Presidente Provisional de Argentina General Pedro E. Aramburú, fue el primero en llegar, a las 10.50 horas, al recinto de la ceremonia. Exactamente, dos horas más tarde, a las 12.50 horas, llegaron los últimos, separados por sólo 30 segundos, Manuel Prado, presidente Electo de Perú, y Eisenhower.

Todos los Presidentes ocuparon sillas de respaldo alto, de cuero repujado y con los escudos de cada país, con excepción de Eisenhower. En razón de su reciente enfermedad, de la que convalece todavía, el Presidente de Estados Unidos ocupó un sillón oficinesco, girador, de grueso tapiz, con brazos y ruedecillas en las patas.

Eisenhower tomó colocación entre los Presidentes Paul Magloire, de Haití, y Carlos Ibáñez del Campo, de Chile.

Los Presidentes fueron saludados en la puerta del antiguo colegio por el Canciller panameño Alberto Boyd y conducidos por éste hasta el patio, a través de una doble fila de soldados con blancos uniformes. En el estrado, erigido en el patio, frente al Salón Bolívar, los Presidentes fueron recibidos por el Presidente Ricardo Arias, de Panamá.

Hasta el momento en que se inició la ceremonia, a la llegada de Prado y Eisenhower, la mayoría de los Presidentes permanecieron incómodamente sentados en la larga fila de sillas, dispuestas en una línea curva y por orden alfabético español.

LARGA ESPERA. — Al principio, muchos se dedicaron a charlar amistosamente entre ellos, particularmente Anastasio Somoza, de Nicaragua, y Adolfo Ruiz Cortínez, de México, y, en otro grupo, Ibáñez, de Chile; José Figueres, de Costa Rica, y Alfredo Stroessner, de Paraguay.

Sin embargo, cansados de esperar y afectados evidentemente por el calor, la mayoría de los Mandatarios terminaron por sentarse estoicamente, mirando silenciosos por sobre las cabezas de unos 300 espectadores, en su mayoría señoras y diplomáticos.

Figueres, quien tiene una enconada enemistad con Somoza, abandonó ostensiblemente el estrado cuando llegó el Presidente Nicaragüense y comenzó a estrechar las manos de sus colegas. Figueres no regresó, sino más de una hora más tarde, segundos antes que Eisenhower completara el grupo.

APLAUSOS A IKE. — El Presidente de Estados Unidos fue aclamado casi delirantemente por los millares de espectadores que invadieron las calles. Personal del Servicio Secreto tuvo muchas dificultades para abrir paso al automóvil de Eisenhower a través de la multitud. El trayecto desde la residencia del Embajador norteamericano hasta el colegio de San Agustín, que usualmente se hace en quince minutos, tomó al Presidente media hora.

Eisenhower, vestido de blanco, de pie en su automóvil, tuvo que responder una y otra vez con la mano las aclamaciones de la multitud a su paso por las angostas calles.

Aunque la llegada de los Presidentes estaba protocolarmente dispuesta por orden alfabético, se hizo una excepción con Eisenhower, disponiéndose que llegara último para evitarle cansancio, pero los atrasos inexplicados de muchos otros Mandatarios provocaron un retardo considerable en todo el programa.

Después de estrechar la mano de Arias, Eisenhower se dirigió directamente a su sillón en el estrado, emitiendo la formalidad de saludar uno por uno a los demás Presidentes, como éstos lo hicieron.

LLUVIA TROPICAL. — Cuando Arias hablaba, una sorpresiva lluvia tropical obligó a espectadores y periodistas a buscar refugio, precipitadamente, en los claustros del viejo convento de San Francisco, vecino al patio. Los Presidentes, sin embargo, continuaron en sus asientos, protegidos por un toldo.

La lluvia cesó pronto y todos volvieron a sus lugares.

Eisenhower, quien concluyó su discurso a las 15.30 horas, fue muy aplaudido cuando anunció que, si los Presidentes americanos aprobaban su plan de nombrar representantes especiales para estudiar la manera de hacer de la OEA un "instrumento más efectivo", designaría a su hermano Milton Eisenhower como representante de Estados Unidos.

El Presidente dijo que su hermano era "bien conocido de los pueblos latinoamericanos".

Luego de hablar, con voz firme, Eisenhower decidió permanecer en el recinto para escuchar todos los discursos restantes, a pesar del calor y la humedad de la tarde.

Eisenhower fue el séptimo orador, de modo que fue seguido por otros doce.

Originalmente, se había dispuesto que cada orador hablara sólo cinco o siete minutos, pero algunos de los que precedieron al Presidente de Estados Unidos hablaron más de veinte.

RECTIFICACION SOBRE "NOTICIAS DE U. HORA"

En conformidad a lo establecido por la ley, damos publicación a la siguiente notificación y rectificación:

"Santiago, noviembre 16 de 1955. Señor Darío Sainte-Marie Soruco, Director del diario "La Nación".— Notifico a usted lo siguiente: que me ha sido entregado con este objeto, por los señores Arturo Alessandri Matte y Aníbal Pinto Santa Cruz, y para los fines que corresponda:

RECTIFICACION.— El diario "La Nación", en sus números de los días 8, 9, 10, 11 y 12 de noviembre pasado, ha publicado diversos artículos en los cuales hemos sido aludidos.

En uso del derecho que nos conceden los artículos 8.o y siguientes del Decreto Ley N.o 425, sobre Abusos de Publicidad, venimos en rectificar dichas publicaciones.

De acuerdo con las disposiciones del referido Decreto Ley, esta rectificación deberá publicarse en el diario "La Nación", en la misma página y con los mismos caracteres que los artículos que la han provocado.

1.— A raíz de un artículo del señor Alfonso Reyes Messa, en que se hacía una comparación entre el señor Chacur y el personaje de la obra teatral "Volpone", que no contenía ninguna alusión directa, ni menos ofensa, para su homónimo periodístico, el Director de "La Nación" inició una serie de artículos en los que se acusaba al autor de la nota mencionada y a los propietarios del diario "Ultima Hora".

2.— En los ataques del Director del diario "La Nación" se acusó a los suscritos de haber usurpado y robado el diario de "las manos de un moribundo" y llegó al extremo de calificarlos como "tratantes de blancas", por el hecho de que todavía aparece en "Ultima Hora" una sección que era tradicional y que ha ido siendo reducida paulatinamente por la Dirección.

3.— Respecto de los graves cargos que se han proferido en contra nuestra a propósito de la adquisición del diario "Ultima Hora", nos basta reproducir la parte sustantiva del escrito presentado ante el Segundo Juzgado del Crimen por los Consejeros de la Empresa "La Nación", señores José Ramsay y Eliert Herud, a raíz del proceso iniciado por nosotros contra el diario "Clarín", de la misma Empresa, por publicaciones injuriosas:

"José Ramsay y Eliert Herud, en el carácter de Consejeros de la Empresa Periodística "La Nación", ex propietaria del diario "Clarín", a US. respetuosamente decimos:

"1.— Al estudiar los antecedentes respectivos, hemos llegado al convencimiento de que las informaciones aparecidas en el diario "Clarín", de los días 23 y 27 de noviembre pasado, referentes a la compra del diario "Ultima Hora", por los señores Aníbal Pinto Santa Cruz y Arturo Matte Alessandri, se fundaban en suposiciones absolutamente falsas, y ellas eran injuriosas para los propietarios del referido diario.

"2.— Reconocemos que de las escrituras públicas que dan testimonio de la compraventa del diario "Ultima Hora", se desprende que este negocio fue perfectamente correcto y que las condiciones en que se realizó son comerciales y justas.

"3.— Hemos tomado conocimiento de otros artículos y alusiones injuriosas aparecidas con posterioridad en el diario "Clarín" y, al respecto, declaramos que lamentamos la forma y contenido de ellos, que no se compadecen con las normas de decencia y corrección que desearíamos que imperen en todas las publicaciones de la Empresa Periodística "La Nación".

4.— Por fortuna, en este país pequeño, todo el mundo se conoce. Tenemos una vida limpia y modesta detrás nuestro, por lo cual estos injustificados cargos no nos alcanzan.— Arturo Matte Alessandri Aníbal Pinto Santa Cruz."

Regidores visitarán Matadero "Lo Valledor" el próximo miércoles

Una comisión municipal, presidida por el regidor, don Eugenio Fornés Ureta e integrada por los ediles señores Osvaldo Márquez, Voltaire Lois, Luis Barría y Manuel Fernández, el Director de Obras Municipales y técnicos, visitará el próximo miércoles el Matadero Modelo "Lo Valledor", cuya construcción se viene arrastrando desde hace ocho años.

El objeto de esta visita es imponerse del estado general de la obra, y en especial de las dificultades que se han presentado para el funcionamiento de los frigoríficos, a fin de estudiar alguna solución efectiva y ponerlos en servicio a la brevedad.

Será operado profesor de Bellas Artes, señor Arturo Valenzuela C.

Mañana será sometido a una delicada intervención quirúrgica en la Clínica del profesor Vargas Molinare del Hospital "José Joaquín Aguirre", el conocido artista pintor y maestro de la Escuela de Bellas Artes, don Arturo Valenzuela Contardo.

Como los médicos que atienden al señor Valenzuela Contardo, han prescrito transfusiones de sangre, a fin de que dicha operación asegure su éxito, los familiares del enfermo ruegan, por nuestro intermedio, a sus relaciones y amigos, pasen a visitarlo a la pieza N.o 123 de la Clínica del Profesor Vargas Molinare.

Ex alumnos de Escuela Normal de Victoria se reunirán esta tarde

Hoy a las 18 horas se reunirán en una amplia asamblea los ex alumnos de la Escuela Normal de Victoria, en el local del Museo Pedagógico, ubicado en la calle Dieciocho 145, con el objeto de tratar asuntos de importancia, relacionados con la próxima celebración del cincuentenario de la fundación de dicha escuela, el 26 de agosto próximo.

Se encarece la asistencia de todos los ex alumnos dada la importancia de las materias que se tratarán.

"CHILE PROPUGNA..."

(DE LA PAGINA 9)

lo que signifique estrechamiento de relaciones entre [illegible] nuestra Comunidad Internacional, contará con el [illegible] pontáneo de Chile.

"Esa unidad que la nación chilena propugna debe ser [illegible] desea participar en alianzas parciales, ni en la formación de [illegible] ni de hegemonías que sólo sirven para provocar resentimientos [illegible] mores entre naciones hermanas. Por el contrario, mi país [illegible] entusiasmo y vehemencia que se desarrolle y crezca en [illegible] la semilla de unidad continental que sembró el Libertador [illegible] biendo aquellos pactos que, de acuerdo con modificaciones [illegible] moderno, reviven las finalidades de tratados de unión, [illegible] deración perpetua firmados en esta misma sala hace cien [illegible] años.

"Problemas comunes aquejan a todas las naciones de este [illegible] nente: urgencia en mejorar el nivel de vida de nuestros pueblos [illegible] cesidad de robustecer nuestras producciones industriales y [illegible] obligación de encontrar mercados seguros y remunerativos para [illegible] tras materias primas.

"Una adecuada solución de estos aspectos fundamentales [illegible] económica exige más que voluntad y decisión de un gobierno [illegible] también imprescindible la cooperación mutua, sin la cual es [illegible] sible resolver aquellas dificultades que de modo tan directo [illegible] a este mundo americano que el epónimo soldado quiso ver [illegible] feliz y próspero."

"ESTA JORNADA ES..."

(DE LA PAGINA 9)

congregado a vosotros en esta comarca generosa, ciudadela del panamericanismo, bautizada y glorificada por el supremo Caudillo de los Andes.

"Traduzco el sentimiento unánime del Consejo y de la Unión Panamericana al rendir testimonio de gratitud al excelentísimo señor Presidente, don Ricardo Arias Espinosa, y al Canciller, don Alberto Boyd, por la amable hospitalidad que se nos ha brindado y por el decisivo aporte del Gobierno y la ciudadanía al cumplimiento fiel de nuestro cometido.

"Esta jornada prodigiosa, que ha de ser asombro para el Viejo Mundo, es una demostración de la irrevocable [illegible] América. Después de [illegible] se realiza el sueño del [illegible] rio Sublime.

"Aquí estamos [illegible] Bolívar que no [illegible] Sus grandes predecesores [illegible] cumplirán mejor ahora [illegible] lante en el ámbito de la [illegible] Organización para [illegible] abren vastas posibilidades [illegible] el campo de una [illegible] más honda y de una [illegible] ción más fecunda [illegible] tros países. Se dice [illegible] mos caminando sobre [illegible] tud de los tiempos [illegible] el amparo de Dios, el [illegible] Colón y su embiste [illegible] y de paz convocan [illegible] rra libre a todos los [illegible] de buena voluntad."

EL COLEGIO SAN PEDRO NOLASCO SE DIRIGE A LOS EX ALUMNOS

Envió una circular a sus ex alumnos invitándolos a participar en la celebración de los setenta años del colegio.

El siguiente es el texto de la comunicación que dirige el Centro de ex Alumnos a aquellos que cursaron sus estudios en el establecimiento:

"Estimado compañero ex alumno:

Elegido el directorio que regirá los destinos del Centro de ex Alumnos del "Colegio San Pedro Nolasco", nos permitimos manifestar a Ud. la conveniencia de tomar contacto con nuestra entidad, enviándonos su dirección y teléfono, pues se celebra el 70º aniversario del establecimiento y no es posible para los que fuimos alumnos en los diversos años de vida del Colegio permanecer indiferentes al no hacernos presentes en tan fausto acontecimiento.

Para ello es indispensable su colaboración y cooperación, por lo que estimamos altamente nos envíe artículos de prensa, y, en lo segundo, una cuota voluntaria para sufragar gastos, pues se confeccionará [illegible] folletos de la "Vida de [illegible] dro Nolasco y del Colegio [illegible] almuerzo general, premiación [illegible] tinciones, etc.

En estas festividades [illegible] rará económicamente [illegible] gio, secundado por el Centro [illegible] ex Alumnos y el Centro [illegible] dres.

Los envíos de dinero [illegible] hacerlos a nombre de [illegible] San Pedro Nolasco.

No dudamos de su [illegible] de colaboración y de su [illegible] rosa ayuda para llevar [illegible] te la celebración de [illegible] Colegio, como hito [illegible] ce.

Lo saluda muy cordialmente [illegible] — Rector del Colegio [illegible] dro Herrada A.; presidente [illegible] ñor Ignacio Badal Silva; [illegible] ronel (R); Vicepresidente [illegible] Emilio Delk Lama; secretario [illegible] señor Haroldo Cisternas [illegible] Barra; prosecretaria, señorita [illegible] tricio Rodríguez Benítez; [illegible] señor Enrique [illegible] Mardones".

VENTAJA a simple vista

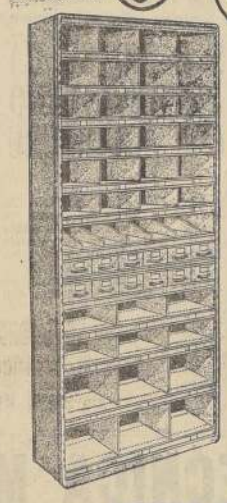

Mediante el empleo de ESTANTERIAS AJUSTABLES

Compuestas de Unidades de Casilleros

Utilizables para repuestos de automóviles, para Estaciones de Servicio, Garages, artículos de ferretería, equipos diversos y mercaderías en general.

Son de fácil y rápido ajuste; no se requieren herramientas; se arman e instalan en pocos momentos.

No se necesitan pernos ni tornillos o herramientas.

Se puede hacer una serie de combinaciones de espacios utilizables, según sean sus necesidades de almacenamiento o clasificación de mercaderías.

20 ó más combinaciones de espacios en un solo estante.

SOLICITE PROSPECTOS

MANUFACTURAS EN METALES Guzmán Y CIA. S. A. VIÑA DEL MAR

DISTRIBUYE LA PROPIA FABRICA Mediante su Organización de ventas para todo el país

Una Línea Completa en Muebles de Acero para Oficina

VIÑA DEL MAR SANTIAGO

Almirante Montt N.o 1625 Galería Alessandri N.o 17

BADANA VEGETAL

Desde $ 50 el pie — Gamuza desde $ 90 el pie

Liquidamos badanas al cromo y pintadas, gamucinas, cabros, etc., a los precios más bajos en plaza.

BERTA FERNANDEZ 2130, por Franklin, altura 500 — TELEFONO 52342

JULIO MES DE LOS SANTOS

Haga regalos prácticos

LA FCA. UNIVERSAL TEXTIL LE OFRECE EL MAS AMPLIO SURTIDO EN TEJIDOS DE PUNTO • TELAS DE LANA JERSEY FINO • LANAS PARA TEJER

A LOS PRECIOS MAS BAJOS DE PLAZA

VENTA DIRECTA EN LA FABRICA UNIVERSAL TEXTIL LTDA. 440 IRARRAZAVAL 440 FRENTE AL TEATRO ANDES

AUTO AS SERVICE

REPUESTOS FORD Y CHEVROLET

VENTA DIRECTA AL PUBLICO

IMPORTADORA AUTO SERVICE LTDA.

AV. B. O'HIGGINS 1653, ESQ. FANOR VELASCO

TELEFONO 89472

TARIFAS INTERNACIONALES

Desde el día 23 del presente mes regirán las modificaciones que han sufrido las tarifas de las comunicaciones telefónicas con las Repúblicas Argentina, Paraguay y Uruguay, con motivo de la fijación de un nuevo tipo de cambio para su liquidación.

Cualquiera información al respecto puede ser solicitada a nuestro Servicio Internacional (29).

CORPORACION DE TELEFONOS DE CHILE

PAPAS ALEMANAS

DESDE UN SACO PUESTO DOMICILIO

HAGA SUS PEDIDOS A

MENICHETTI HNOS. Y CIA.

Santa Rosa 3280 — Fonos 51315-52537-[illegible]

Concurso Nacional TRANSA y LA NACION

SEGURIDAD EN ALAS DE TRANSA

PARA ESTUDIANTES SECUNDARIOS Y PRIMARIOS

¡CONOZCA LA PROVINCIA MAS AUSTRAL DE CHILE!

¡GANESE 4 PASAJES A MAGALLANES!

DE IDA Y VUELTA, CON 15 DIAS DE ESTADA EN EL HOTEL COLONO Y OTROS IMPORTANTES PREMIOS.

Nombre .....

Direc. particular .....

Colegio .....

Curso .....

BASES: Composición [illegible] sobre la fundación de [illegible] Arenas, o importancia de [illegible] aviación comercial en el desarrollo de esta región.

EXTENSION: Hasta 3 carillas [illegible] tamaño oficio.

RECEPCION DE TRABAJOS: Hasta el 10 de septiembre, [illegible] le, en TRANSA Chile, Agustinas 1161, Of. 24, o diario LA NACION.

DEFUNCIONES

Ha dejado de existir nuestro querido padre, don
ROMANO SCANAVINI POLI
(Q. E. P. D.)
Sus funerales se efectuarán hoy, a las 11 horas, en el Cementerio de Maipú.
La familia

Club Social y Deportivo Cía. Chilena de Electricidad
Ha dejado de existir nuestro consocio, señor
ROBERTO PEÑA PAVEZ
(Q. E. P. D.)
Sus funerales se llevarán a efecto hoy, a las 16 horas. El cortejo saldrá de su casa habitación, calle Alfonso Ytarrázaval 3683 (Población Macul), al Cementerio General.
El Directorio

Ha dejado de existir nuestro querido cuñado y tío, don
ANTONIO RICHARD BENITO
Sus funerales se efectuarán hoy lunes, en el Cementerio General, después de una misa que se oficiará por el descanso de su alma, en la Iglesia de los Reverendos Padres Carmelitos (Independencia esquina de Borgoño), a las 9 horas.
Familia De Obieta

Ha dejado de existir nuestro querido esposo, padre y abuelito, don
ANTONIO RICHARD BENITO
Sus funerales se efectuarán hoy lunes, en el Cementerio General, después de una misa que se oficiará por el descanso de su alma, en la Iglesia de los Reverendos Padres Carmelitos (Independencia esquina de Borgoño), a las 9 horas.
La familia

Tenemos el sentimiento de comunicar el fallecimiento de nuestro querido esposo y padre, don
NALLIF SAGLIE JALLAL
Sus funerales se efectuarán hoy en el Cementerio General, partiendo el cortejo desde su casa habitación, Miguel León Prado 157, a las 16 horas.
La familia

Obra de destacados relieves sociales

...mediodía de ayer Su Eminencia el Cardenal Arzobispo de Santiago, Monseñor José María ... bendijo la construcción y tijerales de la unidad habitacional que está levantando en Avenida ... Ovalle, la Unión Arabe de Beneficencia. En el grabado un aspecto de esta ceremonia. Hace uso de la palabra el Secretario del Consulado de El Líbano, señor Obaid Raide.

Cardenal Caro bendijo importante obra que construye la Unión Arabe

Su Eminencia el Cardenal Arzobispo de Santiago, Monseñor José María Caro, bendijo a mediodía de ayer, la obra gruesa y tijerales del Centro Habitacional levantado por la Unión Arabe de Beneficencia, en la Avenida Lo Ovalle, entre las Comunas de San Miguel y La Cisterna.

A esta ceremonia concurrieron, además, el Intendente de Santiago, don Gustavo Luco; el Alcalde de La Cisterna, don Fernando Rojas Wolf, regidores de las Municipalidades de Santiago, San Miguel y La Cisterna; los representantes diplomáticos de Jordania, señor Issa Bandak; del Líbano, señor Chehadé El-Ghossein; y de Siria, señor Abdel Majid Traboulsi; los dirigentes de la Unión Arabe de Beneficencia; del Club Palestino, de la Sociedad de Damas Libanesas; Sociedad de Damas Sirias; Hijos de Beit-Jalá; Sociedad Juventud Femenina Siria; Sociedad Juventud Homsiense; y otras entidades árabes de beneficencia, cultura, deportes y acción social. También concurrió a la ceremonia, el Archimandrita Ortodoxo, Monseñor Chafik Jarcuh.

EL ACTO. — Al procederse a la inauguración y bendición de la obra gruesa y tijerales del Centro Habitacional, Asilo de Ancianos y Policlínico, hizo uso de la palabra el Secretario de la Unión Arabe de Beneficencia, don Raúl Abufhele, quien se refirió al amplio concurso encontrado para esta iniciativa de profundo alcance social, y agradeció esta colaboración que permitía a la entidad celebrar con satisfacción su 23.o aniversario.

En seguida hablaron el presidente del Club Palestino, don Carlos Ahués, y el señor Miguel Abumhor, quienes se refirieron a diversos aspectos de la construcción, y destacaron la importancia de la desinteresada labor del arquitecto don Victor Nazal Bader, a quien se deben los planos de la unidad habitacional.

Finalmente, la Directiva de la Unión Arabe de Beneficencia ofreció un coctel a los invitados a este acto, reuniéndose durante la ceremonia numerosas erogaciones de miembros destacados de la colectividad.

Entre estas donaciones, que se agregan a otras anteriores de las mismas personas, figuran, la de don Jorge Hirmas e Hijos, $ 1.000.000; Club Palestino, 100 mil pesos; Miguel Abogabir, 250 mil pesos; Alegría Catán, 100 mil pesos; Sociedad Juventud Homsiense, $20.000; Sociedad Damas Sirias, $ 20.000; Sociedad Damas Libanesas, $ 20.000; Hijos de Beit-Jalá, $ 50.000, y muchas otras más.

EL CENTRO HABITACIONAL. — La obra cuyos tijerales se bendijeron ayer, se inició el 24 de julio de 1955, y contará con un Centro Habitacional, un Asilo de Ancianos y una Policlínica, que abarcan, más o menos, 5.000 m2 con frente a la Avenida Lo Ovalle. La obra gruesa se encuentra terminada en un 80 por ciento, con sus instalaciones completas, y su costo alcanzará a 50 millones de pesos, gracias a la colaboración encontrada entre los miembros de las colectividades árabes y a la adquisición, en favorables condiciones, del material de construcción.

La unidad habitacional consta de 20 casa-habitaciones destinadas a familias de ascendencia árabe de escasos recursos; un Hogar de Ancianos, con 20 habitaciones y toda clase de dependencias y una Policlínica con Posta de Emergencia de 12 camas para hospitalizar a pacientes en estado de gravedad.

Esta Policlínica prestará servicios de La Cisterna, San Miguel, La Granja, Lo Ovalle y San Bernardo.

EXPOSICIONES DE LA SEMANA DEL CURSO

Durante la presente semana continuarán abiertas al público las siguientes exposiciones pictóricas: Sala de la Universidad de Chile: Retrospectiva de Héctor Cáceres; Sala del Banco de Chile: Obras de P. Gambino; Sala del Círculo de Periodistas: Obras de Carlos Ruiz; Sala del Ministerio de Educación: Oleos de Pablo Burchard (hijo); Sala del Instituto Chileno-Británico de Cultura: Obras de Guillermo Núñez; Biblioteca Nacional: Plástica Infantil.

EL N.o 07966 CON EL PREMIO MAYOR DE LA LOTERIA

En el Sorteo de la Lotería de Concepción efectuado ayer resultó favorecido con el premio mayor de 35 millones de pesos el número 07966, vendido en Santiago.

OTROS PREMIOS.— Con tres millones de pesos el N.o 02434, vendido en Santiago.

Con un millón de pesos, el número 45867, vendido en Concepción.

Con medio millón de pesos el número 43213, vendido en Santiago.

Con 200.000 pesos el número 22223, vendido en Magallanes.

Con 100.000 pesos los números: 18536 — 10198 — 30613 — 48733 11514 — 44310 — 21371

Con 50.000 pesos los números: 37409 — 43120 — 04011 — 25685 16228 — 21370 — 46356 — 13751 32532 — 49780 — 16573.

Con 20.000 pesos los números 39479 — 47461 — 11886 — 26828 42564 — 10250 — 46562 — 32364 46636 — 45481 — 19678.

Con 10.000 pesos los números: 41074 — 21536 — 37350 — 43322 48672 — 11171 — 17435 — 34333 40796 — 29635 — 07819 — 48146 02853 — 18488 — 20856 — 35042 25464 — 13394 — 50628 — 20544 42371 — 22621 — 04382 — 17246 08357 — 43765 — 39488 — 21826 45763 — 27523 — 43323 — 19399 29215 — 10889 — 35240 — 18162 09114 — 10357 — 36516 — 15249 08386 — 41778 — 13597 — 12381 24260 — 22340 — 49542 — 41845 14854 — 49945 — 20839 — 21047 20430 — 22304 — 19640 — 13220 22649 — 17139 — 44044 — 25503 16903 — 40325 — 11535 — 16971 05189 — 14880 — 05510 — 45258 04593 — 28036.

DON HERNAN BRAVO, ELEGIDO REGIDOR EN SAN VICENTE

Don Hernán Bravo, militante del Partido Conservador Unido fue elegido regidor por la comuna de San Vicente de Tagua Tagua, en la elección complementaria realizada ayer en esa localidad. El señor Bravo obtuvo 1.502 sufragios. El otro candidato, don Antonio Cura del PSP, obtuvo 893 votos. Se registraron 16 sufragios en blanco y 5 nulos.

En la comuna de Bulnes se repitió la elección en la Sección Cuarta de Varones, con los siguientes resultados:

LISTA N.o 1. — Luis Villagra de la Sotta (liberal) 17 votos; votos de lista, 5; total de sufragios: 22.

LISTA N.o 3.— Jaime Rivera González (independiente) 39 votos; Guillermo Díaz Muñoz (Democrático de Chile) 27 votos; votos de lista, 2. Total: 68 votos. Por lo tanto, sufragaron en esa mesa 90 electores de un total de 200.

La repetición de dicha Sección fue ordenada por el Tribunal Calificador de Elecciones que estimó viciado su anterior escrutinio.

Ciclo de conferencias episcopales inaugura hoy el Cardenal Caro

Bajo la presidencia del Cardenal Arzobispo de Santiago, Su Eminencia Dr. José María Caro, a las 10 horas de hoy se iniciarán en el Palacio Arzobispal de Mac Iver con Merced las Conferencias Episcopales, dedicadas a todos los obispos diocesanos, los vicarios apostólicos y otras autoridades eclesiásticas.

Estas conferencias, que se realizarán diariamente de 10 a 13 y de 16 a 19 horas, finalizarán el próximo sábado.

ACTOS EN HOMENAJE A SIMON BOLIVAR

La Sociedad Bolivariana de Chile, con motivo del 173 aniversario del natalicio de Bolívar —El Libertador— realizará mañana diversos actos conmemorativos. A las 11 horas, con honores militares, junto al monumento del prócer en la Avenida Bernardo O'Higgins se efectuará un solemne homenaje en que participarán los representantes de los diversos países americanos, de los Poderes Públicos y de instituciones americanistas. Un representante del Ejército y de la Sociedad Bolivariana evocará la figura del gran profeta de la hermandad americana. Depositarán ofrendas florales los representantes de las naciones bolivarianas y el Comandante en Jefe del Ejército General Sr. Luis Vidal Vargas.

A las 19 horas, en la sede de la Bolivariana, Catedral 1432, Casa del Estudiante Americano, se efectuará una ceremonia en que el Embajador de Guatemala, Excmo. señor doctor Jesús Unda Murillo rendirá al prócer el tributo de gratitud de las naciones de América. En esta ocasión el ex presidente de la Sociedad Bolivariana de México, Excmo. señor José de J. Núñez y Domínguez, se referirá a la colaboración chilena hacia el Congreso de Panamá convocado por El Libertador.

Actividades Culturales

ARQUEOLOGIA EN TIERRAS DE LA BIBLIA.— Mañana, a las 19 horas, en el salón de honor de la Universidad Católica, y bajo el patrocinio del Departamento de Extensión Cultural y del Instituto Chileno-Israelí de Cultura, el ingeniero y profesor don José Pablo Domínguez Casanueva, dictará una conferencia sobre "Arqueología en Tierras de la Biblia", la que será ilustrada con proyecciones en colores. La entrada es libre.

EL MOMENTO CULTURAL EN LOS EE. UU. — El miércoles próximo, a las 19 horas, bajo el patrocinio del Departamento de Extensión Cultural, el R. P. Weigel, dictará en el salón de honor de la Universidad Católica una conferencia sobre "El Momento Cultural de los Estados Unidos".

La segunda conferencia del R. P. Weigel, tendrá lugar el próximo viernes, a las 19 horas, en el mismo recinto, y se referirá a "Situación Religiosa de Norteamérica".

TORNEO DE DECLAMACION. — El próximo sábado se realizará en el local del Sindicato de Suplementeros, ubicado en Arturo Prat 464 el segundo torneo de declamación, en el cual se han inscrito conocidos recitadores de las actividades teatrales y radiotelefónicas.

Se entregará a los vencedores importantes premios.

EN LA SALA DE CONFERENCIAS de la Casa Central de la Universidad de Chile, dictará una conferencia sobre "Alfarería blanca de Valdivia", el investigador señor Walter Reeslus, a las 19 horas de ...ma martes. Esta conferencia forma parte del programa de actos culturales organizados por el "Círculo Valdiviano", para conmemorar sus doce años de existencia.

PINTURAS
INAUGURACION
PRODUCTOS BLUNDELL, TRICOLOR, CERESITA
Desde ..... $ 2.400.—Gl.
Cada ..... 200.—Kg.
PINTURAS TARAPACA LTDA.
AHORA TAMBIEN EN:
MATUCANA 24-C

MUEBLES DE OCASION
47 — LIRA — 47
COMEDOR NORMANDO, 8 piezas $ 52.000; DORMITORIO NORMANDO, 11 piezas $ 105.000; COMEDOR CHIPPENDALE, confeccionado en lingue y placa $ 105.000; LIVING ABANICO, en fino roble $ 32.000; LIVING SUPERCONFORTABLE, tapizado en gobelinos o lino floreado $ 50.000; LIVING CAPITONE, con cojines de plumas, $ 70.000; Muebles sueltos, licoreras, estantes para libros, mesitas enchapadas a precios bajísimos.
ATENCION ESPECIAL A PEDIDOS DE PROVINCIAS.
LIRA 47 — LIRA 47

Conozca PERU

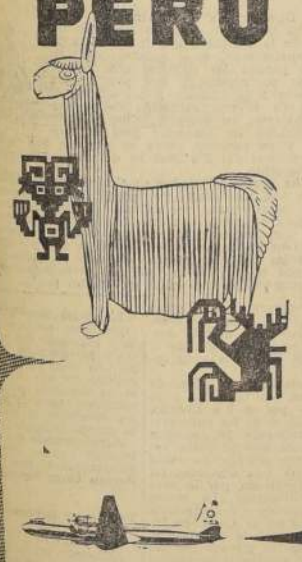

Las experimentadas tripulaciones de la LINEA AEREA NACIONAL muchas veces "MILLONARIAS DEL AIRE"—y una organización que sirve más de 27 años las rutas de CHILE y el EXTERIOR, harán de su vuelo a LIMA un viaje económico, rápido y confortable.
DE SANTIAGO
Salidas: martes y viernes
A las 12.55 horas
UNA RUTA CHILENA PARA AMERICA
LAN CHILE
Consulte a su Agencia de Viajes o a nuestras Oficinas en CHILE y el EXTERIOR.

HOY LUNES, GRAN VENTA DE
SALDOS
DE NUESTRA GRAN
LIQUIDACION DE INVIERNO
¡NO DEBE QUEDAR NADA!
PARA ASI DAR CABIDA A NUEVOS STOCKS DE MERCADERIAS
OPORTUNIDADES UNICAS

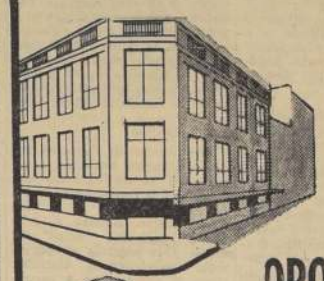

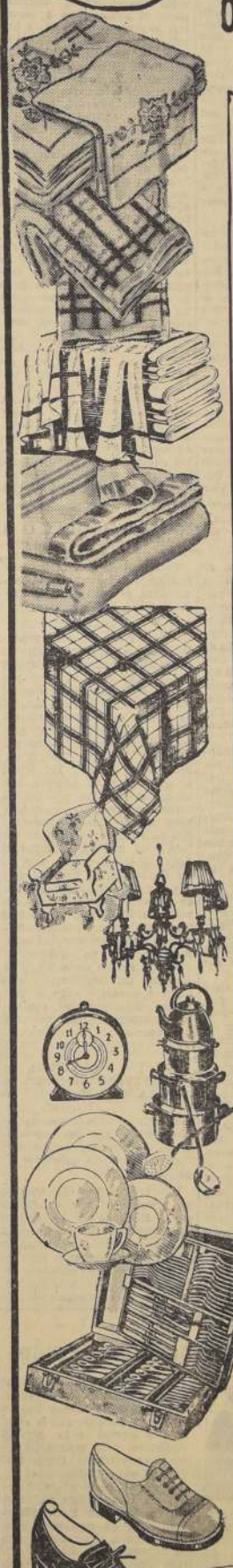

BLANCO
FRAZADAS de pura lana, de Magallanes, peinada, calidad superior, artículo de gran abrigo, únicamente en color gris, tamaño cms. 160x210, que valen $ 3.700, saldamos a $ 2.490.—
PAÑOS para vajilla, o servilletas, blancos, con guardas, de colores rojo, azul y verde, tamaño cms. 45x45, que valen $ 79, saldamos a ..... $ 58.—
BONETERIA
PAÑUELOS de mano, importados, varios colores, floreados, para señora, cada uno $ 69, y ..... $ 45.—
PEINETAS y pasadores para el pelo, importados, de Estados Unidos, en varios colores a elegir, cada uno a ..... $ 5.—
MEDIAS DE ALGODON, marca Laban, en todos los colores y tamaños surtidos, el par, a ..... $ 160.—
MEDIAS nylon, marca Labán, en varios tipos, colores de moda, incluso con talón negro y café, todos los tamaños, el par, a ..... $ 380.—
CAMISERIA
PIJAMAS de franela listada para niños, muy abrigadores, todas las tallas y colores ..... $ 1.550.—
SOMBREROS impermeables, confeccionados en fina gabardina importada, garantidos, que no pasa el agua, cada uno ..... $ 890.—
MENAJE
JUEGOS de copas, tipo inglés, pie bajo, London, 74 pzs., para 12 personas $ 6.980.—
ALUMINIO
PAILAS aluminio, para huevos, 14 cms., c/u. $ 198.—
COLADOR para tallarines gigante, veintiséis centímetros ..... $ 1.195.—
TETERA de aluminio, 1 1/4 ..... $ 820.—
CACEROLA aluminio reforzado, 22 cms. $ 1.200, y de 14 centímetros ..... $ 545.—
SASTRERIA
ABRIGOS niños, en diferentes modelos, variedad de colores, para 9 años hasta 15 años ..... $ 4.980.—
ABRIGOS para hombres, tallas únicamente 52, 54, a ..... $ 9.800.—
ABRIGOS para hombres, piel de camello, modelos recto y cruzado, totalmente forrados en raso, al precio de $ 12.950, y abrigos hombres, modelos raglan en tweed ..... $ 12.580.—
AMBO para niños, desde seis hasta nueve años ..... $ 4.980.—
CASIMIR oveja, cardado, en color gris, y café, más bajo que el precio oficial.
ZAPATERIA
ZAPATOS para señora, en fino gun metal café y gamuza negra, taco alto de aluminio ..... $ 2.800.—
TEJIDOS
BALLERINAS para jovencitas, saldos de numeración al irrisorio precio de $ 1.780.—

VENDE más CASA GARCIA Y MAS BARATO
ALAMEDA esq. AVENIDA ESPAÑA.

AÑO XL Nº 14.118
Empresa Periodística "LA NACION", fundada el 14 de enero de 917.— AGUSTINAS 1269.— TELEFONO 82222.— CASILLA 81-D.
Santiago de Chile, lunes 23 de julio de 1956

Estabilización monetaria

EL proceso inflacionista que durante décadas hincó sus garras en las estructuras económicas del país, provocando un notorio descenso en sus índices de capitalización, está siendo objeto de un severo control y dominio, gracias a las medidas económicas adoptadas por el Supremo Gobierno.

Si se logra, pues, alcanzar una etapa de adecuada estabilización monetaria, restableciendo el valor adquisitivo de nuestra moneda, se habrá alcanzado una meta de extraordinaria importancia, pero que aún sería precaria si al mismo tiempo no se reforzaran los mecanismos productores del país.

La estabilización monetaria que comienza a advertirse —el dólar libre fluctuante sobre los Estados Unidos se ha mantenido entre $ 490 y $ 500 durante los últimos tres meses, sin experimentar mayores variaciones—, siendo real y efectiva, no es, sin embargo, fruto de un proceso natural, de total equilibrio entre oferta y demanda de bienes, sino la resultante de un conjunto de medidas económico-financieras, que se han adoptado en el campo monetario, de los créditos, cambiario, en la política de sueldos y jornales, en el presupuesto fiscal y en los gastos públicos.

Se sabe que aumentando los medios de pago, sin que previamente aumenten los índices de producción, se crean presiones alcistas sobre los precios, porque se está inflando, artificialmente, la demanda. Para impedir que tal presión se produzca, se ha buscado, en consecuencia, limitar los medios de pago. La medida es efectiva. Produce resultados reales. Mantiene una demanda restringida. Se han estabilizado los sueldos; se han fijado tasas máximas de crecimiento de las colocaciones bancarias, y el Fisco se ha abstenido de recurrir al crédito del Banco Central. Todo eso está muy bien. Era indispensable hacerlo. Como primeras medidas de contención de un programa antinflacionista de mayores proporciones, son inobjetables. Así lo ha entendido siempre el Supremo Gobierno.

Pero la meta última del plan antinflacionario no es mantener una estabilización monetaria relativa, sino alcanzar la plena estabilidad de la moneda mediante el equilibrio básico entre oferta y demanda de bienes, es decir, mediante el equilibrio de las fuerzas que actúan libremente en el mercado.

Combatir, entonces, la inflación es, en definitiva, producir más, fomentar las actividades productivas nacionales, no en forma indiscriminada, por cierto, sino dentro de un orden racional perfectamente preestablecido, que obedezca a la realidad económica nacional.

En el caso de Chile esa política de fomento de la producción debe dirigirse hacia dos objetivos perfectamente claros: al aumento de los bienes de consumo de los que existen déficit internos, y que obligan a invertir fuertes sumas de dinero en importaciones permanentes; y, el de aquellos productos de exportación que, compitiendo en buenas condiciones en los mercados, permiten una afluencia apreciable de divisas extranjeras.

Tal es la opinión de las actuales autoridades gubernamentales y a esos objetivos obedecen sus planes de acción.

El Plan de Desarrollo Agrícola y de Transportes tiende al primer objetivo, fundamentalmente, y, secundariamente, también al segundo, al permitir, por ejemplo, la explotación racional de nuestras riquezas madereras. Nuevo Trato al Cobre, a los capitales extranjeros, y a las empresas salitreras, tiende, básicamente, a ese segundo objetivo: al fomento de las exportaciones.

Las proyecciones, pues, de estos gigantescos programas estatales son enormes. Su desarrollo sí que permitirá alcanzar, en definitiva, para el país una adecuada estabilización económica y monetaria.

Mejoramiento en la previsión

EL nuevo vicepresidente de la Caja de Previsión de Empleados Particulares ha obtenido del Consejo de la institución el acuerdo necesario para contratar los servicios del Instituto de Organización de Empresas de la Universidad de Chile, que estudiará las fórmulas conducentes a obtener una racionalización de las actividades administrativas de la Caja.

Sostuvo el vicepresidente, para obtener la autorización referida, que la entidad previsional de los empleados particulares cumple sus labores específicas con lentitud, dificultades y perturbaciones que pugnan con la elevada función que le corresponde desempeñar y que, por lo tanto, las autoridades responsables del organismo tienen el deber de buscar los medios de subsanar tales inconvenientes.

Constituye este planteamiento, sin lugar a dudas, la verdadera doctrina que deben aplicar los jefes de servicios de previsión, a cuyo cuidado se ha puesto un aspecto muy importante del bienestar de los principales sectores asalariados del país, todos afectos a algún régimen de esta naturaleza.

Desgraciadamente, estos organismos se han burocratizado en Chile de una manera extraordinaria, desentendiéndose por completo de las labores que les corresponden, hasta tal punto que los imponentes aparecen como verdaderos intrusos y víctimas, además, de la desatención y hasta el desprecio de ciertos funcionarios de las Cajas.

Se desconoce el hecho, exacto e irredargüible, de que el imponente es el verdadero patrón del empleado de instituciones de previsión y que, por existir esos organismos para procurar alivio a las necesidades de los allí cotizantes, es preciso simplificar los trámites, mejorar el trato y esmerarse por satisfacer las demandas justas de los interesados.

Es indudable que no pocos de estos defectos provienen de la despreocupación de los jefes por asumir el verdadero papel que su designación implica; pero también obedece esa situación a deficiencias orgánicas; al hecho de que la distribución del trabajo, del personal y de las funciones no se ajusta a norma técnica alguna.

Se han despreciado los estudios y adelantos modernos sobre racionalización administrativa, procediéndose a la "criolla", sin orden ni concierto, de todo lo cual resultan entorpecimientos en la marcha normal de las instituciones referidas, que ya es tiempo de eliminar de una manera completa.

La iniciativa de la Caja de Empleados Particulares constituye un valioso ejemplo en este sentido, que debería ser imitado por los restantes organismos de previsión, que no pueden permanecer ajenos a la permanente protesta de sus imponentes, que consideran un verdadero sacrificio recurrir a la entidad que, precisamente, debería solucionarles sin dificultades y con toda expedición sus solicitaciones.

Si a un reacondicionamiento administrativo, como el que sugerirá el servicio universitario especializado que acaba de pactar una investigación con la Caja de EE. Particulares, se suma un ordenamiento adecuado del manejo de los fondos y, en especial, de su mejor inversión en beneficio de obreros y de empleados, adscritos a cada régimen, se habrá dado un gran paso en favor del sistema previsional del país que, por sus complejidades y elevado costo, no puede cumplir la misión importantísima que le está asignada en favor de las gentes que deben vivir de un sueldo o un salario y, más adelante, de una pensión o un montepío.

De MANUEL EDUARDO HUBNER.—

40 años de historia de Bolivia

III

(Resumen de todo un drama)

Nada hay en la obra de Céspedes —aparte de la interpretación histórica misma— de intencionadamente polémico. Ninguna diatriba política o personalismo enconado. No persigue denostar a sus enemigos, los de su partido y del gobierno que éste y las masas populares integran con fervor. Ni le mueve el afán de enlodar a este o aquel compatriota, o el de zaherir a países y personalidades que no ha mucho sostuvieran a regímenes hoy desaparecidos de Bolivia.

Todo eso no podía interesar a un escritor de su talla. Como al luchador político que continúa predominando en él. ¿Para qué? Hace más de veinte años, en las trincheras y las "picadas" del Chaco, presintió un régimen, nacionalista y revolucionario, vagamente parecido al actual. Lo anticipó después como parlamentario socialista. Llegó a concebirlo, fruto directo de la historia y la angustia bolivianas, en los días del periódico "La Calle" y la Convención Constituyente. Contribuyó a llevarlo a la realidad, en el acta inaugural de enero del 41, como movimiento político organizado. Y por él, por el MNR, luchó sin cesar durante once años trepidantes o luctuosos. Libertad, hacienda, salud, perdidas o alteradas; cárcel, destierro, persecución, arriesgamiento deliberado de la existencia física: todo lo conoció y sobrellevó.

¿Cómo podría un hombre así contestar los disparos periodísticos o literarios que, desde lejos, siguen haciendo contra Bolivia quienes, cual los emigrados del Rhin, no han aprendido ni olvidado nada desde que abandonaron el Choqueyapu? No preocupa a Céspedes contrarrestar la granizada de invectivas que, desde el exterior, a mansalva, viven lanzando algunos connacionales suyos sobre el gobierno actual de la patria de todos ellos. Ni cree importante hacer el panegírico, la defensa o siquiera la justificación, para criterios foráneos del MNR. boliviano. Se limita a hacer hablar por él a los hechos de media centuria de vida nacional. Es la "tragedia del Altiplano", aquella patética de Tristán Maroff, la que ahora, desarrollada por Céspedes en profundidad humana, lo explica todo. Su elocuencia, impasible, nace de las acciones, generosas o mezquinas, tímidas o resueltas, nobles o repugnantes, de miriadas de personajes que hicieron o quisieron hacer historia en la Bolivia de este siglo. Son ellos, no Céspedes, quienes hablan desde sus sepulcros o vociferan en otras naciones. Los mismos, por lo demás, que prepararon durante medio siglo, sin enterarse, la salida a escena del temido primer actor, el personaje multitudinario, el pueblo boliviano, ese que está comenzando a recuperar el suelo de sus padres y a determinar su propio destino.

Viva luz arroja Céspedes sobre el presente boliviano, acercándonos el río histórico que fluye con la continuidad de todo proceso regular en la vida de un pueblo. Admira, sí, dentro del sostenido "tempo" del relato y la sucesión de personajes novelescos o teatrales, cómo el autor atina a encontrar siempre la perspectiva histórica justa. Jamás pierde de vista al personaje central, el pueblo de Bolivia, o deja de seguir su vacilante pero a la postre orientada marcha al futuro. Es —tierra, libertad, desarrollo económico, cultura propia, patriotismo reflexivo, espíritu de solidaridad internacional— una ambiciosa ruta. Por una parecida, entre sangre y gloria, heroísmo y muerte, ha caminado durante cuarenta y cinco años, indemne, victorioso, el pueblo mexicano.

En este sentido trascendente, el de una interpretación orgánica de la movedizа historia de Bolivia moderna, sobresale Augusto Céspedes. Su libro lleva al lector de la mano por entre un cúmulo de acontecimientos singulares o vergonzosos, desdichados o sangrientos, rara vez felices o promisorios. Sabe conducirle, de ciclo en ciclo, desde una larga noche hasta el primer destello de la aurora. Es, entonces, la alborada, revuelta y trágica, que significó para Bolivia la Presidencia de Busch. Luego, en soberbias páginas, la póstuma exaltación popular del tigre uniformado del Chaco. Por último, apenas esbozados en las nueve páginas finales, algunos hombres y hechos del momento actual. Asimismo, el origen, la acción y los principios del MNR. El "resumen de todo un drama", conforme al propio Céspedes.

Aun cuando proporciona el título al libro, no es Busch la figura central. La obra no está sólo conformada para llegar a él, a su personalidad bárbara e insofrenable, fruto violento de razas ayuntadas en el misterio de la selva verde. Tampoco puede ser el militar guerrillero del Chaco, único punto de partida de todo el proceso político-social de esta hora. Basta con que constituya el gran hito humano que cierra una época e introduce otra. Antes y después que él desfilan individuos de toda catadura. A ratos personajes, a ratos comparsas. Los últimos pueblan el fondo de la escena. Sólo los primeros se adelantan a las candilejas.

"El Dictador Suicida" exhibe a unos y otros como lo que en realidad fueron. Todos se comportan en la obra al igual que en la vida: como hijos de su tiempo y sus inapelables determinantes. Todos actúan, ignorándolo siempre, en función de la economía y el espíritu de su respectiva época histórica. Pocos lo hacen con dignidad o inocente patriotismo. Algunos, cual Busch y Toro, arrastrados por el torrente. Muchos, sólo movidos por la ambición política, la concupiscencia, la vanidad. Casi todos, la inmensa mayoría, por móviles menos o nada honorables, desde el oro, la venganza, el arribismo social y el complejo de raza, hasta el temor o el odio franco a la muchedumbre.

Todos encajan holgadamente en la vasta perspectiva histórica diseñada por el novelista.

Porque Céspedes es ajeno al odio menudo y el rencor inextinguible que galvaniza a los detractores de la Revolución Boliviana. No caben resentimiento o animosidad en una obra de la intención y las proporciones de "El Dictador Suicida". Sí, en cambio, el amor profundo, conmovedor, a su patria boliviana; el hermoso cariño por la "indiada" y la "cholería", humilladas hasta ayer, hoy ensalzadas.

M. E. H.

La Semana Económica

REFORMA TRIBUTARIA

El proyecto de ley destinado a proporcionar mayores recursos financieros al Estado y a sancionar la vigencia del nuevo régimen cambiario —mal llamado de reforma tributaria— fue despachado en su segundo trámite constitucional por el Senado. En su tercer trámite deberá ser despachado por la Cámara en el curso de la semana.

Fuentes extraoficiales anunciaron la existencia de un posible cuarto y aun quinto trámites constitucionales, como resultado de la reunión sostenida por el titular de las Carteras de Hacienda y Economía con los miembros de la Misión Klein y Saks, y del Banco Central. El Ministro Herrera se reunió con los personeros de esos organismos para considerar las disposiciones del proyecto en referencia y, según fuentes generalmente bien informadas, se habrían formulado serios reparos a algunas de sus disposiciones.

Resta saber si el Ejecutivo aceptará el proyecto en la forma despachada por el Senado, que será, presumiblemente, la misma que apruebe la Cámara, o si insistirá en nuevas modificaciones.

SUPRESION DE CONDECOR

A nuestro juicio, una de las disposiciones de mayor importancia que consulta el proyecto tributario es aquélla que reemplaza al Consejo Nacional de Comercio Exterior por una Comisión de Cambios Internacionales. Junto a esa disposición se han consultado otras destinadas a perfeccionar el nuevo régimen cambiario imperante en el país desde la dictación del Decreto 357, el 3 de abril pasado.

Condecor, como es lógico, desaparece, y sus atribuciones, modificadas, se entregan a la nueva Comisión de Cambios.

DEFICIT FISCAL

Otro aspecto fundamental del mismo es la entrega de mayores recursos al Fisco para aliviar la tensión presupuestaria actual. Desde un comienzo se dijo que los mayores ingresos consultados en el proyecto permitirían financiar por completo el fuerte déficit del Presupuesto del año. La verdad es que esa meta aparece aún como distante. Los más fuertes ingresos no los producirá el proyecto mismo, sino las diferencias de cambios y el mayor volumen de ingresos aduaneros derivados de la nueva tasa libre fluctuante. El proyecto apenas si consultará algunos miles de millones de pesos que los expertos estiman aún insuficientes para alcanzar el total saneamiento presupuestario del año. Esperaremos, no obstante, la dictación misma de la ley, para formular un comentario más objetivo y exacto sobre el particular. Las opiniones actuales son divergentes y, para nosotros, prematuras.

PRESUPUESTO PARA 1957

La Oficina del Presupuesto del Ministerio de Hacienda rectificó, hasta el sábado pasado los antecedentes que le proporcionaron las diversas instituciones fiscales sobre sus proyectos de gastos para 1957.

Existe el ánimo de aprobar un presupuesto que, consultando la totalidad de los egresos indispensables del año, no exceda, en lo posible, el total de gastos públicos del año en curso. Hay el convencimiento de que si se logra alcanzar esa meta, la presión inflacionaria proveniente del frente fiscal, en 1957, será mínima.

CREDITOS

La Cámara de Comercio de Santiago destacó a un grupo de técnicos y expertos en materias crediticias, para que hicieran un estudio sobre las necesidades de crédito del comercio durante el segundo semestre del año, teniendo en cuenta las medidas de estabilización económica del Gobierno.

Las conclusiones a que lleguen esos estudios serán puestas en conocimiento del Ministro de Hacienda, para los efectos de verificar si es o no posible introducir algunas enmiendas a la circular conjunta del Banco Central y la Superintendencia de Bancos, que rige hoy las colocaciones del sistema bancario chileno.

BANCO MUNDIAL

En agosto próximo serán suscritos los documentos que ponga en la disposición del Gobierno chileno los créditos acordados por el Banco Internacional de Reconstrucción y Fomento, para financiar las adquisiciones en monedas extranjeras consultadas en el Plan de Desarrollo Agrícola y de Transportes.

La Misión destacada en Chile por el Banco Mundial para tomar contacto con las autoridades chilenas sobre la destinación que se dará a los primeros 25 millones del empréstito, visitó la zona carbonífera y se entrevistó con los dirigentes de las Clas. de Lota y Schwager, y la ENDESA.

De esa suma alrededor de 15 millones de dólares se destinarán a la continuación del plan de electrificación, y los 10 millones restantes, a la mecanización de las faenas carboníferas en las dos compañías antes mencionadas.

De ANIBAL BRAVO KENDRICK

La rehabilitación de Dreyfus

En los círculos militares franceses reinaba en 1894 una inquietud febril motivada por la desaparición de importantes documentos relativos a la defensa nacional. Alemania continuaba siendo para Francia el enemigo irreconciliable. En el Ministerio de Guerra francés se sabía que los Gobiernos alemán e italiano, sobre todo, tenían una red de agentes dirigidos por sus Estados Mayores, y desde hacía tiempo conseguían sustraer copias de documentos importantes.

Alfredo Dreyfus era alsaciano. Pertenecía a una familia de industriales israelitas. Sus padres habían muerto, y le dejaron una fortuna de 235.000 francos. Tenía once años cuando la guerra de 1870, y llegó a París a la edad de quince años. En 1878 ingresó a la Escuela Politécnica, y se graduó de teniente de artillería. Desde 1893 prestaba sus servicios en el Estado Mayor como oficial auxiliar. En 1890, siendo ya capitán, se casó con Lucía Hadamard, hija de un joyero rico, que aportó al matrimonio unos cuatrocientos mil francos. Alfredo Dreyfus disponía de una renta de 30.000 francos, fuera de su sueldo de capitán. Vivía en completa dicha, haciendo vida de familia con su mujer y sus dos pequeños hijos, a quienes amaba con delirio.

Entretanto, la oficina de espionaje y de contraespionaje francesa encontró en un canasto de papeles sucios que una mujer recogía diariamente so pretexto de hacer la limpieza de la Embajada alemana en París, una minuta rota en pedazos, que luego se llamó "bordereau", y que iba a llenar durante doce años la historia de Francia. El papel hablaba de secretos militares, y se culpó de esto a Dreyfus, quien fue mandado a la Isla del Diablo. Las sospechas contra el capitán Dreyfus no tenían más fundamento que el parecido de la letra suya con la del "bordereau". En enero de 1895 Dreyfus fue degradado. El general Darras, al frente de las tropas, se desmonta, se acerca a Dreyfus, y le dice: "Sois indigno de vestir el uniforme del Ejército; en nombre del pueblo francés os degradamos..." Dreyfus levanta sus dos brazos al cielo, y grita con todas sus fuerzas: "¡Yo soy inocente! ¡Yo soy inocente! ¡Viva la Francia...! Luego le arrancan los galones dorados, las cintas del kepis, etc. por último le quitan el sable, rompiéndolo y tirando los pedazos a sus pies.

Pasan algunos años de duro martirio para Dreyfus. Emilio Zola, Trarieux, Scheurer-Kestner, y tantos espíritus nobles, lo defienden. El 12 de julio de 1906 se reúnen en la Sala Magna de la Corte de Casación los cuarenta y ocho jueces que debían deliberar y decir la palabra solemne y final del gran proceso que turbó al mundo entero durante más de doce años, que llevó a la Francia a una completa desmoralización y a los linderos de la guerra civil. Comienza la audiencia, que esta vez es pública. El presidente del Tribunal lee durante más de una hora el fallo, que será el último en este proceso y que proclamará "la victoria de la justicia humana sobre sus propios errores". "La Corte de Casación anula la sentencia del Consejo de Guerra de Rennes, que el 9 de septiembre de 1895 condenó a Alfredo Dreyfus a diez años de prisión y a la degradación militar". "Se declara que esa sentencia fue dictada por error e injustamente".

El día 13 de julio (1906) el Gobierno francés nombra a Dreyfus comandante, jefe de escuadrón. La Cámara de Diputados, reunida, expresa por 343 votos contra 88, su gratitud a los campeones de la revisión, reprobando a los autores de los crímenes contra el capitán Dreyfus. El 20 de julio, Alfredo Dreyfus es nombrado Caballero de la Legión de Honor. La ceremonia de la rehabilitación tuvo lugar en el gran patio de la Escuela Militar. Las tropas de la guarnición de París extienden sus filas en esa plaza, formando un cuadro. Dos escuadrones de Coraceros, con sus bandas de músicos vienen llegando y lanzan al aire sus sones marciales. Los trombones enormes, enroscados en el cuerpo de los jinetes, brillan al sol y reparten sus reflejos metálicos iluminando el magnífico cuadro. El general Gillain, jefe de las fuerzas, desmontándose, avanza hacia Dreyfus, y con voz ahogada por la emoción, le dice: "En nombre del Presidente de la República, os hago, comandante Dreyfus, Caballero de la Legión de Honor". La ceremonia termina y las tropas comienzan a retirarse a sus cuarteles, tocando marchas militares. Dreyfus abandona también el patio de la Escuela Militar. En una de las ventanas de la Escuela, Alfredo Dreyfus divisa a su esposa. Lucía está llorando de alegría. Grandes arrugas surcan su rostro juvenil, marcas que han dejado en ella los sufrimientos, como signo doloroso de una vejez prematura. Se reúnen, y ambos se confunden en estrecho abrazo; en tanto que él, cerrando por un momento los ojos y ocultando apenas las lágrimas, recuerda aquellas frases llenas de ternura que recibiera de Lucía en la Isla del Diablo: "Espera, concentrando tus fuerzas. No puedo enviarte más que mi confianza dentro de los límites que se me imponen. ¡Ah! si yo pudiese hablarte con el corazón y contarte todas las peripecias de este drama horrible..."

A. B. K.

PANORAMA

Tras el favor de la América Latina

En unas declaraciones hechas a un periodista latinoamericano, no hace mucho, el mariscal Bulganin ha trazado un esbozo de cuál es la política actual de la Unión Soviética hacia la América Latina. Como es costumbre de los dirigentes comunistas, Bulganin ha dicho algunas cosas ciertas mezcladas con otras que no lo son. Entre las verdades de Bulganin se puede citar el aserto de que la "colaboración de Rusia con China y los países del Este de Europa es muy diferente de la ayuda de los Estados Unidos a la América Latina". Esto es muy cierto. Todos estamos de acuerdo con Bulganin en que la ayuda norteamericana no ha hecho con ninguna república latinoamericana lo que la "colaboración" soviética ha hecho con el Este de Alemania, Checoeslovaquia, Polonia, Hungría, Rumania y Bulgaria.

Hasta aquí estamos con Bulganin; pero cuando añade que la colaboración soviética "está basada en condiciones mútuamente beneficiosas y exentas de intención política", empieza la división de opiniones. La Unión Soviética no hace nada sin intención política: por lo menos no lo ha hecho nunca hasta ahora y no ha dado ninguna indicación de que tenga el propósito de cambiar. El comercio soviético forma una sola pieza con la subversión política y social, con la propaganda y el frente unido parlamentario como medio de la penetración comunista. Es parte de los "diferentes caminos hacia el socialismo", que es el nuevo dogma proclamado por el Vigésimo Congreso del Partido Comunista soviético.

Afortunadamente, no debe ser difícil para las repúblicas latinoamericanas justipreciar la substancia de la "colaboración" rusa, a pesar de la habilidad con que la bien engrasada maquinaria de la propaganda comunista sabe hacer que una gota de ayuda soviética suene con un torrente de ayuda occidental.

Las ofertas de Bulganin tienen un timbre grandioso: colaboración técnica, envío de expertos, intercambio de experiencia industrial y científica, creación y desarrollo de proyectos industriales. Al mismo tiempo, la Unión Soviética podría intercambiar en especie con los países latinoamericanos, cambiando productos industriales por café, cacao, frutas, lana, pieles y carne. Todo esto es curiosamente reminiscente de la técnica comercial de los nazis.

A pesar de los programas grandiosos que los rusos saben exponer con rara elocuencia, es lo cierto que el bloque soviético permanece adepto a una política de autosuficiencia, y si bien puede tener algunas cosas que posiblemente podría ofrecer a la América Latina, son en realidad pocas las que necesita comprar allí y aún, las que puede ofrecer, difícilmente podrían competir en mercado abierto con los productos y servicios similares del occidente, que ha demostrado su capacidad para la colaboración técnica y económica en una escala mucho más efectiva que los rusos.

LA PREGUNTA

El "continuismo" es una "ideología" "de dulce y de grasa". Baila con lo que le canten tratándose de regresar a la Moneda. ¿No será ese lugar muy temprano para el desprestigiado "radicarterismo"?

De JOHN KERIGAN

El progreso de los negros en EE. UU.

UNA SINGULAR exhibición del progreso de los Estados Unidos fue presentada al público la semana pasada en Detroit. Fue denominada: "Panorama del progreso de la raza negra". El propósito de esta exhibición fue el de mostrar que el negro de los Estados Unidos ha logrado en estos últimos años un extraordinario progreso económico y ante él se presentan oportunidades cada vez de mayores adelantos.

El hombre que organizó esta exhibición [illegible] sí mismo un excelente ejemplo de las oportunidades que pueden encontrarse en los Estados Unidos. Nos referimos a Charles C. Diggs, negro de nacimiento, y senador estatal de Michigán, por el voto del pueblo.

Diggs comenzó su carrera como camarero de un hotel del Estado sureño de Misisipi, y hoy es jefe máximo de una organización comercial de esta ciudad que gira con varios millones de dólares. En otras etapas anteriores de su vida ha sido zapatero, trabajador de los astilleros navales y agente de pompas fúnebres.

Diggs se propone infiltrarle al negro norteamericano un mayor "sentido de su propia posición económica" en la sociedad contemporánea. Ha indicado él, que, de acuerdo con algunas tablas de estadísticos, los negros forman ahora casi el [illegible] por ciento del mercado nacional de consumidores. Actualmente están comprando más casas de vivienda y montando más negocios nuevos que en ninguna otra época.

Estas tendencias se están acentuando en Detroit, ciudad cuyos 35.000 negros forman el 30 por ciento del mercado de consumidores, y en la cual los negros están tomando parte en los asuntos económicos en una escala mayor que casi en ningún otro centro urbano de los Estados Unidos. Todos estos factores convierten a Detroit en el escenario ideal para la clase de exhibición que ha organizado el señor Diggs.

No hay duda alguna de que los negros norteamericanos están todavía se enfrentan a algunos problemas en su ascenso por los peldaños de la escalera económica. El término medio de los ingresos de las familias de la raza de color, aunque llega a un nivel respetable de 4.100 dólares anualmente, se queda todavía por debajo del nivel medio de los otros sectores de la población.

Pero el progreso, palabra ésta que sirve de motivo o tema principal a la exhibición, ha sido y sigue siendo alentador y consolador. El ingreso del promedio de las familias negras de Detroit es hoy día once por ciento más alto que el de 1954 y 18 por ciento más alto que el de 1951.

Esta exposición atrajo a 72 exhibidores, los cuales expusieron sus mercancías y productos en 117 quioscos. La mayor parte de los exhibidores fueron hombres de negocios e industriales de la raza negra que presentaban productos de casas comerciales, cuyos dueños, administradores y operarios, en todos de la raza de color.

Al organizar la exposición, Diggs fijó rigurosas limitaciones a las compañías que iban a presentar sus productos. Debían pertenecer a propietarios negros, o en su defecto haberse identificado activamente y haber mostrado simpatía por una política constructiva en favor de las legítimas aspiraciones de progreso de la gente de la raza de color y de los otros sectores de la población nacional.

Es en verdad muy alentador el hecho de que muchas de las importantes compañías norteamericanas de esta región de los Estados Unidos pudieron satisfacer estas rigurosas estipulaciones o normas. Entre ellas, figuraban las grandes fábricas de automóviles, como por ejemplo, la casa Ford, la casa Studebaker-Packard, y la división Plymouth, de la casa Chrysler. También vimos en la exposición las exhibiciones de la Compañía de la Leche Carnation y de la Telefónica del Estado de Michigán.

Diggs calcula que dentro de los próximos cinco años los negros de los Estados Unidos formarán la tercera parte de todo el mercado consumidor norteamericano. El y otros hombres de negocios ven en este factor potencial, cada vez mayor del mercado negro, una fuerza de extraordinaria significación para la economía de Estados Unidos.— (Exclusivo para LA NACION.)

J. K.

Cartas al Director

("Quisiera tener un diario escrito por el público".- Lincoln)

Un diputado perdido

Señor Director: Es de lamentar la actuación que ha tenido el diputado Florencio Galleguillos, en la Comisión que investiga la penetración peronista en nuestro país. Es deplorable, porque los políticos han "quemado" a este parlamentario, que por primera vez, ingresaba a la Cámara, y los obreros esperábamos de él una actuación de cooperación al Gobierno, en todos aquellos proyectos que significaran un bienestar para la clase asalariada y en aquellas obras de progreso que reclaman las distintas comunas del 2.o Distrito, del cual es su representante en el Parlamento.

Pero ha preferido perder su tiempo, lamentablemente, por más de un año, en estéril investigación de la penetración socialista en nuestro país, que en nada ha afectado a nuestra soberanía, para terminar con un informe, y varios documentos apócrifos, lanzándoles ataques a prestigiosas personalidades por el solo hecho de no compartir con la baja politiquería inspirada por los radicales, enemigos del pueblo.

¿Por qué no amplió la Comisión investigadora de la Cámara la penetración comunista en nuestro país?...

Ellos no ignoran los designios del comunismo; sin embargo, dejan de lado esta nefasta doctrina que es la negación de la libertad, de la patria y la familia.

Se le advirtió al diputado Galleguillos, al postular a la diputación por el 2.o Distrito, que se cuidara de los politiqueros, especialmente de radicales y comunistas, que no debía variar su línea política; ha caído en desgracia este diputado, tal vez bien inspirado, por la obra de los politiqueros. La reprobable actuación del diputado Galleguillos en la Comisión Investigadora de la penetración Justicialista le privará los votos de los obreros y empleados para las próximas elecciones de Parlamentarios.

El pueblo tiene [illegible] estos falsos apóstoles, y no es fácil engañarlo otra vez.

Un parlamentario leal y patriota debe cooperar con la política de este Gobierno, que se ha destacado por las [illegible] merables obras de progreso y los beneficios que ha prestado el pueblo trabajador.

Agradeciéndole dar a la publicidad estas líneas, [illegible] atentamente al señor Director, Hernán Cerda Huerta. Vina [illegible] 1575.

Vándalos y ladrones

Señor Director:

Amparado por la libertad de sus gentiles columnas, le ruego lo siguiente, a fin de que llegue a conocimiento de las autoridades correspondientes [illegible] público honrado y [illegible].

En el barrio Independencia ocurren cosas inspiradas en antiguas malocas [illegible] en las de los mau-mau [illegible] nos, así, por ejemplo: El [illegible] coles último, como a las [illegible] la madrugada, o poco [illegible] menos, algunos malvados [illegible] alma, o con ésta alcoholizada, pedrada limpia quebrando [illegible] vidrios de una ventana de la Panadería Colón N.o 56, [illegible] Cruz y Rivera. El dueño de [illegible] sa gastó más de seis mil pesos en reponerlos. Hace [illegible] hicieron pedazos el [illegible] cortina metálica de la Peletería "Iris", en Matucana [illegible] na de Rivera. El propietario, pobre, cargado de hijos, [illegible] en la ruina, pues no le [illegible] ni una máquina, ni [illegible] ja, ni nada servible. [illegible] radio le llevaron [illegible] Caco, los que merecen [illegible] cados, como se hacía [illegible] pos mejores, cuando [illegible] la verdadera justicia. [illegible] pietario de la casa N.o [illegible] la calle López, entre [illegible] vera, no le dejan vidrios [illegible] mosos y desconsiderados [illegible] listas callejeros, que [illegible] vertido en vicio el [illegible] deportivo. Ya está [illegible] adoptado el sistema de [illegible] cerlo, porque se [illegible] quebrar.—Carnet [illegible]

COMITE APRISTA ELIGIO NUEVA MESA DIRECTIVA

El Comité Aprista de Santiago, ha elegido, recientemente, su nueva mesa directiva por el período 1956-1957, la que queda compuesta por las siguientes personas: Secretario General, Víctor Julve; subsecretario, Víctor Angel Velásquez; secretario del interior, Edmundo Pelaez; secretario de cultura, Héctor Muro; secretario de finanzas y propaganda, Carlos Eduardo Delgado; secretario de exterior, José Tinajero; secretario de economía, Juan Parejo; secretario de disciplina, Tomás Edwards, y secretario sindical, Arístides Malverde.

El nuevo directorio asumió inmediato sus funciones, acordando, a la vez, reunirse periódicamente con el objeto de impulsar la acción de dicha entidad.

EL 31 DE ESTE MES SE CELEBRARA CONCURSO DE REVISTA "EXTREMO SUR"

Ha seguido llegando numerosos trabajos al concurso que la revista "Extremo Sur" ha abierto con motivo de los "Juegos de Verano". En este torneo lírico que se realizará, en agosto, en la Universidad de Chile, habrá numerosas recompensas: el primer premio de 100 mil pesos; el segundo, de 50 mil; el tercero, de 25 mil; la mención, de 10 mil, y un premio especial, de 30 mil pesos, "al concursante menor de edad que hubiere obtenido la mejor calificación". Zig-Zag, Nascimento y Editorial del Pacífico harán entrega de libros a los autores premiados.

Las bases completas del concurso figuran en el N.o 3 de la revista "Extremo Sur", que se halla en venta en quioscos y librerías de la capital. El certamen queda cerrado el 31 de julio, a las 12 horas.

DIA NACIONAL DE EGIPTO SE CELEBRA HOY

La República de Egipto conmemora hoy el cuarto aniversario de su revolución nacional. El Vicepresidente de la República, Excmo. señor Videla Vergara enviará, con motivo de esta efemérides, un cablegrama de saludo al Presidente Constitucional egipcio, teniente coronel Gamal Abdel Nasser. El Ministro de Relaciones Exteriores, don Oscar Herrera enviará una comunicación similar al Ministro de Asuntos Exteriores, doctor Mahamud Fawsi.

En la mañana, a las 10 horas, el Director del Protocolo de la Cancillería, señor Ramón Rodríguez, acompañado del Edecán Militar del Vicepresidente comandante don Raúl Letelier, presentará los saludos oficiales del Gobierno y pueblo chilenos al Encargado de Negocios a. i. de Egipto en Santiago, señor Gamil K. Osman Ghaleb.

HOMENAJE A UN ILUSTRE VALDIVIANO. — Con ocasión de iniciarse ayer la celebración de la "Semana Valdiviana" en Santiago, uno de los números del programa lo constituyó el homenaje que los valdivianos rindieron a su ilustre conterráneo y primer periodista chileno, Camilo Henríquez. En el grabado, durante el acto al pie del monumento que perpetúa su memoria, aparecen el presidente del Círculo Valdiviano, don Carlos Schmidt Roestel; el diputado don Alfredo Lea-Plaza; el Director General de Educación Primaria, don Luis Gómez Catalán; don Arnaldo González, don Nolasco Delgado, don Teodoro Preisler, don Juan Arias y otros valdivianos.

Con homenajes a Pedro de Valdivia y a Camilo Henríquez se inició ayer "Semana Valdiviana"

Con gran entusiasmo se inició ayer la celebración de la "Semana Valdiviana", organizada por el Círculo Valdiviano, que preside el señor Carlos Schmidt Roestel. Por primera vez se celebra esta semana de actos, con motivo de los doce años de vida que cumple esta prestigiosa institución, que en su seno agrupa a más de 400 valdivianos residentes en esta capital. Este Círculo fue fundado el 29 de julio de 1944.

LOS ACTOS DE AYER.— En la mañana de ayer, a las 11 horas, los miembros de esta institución se reunieron en el Cerro Santa Lucía, donde se encuentra ubicado el monumento a don Pedro de Valdivia. En esta oportunidad habló el señor Ricardo Roldán, quien a nombre del Círculo Valdiviano rindió un cálido homenaje al conquistador de Chile y fundador de la ciudad que lleva su nombre.

El señor Roldán, a través de su interesante discurso analizó la obra realizada por don Pedro de Valdivia, durante la Conquista, hasta su último gesto heroico. Dijo que los valdivianos estaban orgullosos de recordar la memoria de la extraordinaria y figorosa figura de don Pedro de Valdivia que fue "el conquistador conquistado".

Por último, expresó que el conquistador de ayer es reconocido por los historiadores. Su vida y su obra son un digno ejemplo para nuestra prosperidad. Acto seguido, el presidente del Círculo, señor Schmidt, colocó al pie del monumento una hermosa ofrenda floral.

Terminado el acto en el Cerro Santa Lucía, la comitiva se trasladó al Parque Forestal, donde se encuentra el monumento a Camilo Henríquez. En este lugar se encontraban presentes el diputado señor Alfredo Lea-Plaza, el presidente de la Sociedad Amigos del Arbol, señor Carlos Valdovinos; el Director General de Educación Primaria y Normal, señor Luis Gómez Catalán, y numerosos socios de la institución.

En el homenaje a Camilo Henríquez habló el señor Arnaldo González Smith, expresando que los valdivianos se congregaban ante el Monumento de los Escritores de la Independencia para entregar la ofrenda al ilustre patriota de Valdivia. "Camilo Henríquez —dijo— perteneció a uno de esos hogares patricios vinculados a hombres de armas, y en los que germinaron más tarde, rápidamente, las ideas de la libertad y de emancipación".

Más adelante dijo que el destino del padre del periodismo nacional no estaba dentro de los límites de la ciudad que lo vio nacer. Santiago, Lima y Quito le dieron los elementos del saber y de la cultura.

Terminó diciendo que los valdivianos siempre recordaban con cariño a Fray Camilo Henríquez, y a su obra de gran patriota y revolucionario. Finalizado el discurso, en este monumento se colocó una ofrenda floral.

LA PLANTACION DE UN ARBOL.— En las proximidades del monumento se llevó a efecto la ceremonia de la plantación de un avellano, que fue obsequiado por el Alcalde de la Municipalidad de Valdivia, señor José María Torres, como adhesión a los actos de la celebración de "La Semana Valdiviana".

En este acto usó de la palabra el diputado señor Alfredo Lea-Plaza, quien dijo que este árbol era el símbolo de la belleza de los bosques de la zona de Valdivia.

El Director General de Educación Primaria y Normal, señor Luis Gómez Catalán, expresó que la plantación de este árbol era una hermosa lección de gran significado. "Son los hijos —dijo— de una provincia que manifiestan sus deseos de tener siempre presente el recuerdo de su tierra". Terminó diciendo que los "árboles, caminos y escuelas representaban la grandeza de nuestra patria".

Finalizó el acto, hablando el presidente de la Sociedad Amigos del Arbol, señor Carlos Valdovinos, analizando el significado de la colocación de este avellano. "El árbol es el amigo del hombre, no basta solamente plantarlo, hay que cuidarlo y regarlo. El árbol crece y se desarrolla igual que un niño, necesita mucho cuidado.

Los valdivianos —expresó finalmente— tendrán en este árbol el recuerdo de su tierra cada vez que lo contemplen".

ACTOS EN LA SEMANA. — La "Semana Valdiviana" continúa mañana con velada y conferencia del distinguido investigador valdiviano don Walter Reccius, sobre "Alfarería blanca de Valdivia", en la Sala de Conferencias de la Casa Central de la Universidad de Chile. El miércoles, audición radial por emisoras "Nuevo Mundo" y "Baquedano", de Valdivia. Jueves, homenaje al ex Presidente don Manuel Bulnes, oportunidad en que hablará don Pablo Estay, jefe de Crónica del diario LA NACION. Viernes, sesión solemne y exhibición de películas en la sede social del Círculo, Catedral 1294. Sábado 28, comida y baile en los salones del Goyescas, Huérfanos 930, a las 21.30 horas.

LUZ ELECTRICA SUFICIENTE HABRA EN ANTOFAGASTA DENTRO DE 20 DIAS

ANTOFAGASTA.— Recientemente el Centro para el Progreso de Antofagasta envió una comunicación al Ministro de Obras Públicas, en su calidad de Secretario de Estado y de Presidente de la Comisión Rehabilitadora de la Zona Norte informándole que, aún cuando se tomasen drásticas medidas en relación al problema del agua potable, éste no sería resuelto antes del verano de 1959, en circunstancias que la solución está sometida a los antofagastinos para mediados del próximo año. Destacó el Centro para el Progreso que en esta obra no han sido considerados todavía trabajos como la represa de Toconce, la Planta Purificadora y el Sifón de Ayquina, que son faenas de importancia.

PLAZOS SERAN RESPETADOS.— Respecto al problema de la energía eléctrica, la nota dice que el Gobierno sigue siendo inducido a un error debido a las informaciones proporcionadas por el Director de Servicios Eléctricos.

El Ministro, señor Adalberto Fernández envió ayer una comunicación al Intendente, en la que le dice que los planes y plazos para esas obras se cumplirán conforme a lo establecido y previsto por su Ministerio y que todo comentario de personas ajenas al Ministerio de Obras carecen de fundamento, agregando que él no logra comprender su alcance.

Termina diciendo que a la única persona que le corresponde plantear estos problemas es la primera autoridad de la provincia.

En relación con esta nota el Intendente declaró a los periodistas que "respecto de la crisis eléctrica la propia ciudad la logrará, pues estimo que de 20 a veinte días no habrá racionamiento alguno sobre suministro de energía eléctrica en todo la ciudad".— (Triarte, corresponsal).

GRUPOS DEMOCRATICOS DE CHILE NO ACEPTAN UNIFICACION CON PDP

En asamblea general realizada la noche del viernes último, la Agrupación Santiago "Pedro Cárdenas Núñez", del Partido Democrático de Chile, acordó no acatar la resolución del ampliado de esta colectividad, en que se ratificó el acta de unidad con los democráticos del pueblo, para formar el Partido Democrático, dirigido por elementos de ambas corrientes.

La asamblea resolvió mantener su denominación "Democrático de Chile", y en próxima asamblea realizar lucha interna para elegir candidatos a parlamentarios; como también, "repudiar la política entreguista de los señores Costa, Luengo, diputados Oyarzún y Serafín Soto".

La declaración entregada sobre el particular señala que a la reunión en que se adoptaron estos acuerdos concurrieron, además representantes de diversos centros democráticos, como los denominados "Juan Pradenas Muñoz", "El Hogar Democrático", "La Vanguardia", "Manuel Gallardo", "Benjamín Tapia", y otros.

Agrega, que en este mismo predicamento se encuentra la Juventud Democrática y la mayoría del Comité Nacional Femenino.

Regidor Fornés, jefe de campaña a senador de D. Orlando Latorre

Don Eugenio Fornés, regidor por Santiago, ha sido designado jefe provincial de la candidatura a senador de don Orlando Latorre González, actual Vicepresidente de la Corporación de la Vivienda.

Fornés, que es candidato a diputado por el Primer Distrito, está realizando sus trabajos electorales conjuntamente con los de la candidatura del señor Latorre. El jueves próximo se efectuará una reunión de comandos comunales, para elegir los jefes de la campaña del regidor agrariolaborista.

HEFFER VENDE... FAGA

POR REUNIR LAS SIGUIENTES VENTAJAS:

- NO TIENE PESAS.
- TRABAJA CON 160 AGUJAS.
- NO NECESITA MESA ESPECIAL.
- ES MAS SOLIDA (TOTALMENTE METALICA).
- TEJE UNA MADEJA EN CINCO MINUTOS.
- SU MANEJO ES MUY SENCILLO Y DE FACIL APRENDIZAJE.
- SU PRECIO ES MAS ECONOMICO Y CONVENIENTE. ($ 77.250 IMPUESTO INCLUIDO).
- GARANTIZADA.

COMPRE FAGA: LA TEJEDORA PERFECTA QUE SOLA SE PAGA

Enseñanza gratuita en el mismo local de ventas por profesoras especializadas.

HEFFER y Cía. Ltda. HUERFANOS 950

PUBLICIDAD CONDOR

RETAZOS

MONTAÑAS DE RETAZOS

DE DIFERENTES TIPOS DE TELAS DE NUESTRA

GRAN Liquidación DE INVIERNO

LANAS Y ALGODONES

NOS OBLIGAN A VENDERLOS DURANTE ESTA SEMANA A

¡Cualquier precio!

¡NO DEBE QUEDAR NADA!

VENDE más CASA GARCIA Y más BARATO

ALAMEDA esq. AVENIDA ESPAÑA.

SOLICITADA.-

SEÑORES PARLAMENTARIOS:

CONSIDEREN USTEDES:

1.o—¡Que los receptores de radios son artículos de lujo!

2.o—¡Que los receptores de radios, en su función informativa, educacional y cultural, son diferentes a los diarios, revistas y libros con alcance ilimitado!

3.o—¡Que los receptores de radio deben recargarse con el impuesto a la venta más alto, limitándose de esta manera, su entrega a todas las clases sociales!

Nos permitimos formularle estas tres preguntas porque el Parlamento decidirá en el curso de la semana, si dentro del proyecto de Reforma Tributaria los radio receptores continuarán grabados con el impuesto del 10 % en lugar del 3 % en cada transferencia.

La radio es el vehículo informativo educacional y cultural que llega, sin excepción y con mayor facilidad, a toda la población y a los lugares más aislados y lejanos del territorio.

Chile entero está pendiente de la decisión del Parlamento

TERRENO OPORTUNIDAD

SANTIAGO ALTO.— Calle Doctora Díaz casi esquina Magallanes, frente N.o 6580, 1.000 m2. en sólo $ 1.000.000.—

HARRY MAYDL G.
PL. JUSTICIA 45, OF. 316 VALPARAISO

Vístase CORRECTO

MOISES JARA
SASTRE
Ofrece hechuras finas
a $ 6.500.—
Corte a su agrado.
Ultimos figurines.
SAN ANTONIO 15
(Altos) — FONO 84363

INSTITUTO CHILENO NORTEAMERICANO DE CULTURA

Inicia Cursos de Inglés correspondientes al Segundo Semestre de 1956 el 6 de agosto

La Matrícula permanecerá abierta desde el 24 de julio
Informes en Moneda 1467
Teléfonos 63215 - 63216

Verdadera ansiedad en la industria chilena por hacer las cosas mejor

EN LA INAUGURACION DE LAS JORNADAS DE "ICARE".— Arriba, el Profesor Planty, acompañado de don Jorge Mustakis, presidente de la Cámara de Comercio de Valparaíso, y don Guillermo Guzmán, presidente de la Asociación de Industriales de Valparaíso y Aconcagua. Abajo, los señores Harwey Huegy, Roy Smith y Enrique Forestier

VALPARAISO.— Cuarenta empresarios concurren a las Jornadas de Estudios que sobre la función del empresario se realizan en Viña del Mar, organizadas por el Instituto Chileno de Administración de Empresas, "ICARE".

En una interesante conferencia de prensa, el Profesor Earl G. Planty, destacó la trascendental importancia de estas jornadas, y sus proyecciones para activar la producción.

El Profesor Planty se excusó de dar opiniones sobre la situación de la industria nacional, manifestando que lo haría el final de las jornadas. Agradeció las atenciones recibidas en las visitas a las empresas de Santiago, donde pudo imponerse del desarrollo de las principales manufacturas.

En un aspecto general, dijo que había notado mucho dinamismo en los negocios y una verdadera ansiedad por hacer las cosas mejor. Agregó que un ejemplo de este entusiasmo e interés lo estaba dando el hecho de que a las Jornadas de Viña del Mar concurren 40 empresarios, mientras en Estados Unidos, el iniciarse estos cursos hace años, tuvieron una matrícula de 15 a 20 alumnos.

Las declaraciones del Profesor señor Planty fueron reformadas por los profesores señores Merten J. Medeville y Williams H. Newman.

Con respecto a los cursos mismos, expresó que los ejecutivos superiores participantes enfrentaban un trabajo arduo, que requería de todos sus energías intelectuales y físicas, y que tenía confianza en los resultados.

MOVIMIENTO DE VAPORES

LLEGAN

Hoy:
SANTA ADELA, de San Francisco.
PAULA DAN, de Nueva York.
GULF SHIPPER, de Nueva Orleans.
CARMELITA de Antofagasta.

Mañana:
SPICEBORG, de Nueva Orleans.
ANDALIEN, de Hamburgo.
GLORIA, de Punta Arenas.
INPERIAL, de Hamburgo.
PERULITE, del Perú.

SALEN

Hoy:
CARLOS HAVERBECK, para Buenos Aires.
PILAR, para Antofagasta.
ARAUCO, para Buenos Aires.

Mañana:
PAULA DAN, para Nueva York.
SANTA ADELA, para San Francisco.
GULF SHIPPER, para Nueva Orleans.

173.o ANIVERSARIO DEL NATALICIO DEL LIBERTADOR BOLIVAR

VALPARAISO.— Con motivo de celebrarse mañana el 173.o aniversario del natalicio del Libertador Simón Bolívar, la Sociedad Bolivariana de Valparaíso, que preside el contralmirante en retiro don Gustavo Carvallo G., ofrecerá a las 12.30 horas un coctel en los salones del Club Naval, acto social al que han sido invitadas autoridades, personalidades y representantes de la prensa.

$ 900.000 dieron para el hospital de Quilpué

VALPARAISO.— La suma de 900.000 pesos se destinó para la terminación del Hospital de Quilpué, por el Ministerio de Salud Pública.

El Intendente, don Jorge A. Vio Valdivieso, intervino personalmente para que se dé término a la construcción de ese hospital.

HELICOPTEROS PARA EL ESCUADRON NAVAL

VALPARAISO.— En círculos marítimos de este puerto se ha informado que vienen en viaje a Valparaíso dos helicópteros para el escuadrón naval, que tiene su base en El Belloto. Estas máquinas serán puestas a disposición de la Gobernación Marítima para vigilar la costa e intensificar la represión del contrabando.

Nuevas instalaciones en Frig. "Luis Arteaga"

VALPARAISO.— Quince máquinas "Yale", para movilización de carga, instalación de dos nuevos ascensores montacarga con capacidad de transporte de tres mil kilos cada uno y otros elementos de trabajo, se instalarán en el Frigorífico "Luis Arteaga", de Valparaíso, de propiedad del Instituto Nacional de Comercio (INACO). Todo estará destinado especialmente para el transporte y almacenamiento de la fruta fresca que se guarda en las cámaras de este establecimiento, y su adquisición se debe a gestiones realizadas por la "Asociación de Exportadores de Chile".

LA UBICACION DE LAS 2 ESCUADRAS

VALPARAISO.— En los primeros días de esta semana es esperada en este puerto la Escuadra Antisubmarina, que comanda en jefe el contralmirante don Claudio Vio Valdivieso, que se encuentra fondeada en Huasco.

La Escuadra de Operaciones, que comanda en jefe el contralmirante don Manuel Quintana, efectúa trabajos dentro de la zona Coquimbo-Puerto Aldea.

SANTIAGO NO PODRA AYUDAR A VALPARAISO

VALPARAISO.— La Alcaldesa de Santiago, señorita María Teresa del Canto, dirigió una comunicación al Alcalde de Valparaíso, don Santiago Díaz Buseta, en la que le expresa que la Corporación que preside no podrá acceder a la petición que se le hizo, de prestar unos camiones cisternas a este puerto.

Expresa la Alcaldesa que la mayor parte de estos vehículos se encuentra en mal estado.

2 BARCOS HOLANDESES LLEGARAN CADA MES

VALPARAISO.— Dos barcos mensuales de la Compañía Real Holandesa de Vapores llegarán desde ahora a este puerto. A mediados de semana arribó el vapor "Bennekom" y para entre los días 26 y 27 está anunciada la llegada del "W. Mennen". Este último es alemán y ha sido arrendado por la compañía nombrada para atender el servicio de Europa a la costa occidental del Pacífico Sur.

MANIFESTACION DE ASOC. DE ARMADORES EL PROXIMO SABADO

VALPARAISO.— En el Hotel Miramar de Viña del Mar se llevará a efecto el sábado 28 un almuerzo que ofrece la "Asociación Nacional de Armadores" a Ministros de Estado, parlamentarios, funcionarios de Gobierno, autoridades civiles y navales de Valparaíso y representantes de la prensa, para testimoniarles públicamente los agradecimientos de los navieros por la cooperación que prestaron para el estudio y promulgación de la nueva ley de la Marina Mercante Nacional.

Su Excelencia el Presidente de la República, don Carlos Ibáñez del Campo, se excusó de asistir a esta manifestación, por tener compromisos anteriores que cumplir y por su viaje a Panamá.

Los armadores, en su deseo de manifestar su gratitud al Jefe del Estado, que se interesó vivamente por dicha ley, le hicieron entrega, hace días, en el Palacio Presidencial de Cerro Castillo, de una artística medalla de oro.

LOS ESPECTACULOS DE HOY EN VALPARAISO

AVENIDA (5384).— Hombre fenómeno, Maffia, El cofre del pirata y Miedo súbito.
CARRERA (7469).— Festival de Laurel y Hardy.
CARRERA (QUILPUE — 417).— El espectro de la rosa.
CENTRAL (7252).— El y ellas y El santo de Enriqueta.
CONDELL (3027).— Mambo y Ocaso de una vida.
COLON (2849).— El primer desengaño.
IMPERIO (4567).— La pradera del pecado.
METRO (2111).— Festival de Tom y Jerry.
MUNICIPAL (VINA — 81739).— La tonada.
OLIMPO (VIÑA — 81380).— Pánico en Singapur y Tambores salvajes.
ORIENTE (VIÑA — 85676).— Padre nuestro, Ahora soy rico y Nuestras vidas.
PACIFICO (6057).— Chucho el roto.
REAL (3640).— La morocha.
RIALTO (VIÑA — 81906).— Asesinato a la orden y Misión peligrosa en Trieste.
RIVOLI (2268).— Tambores salvajes, El pueblo de la muerte y Un mal paso.
REX (VIÑA — 85050).— Fígaro.
VALPARAISO.— (5522).— Cuna de héroes.
VELARDE (VALPARAISO . 4654).— Al este del paraíso.
VELARDE (QUILPUE — 342).— Tin Tan en La Habana y Burlada.

CONCEPCION. — Comisión de la Subsecretaría de Transportes, señores Rodrigo Días Araya, Mario González Cortes y Santos Allende, que estudiaron la posibilidad de instalar servicios de locomoción en esta ciudad a partir del 18 de septiembre próximo.

GRANDIOSO FUE ULTIMO HOMENAJE AL BOMBERO MAS ANTIGUO DE CHILE

CONCEPCION.— Bajo intensa lluvia se efectuaron hoy, a las 17 horas, los funerales del bombero más antiguo de Chile, don Carlos Jorge Ide Schulz, suegro del ex Presidente Juan Antonio Ríos, que falleció a los 97 años de edad el viernes en esta ciudad, después de haber prestado servicios a la institución bomberil durante 81 años, en los cuerpos de Valdivia y Concepción.

A los funerales concurrieron las siete compañías de Concepción y delegaciones especiales de Valdivia, Chillán, Talcahuano, Tomé, Lota, Coronel, Schwager, Penco y otras ciudades de la zona.

La urna iba sobre una carreña arrastrada por los voluntarios de la Primera Compañía, a la cual pertenecía el extinto.

Durante el desarrollo de la ceremonia fúnebre se oyó sobre la ciudad el emocionante ulular de las sirenas.

Despidieron los restos en el Cementerio el Superintendente General del Cuerpo de Bomberos de Concepción, señor Atilio Lavín; el comandante de la Octava Compañía de Valdivia, don Héctor Collante; y numerosos otros oradores.— TORREGROSA, corresponsal.

Ayer hubo en Arica temblor de grado tres

ARICA.— Exactamente, a las 3.25 horas, se registró un movimiento sísmico de grado 3, que alcanzó a alarmar a la población, debido a su duración de 50 segundos; pero solo produjo considerable susto entre los numerosos turistas que visitan la ciudad. Uno de ellos es el diputado Baltazar Castro, que se encuentra en esta ciudad, desde el sábado.

Fuera de la alarma que causó el intenso remezón no hubo perjuicios materiales, ni siquiera en la estructura del Hotel Pacífico, que se encuentra amenazado por todo movimiento sísmico, aun cuando la decisión de los técnicos establece que deberá ser demolido, por encontrarse en inminente peligro de derrumbe.— (Crossa, corresponsal.)

NAVEGABILIDAD DEL RIO BUENO PIDEN QUE SE DETERMINE

OSORNO.— El Centro de Progreso de Osorno, en comunicación dirigida ayer al Ministro de Obras Públicas, don Adalberto Fernández, solicitó la realización de estudios para comprobar la navegabilidad del Río Bueno.

CON 350 PASAJEROS ARRIBO A ARICA EL "REINA DEL PACIFICO"

ARICA.— Poco antes del mediodía de hoy arribó a este puerto, procedente de Valparaíso, la motonave "Reina del Pacífico", con, más o menos, 350 pasajeros con destino a Arica, entre ellos, numerosos turistas y una delegación de señoritas, pertenecientes al sexto año de la Escuela Normal de Talca. Muchas de ellas, a pesar de que no habían navegado anteriormente, hicieron un viaje magnífico.

Ante el problema de la falta de alojamiento, las estudiantes se hospedaron en el Internado del Instituto Comercial.— (Humberto Crossa, corresponsal.)

Mineral de titanio descubren en Maule

CAUQUENES.— Una firma extranjera se ha presentado a formular el pedimento minero al Juzgado de Chanco, para una extensa zona en Curanipe, donde se encuentra el mineral denominado titanio de importante empleo en materiales estratégicos, especialmente en la aviación y fabricación de aceros de alta dureza. (GUILLERMO MUÑOZ LEON, Corresponsal).

ESTUDIOS PARA MEJORAR CAMINOS EN DEPARTAMENTO DE QUILLOTA

QUILLOTA.— Celebró reunión especial la Junta Departamental de Camino, en la Gobernación, para considerar el arreglo y mantenimiento de rutas regionales y a la vez el mejoramiento de vías vecinales.

En esta reunión, la Junta adoptó acuerdos tendientes a conseguir la pronta ejecución de las obras de mejoramiento de caminos y puentes que deberán hacerse con los tres millones de pesos de aporte fiscal.

La Gobernación ha invitado a los señores Jorge Prieto y Oscar Godoy, representantes de los mayores contribuyentes; Francisco de Borja Vargas, Simón Ponce y Francisco Pérez, delegados de las Municipalidades de La Cruz, Hijuelas y Puchuncaví, respectivamente; Alcalde de Quillota, señor Alfredo Rebolar Games, Ingeniero de la Provincia, señor Darío Concha y Técnico de Vialidad, señor Aristide Guzmán Jiménez, para proseguir el estudio de estos problemas.

BATIDA CONTRA CHARLATANES.— Una medida definitiva acaba de tomar la Municipalidad para evitar los espectáculos propios de aldeas o villorrios, que estaban ofreciendo hasta hace poco los charlatanes que gustaban instalarse en lugares centrales de la ciudad.

El Alcalde, señor Alfredo Rebolar, ha dado instrucciones precisas a la Sección Patentes de la Municipalidad para no otorgar por ningún motivo permisos a estos elementos que no hacen otra cosa que engañar al público con sus mercancías, y lo que es peor, dificultan el tránsito en sectores de intenso movimiento de vehículos.

SESION DEL ROTARY CLUB — Celebró sesión ordinaria el Rotary Club de esta ciudad, bajo la presidencia del titular, señor Rafael Ramírez Pavez, y con numerosa asistencia de socios e invitados de honor. Entre éstos últimos se encontraban el Comandante del Regimiento, señor Renzo de Karzow; Subdirector de la Escuela de Caballería, teniente coronel, Ramón Valdés; Capellán de la Guarnición, Pbro. Oscar Valenzuela; subtenientes Mario Varela, Guillermo Tinale, Alfredo Lawrence y Rómulo Jarpa. Además se contó con la visita de los socios, señores Jaime Valderrama, Italo Campodónico, Carlos Orlandelli, Enrique Villarroel y Rafael Trigo.

La sesión estuvo dedicada a rendir homenaje a la memoria de los héroes del cambate de la Concepción. Asimismo se agasajó a los nuevos oficiales del Ejército que prestaron juramento a la bandera el día presente. El discurso de homenaje estuvo a cargo del rotario señor Rogelio Rodríguez.

En esta oportunidad se incorporó al Rotary local, el mayor de Ejército don Víctor Lázárraga, quien fue recibido por el doctor Miguel Concha.

El subteniente señor Varela agradeció a nombre de sus colegas de armas el homenaje que les rendía el Rotary de Quillota. También hicieron uso de la palabra, el capellán Valenzuela, el mayor Lázárraga y el señor Jaime Valderrama.— (Corresponsal).

Intendente de Malleco festejó a periodistas

El miércoles último el directorio del Círculo de Periodistas de Angol, fue invitado a almorzar con el Intendente de la Provincia, señor Carlos Sivori Alzérreca. Durante el almuerzo, que se llevó a efecto en la casa particular del señor Intendente, se conversó sobre diversos problemas, que dicen relación con el progreso de la Provincia, manifestando el señor Sivori, sus deseos de servir, por sobre todo, la política que sustenta S. E. el Presidente de la República, señor Carlos Ibáñez del Campo, muy especialmente en lo relacionado con el mejoramiento de la vida del obrero campesino.

EN EL GRABADO: La Primera Autoridad, señor Carlos Sivori; el presidente del Círculo, señor Sigifredo Arancibia, y los directores señores Dagoberto Aquevedo, Aquiles Arévalo, Jorge Paredes, Carlos Aguirre, César Ramírez, José Toledo, Héctor Aquevedo y Miguel Jarpa. (EL CORRESPONSAL).

FUE INAUGURADA AYER CASA DE SOCORROS EN PUEBLO DE LICANTEN

CURICO.— Con la asistencia del Ministro de Agricultura, señor Jorge Aravena; del Intendente de Curicó, señor Guillermo Hormazábal; del Gobernador de Mataquito, señor Roberto de la Fuente; del Subdirector General de Salud, Dr. Rossolav Rudicic; del Jefe Zonal, señor René Vera; del médico de Curicó, señor Fidel Urrutia, y otras autoridades locales, se inauguró oficialmente en Lincanten la Casa de Socorro.

La ceremonia constituyó un día de fiesta para el pueblo, que amaneció embanderado. Los festejos fueron amenizados por la banda del Regimiento de Curicó.

Después de la bendición se hizo la entrega del establecimiento, lo que fue agradecido por el señor Gobernador, en un discurso que recordó la historia de la obra, iniciada en tiempos en que el señor Aravena, desempeñaba la cartera de Salud Pública.

A continuación hubo un coctel, y otros actos, siguiendose un almuerzo en el Grupo Escolar de Lincantén, con asistencia de 200 personas, y durante cuyo desarrollo se rindió un grandioso homenaje al agricultor, señor José María Hormazábal, que legó quinientos mil pesos para esta obra, que era una sentida necesidad de los vecinos de la costa, que lograron así su total construcción, pues pudo agregarse a esto los fondos destinados por el Supremo Gobierno, las erogaciones y el producto de beneficios deportivos organizados por el Gobernador de Mataquito. (MERINO, Corresponsal).

18 TAMBORES DE ACEITE Y 2.000 KILOS DE TE LLEGARON A IQUIQUE

La Superintendencia de Abastecimientos y Precios, ha informado que la distribución de los productos de primera necesidad en las zonas sur y norte del país, es satisfactoria.

Por su parte, el delegado provincial de Iquique comunicó la llegada a ese puerto de 18 tambores de aceite y de 2.000 kilos de té. Anteriormente habían llegado 6.000 kilos de té.

En Punta Arenas se recibieron 60.000 kilos de azúcar y 8.000 litros de aceite.

ESTRICTO CONTROL AL COMERCIO INICIARON AYER EN S. BERNARDO

SAN BERNARDO.— Funcionarios de la SAP, encabezados por el Jefe Departamental, señor Luis Prado Germain, iniciaron una activa campaña de inspección o control de la mayoría de los negocios usureros y de sus bodegas, iniciativa tendiente a evitar el acaparamiento de artículos de consumo habitual, el agio y la especulación posterior.

El Gobernador del departamento, don Carlos Iturriaga Gaete (C. R.), declaró a LA NACION sobre este particular: La determinación que se ha puesto en práctica obedece al hecho de que últimamente en el departamento se estaba creando un hecho ficticio al desaparecer del comercio artículos de primera necesidad tales como: harina, aceite, arroz, azúcar, yerba, etc., en circunstancias que las cuotas que se entregan a San Bernardo son normales, incluso algunas han subido considerablemente. En mi condición de presidente de la Junta de Vigilancia haré que la SAP trabaje activamente en esta campaña, para lo cual espero, además, la cooperación del público consumidor.
(SERGIO GALLARDO ROJAS, Corresponsal).

FONDOS PARA OBRAS DEPORTIVAS EN LA PROVINCIA DE TALCA

TALCA.— El diputado por la provincia, don José Foncea Aedo, consiguió últimamente que se entregara a la Tesorería de Talca la suma de doce millones de pesos, con el exclusivo objeto de iniciar la construcción de galerías definitivas en el Estadio Fiscal, como un primer paso hacia la ampliación de ese centro deportivo, con miras al campeonato mundial de fútbol, que se efectuará en 1962, en nuestro país. Con esta suma se podrán construir galerías con capacidad para siete mil personas.

Por otra parte, el diputado Foncea consiguió un millón de pesos para el Estadio de San Clemente; 1.100.000 pesos para el camino del Retén de los Muñoces; dos millones para el Liceo de Hombres; un millón quinientos mil pesos, para el Liceo de Niñas; un millón de pesos para la Escuela-Presidio de Talca, y dos millones de pesos para proseguir los trabajos de construcción de las bodegas del Departamento de Vialidad, ubicadas en el camino longitudinal, frente a Vareil.— (SOTO FUENTEALBA, corresponsal.)

ACELERADAMENTE INICIO SU LABOR LA MUNICIPALIDAD DE CAUQUENES

CAUQUENES. — La nueva Municipalidad ha estado trabajando activamente para dar solución a las tramitaciones pendientes y en una sesión dio curso a 70 solicitudes de patentes, algunas de ellas archivadas de más de un año a la fecha. También ha comenzado a revisar la calificación de los obreros municipales con el fin de reemplazar a los de menor eficiencia.

En cuanto al aseo de la ciudad, es evidente que las calles lucen más limpias y que la Plaza de Armas está siendo nuevamente atendida para hacerla recuperar su tradicional prestigio como uno de los paseos más bellos de la región.— (Guillermo Muñoz León, corresponsal.)

Breves del País

COQUIMBO.— Un préstamo por 25 millones de pesos, se ha autorizado a la Municipalidad para terminar el Estadio, y un nuevo quiosco de la Plaza de Armas. También se incluye la adquisición de camiones para el aseo de la ciudad.

LA UNION.— La Gobernación prohibió terminantemente el tránsito de insanos por la ciudad, en atención a varios incidentes provocados en la vía pública.

VILLARRICA.— Una ambulancia nueva fue obsequiada por Rotary Club, a la Municipalidad.

RENGO.— Avanzan los trabajos de construcción del nuevo edificio para el Banco del Estado que tendrá dos pisos, y está ubicado en la calle Urriola, frente a la Gobernación.

PUREN.— Tres millones de pesos podrá contratar la Municipalidad en préstamos para la pavimentación del radio urbano.

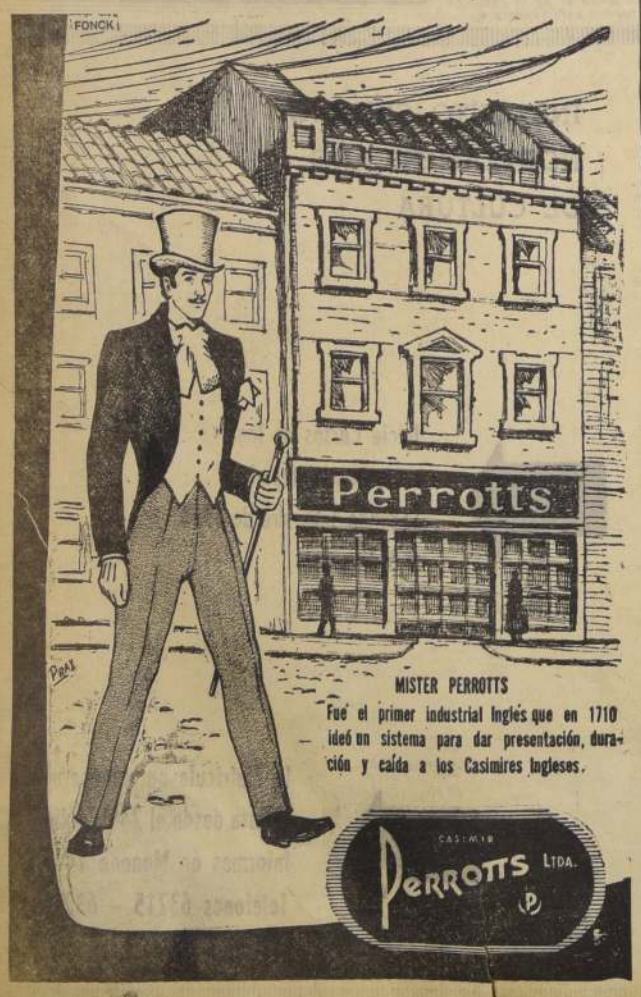

VENTAS DESDE UN SACO, ENVASE DE PAPEL
REPARTO A DOMICILIO

Mash Food casero, saco de 25 kilos, el kilo	$ 36.—	Trigo molido, sacos de 20 kilos, el kilo	$ 34.—
Mash Food para ponedoras, sacos de 25 kilos, el kilo	39.—	Avena pelada, sacos de 20 kilos, el kilo	36.—
Fash Food alta postura, sacos de 25 kilos, el kilo	36.—	Maíz entero, sacos de 20 kilos, el kilo	32.—
Mash Food para pollitos, sacos de 25 kilos, el kilo	32.—	Maíz triturado, sacos de 20 kilos, el kilo	[illegible]
Scratch Food, cerriente, sacos de 20 kilos, el kilo	36.—	Conchuela, sacos de 20 kilos, el kilo	10.—
Scratch Food, super, sacos de 20 kilos, el kilo	38.—	ALIMENTO "HERCULES", PARA ANIMALES, EN SACOS DE YUTE	
Harina de pescado, sacos de 20 kilos, el kilo	78.—	Alimento para caballos, en sacos de 25 kilos, el kilo	$ 14.—
Cebada molida, sacos de 20 kilos, el kilo	32.—	Alimento para vacas, en sacos de 50 kilos, el kilo	14.—
Trigo entero, sacos de 20 kilos, el kilo	32.—	Alimento para cerdos, en sacos de 50 kilos, el kilo	16.—

Todos los precios son con saco, y no se cobra conducción.
Pedidos a los teléfonos 61315, 52537 y 60726.

MENICHETTI HNOS. Y CIA
ARTESANOS 681 - VEGA CENTRAL

FAMELA
PRESENTA
EL SECADOR MAS COMPLETO

- ECONOMICO
- LIVIANO
- SILENCIOSO
- AIRE CALIENTE Y FRIO
- BAJO PRECIO
- ALTA CALIDAD

DISTRIBUIDORES EN TODO EL PAIS

Acontece...

POR YOLANDA ROSS

CRISTIANAS (mujeres valientes que no tienen supersticiones) llegarán hoy a Santiago, en una visita a sus colegas de la Reina de Santiago.

Norteamericanas, representantes de distintas profesiones de los Estados Unidos estarán solamente dos días en Santiago.

Después de Buenos Aires en donde se pusieron también en contacto con su Club, y le hicieron un programa de visitas, a las socias del Club Zonta, les han preparado también varios lugares de interés cultural. Tomarán por dos días el papel de colegiales y se trasladarán de un punto a otro dentro del Santiago College, ofrecido por Miss Mason, Directora del Colegio y una de las más conspicuas socias del Club.

Además en la Asociación Cristiana Femenina, las cuarenta visitantes de Santiago tomarán té con las 13 damas visitantes que regresen a los Estados Unidos.

———0000000———

PULSERA que suele lucir la Sra. Frazao, esposa del Ministro de Negocios del Brasil, despertó la curiosidad de muchas que la ven. La pulsera es de oro macizo y pesa mucho, pero, más le pesa a los hombres. Consiste en eslabones de oro macizo de cada una una colección de relojes antiguos. Para reunir esta valiosa colección, Lisse, demoró tres años. Ahora son los hombres que se envidian. Claro que más se la envidian, lo que le envidian, lo que del tiempo de las llaves.

LAS DAMAS BRASILEÑAS, se distinguen por su originalidad. Otra brasileña, también esposa de uno de los funcionarios de la Embajada, llegó recién de Río de Janeiro trayendo una máquina fotográfica con flash. Doris Politis de Carneuba, estrenó su máquina en una fiesta que ofrecieron los Frazao.

Todo habría salido bien para Doris si no le hubiera fallado el flash en la fiesta. ¿Y saben ustedes por qué se dedicara a la fotografía y siempre la veremos ahora armada con su máquina? Pues, porque se está convirtiendo en reportera de su hermana. La hermana de Doris, es una destacada cronista social de Río de Janeiro. Fue enviada a Montecarlo para el matrimonio de Grace Kelly, y envió desde París hermosas crónicas de la actividad social de la Ciudad Luz. Ella le pidió a Doris que le colaborara y... ya verán ustedes cómo lo hace.

Y. R.

NACIMIENTOS.— En la Clínica Santa María ha nacido una hija de don Andrés Ovalle Cruz y de la señora Adriana Letelier de Ovalle.

—Ha nacido un hijo de don Waldomero Burgos y de la señora María Isabel Bouillet de Burgos.

A ESTADOS UNIDOS. — En el Reina del Pacífico se dirige a Estados Unidos en viaje de estudio el mayor don Miguel Fuente-Alba Zúñiga, acompañado de su esposa, señora Elena Pobiete de Fuente-Alba, y de su hija María Elena.

RECEPCIONES.— La señorita Carmen Barros Edwards ofreció una recepción a sus relaciones en su residencia.

—La señorita Isabel Rodríguez Labbé ofreció una recepción a sus amistades.

COCTEL EN HONOR DEL PROFESOR KATCHALSKY. — Circula la siguiente invitación: Humberto Alvarez Suárez, presidente del Instituto Chileno-Israelí de Cultura, invita a usted al coctel en honor del profesor Acherón Katchalsky, que el Instituto ofrecerá en el Hotel Carrera el jueves próximo a las 19 horas.

EL EMBAJADOR DE MEXICO, Excmo. señor Núñez y Domínguez, es invitado por Antonieta Uriarte, tesorera del Instituto Chileno Mexicano de Cultura, a pasar al comedor en donde fue festejado el distinguido diplomático y su esposa, por el Instituto y sus amigos. El almuerzo se realizó en honor del Embajador y esposa por haber cumplido tres años, en nuestro país.

Festejo en honor del Embajador de México y su esposa.-

El sábado se efectuó, a mediodía, en el Club de la Unión, el almuerzo organizado por el Instituto Chileno-Mexicano de Cultura, en homenaje al Embajador de México y señora de Núñez y Domínguez, al que concurrieron, además, amigos personales de los festejados y miembros de la Academia Chilena de la Lengua, de la Academia Chilena de la Historia, de la Asoc. de Amigos de México, de la Sociedad de Escritores, del Pen Club, de la Sociedad Bolivariana y de otras entidades culturales.

En el festejo, que se efectuó en uno de los salones del segundo piso del Club, tomaron colocación las siguientes personas: Embajador de México y señora Gracia Córdova de Núñez y Domínguez; presidente del Instituto Chileno-Mexicano de Cultura, don Guillermo Gandarillas y señora Teresa Vergara de Gandarillas; vicepresidente del Instituto, don Saúl M. Arriola y señora Sara Lemus de Arriola; secretario general del Instituto, don Agustín Billa Garrido y señora Eugenia Correa de Billa; presidente del Pen Club, don Julio Arriagada Augier y señora Susana Mardones de Arriagada; secretario de la Academia Chilena de la Lengua, don Pedro Lira Urquieta; Embajador de Honduras, Ministro de Yugoeslavia; Ex Embajador de Chile en México, don Manuel Hidalgo Plaza; ex Embajador de Chile en Ecuador, don Roberto Meza Fuentes y señora Sara Prats de Meza Fuentes; Encargado de Negocios de El Salvador, don Hugo Lindo y señora Carmen de Lindo; Director de la FAO, don Bibiano Osorio Taffal y señora Luz de Osorio Taffal; presidente de la Asociación de Amigos de México, general don Eduardo Beas Alvarez; don Pedro Lukasic y señora Raquel Larrañaga de Lukasic; don René Gaete García; doña Amelia Dagnino Ruiz, doña Elena Rioja de Varela, doña Estela Rioja de Hortic, doña María de Edwards, doña Nelly Johnson, don Guillermo Carter y señora María Teresa de Carter; doña Carmen Gaete Nieto del Río; don Francisco Giner de los Ríos y doña María Luisa Díez-Canedo de Giner de los Ríos; doña Juana Letelier de Dagnino, don Tulio Banderas, y señora; don Raúl Silva Castro; don Alberto Engel y señora María de Engel; doña María Antonieta Uriarte, don Alberto Díaz Alemany, y señora Gracia Wiechers de Díaz; doña Angela Camargo, doña Josefina Coto, don Enrique Solórzano y Menocal, y señora Ana Vidal de Solórzano; don Abraham Aguilar Velazco, y señora Cecilia Ycaza de Aguilar; don Germán Avalos, y señora Silvia de Avalos; don Francisco Mujica Díez de Bonilla; doña María Elena Mujica Díez de Bonilla; don Sergio Belmar González; don Horacio G. García y señora Irma Henrechson de García; don Julio Escudero Guzmán, don Ricardo Zúñiga Latorre y señora Berta Burmester de Zúñiga; don Eduardo Ahués, doña Yolanda Moría Ahués, doña Eliana Ahués, doña Maudy Thomson de Fricke, doña Margarita Larrañaga, doña Elena Gajardo de Mayer, don Alejandro Steiner y señora Elena González Claro de Steiner; don Sergio Cruz Costa y señora Margarita Lorenzen de Cruz; don Enrique Iniesta y señora Giocasta Corma de Iniesta; don Oscar Ilabaca León y señora Matilde Broders de Ilabaca; doña María Luisa Díaz-Zuloeta, doña Beatriz Díaz de Rocatagliata, doña María Aburto de Ide; doña Matilde Huici; don Raimundo de la Cruz, don Faustín A. Guerin y señora Zyla de Guerin; don Félix Schaerer Dabner y señora Marta Contreras de Schaerer, doña Marta Brunet, doña Chela Reyes, doña Matilde Huici, doña Agnes Wasley viuda de Cabrera, doña Olga Ahués de Landeta, don Jacques Berthet.

En el momento oportuno, el presidente del Instituto Chileno-Mexicano de Cultura, don Guillermo Gandarillas, señaló algunas de las razones determinantes de esta manifestación de afecto a los Embajadores de México, hizo un breve recuento de la labor realizada por el señor Núñez y Domínguez durante los tres años de su permanencia en el país, elogió la interesante labor efectuada por la señora embajadora y terminó deseando que la permanencia de ambos en Chile se prolongue indefinidamente. En seguida ofreció la la palabra al secretario general del Instituto, don Agustín Billa Garrido, para que ofreciera oficialmente el festejo.

En un interesante discurso de gran calidad literaria, el señor Billa Garrido se refirió a la potencialidad de la cultura mexicana en todos los órdenes y a la extraordinaria influencia que ella ha tenido sobre muchas generaciones americanas, especialmente en Chile, en donde se conocen y se aprecian todos sus altos valores culturales tanto como se conoce su historia y su leyenda, su poesía, sus instituciones democráticas y la belleza de su territorio.

En nombre de los diplomáticos presentes y ausentes habló el Encargado de Negocios de El Salvador, Hugo Lindo, y, finalmente cerró la manifestación el poeta Roberto Meza Fuentes.

CLUB DE LEONES. NUEVA DIRECTIVA.— En la última sesión plenaria del Club de Leones de Santiago, se eligió, por la unanimidad de los ciento diez socios asistentes, la siguiente directiva, para el período leonístico de julio de 1956 a julio de 1957: Presidente, Alfredo Mery Pinto; past-presidente, Eduardo Labbé Jaramillo; primer vice, Fernando de la Cerda Varas; 2.o vice, doctor Enrique Acevedo D.; tercer vice, Gustavo Boesch R.; secretarios, Jorge Solís de Ovando y Abel Saavedra Varas; vocales, doctor Juan Verdugo, Alfonso Leiva Costa, Francisco Gómez, Sergio Salvo, Waldo Schonfeldt y Armando Alvarez González. La sesión solemne de transmisión del mando se realizará en el Club de la Unión, cuarto piso, el martes 31 del presente mes de julio.

RIFA.— Posiblemente, usted habrá recibido un talonario para la rifa del auto Ford del Hogar de Cristo.

Si lo tomó, le agradeceremos devolverlo a Alonso Ovalle 1479, cuanto antes, pues, ella se efectuará, impostergablemente, el 5 de agosto próximo.

CURSOS DE JARDINERIA.— El Club de Jardines de Chile, tiene el agrado de avisar que las clases de Jardinería se efectuarán en la Sala Septiembre de la Universidad de Chile, Huérfanos 1117, tercer piso, de 17 a 18.30 horas, en las siguientes fechas:

Jardinería elemental:

2, 8, 21 y 29 de agosto próximo.

4, 12 y 26 de septiembre próximo.

2, 10 y 17 de octubre próximo.

Jardinería avanzada:

3, 10, 17, 24 y 31 de agosto próximo.

7, 14, 24 y 28 de septiembre próximo.

5 de octubre próximo.

Las inscripciones se reciben en el Centro de Jardinería, Tenderini 187, 2.o piso, de 9.30 a 12 de la mañana y de 15 a 17.30 horas, salvo jueves en la mañana y sábado todo el día.

COMIDAS.— La señorita Carmen Vargas Izquierdo, ofreció una comida a un grupo de sus relaciones sociales el sábado pasado en su residencia de Avenida Nueva Costanera.

—El señor Roberto Vidal Cruz, ofreció una comida a un grupo de sus amigos con motivo de su cumpleaños.

VIAJEROS.— A Arica en El Reina del Pacífico se dirigió, don Vicente Richards y señora María Eugenia Guzmán de Richards.

—En el mismo barco y al mismo punto, la señora Olga Velasco de Merlet.

—Pasan una temporada en esta capital, el señor José Manuel Ramírez Bazaes, y sus hijos José Luis y Marisol.

—Ha regresado a Viña del Mar, la señora Letizia Repetto v. de Beltrán.

ENFERMOS. — Continúa enferma la señora Ana Miller de Ureta.

—Se encuentra enfermo el niño Juan Carlos Domínguez Silva.

—Enfermo de cuidado, el señor Pedro Díaz Carrasco.

—Se encuentra enfermo en el Hospital Aguirre Luco, el señor Julio Pasi Vial.

BAUTIZO.— Ha sido bautizada en Quintero, Silvia del Carmen, hija del señor Edmundo Ahumada Carvajal y de la señora Esther Aguilera Castellón de Carvajal.

Fueron sus padrinos el señor Manuel Reyes S. y señora Magdalena Vivanco de Reyes.

COCTEL. — El señor Henry Helfant y señora Renée de Helfant, ofrecieron, en su residencia, un coctel íntimo a un grupo de sus relaciones sociales. Asistieron, entre otras, las siguientes personas: Embajador de Francia, Excmo. señor Jacques Coiffard; Embajador de Guatemala, Excmo. señor Jesús Unda Murillo y señora de Unda Murillo; Ministro de China, Excmo. señor Pao Yu Yin y señora Billie Dooth de Yin; Ministro de Suiza, Excmo. señor Naville; Ministro de Portugal, Excmo. señor Alvaro Marques y señora de Marques; Encargado de Negocios de El Salvador, señor Hugo Lindo y señora Carmen Fuentes de Lindo; Encargado de Negocios de Honduras, señor Jorge Coello; Encargado de Negocios de Suecia, señor Ake Fisk y señora Harriet de Fisk; Agregado Cultural de la Embajada de Francia, señor Alphonse Creach; senador señor Jorge Lavandero Eyzaguirre; señor Ernesto Merino Segura y señora, señor Ramón Rodríguez y señora, Consejero de la Embajada de Honduras, señor Luis Molina Wood y señora María Ureta de Molina; Consejero de la Legación de Suiza, señor Carlo Sandri; señora Nelly Modiano de Becerra; señor Santiago Labarca y señora Berta Vergara de Labarca, señor Waldemar Coutts y señora Adriana Ojeda de Coutts, Dr. Herman Max, señora Magdalena Neef de Max, señora Olga Pizarro de Astorquiza, señora María Antonieta Fernández García Huidobro, señoritas Yolanda Ross Bravo y Anita Helfant, señor Manuel Vega, señora Julia Boonen de Fernández, Dr. Walter Brunner y señora, y señor Fernando Merino Ossa.

Publicitas

HOY se inicia la 2ª. semana

LIQUIDACION DE INVIERNO

Los Gobelinos

LOS GOBELINOS se ha convertido en el centro de la más numerosa y entusiasta corriente compradora que ha conocido el comercio de Santiago... Miles y miles de personas están comprando ahora MAS COSAS, MEJORES COSAS, POR MENOS DINERO!

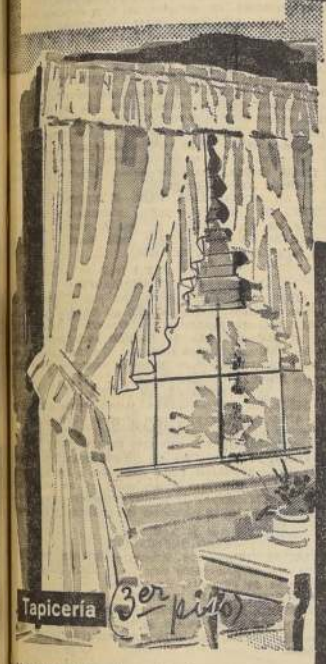

Tapicería (3er piso)

Velo tipo francés, artículo muy suple y de gran efecto decorativo, fabricado con hilado Spun, blanco y crema; doble ancho, gran ocasión, el metro

Ahora $ 295

Velo Spun estampado con hermosos motivos floreados, 20 combinaciones diferentes; muy apropiado para cortinas vaporosas; doble ancho, gran oportunidad, el metro

Ahora $ 450

Brin de medio lino, colores firmes, especial para fundas de muebles y cortinas para casas de campo; ancho 1.30 mt., el metro

Ahora $ 790

Brocato de seda varios colores modernos, artículo muy indicado para cortinajes y tapizado de muebles, ancho 1.30 mt., el metro

Ahora $ 1.490

Tapiz grueso, doble faz, muy indicado para cortinas divisorias; varios colores modernos; ancho 1.30 mt., el metro

Ahora $ 1.690

Tapices de fantasía, variedad de dibujos y combinaciones de colores muy apropiados para cortinas y tapizado de muebles de estilo modernista; ancho 1.30 mt., el metro

Ahora $ 1.995

CHEQUE MATINAL

Comprando antes de las 11 de la mañana, durante esta Liquidación, Ud. recibirá un CHEQUE MATINAL por el 5 o/o de su compra, que podrá hacer efectivo en mercaderías en la primera quincena de Septiembre, como obsequio de Fiestas Patrias de LOS GOBELINOS

Juego de cuchillería en alpaca MADEMSA, tipo Dixon, para 12 personas, con estuche de fina terminación

$ 29.500

El mismo, para 6 personas, con estuche

Ahora $ 15.900

Bazar y Menaje (Subsuelo)

Cucharitas para té, en alpaca inalterable MADEMSA — Ahora $ 145

Juego de mesa en fino BLUOPAL, para 12 personas, 72 piezas, compuesto de: 12 platos bajos, 12 hondos, 12 entradas, 12 pan, 12 tazas té y 12 tazas café — Ahora $ 9.980

El mismo para 6 personas — Ahora $ 4.990

Cacerolas con reborde de acero, super gruesas, exterior negro y blanco el interior 16 cms.

Ahora $ 956

18 cms. ahora	$ 1.215	24 cms. ahora	$ 2.110
20 cms. ahora	1.470	26 cms. ahora	2.500
22 cms. ahora	1.725	28 cms. ahora	2.875

Extenso surtido en Moldes importados de Norteamérica, de la famosa marca OVENEX: Cakes, Kutchen, Pan, Loaf-tin

Ahora c/u desde $ 298

Ollas a presión, marca FENSA, lo más económico para el hogar. Oportunidad única:

De 4 litros	$ 5.920
De 6 litros	$ 7.475
De 8 litros	$ 8.350

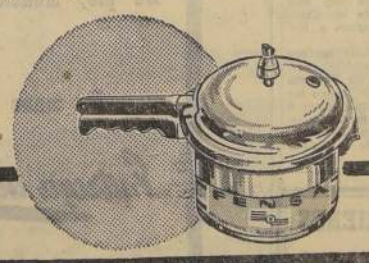

Los Gobelinos — Ahumada esq. Compañía

Blanco (3er piso)

Servilletas blancas para comida, en rico granité de tejido retorcido, enorme duración. Tamaño 43x43 cms.

Ahora $ 78

Toallas de lujo, en puro hilo, tejido tipo nido de abeja, estilo europeo; fáciles de lavar; muy indicadas para toilette de visitas, etc. Tamaño 50x100 cms,

Ahora $ 250

Toallas afelpadas blancas, tejido suave y absorbente. Artículo de gran duración. Tam. 50x90 cms.

Ahora $ 298

Sábanas de excelente crea blanca, suave y grueso tejido de máxima duración. Terminadas con ancha basta y cordón bordado; con 0.50 centímetros de embozo en los costados. Utilizables tanto para abajo como para encimeras

Tamaño 1 1/2 plaza	Antes $ 1.980
	Ahora $ 1.680
Tamaño 1 plaza	Antes $ 1.730
	Ahora $ 1.540

Fundas blancas, para hacer juego con las sábanas indicadas. Terminadas con basta de 6 cms. y cordón bordado

Tamaño 1 1/2 plaza	Ahora $ 430
Tamaño 1 plaza	Ahora $ 380

Juegos de cama, en excelente crea blanca, de mucha duración, terminados con prolijos bordados de diferentes estilos y bonitos diseños. Amplias medidas invariables, por estar ya lavada la tela

Tamaño 1 1/2 plaza	Antes $ 4.850
	Ahora $ 4.320
Tamaño 1 plaza	Antes $ 3.220
	Ahora $ 2.890

Frazadas Bayadera, lana finísima, suaves y de gran abrigo, con ribete de seda en las cabeceras; dibujo multicolor muy atractivo

Tamaño 1 1/2 plaza	Antes $ 5.770
	Ahora $ 4.465
Tamaño 1 plaza	Antes $ 4.925
	Ahora $ 3.850

PORCELANAS

CRISTALES - MARFILES

(A mitad de su valor)

SEIS TACITAS de café con estuche. FIGURAS. FLOREROS, ETC. JUEGOS DE CAFE con estuche

50% DE ECONOMIA

Comprando directamente al IMPORTADOR

Huérfanos 886, esquina Estado

Quinto piso — Oficina 517

Fono 34787 (Altos Teatro Astor).

de 10 a 13 y de 16 a 20 horas.

CASA UTIL

CHAQUETS. FRACS SMOKINGS

"Casa Util"

Arrienda a Ud. lo más fino, más moderno y con la mejor atención.

FONO 36953

SAN ISIDRO 618

PERRO POLICIAL

(Alemán)

PERDIDO

el miércoles 18 de julio. Responde al nombre Bobby. Tiene seis dedos en las patas posteriores. Buena gratificación a la persona que ubique su paradero o lo devuelva en Avda. Condell 1536, teléfono 45820

LIVINGS COMEDORES Y BARES DE CARA

MUEBLES JEFFS

FABRICA

CARMEN 319

Cutis perfecto, deliciosamente terso y libre de todas impurezas, se consigue infaliblemente usando a diario

Crema del HAREM

Servicios cablegráficos de United Press, France Presse y Ansa

"Nueva era para el sistema interamericano", anunció Eisenhower en discurso de Panamá

Solicitó medios para hacer más efectiva la OEA

PANAMA, 22.— (UP). — El Presidente Eisenhower, propuso hoy que todos los Presidentes americanos designen un representante especial para preparar recomendaciones destinadas a convertir a la Organización de Estados Americanos, en "un instrumento más efectivo".

"Nuestra organización no puede ser nunca estática", añadió el Presidente hablando al firmar esta mañana la histórica "declaración de Panamá".

El Presidente añadió que los representantes propuestos por él podrían, entre otras cosas, considerar la manera "en que podríamos acelerar el aprovechamiento benéfico de las fuerzas nucleares en todo el hemisferio".

La actual reunión de Presidentes americanos que se celebra en Panamá, añadió el Presidente, pudiera "ayudarnos a poner en marcha una nueva era", en el sistema interamericano.

"Dirigir la palabra a los Jefes de Estados americanos aquí reunidos es, de verdad, una oportunidad única y un honor único, que aprecio profundamente.

"Conmemoramos aquí la más fructífera y sostenida aventura en materia de vida internacional que el mundo haya visto nunca. A pesar de los inevitables errores humanos en nuestro largo historial, la Organización de Estados Americanos, es un modelo en la práctica de la hermanandad entre las naciones.

"Nuestra cooperación ha sido fructífera porque todos nuestros pueblos tienen ciertas convicciones espirituales básicas. Creemos que todos los hombres han sido creados iguales que todos han sido dotados por su creador de ciertos derechos inalienables, incluso el derecho a la vida, la libertad y la búsqueda de la felicidad; que el Gobierno es la creación del hombre, para servirlo, no el amo del hombre para esclavizarlo; que aquellos que demuestran capacidad para gobernarse a sí mismos con quistan con ello el derecho a gobernarse a sí mismos; que los estados soberanos estarán libres de interferencias extranjeras en el desenvolvimiento ordenado de sus asuntos internos.

"Inspirados por nuestra fe en estas convicciones, nuestras naciones han perfeccionado en este hemisferio relaciones institucionales y un imperio de la ley internacional para proteger la practica de esa fe.

"Nuestra asociación comenzó cuando experimentábamos la solemne pero gloriosa transición del colonialismo a la independencia nacional. Nuestra asociación se intensificó cuando tratábamos de mantener nuestra independencia contra los esfuerzos de las potencias coloniales para reafirmar su imperio. Más recientemente ha sido perfeccionado para protegernos contra las intromisiones de los despotismos de los últimos tiempos en el extranjero.

"Nos hemos comprometido mediante el Tratado Interamericano de Asistencia Recíproca, de 1947, a considerar un ataque armado de parte de cualquier estado contra un estado americano como un ataque contra todos nosotros, y somos parte de la declaración, firmada en 1954, de solidaridad para la preservación de la integridad política de los estados americanos contra la intervención comunista internacional.

"Más aún, estamos organizados para asegurar la paz entre nosotros mismos. Creemos sinceramente que han pasado los tiempos en que algunos de nuestros miembros podía usar la fuerza para resolver disputas hemisféricas. Nuestras solemnes promesas mutuas prevén que la comunidad agotará todas las medidas que puedan ser necesarias para preservar la paz dentro de América.

"En todos estos asuntos nuestras naciones actúan como soberanas e iguales. Nunca se buscará la paz y la seguridad al precio de someter a ninguna nación a la coerción o a la interferencia con sus asuntos internos. De esta manera, mucho se ha hecho para garantizar la clase de vida nacional que constituyó la visión elevada de aquellos primeros precursores que, en cada uno de nuestros países, fundaron nuestras repúblicas y vislumbraron los valores inherentes a la cooperación hemisférica.

"¿No es posible acaso, que ahora miremos hacia adelante, a una nueva fase de la Asociación, en la cual dedicaremos al bienestar humano individual el mismo esfuerzo noble que hasta ahora ha protegido y vigorizado la vida mancomunada de nuestras naciones?

"No sugiero que la tarea inicial haya terminado. La paz y la libertad de una nación nunca pueden ser tenidas por descontadas. Debemos vigilar constantemente, individual y colectivamente, pero creo que, en los años venideros, podemos consagrar más esfuerzos a enriquecer el bienestar material, intelectual y espiritual del individuo.

"Desde el día de la creación, la esperanza más querida de hombres y mujeres ha sido dejar a sus hijos algo mejor que lo que ellos mismos han disfrutado. Esa esperanza representa una chispa de la divinidad implantada en todo pecho humano.

"Con demasiada frecuencia, desde el comienzo, esas esperanzas han sido frustradas, dejando lugar a la amargura y la apatía.

Por supuesto, los problemas que así se presentan son primordialmente los del país en que residen los individuos, pero creo que podemos ayudarnos los unos a los otros.

Las posibilidades de nuestra asociación no se agotan concentrándonos en el campo político. En realidad, nuestra organización ha comenzado ya a aplicar el principio de que el bienestar y progreso materiales de cada miembro son vitales para el bienestar de cada uno de los demás.

"Sin embargo, creo que podemos hacer más. En este asunto, una idea sencilla que he tenido oportunidad de expresar a algunos otros Presidentes americanos aquí ha sido considerada generosamente por ellos.

"Se trata de que cada uno de nosotros nombre un representante especial que contribuiría a prepararnos recomendaciones especiales para convertir a nuestra Organización de Estados Americanos en un instrumento más efectivo en aquellos campos del esfuerzo cooperativo que inciden en el bienestar de nuestros pueblos. De esos representantes podríamos esperar sugestiones prácticas en los campos económico, financiero, social y técnico que nuestra organización podría adoptar convenientemente.

"COMO UN sendero de esfuerzo útil podrían explorar, prontamente, la manera de acelerar el uso benéfico de las fuerzas nucleares en todo el hemisferio, tanto en la industria como para combatir la enfermedad.

"Los años venideros traerán a la Humanidad elementos ilimitados para que esta nueva ciencia pueda impulsar el bienestar humano. Progresemos juntos, como una familia, para dar esos resultados a todos nuestros pueblos.

"Nuestra organización no podrá nunca ser estática. Estamos aquí para conmemorar un concepto dinámico puesto en marcha en la Primera Conferencia Interamericana de 1826, convocada por Simón Bolívar. Aquí rendimos homenaje a la fe de nuestros padres, que se tradujo en nuevas instituciones y nuevas obras; pero no podemos seguir por siempre adelante meramente con el impulso de su fe. Nosotros debemos tener también nuestra fe propia y ver que se traduzca en obras.

"Por consiguiente, así como nuestras naciones han convenido en unirse para combatir la agresión armada, unámonos para encontrar los medios que permitirán a nuestros pueblos combatir los estragos de la enfermedad, la pobreza y la ignorancia. Demósles, como individuos, una oportunidad mejor, no solamente de buscar la felicidad, sino también de alcanzarla.

"Una gran historia de familia ha conducido a esta Asamblea, sin precedentes, de Presidentes Americanos. Tal vez en nuestros días, se nos haya dado la oportunidad de contribuir a poner en marcha una nueva Era que enriquecerá dignamente esa historia.

"De esa manera, también nosotros habremos servido al futuro, tal como hemos sido grandemente servidos por el pasado al que hoy rendimos aquí homenaje."

Eisenhower, quien concluyó su discurso a las 15.30 horas, fue muy aplaudido cuando anunció que, si los Presidentes americanos aprobaban su plan de nombrar representantes especiales para estudiar la manera de hacer de la O. E. A. un "instrumento más efectivo", designaría a su hermano Milton Eisenhower como representante de Estados Unidos.

El Presidente dijo que su hermano era "bien conocido de los pueblos latinoamericanos".

Luego de hablar, con voz firme, Eisenhower decidió permanecer en el recinto para escuchar todos los discursos restantes, a pesar del calor y la humedad de la tarde.

Eisenhower fue el séptimo orador, de modo que fue seguido por otros doce.

Originalmente, se había dispuesto que cada orador hablara sólo cinco o siete minutos, pero algunos de los que precedieron al Presidente de Estados Unidos, hablaron más de veinte.

LONG BEACH, California.— La presente foto, que muestra a la vencedora del torneo para designar a "Miss Universo 1956" y a la candidata que ocupó el segundo puesto, fue tomada hace varios días cuando las dos hermosas emprendieron juntas la carrera que había de culminar en la obtención del codiciado título. Fue el día en que Carol Morris ("Miss Iowa") y Marina Orschel ("Miss Alemania", ganaron los primeros premios otorgados en el torneo. La señorita Orschel (izquierda) fue agraciada con el título de "la más fotogénica de las concursantes"; y la señorita Morris, hoy "Miss Universo" recibió el premio correspondiente a "la más popular" de las participantes en el desfile de bellezas. Si bien el fallo del jurado que otorgó el título máximo a una norteamericana y el segundo puesto a una alemana ha sido materia de airadas críticas de parte de las concursantes latinoamericanas, a las que se han unido algunas europeas, debe por lo menos reconocerse que los jueces fueron hombres de muy depurado gusto por los encantos femeninos.— (Radiofoto de UNITED PRESS).

EISENHOWER TENDRA COMO ASESOR A SU HERMANO DR. MILTON

PANAMA, 22.— (UP).— El Presidente Eisenhower designará a su hermano Milton Eisenhower como representante norteamericano si se aprueba su proposición de formar un Comité de Delegados Presidenciales que se encargaría de preparar recomendaciones para hacer de la Organización de Estados Americanos "un instrumento más efectivo".

Esta revelación fue hecha poco antes que el Presidente Eisenhower hiciera su proposición al firmar hoy la "Declaración de Panamá". Se supo que el Secretario de Estado, John Foster Dulles, en la conferencia esta mañana con el Presidente y surgió que se crea la Comisión propuesta por Eisenhower, el hermano del Presidente sería el delegado lógico de los Estados Unidos.

El doctor Eisenhower renunció recientemente a su cargo de presidente de la Universidad de Pennsylvania. Hace poco tiempo, poco después que su hermano asumiera la presidencia, realizó una extensa jira de confraternidad por América Latina, en representación del Presidente.

AMERICA-LATINA

MEXICO

MENSAJE DE EXILADOS DOMINICANOS

MEXICO, 21 (UP).— Un grupo de exiliados dominicanos en México envió hoy un mensaje a la Reunión de Presidentes Americanos en Panamá, en el que protestan contra "la tiranía del Generalísimo Trujillo en la República Dominicana".

El mensaje, firmado por Federico Pichardo, Brunilda Padilla y Ramón Grullon, denuncia "el horrible crimen contra el profesor Jesús de Galíndez, de la Universidad de Columbia, por agentes de la tiranía de Trujillo, y la campaña de intimidación y amenazas contra los exilados dominicanos que han recibido asilo en varios países latinoamericanos".

NICARAGUENSES DETENIDOS

MEXICO, 22 (UP).— Hernán Robledo, director exilado de "La Flecha" de Managua, Nicaragua, y otros dos nicaragüenses fueron detenidos hoy por la policía, para ser interrogados sobre su participación en una conspiración contra el régimen de Anastasio Somoza. Robledo fue luego puesto en libertad, pero los otros dos nicaragüenses, cuyos nombres no fueron dados, siguen detenidos por la policía secreta.

REPUBLICA DOMINICANA

SUBSTITUTO DEL PRESIDENTE

CIUDAD TRUJILLO, 22 (UP).— Se anunció que el general Héctor García Trujillo, Secretario de las Fuerzas Armadas, ejercerá el Poder Ejecutivo, mientras el Presidente Trujillo se encuentra en Panamá asistiendo a la Reunión de Presidentes Americanos.

COLOMBIA

SOBRE UNA CARTA DE LA SIP

BOGOTÁ, 21 (UP).— La Federación de Periodistas de Colombia, en una declaración, en la cual "formula su enérgico rechazo a las campañas que se adelantan contra el Gobierno Nacional, con el pretexto de defender un libertad (de prensa), cuya aplicación y vigencia corresponden de modo exclusivo a los propios colombianos". La declaración parece referirse, sin mencionarla, a la Sociedad Interamericana de Prensa (SIP), cuyo presidente, James G. Stahlman, dirigió recientemente una carta al Presidente de Colombia, en la cual expresa su preocupación por la libertad de prensa en este país.

URUGUAY

PROTESTA DE RESIDENTES VENEZOLANOS

MONTEVIDEO, 22 (UP).— Los venezolanos miembros de "Acción Democrática", residentes en Uruguay, dieron una declaración en la que dicen que la Reunión de Presidentes de Panamá, afirmando "Protestamos públicamente que el llamado general Marcos Pérez Jiménez no representa a la democracia ni al pueblo venezolano en el seno de esta conferencia. Por el contrario, es su victimario y carcelero." Firman la declaración Carlos Cachin, Francisco Millán Delpretti, Omar Jiménez, Hugo Sardi y Otilio Varela Grillet.

EL SENSACIONAL CASO ALBERZONI

MONTEVIDEO, 22 (UP).— La policía continúa sus investigaciones para determinar las circunstancias en que se produjo la muerte de Paulette Donatti de Alberzoni, aunque hasta ahora no se ha logrado conocer los resultados de las mismas.

ARGENTINA

MOMENAJE A DE GALINDEZ

BUENOS AIRES, 22 (UP).— Destacadas personalidades se referirán al tema "De Galíndez y el terrorismo en América" en la reunión organizada para mañana por "Acción Democrática Latinoamericana" en homenaje al profesor Jesús de Galíndez, desaparecido en Nueva York. Entre los oradores figuran inscritos dirigentes políticos venezolanos, el Vicepresidente boliviano Enrique Valdivieso y el Canciller paraguayo Justo Prieto.

REGRESO DE UN ACTOR

BUENOS AIRES, 22 (UP).— Luego de prolongada ausencia regresó a Buenos Aires el actor argentino Ricardo Merr, quien durante muchos años actuó en la emisora Radio Minería, de Santiago de Chile.

OFERTA DE UN FUERTE EMPRESTITO

BUENOS AIRES, 22 (UP).— En los círculos financieros se dice que varios banqueros británicos están dispuestos a hacer un préstamo de 30.000.000 de libras esterlinas a Argentina, en un período de quince años, para la compra de equipo ferroviario, automóviles eléctricos y otras importantes maquinarias y materiales.

BRASIL

PARO SUSPENDIDO

SAO PAULO, 21 (UP).— Los dirigentes sindicales suspendieron la última hora de ayer el proyectado paro de 24 horas, en señal de apoyo a sus exigencias de aumentos de salarios.

LA HUELGA EN LAS COMPAÑIAS DE AVIACION

RIO DE JANEIRO, 22 (UP).— Funcionarios del Ministerio del Trabajo intervinieron hoy en la huelga de tres días de los empleados de las compañías de aviación, con objeto de tratar de hallar una solución al problema.

Más de cien personas perecieron antenoche en terremoto en Anjar

NUEVA DELHI, 22.— (UP).— El diario "Hindustan Times" dice hoy que cien personas, por lo menos, perecieron anoche como consecuencia de un terremoto que se produjo en Anjar, India Occidental.

El anuncio dice que otras 200 personas quedaron heridas, y que se cree que el total de muertos sea mayor. Anjar está situado 20 kilómetros al suroeste, en el Golfo de Cutch.

LA ESTACION sismográfica de Bombay dijo que anoche se sintieron temblores en Bombay, por Bandar, Janagar, Hunagadh y Verevval.

El epicentro fue localizado a unos 560 kilómetros hacia el Golfo de Cutch, según se agregó.

Hoy estaban interrumpidas todas las comunicaciones telefónicas entre Bhuj y Anjar.

El diario agrega que 500 casas se desplomaron en Anjar al producirse el terremoto, y que fue el sismo más intenso jamás ocurrido en la zona de Cutch.

Diecisiete vagones ferroviarios descarrilaron en la sección Paladur-Gandhidham, del Ferrocarril Occidental entre Deodar y Bpabhar.

La policía comenzó a prestar auxilios, a medianoche, en la zona de Bhuj, y se ha suspendido todo el movimiento de ferrocarriles en la región afectada por el terremoto.

Se cree que siguen abiertas las carreteras de Anjar.

12 millones de jóvenes germanos son llamados a conscripción militar

BONN, 21.— (UP).— El Presidente de Alemania Occidental, Theodor Heuss, promulgó hoy la Ley de Conscripción, que obliga a doce millones de jóvenes germanos a cumplir el Servicio Militar.

La ley fue aprobada ayer, por el Bundesrat (Cámara Alta) por votación de 21 a 17, y por el Bundestag (Cámara Baja), después de una sesión de 18 horas, que se efectuó a principios de mes.

La ley incluye en el Servicio Militar, a los germanos entre los 18 y 45 años de edad, y el plazo de duración de su Servicio Militar se determinará en el futuro.

La paz más perfecta reina nuevamente en Long Beach

LONG BEACH (California), 22.— (UP.)— Organizadores, jueces y participantes en el Concurso de Belleza por el título de "Miss Universo", recientemente celebrado en esta famosa playa, insistían hoy que ya se han calmado los ánimos de las bellezas latinoamericanas perdedoras y que todo el mundo se halla contento.

El concurso anual —que este año recayó en la joven norteamericana de 20 años, Carol Morris— quedó cerrado anoche con el gran baile de la coronación, al que concurrieron las 74 bellezas procedentes de los cuatro rincones del mundo, la mayoría de las cuales se aprontan hoy a regresar a sus respectivos países.

Algunas de ellas han manifestado que se quedarán aún varios días para visitar la zona, mientras que un grupo de latinoamericanas irá a San Francisco, donde los cónsules de sus países las harán objeto de varias recepciones.

La "revuelta" por el hecho de que ninguna de las representantes latinoamericanas resultara semifinalista, culminó ayer cuando éstas declararon que no asistirían a una fiesta dada en una piscina de natación si estaban obligadas a lucir **mallas Catalina**. Finalmente, los organizadores consintieron en que éstas fueran con sus propias mallas, pero en todo momento se notó que la actitud de las jóvenes iba dirigida contra el jurado.

"Todo se ha calmado —declaró la anfitriona oficial, señora Esther Randell, de California—. Lo hicieron ellas mismas en reuniones femeninas, cuando se dieron cuenta de lo que provocaba su actitud, y finalmente decidieron olvidar todo lo ocurrido.

"En el baile de anoche —prosiguió— se besaban y cambiaban direcciones. Yo hablé con todas ellas y sé que todo está en orden."

Oscar G. Meinhardt, organizador del concurso, dijo que la reacción de las latinoamericanas era "típica".

"Le atribuyó a emociones juveniles —manifestó—. En cuestiones como ésta se alteran mucho. Ahora todo se calmó y se despiden besándose. A mí no me preocupan las repercusiones que esto pueda tener. Brasil, Paraguay, Venezuela, Puerto Rico, Ecuador y Argentina, ya han firmado contratos para el año próximo."

En el baile de la coronación, las bellas participantes danzaron con los cadetes del Coro Naval que vino en avión desde Pensacola, en Florida. "Miss Universo" tuvo por compañero a Vincent Charpentier, de Rhode Island, y el gran acontecimiento del baile fue una exhibición de rumba hecha por "Miss Costa Rica".

Prueba con artefacto nuclear se realizó ayer en Eniwetok-Bikini

TOKIO, 23.— (UP).— Estados Unidos efectuó ayer domingo la décima explosión de un artefacto nuclear en su actual serie de pruebas en los terrenos de experimentación del Pacífico.

Científicos japoneses dijeron que ese artefacto estalló, en las primeras horas del domingo, en los campos de prueba de Eniwetok-Bikini. Agregaron que la novena explosión tuvo efecto el sábado en la misma región.

Afirmaron, esos científicos, que Estados Unidos ha hecho estallar, hasta ahora, diez artefactos nucleares en su actual serie de pruebas.

UN VOCERO del Observatorio Meterológico Central del Gobierno en Tokio, dijo que los instrumentos ultra-sensibles del observatorio de las estaciones meteorológicas de Yonaco, Ragoshima, y otros puntos, registraron sacudimientos de presión atmosférica "desusados", entre las seis y las siete de la mañana (hora de Tokio).

Agregó el vocero que la sacudida más intensa fue de 0,13 milibares, y las oscilaciones, muy "ligeramente" más fuertes que las registradas el tres del actual mes, aunque "de tipo pequeño".

Las sacudidas más fuertes provocadas por la explosión del domingo, se registraron en Tokio, a las 6.23 horas, según dijeron los peritos.

De acuerdo con las afirmaciones de los japoneses, además de las dos explosiones de fin de semana, Estados Unidos hizo estallar artefactos nucleares, en las fechas siguientes, mayo 5, mayo 21, mayo 28, junio 13, junio 26, julio 3, julio 9 y julio 11.

La explosión del 13 de junio fue registrada, por los científicos japoneses, a bordo del buque "Shunkotsu Maru", que fue enviado al Pacífico a investigar la radiación atómica, poco después del comienzo de las pruebas, el cinco de mayo, con una bomba atómica "pequeña".

Estados Unidos sólo ha anunciado la explosión del cinco de mayo y la de la primera bomba de hidrógeno aero-transportada. Este último experimento fue presenciado por un grupo de periodistas.

Las autoridades norteamericanas no han confirmado y desmentido las afirmaciones japonesas. Los peritos en cuestiones atómicas, en Washington, comentando las aseveraciones japonesas, dijeron que suponían que los meteorólogos de Japón estaban en lo cierto respecto de su anuncio. Estos peritos manifestaron que los informes procedentes de Japón tienen fama por su exactitud, aunque a veces los detalles no son, precisamente, los correctos.

Papa Pío XII bendijo la reunión de Panamá en un sentido Mensaje

PANAMA, 22.— (UP). — El Papa Pío XII bendijo a la reunión de Panamá en mensaje que envió desde el Vaticano y que leyó aquí el Arzobispo Primado Francisco Beckmann.

La Conferencia de Presidentes se suspendió durante unos minutos antes de la firma de la "declaración de Panamá" para escuchar la invocación a Dios hecha por Monseñor Beckman, después de la cual éste leyó el mensaje papal.

El Sumo Pontífice envió un saludo cordial a los Presidentes americanos e hizo "fervientes votos por el éxito de los esfuerzos de estos nobles pueblos".

Agregó que la reunión de Panamá afianzará indudablemente los lazos de concordia y contribuirá a la paz universal.

El mensaje del Papa fue recibido con grandes aclamaciones por los espectadores que presenciaron la larga sesión, en la cual estuvieron reunidos los Presidentes Americanos más de seis horas seguidas.

El Presidente argentino, Pedro E. Aramburú, llegó a las 10 y 45 horas y tuvo que esperar dos horas a que llegaran los demás dignatarios.

La sesión comenzó formalmente a las 12 y 50 dentro del reducido "Salón Bolívar", que tiene siete metros de ancho por 14 de largo.

El salón, cuyo piso es de ladrillo rojo fue en el siglo pasado, sala capitular del convento de San Francisco.

La ceremonia propiamente dicha terminó a la una y media hora en que comenzaron los discursos.

Mañana pasará por Santiago el Presidente Juscelino Kubitschek

PANAMA, 22.— (UP).— Se ha proyectado ahora que el Presidente del Brasil, Juscelino Kubitschek, tenga hoy una conversación privada con el Primer Mandatario de los Estados Unidos, Dwight Eisenhower, para regresar después a Río de Janeiro el martes, a las 23 horas.

Originalmente se había fijado la entrevista entre los dos mandatarios para el lunes.

En principio está fijado que Kubitschek salga de Panamá mañana lunes a las ocho de la mañana, para hacer luego las siguientes escalas: Guayaquil, lunes a mediodía; Lima, lunes a las 16; en la capital peruana permanecerá hasta medianoche. Llegará a Santiago de Chile a las siete de la mañana del martes, a Montevideo a las seis de la tarde y a Río de Janeiro a las once de la noche, hora de Greenwich.

RADIO-PROGRAMA DE HOY

CB 57 — AGRICULTURA
7.10 Audición Agrícola.
8.00 Desayuno en su Hogar.
9.30 Buenos Días, Señora.
11.03 Heraldo Cinematográfico.
14.00 Comentarios Internac.
15.01 Los Grandes Maestros.
16.30 Café de los Artistas.
18.30 Cita con Lucho Gatica.
21.30 Fernando Trujillo y Conj.
23.00 Radioteatro.

CB 62 — LA REINA
7.00 Alegre Despertar.
8.00 La Marcha del Mundo.
9.00 Concierto Matinal.
11.30 Concierto de Gala.
14.30 San María Rivas.
16.00 Tardes Selecta.
19.15 La Hora del Rosario.
20.15 Audición Chileno-Alemana.
20.30 Márquele Preferencia.
21.00 Música Selecta hasta las 24.

CB 66 — CHILENA
7.30 Noticias.
9.15 Historias Mínimas.
11.15 Ecos de Europa.
13.00 Concierto.
16.00 Ministerio de Educación.
17.00 Cajita de Música.
19.30 Discoteca CB 66.
20.30 Correo del Domingo.
21.45 Comentarios Internac.
0.10 Resumen Noticioso.

CB 70 — SANTIAGO
7.30 Boletín.
9.00 Matinal Santiago.
11.00 Entre Nosotras.
12.00 Música Sinfónica.
16.00 Así es Chile.
16.30 Buscando el Favorito.
18.00 Club de Baile.
19.00 Discos y Discófilos.
21.10 Momento.
22.30 Concierto.

CB 80 — CORP. DE COMERCIO
7.30 Santiago Despierta.
9.00 Concierto Matinal.
10.00 4 Canciones y 1 Orquesta.
11.30 Música desde Canadá.
16.00 Cita centro del Dial.
17.00 Profesor Pinocho.
18.00 Discomanía.
21.00 Reportarios.
23.00 Concierto Nocturno.
24.00 Noticiario Universal.

CB 93 — NUEVO MUNDO
7.30 Primer Informativo.
9.30 Para Ud.
10.30 Discoteca del Oyente.
12.00 Viva Chile.
18.00 Las Aventuras de Tarzán
19.30 Clarín de Gloria.
20.30 Radiovisión.
21.30 Radioteatro.
22.00 Entretelones.
23.00 Diario "La Reforma".

CB 97 — PRAT
8.30 Loquilandia.
9.30 Bajo el cielo de América.
12.00 Almacén de Pedidos.
15.00 Tardes de Ópera.
17.00 El Abuelito Carlos.
19.00 Radioteatro Episódico.
21.30 Raquelita Pereira.
22.00 Clínica del Dr. Chamorro.
23.00 Noches de Santiago.
24.00 Noches de Gala.

CB 114 — CORPORACION.
7.30 Boletín.
11.05 Almanaque.
17.05 Su Diario Íntimo.
19.05 Aladino y su Compañía.
19.30 Noticiario Deportivo.
21.00 Raquelita Pereira-Latinos.
21.30 Casino-Desiderio.
22.00 Sonia y Miriam.
22.30 Silvia Infantas-Baqueanos.
23.05 Melodías del Brasil.

CB 148 — HISPANIA
8.35 Entre Ud. y Yo.
9.35 Radioaudición Hispánica.
12.05 Sesenta Minutos de Éxitos.
18.05 Discoteca Moderna.
20.10 Cita con Extended Play.
20.35 Recortes.
21.00 Radiorrevista Deportiva.
21.35 Noticiario Español.
22.05 Libro de Oro.
22.35 Repórter de la Noche.

CB 140 — O'HIGGINS
8.00 Al filo de la Noticia.
10.15 Conozca su Destino.
11.30 Dos voces Amigas.
13.30 A Shuascaso Limpio.
16.00 Habla Suños.
16.30 Cita con un Astro.
19.30 Laureles Olímpicos.
21.00 Contigo en la Distancia.
23.00 Palabras a Media Voz.
23.30 Comentarios fin del Día.

DESTACAMOS PROGRAMAS DE MUSICA SELECTA:
CB 57: 9.05, 13.30, 16.30 y 23.30. | CB 70: 8.00, 15.00, 17.00 y 21.15.
CB 66: 9.30, 10.00, 13.00 y 22.30. | CB 142: 9.05 y 19.35.

ARTEFACTOS GASCO
COMPRELOS EN EL DEPARTAMENTO COMERCIAL DE LA COMPAÑIA DE GAS
SANTO DOMINGO 1061

CATRES - COLCHONES - SOMIERES
CIC - CREDITOS - 10 MESES PLAZO
COCINAS GRAWOR, MASTER, ALMA, LAMPARAS, ENCERADORAS, PLANCHAS, JUGUERAS, ESTUFAS, OLLAS A PRESION
CREDITOS A SOLA FIRMA
BEREZIN HNOS.
SAN DIEGO 672 — SANTIAGO

Máquina de coser RAPIDA
MODELOS:
Gabinete de lujo
De pie, modelo 34
De mano
Entrega inmediata
FACILIDADES DE PAGO
PIAZZA Y CIA. LTDA.
MATIAS COUSINO 119 CASILLA 1527 SANTIAGO
AV. BRASIL 1472 CASILLA 1855 VALPARAISO

Servicios cablegráficos de United Press, France Presse y Ansa

Acogida ampliamente favorable encontró propuesta de Eisenhower

PANAMA, 22.— (UP).— Los diplomáticos latinoamericanos recibieron con agrado la propuesta que hizo el Presidente de los Estados Unidos, Dwight D. Eisenhower, para establecer una comisión especial interamericana que tendrá por cargo de presentar recomendaciones a los gobiernos del continente para mejorar el nivel de vida de sus pueblos.

Antes de que comenzase la Conferencia, los latinoamericanos alentaban la esperanza de que el Presidente de los Estados Unidos haría alguna oferta concreta más inmediata, aunque nadie dijo en qué consistiría tal oferta.

El único que mencionó un punto específico fue el Presidente de Cuba, Fulgencio Batista, quien dijo, al comienzo de la sesión, que se debía fomentar el comercio normal entre los países de este continente.

Pero eso es más eficaz para fortalecer la economía hemisférica que los préstamos y subsidios.

La propuesta de Eisenhower, sin embargo, fue recibida con agrado en los círculos latinoamericanos porque es precursora de medidas que se adoptarán en lo futuro.

El anuncio que hizo el Presidente, de nombrar a su hermano Milton, para formar parte de la comisión, fue recibido, igualmente, con satisfacción.

Milton es bien conocido en la América Latina gracias, principalmente, al viaje que hizo en 1953, por muchas capitales sudamericanas, a las que fue como emisario personal de su hermano, para establecer contactos personales con los estadistas latinoamericanos y para apreciar mejor los problemas de las naciones de este continente.

DISCURSOS DE TODAS DIMENSIONES.— Se había solicitado a los Presidentes que limitaran sus discursos a ocho minutos cada uno, a fin de que el acto no durase demasiado.

Pero el Presidente del Ecuador, José María Velasco Ibarra, y el de Costa Rica, José Figueres, que improvisaron sus palabras, perdieron, al parecer, la noción del tiempo y hablaron largo rato. Velasco lo hizo durante 37 minutos, y Figueres, durante 36.

Los más breves fueron, Aramburu, de Argentina; Carlos Ibáñez, de Chile; H. Magloire, de Haití, y Héctor B. Trujillo, de la República Dominicana, que solamente invirtieron tres minutos cada uno.

Los demás utilizaron entre seis y diez minutos. Juscelino Kubitschek, del Brasil, habló durante ocho minutos; Eisenhower, durante 10, y Pérez Jiménez, durante cuatro.

La reunión pasó por varias alternativas. Comenzó bajo un sol candente y con mucho entusiasmo. Luego llovió, y, a medida que transcurría el tiempo, se iba enfriando el entusiasmo. Al final se hizo evidente el cansancio entre los asistentes.

Algunos de los Presidentes se refrescaron con agua, y otros, con jugos de frutas.

Ricardo Arias, de Panamá, tuvo que suspender su discurso por causa de un fuerte chaparrón que dispersó a los espectadores.

El calor fatigó, especialmente, a Pérez Jiménez, que se quitaba, de rato en rato, los anteojos para pasarse el pañuelo por el rostro.

El Presidente venezolano continuó hoy siendo el único Presidente vestido con uniforme militar.

LA PENETRACION DEL COMUNISMO EN LOS PAISES AMERICANOS

NUEVA YORK, 22.— (UP).— El diario "New York Times" dice hoy en un despacho fechado en Washington que entre las razones por la que altos funcionarios de la administración atribuyeron gran importancia a la asistencia del Presidente Eisenhower a la Conferencia de Panamá, es el temor de que esté aumentando la influencia soviética en América Latina".

El despacho añade que se ha "antiyanquismo" ha aumentado en América Latina durante los últimos años, pero que la posibilidad de mejores relaciones entre los Estados Unidos y las Repúblicas del sur parecían interponerse a los propósitos comunistas en la zona.

A continuación cita como ejemplo el hecho de que las transmisiones del bloque soviético a América Latina han aumentado en un 300 por ciento, mientras que la mayoría de estas transmisiones son en español y señala como dato curioso el que 14 horas a la semana son dedicadas a los pequeños grupos de búlgaros en América Latina.

El despacho dice que los rusos hacen grandes esfuerzos en América Latina y que han llegado a ofrecer ayuda técnica y económica. Añade que han establecido centros llamados "culturales" en algunos de los países latinoamericanos y que hacen gestiones en Argentina para persuadir a ciudadanos soviéticos de que regresan a Rusia.

Viene a Santiago el Primer Mandatario de la Rep. de Uruguay

PANAMA, 22.— (UP).— Alberto J. Zubiría, Presidente del Consejo de Gobierno Nacional del Uruguay, emprenderá el vuelo de regreso hacia su patria mañana lunes a las siete de la mañana. Junto con él viajará también el Presidente del Brasil, Juscelino Kubitschek.

El avión volará vía la costa occidental y se detendrá en Guayaquil, Lima y Santiago.

17 mil millones ofrece Venezuela como ayuda a repúblicas americanas

PANAMA, 22.— (UP). — El Presidente de Venezuela, general Marcos Pérez Jiménez, ofreció aportar cien millones de bolívares (unos 17.000 millones de pesos chilenos) a un fondo de ayuda económica a las repúblicas americanas, si las demás naciones del continente acceden a contribuir también, proporcionalmente, de acuerdo con sus presupuestos nacionales.

Pérez Jiménez hizo este ofrecimiento al firmar la declaración de Panamá, esta tarde, en la reunión especial de Presidentes Americanos que terminó a las 16.55 horas.

Jefes de Estado reafirman su fe en la "Declaración de Panamá"

PANAMA, 22.— (U. P.).— El Presidente de Panamá, Ricardo Arias, declaró hoy que nunca fue más cálido que hoy el juicio de Simón Bolívar, de que "no basta una alianza defensiva y ofensiva" para asegurar la libertad de América.

Ni la libertad, ni la soberanía, ni la paz serán permanentes, si toda América no se concentra en sí misma para dar pan, salud y anhelo de superación al hombre americano, dijo Arias, al firmar la Declaración de Panamá.

DECLARACIONES DEL PRESIDENTE ELECTO DEL PERU.— PANAMA, 22.— (U. P.).— El Presidente Electo del Perú, doctor Manuel Prado, declaró hoy que la reunión de Presidentes americanos en Panamá, permite "vislumbrar nuevas metas de aspiración en los campos económicos, culturales y sociales", afianzadas ya las relaciones jurídicas y políticas interamericanas.

Hablando en la ceremonia de la firma de la "Declaración de Panamá", el doctor Prado dijo:

"Como Presidente Electo del Perú, animado por los mismos ideales que los próceres de la Independencia, me es honroso adherirme plenamente y firmar la declaración que formulan los Presidentes de las Repúblicas americanas.

"Podría estar seguros de que, durante todo el período de Gobierno que iniciaré dentro de breves días, la importante declaración que acabo de suscribir, ha de servirme de fuente de inspiración orientadora en las relaciones amistosas y cordiales que mantendré con todos los Gobiernos y pueblos americanos. Me halaga sobremanera, y, del mismo modo, aprecio la oportunidad que me ofrece esta magna conmemoración para estrechar lazos de persona amistad con mis colegas.

BATISTA ABORDA PROBLEMAS ECONOMICOS. — PANAMA, 22. — (U. P.).— El Presidente de Cuba, Fulgencio Batista, al hacer uso de la palabra después de firmar la Declaración de Panamá, se refirió casi exclusivamente a los problemas económicos del hemisferio occidental, y afirmó que las naciones latinoamericanas ansían la cooperación recíproca con Estados Unidos, mediante tratados y leyes destinadas a fomentar la mayor producción.

Declaró: "No dudo que Estados Unidos tiene pruebas satisfactorias de que los programas de ayuda en Europa y Asia han sido antídotos efectivos contra el avance del comunismo internacional. Cuba, como una de las naciones libres del hemisferio occidental, jamás objetaría la cantidad o clase de ayuda que Estados Unidos distribuye en otras partes del mundo. Cuba, desde luego, tiene tanto que perder como cualquiera otra nación libre, si el comunismo jamás triunfa en su campaña de conquista".

Luego dijo que duda que la asistencia económica directa de Estados Unidos a la América Latina en forma de empréstitos u otra ayuda económica, represente la solución permanente de los múltiples problemas que afrontan esos países. Agregó que cualquier programa de ayuda que se inicie, debe ser adecuado, pero que para ser adecuado, tendrá que representar una carga muy grande para una sola nación.

Dijo que lo que necesitan los países latinoamericanos es la cooperación recíproca a través de tratados, acuerdos de comercio y leyes que estimulen la mayor producción, el aumento de las inversiones extranjeras libres del cobro de impuestos dobles, y el mejoramiento de las cuotas en los mercados de las Américas.

PALABRAS DE SILES SUAZO.— PANAMA, 22 (UP).— En momentos de suscribir la Declaración de Panamá, junto con los demás Jefes de Estado y Mandatarios Electos americanos reunidos en la importante Conferencia de Panamá, el Presidente Electo de Bolivia, Hernán Siles Suazo, dijo en parte:

"El pueblo de mi patria aspira a realizar el ideal bolivariano con el aporte de su unidad nacional a una futura unidad continental. Nos aproximaremos más a ese anhelo americano cuando todos los pueblos de esta parte del mundo, plenamente identificados con sus Gobiernos, avancen solidariamente por el camino del progreso.

"Bolivia realizará un extraordinario esfuerzo para lograr el progreso social bajo el signo de la libertad, habiendo encontrado en su empeño la comprensión y simpatía de los pueblos y Gobiernos americanos, y en particular del Gobierno y pueblo de los Estados Unidos de Norteamérica, cuya cooperación generosa, a más de su significación material, tiene el valor imponderable de no interferir en nuestros asuntos internos ni en la expresión de nuestra política internacional."

HABLA EL MANDATARIO DOMINICANO.— PANAMA, 22 (UP). — El general Héctor B. Trujillo, Presidente de la República Dominicana, declaró lo siguiente después de firmar la "Declaración de Panamá":

"Para mí ha sido motivo de honda satisfacción estampar mi firma en nombre de la República Dominicana en el memorable documento que acabamos de protocolizar para hacer patente la fidelidad de las Américas al excelso ideal del Libertador Simón Bolívar que desde hace más de un siglo entrevió la espléndida realidad de un Continente unido para la paz, la libertad y el culto a la fraternidad humana".

EL PRESIDENTE DE GUATEMALA.— PANAMA, 22 (UP).—El Presidente de Guatemala, Carlos Castillo Armas, dijo a los demás Mandatarios americanos reunidos en esta ciudad que esperaba que sus países cooperarían hacia una pronta solución del problema de Belice.

Castillo Armas, al suscribir la Declaración de Panamá junto con los demás 18 Mandatarios y Presidentes Electos, dijo:

"Guatemala, por haber sido el primer país que se libertó del comunismo por su propio sacrificio, tiene el deber de demostrar que el sistema democrático regido por normas éticas y jurídicas, supera con creces las fórmulas utópicas con que el comunismo pretende alucinar la conciencia de conglomerados sociales.

PANAMA, 22 (UP).— Los Presidentes del Ecuador, José María Velasco Ibarra, y de Costa Rica, José Figueres, fueron los únicos Mandatarios asistentes a la Conferencia de Panamá que improvisaron sus discursos al suscribir la Declaración de Panamá, y ambos coincidieron en dedicar la mayor parte de ellos a la agresión.

Figueres, que inició su discurso con un saludo "al hombre común que representamos", pidió a los Presidentes americanos que le escuchaban, detenerse a meditar en los problemas de la libertad económica y política, en los conflictos y en la organización social de los Estados americanos. Pidió también que dondequiera que se realizara la próxima Conferencia, estuvieran presentes Canadá y Puerto Rico.

Por su parte, Velasco Ibarra hizo un recuento de los conflictos y de la política internacional en otras regiones del mundo, para señalar el ejemplo que da la unidad americana, y se explayó sobre los ideales bolivarianos.

FINALIZA LA REUNION.— PANAMA, 22 (U. P).— La reunión de los Presidentes, terminó a las 16.55 horas. El Presidente Eisenhower fue el primero en abandonar el recinto de la sesión.

El Primer Mandatario norteamericano, que escuchó cuatro horas de discursos, se dirigió inmediatamente a su residencia en la Embajada de su país, donde se acostó para descansar.

Sonreía en el momento en que abandonaba la sala de sesiones y parecía no sentir efecto alguno del abrumador programa y de la calurosa tarde.

En vista de lo prolongado del programa de esta tarde, Eisenhower resolvió enviar a su Secretario de Estado John Foster Dulles a concurrir en lugar de él a la reunión nocturna del Consejo de la Organización de Estados Americanos (OEA).

El Presidente norteamericano llegará al hotel El Panamá para la recepción nocturna que ofrecerá el Primer Mandatario panameño, a tiempo para tener conversaciones individuales con los Presidentes de Perú, Costa Rica y Brasil. Mañana recibirá en su residencia de la Embajada estadounidense, para celebrar con ellos conversaciones semejantes, a los Presidentes de Venezuela, Cuba, Bolivia, Chile, Nicaragua y Ecuador.

Mañana en la tarde recibirá visitas de los Presidentes de Paraguay, El Salvador, República Dominicana, y, finalmente, en la noche, recibirá la visita del Presidente Arias, de Panamá.

Más avanzada la noche, partirá de regreso a Washington en avión.

CONCEPTOS DE ARAMBURU. — PANAMA, 22 (U. P).— La declaración de Panamá "sintetiza la voluntad creadora americana", según declaró el Presidente Provisional argentino, General Pedro E. Aramburu, en un breve discurso de tres minutos, inmediatamente después de firmar el histórico documento.

EISENHOWER TOMO PARTE EN CEREMONIA DE CONDECORACION.— PANAMA, 22 (U. P). — A sugestión del Presidente Arias, el Presidente Eisenhower pasó por alto la cena fría que sirvió anoche el Jefe de Estado panameño en honor de los Jefes Ejecutivos Americanos.

James C. Hagerty, el Secretario de Prensa de la Casa Blanca, no dio a conocer la razón por la cual el Presidente Arias hizo tal sugerencia al Primer Magistrado norteamericano.

Poco antes de la cena, Eisenhower tomó parte durante 45 minutos en la ceremonia en que Arias presentó la condecoración de la Orden Manuel Amador Guerrero a cada uno de los Presidentes que toman parte en la Conferencia.

ROJAS PINILLA NO ASISTIO A LA CONFERENCIA.— PANAMA, 22 (U. P).— El teniente general Gustavo Rojas Pinilla, Presidente de Colombia, no asistirá a la Reunión de Panamá.

La Embajada de Colombia publicó anoche un comunicado en el que dice que Rojas Pinilla hizo esfuerzos para asistir a la reunión, pero añade que "inconvenientes insalvables" impidieron su viaje.

Embajador de Chile ante la Santa Sede

ROMA, 22.— (UP).— Manuel Ossa, Embajador de Chile ante la Santa Sede, quien desde el viernes se encuentra en esta ciudad, presentó ayer la copia de sus cartas credenciales a la Secretaría de Estado del Vaticano. En el curso de la breve ceremonia fue recibido por Monseñor Carlo Grano, y le acompañó el Encargado de Negocios de Chile, Mariano Fontecilla.

Funcionarios chilenos declararon que Manuel Ossa será el primer diplomático que presente sus cartas credenciales al Papa en su residencia veraniega de Castel Gandolfo. Aún no se ha fijado la fecha para esto.

Aramburu visitará Brasil y Uruguay

PANAMA, 22.— (UP).— El Presidente argentino, Pedro E. Aramburu, visitará al Brasil y al Uruguay en su viaje de regreso a Buenos Aires, según anuncio oficial que se dio hoy a la publicidad aquí.

Aramburu saldrá de Panamá el martes, temprano. Su avión se detendrá en Bahía, donde pasará la noche. El miércoles, temprano, reanudará el viaje, y llegará a Río de Janeiro a las 11 de la mañana.

El Presidente argentino se alojará en la Embajada argentina.

Ese mismo día almorzará con Juscelino Kubitschek, Presidente del Brasil, en el Palacio Itamarati.

Aramburu ofrecerá, por la noche, una recepción en la Embajada en honor de Kubitschek.

El jueves 26, el viajero saldrá, a las siete de la mañana, para llegar a Montevideo, a las 11 de la mañana.

El viernes 27 saldrá a primera hora hacia Buenos Aires.

Kubitschek visitaría ciudad de Montevideo

MONTEVIDEO, 22. — (UP). — El Presidente del Consejo Nacional de Gobierno, Alberto Zubiría, conversó telefónicamente desde Panamá con el presidente en ejercicio de dicho cuerpo, Arturo Lezama, poniendo en su conocimiento las conversaciones mantenidas con los Presidentes Kubitschek y Aramburu.

También adelantó la posibilidad de que el Presidente Kubitschek visite Montevideo a su regreso de Panamá, quedando la confirmación para una nueva conversación en el día de hoy.

Zubiría recalcó su satisfacción por la forma en que realizó el viaje hasta Panamá en compañía del Primer Mandatario brasileño.

CALDOS DE LIQUIDACION SALDOS

CABALLEROS AHUMADA 242

SALDOS

CONFECCIONES

IMPERMEABLES "Mariscal"	$ 9.980.–
ABRIGOS de casimir	$ 9.850.–
ABRIGOS de gamuza	$ 10.300.–
ABRIGOS modelo cruzado	$ 12.800.–
TRAJES de casimir fantasías	$ 9.800.–

CAMISERIA

SOMBREROS impermeables	$ 1.150.–
SOMBREROS de fieltro	$ 1.550.–
CAMISAS de popelina	$ 1.290.–
CORBATAS de seda	$ 195.–
CALZONCILLOS slip	$ 398.–
SWEATERS de lana	$ 1.450.–
CALZADO GOOD-YEAR para caballeros	$ 3.555.–

NIÑOS AHUMADA ESQ. MONEDA

SALDOS

TRAJECITOS para niños	$ 1.150.–
ABRIGOS para niñitos	$ 5.200.–
PANTALONES de franela	$ 995.–
JARDINERAS de tusor	$ 965.–
CAMISAS escocesas	$ 720.–
BICOCAS de lana	$ 93.–
CORBATAS de rosa	$ 295.–
PAÑUELOS blancos	$ 35.–
VESTIDOS jampers para niñitas	$ 1.980.–
ABRIGOS para niñitas	$ 2.950.–
CHALECOS de lana	$ 990.–
BLUSAS variados modelos	$ 685.–
DELANTALES de piqué	$ 495.–

BAZAR AHUMADA 218

SALDOS

IMPERMEABLES para damas	$ 5.800.–
VESTIDOS de lana	$ 4.980.–
VESTIDOS jersyna, adornos de terciopelo	$ 5.950.–
FALDAS de franela	$ 1.950.–
PANTALON de franela	$ 2.850.–
CHALECOS de lana	$ 1.980.–
BLUSAS jersey de lana	$ 1.890.–
BLUSAS modelo camisero	$ 1.150.–
PAÑUELOS para el cuello	$ 145.–

MODAS AHUMADA 315

SALDOS

ABRIGOS sport para damas	$ 7.800.–
TRAJES SASTRE	$ 10.500.–
ABRIGOS Mohair	$ 14.800.–
CHAQUETONES de duvetina	$ 7.500.–

Falabella

EN SUS LOCALES DE VENTA EN AHUMADA

CENIT

"NAGOYA" ADELANTE...

Llegada por avión y exhibiéndose en el local del Sindicato de la E. T. C. E. de calle San Martín N.o 841

$ 22.000 Desde $ 22.000

* PEDIDOS DIRECTOS
* FINANCIAMIENTOS FACILIDADES DE PAGO
* DESPACHO A PROVINCIAS

ESPECIAL ATENCION

* REPUESTO STANDARD
* SINDICATOS
* COOPERATIVAS
* SERVICIOS PUBLICOS

De pie, 3 gavetas, cabeza con luz, $ 42.000.—

Tipo Sastre, $ 45.000.—

Zig-Zag, 3 gavetas, $ 55.000.—

Industrial con motor, $ 82.000.—

MEJORES NO HAY

MAQUINAS DE COSER OTRAS MARCAS

JULIO MORAGA ZUMARAN

IMPORTADOR EXCLUSIVO PARA CHILE

HUERFANOS 979 — OFICINAS 119 y 120

TELEFONO 30466 — SANTIAGO

José Luis Coo 32 — Puente Alto

¡PROFESORES DE PROVINCIAS!

VISITEN

Librería "Atlas"

LA CASA del MAGISTERIO

ESPECIALIDAD EN PEDAGOGIA Y LITERATURA INFANTIL

Visítela en CATEDRAL 1063-LOCAL 509-PASAJE CATEDRAL

ATENDIDA POR EL PROFESOR ERNESTO TORO ORTIZ

"EL DANDY", EXTRAÑO CASO DE DELICUENTE. — En el grabado, Carlos Aragón Toro, o Juan Contreras Plaza, alias "El Dandy", un delincuente que encarnó en la realidad el personaje de la novela de Robert Louis Stevenson, "The Strange case of Dr. Jekyll and Mr. Hyde": Para sus familiares, no tiene vicios y es un esposo ejemplar; en el mundo del hampa, tiene un fabuloso prontuario. Actuaba sólo y últimamente robó casi veinte millones de pesos. El caso fue dilucidado por la Unidad de Investigaciones de Ñuñoa

Atroz crimen en Valparaíso: una mujer fue brutalmente estrangulada con una bufanda

La Policía detuvo al autor, a pesar de una hábil coartada

VALPARAISO. — En unas pocas horas, los funcionarios del Servicio de Investigaciones de este puerto descubrieron un crimen que, por sus características, ha causado conmoción pública en el puerto. La víctima resultó ser Genoveva del Carmen Crisóstomo de Monteverde, ex regenta de una casa de tolerancia local, cuyo cadáver fue encontrado en su propia casa, estableciéndose desde el primer momento que la muerte se había producido por asfixia.

El Subprefecto don Ricardo Maruri tomó de inmediato las pesquisas a su cargo y, tras rápidas y efectivas diligencias, pudo aclarar el crimen en las primeras horas de la madrugada de ayer. El hechor resultó ser José Vicente Vargas Farías, quien había comprado un microbús a la víctima. Vargas, que tuvo graves discrepancias de parecerse de índole económica con su víctima, confesó al Subprefecto ser el autor de este crimen.

Cabe señalar que el hecho de que Vargas hubiere estado en casa de la Monteverde, también conocida con el nombre de María Leytao, como se la llamaba en el ambiente, horas antes de encontrarse el cadáver, facilitó en gran medida las diligencias tendientes al esclarecimiento del caso, las que se realizaron en un tiempo record.

CON UNA BUFANDA. — Vargas para cometer el crimen, se valió de una bufanda, con la cual, sorpresivamente, envolvió el cuello de su víctima y apretó hasta dejarla totalmente sin vida, emprendiendo luego la fuga.

Antes de llegar al escenario del brutal crimen, en Brasil 2865, el hechor pasó con el microbús a controlar la hora, con el objeto de despistar a la policía y para que las sospechas recayeran sobre José Monteverde, marido de Genoveva del Carmen y de quien se encontraba separado desde hacía tiempo; pero la coartada le fracasó. Fue puesto a disposición de la Justicia del crimen.

Un accidente de aviación en Aeródromo La Castrina

Ayer, a las 13.30 horas, se precipitó a tierra un avión civil de los registros del Club Aéreo de la Universidad de Chile. El accidente se produjo en el Aeródromo La Castrina, en circunstancias en que la máquina conducida por don Joaquín Floth, profesor del Liceo Alemán, de Santiago, realizaba prácticas de vuelo. El aparato quedó totalmente destrozado y los daños se avalúan en una suma que asciende al millón y medio de pesos. Con lesiones de mediana gravedad, el piloto fue trasladado inconsciente a la Posta N.o 2. Pocas horas más tarde, fue enviado a su domicilio, en calle Valenzuela Castillo 926. Se iniciará un sumario para determinar las causas de este accidente.

CONTINUAN ROBOS DE AUTOMOVILES. — Radiopatrullas de Carabineros encontró ayer, en Ochagavía con Florencia, el automóvil patente ZC 110, de Melipilla, que fue robado el 20 del mes en curso al señor Gerardo Viollier Larrain desde su propio domicilio, en Vicente Reyes de esa localidad. El patrullero 261, a cargo del teniente Mario Rodríguez Jara, encontró el coche casi desmantelado, ya que los ladrones procedieron a sacarle las partes de mayor valor, especialmente del motor, con el evidente propósito de venderlas. La policía técnica de Investigaciones examina en estos momentos el automóvil para tratar de obtener huellas que permitan la identificación de los delincuentes

A un trágico accidente se debió muerte de carabinero José Bravo

QUINTERO. — En diversas revistas y diarios, por informaciones proporcionadas por los familiares del carabinero don José Bravo, de detención de la Subcomisaría de Quintero, muerto en un lamentable accidente hace algunos días, a consecuencia de haber caído a un pozo encontrándose un poco bebido, se ha comentado que se trataría de un crimen.

Los antecedentes recogidos en Carabineros y en el Juzgado respectivo y el mismo parte del médico legista, determinan claramente que se trata de un vulgar accidente y que la muerte se produjo al caer de cabeza dentro del pozo, exactamente la cabeza contra un riel, lo que produjo el aturdimiento y posteriormente, la asfixia de Bravo. El médico legista informó: "Muerte por accidente, sin intervención de terceros", lo que viene a ser la última palabra.

La falta de dinero que se aduce por estar recién pagado, también ha sido comprobada por la Subcomisaría, llegándose a la conclusión de que, después de pagar diversas deudas, e incluso de enviar la mesada a su madre, no podía quedarle más dinero que el que portaba.

Por el prestigio de Carabineros y de la ciudadanía misma, se nos ha pedido hacer esta aclaración, que apoyamos con documentos y el total conocimiento de los hechos.— (TAGLE, corresponsal).

INVESTIGAN CONTRABANDO POR MILLONES DE PESOS

Funcionarios de Investigaciones realizan pesquisas en estos momentos para establecer la veracidad de una denuncia, según la cual un ciudadano extranjero se hallaría gravemente implicado en un contrabando de mercaderías que ascendería a millones de pesos. En relación con este caso, hasta ayer se había tenido un chofer de taxi. La denuncia fue formulada por una persona que ocupa un departamento en el centro de la capital.

Una planta fatídica causó la muerte a dos niños en Ovalle

Un informe evacuado ayer por la Sección de Química y Física de la Policía Técnica de Investigaciones, establece que los menores Enrique Berríos y María Eugenia Carvajal, muertos el 11 de mayo pasado, en extrañas circunstancias, perecieron como consecuencia de la toxicina de la planta llamada "chamico", que existe en gran abundancia en los campos de los alrededores de Ovalle. El lamentable suceso ocurrió cuando ambos niños jugaban con algunas flores de la planta mencionada.

Según declaraciones de los testigos, los menores, antes de morir, sufrieron graves ataques, seguidos de convulsiones. El informe técnico manifiesta que la "chamico", cuyo nombre científico es "datura stramonium", puede provocar una muerte rápida, debido a la gran cantidad de alcaloides que contiene. Dichos productos —agrega el informe—, actúan en el sistema nervioso, causando somnolencia e inconsciencia, primero, y después, colapso.

Este dramático suceso, que conmovió a los habitantes de esa ciudad norteña, obligó a tomar enérgicas medidas para evitar la repetición del caso.

Gravemente heridos 2 estudiantes atacados en madrugada de ayer

Cuatro o cinco desconocidos, en forma sorpresiva, asaltaron, en la madrugada de ayer, en General Bustamente esquina de Irarrázaval, a los estudiantes de la Escuela Agrícola, José Ponce Dothe, de 18 años de edad, y Ramiro Flores Ponce, de 19 años, ambos solteros, con domicilio en el mismo establecimiento de enseñanza. Los dos jóvenes fueron atacados con cuchillos y resultaron con múltiples heridas en el cuerpo, por lo que hubieron de ser internados en la Casa Central de la Asistencia Pública, en grave estado.

Funcionarios de Investigaciones y Carabineros, realizan pesquisas para detener a los autores de este brutal agresión y determinar las circunstancias en que se produjo.

BREVES DE POLICIA

CHOQUE DE AUTOMOVILES. — En Eliodoro Yáñez, esquina de Los Leones, el taxi patente XM 84, gobernado por Amador Romero Sibilio, embistió al taxi patente XM 84, que conducía Raquel Rosa Peña, resultando herida la pasajera del último vehículo, don Leopoldo Tegul Pinto, que fue enviado a la Posta N.o 4.

INTENTO DE SUICIDIO. — Por razones sentimentales, doña Romina Pavez Beiza, de 21 años, casada, con domicilio en Abad 1[illegible], ingirió una fuerte dosis de estricnina. En grave estado, fue trasladada a la Posta N.o 2.

MURIO ELECTROCUTADO. — El obrero Alberto Muñoz Salas, de [illegible] años, con domicilio en calle Marquehue 977, en circunstancias que realizaba trabajos de instalación eléctrica, recibió un golpe de corriente de un cable de alta tensión, lo que le produjo muerte instantánea. El cadáver fue trasladado al Instituto Médico Legal.

GREMIALES

CONCURSO LITERARIO ORGANIZADO POR COMERCIANTES FUE POSTERGADO

En la última reunión del directorio del Sindicato Profesional de Dueños de Establecimientos Comerciales de Chile, se acordó prorrogar hasta el 1.o de septiembre la fecha de recepción de trabajos para los concursos literarios para estudiantes universitarios, secundarios y primarios.

Los premios que se concederán a los triunfadores de estos certámenes son los siguientes: Para estudiantes universitarios, un primer premio de $ 100.000; el segundo premio será de $ 50.000, y el tercero, de $ 25.000; para los secundarios se ha constituido un premio de $ 50.000 al primero; $ 20.000 al segundo y $ 10.000 al tercero; para los estudiantes primarios habrá un primer premio de $ 20.000; un segundo de $ 10.000, y un tercero de $ 5.000.

Las bases y antecedentes sobre estos concursos pueden retirarse en las oficinas de CIDECO, Bandera 1312, tercer piso, oficina 7.

FOTOGRABADORES REALIZAN EN NOVIEMBRE CONGRESO GREMIAL

Con diversos actos celebró su aniversario el Sindicato de Fotograbadores de Chile. En una sesión solemne, el presidente de la organización, señor J. Solar, dio una detallada cuenta de la labor realizada por la institución en favor de sus asociados. Después de hacer uso de la palabra diversos oradores, fueron acordadas las siguientes conclusiones: Convocar a un congreso nacional del gremio para noviembre, y estudiar en dicho torneo un temario compuesto de los puntos que se indican: organización sindical; previsión de los fotograbadores, y fondos para realizar un plan habitacional en favor de los socios de la institución. Además, fueron tomados algunos acuerdos, como son: Solicitar el Vicepresidente de la República, el pronto despacho del préstamo extraordinario ordenado por la ley 12.011. Pedirle a los Consejeros de la Caja de Empleados Públicos, que estudien el estado financiero del Departamento respectivo, para reabrir los préstamos personales y solicitar de la Caja de Previsión del gremio, cambio y suplementación de los ítems de edificación, para habilitar compra de casa en Valparaíso.

A continuación, fue servido un almuerzo en los comedores del Círculo de Periodistas, el que fue ofrecido por don Guillermo Anña, y al que asistieron especialmente invitados diversas autoridades y los consejeros del Departamento de Periodistas, señores Gustavo Sepúlveda y Bernardo Vallejos.

Don Oscar Núñez Rocuant, quien concurrió especialmente invitado a la concentración celebrada por los hospitalarios, donde fueron analizados los diversos problemas que afectan al gremio

Concentración celebró el gremio hospitalario

En el local de la organización celebró concentración la Confederación de Sindicatos de la Salud, a la que asistió, especialmente invitado, don Oscar Núñez Rocuant. En dicho acto hicieron uso de la palabra, diversos dirigentes, quienes dieron a conocer los problemas que tiene pendiente el gremio, y que necesitan una pronta solución.

Fueron acordadas algunas resoluciones, las que serán entregadas a las autoridades competentes, para su conocimiento y solución, atendo las de mayor importancia las siguientes: Urgencia del proyecto de Escala Única; Aumento de asignación familiar; Pago de trabajos nocturnos y horas extraordinarias y que no sean eliminados los personales a contrata y tarifado.

Declaración formula la Asociación del Trabajo

La directiva nacional de la Asociación de Funcionarios del Trabajo de Chile, ha entregado la siguiente declaración, y que dice relación con el Boletín Oficial que edita dicha institución: "El directorio de la Asociación comunica al público que ha dejado de ser Jefe de Propaganda y Publicidad del "Boletín Oficial" de la organización don Jorge Labbé Jaramillo, y los agentes de dicha revista, señores Hernán Valenzuela Hernández, Luis Suárez, Manuel Araya y Manuel Alvarez. Por lo expuesto, la Asociación no responde de ninguna intervención de las personas nombradas".

Curso gratuito de radio organizan ferroviarios

El Club de Radio ferroviario Estación Alameda, iniciará, a partir del 1.o de agosto, un curso preparatorio de Radio Electricidad, que comprende las siguientes asignaturas: Matemáticas y geometría, electricidad, radio, materiales de radio, práctica de armados y esquemas, telegrafía y otros.

Estos cursos tendrán una duración de seis meses, con horarios de lunes a viernes, de 17.30 a 18.30 horas, serán gratuitos, con la sola excepción de una cuota inicial de $ 500 para la instalación del taller. Dentro del personal ferroviario del departamento, esta interesante iniciativa ha tenido especial aceptación, dentro de profesionales y aficionados.

La dirigente del Radio Club Ferroviario, atenderá a los interesados en el edificio de la Sección Vías y Obras, Alameda, primer piso, los días sábados, de 12 a 13 horas.

SUCURSAL N.o 4
Caja de Crédito Popular
San Pablo 2461 - 2471
MARTES
REMATE DE ROPA
Préstamos concedidos en noviembre de 1955 con vencimiento en mayo de 1956, otorgados por la SUCURSAL N.o 6.
EXHIBICION: Hoy, de 8.30 a 14.30 hs.

Yeso Volcán
distribuidores directos de fábrica
Délano
Ahumada 91 — V. Mackenna 1074

Ministerio de Obras Públicas
DIRECCION DE ARQUITECTURA
Solicítanse propuestas públicas para la ejecución de la obra gruesa y terminaciones del RETEN ADUANA DE CHACALLUTA, con un presupuesto aproximado de $ 20.000.000.
Las propuestas se abrirán en las Salas de Despacho del señor Gobernador de la ciudad de Arica y del Director de Arquitectura de esta ciudad, el día 8 de agosto próximo, a las 16 horas.
Bases y antecedentes en el Archivo Técnico de la Dirección.
SANTIAGO, 21 de julio de 1956.
EL DIRECTOR DE ARQUITECTURA

PROPUESTAS PRIVADAS
POR
AISLANTES PARA CAMARAS FRIGORIFICAS
El Instituto Nacional de Comercio llama a propuestas privadas para la adquisición de corcho aglomerado en planchas u otros materiales para aislación de cámaras frigoríficas.
Las bases de las propuestas deben solicitarse en el Departamento de Frigoríficos, Alameda Bernardo O'Higgins 1170, 8.o piso.
El Vicepresidente Ejecutivo
Instituto Nacional de Comercio

FUERZA AEREA DE CHILE
PROPUESTAS PUBLICAS
Se solicitan Propuestas Públicas por la Construcción de los Edificios "Almacenes" y "Cuadras de Conscriptos" del Regimiento de Artillería A. A. en la Base Aérea de "Colina", con un Presupuesto oficial ascendente a la suma de $ 74.184.929.10 (SETENTA Y CUATRO MILLONES CIENTO OCHENTA Y CUATRO MIL NOVECIENTOS VEINTINUEVE PESOS, 10/100).
Las Propuestas se abrirán el día 17 de Agosto de 1956, a las 16 horas, en la Oficina del Sr. Director de los Servicios (Ministerio de Defensa Nacional, 2.o piso, oficina B-16).
Bases y demás antecedentes podrán solicitarse en la Oficina Registratura del Departamento III de Obras Aeronáuticas (Ministerio de Defensa Nacional, tercer piso), desde el 24 al 31—VII—956.
SANTIAGO, 18 de Julio de 1956.
EL DIRECTOR DE LOS SERVICIOS

Sociedad Constructora de Establecimientos Hospitalarios S. A.
PROPUESTAS PUBLICAS
CONSTRUCCION DE LA CASA DE SOCORROS DE MARCHIGUE
Se solicitan propuestas públicas, por suma alzada, para la construcción de la obra gruesa, estucos interiores y exteriores, puertas y ventanas, de la CASA DE SOCORROS DE MARCHIGUE.
Las bases y antecedentes pueden solicitarse en el Departamento de Arquitectura, calle Santo Domingo 1285, 4.o piso, de 9 a 12 horas, desde el día 23 de julio de 1956, adelante.
Las propuestas se abrirán el día miércoles 22 de agosto de 1956, a las 16 horas, en las oficinas de la gerencia de la Sociedad, calle Juan A. Ríos N.o 6, 4.o piso.
Sólo se entregarán antecedentes hasta 15 días antes de la fecha de la apertura de las propuestas, y de acuerdo con la Ley 7.211, se exigirá la inscripción en el Registro de Contratistas del Colegio de Arquitectos, en Primera Categoría, y en el Registro de Contratistas de la Sociedad.
SANTIAGO, 16 de julio de 1956.
EL GERENTE

MINISTERIO DE OBRAS PUBLICAS
DIRECCION DE VIALIDAD
CHILE
INSCRIPCION ESPECIAL
Llámase a Inscripción Especial de Contratistas inscritos en Primera Categoría en el Registro de Contratistas de la Dirección de Vialidad, para la pavimentación del camino de Pelequén a Melipilla, Km. 11.400 al Km. 16.340, con un presupuesto de $ 55.360.000.
Esta Inscripción Especial se cerrará el martes 7 de agosto, a las 16 horas.
Bases y demás antecedentes para esta inscripción, pueden consultarse diariamente, de 15 a 17 horas, en la Secretaría del Departamento de Estudios de Caminos y Aeródromos, calle Morandé 71, cuarto piso.
EDUARDO PAREDES MARTINEZ
Director de Vialidad

Ministerio de Obras Públicas
DIRECCION DE ARQUITECTURA
Solicítanse propuestas públicas para la ejecución de la obra gruesa de la ESCUELA ANEXA DEL LICEO DE HOMBRES DE LINARES, con un presupuesto oficial de $ 18.252.664.63.
Las propuestas se abrirán en las Salas de Despacho del señor Intendente de la Provincia de Linares y del Director de Arquitectura de esta ciudad, el día 6 de agosto próximo a las 16 horas.
Bases y antecedentes en el Archivo Técnico de la Dirección.
SANTIAGO, 19 de julio de 1956.
EL DIRECTOR DE ARQUITECTURA

PROPUESTA PUBLICA
Llámase a propuesta pública para proveer a la Escuela de Especialidades Mecánicas de la Base Aérea de El Bosque, de lo siguiente:
1.000 Pantalones de piel gris
Las bases y especificaciones deberán solicitarse en la Escuela de Especialidades Mecánicas, Gran Avenida, Paradero N.o 32.
La apertura de la propuesta se efectuará en la Escuela, el 7 de agosto de 1956, a las 10 horas.
LA DIRECCION
Escuela de Especialidades Mecánicas
Fuerza Aérea de Chile

CAJA DE CREDITO POPULAR
REMATES
SEMANA COMPRENDIDA ENTRE EL 22 Y EL 28 DE JULIO DE 1956
PRESTAMOS CONCEDIDOS EN NOVIEMBRE DE 1955, CON VENCIMIENTO EN MAYO DE 1956.
MARTES 24, EN LA SUCURSAL N.o 4, SAN PABLO 2465-2471
ROPA .. .. Sucursal N.o 6 — N.os .. .. $75.740 — 40.0[illegible]
MIERCOLES 25, EN LA SUCURSAL N.o 3, AV. MATUCANA 20-[illegible]
ALHAJAS .. .. Sucursal N.o 3 — N.os .. .. 170.921 — 75.0[illegible]
OBJETOS VARIOS .. Sucursal N.o 3 — N.os .. .. 193.185 — 10.0[illegible]
MUEBLES .. .. Sucursal N.o 3 — N.os .. .. 19.889 — 9.0[illegible]
PIELES .. .. Sucursal N.o 3 — N.os .. .. 6.722 — 4.0[illegible]
JUEVES 26, EN LA OFICINA MATRIZ, SAN PABLO 1439
ROPA .. .. Oficina Matriz — N.os .. .. 283.217 — 172.0[illegible]
VIERNES 27, EN LA SUCURSAL N.o 2, V. MACKENNA 190
ROPA .. .. Sucursal N.o 2 — N.os .. .. 230.959 — 161.0[illegible]
EXHIBICIONES: El día anterior al remate.
RENOVACIONES: Sólo se admiten hasta el día anterior a la exhibición.
PAGO AL CONTADO — ENTREGA INMEDIATA

FABRICA DE CEMENTO DE "EL MELON" S. A.
Citación a Junta General Ordinaria de Accionistas
Con arreglo a lo dispuesto en el Art. 24 de los Estatutos Sociales, cítase a los señores accionistas a una Junta General Ordinaria que se celebrará el 27 de agosto próximo, a las 15.30 horas, en nuestras oficinas, calle Almirante Gómez Carreño N.o 150, con el objeto de pronunciarse sobre la Memoria y Balance del último ejercicio, que se someterán a su aprobación.
Emisión de Acciones
El Directorio, en uso de las facultades que se le confirieron en la última reforma de Estatutos, ha acordado emitir, en forma totalmente liberada, 3.765.386 acciones, Serie B, de valor nominal de $ 150 cu., que serán repartidas entre los accionistas que figuren inscritos al cierre del Registro, en proporción de una acción nueva por cada cuatro de las existentes. Se avisará oportunamente por la prensa, la fecha de la entrega de los nuevos títulos.
Dividendo N.o 172
Se ha acordado repartir un dividendo de $ 20.— por acción, entre los accionistas inscritos al cierre del Registro. No tendrán derecho a este dividendo las acciones de la emisión por repartir en conformidad a lo indicado más arriba. Este dividendo se pagará desde el 27 de agosto hasta el 27 de septiembre, por intermedio del Departamento de Comisiones de Confianza del Banco Sud Americano en Valparaíso, Santiago, Quillota y provincias. Después de esta fecha, el pago se efectuará por intermedio de nuestras oficinas.
Cierre del Registro de Accionistas
Con motivo de lo anterior, el Registro de Accionistas permanecerá cerrado desde el 24 de julio al 27 de agosto, ambas fechas inclusive.
Valparaíso, 18 de julio de 1956.
EL PRESIDENTE

FERROCARRILES DEL ESTADO
PROPUESTAS PUBLICAS
LAVADO DE ROPAS COCHES DORMITORIOS Y SALONES RED SUR
Solicítanse propuestas públicas para la concesión del lavado de ropas de los coches dormitorios y salones Red Sur. Las propuestas serán abiertas a las 11 horas del día 1.o de agosto próximo, en el Departamento de Transporte, Sección Contratos y Concesiones, Estación Mapocho, donde pueden solicitarse bases y antecedentes.
EL JEFE DEL DEPARTAMENTO DE TRANSPORTE

ESTRELLAS ARGENTINAS EN EL SANTA LUCIA.— En la notable película argentina "SALA DE GUARDIA", que estrenará mañana el Santa Lucía, el público santiaguino tendrá oportunidad de admirar a las más cotizadas estrellas de la pantalla nacional. La foto muestra a Elisa Galvé y Aida Alberti en una escena de esta valiosa producción, distribuida por Internacional Films.

Al fonomímico chileno Eduardo Samsón despiden mañana en el Teatro Alhambra

Vivo interés ha logrado despertar en el populoso sector de Quinta Normal la función que se realizará mañana martes en el Teatro Alhambra, para despedir al aplaudido fonomímico chileno Eduardo Samson, que en breve debe partir a Buenos Aires donde tiene suscritos importantes contratos.

Numerosos artistas de los distintos teatros, boites y radios de Santiago se disponen a concurrir a este festival de homenaje al astro cómico nacional que se aleja del país. Destacamos, en este desfile artístico, la participación de la Típica de Norman Raglan y la Típica de Carlos Ibarra con su cantor Gregorio Castillo; la Compañía del Maestro Chasquilla; la orquesta-espectáculo Embassy y la de Los Estudiantes; el Ballet Polles-Lux; la orquesta Sonora Tropical y las personales actuaciones de la rumbera Sonia Aguilar, del excéntrico argentino Juan Chuleta, Pepe Olivares, Olguita Villanueva, y otros.

Una cinta inolvidable llega hoy al Sao Paulo

Una película que nadie se cansa de ver, y que ha llegado en copia nueva, ha vuelto a entusiasmar al público santiaguino, es la que con el título de "Beau Geste", presenta, en un fabuloso reparto estelar, a Gary Cooper, Ray Milland, Preston Foster y Susan Hayward, en un drama de violenta acción.

"Beau Geste" se exhibe, desde hoy lunes, en la pantalla del cine Sao Paulo, relatando la forma cómo un grupo de hombres sin miedo a la muerte, defiende a su patria en un alejado rincón del planeta.

Diez astros argentinos en la cinta que estrena mañana cine Santa Lucía

Sin lugar a dudas despertará el interés de todos los sectores del público "Sala de Guardia", notable producción del cine argentino que presenta, desde mañana, el cine Santa Lucía. En el reparto se consultó a los 10 mejores astros del país hermano. A saber: Carlos Thompson, Elisa Galvé, Santiago Gómez Cou, Aida Alberti, Mario Fortuna, Juan José Miguez, Analía Gadé, Roberto Escalada, Diana Maggi y Tito Alonso. El argumento del film está tomado de una novela de Roberto Gil, llena de humanidad y ternura.

AGUDIEZ, TRINI MOREN Y EL NIÑO DE UTRERA, SON ALGUNAS DE LAS ATRACCIONES QUE TIENE DIARIAMENTE EN SUS SHOWS EL SALON GOYESCAS

EL NIÑO DE UTRERA Y TRINI MOREN

AGUDIEZ

Una verdadera revista musical está presentando el Goyescas bajo el título de "Embrujo de España", con la intervención de cotizadas luminarias de la Madre Patria, entre las que sobresalen El Niño de Utrera, Trini Moren, Agudiez y su muñeco Don Pánfilo; El Niño Posadas, mago de la guitarra; Anita Parrado, estrella de la canción; Félix Hidalgo, en su doble personalidad de cómico y repentista; esta suculenta boite ofrece a sus concurrentes un exquisito menú de comida española y un gran elenco, bajo el marco musical de la orquesta de Lorenzo D'Acosta.

Los artistas mencionados actúan a la hora del té, a la hora de comida y en la noche.

Explosion de carcajadas en el cine San Antonio

Gran éxito promete alcanzar el festival de coritos animados en colores de Warner Bros. "Explosión de carcajadas", que el cine rotativo San Antonio comenzará a exhibir desde mañana.

Es éste un programa que distrae y alivia todas las neurastenias.

HOY ROMA FONO 67258
¡Y todos la Semana! CONT. DE 11 A.M.
JOHNNY WEISSMULLER en "HOMBRES CAIMANES"
Aventuras en el continente africano
DIST. COLUMBIA
EMOCIONANTE HISTORIA DE LEO FILMS
"EL CURANDERO"
con JEAN MARAIS DANIELE DELORME

HOY SAN MARTIN FONO 35552 CONTINUADO DE 4 P.M.
DONDE MANDA EL DIABLO
COLOR Technicolor
JOHN PAYNE MARI BLANCHARD DAN DURYEA
con JOYCE MacKENZIE BARTON MacLANE

MAS CLARO ...ECHARLE AGUA!
ABRIGO PARA CABALLERO 11.600 ...Y EL OTRO POR LA MITAD $ 5.800
PILOTOS 3 TELAS 8.995 ...Y EL OTRO POR LA MITAD $ 4.497
ABRIGO GAMUZA PARA NIÑOS 7.500 ...Y EL OTRO POR LA MITAD $ 3.750
GRANDES REBAJAS EN TODOS LOS ARTICULOS
LIMPIEZA TOTAL DE INVIERNO
CRÉDITOS
Y AHORA MAS QUE NUNCA...
un peso vale por tres, si Ud. compra en
PORTUGUES
BASCUÑAN 24

Modas LIBERTY
Ofrece: Abrigos, trajes sastre, 3/4, vestidos, pilotos. Ahora vendemos géneros a precios de fábrica, con facilidades.
FONO 398371
Entrepiso
21 DE MAYO 617 - LOCAL 9

ANTEOJOS
RODOLFO HAMMERSLEY
AGUSTINAS 1090
Esquina de Bandera
Casilla 3898. Teléfono 88075
SANTIAGO

SASTRERIA
Juan José Jara
HECHURAS FINAS
$ 6.500:—
Un corte especial para cada cuerpo
21 DE MAYO 617
Segundo piso — Local 7
Teléfono 398381

El Mejor HILO PARA COSER
EN CONOS UNITAS
INDUSTRIA DE HILOS
SAN DIEGO 1430 - TEL. 52683

TEATRO CONTINENTAL
MARTES 24 DE JULIO, A LAS 10 P. M.
GRAN PREMIERE
FERNANDEL en superproducción francesa, distribuida por CONTIFILM
"PRIMAVERA, OTOÑO Y AMOR"
A beneficio de las obras sociales del CONSULTORIO MEDICO "PADRE RESTREPO S. J.". Las tarjetas se están canjeando desde el jueves 19 de julio a la 1 P. M. en la boletería del Teatro.

HOY T. NORMANDIE CONT. DE 14.30 A 24 HRS. ¡SENSACIONAL PROGRAMA DOBLE!
¡FIERAS HUMANAS SALTANDO LAS BARRERAS DE LA LEY, MUERTE... CRIMEN... ODIO...
"PANICO EN LA CALLE"
con JACK PALANCE RICHARD WIDMARK PAUL DOUGLAS
¡UN ROMANCE GALANTE DE CAPA Y ESPADA!
"La Condesa se Rinde"
con BETTY GRABLE DOUGLAS FAIRBANKS CESAR ROMERO
2a

HOY SAO PAULO
ROTATIVO DE 11 A 24 HORAS • MENORES
LOS HEROICOS Y AGUERRIDOS SOLDADOS DE LA LEGION EXTRANJERA...
GARY Cooper en "BEAU GESTE" (EN COPIA NUEVA)
RAY MILLAND ROBERT PRESTON

RELOJ SUIZO FINO
ENTREGAMOS CON SOLO $1000.-
SALDO FACILIDADES
EN LA RELOJERIA GABOR
SABADO ABIERTO HASTA LAS 13 HORAS
ESTADO 91-5° PISO OF 501

SEMILLA ALFALFA
ALTA SIERRA PERUANA PURIFICADA
ENTREGA INMEDIATA
CONSULTE PRECIO Y CONDICIONES DE PAGO A:
MENICHETTI HNOS. Y CIA.
Santa Rosa 3280 — Fonos 51315-52557
— SANTIAGO —

SU Simdelem con $ 5.000 MENSUALES
ESTADO 41

HOY FLORIDA ROTATIVO 11 A 24 HS
¡LA OBRA MAS IMPORTANTE DEL CINE!
"VLISES"
PRODUCCION, GRABACION Y SONIDO ESPECIAL LUX FILM
con KIRK DOUGLAS SILVANA MANGANO
ROSSANA PODESTA • ANTHONY QUINN
Technicolor
EDUCATIVA

¡Ahora en exhibición!
Véala, para que compruebe usted su alto calidad
¡Compare antes de comprar!
MAQUINA de COSER M. FOR EVER R. Industria Japonesa
* Cose hacia atrás y adelante
* 3 gavetas
* Puntada graduable
* Baja-dientes para bordar
* Mueble finamente terminado
* Material de primera
* Regla de marfilina incrustada en el mueble
* Seguridad en la entrega
Reserve su Máquina a Precio Fijo $ 32.000
Inscripción previo abono de $ 5.000
facilidades
Aceptamos pedidos de Provincias
Servicio Técnico • Repuestos y Accesorios
LOS SIETE PILARES
EL SEGURO PILAR DE SU ECONOMIA
ALAMEDA 3031
Distribuidores en Santiago: GASMAN Moneda 796 • CASA DAVIS San Diego 667

LAS INDUSTRIAS
Prefieren CAÑERIAS DE COBRE MADECO
En todas las actividades son una garantía de DURACION Y SEGURIDAD
Evítese las molestias de las continuas reparaciones y haga sus instalaciones definitivas con cañerías y tubos de cobre "MADECO".
¡SON ETERNAS!
Tenemos en todas las medidas, de acuerdo con las especificaciones mundiales.
Consulte sus Necesidades a Nuestro Departamento Técnico
NUESTROS PRODUCTOS SON DISTRIBUIDOS DESDE ARICA A MAGALLANES
M. MADECO R.
FABRICA: URETA COX 930 (LO VIAL) CASILLA 1160 — SANTIAGO
TELEFONOS: 53094, 53095, 53096, 53097, 53098, 53049, 53264 y 51056.

Liquidamos 200 radios A MENOS DEL COSTO por término de la SECCION RADIO *
ELECTROLA PHILIPS N.o 652, 2 ondas, tocadiscos de 3 velocidades PRECIO: $ 209.000.— AHORA: $ 148.000.—
TOCADISCOS Tri-o-Matic, automáticos, 3 velocidades PRECIO: $ 69.000 Ahora: $ 53.000
PHILIPS N.o 417, 2 ondas, 4 bandas, 6 tubos, enchufe para tocadiscos y parlante adicional PRECIO: $ 75.800 Ahora: $ 54.000
PHILIPS N.o 215, 2 ondas, 5 tubos, corriente universal PRECIO: $ 40.700 Ahora: $ 28.600
PHILIPS N.o 217, 5 tubos, 2 ondas, enchufe para tocadiscos. PRECIO: $ 47.800. Ahora: $ 29.900
* Sólo al contado
DIRA MERCED 709 esq. Mac Iver

3) AIRE ACONDICIONADO.

SOCLIMA S. Carrasco SAC. Calefacción central, aire acondicionado, agua caliente. Exclusividad sistema Carrier Kubis '52. Teléfono 83038.
(3) H/O C.

6) ALHAJAS Y JOYAS.

¡NOVIOS! Argollas oro 14 y 18 kilates; macizas, grabadas, desde 3.600 pesos por San Diego 180. Relojería Sportman. (6) H/O C.

¡NOVIOS! Para argollas, Fabrico Sostin Nueva York 66
(6) H/O C

COMPRO oro, plata y joyas usadas. Alameda 844. (6) H/O C

RELOJES, joyas, oro, baleites empeño. San Antonio 40 6 H/O C.

DIAMANTE brillante, 3 kilates, sin fallas, $ 1.200.000, vendo. Tratar martes 24, de 11 a 13 horas. Mac Iver 583, Depto. 65. (6) 22-7 P.

13) ARTICULOS p. HOGAR

MENAJE de casa, por viaje, vende: marquesas, sábanas, frazadas, toallas, colchones, colchas, cuadros, muebles de dormitorio y comedor, muebles sueltos, juegos de loza, cristalería, copas, mantelería, servilletas, cortinas, rieles Kirsch, abrigo de pattas de astrakán, chaquetón de piel, vestidos, blusas, ternos de hombre, pantalones de esquí, floreros, lámparas, artículos de adorno, despertadores, reloj mural, discos, radios, refrigerador, útiles de cocina, bandejas de plata, estufas, etc. Mac Iver N.o 142 departamento 906. (13) 23-5 P

16) ARTICULOS p. NIÑOS.

TEJIDOS y limpieza de ternos, batas, trajes, abrigos, sobretodos, sintajes, amoblados, cubre y sobrecamas. Entrega rápida. Tintorería Las Novedades. San Francisco 433. Servicio a domicilio. Teléfonos 86535 y 60938. (16) 23-7 P.

LAVOS en 8 horas. Tintorería Las Novedades. San Francisco 433. Servicio a domicilio. Teléfonos 86535 y 60938. (16) 24-7 P.

18) ARRIENDOS OFRECEN

DISPONIBLE para el 1.o de agosto, pieza muy amplia, en bajos, a la calle, con pensión, para tres o más personas. Carrera 247. (18) 24-7 P.

23) AUTOS Y REPUESTOS.

PARABRISAS curvos, importados, para automóviles Ford, Mercury, 52 al 54; Chevrolet, Pontiac, Oldsmobile, 48 al 54; Opel Caravan, 34-36; camion Chevrolet, 53-54, y parabrisas planos importados para todo tipo de autos y camiones. Colocación automática; despachos a provincias. Vidriería La Argentina. 19 de Julio 723
(23) H/O C

DINERO anticipamos entregue a Jorsacor, su automóvil, camioneta o camion y le anticipará fondos financiamientos negocios rápidos, vehículos en buenas condiciones. Avda. Bulnes N.o 367.
(23) 19-8 C.

29) CAZA y PESCA

PESCADORES de playa: recibimos cañas y carretes especiales largos lanzamientos. Botas altas, anzuelos, plomadas, líenzas trenzadas hasta 45 libras. Castro Grillot y Cía., Avenida República 78. (29) 28-7 C.

CAZADORES: escopetas uno y dos cañones, importadas. Equipos completos para recargar. Rifles con telescopio. Balas 22. Castro Grillot y Cía., Avenida República 78. (29) 28-7 C.

CAÑAS importadas, toda clase pesca deportiva. Carretes frontales y con devanador. Lienzas trenzadas y monofilares. Implementos para niños. Castro Grillot y Cía., Avenida República 78. (29) 28-7 C.

REPARAMOS cañas, carretes y toda clase de armas. Recibimos encargos de provincias y nos responsabilizamos. Castro Grillot y Cía., Avenida República 78. (29) 28-7 C.

CARTUCHOS casa; calibres 12, 16 y 20, rumas, liquidamos gran partida. Atención de 9 a 18. Sábados, 9 a 13. Castro Grillot y Cía., Avenida República 78. (29) 28-7 C.

30) CITACIONES VARIAS

EL SINDICATO PROFESIONAL DE Obreros de Mueblerías de Santiago, cita a todos sus socios para el jueves 26 del presente, por tratarse de renovación de sus directivas, en presencia del señor Inspector del Trabajo. Hora de reunión: 20.30 horas. Secretaria, Arturo Prat 1438.
(30) 23-7 P

PRIMERA COMPAÑIA DE BOMBEROS de Conchalí.— "Cumplidores del Deber".— Por orden del señor capitán, cito a la Compañía a ejercicio de agua y escalas, para el día miércoles 25 del presente, a las 21.30 horas. Punto de reunión: el cuartel. Uniforme de trabajo.— El ayudante.
(30) 23-7 K.

SEGUNDA COMPAÑIA DE BOMBEROS de Ñuñoa.— "La Vina por la Humanidad".— De orden del señor director, cito a la Compañía a sesión ordinaria para el martes 24 del presente, a las 22 horas. Tabla: informe comisión revisora de libros y cuenta; admisión de voluntarios y otros asuntos.— El secretario.
(30) 24-7 K.

QUINTA COMPAÑIA DE BOMBEROS de Ñuñoa.— "Bomba Arturo Prat".— Cito a la Compañía a ejercicio para el martes 24 del presente, a las 22 horas. Uniforme de trabajo. Punto de reunión: el cuartel.— El secretario.
(30) 24-7 K.

OCTAVA COMPAÑIA DE BOMBEROS de Santiago.— "La Unión es Fuerza".— Cito a la Compañía a reunión extraordinaria para el día miércoles 25 del presente, a las 21.30 horas. Tabla: reforma del reglamento y demás asuntos a que haya lugar.— El secretario.
(30) 23-7 K.

DECIMA COMPAÑIA DE BOMBEROS.— Bomba España.— Cito a la Compañía a ejercicio para el miércoles 25 del presente, a las 22 horas. Uniforme de trabajo. Punto de reunión: el cuartel.— El ayudante.
(30) 26-7 K.

CUERPO DE BOMBEROS DE SAN Miguel.— Primera Compañía.— De orden del señor director, cito a reunión de Compañía para el martes 24 de julio, a las 21 horas. Tabla: Informe comisión revisora de libros, segundo trimestre; renuncia ayudante y elecciones a que hubiere lugar; asuntos varios.— El secretario.
(30) 24-7 K.

LIVING CAPITONE

$ 63.000.—

Con fiecos tapizados en rico brocato tipo francés.

Comedor Chippendale

$ 95.000.—

Buffet artísticamente tallado, regia mesa, 6 sillas, dos sillones.

Comedor Normando

$ 52.000.—

Artísticamente tallado, 8 piezas.

Dormitorio Normando

$ 95.000.—

En líneas estilizadas, con ropero 2 cuerpos, de 11 piezas.

657 — NATANIEL — 657

Agencia de "La Nación"
ROBERTO CARRASCO ORTEGA
Arturo Prat 1561

33) COLEGIOS INSTRUCCION

INICIANSE nuevos cursos dactilografía, taquigrafía, contabilidad. Catedral 1257. (33) 24-7 P

MODAS, corte y confección. Cursos rápidos. Profesora especialista. Alumnas confeccionan trajes primer mes. Clases diurnas, nocturnas. Diplomas válidos. Academia Nacional. Corte y confección. Rosas 1353. (33) H/O C

MATRICULA todo este mes. Estudie durante segundo semestre. Solicite prospecto. Instituto Torrealba, Puente 654-D, primer piso, lado gran depósito. Yerut. Taquigrafía, dactilografía, contabilidad, redacción, ortografía, caligrafía, aritmética comercial, auxiliares contabilidad y comercio. (33) 30-7 P.

"INSTITUTO Moderno". Nueva dirección: Santo Domingo 1282. Acreditados cursos corte, modas, permanentes. Preparación oficinistas.
(33) 24-7 P

ACADEMIA corte y confección "Santa Lucía". Especializada enseñanza cursos rápidos modas. Moda infantil Horarios a elección. Bordado a máquina. Bordados artísticos a mano. Cursos individuales. Diplomas. Alameda 26. (33) H/O C

CURSOS rápidos de dactilografía, 1.o días, 1 mes. Taquigrafía, redacción comercial, ortografía. Puente 578, 4.o piso. (33) 28-7 P.

37) CONSTRUCCION

PUERTAS y ventanas, surtido completo en standard; hacemos persianas de medida. Fábrica Record, San Diego 741. (37) 30-7 C

VENDO pianos, sencillos, dobles, tres cuerdas, cristal e inastillable. Fábrica de espejos y paneaux, fábrica de botiquines; venta por mayor y menor. Vidriería "La Argentina", 19 de Julio 723. (37) H/O C

ZINC NUEVO Huachipato, 2, 2.50 y 3 metros. Consulte precios. Son los más bajos. Arturo Prat N.o 1754
(37) H/O

FIERRO techo Huachipato, 0.66x1.44, $ 140; 0.50x2.15, $ 300; 0.60x2.15, $ 365; 0.65x2.15, $ 390. Por mayor grandes descuentos. Somos fabricantes. Arturo Prat 1754. (37) H/O C

PLANCHAS de yeso, se hacen colocaciones de primera "Cayestan", la fábrica de más prestigio en el ramo. Arturo Prat 1754. Teléfono 84164.
(37) H/O C

CANALES, bajadas, caballetes, $ 270 metro2. Cubetas, campanas humo fabricadas con fierro grueso Huachipato. Arturo Prat 1754 (37) H/O C

PIZARREÑO standard y gran onda; campanas, caballetes, ventilaciones. Surtido completo de piezas a precios antiguos. Arturo Prat N.o 1754.
(37) H/O C

42) DOCUMENTOS EXTRAVIADOS

HABIENDOSE extraviado el título N.o 44388, por 25 acciones, de la Compañía Manufacturera de Papeles y Cartones S. A., a nombre de Thomas Wayne Skinner, queda nulo y sin valor, por haberse dado el aviso correspondiente. (42) 23-7 P.

HABIENDOSE extraviado los cheques números 0066886 y 0066881, del Banco del Pacífico, de la cuenta de Infor Ltda., quedan nulos y sin valor, por haberse dado el aviso correspondiente. (42) 23-7 P.

51) IMPRENTAS, GRABADOS

REVISTAS, libros, folletos, impresiones en colores, fotograbado. Talleres Gráficos LA NACION, Agustinas 1269, teléfono 82222. (51) H/O

55) JUDICIALES Y LEGALES.

COMPAÑIA MINERA "LINCOLN de Tocopilla S. A., en liquidación.— A pedido de accionistas que representan más del 25 o|o del capital social se cita a junta general extraordinaria de accionistas para el día 25 del presente a las 11 horas, en las oficinas de la Superintencia de Sociedades Anónimas, calle San Antonio 427, sexto piso. Objeto de la citación: designar nueva Comisión Liquidadora y disponer lo necesario para la defensa judicial de las propiedades mineras sociales otorgando los contratos y poderes respectivos. Queda cerrado el Registro de Accionistas.— (Fdo.): Julio Chaná Cariola, Superintendente.
(55) 25-7 P.

QUINTO JUZGADO CIVIL MAYOR Cuantía concedió posesión efectiva herencia intestada de Josefina Silva Rivas a Luis Anselmo Urzúa Silva.— Secretario.
(55) 25-7 P.

QUINTO JUZGADO CIVIL MAYOR Cuantía concedió posesión efectiva herencia intestada de Lavinia Carvajal Walker, a Carlos Antonio, Elena, María Isabel, Iris Virginia, Elena, Fernando, Juana Olivia y Anita Inés Carvajal Walker, y cónyuge, Luis Funtelsha von dem Busche.— Secretario. (55) 21, 23 y 24-7 P.

QUINTO JUZGADO CIVIL MAYOR Cuantía concedió posesión efectiva herencia de Rosa Bruce Badilla a herederos testamentarios, Enrique Juan y Jorge Ibar Bruce.— Secretario.
(55) 21, 23 y 24-7 P.

POR RESOLUCION JUZGADO CIVIL San Miguel, veinte julio 1956, concedióse posesión efectiva herencia intestada de Luis Paredes Carrasco a mujer legítima, Agustina Garrido Sepúlveda, sin perjuicio derechos cónyuge sobreviviente.— Secretario.
(55) 27-7 P.

QUINTO JUZGADO CIVIL MAYOR Cuantía concedió posesión efectiva herencia intestada de Emilio Barufka Maisch a Edith María Barufka Ewerts y Ana Ewerts Voigt. Tramítase conforme artículos 40-44 ley 5.437.— Secretario. (55) 24-7 P.

QUINTO JUZGADO CIVIL MAYOR Cuantía concedió posesión efectiva herencia de Luisa Germain Labi Bouissera a heredero testamentario, su cónyuge, David Haim Nadjari.— Secretario. (55) 25-7 P.

SECRETARIA QUINTO JUZGADO CIVIL Mayor Cuantía, Bandera 342, tercer piso, 26 actual, 15 horas, practicaré ampliación inventario solemne herencia de Héctor Salas Dañes, en autos posesión efectiva.— Secretario.
(55) 25-7 P.

QUINTO JUZGADO CIVIL MAYOR Cuantía concedió posesión efectiva herencia de Ester González Venegas a herederos testamentarios: Domingo Ricardo, María, Olga, Florinda e Inés Pachnce González.— Secretario.
(55) 25-7 P.

QUINTO JUZGADO CIVIL MAYOR Cuantía concedió posesión efectiva herencia intestada de Orlando Tonini Suárez a Diedres Elizabeth, Silvia Cristina, Patricio Orlando y Joan Cecilia Tonini Stewart, y cónyuge, Joan Stewart Vistnisner. Tramítase conforme artículos 40-44, ley 5.437.— Secretario. (55) 24-7 P.

EXPROPIACION.— TERCER JUZGADO Civil de Mayor Cuantía, Santiago, causa N.o 1641-56.— "Corporación de la Vivienda con Juan Cornejo J.".— En conformidad artículo 30, ley número 5.604, avísase a terceros, fin puedan hacer valer sus derechos que, ordenada expropiación inmueble de don Juan Cornejo Jimenez, ubicado en Avenida El Salto esquina S. P. Avenida Einstein, Rol N.o 18424, con una superficie aproximada de 911 mts2., por resolución N.o 1296, del Vicepresidente Ejecutivo de la Corporación de la Vivienda, esta institución consigió a la orden de este Tribunal la suma de dos millones setecientos sesenta y siete mil setecientos pesos ($ 2.767.700), para responder valor expropiación dicho inmueble.— El secretario.
(55) 20, 21, 23, 24 y 25-7 C.

POR RESOLUCION JUZGADO CIVIL San Miguel, dieciséis julio 1956, concedióse posesión efectiva herencia intestada de don Eugenio Madrid López, a su madre legítima, doña María López Madariaga, sin perjuicio derechos cónyuge sobreviviente, doña María Julia Montes de Oca Fernandez.— Secretario.
(55) 20, 21 y 23-7 P.

TARZAN — 4621 — ADVERTENCIA — Por Edgar Rice Burroughs

DICK TRACY — Por Lindsley Walters

MONA — Por Lino Palacio

55.—JUDICIALES y LEGALES.

POR RESOLUCION JUZGADO CIVIL San Miguel, diecisés julio 1956, concedióse posesión efectiva herencia intestada de don Tomás Santibáñez Muñoz, a hija legítima, Graciana Nora Santibáñez Acevedo; sin perjuicio derechos cónyuge sobreviviente, doña Nora Victoria Acevedo Santos. Practicaré inventario el 23 presente, 11 horas, en Lira 2896.— Secretario.
(55) 20, 21 y 23-7 P.

POR RESOLUCION JUZGADO CIVIL San Miguel, diez julio 1956, concedióse posesión efectiva herencias intestadas de Ramón Martínez López y de Margarita Menares Flores, a hijos legítimos, Ramón, Jorge Armando, Raúl, Narcisa del Carmen Martínez Menares. Practicaré inventario veintiocho julio, 11 horas, Puente 21 de Urrejola 1196.— Secretario.
(55) 20, 21 y 23-7 P.

55.—JUDICIALES y LEGALES.

POR RESOLUCION JUZGADO CIVIL San Miguel, dieciséis julio 1956, concedióse beneficio inventario, posesión efectiva herencia intestada de don Evaristo Antonio Casanova Guerero, a hijos Jaime Antonio, Sonia del Carmen, Antonio Osvaldo, Carlos Alberto y Myriam de las Nieves Casanova Latorre; sin perjuicio derechos cónyuge sobreviviente, doña Irma Florqueta Latorre Hernández.— Practicaré inventario el 23 presente, 11 horas, en Vargas Buston 820.— Secretario.
(55) 20, 21 y 23-7 P.

QUINTO JUZGADO CIVIL MAYOR Cuantía, concedió posesión efectiva herencia intestada de Santor Tutesk Placentar a Suzana Tutesk Póllak, sin perjuicio derechos cónyuge, Livia Gyorgyke Béjar de Tutesk. Inventario solemne practicaré 24 actual, 15 horas.— Secretario.
(55) 20, 21 y 23-7 P.

55.—JUDICIALES y LEGALES.

QUINTO JUZGADO CIVIL MAYOR Cuantía concedió posesión efectiva herencia intestada de Jorge Washington Ortiz Ramírez a Jorge Benjamín, Patricia Eliana y Fernando Ortiz Martínez, sin perjuicio derechos cónyuge, Hilda Martínez.— Secretario.
(55) 23-7 P.

QUINTO JUZGADO CIVIL MAYOR Cuantía concedió posesión efectiva herencia intestada de Luis Wahl Ramírez a María Ramírez González. Tramítase conforme artículos 40-44 ley 5.437.— Secretario.
(55) 23-7 P.

QUINTO JUZGADO CIVIL MAYOR Cuantía concedió posesión efectiva herencia intestada de José del Carmen Cisternas Cuéllos a Laura del Carmen, Eduardo y Efraim Cisternas Cortés, sin perjuicio derechos cónyuge, Estefanía Cortés Ramírez. Tramítase conforme artículos 40-44 ley 5.437.— Secretario.
(55) 23-7 P.

POR RESOLUCION JUZGADO CIVIL San Miguel, veinte julio presente año, concedió posesión efectiva herencia intestada Luz Olivia Valenzuela Medina de Ulloa a Guillermo Osvaldo, Luis Abelardo y Luz Olivia Ulloa Orellana, sin perjuicio derechos cónyuge sobreviviente, Osvaldo Ulloa Orellana. Practicaré inventario solemne 26 julio presente año, 16 horas, en mi oficina, Bandera 342.— El secretario.
(55) 25-7 P.

POR RESOLUCION JUZGADO CIVIL San Miguel, veintiuno julio 1956, concedióse posesión efectiva herencia intestada de Demetrio White Blanco, a hijos legítimos Enriqueta, Irene del Rosario, Alejandrina Lidia y Demetrio White Donoso, sin perjuicios derechos cónyuge sobreviviente, doña Lidia Donoso Rosales.— Secretario.
(55) 25-7 P.

POR RESOLUCION JUZGADO CIVIL San Miguel, veintiuno julio presente año, concedió posesión efectiva herencia intestada María Right Laderghi de Vergara a Carmen y Jaime Vergara Right, sin perjuicio derechos cónyuge sobreviviente, Victorio Vergara Villegas.— El secretario.
(55) 25-7 P.

POR RESOLUCION JUZGADO CIVIL San Miguel, veinte julio 1956, concedióse con beneficio inventario posesión efectiva herencia intestada de don Estanislao Ramírez Azócar, a hijos legítimos, Widesmundo Lastinan, Ladislao, Eliana Palmira, Mirna Ilia y Georgina de la Cruz Ramírez Rojo, sin perjuicio derechos cónyuge sobreviviente, Hilda Rojo Guerra. Tramítase arreglo artículos 40-44 ley 5.437.— Secretario.
(55) 24-7 P.

57) LIBROS, ARTS. ESCRITORIO

REVISTA "Hoy", colección completa (1932-1943), vendes. $ 60 ejemplar. Casilla 7053, Correo 7. (57) 24-7 C.

63) MAQUINAS OFICINA

REPARACIONES máquinas escribir, sumadoras, calculadoras. Talleres "Continentales". Bandera 517 Teléfono 85479 (63) 2-8 P

VENDO máquina de escribir portátil "Corona", $ 35.000. Bandera 564, oficina B. Horas de oficina.
(63) 24-7 P

69) MODAS, CONFECCIONES.

$ 150, HECHURAS sosienes. Fajas, modeladores, sobre medida. Arreglos. San Diego 630. (69) 23-7 P.

73) MUSICA, PIANOS

TODA CLASE muebles, pianos, cocinas. Facilidades con sus medios. Huérfanos 1440. (73) 23-7 P.

79) OCUPACIONES OFRECEN

AUMENTE sus entradas vendiendo listas Donoso. Revendedores, pasen Carmen 2098.

COMPRADORA de cañada necesita encargados. San Miguel 1.o piso, oficina 11.

BUEN puntenador, necesito, sea mujer las 2419, panadería 2.

COCINERA competente, con referencias, necesito. Sino, que sepa cocinar bien. Condaciones, necesito. Sino, que sepa cocinar bien. Nuñoa 1330.

ARMADORES calzado, necesitamos. Avenida Ovalle 6281, Departamento Avenida Ovalle 6281, Departamento 1.

ENVASADORAS calzado, necesitamos. Avenida Ovalle 6281, Departamento 1. Gran Avenida 6280.

APRENDIZ adelantado para costuras, necesitamos. Fábrica calzado. Avenida Ovalle 6281, Departamento 1. Gran Avenida 6280.

NIÑAS sepan coser, máquinas mano de pedal, necesitamos. Avenida Ovalle 6280, paradero 17, Gran Avenida.
(79) 24-7 P.

NECESITO buena operadora de máquina, fino. Natanael 1879. (79) 24-7 P.

89) PROPIEDADES VENDIDAS

3.000.000, tres dormitorios, living, comedor, baño completo, garage, patio, sadizo, totalmente pintada, cocina de parrón, piezas empleada, cocina independencias, dariase con cocina, cercado, talada, lavaplatos, cortinas, entrega inmediata. Verla y tratar con su dueño. Puerta de Vera 723, esquina Blanco Encalada. (89) 23-7 P.

1.900.000, cada una, vendo casas desocupadas, tres piezas, living, sadizo, cocina, baño, patio, cortinas, jas ni intermediarios, directamente dueño, Puerta de Vera 723, esquina Blanco Encalada. (89) 23-7 P.

94) REMATES

REMATE DE CASIMIRES.— SAN DIEGO 205. Orden José Zorrilla, martes 24, 17 horas.— A la vista.— Sandra Vilches, martillera pública.
(94)

TERCER JUZGADO CIVIL.— SERGIO Fe.— Audiencia 3 de agosto próximo, 15 horas, se rematará propiedad calle Colón N.o 1316, rol Nº 4601, embargada en autos ejecutivos "Jorge Beltrán Eguiluz". Mínimo es $ 370.000. Boleta 10 o|o. Demás bases y antecedentes en autos indicados.— Secretario.
(94) 23-7 P.

REMATE.— TERCER JUZGADO Civil Mayor Cuantía.— 4 agosto, 15 horas, propiedad calle Coplapó 01, mínimo, $ 6.000.000. Contado. $ 1.000.000 saldo, dos cuotas, 1 y 2 meses, interés 8 o|o y 12 o|o caso mora. Boleta 10 o|o mínimum. Bases: Secretaría.— Secretario.
(94) 20-7 P.

RESIDENCIALES

PIEZAS pensión. Recibo pensionados. Huérfanos 1393
(81) 23-8 P.

GERIA

CASIMIRES desde $ 1.130 el metro. Depósito directo de fábrica. Cia Industrial, Avenida Bernardo O'Higgins 2783, esquina Libertad. (97) 23-7 C.

BASTRERIA Salazar, caballeros, niños, extenso surtido, corte elegante. Precios incompetibles. Avenida Bernardo O'Higgins 2783, esquina Libertad.
(97) 8-8 C.

¡QUIERE perfección en su traje? Entrejase a Sastrería "El Virar". Ternuras intachables, virabrunas pelotas, surcidos inimitables, tranformaciones. San Diego 218. (97) 24-7 P.

DIRECCION DE PAVIMENTACION URBANA
CHILE

COMUNA DE ÑUÑOA

FRENTES DE PREDIOS AFECTOS A PAGOS DE PAVIMENTCION

En conformidad a las disposiciones contenidas en el Art. 9.o de la Ley General de Pavimentación N.o 8,946, del 20 de octubre de 1949, se pone en conocimiento de los propietarios de los predios ubicados en las calles que a continuación se indican, que las medidas de los frentes de sus propiedades afectos a pago de pavimentación por calzadas de concreto, son las siguientes:

N.o del Predio	NOMBRE	Frente en m.
	CALLE GERONIMO DE VIVAR	
	COSTADO ORIENTE	
	Entre Los Alerces y Zañartu	
2701 por Los Alerces	Lidia Miranda Lazcano	8.20
1810	Raquel de Molina	8.20
1820	Guillermo Oliver	8.20
1830	Rebeca Alvarado Cordero	8.20
1840	Manuel Drago Ramírez	8.20
1848	Lautaro Sánchez	8.20
1852	Samuel Ariztía Izquierdo	8.20
1860	José Rodríguez	8.20
1876	Ramón Oliver Rosales	8.20
2680 p. Zañartu	Santiago Ferreccio	8.20
	Entre Zañartu y Los Avellanos	
2715 p. Zañartu	José Muñoz Yáñez	8.20
1978/80	Alfonso Tapia	8.20
2701 p. L. Avellanos	Manuel Donoso	8.20
	Entre Los Avellanos y Rodrigo de Araya	
1990	Emilio Escobar	8.20
1992	N. N.	8.20
2028	Jorge Hernández	8.20
2084	Teodolinda Candia vda. de Campos	8.20
2738 p. R. de Arsya	Francisco Botay	8.20
	COSTADO PONIENTE	
	Entre Los Alerces y Zañartu	
2695 p. L. Alerces	María Bertucci	8.20
1815	María Bertucci	8.20
1745	Bertina Guiltzman	8.20
1841	María Bertucci	8.20
1825	Luis Levi F.	8.20
1835	María Espinoza Vidal	8.20
1857	Graciela Patiño	8.20
1877	Desiderio Vásquez	8.20
1889	José Rodríguez	8.20
1891	Julio Guzmán	8.20
	Entre Zañartu y Los Avellanos	
2665 p. Zañartu	Pedro Busquets	8.20
1985	Exequiel Valdenegro	8.20
2696 p. L. Avellanos	Oscar Meléndez	8.20
	Entre Los Avellanos y Rodrigo de Araya	
2669 p. L. Avellanos	Melquicedec Carrasco	8.20
1905	Juan Campos	8.20
2083	Sara Hernández vda. de Figueroa	8.20
2085	Alfonso Tapia	8.20
s/n.	Alfredo Martínez	8.20

Los reclamos a que la publicación de estas cifras diere lugar, deberán hacerse por escrito a esta Dirección de Pavimentación Urbana, Moneda N.o 723, 2.o piso, oficina 211, de lunes a viernes, de 15 a 17 horas, y los días sábados de 9 a 12 horas, dentro del plazo de 15 días, a contar de la fecha de la presente publicación. Pasado este plazo, se tendrán por exactas las cifras relativas a la longitud de los frentes.

Toda transferencia o subdivisión de predios, deberá ser puesta en conocimiento de esta Dirección, por los propios interesados, inmediatamente que dicha operación se haya realizado, con las formalidades legales correspondientes, acompañando los antecedentes respectivos.

DIRECTOR SUPLENTE

SANTIAGO, julio de 1956.

AGENDA

SANTOS DE HOY — MAÑANA

CRISTINA

TURNO DE FARMACIAS

(Redactado a las 20 horas del día 22 de julio de 1956)

Buen tiempo, con nublados locales y parciales, se observó en las zonas norte y central. En las regiones sur y austral se produjeron lluvias y chubascos. El territorio antártico registró buen tiempo, con poca nubosidad.

APRECIACION GENERAL

Con nublados locales y parciales y nieblas matinales, especialmente en la costa, se presentará el tiempo en las zonas norte, central y sur. La región austral acusará algunas precipitaciones aisladas.

ARICA A COQUIMBO: Bueno. Nublados locales y parciales. Nieblas en la mañana. Vientos del suroeste.

CORDILLERA CENTRAL: Bueno, algo nuboso.

NUBLE A CHILOE: Nublados locales y parciales. Nieblas matinales. Vientos del oeste y suroeste.

GUAFO A EVANGELISTAS: Nublados locales y parciales. Precipitaciones aisladas. Vientos del oeste y suroeste.

PUNTA ARENAS: Nuboso.

TERRITORIO ANTARTICO: Nubosidad parcial.

INFORMACIONES DE SANTIAGO

Temperatura del aire (día 22).— Máxima: 12,9 grados C. a las 16 horas 30 minutos.— Mínima: 2,6 grados C. a las 6 horas.

Humedad relativa del aire (día 22).— Máxima: 93 por ciento, a las 5 horas.— Mínima: 60 por ciento, a las 16 horas.

SOL (día 23).— Salida a las 7 horas 41 minutos.— Puesta a las 17 horas 57 minutos.

LUNA (día 23).— Salida a las 18 horas 58 minutos.— Puesta a las 8 horas 22 minutos del día 24.

FASE: Luna nueva el día 6 de agosto.

TIEMPO PARA SANTIAGO

Bueno. Nubosidad matinal.

GUIA DE URGENCIA

ASISTENCIA PUBLICA.— Central, San Francisco 85, fono 69191; Posta N.o 2 (Manle-Chilo6), 50061; Posta N.o 3 (Compañía-Chacabuco), 91011; Posta N.o 4 (Irarrázaval - Villaseca), 43360; Posta Providencia (Manuel Montt 303), 45671; Posta San Miguel (Gran Avenida 3204), 51454; Posta La Cisterna (Esperanto 6115), fono 23. La Cisterna.

CARABINEROS.— Prefectura General, 60151; Radiopatrulla, 62261.

BOMBEROS.— Santiago, 61171. La Cisterna,166; Ñuñoa, 46207; Quinta Normal, 90114; San Miguel, 53020.

El TIEMPO

De 21 a 28 de julio

Imperial, Fermín Vivaceta 2590; Popular, Vivaceta 1855; Renca, Avenida Balmaceda 330; Santa Clara, Los Angeles 2601; Atlántida, Independencia 121; El Salto, Recoleta 1307; El León, San Pablo 3196; Mapocho, Matucana 1068; Troncoso, Agustinas 1295; Maramb10, J. J. Pérez 4687; Simón Bolívar, San Pablo 4685; Esperanza, Esperanza 39; San Martín, Bernal del Mercado 201; Chilena, Molina 609; Progreso, Lord Cochrane 1758; Petrinio, Estado 93; El Sol, San Francisco 694; Giroz, Franklin 1090; Kratzel, Portugal 898; González, Carmen 1453; San Luis, Avenida Berlín, 211; La Granja, Santa Rosa 6567; San Ramón, Población San Ramón con Ecuador; Salvador, Salvador 9; El Golf, Renato Sánchez 1723; Oriente, Los Leones 2006; Cebros, Malaquías Concha 195; Ercilla, Irarrázaval 821; Eva, Avenida Hamburgo 1065.

NOTA.— De acuerdo con el artículo 61 del Reglamento de Farmacias, el turno nocturno es solamente para el despacho de recetas y el expendio de medicamentos de urgencia, y será atendido después de las 21 horas por la rejilla correspondiente.

GUIA PROFESIONAL

ABOGADOS

SANCHEZ DEL POZO
Especialmente asuntos y juicios matrimoniales, posesiones efectivas, particiones. Moneda 1137, oficina 78, fono 80612. 11-12.30 y 17.30-19 horas.
(GP) H/O P.

LAURA MULLER
Toda clase de juicios. Cuenta abogados competentes. Moneda 1137, fono 89917.
(GP) 30-7 C.

ELIAS NEGHME RODRIGUEZ
Juicios del trabajo. Ahumada 131. Oficina 318. Fono 88387.
(GP) 30-7 C.

AIDA SEPULVEDA
Toda clase asuntos profesionales, especialmente cobranzas cheques, letras, sucesiones matrimoniales. Atención provincias. Compañía 1291, oficina 291, de 18 a 20 horas.
(GP) 23-7 F.

MANUEL CARTES
Nulidades matrimonio. Divorcios. Particiones. Huérfanos 1194. 64650
(GP) H/O C.

MESA Y GUERRERO
Abogados. Nulidades matrimonio, exclusivamente. Estado 152, Of. 811. 11-13, 18-20 horas.
(GP) H/O C.

FERNANDO GUERRERO
Abogado. Divorcios, nulidades matrimonio. Asuntos civiles. Estado 152, oficina 811. Atención 11 a 13 y 18 a 20 horas.
(GP) H/O F.

ARQUITECTO

LUIS RARDING
Estado 515. Oficina 1609. Teléfono 93165.
(GP) 29-7 P.

DENTISTAS

CLINICA DENTAL DOCTOR FAIVOVICH
Dentaduras artificiales inmediatas. Cirugía, radiografía. San Antonio 427, 7.o piso, oficina 711. Teléfono 397838.
(GP) H/O C.

Dr. MUÑOZ MUJICA
Cirujano dentista. Prótesis, puentes. Ahumada 312. Of. 717. Teléfono 67815.
(GP) H/O C.

CLINICA DENTAL "CENTRAL"
Fida su consulta, toda hora. Teléfono 85702. Trabajos urgentes. Prótesis inmediata. Compañía 1068. Oficina 1103.
(GP) H/O C.

Dra. GAELEGUILLOS
Cirujano dentista. Niños, adultos. Luis Beltrán 1086 (Ñuñoa).
(GP) H/O C.

MATRONAS

SEÑORA PHERINY
Atiende enfermas provincias. Lord Cochrane 90.
(GP) 30-7 C.

TERESA SANTANDER
Salvador Sanfuentes 2141, frente a Brasil. Fono 65858.
(GP) 27-7 P.

SEÑORA MORAL
Regresó de Estados Unidos. Casos urgentes. Últimos adelantos. Merced 806, Depto. 11, teléfono 380316.
(GP) 14-8 P.

AZUCENA NAVEAS
Embarazos. Partos. Miguel León Prado 668 (Santa Rosa, pasado Victoria.
(GP) 13-8 P.

MEDICOS

Dra. LUISA PACHECO PIZARRO
Médico cirujano. Señoras y niños. Consultas de 15 a 18 horas. Nainiel 475. Fono 86762.
(GP) H/O K.

MEDICOS

DOCTOR GALLEGUILLOS
Rayos X, aparato digestivo, hígado, corazón, pulmón,. Consultas 17-18 horas. Alameda 1175, departamento 730. Teléfono 74731. Fuera de hora, 80691.
(GP) H/O C.

THOMPSON SCHWARZENBERG
Metabolismo, impotencia, obesidad, glándulas. Merced 486-A.
(GP) 3-9 P.

Dr. CONSTANTINO CHUAQUI
Enfermedades nerviosas y mentales. Alcoholismo. Tratamiento integral 75. Teléfono 63077. Consultas de 17.30 a 19.30.
(GP) H/O C.

Dr. GASTON RAMIREZ
Piel. Manuel Rodríguez 56. Fono 68875.
(GP) H/O C.

Dr. GORGEWSKY
Rayos X. Estómago, híg

Actor chileno debuta con éxito en Barcelona y director español parte hacia Buenos Aires

BARCELONA, 22 (UP).— La Compañía de Comedia de Analía Gadé, Esteban Serrador y Juan Carlos Thorry es presentó en esta ciudad con la obra "Juego peligroso". El Teatro de la Comedia presentaba magnífico aspecto y tanto la obra como la Cía. lograron un gran éxito.

La Cía. argentina que encabeza y dirige el chileno Esteban Serrador, tuvo que presentarse con otra obra de la proyectada, "La Ley de la Tórtola", por no haberse llegado a un acuerdo entre el representante de la Compañía, Arturo Serrano, y el adaptador español de la obra, Cecilio Valcárcel.

MADRID, 22 (UP).— En avión salió para Buenos Aires José Tamayo, director del teatro español y de la Compañía Lope de Vega. Marcha invitado por el Teatro Astral para dirigir la obra de Jacinto Benavente "Diálogo de Carmelitas".

A mediados de agosto regresará a Madrid para emprender la presentación de la temporada en el Español y el nuevo Teatro de la Zarzuela.

En el Santiago se estrena hoy "Los Gavilanes"

En las cuatro funciones del cine Santiago será estrenada hoy la cinta azteca "Los Gavilanes", que relata con gran realismo escenas de la revolución mexicana, con todo su hondo dramatismo. Matizada con las mismas canciones que se prolongaron hasta nuestros días. Pedro Infante, tiene a su cargo el papel protagónico, y es él quien las debe interpretar.

Junto a Pedro Infante, actúan en Los Gavilanes, Lilia Prado, Ana Bertha Lepe y Angel Infante, bajo la dirección de Vicente Crona.

HACE HONOR A SU NOMBRE. La dueña de estos ojos inmensos es Perla Cristal, la "vedette" del Teatro Maipo, de Buenos Aires, a quien Buddy Day acaba de traer a Santiago, presentándola en la nueva revista del Opera titulada: "¡Despacio... curvas peligrosas!" Hemos podido observar que en esta vistosa producción, matizada con "sketches" muy reideros, Perla Cristal y Thelma Carlo —la primera figura del Teatro Comedia de la capital argentina— que es otro de los más sólidos pilares de éxito en la recién nacida obra del Bim Bam Bum, libran una sostenida batalla de competencia artística. Cada una pone manifiesto empeño en superarse, con el propósito de hacer sombra a su contendora; pero el público, que se deleita con sus respectivos encantos, aplaude a ambas con idéntico ardor; pues le sucede lo mismo que al boticario de "La Verbena de la Paloma" que nunca logra saber "cuál de las dos le gusta más".

SE REALIZARA EN BUENOS AIRES UN CONGRESO INTERNACIONAL DE CINE

Por LOLITA PARDO BAZAN (Exclusivo para LA NACION.

BUENOS AIRES (Argentina) — ("Cinepress").— La Dirección General de Espectáculos Públicos ha sido autorizada por la Secretaría de Prensa del Gobierno Provisional, para realizar un Primer Congreso Internacional de Cine, en Buenos Aires, con la participación de las más prestigiosas figuras del séptimo arte universal, a quienes se cursarán invitaciones de carácter personal.

Se proyecta reunir en este Congreso especializado, a directores, escritores, críticos, artistas y técnicos de fama mundial, para debatir temas de interés general, pronunciar conferencias y analizar problemas culturales diversos. En principio, la interesante iniciativa argentina podría llevarse a cabo en el próximo mes de septiembre, según los informes confidenciales recogidos por un cronista de la Organización "Cinepress", exclusivamente para nuestra publicación.

Los primeros nombres que circulan como invitados son: René Clair, Vittorio de Sica, Ingmar Bergman, Ali Sjober, Federico Fellini, Laurence Olivier, César Zavattini, Jiri Traks, Jacques Prevert, Roberto Rossellini, Luigi Zampa, Juan Bustillo Oro, Charles Chaplin, Marcel Pagnol, William Wyler, Eric von Stroheim, Luis Buñuel, Juan A. Bardem, Emilio Fernández, Gabriel Figueroa, George Sadoul, Iris Barry y Elia Kazan.

L. P. B.

INFORMATIVO DE LOS TEATROS DE LA SATCH

Por última vez sube hoy a escena en el Satch, en tarde y noche, la comedia de Arturo Moya Grau, "Y Dios la perdonó", con todo su elenco. Además, la actuación de la gran orquesta espectáculo "Suspiros de España"; Yolanda Parolo y sus bongoceros, y el trío cómico argentino Charola. La boletería atiende desde las diez de la mañana.

El Teatro Satch anuncia para el sábado 28 y domingo 29, las dos únicas actuaciones en teatros de la capital, de "Embrujo de España", el notable espectáculo de auténtico arte español que integran, El Niño de Utrera, Trini Morén, Anita Parrado El Niño Posadas, Félix Hidalgo, Matilde Quiroga y su gran Ballet; asimismo, que el aplaudido Justo Agudiez y su genial muñeco Don Pánfilo. Una graciosa comedia nacional iniciará este gran desfile que desde ya promete ser todo un gran suceso.

FIESTA MAS FORMIDABLE DEL AÑO EL JUEVES EN EL TEATRO CAUPOLICAN

En las funciones de tarde y noche del jueves en el Teatro Caupolicán se efectuará el festival anual que organiza la Asociación de Redactores de Teatro, Cine y Radio (ARTECIRA). En esta oportunidad el programa consulta la actuación de lo más seleccionado en números artísticos de teatro, radio y boite que se encuentran actualmente presentándose en los locales de la capital. Figuras tan destacadas como El Niño de Utrera, con Trini Morén y su espectáculo español; Agudiez, con su muñeco Don Pánfilo; las celebradas vedettes Diana Luppe, Perla Cristal y Thelma Carlo, el ballet de Virgilio Asebeu, Aida Salas, las orquestas de Los Peniques, Los Diablos Rojos, Huambaly, Casino con Claudio de Paul y Porfirio Díaz, Los Caribes, Típica de Alfredo Fanuele y la orquesta espectáculo Suspiros de España, Iris del Valle, Manolo González, Alejandro Lira, Eugenio Retes, Eduardo Gamboa, Gabriel Arana y otros. La función de la tarde estará dedicada exclusivamente a la actuación de los programas radiales de Corporación, Cooperativa Vitalicia y Minería.

GUIA DEL ESPECTADOR

TEATROS

ALHAMBRA.— V. y N.: Compañía de Revistas Frívolas: El Chasquido vuelve al colegio, Fin de fiesta.

ANTONIO VARAS.— 19 horas. Conjunto de Cámara.

BANDERA.— V. y N.: Comedia Cordoba-Leguía: Rosamel, por favor le pido, de Alejandro Gálvez.

CAMILO HENRIQUEZ.— 18.30: La Quintanera.

CAUPOLICAN.— Cía de Revistas Piccolo.

CINE DE JULIO.— Cía de Revista de Burlesque.

COLISEO IMPERIAL.— V. y N.: Cía de Rafael Pagán.

CONTELLER.— V.: El prestamista.

CRAMS.— Cía. de Américo Vargas en Los huevos del avestruz.

CUPERA.— Cía. de Rev. Bim Bam Bum: Cuidado, curvas peligrosas.

DOME REX.— V. y N.: Miguel Dark presenta: Amantes escandalosos.

EL PACIFICO.— Cía. de Rev. Musical Bienvenido, Eugenio Retes.

FALLA.— V.: Los geniales Sonderling.

GALICIA.— 15 horas: Gran festival de danzas. Cía. de Arturo Moya de Danzas. Cía. presenta: "Y Dios la perdonó".

CINES

ALAMEDA.— R.: A merced de un pirata, Hombres de verdad y El secreto de la monja.

ALCAZAR.— V. y N.: Tortura.

ALMAGRO.— R.: Aurora de rebeldía, Vivirás tu vida y Cita siniestra.

ALHAMBRA.— R.: Prisionero de Corea, Hombres violentos, y Canción viviremos.

AUDITORIUM.— R.: La sonrisa de Dios y Noticiarios.

AMERICA.— R.: Currito de la cruz, Desafío y Gran 5 hermanos.

ANDES.— R.: No serás un extraño, El monstruo de 5 manos, y El rabo de la estrella.

APOLO.— R.: El retrato de Jennie, Dos mujeres y Larga espera.

ASTOR.— M., V. y N.: Un aventurero en Hong-Kong y Agregados.

AVENIDA MATTA.— R.: Cantando en la lluvia, Brindis al amor, Dos sargento y Noticiario.

BALMACEDA.— R.: El motín sangriento, La primera legión y Casa de Tango.

BAQUEDANO.— R.: Furia de Ceylán y En los mares de Alaska.

BLANCO ENCALADA.— R.: El hombre maldito, La costilla de Adán, La mala agresora y Noticiarios.

BRASIL.— R.: La hija del penal, Sin novedad en el frente y El pecado de Madeleine.

CAPITOL.— R.: La ventana indiscreta, Alto al fuego y El rabo de la estrella.

CARRERA.— R.: El retrato de Jennie, El correo del rey y El demonio es un ángel.

CENTRAL.— M., V. y N.: Lástima que sea una canalla.

CERVANTES.— 15, 18, 20.15 y 22.45 horas: El prisionero.

CHILOE.— R.: En un lugar de Berlín, Lucrecia Borgia, Muerte en secreto y El hijo de los ladrones.

CINELANDIA.— R.: El salario del miedo y Agregados.

CONTINENTAL.— M., V. y N.: Historia de un amor y Noticiarios.

CUY.— Lucha sin cuartel y Noticiarios.

CLUB DE SEÑORAS.— R.: Su primer millón y Zarpazos del destino.

CHILE.— R.: Prisionero de Zenda, No serás un extraño, y Gong, el monstruo de 5 manos.

DANTE.— M., V. y N.: El vals del recuerdo, Agregados y Noticiarios.

DIECIOCHO.— R.: Mamita y papá regresan al ranchito, Sólo para ti, Mi mujer es un ángel y Agregados.

DIANA.— V. y N.: De la misma carne y Ocaso de un amor.

EL GOLF.— V. y N.: Bésame Cataluña y Tierra de esperanza.

ESMERALDA.— R.: La trama diabólica, Un traje y Cita siniestra.

EL SALTO.— R.: Serenata española, La aventura imprevista y El milagro de Padua.

FLORIDA.— R.: Ulises.

GRAN AVENIDA.— R.: Tu eres la noche, Su noche de bodas, y Llanto en el río.

HOLLYWOOD.— R.: A merced de un pirata, Veneno para tus labios y El espantachín de Venecia.

IDEAL CINEMA.— R.: La hora amarga, Por la Patria y El príncipe de los zorros.

IRIS.— R.: Escuela de música y Retorno del pirata.

ITALIA.— R.: Un asunto personal, Dos mujeres e Indiscreción de los sexos.

LAS LILAS.— V. y N.: La zapatilla de cristal y Noticiarios.

LIRA.— R.: La fiera del mar, Fusileros de Bengala y Camarada X.

LIBERTAD.— R.: En un lugar de Berlín, Lucrecia de Borgia, El hijo de los llanos y Muerte en secreto.

LUX.— R.: El vals eterno y Noticiarios.

MAIPO.— R.: El tesoro del desierto, El diablo Bwna y Carga humana.

MANUEL RODRIGUEZ.— R.: Experimento diabólico, El tesoro del desierto y El cadáver tatuado.

MARCONI.— R.: Siempre te he querido y La rubia quiere un visón.

MAIPO.— R.: Los 3 amores de Lola, Pecado mortal y Agregados.

MIAMI.— R.: Corsario de Trípoli y Batida a muerte.

MINERVA.— R.: El gran Houdini, Infierno en la tierra y La última misión.

MIRAFLORES.— R.: México de mis amores e Indiscreción de una esposa.

MISTRAL.— R.: Sombras tenebrosas, Siempre amanece otra vez y Ring-Side.

MONUMENTAL.— R.: Mujer codiciada, Horas amargas y Hembra brava.

MODERNO.— R.: El monstruo resucitado, Venganza del águila negra y Pasión Carioca.

MUNICIPAL, (San Bernardo).— M., V. y N.: El último renegado y Agregados.

MUNICIPAL, (de Peñaflor).— R.: Adulterio, Rasputín y Noticiarios.

NACIONAL.— R.: El pozo de la angustia, Cita siniestra y La trama diabólica.

NACIONAL.— R.: Los 3 amores de Lola y Carnero con 5 patas.

NORMANDIE.— R.: La condesa se rinde, Peligro y Vendetta.

NOVEDADES.— R.: Azahares para tu boda, Peligro y Vendetta.

O'HIGGINS.— R.: Aurora de rebeldía, Vivirás tu vida y La trama diabólica.

ORIENTE.— M., V. y N.: Del cielo vengo y Lágrimas de sangre.

PRAT.— R.: Cuando yo crezca, El cadáver tatuado y Madre contra hijos.

PLAZA.— M., V., S. y N.: Amor envenenado y Noticiarios.

PALACE OVALLE.— R.: El monstruo resucitado, Venganza del águila negra y Perdidos en un Harems.

PALERMO (de Puente Alto).— R.: Estrella de sierra morena y La llamada fatal.

TALAGANTE.— M., V. y N.: Ulises. Un sólo día y Agregados.

PEDRO DE VALDIVIA.— V. y N.: Homicidio y Recién casados.

PRINCIPAL.— R.: Wakamba, Noticiarios y Documental de largo metraje en colores.

PORTUGAL.— R.: La hija del penal, Sin novedad en el frente y El pecado de Madeleine.

PROVIDENCIA.— R.: Serenata española, Experimento diabólico y Pasaporte a Pimlico.

REAL.— M., V. y N.: Tiempos modernos.

REGINA.— V. y N.: Recién casados y Camino a la gloria.

REPUBLICA.— R.: El gran Houdini, Infierno en la tierra y La última misión.

REX.— M., V. y N.: La rosa tatuada.

RITZ.— R.: Rasputín.

RIALTO.— R.: Siempre te he querido, y La rubia quiere un visón.

RIVIERA.— R.: Camarera buena presencia se ofrece y Agregados.

ROXY.— R.: El ídolo de Oro y Noticiarios.

ROMA.— R.: Hombres caimanes, y El curandero.

SAN ANTONIO.— R.: El jorobado de Notre Dame y Agregados.

SANTA LUCIA.— M., S., V. y N.: Me lo dijo Adela.

SANTA ROSA.— R.: La fiera del mar, Teodora y Perdidos en un Harem.

SANTIAGO.— R.: Los gavilanes.

SAN MIGUEL.— R.: La ventana indiscreta, Alto al fuego y Aventurero de Jamaica.

SAN MARTIN.— R.: Donde manda el diablo y Agregados.

SAO PAULO.— R.: Beau Geste y Noticiarios.

CINE SUR.— R.: El escudo negro y Agregados.

TOESCA.— R.: Mañana es demasiado tarde y Agregados.

VALENCIA.— R.: No serás un extraño, El rabo de la estrella y Gog, el monstruo de 5 manos.

VICTORIA.— R.: Oro y sangre.

VIENA.— R.: Teodora, Fusileros de Bengala y Un asunto personal.

WINDSOR.— M., V. y N.: 20.000 leguas en viaje submarino y Agregados.

YORK.— R.: Proa al infierno y Agregados.

HOY RITZ NOVENA SEMANA

PIERRE BRASSEUR ISA MIRANDA RENEE FAURE en RASPUTÍN
un film de GEORGES COMBRET
presentado por WARNER BROS.
Eastmancolor
¡EL OCASO DE LOS ROMANOFF!
Sólo Mayores

HOY CONTINENTAL 3-630-945
Segunda Semana
DE TRIUNFALES EXHIBICIONES
LIBERTAD LAMARQUE en HISTORIA DE UN AMOR con EMILIO TUERO
(PARA TODO ESPECTADOR)
DISTRIBUIDA POR "COLUMBIA PICTURES"

METRO · LAS LILAS
BANDERA 141 - TELEF. 83361 — PLZA LORETO COUSIÑO TELF. 43116
3.— 6.15 y 9.30 P. M. — 7.— y 10.— P. M.
Para mayores y menores
ASIENTOS NUMERADOS EN VENTA
La M-G-M presenta a Leslie CARON como Cenicienta en La Zapatilla de Cristal (THE GLASS SLIPPER)
METROSCOPE — En radiantes COLORES!
con Michael WILDING
HOY

TEATRO DE ENSAYO
Universidad Católica
"LA CASAMENTERA"
Thornton Wilder
Hoy función popular a las 18.30 en punto
TEATRO CAMILO HENRIQUEZ - AMUNATEGUI 31

ALAMEDA
B. O'HIGGINS 2987 - F. 91258
ROTATIVO DE 1 P.M.
MAÑANA
GRAN PRODUCCIÓN DE LA M-G-M EN CINEMASCOPE
Los Caballeros Del Rey Arturo
(En espléndidos COLORES)
Presentada por ROBERT TAYLOR · AVA GARDNER · MEL FERRER
Una Película M-G-M
con ANNE CRAWFORD STANLEY BAKER

Teatro PACIFICO
HUERFANOS 1140 - TELEFONO 67294
EUGENIO RETES · DIANA LUPE · PEPE ARMIL · COUNT LEROY
¡próximo gran debut COUNT LE ROY la sensación de EE. UU., con BIENVENIDO EUGENIO RETES
Nuevas figuras en escena

HOY SANTIAGO
FUNCIONES: A LAS 1.45 - 4 - 6.50 - 9.10 P.M.
LA REVOLUCIÓN Y LAS CANCIONES QUE HICIERON GRANDE A MÉJICO, AMBAS EN LOS GAVILANES.
LA REVOLUCIÓN MÁS FEROZ Y LAS CANCIONES MÁS BELLAS, AMBAS EN UNA CINTA, LOS GAVILANES.
Pedro INFANTE
LILIA PRADO · ANA BERTHA LEPE
en
Los GAVILANES
(CELIO BURTRES)
CANCIONES COMO: EL JINETE Y OTRAS
Esta película será exhibida con el sistema de filmación y proyección "WIDEPCREEN"
PEL MEX
(MAYORES)

HOY ROTATIVO DE 1 P.M.
Cinelandia
FONO 67532
Dist. Leo Films
IVES MONTAND · CHARLES VANEL en "EL SALARIO DEL MIEDO"
Mayores
LAS MAS VIOLENTAS ESCENAS JAMAS PROYECTADAS

INSTITUTO DE EXTENSION MUSICAL
BALLET DEL — Director: UTHOFF
"COPPELIA"
Ballet en dos actos de DELIBES-UTHOFF
UNICA FUNCION A PRECIOS POPULARES
Además:
CAPRICHO VIENES — DANZA DE LA VICTORIA
Orquesta Sinfónica dirigida por H. CARVAJAL
MIERCOLES, A LAS 19 HORAS EN EL TEATRO MUNICIPAL
1.o de agosto estreno de: BASTIAN Y BASTIANA
UNIVERSIDAD DE CHILE

Mañana SANTA LUCIA
2-4-6,45 y 10 P. M.
La sorprendente
E INTIMA HISTORIA DE UNA SALA DE PRIMEROS AUXILIOS, PLENA DE HUMANA REALIDAD.
Sólo Mayores

"SALA DE GUARDIA"
(POSTA DE EMERGENCIA)
Estrellas: CARLOS THOMPSON, ELISA GALVE, SANTIAGO GOMEZ COU, AIDA ALBERTI, MARIO FORTUNA, JUAN JOSE MIGUEZ, ANALIA GADE, ROBERTO ESCALADA, DIANA MAGGI, TITO ALONSO
DISTRIBUYE: INTERNACIONAL FILMS

"TABERNA CAPRI"
SAN ANTONIO 541
FONO 36972
"BODEGON"
MONEDA 1145
FONO 80477
Comida Bailable $600.-
PRESENTA
SU NUEVA PETIT REVISTA
ROMEO Y JULIETA
THELMA CARLO
PERLA CRISTAL
VERDAGUER
SUSPIROS DE ESPAÑA
IRIS DEL VALLE
ISABEL ANDINA
CABY COUSSIN
GABRIL ARAYA
EDO GAMBOA
MANOLO GONZALEZ
CAPRICHO-BALLET
MENU FESTIVOS Y VISPERAS $700.
SOLICITE PRESUPUESTOS PARA BANQUETES

INSTITUTO DE EXTENSION MUSICAL
UNIVERSIDAD DE CHILE
ORQUESTA SINFONICA DE CHILE
CONCIERTO A PRECIOS REDUCIDOS
HOY A LAS 19 HORAS
TEATRO MUNICIPAL
PROGRAMA:
LITELLER.— Divertimento para orquesta.
LALO.— Sinfonía Española para violín y orquesta.
BEETHOVEN.— Octava Sinfonía en Fa Mayor, Op. 93.
Director: VICTOR TEVAH
Solista: PEDRO D'ANDURAIN
ENTRADAS EN VENTA EN BOLETERIA PARA TODAS LAS LOCALIDADES

ULTIMA PAGINA DE ESTA EDICION
Edición de 22 páginas.— Precio $ 25.—

LA NACION

LUNES 23 DE JULIO DE 1956
SANTIAGO DE CHILE

Un centenar de gangsters controla el oculto camino de las drogas

Las necesidades mundiales son 500 toneladas de opio, pero se elaboran mil

ROMA.— (ANSA).— El reciente escándalo suscitado en Italia por el descubrimiento del intenso consumo de alcaloides entre numerosos exponentes de la alta sociedad, ha traído nuevamente a la actualidad este penoso problema social que desde hace años preocupa a las autoridades de diversos países, y que no obstante el celo despiegado por aquéllas, sigue subsistiendo debido al acicate de las grandes ganancias que este innoble comercio despierta en los elementos del hampa.

Las drogas que convergen sobre Italia, como también sobre el resto de Europa, proceden de Turquía, la India, Irán, Yugoeslavia y, en medida menor, de Grecia y Francia, o sea, de los países productores de opio. Todos ellos han adherido a la convención internacional para el control de los estupefacientes, y en consecuencia deben declarar anualmente su producción exacta. Pero según afirma Charles Siragusa, jefe norteamericano del "Bureau of narcotics", las cifras suministradas no coinciden con la verdad.

Para atender las necesidades mundiales sólo bastan anualmente unas quinientas toneladas de opio. Los países productores admiten que elaboran mil, o sea el doble de lo necesario, y al parecer ocultan otras quinientas toneladas, según informes fehacientes. Ello significa que cada año se vuelca sobre el mercado clandestino del Viejo Mundo un millón de kilogramos, sin contar las partidas que llegan a Europa y también a los Estados Unidos, procedentes de China roja.

El opio en estado puro no parece estar ya más de moda entre los adictos a las drogas. Por ello, la casi totalidad de esas mil toneladas clandestinas son transformadas en laboratorios secretísimos, de donde salen los terribles derivados. El primero de ellos es la morfina. Cada kilo de opio "rinde" 160 gramos de morfina, buena parte de la cual es a su vez tratada con acetil-cloride y se transforma en una droga todavía más fuerte: la heroína. Los traficantes de este producto lo compran en laboratorio a poco más de 200 liras el gramo, cifra que al llegar la droga a Italia ya se ha elevado a 10.000 liras el gramo, en virtud del riesgo corrido y del afán de lucro de los sucesivos intermediarios. Por otra parte, el precio debe considerarse mucho mayor, porque en la mayoría de los casos los intermediarios incorporan al producto una abundante proporción de bicarbonato, para multiplicar sus ganancias.

La cocaína, en cambio, parece haber perdido su antiguo favor entre los adictos a las drogas. Era antes el estupefaciente típico, pero actualmente sólo sobrevive en la literatura, porque la mayoría de los toxicómanos, a medida que progresa su vicio, se inclinan hacia los alcaloides más fuertes, como la morfina y la heroína.

El principal interés de los intermediarios es hacer llegar las drogas a Estados Unidos, por el gran número de toxicómanos que allí existe, y los altos precios que se pagan. Para ello, Italia es un lugar de partida ideal, por su vastísima zona costera y el intenso tráfico de sus puertos. Ello ha creado una casta especial de hampones, que conocen todas las reglas y los secretos del comercio de los estupefacientes. Según datos fehacientes, todo este comercio es controlado por un centenar de los 130 "gangsters" italo-americanos que los Estados Unidos restituyeron hace un tiempo a la península.

Aunque la actividad de estos individuos es fácil de seguir, no lo es, en cambio, la de los innumerables e insospechados agentes que reclutan para transportar la mercadería. Y como los guardias aduaneros no pueden lógicamente despanzurrar todas las valijas, ni desarmar pieza por pieza cada automóvil —porque ello equivaldría a cerrar las fronteras—, el innoble tráfico prosigue incesante, a pesar de todos los esfuerzos gubernativos.

UNESCO reproduce telas de pintores latinoamericanos

PARIS. — La UNESCO ha concluído la reproducción de tres cuadros que fueron premiados por el jurado en la III Bienal de Sao Paulo. Se trata, en efecto, de las obras tituladas "Who is who", del pintor chileno Roberto Matta; "Against a blue background", del artista brasileño Milton Dacosta, y "Construcción número 75", realizada por Iven Ferreira, igualmente, de Brasil.

El Director General, doctor Luther H. Evans, anuncia en una carta a todos los Estados miembros el envío próximo de copias de las mencionadas composiciones pictóricas, para que puedan ser apreciadas del público y contribuir a un mejor conocimiento del arte contemporáneo de los distintos países.

También enviará la UNESCO copia de otros cinco cuadros que fueron premiados en la XXVII Bienal de Venecia y son obras de los autores Mordecai Ardon, Karel Appel, Antoni Clavé, Wolfgang Hutter y Tadenas Kulisiewicz. Estima la UNESCO que la difusión internacional de estas obras contribuirá a dar a conocer las cualidades de la pintura contemporánea.

VILMA CRISTIAN, una muchacha que alegra las noches santiaguinas desde uno de los escenarios de la capital. Simpatía y atractivo son los únicos títulos que luce... y los luce bien

PEPPINELLA, UNA PATA DE VIA MARGUTTA, ES MASCOTA DE LOS PINTORES ROMANOS

Se pasea feliz por la calle y nadie se atreve con ella

ROMA (ANSA).— Hace poco tiempo, en una galería de arte romana, se había reunido una concurrencia nutrida, elegante, cosmopolita y criticona, como es frecuente en todo "vernissago" de cierta importancia. La inauguración estaba fijada para las 17, pero media hora más tarde aún no había aparecido el autor de los cuadros. Los visitantes más "snobs" comenzaban ya a criticar esa falta de educación del artista, y los críticos profesionales se miraban socarronamente, como para aludir al posible miedo del pintor, que seguía oculto en su casa.

Finalmente, cerca ya de las 18, apareció el autor de las obras. El traje oscuro que vestía para la ocasión se hallaba sucio de tierra, y en una mano traía una escudilla con "trippa alla romana" y en la otra el extremo de una cuerda. Al entrar al salón, dijo a los concurrentes: "Perdonad mi demora, pero Peppinella estaba hoy con los nervios de punta y he tenido que prepararle un plato de tripa para que se decidiese a venir. Ahora, gracias a Dios, está aquí, porque sin ella yo no hubiera inaugurado la muestra". Y tirando de la cuerda hizo entrar a una blanca y graciosa patita, ante la cual todos los asistentes estallaron en aplausos y gritos de alegría. Pequeña, gordita, con un andar cansado, Peppinella paseó un rato por el salón, y finalmente se quedó en un rincón indiferente a todos, devorando el manjar tras el que había caminado.

Peppinella es una patita que un día apareció sin que nadie supiera cómo, en plena vía Margarita, que es la calle tradicional de los pintores romanos, quienes resolvieron proclamarla su mascota. Desde ese momento, le sobraron pitanzas y agasajos, y sucesivamente se hospeda durante algún tiempo en la casa de cualquier artista, hasta que su afán andariego y "gitano" la lleva a otros destinos.

Peppinella puede ser vista durante el día paseando por vía Margutta, siempre con su aire solemne y displicente. Los automovilistas tienen buen cuidado de no tocarla, y más de uno se ha visto obligado a hacer un imprevisto viraje o clavar los frenos a fondo, para no granjearse la eterna enemistad de los artistas de Roma. Peppinella tiene una sola amiga entre los seres irracionales: se trata de una gatitat blanca, Lisetta, con la cual comparte sus viandas y a veces hasta su lecho.

En cierta ocasión, un nuevo rico que se había instalado en vía Margutta, se sintió molesto por la presencia del gracioso ansar, y recurrió al Municipio. Pero enterados los artistas de lo que se tramaba contra su mascota, se movilizaron rápidamente y presentaron un memorial con más de trescientas firmas. El alcalde Robocchini no se atrevió a disgustarse con los pintores, y desde entonces Peppinella siguió impasible sus diarios paseos, y parece mostrarse más solícita con sus buenos amigos, como si supiese cómo se jugaron por ella...

LONG BEACH, Estado de California. — La fotografía muestra a Erna Marta Bauman "Miss México" (izquierda) y Concepción Obach Chacana "Miss Chile", que lucen trajes nacionales de sus respectivos países mientras charlan animadamente sobre sus esperanzas y posibilidades de éxito en el torneo que culminó con la designación de "Miss Universo", recaída en la representante de Estados Unidos.— (Radiofoto de UNITED PRESS).

60 MIL AUTOS ALEMANES A ESTADOS UNIDOS

La fábrica de Volkswagen ha abandonado sus proyectos de fabricar en los Estados Unidos. En 1955 se exportaron a los Estados Unidos 35.000 autos, y para 1956 se espera una exportación de 60.000 aproximadamente, a aquel país que es el de más automóviles del mundo. La demanda existente, las posibilidades de embarque y la creciente producción parecen justificar aquellas esperanzas. La organización de venta y de servicios de los Volkswagen en los Estados Unidos hace buenos progresos.

El Rostro del día

El Presidente de los Estados Unidos, DWIGHT D. EISENHOWER que propuso el aprovechamiento de la energía atómica para usos pacíficos en todo el Continente Americano, durante la Reunión de Panamá.

AUMENTA EN CHILE PRODUCCION DE SUSTANCIAS QUIMICAS

La revista "Business Highlights" publica que en Chile, la fabricación total de substancias químicas fue en 1955, superior a la de la preguerra en un 24 por ciento, a pesar de la baja sufrida por la producción de nitrato. La manufactura de pinturas y otros productos químicos importantes dobla la producción de la anteguerra, y la fabricación de alcohol se encuentra en aumento.

Efemérides de hoy

23 DE JULIO

1230.—Paz de San Germano.
1757.—Muere Scarlatti.
1802.—La Duquesa de Alba.
1814.—Segunda Revolución de los Carrera
1818.—Nace Lola Montes.
1860.—Nace Vargas Vila.
1878.—Fallece Eslava.
1879.—Pérdida del Rímac.
1904.—Muere el sabio Philippi.
1911.—Reducción de días festivos.
1914.— Ultimátum de Austria a Servia.
1953.—Día de Egipto.

PAZ DE SAN GERMANO.— La Paz de San Germano ponía fin a las luchas entre el Papa Gregorio IX y el Emperador Federico II de Suabia. El enérgico Papa excomulgó al Emperador, quien partió a la Cruzada, y a la vuelta firmó el tratado a que nos referimos. Pero, el tiempo lo volvió a excomulgar, y la guerra recomenzó en 1239. Federico detuvo a todos los obispos que iban al Concilio de Roma.

MUERE SCARLATTI. — Moría Scarlatti, famoso compositor italiano nacido en 1685. Abarcó la mayoría de los géneros musicales conocidos en su época y fue de asombrosa fecundidad; su padre fue también un gran músico, de quien heredó el talento y la afición. Además de haber compuesto numerosas obras, fue un notable clavicordista, reformador de la sonata.

LA DUQUESA DE ALBA. — En plena juventud falleció repentinamente en su palacio de la calle Real del Barquillo de Madrid, la décimotercera Duquesa de Alba cuyo nombre irá siempre unido al del gran pintor Goya.

SEGUNDA REVOLUCION DE LOS CARRERA.— Lastra había dado orden de apresar a los Carrera, el 23 de mayo de 1814, pero éstos se escondieron en casas de amigos y parientes.

Levantaron las tropas y apresaron a Lastra, Irisarí y Mackenna. El combate duró hora y media. Los Carrera convocaron una Junta de Gobierno.

NACE LOLA MONTES. — Nacía Lola Montes, la falsa española. Fue una notable bailarina y famosa por su escándalos con el Rey Luis de Baviera. Nació en Irlanda en 1818, y murió en Nueva York en 1861. Escribió unas memorias. Por lo que se sabe de la vida privada de Luis de Baviera, parece que las memorias de la bailarina son un tanto jactanciosas.

NACE VARGAS VILA.— Nacía Vargas Vila, escritor colombiano de originalidad bastante extraordinaria.

FALLECE ESLAVA. — Fallecía Hilario Eslava, músico y compositor español, nacido en 1807. Escribió notables miserereas, misas y motetes; fue maestro de la Capilla Real de Madrid, y profesor del Conservatorio, en le ésben algunas óperas que actualmente nadie se preocupa de ejecutar, como "El Solitario", "Las treguas de Tolemaida", "Pedro el Cruel". Son muy valiosos sus trabajos sobre la historia de la música en España.

PERDIDA DEL RIMAC.— Las fragatas de guerra peruanas Rímac y La Unión recuperaban el transporte Rímac, apoderándose de su escuadrón de Carabineros de Tarapacá.

MUERE EL SABIO PHILIPPI. — Moría en Santiago don Rodolfo Amando Philippi, distinguido hombre de ciencias, nacido en Alemania en 1808.

Había estudiado en Suiza zoología, botánica, mineralogía, geología y se había graduado de médico.

Contratado por el Gobierno de Chile, fue el verdadero constructor de la obra de don Claudio Gay.

Fue profesor y dejó varios tomos de estudio.

Murió en Chile a la edad de [illegible] años.

REDUCCION DE DIAS FESTIVOS. —Por un "motu proprio", el Papa Pío X, con muy buen acuerdo, reducía los numerosos días festivos religiosos. Ojalá el Pontífice Santo inspire otra vez a su Santidad para que vuelvan a ser reducidos.

ULTIMATUM DE AUSTRIA A SERVIA.— Austria entrega un ultimátum a Servia, luego del asesinato de Sarajevo, lo que fue el comienzo de la Primera Guerra Mundial.

DIA DE EGIPTO.— En el día de Egipto, aniversario de la caída del Rey Farouk.

CONCURSO DE BIGOTUDOS EN HOLANDA

Próximamente cada hombre que forma parte de uno de los principales regimientos del Ejército holandés lucirá un cuidado bigote, de conformidad con el deseo de los soldados que lo integran, que desean así rendir homenaje al fundador de la unidad, Van Heutz, y dar al conjunto un aspecto "viril". Se han elegido, entre otros, mostacho: Clark Gable, Príncipe Raniero, Adolfo Menjou, Guillermo II y morsa. El comandante ha aceptado, sólo como, la sugestión de que el término de tres meses un jurado femenino otorgue premios a los mejores bigotes.