

"DEBEMOS ADAPTAR NUESTRA AGRICULTURA A LAS CARACTERISTICAS DE CADA REGION"

DIO EL MINISTRO DEL RAMO SR. QUINTANA BURGOS AL INAUGURAR AYER LA EXPOSICION DE PEÑUELAS

DESPUES DEL ACTO OFICIAL EL SR. QUINTANA RECORRIO LAS DISTINTAS SECCIONES DEL TORNEO

ESPLENDIDA IMPRESION

La Serena, 9. — Cerca de mediodía llegó por vía aérea el Ministro de Agricultura, don Alfonso Quintana Burgos, quien viene en representación de S. E. a inaugurar la IX Exposición Agrícola y Ganadera de Peñuelas. El señor Quintana viene acompañado por el Subsecretario de su Ministerio, don Hugo Zanartu.

El señor Quintana Burgos fue recibido en el aeropuerto por el Intendente de la provincia, autoridades, dirigentes de la Sociedad Agrícola del Norte y numeroso público, fué inaugurada la IX Exposición de Peñuelas.

Este importante torneo que se realiza bajo los auspicios de la Sociedad Agrícola del Norte, ha logrado reunir un valioso conjunto de expositores de las distintas ramas y especialidades agrícolas de la región.

Durante la ceremonia usó de la palabra el presidente de la Sociedad Agrícola del Norte, quien se refirió al esfuerzo de los agricultores del Norte Chico, y agra deció la presencia en el recinto de la Exposición, del Ministro del ramo, con lo que demostraba que el Gobierno no olvida a los hombres que, labrando la tierra, contribuyen a la grandeza nacional.

Terminó ofreciendo la palabra al señor Quintana, a fin de que como representante del Ejecutivo procediera a declarar inaugurada oficialmente la Exposición. — EL CORRESPONSAL.

DISCURSO DEL SEÑOR QUINTANA BURGOS

LA SERENA, 9. — El Ministro

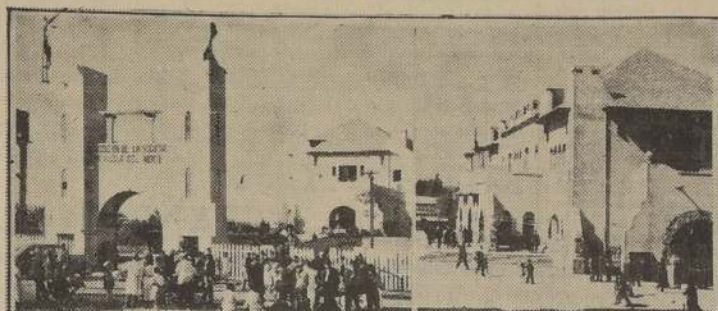

Entrada a la Exposición. — Dos hermosos aspectos del Casino de Peñuelas, que constituye el sitio de mayor atracción durante la Exposición



de Agricultura, don Alfonso Quintana Burgos, pronunció a continuación el siguiente discurso inaugural.

"Al inaugurar en nombre del Gobierno la va tradicional Exposición Agrícola de Peñuelas, presento mis cordiales saludos y, por su especial encargo, los de S. E. el Presidente de la República, a la Sociedad Agrícola del Norte, y a todos los progresistas productores de la región, gracias a cuyo denodado esfuerzo e inteligente cultura, han adquirido estos torneos el prestigio tan merecido que gozan en todo el país.

Sabido es que la zona de producción, aquí representada, se ubica entre el gran desierto norteño y los templados valles del centro. Esta latitud no permite a sus tierras acclimadas y fértiles una producción abundante y segura de secano, y por eso los cultivos

que se hacen a merced de las lluvias acén siempre arriesgados y precarios.

De ahí, pues, que estas ricas provincias, más que muchas otras del país, necesitan del riego artificial mediante tranques y canales, que permitan una adecuada distribución y aprovechamiento de los ríos, cuyas aguas todavía se pierden lastimosamente ante la impotencia de las iniciativas particulares para captarlas y aprovecharlas.

La obra emprendida por el Gobierno, hace ya quince años, para el racional aprovechamiento de las aguas de esta región, con los embalses de Lautaro, La Laguna Recoleta, Copiapo y Colimu, que en su conjunto proporcionan riego a cincuenta mil hectáreas, no ha terminado por cierto, y para su mayor éxito se ejecutan en la actualidad trabajos complementarios.

"LA RESOLUCION DE CHILE DE MANTENER RELACIONES CON ARGENTINA NO PUEDE SER CONSIDERADA COMO UN ALEJAMIENTO DE LA POLITICA DE UNIDAD CONTINENTAL"

EXPRESO AYER EL PRESIDENTE DE LA REPUBLICA, EXCMO. SEÑOR JUAN ANTONIO RIOS, EN ENTREVISTA CONCEDIDA AL GERENTE DE LA ASSOCIATED PRESS. — "NUNCA SE PODRA PONER EN DUDA LA POLITICA DE CHILE PUES ELLA ES NETAMENTE AMERICANISTA". — EL PRIMER MANDATARIO ESTIMA QUE LA POSICION INTERNACIONAL DE ARGENTINA ES LA MISMA QUE AUSPICIA CHILE: ABSOLUTA COOPERACION EN LOS ASUNTOS CONTINENTALES

ESTAN EQUIVOCADOS LOS QUE CREEN QUE CHILE PUEDE ENTRAR A FORMAR PARTE DE UN BLOQUE DE NACIONES QUE MENOSCABE LA POLITICA PANAMERICANISTA

N. de la R. — La siguiente entrevista fué hecha ayer al Excmo. señor Ríos, por el Gerente de The Associated Press, y se publica en este diario por gentileza de dicha agencia informativa:

SANTIAGO DE CHILE, 9. — (A. P.). — El Presidente de la República, don Juan Antonio Ríos, manifestó hoy que la resolución chilena "de ningún modo puede ser considerada como un alejamiento de nuestra establecida y demostrada política de unidad continental, de defensa de las Américas y de sincera cooperación y amistad con Estados Unidos".

A una pregunta nuestra, agregó que aquellos que especulan con que Chile podría entrar a formar parte de algún bloque de naciones, distinto del que componen todas las naciones del continente, "están muy equivocados".

"Chile mantiene y continuará manteniendo en los asuntos internacionales su efectiva y tradicional política. Eso significa que jamás entrará a formar parte de bloque alguno, de cualquiera naturaleza que sea, que pueda menoscabar la política de sincera panamericanismo que siempre hemos practicado".

La declaración del Jefe del Estado fué hecha en una entrevista concedida a The Associated Press.

"Nunca se podrá poner en duda la política de Chile", dijo el Presidente. "Es una política netamente americanista".

"Cuando Chile tiene su mano de amigo, lo hace sinceramente y nadie tiene derecho a dudar de su lealtad", agregó en forma enérgica el Presidente Ríos. El punto de vista oficial, — la Constitución chilena.

La breve relación que habéis oído demuestra la comprensión que tiene el Gobierno de la importancia y necesidad del riego en esta rica zona, en la cual se ha invertido hasta la fecha el cincuenta por ciento del total desembolsado por el Fisco en esta clase de construcciones.

La política de riego puesta en marcha por el Gobierno, hace ya quince años, para el racional aprovechamiento de las aguas de esta región, con los embalses de Lautaro, La Laguna Recoleta, Copiapo y Colimu, que en su conjunto proporcionan riego a cincuenta mil hectáreas, no ha terminado por cierto, y para su mayor éxito se ejecutan en la actualidad trabajos complementarios.

Por su parte, el Ministro le pidió al Director de Investigaciones que hiciera un inventario detallado de todo el dinero recogido por la policía en los allanamientos, para ponerlo, en seguida, a disposición del Tribunal. Este dinero quedará en la caja de fondos de la Secretaría de la Corte de Apelaciones.

VISITA A INVESTIGACIONES

Hoy, a las once de la mañana, el Ministro sumariante practicó una visita a la Prefectura de Investigaciones, con el objeto de imponerse

Record Nacional de Transporte de Pasajeros y Carga Batío Ayer

LA LINEA AEREA NACIONAL

EN SUS MAQUINAS VIAJARON 107 PASAJEROS Y EL PESO DE CARGA FUE DE 2.783 KILOS

Un record nacional de transporte de pasajeros y carga batío ayer la Línea Aérea Nacional, al hacer viajar en sus máquinas, a ciento siete personas, entre las diversas ciudades, a las cuales llegan sus aviones.

Efectivamente, en la mañana de ayer zarpo para Arica un avión Lockheed, con capacidad para catorce pasajeros, llevando como pilotos a los señores Alfonso Morera y Jorge Peñaflor. Inmediatamente después, también salió de Los Cerillos, el avión Electra Lockheed, con capacidad para 10 pasajeros, transportando al Ministro de Agricultura, don Alfonso Quintana Burgos y la comitiva que asistirá a la Exposición de Peñuelas. También, como ya se había anunciado, salió un avión especial para La Serena, con asistentes al torneo agrícola e industrial de Peñuelas que se inauguró ayer. Esta máquina es un Electra Lockheed, también con capacidad para 10 pasajeros.

En la tarde, a las 15 horas, salió de Los Cerillos, el avión ordinario a Valparaiso, llevando 10 pasajeros. Esta máquina era tripulada por los pilotos Hernán Mulica y Humberto Díaz Plaza.

Ayer volvieron del norte los dos aviones que viajaron en forma especial a La Serena, más el ordinario de itinerario que regresa los días jueves, de Iquique, tripulado por los señores Jorge Verdugo y Raymond Alarcón.

Con estas últimas máquinas, se suma un total de 107 pasajeros transportados en el día de ayer, y un peso de carga de 2.783 kilos 600 gramos.

CURSOS

En Español e Inglés
Dactilografía
Taquigrafía
Contabilidad
etc. personalmente y por correspondencia
SAN MARTIN 47
THE AMERICAN COMMERCIAL INSTITUTE



APODERADOS

Si su hijo ha dejado de estudiar por diversas circunstancias, puede recuperar varios años de estudios en la

"AGRUPACION DE PROFESORES MANUEL BULNES"

INTERNADO — EXTERNADO Y MEDIOPIUJAJE

SOCIEDAD DE INSTRUCCION
Fundada el 1.º de Mayo de 1913

Oficina Central: AGUSTINAS 972
OFICINA 643 — TELEFONO 85603
(Galería Comercial Bo de Chile, 6.º piso)

ANEXOS: VERGARA 66 — SAN ANTONIO 275 —
GRAN AVENIDA 6750 (Cisterna)
Atención únicamente de 5 a 7 P. M., en oficina Central

GERARDO KREBBS, KURT VEITL Y EL DR. JUAN WESTERMAYER FUERON DETENIDOS POR ESTAR IMPLICADOS EN EL ESPIONAJE

KREBBS ENTREGO 300 MIL PESOS QUE HABIA RECIBIDO DE TIMMERMAN; EN CASA DE VEITL, LA POLICIA SE INCAUTO DE 20 MIL DOLARES, Y EL DOCTOR WESTERMAYER TENIA ESCONDIDOS OTROS 20 MIL DOLARES EN LA CLINICA DEL HOSPITAL MILITAR, DONDE TRABAJABA. — INVESTIGACIONES HA RECOGIDO YA MAS DE CUATRO MILLONES DE PESOS DE LA BANDA DE ESPIAS. — RENATA EBENSBERGER FUE ENVIADA A LA CASA CORRECCIONAL DE MUJERES

HAY NUEVAS DETENCIONES Y ALLANAMIENTOS

El proceso que se sigue a la banda de espías alemanes y que instruye el Ministro de la Corte de Apelaciones don Luis Baquedano Lira, adquirió ayer contornos verdaderamente sensacionales con motivo de la incautación de un millón y medio más de pesos y la detención de tres personas muy conocidas en diversos círculos.

LOS DETENIDOS

Personal del Departamento 50, en cumplimiento de órdenes dictadas por el Ministro, detuvo ayer a las siguientes personas: doctor Juan Westermayer, médico del Hospital Militar; Kurt Veitl y Gerardo Krebbs, este último hermano de Claudio Krebbs, ya detenido.

Las tres personas mencionadas fueron llevadas al Cuartel de Investigaciones, en donde quedaron en calidad de incommunicados.

MILLON Y MEDIO DE PESOS

El señor Baquedano Lira ordenó también el allanamiento de las casas de Gerardo Krebbs, este último hermano de Claudio Krebbs, ya detenido.

Para no entorpecer el curso de las investigaciones, aún no se ha dado el origen oficial de todo este dinero. No obstante, estamos en situación de informar que él fué entregado en su mayoría a Timmermann por la ex Embajada de Alemania o, diciéndolo más claramente, por el ex adicto aéreo Ludwig von Böhlen.

RENATA EBENSBERGER A LA CASA CORRECCIONAL

El Ministro Baquedano Lira estuvo en la mañana estudiando diversos antecedentes del proceso. En la tarde llamó a Renata Ebensberger, la amiga de Eugenio Ellinger, el hombre misterioso de la banda. Renata fué interrogada por el Ministro durante más de una hora. Después de su declaración, la detenida fué enviada a la Casa Correccional de Mujeres, en calidad de incommunicada.

DECLARA GERARDO KREBBS

En seguida, el Ministro tomó declaración a Gerardo Krebbs, en cuya casa, como lo dijimos, se encontró la cantidad de 20 mil dólares en billetes. El interrogatorio de Krebbs se prolongó hasta las 20 horas, y fué la última que tomó el señor Baquedano en el día de ayer. Krebbs volverá a ser interrogado por el magistrado a primera hora de hoy.

SE RENOVAN ORDENES DE LIBRE PLATICA

El Ministro revocó siete órdenes de libre platía que ha-

LICEO ANDRES BELLO

ROSAS 1628

Kindergarten — Preparatorias — Humanidades — Exámenes válidos

Inglés obligatorio desde el Kindergarten

EXTERNADO — MEDIOPIUJAJE

Las clases se inician el 13 de Marzo

MATRICULA LIMITADA

Informes: 9 a 12 horas y 15 a 17 horas

LA CAPITALIZADORA NACIONAL

SUS POLIZAS SIGNIFICAN

Ahorro, tranquilidad o inmediato capital

¡Atención!... La primera manifestación pública de: LA PERLA CHILENA EN PAPEL CELOFAN

con sus lindos colores y con dinero... será el Domingo auspiciando la trasmisión exclusiva del partido ESTUDIANTES DE LA PLATA y SELECCIONADO UNIVERSITARIO por CB 97 Radio Prati.- Relator: Tito Martínez.

LA NACION

Santiago de Chile, viernes 10 de marzo de 1944

POLITICA COLONIZADORA

El país tiene una muy escasa área cultivable en comparación con su territorio. Y por lo mismo tiene que aprovechar al máximo todo lo que es susceptible de ser incorporado a la producción agrícola.

Desde los valles de Arica hasta el Aysén y Magallanes se deja sentir la falta de una política colonizadora, que no consiste, como algunos creen, solamente en la acción rutinaria de repartir tierras a aspirantes a colonos, sino en algo mucho más complejo y que exige cuantiosos recursos, como es habilitar suelos para el cultivo, construir caminos, ejecutar obras de regadío, etc.

De allí que cuando se habla de un fracaso en la acción hasta ahora desarrollada por la Caja de Colonización, se incurre en un error hacia el cual encaminan las apariencias. En verdad, este organismo ha realizado todo lo que estaba a su alcance dentro de sus recursos muy precarios y dentro de las dificultades que, lógicamente, debían presentarse a una política que ha sido mirada con profundo recelo entre los poseedores de la tierra.

El legislador no fué afortunado al proyectar los perfiles de la colonización agrícola ni supo medir sus alcances. Acometió una tarea muy vasta, sin darse cuenta de ello y, por lo mismo, no supo acordarle los medios necesarios. Con sólo advertir lo que valen hoy los terrenos agrícolas y el alza experimentada por los costos de producción, se comprenderá fácilmente el absurdo existente en el hecho de que la Caja de Colonización Agrícola cuente a la fecha con un capital de cien millones de pesos, enterado hace muy poco. ¿Se quería que con este capital la Caja pudiera desarrollar alguna labor digna de las necesidades visibles?

Se la reprocha también de que haya adquirido algunos fundos que no han resultado aptos para el parcelamiento. Si la Institución hubiera colonizado o pretendido colonizar lo que ya está incorporado a la producción, indudablemente habría podido parcelar y ubicar a colonos sin dificultades. Pero no es ese su papel. Lo que interesa no es que adquiera terrenos cercanos a los centros de consumo y ya habilitados para producir. Lo que el interés nacional reclama es que incorpore nuevas tierras a la industria agrícola y que lleve la obra del hombre a terrenos sin cultivo y esterilizados. Esto es, precisamente, lo que se ha hecho, y si en algunos casos se ha fracasado es porque el dinero para obras de caminos, riegos, riegos, construcciones, etc., no ha estado en manos de la Caja de Colonización.

Hay ahora un plan debidamente estudiado, que no importa amenazas de expropiación forzada ni atentados contra derechos legítimos, y que debe añadir a la producción agrícola del país más de un millón cien mil hectáreas. Existe también la manera de dotar a la Caja de Colonización de los recursos para esta obra, en forma de que no sean gravados ni el Fisco ni los contribuyentes, tal como lo ha insinuado la vicepresidencia de este organismo. Por consiguiente, el problema de la colonización agrícola puede ser resuelto en forma satisfactoria.

La Exposición de Peñuelas

La tradicional Exposición de Peñuelas ha abierto sus puertas por décima vez. Organizada por la Sociedad Agrícola del Norte, este torneo representa un exponente del desarrollo alcanzado por la producción y el comercio regionales. La ganadería, la fruticultura, la industria vinícola, la minería y demás actividades productoras de las provincias del norte exhiben muestras de los progresos alcanzados en el término de un año. Como toda exposición industrial, la de Peñuelas tiene el significado de un recuento del avance de las actividades productoras de riquezas, a la vez que una revisión de los obstáculos que dificultan la realización de los anhelos de progreso y de superación.

Es esta una magnífica oportunidad para que los industriales de la zona den a conocer a los funcionarios de Gobierno la ayuda que precisan para ampliar y mejorar sus actividades. Los Ministros de Estado y demás altos funcionarios que llevan la representación gubernativa, tienen una magnífica ocasión para comprenderse de los problemas y necesidades de las provincias, oír las explicaciones de boca de los propios interesados. Este contacto ha de servir de manera particularmente eficaz para que el Estado ampare las iniciativas de los hombres de empresa, prestando su apoyo económico para la construcción de las obras de gran aliento que son imprescindibles al progreso de la vasta y rica región del norte.

En el ramo industrial, la Exposición de Peñuelas exhibe este año tres muestras del empuje de los habitantes del norte del país. Son ellas la Fundación de Paipote, la fábrica de cemento Juan Soldado y la Planta Pesquera de Coquimbo. Gracias a la primera se hace posible que las bodegas de los barcos que transportan los productos mineros al extranjero no lleven el mineral en bruto, sino purificado, lo cual significa retener en el país la riqueza que impor-

Insistiendo

Es indispensable insistir en las observaciones formuladas ayer y destinadas a evitar se mistifique a la ciudadanía con esta cantinela de que sólo de determinado sector dirigente es capaz de interpretar y defender "el sentimiento democrático del pueblo de Chile" en lo que al problema internacional se refiere.

¿Caso curioso? Dos días atrás, era la Directiva de la Alianza Democrática la que, por iniciativa de la representación comunista y con el apoyo de la delegación de un Partido de Gobierno, adoptaba un acuerdo para abominar de la resolución que ese mismo Gobierno adoptó en uso de facultades constitucionales que no debieron ignorar o preterir los concurrentes a aquel acuerdo.

Ayer, las cosas ya han adquirido caracteres de una comedia delirante: la organización denominada CTCH, se ha creído en la obligación de adoptar este acuerdo.

El C. D. N. de la CTCH, cumple con el deber patriótico de señalar a la opinión nacional que la presencia al frente de la Embajada de Chile en Buenos Aires, del señor Conrado Ríos Gallardo lesiona gravemente los intereses democráticos de nuestro país, y contribuye a una torcida interpretación de nuestra Cancillería, gentino, la CTCH espera que el Embajador en Buenos Aires sea inmediatamente removido de sus funciones y remplazado por una personalidad nacional reconocidamente democrática y antifascista.

Según este novísimo criterio, la facultad presidencial de designar a nuestros representantes ante los países amigos y de retirarlos esa misma con-

fianza, aparecería subordinada al criterio de la CTCH, ya que si hoy dispone que debe ser retirado determinado representante chileno, mañana exigirá designaciones, determinadas también.

Ignoramos si esta teoría será llevada por los nuevos ases del Derecho Internacional, a las deliberaciones de la Alianza.

Desearíamos que así no ocurra, porque tenemos la esperanza de ver que el estudio y la reflexión hagan su camino, y que, en consecuencia, cada cual se ocupe en sus labores propias y principales: la Alianza, organizándose en forma definitiva, agrupando a todas las fuerzas de izquierda y respetando —con criterio de equidad y mutua conveniencia— los intereses políticos y electorales de cada componente, no sólo teniendo en vista la elección municipal, sino también la parlamentaria.

Y a su turno, la CTCH trabajando con verdad y desinteresadamente por la buena organización obrera, sin política y sin mezclarse en actividades ilícitas, contrarias a la verdadera causa de los obreros de Chile.

El acuerdo que hoy comentamos evidencia los extremos a que se llega cuando una corporación cualquiera, olvidando sus propios fines, quiere intervenir, fijar rumbos, auspiciar resoluciones que no le corresponden. Y estamos seguros de que esta prototípica, a que se entregan algunos sectores políticos y gremiales, no inocencia, porque la propia inocuidad de ella deberá bastar para llevar a los autores a actividades más adecuadas a su naturaleza, y, consiguientemente, más eficaces.

EQUIS.

El problema del agua potable

Hemos recibido la siguiente comunicación: "Santiago, 9 de marzo de 1944. — Señor Director de LA NACION. — Presente. — Señor Director:

En LA NACION del 6 del presente aparece un artículo en el que se consideran algunas de las deficiencias del servicio de agua potable de la capital, se agregan algunas cifras y se termina indicando la conveniencia de que se haga una exposición, por quien corresponda, de la situación actual en que se encuentran estos servicios, exposición que servirá a la opinión pública para formarse una impresión de lo que se ha hecho en ello y de lo que debe hacerse.

El problema es, como se dice en el artículo citado, bastante serio y, además, su solución exige el estudio de un proyecto que no es sencillo y cuya ejecución demandará sumas muy subidas de dinero.

El acuerdo por el cual se trae a Santiago el agua de la Laguna Negra, desde hace veintidós años, y que surge a la ciudad de la mayor parte de agua potable con que cuenta en la actualidad, sufrió en Octubre de 1941, desperfectos que pusieron en peligro el abastecimiento de la capital. En vista de la gravedad de los hechos, el Gobierno designó, a fines de diciembre de 1941, a los ingenieros don Leonardo Lira, como delegado ante la Junta Administrativa de la Empresa, y don Luis Valenzuela, como administrador de la misma, quienes procedieron de inmediato a tomar las medidas indispensables para evitar que la ciudad quedara sin agua.

Pero, además, era ineludible asegurar el funcionamiento del acuerdo en el futuro y, en enero de 1942, como consecuencia de lo que dispuso la Ley 6.966, el Departamento de Hidráulica de la Dirección General de Obras Públicas, solicitó a la Junta Administrativa, en detalle, la reparación definitiva del acuerdo y el mejoramiento general del servicio. La Empresa comenzó inmediatamente a efectuar las reparaciones definitivas del acuerdo, acordadas por el Departamento de Hidráulica, las que pudieron ejecutarse solamente desde la captación hasta el Estero San Nicolás, y en forma provisoria hasta el Estero de San José, a causa de que no era posible interrumpir el suministro aguas abajo de este último estero. Las terminaciones de las reparaciones definitivas no podrán ejecutarse hasta que no quede en servicio uno de los dos decantadores de la planta de filtros que se ha proyectado en las Vizcachas, y cuya construcción se ha iniciado.

Las instalaciones que cuenta el servicio no corresponden a las necesidades actuales, ni mucho menos a las del futuro, debido al gran aumento de población y de área que ha experimentado la ciudad. El Departamento de Hidráulica ha abordado la solución general del problema. Para aumentar la dotación de agua, estudia el aprovechamiento de nuevos cursos en las hoyas hidrográficas de los ríos Mapocho y Mapocho, y la construcción de galerías para captar mayor cantidad de agua en la zona subterránea del Mapocho, frente a la Pira. Entre estas últimas obras, la construcción se comenzará a breve y cuyo costo será de diez millones de pesos.

Para atender al mejoramiento de la calidad del agua, se construyen actualmente dos grandes decantadores en las Vizcachas, obra que ha sido contratada por la suma de \$ 8.450.000, debiendo quedar terminado uno de ellos en noviembre próximo, y el otro en julio de 1945. En el mismo sitio se construye en serie una gran planta de filtros que permitirá aprovechar al máxi-

mo el actual acuerdo de la Laguna Negra, conduciendo por el agua que hoy se pierden por ser turbia. Esta planta permitirá también tratar convenientemente aguas del río Mapocho, lo que será posible terminando la reparación definitiva del acuerdo y atender al mayor consumo que al presente exige Santiago, mientras se ejecutan obras de nuevas captaciones. Se proyectará, además, otra gran planta de filtros en las Vizcachas, para utilizar las aguas superficiales de los ríos Mapocho y Mapocho. Con todas estas obras, se triplicará la cantidad de agua potable con que cuenta Santiago actualmente.

Para completar este plan de obras el Departamento de Hidráulica estudia también el mejoramiento de la red de distribución, que es en la actualidad muy deficiente, con el objeto de que se tenga en todos los barrios de la ciudad un servicio de agua potable.

El costo de todas estas obras alcanzará a una suma muy próxima a trescientos millones de pesos. A la Dirección General de Obras Públicas no correspondió antes una ingerencia en el servicio de Agua Potable de Santiago, pero por ser éste un servicio preventivo de la salud pública, la Corporación no contó ni con los fondos necesarios ni con el personal técnico suficiente para abordar oportunamente un problema de la envergadura de este tipo de obras.

El Departamento de Hidráulica, por haberse encargado cuando se presentaba ya una peligrosa situación en su funcionamiento, y cuando las exigencias del servicio habían sobrepasado con mucho la capacidad de las obras, por lo que se vio en la necesidad de destinar una buena parte de su personal a la resolución de este complicado problema, y que debía ser estudiado en el plazo mínimo posible tanto en las altas seranías de la cordillera como en la Oficina, a cargo de él ha estado el ingeniero señor Jorge von Bennewitz.

Se comprende que obras de esta índole exigen tiempo para su estudio y su construcción. El Departamento de Hidráulica ha trabajado en la construcción de las obras del mismo esfuerzo que ha gastado y seguirá gastando en la terminación de los estudios, construcción que, como ya expusimos, también se ha comenzado a ejecutar, primeramente, que sean de mayor urgencia.

Por su parte, la Empresa de Agua Potable ha hecho, bajo la dirección del ingeniero señor Luis Valenzuela, un gran esfuerzo en el sentido de mejorar el servicio y, en el presente, año terminará, con un desembolso de unos cuarenta millones de pesos, las siguientes obras: "Un estanque de 80.000 metros cúbicos de capacidad" en Lo Contador; un estanque de 20.000 metros cúbicos en La Hermita; un estanque de 10.000 metros cúbicos en La Pira; un estanque de 7.500 metros de acueducto en la falda del Cerro San Cristóbal, para entregar dos metros cúbicos de agua por segundo en el centro de la ciudad y dos y medio metros cúbicos al barrio Recoleta; dos cañerías de un metro de diámetro para unir el acueducto mencionado con la red de Santiago; en la Plaza Italia; cambio de tres kilómetros de cañería de doscientos mil metros de diámetro por otra de doscientos mil metros de diámetro, hasta la Gran Avenida, para aumentar la dotación de agua del barrio Sur; y un acueducto de concreto armado de tres kilómetros de longitud y de ochenta centímetros de diámetro, desde la

HABITACIONES PARA CONCEPCION

La campaña de prensa iniciada en Concepción y secundada por la de nuestra capital, con el fin de obtener un plan de edificación de habitaciones para empleados y obreros, ha dado recientemente sus frutos y es posible decir que, antes de mucho, este difícil problema de la capital sureña quedará resuelto en forma apreciable. Desde los días del terremoto, la prensa penquista señaló la conveniencia de la construcción de esa metrópoli, a una radical reforma de los barrios obreros, los cuales se encuentran, todavía, en las peores condiciones de salubridad e higiene que es posible imaginar.

Las gestiones llevadas a cabo ante la Corporación de Reconstrucción y Auxilio por el delegado de este organismo, han permitido la pronta iniciación de un plan de viviendas individuales en toda la zona afectada por el terremoto, utilizando para ello un material sólido, desechándose el de madera, como anteriormente se había convenido. Los estudios llevados a efecto sobre el particular han establecido una pequeña diferencia entre la construcción sólida y la de madera, prefiriéndose la primera por su mayor duración y ventajas higiénicas.

Las viviendas que se proyecta edificar quedarán sometidas al sistema de la habitación barata, dándose preferencia al empleado y al obrero en su adquisición. La capacidad económica que se exigirá a los propietarios quedará sujeta al sueldo o salario de que disponga, de los cuales se le descontará una pequeña cuota mensual.

Este tipo de construcción se comenzará en una manzana comprendida entre la Avenida Arturo Prat, frente a las antiguas bodegas Santa María. Al mismo tiempo, la Corporación de Reconstrucción y Auxilio se propone la terminación de la Diagonal Universitaria, con el fin de aprovechar los terrenos que ha dejado libre el corte de esa avenida, sector que comprende una extensión de 400 o 500 manzanas.

No cabe sino felicitar a los acuerdos a que ha llegado la Corporación de Reconstrucción y Auxilio.

Las exportaciones a la América del Sur

WASHINGTON. — Las exportaciones de Estados Unidos a las otras repúblicas americanas durante 1943 igualaron, o tal vez sobrepasaron, en su valor en dólares al volumen de mercancías que se les despacharon durante 1942.

Henry Chalmers, consultor de la Secretaría de Comercio de Estados Unidos, así lo revela en un artículo publicado en la revista "Foreign Commerce Weekly", órgano de la misma secretaría. Desde el ataque a Pearl Harbor se ha suspendido, por razones de seguridad, la publicación de estadísticas, pero las cifras globales del valor en dólares de las exportaciones hechas durante 1943 siguen en un nivel considerablemente más alto que en los años anteriores a la guerra. Al presente, la mayor parte de las exportaciones de Estados Unidos se destinan a las otras repúblicas americanas, y se hacen a base de contado.

A pesar de que la industria de Estados Unidos se ha concentrado en elementos de guerra, y que las exportaciones siguen la misma tendencia, Chalmers declara que "una proporción increíblemente alta del comercio exterior del año pasado se ha constituido por artículos de consumo corriente en la población civil. Según indica, uno de los factores que han contribuido a este intercambio de artículos de consumo civil fué el mejoramiento de los transportes marítimos a fines de 1943.

Según dice, "la suspensión del racionamiento del café en este país, a fines de julio, y el aumento en las raciones de azúcar, té, cacao y otros productos, lo mismo que la reducción de los bananos en los mercados nacionales, anunciando el restablecimiento de los transportes marítimos en el Atlántico".

El mismo factor ha permitido que se aumenten las importaciones de Estados Unidos en aceites vegetales y otros artículos esenciales que se producen en las demás repúblicas de América y en otras regiones.

Los metales para consumo civil son también más abundantes. La edición que ha salido hoy consta de 78 páginas de lectura, entre las cuales podemos destacar ágilmente a destacados elementos de la radio y el cine; numerosos artículos y crónicas sobre las actividades cinematográficas en nuestros países; noticias de concursos interesantes, argumentos de películas y los programas radiales de todas las emisoras del país. En la portada, lujosamente presentada, figura un artículo de la estrella cinematográfica argentina, Libertad Lamarque, que dentro de poco tiempo llegará a Chile. Entre el numeroso material destacamos las siguientes entrevistas realizadas especialmente para "Radiománia": Alicia Barrié; Rolando Arnedo; María Cifuentes; Guillermo Gana; Edmundo Barbero; Jacques Remy; El Abuelito Lito; Federico Lombardi; Rubens de Lorenza; Leo Ray y el Trio Melódico de Donato R. Heilmann, en Chile, y en el extranjero, a Betty Grable; Sonia Henrie; y Joseph H. Davis, ex Embajador de Estados Unidos en Rusia, quien hace declaraciones sobre su visita a Hollywood.

El número presente tiene carácter extraordinario y se ven-

dantes. En este respecto, Chalmers dice:

"La mayoría, aunque no es general y puede estar sujeta a cambio a fines de 1944, se evidencia ya en la alteración de los reglamentos de exportación, especialmente para los otros países de América".

De acuerdo con sus cifras, las exportaciones de Estados Unidos en 1943 se acercaron a la suma sin precedente de 12.600 millones de dólares, de los cuales el 80 por ciento representa mercancías despachadas bajo el plan de préstamos y arrendamientos. Esta cifra muestra un aumento de 5.000 millones de dólares sobre 1942, e indica la producción creciente de la industria del país.

También calcula que las importaciones ascendieron durante el mismo período a 3 mil 400 millones de dólares, o sea, un aumento de 600 millones sobre el de 1942, y 900 millones más que el promedio anual en los años que precedieron a la guerra. En el aumento de las importaciones, los principales abastecedores son los países de América, inclusive Canadá.

UN AÑO DE VIDA CUMPLE "RADIOMANIA"

Ha entrado hoy a la circulación el N.º 12 de la Revista "Radiománia", publicación que difunde todas las actividades relacionadas con el cine, la radio y el teatro nacional y extranjero.

Al cumplir un año de vida "Radiománia" ha logrado una buena acogida de parte del público y a la vez se ha acrecentado un merecido prestigio entre el elemento artístico de la capital.

La edición que ha salido hoy consta de 78 páginas de lectura, entre las cuales podemos destacar ágilmente a destacados elementos de la radio y el cine; numerosos artículos y crónicas sobre las actividades cinematográficas en nuestros países; noticias de concursos interesantes, argumentos de películas y los programas radiales de todas las emisoras del país. En la portada, lujosamente presentada, figura un artículo de la estrella cinematográfica argentina, Libertad Lamarque, que dentro de poco tiempo llegará a Chile. Entre el numeroso material destacamos las siguientes entrevistas realizadas especialmente para "Radiománia": Alicia Barrié; Rolando Arnedo; María Cifuentes; Guillermo Gana; Edmundo Barbero; Jacques Remy; El Abuelito Lito; Federico Lombardi; Rubens de Lorenza; Leo Ray y el Trio Melódico de Donato R. Heilmann, en Chile, y en el extranjero, a Betty Grable; Sonia Henrie; y Joseph H. Davis, ex Embajador de Estados Unidos en Rusia, quien hace declaraciones sobre su visita a Hollywood.

El número presente tiene carácter extraordinario y se ven-

La Zarzuela

Me preguntó un amigo: "¿Cree Ud. que la zarzuela está dentro de eso que hemos convenido en llamar arte?"

"Depende del punto de vista en que nos situemos", le respondí. "Por lo demás, poco interesa saber si la zarzuela es o no un arte, o si está dentro del arte".

Estamos lejos de los tiempos en los cuales la clasificación de los géneros se mantenía en forma rigurosa. La zarzuela participa de algunas de las características que atañen y definen a la dramática, y de otras que están ya más lejos de ella. Claro es que si el idealismo de los griegos hizo llegar a éstos a la sublime belleza del *Hermes*, como ejemplo que está fuera de todo lo que no responde a la belleza ideal, es evidente que la zarzuela y los demás géneros dramáticos no son arte. Mas no olvidemos que fueron los griegos, precisamente, quienes hicieron de la dramática un conjunto armónico, en donde las figuras del coro y de los actores, se agrupaban en un orden escultórico, equilibrado y rítmico, como en un friso.

Si la zarzuela busca en la naturaleza, mejor todavía, en la vida, y en la sinceridad, sus fuentes de inspiración, será un arte.

Viene este exordio —tan desplazado aparentemente— a propósito de la campaña de zarzuela que nos visita. Con tal motivo quiero refrescar mi memoria con algunas notas y recuerdos sobre lo que para el teatro español representa este espectáculo.

Parece que el género zarzuelero tiene muy lejanos antecedentes. En el Siglo de Oro, el teatro fué fecundísimo rama de su literatura. Como una derivación de la dramática, surgieron pronto los intermedios musicados, algunos de los cuales se debieron a Moreto y a Quevedo.

Su plenitud, empero, comienza con una obra estrenada en 1864, "Pan y Toros", cuyo famosísimo pasacalles sirve todavía en sus acentos alegres para que las cuadrillas hagan el "pasillo" con que da comienzo la fiesta taurina.

A partir de entonces la zarzuela es ya algo definido y con perfil propio, que no es posible confundir con nada, ni siquiera con la ópera, de la cual se distingue por el carácter esencialmente vernacular y porque en aquella abundan los parlamentos sin fondo musical.

Para los españoles que no tenemos aún cuarenta años, nuestra niñez está llena de canciones que ahora, al escucharnos de nuevo, evocan profundamente el rostro de nuestros padres. Alguien, hablando de estas cosas, me decía: "No puedo oír sin emoción la romanza de 'El cabo primero'. Es como si me recitaran un íntimo y fervoroso romance viejo; el romance de la juventud de mis padres".

En el extranjero, en general, se ha creído siempre que la zarzuela era un género híbrido, sobre todo comparado con la ópera, madre opulenta de aquella. Confesaba en cierta ocasión Pablo Casals, y el testimonio es de valor, que prefería algunas zarzuelas a las mejores de las óperas.

Yo considero "La Revoltosa" y "La Verbena de la Paloma" y "Las piezas maestras del género. De las modernas, "Doña Francisquita" es una maravilla y un primer de gracia y de evocación. Parece un finísimo cartón goyesco. "La Verbena" no vale sólo por sus virtudes teatrales y por la belleza de su música. Como análisis de la actitud vital de un pueblo es superior a muchos ensayos de psicología que por ahí circulan. Recuerdo el preludio de "Jugar con fuego", como una de las más logradas páginas

musicales conocidas. "La revoltosa" es el paralelo, como evocación de los barrios típicos de Madrid, de algunas novelas galdosianas.

La popularidad del género va afortunada de los siglos XIX y XX, y fué tan grande en ese tiempo, que logró absorber casi la total actividad teatral de España. La zarzuela produjo entonces sus mejores obras dándose a conocer Chueca, Caballero, Bretón, Chapí. Después surgieron otros músicos jóvenes: Luna, Serrano y Vives, los tres levantados, y quienes supieron hacer honor a la herencia recibida de sus mayores, en obras de gran inspiración: "Molinos de viento", "La reina mora" y "Bohémios", respectivamente. El género tuvo pronto una derivación que más tarde llegó a tomar vuelo. Me refiero al llamado "género chico". Empezó éste como sainete madrileño, glosador sobre todo de las costumbres del pueblo. Después extendió sus dominios, buscó nuevos temas, entre los cuales había evocaciones históricas, cuadros de costumbres matritenses, regionalismo y hasta algunas humoradas históricas del período náutico como "La corte de Farón", tan popularizada que llegó a representarse en Australia.

Lo cierto es que la zarzuela no fué una manifestación menudada de nuestro teatro decimonónico, sino algo muy enraizado en el espíritu español, algo que en su conjunto armónico tenía la variedad matizada de la Península y que la retrataba cabalmente.

Del gran número de obras que vieron la luz de las cantinas, habrá que descontar muchas improvisaciones y muchos fracasos. Pero de todo el lote quedarán en el acervo de nuestra dramática algunas que están en el recuerdo de todos: "La viejecita", "El tambor de Granaderos", "La verbena de la Paloma", "La alegría de la huerta", "La reina mora", "Gigantes y cabezudos", "Doña Francisquita", "Maruxa" y otras muchas.

El género, siguiendo al teatro, había decaído bastante hasta el año 1936. Después nada sabemos. Sin embargo, se había notado últimamente una pequeña reacción con dos o tres músicos de inspiración. El maestro Penella había puesto su sapiencia de todos los géneros y estilos musicales al servicio de una obra que es un buen acierto: "Don Gil de Alcalá". "El cantar del arriero" fué otro momento feliz de un joven músico cuyo nombre no recuerdo en este momento. El autor de "Luisa Fernanda", buscó siempre el éxito fácil. Empero, esta zarzuela tiene algunas primicias que lograron toda su belleza, interpretadas por un gran cantante: Marcos Redondo.

Quizá la decadencia del género se deba en parte muy principal a la falta de buenos intérpretes. A Marcos Redondo se debe, precisamente, el reverdecimiento señalado. En algunas piezas logró éxitos clamorosos: "La rosa del azafrán", "El cantar del arriero", "La Dolorosa" y "La calesera". Los nombres de la Pina, la Brú, la Soler, las hermanas Irene y Leocadia Alba, Julián Ruiz, Carrera, Mejo, Manuel Rodríguez Ortas y Sagi Barba, llevaron la zarzuela a sus más sonados triunfos.

La actual temporada viene, pues, a tiempo. Es un contacto con lo español, una vuelta a lo mejor de España, porque todo lo que en España viene del pueblo —la zarzuela es algo profunda y auténticamente popular— está embobado de la más noble esencia artística, rezumando abundantemente la raíz hispánica.

ANTONIO R. ROMERA

ACADEMIA DE DIBUJO Y PINTURA "RAQUEL GONZALEZ MENDEZ"

Se encuentra abierta la matrícula en la Academia de Dibujo y Pintura "Raquel González Menéndez" que iniciará sus actividades docentes el próximo 15 del presente.

Este prestigioso establecimiento, especial para señoras, atiende la matrícula todos los días de 16 a 18 horas.

La Academia funciona en calle Vergara Opazo 31, entrándose por Avenida Bernabé O'Higgins entre Avenida España y calle República.

Los cursos funcionan los días miércoles y sábado de 14 a 17 horas.

ALIANZA DEMOCRATICA

AMPLIADO COMUNAL. — Mañana se efectuará el Ampliado de los Comités Comunales de la Alianza Democrática de la Provincia de Santiago. Esta reunión se efectuará a las 16 horas en el local de CTCCh Provincial, Huérfanos 1584. El informe sobre las tareas que corresponde a la AMANHA para la campaña electoral de Regidores. Se impartirán las instrucciones para la mejor organización de la campaña electoral. Participarán los Departamentos de la Provincia de Santiago. En forma especial se citarán diez Comunas del Primer Distrito: Providencia, Rungo, Las Comas, La Granja, Normal, Maipo, Puente Alto, Recoleta, Maipo, Quinta, O'Higgins, Balmaceda, Conchal, Puente Alto, Colina y San José de Maipo.

PROCLAMACIONES. — El Comité Provincial acordó efectuar

domingo 26, la proclamación general de los Candidatos de Alianza. Este acto se efectuará en un teatro de la capital. Se harán concentraciones preparatorias en las siguientes localidades: Viernes 17. Segunda y Tercera Plazas Yungay; Lunes 20. Cuarta y Quinta Plazas Yungay; Novena, en Alameda y Est. Central; miércoles 23. Primera Quincena y Sexta, en Plaza Artesanal; viernes 24. Séptima, Octava y Novena, en San Diego esq. Av. Militar.

Las Comunas rurales deberán comunicar la fecha de sus presentaciones al Provincial.

TELEF. 4427

NTARON POR RAD

puerto, en seguida, protagonizó una verdadera novela marítima.

Pero, sin embargo, esas contrituras que nacieron en la lejanía poseción de Chile en el Pacífico siguen en el primer plano de actualidad y constituyen los "hechos del día" en esta ciudad. Todo es así, que ayer brindaron una audición radial, en que cantaron en guitarra y formularon im-

saltes declaraciones relativas a
aventura náutica.

SOS SERA INVERTIDO MENTACION EN VIN

tación con baldosas, de importantes sectores viñamarinos.

ESPECTACULOS DE HO
VALPARAISO. — Matinée, vermouth y noche: Tierra de Padres.
COLON. — Matinée, vermouth y noche: Aloma.
REAL. — Matinée, vermouth y noche: Ultimo refugio.
VELARDE. — Matinée, vermouth y noche: Mademoiselle.

VICTORIA. — Matinée, y
mouth y noche: Locuras del t

IMPERIO. — Matinée, verano y noche: Espora por conveniencia y Yo quiero un novio.
RIVOLI. — Matinée, verano y noche: Punto negro
CONDELL. — (Continuado): chica y yo y Fiesta.
REX. — (Vista). Matinée y mouth y noche: Las puertas inferno.
BIALTO. — (Vista). Ma-

vermouth y noche: Por querer
estrella

OLIMPO. — (Vina). Mas
vermouth y noche; El cobard
La mala fatal.
MUNICIPAL. — (Vina). M
née, vermouth y noche; Por la
bertad.

**MOVIMIENTO
DE VAPORES**
PROXIMAS LLEGADAS
ALEJANDRO de Huasco.

MILLABU, de Santos.
VIÑA DEL MAR, de Iquique.
HUELÉN, de Antofagasta.

CANELOS, de Chafaral.
ALLIPEN, de Corral.
PILAR, de Antof; Jasta.
VICTOR ARANDA LEON, de Col
nel.
JUNIN, de Arica.
PROXIMAS SALIDAS
APOLO, para Arica e Intermed
PRESIA, para Guayaquil
MILLABU, para Guayaquil
VILLARRICA, para Puerto Nata
e Intermedios
UNA DEL MAR, para Arica e Int

HUELLELHUE, para Coquimbo.
ALEJANDRO, para Coquimbo.

ALLIPEN, para Iquique e intermedios.
PILAR, para Antofagasta e intermedios.
JUNIN, para Arica e intermedios.
MAULLIN, para Iquique e intermedios.

005

VENDEMOS 30.000
LADRILLOS MURALLA
v 30.000 fiscales a 650 v 550
el mil. puestos en horno -
Tratar en
T. 333 951 60

Teatinos 220, Ofic. 001

QUIEBRA FERNANDO HEDER
Donoso Quinto Juzgado Civil 1º
resolución de 9 de marzo de 1943
ordenase notificar fecha cesación pro
gos fallido propuesta por Sindicato
del 13 de mayo de 1943. — El secretario
rjo. 18 300

QUIEBRA FERNANDO HEDER
Donoso 5.º Juzgado Civil — por la
solución de fecha 8 de enero de 1943
se declaró extinguido el procedimiento

de verificación. Dentro del plantío participaron: Aurelio Fernández Barroeta y otros de provincia. 3

mas intereses; Juan Cristiano An-
lle anticipo a cuenta, premio de
prentada, Avenida Bolívar, \$ 25.000
e intereses; José 2.º Torres Eliza-
letra y gastos de protesto, Valle
Cooperativa Vitivinícola, Valle
tral, letras e intereses, \$ 103.333,33
Carlos Neisser Villavicencio, inter-
y gastos de protesto e intereses,
\$ 20.763,24; Sebastian Etcheverri,
letras y gastos de protesto, \$ 25.000
Jaime Fortuño L., sueldos e inter-
ciones, \$ 2.000; Roberto

Reng'lo, letra y gastos de
testo, \$ 6.543; José E. Fortuño
letra, \$ 20.000 Jorge Fortuño

BOMBAS

el cuartel. — El Ayudante.

EN LA LEGACION DE POLONIA.



Parte de los asistentes al cocktail que ofrecieron ayer a un grupo de sus relaciones, el Ministro de Polonia y señora Nieves Ramos Montero de Mazurkiewicz.

REUNION ARTISTICA.

Con motivo de ser hoy el día onomástico de Lilia Augusta Milliano, hija del aplaudido pianista Milly Duke, se efectuó una reunión artística a la cual asistieron, entre otros, Della Ramirez, Alejandro Lira, Cora Santa Cruz, Alicia Decurgez, Gonzalo Amor, Sonia y Myriam, Carmen Idai y los componentes de la orquesta Milly Duke.



Macizas grabadas y sellos desde \$ 120.000

CASA SOSTIN

FABRICA DE ARGOLLAS
66 — Nueva York — 66
No confundir.
Garantía seriedad rapidez.
Remítanos a provincia.

NECESITO ARRENDAR CASA

EN BAJOS, HASTA
\$ 1.400 mensuales
CON 3 DORMITORIOS Y SERVICIOS. BARRIO VICUÑA
MACKENNA O PROVIDENCIA
SIN COMISIONISTA.

PORTUGAL 32

Viajeros y veraneantes.

De Viña del Mar, han regresado don Guillermo Arthur de Arce y familia.
—Del mismo punto las familias Concha Solar y Bascuñán Vial.
—A Bolivia la señora Margarita Errázuriz de del Campo.

—De su fundo en el Sur, don Juan Esteban Montero señora y familia.
—De las Termas de Chillán han regresado Carlos Aldunate Errázuriz y señora, Gustavo Rivera Baeza y señora, Osvaldo Martínez y señora, Enrique Ortiz Vergara, Eduardo Knockaert, Hipólito Oliva y señora, Arturo Cuadros Cerda, Alfonso Somavía A. Enrique Iyer y señora y Angel Guarelo Gallo.

—De Viña del Mar don Rafael Torres Maillard señora Sylvia Balmaceda de Torres y familia.

EN EL HOTEL CARRERA.



Un grupo de sus amigas ofreció un té en honor de la señorita Isabel Haddad, para despedirla de su vida de soltera.



Matrimonios.

El señor Juan Vender Muec ha contraído matrimonio, privadamente, con la señorita Trixie Roberts Trostell.

Privadamente se efectuó el 2 del presente mes el matrimonio de la señorita Eliana Ortiz Bravo con el señor Guillermo Silva Navia.

—El sábado 4 del presente se llevó a efecto en La Cisterna el matrimonio de la señorita Fresia Rivera Río Seo con el señor Hernán Vargas Martínez.

En la ceremonia religiosa fueron padrinos por parte de la novia don Horacio Cereceda y la señora Fresia M. de Cereceda y por parte del novio la señorita Emelinda Vargas Martínez y don Angel Rivera Martínez.

A BUENOS AIRES.

Próximamente partirán a Buenos Aires don Víctor Ispico Lecaros, señora Adriana Zañartu de Blanco y familia.

—En la combinación transandina de hoy se dirigirá a Buenos Aires la señora Hilda Müller Hess (Mme. Veronique), ampliamente vinculada a nuevas actividades femeninas.

DE BUENOS AIRES.

Después de una larga estadía en Buenos Aires, han regresado por vía Panagra don Alfonso Ferrada Lillo, señora Rebecca Prieto de Ferrada y la señorita Irene Prieto Ferrada.

—Del mismo punto don Luis Ferrada Urzúa.
—Procedente de Buenos Aires se encuentra en esta el reputado pintor don Luis de Sangroniz.

EN EL CARRERA.

Las señoritas Marta Méndez I. y Sylvia Carrasco E. serán festejadas mañana con un té que le ofrecen sus amigas para despedirlas de su vida de solteras. Las adhesiones se recibieron en la Caja Central del Hotel hasta las 16 horas de mañana.

"The Carrera Melody Band" ejecutará hoy a la hora del té en el Living del Hotel el siguiente programa de música selecta: Ultimo Vals. de Oscar Strauss; Danza Española N.º 5 de Granados; Los Millones de Arlegren, Drigo; y Carmen, Fantasia de Bizet.

BAUTIZO.

En la Parroquia de Pirque, ha sido bautizada Sylvia, hija del Alcalde de Puente Alto, don Fernando Curiente y señora Irene Silva de Curiente.

Fueron padrinos don Avellano Sepúlveda y señora Sara Quintanilla de Sepúlveda.

En casa de los padrinos se efectuó a continuación una agradable reunión.

EN EL CRILLON.



Té ofrecido ayer en el Crillon a la señorita Berla Hamel con motivo de su próximo matrimonio.

EN EL CRILLON.

Mañana sábado, a las 21 horas, tendrá lugar la comida danzante, en honor de la señorita Benedita Aparicio Hortal y del señor Enrique Bernat Ferre, que le ofrecerán sus relaciones, para despedirlos de la vida de solteros.

FALLECIMIENTO.

Ha fallecido en la ciudad de Chillán el señor Julio Sepúlveda Sánchez, vinculado a distinguidas familias de esta ciudad, San Bernardo y dicha ciudad.

Su deceso ha sido muy lamentado en el círculo de sus relaciones.

NACIMIENTOS.

Ha nacido un hijo de la señora Isabel Lacoste Radrigán y del señor Arando Radrigán.

—Ha nacido un hijo del señor Cecil Fell Oxley y señora Olga Castillo de Fell.

INFORMACIONES CABLEGRAFICAS

Se estudian en E.E. UU. los planos para ferrocarril subterráneo de Santiago

TENDRIA UNA EXTENSION DE CUARENTA KILOMETROS DE VIA.— DECLARACIONES DE DON GUILLERMO ARROYO

NUEVA YORK, 8.— (U. P.).— Los diseños técnicos para la primera sección del tan discutido ferrocarril subterráneo de Santiago están siendo trazados por la firma neoyorquina Parsons, Brinckerhoff, Hogan & Macdonald, según declaró el Sr. Guillermo Arroyo Toro, de Santiago, quien dijo que una vez terminados los llevaría a Chile para ser aprobados por un grupo interesado en lanzar el proyecto.

Dijo el señor Arroyo que antes de salir de Santiago un grupo de industriales, comerciantes y banqueros chilenos le pidió obtener todas las informaciones y datos posibles sobre la construcción del subterráneo. Después de su llegada, en compañía de Luis Rubén Azocar, de Comercio Exterior, Inc., estudió los sistemas de líneas urbanas subterráneas construidas durante los últimos 20 años. Después Arroyo comisionó a Carlos H. Espejo, chileno, para que hiciera un estudio en Nueva York, para trazar los planes preliminares.

Espejo y su socio Paul Pape trabajaron juntos y proporcionaron los datos y estudios preliminares a la firma de ingenieros Parsons, Espejo, con larga experiencia en trabajo estructural de esta naturaleza en E.E. UU., dijo que había escogido a Parsons, Espejo, porque es una de las firmas más calificadas para realizar el trabajo. Parsons fueron los ingenieros consultores del Gobierno venezolano y también desarrollaron algunos proyectos brasileños.

40 KILOMETROS DE LINEA. Según los dibujos preliminares, la primera sección del subterráneo de Santiago sería de concreto armado y de 15 kilómetros de largo, y constituiría el primer eslabón de lo que se espera que eventualmente sea un sistema en forma de cruz con un total de 40 kilómetros de líneas. Las estaciones terminales estarían en el Llano San Carlos y el Canal San Carlos, y las líneas correrían por la Avenida Bulnes y la Alameda del Buzo, con una estación en la Avenida Bulnes y la Alameda del Buzo, con una estación en la Avenida Bulnes y la Alameda del Buzo.

Los ingenieros consideran el concreto armado lo más adecuado y económico para las necesidades de Chile, siendo además, contra terremotos.

Aunque no nombró a las personas interesadas, indicó que era un grupo privado que puede incluir el capital extranjero.

Plan para fomentar comercio entre E. U. y Latino América

NUEVA YORK, 8. (U. P.).— El Departamento de Estado anunció que falleció en Chicago el notable médico Frederick W. Schultz. Era especialista en enfermedades de niños.

Schultz había sido designado para establecer un hospital en el Paraguay y pensaba partir dentro de pocos días. Era muy conocido en la América Latina.

Sostiene Iglehart: 1) Que los industriales norteamericanos deben reconocer que las importaciones son tan importantes como las exportaciones; 2) Que aun al considerar las exportaciones de los Estados Unidos deben dar igual importancia a la inversión de capitales y a la capacidad administrativa en cuanto a la venta de productos manufacturados.

Dijo Mr. Iglehart: "Al término de la guerra, Estados Unidos tendrá casi todo el oro del mundo y la mayor capacidad fabril e industrial del mundo. Por otra parte, la mayoría de los compradores extranjeros carecerán del oro o de los servicios con los cuales puedan comprar nuestros artículos; ellos tendrán sólo los productos de su territorio, sus riquezas naturales y su trabajo. Si nosotros esperamos que nos compensemos a nosotros mismos, debemos comprarlos a ellos; las importaciones pagarán las exportaciones y ambos harán su trabajo".

Mr. Iglehart propugnó "un

LAS FUERZAS ALIADAS SIGUEN AVANZANDO EN F. DE BIRMANIA

FUERTE BAJAS JAPONESAS

NUEVA DELHI, 8.— (U. P.).— (Por Harold Guard).— Una información entregada hoy a la prensa, hace saber que el total de las tropas japonesas muertas en el sur de Mawngaw, donde el Hu-kwang, es de 2.300.

El general Merrill, comandante de las tropas norteamericanas que en dicho valle tomaron contacto con las fuerzas chinas que mantienen su ofensiva contra el enemigo común, ha informado que en su avance solamente ha dado muerte a 650 japoneses, contra siete norteamericanos muertos y 37 heridos.

Las posiciones norteamericanas en Walaubum se han ampliado y el comunicado de esta mañana dice que un camino al oeste de la aldea quedó bloqueado tras breve escaramuza, en que fueron muertos seis oficiales y 80 hombres de tropas japonesas. En la noche del 6 de marzo, tropas niponas trataron de escapar de la trampa tendida por las tropas chinas y norteamericanas tras un prolongado bombardeo de artillería contra las posiciones norteamericanas; los japoneses lanzaron un ataque frontal encarnizado al norte y este de Walaubum, pero fueron rechazados y el cuartel de campaña de Merrill informó que en la intención murieron no menos de 300 enemigos.

Las fuerzas chinas, que avanzan hacia el sur del valle de Hu-kwang, capturaron la aldea de Lashu-ga, en su flanco izquierdo, y en el flanco derecho, Shingban, rodearon a una fuerza enemiga de alguna consideración, según expresa el parte matutino, después de haber batido; otros despachos recibidos del frente esta mañana, expresan que la 27ª división china ocupó Lashu-ga, el día 7 del presente.

NO SE CONTEMPLAN CAMBIOS CON RESPECTO A FLOTA ITALIANA

DECLARACIONES DE CHURCHILL EN LOS COMUNES

LONDRES, 8.— (U. P.).— En sesión de la Cámara de los Comunes, el Primer Ministro Churchill dijo que no se contemplaba por el momento ningún cambio en los arreglos por los cuales los buques de guerra italianos participan en la lucha común contra el enemigo en los teatros en que operan ahora.

Expresó Mr. Churchill: "Como ha expresado el Presidente Roosevelt, la cuestión del futuro empleo y disposición de la flota italiana ha sido tema de alguna discusión y en particular se ha prestado consideración al inmediato refuerzo de la armada soviética."

"No tengo ninguna declaración que hacer sobre estas discusiones, sino decir que por ahora no se contempla ningún cambio en los arreglos con las autoridades navales italianas, según los cuales los buques y tripulaciones italianas participan en la lucha común contra el enemigo en los teatros donde ahora operan."

"Bien puede haberse decidido que era mejor dejar hasta el fin de la guerra contra Alemania y Japón sea consideración sobre la flota italiana."

De modo que la declaración de Mr. Churchill parecía indicar que ha sido encarecida.

Botado al agua nuevo crucero en Estados Unidos

QUINCY, Mass. 9 (UP).— Ha sido lanzado el crucero ligero "Springfield" de 10.000 toneladas.

El nuevo crucero es de la clase del "Cleveland". Tiene una velocidad de 32,5 millas. Su armamento comprende 12 cañones de 6 pulgadas y 12 de cinco pulgadas, anti-aéreas en torres gemelas. Su tripulación de tiempo de paz, es de 868 hombres y oficiales.

La observación de Bevan se refería a la petición extraparlamentaria de la censura británica después del anuncio de Mr. Roosevelt para que guardara silencio la prensa en los comentarios sobre el particular.



Manos adorables
aun en pleno verano

Sol ardiente, calor sofocante, baños prolongados, todo tiende a dejar las manos resacas y ásperas. Y sus manos están en constante evidencial No las descuides, devuelvalas toda su lozanía y suavidad, aplicándoles Crema Hinds varias veces al día. Su benéfica acción hará de ellas verdaderas "manos de veloz", delicadas, hermosas, adorables. Empieza. Vd. ya a usar Crema Hinds.

CREMA HINDS
de miel y almendras
SECAVIZA PROTEGE ENBELLECE

Ventas de tortas, pasteles y golosinas norteamericanas

AL BENEFICIO DEL

American War Relief Unit

SABADO, 11 DE MARZO A LAS 10.30 A. M.

Agustinas 1301, Cia. Distribuidora R. C. A. Victor

S. A. C., esquina Agustinas y Teatinos

LAS VENTAS SE EFECTUAN EN ESTE LOCAL EL SEGUNDO SABADO DE CADA MES



dos en tajadas delgadas. Se colocan en una budinera, se les agrega una taza de azúcar granulada, una taza de leche y vainilla. Se ponen al horno hasta que el camote quede cocido. Se pueden servir fríos o calientes.

NOTICIAS DEL CULTO EVANGELICO

La Primera Iglesia Metodista, situada en la Avenida Portales 2610, celebrará el próximo domingo 12 el servicio anual de Concentración de todos sus miembros y adherentes. Se dará a conocer el programa del año y se presentará el plan de acción inmediata. En el culto de las 11.15 horas el pastor Pedro Zottel predicará sobre el tema: "El Misterio de la Vida". Se invita cordialmente al público a concurrir a este acto.

Camotes con leche: Los camotes se cortan cru-

EL FRENTE RUSO



En el presente mapa podemos apreciar la ubicación de Tarnopol, el territorio polaco, en cuyas calles se libra una encarnizada lucha. Otras fuerzas rusas han llegado ya a 65 kilómetros de Nikolaev, sobre la desembocadura del río Bug.

ALEMANES REUNEN RAPIDAMENTE SUS RESERVAS PARA LANZARLAS CONTRA LAS FUERZAS DE ZHUKOV

DE ALLAN OSBORNE, ESP. PARA "LA NACION"

LONDRES, 9. — (Especial). — Como se desconocía, el alto mando alemán ha reunido rápidamente todas las reservas que ha encontrado a mano para lanzarlas en contra del ejército del Mariscal Gregory Zhukov, que rompió el frente alemán en uno de sus puntos más críticos: la Ucrania occidental. La reacción alemana ha sido rápida, en realidad, pero no lo bastante como para impedir que los rusos consiguieran uno de sus más ambicionados objetivos. La principal ruta de suministros para el ejército alemán del sur, fué cortada y no hay razones suficientes para dudar de que permanecerá cortada ya, definitivamente.

Los próximos días dirán si el ejército de Zhukov está operando con fuerzas suficientes para mantener el avance iniciado y llegar hasta el Alto Dniéster. El logro de este objetivo es la consecuencia lógica de la victoria obtenida en la primera fase de la nueva ofensiva y consolidada, definitivamente, lo conseguido con ella.

La cuestión estriba ahora en saber cuáles serán los próximos movimientos de los otros tres ejércitos rusos apostados frente a las precarias posiciones del Mariscal Manstein en el suroeste de Ucrania. Estos ejércitos fueron a iniciar un ataque simultáneo y concentrado aniquilador, pero pueden también iniciar una serie de ataques escalonados especialmente en los flancos, con el propósito de desgarrar al ejército de Manstein, dividiéndolo en pequeños grupos y forzarlo a una retirada sin orden. Esta última táctica pudiera ser, a más largo plazo, pero sería tal vez menos costosa y de resultados más seguros.

La nueva situación creada en el sur, repercutiría necesariamente sobre la posición estratégica alemana en el frente septentrional. Refuerzos de tropas y materiales tendrán que ser enviados de urgencia hacia el sur, y esto en el momento en que los rusos mantienen un frente amenazador de más de quinientos kilómetros desde el Golfo de Finlandia hasta más al sur de Vitebsk. Este frente pudiera ponerse de nuevo en movimiento en cualquier momento.

ALLAN OSBORNE

Objetivos principales de la ofensiva aérea aliada

EXCLUSIVO PARA "LA NACION", POR L. F. KEEMLE

NUEVA YORK, 9. — (U. P.). — Los bombarderos aliados están manteniendo viva la sostenida ofensiva aérea contra Alemania, que se ha convertido en una campaña de destrucción sin paralelo. Parece haberse ensanchado el círculo de la ofensiva, combinándose en constantes operaciones sobre diversos objetivos hasta ahora tocados sólo de tiempo en tiempo.

Algunos de los principales propósitos de las fuerzas aéreas combinadas británico-americanas, que operan de día y de noche, son los siguientes:

1.0 — Destruir las fuerzas de combate de la Luftwaffe, embistiéndolas en el aire.

2.0 — Dejar fuera de combate la fuente de reemplazos de la Luftwaffe, destruyendo las fábricas y plantas de armamento en el terreno, cerciorándose así de que una vez destruidas las fuerzas de la Luftwaffe, permanecerán destruidas.

3.0 — Estropear otras fuentes esenciales de producción de guerra alemanas y el sistema de comunicaciones.

4.0 — Aniquilar a Berlín como centro del sistema guerrero nazi y de la producción nacional.

El ataque del miércoles, a la luz del día contra Berlín, por cerca de 2,000 aviones norteamericanos de bombardero y caza, adelantó en cierto grado todos los propósitos, particularmente el 1.0 y el 4.0. La Luftwaffe fué forzada a la acción en masa en defensa de los blancos vitales y tuvo fuertes pérdidas. Los aviones de combate norteamericanos destruyeron 83 aviones nazis y falta la cuenta de las víctimas de los bombarderos.

En el ataque del lunes, los bombarderos norteamericanos derribaron 93 aviones nazis, y los aviones de combate derribaron 83, haciendo un total de 176, que se estima ser como la mitad de la vacilante producción mensual de Alemania. Estados Unidos perdió 38 bombarderos y 18 cazas, contra 68 bombarderos y 11 cazas, el lunes.

Según se supone, la campaña continuará con toda intensidad, no obstante el costo, ya que las fuerzas aliadas, como es obvio, pueden soportar las pérdidas, mientras que Alemania no puede. El último asalto a Berlín, también produjo fuertes pérdidas, casi aniquilando las fábricas de rodamientos Erker en las afueras de Berlín, la principal fuente restante de ese elemento esencial para aviones y otras máquinas de guerra de Alemania.

Fuó arrojado un número sin precedente de bombas incendiarias que produjeron incendios de un extremo a otro de Berlín, y se conjetura otra vez si podría haber sido abandonada la capital, lo que sería un golpe decisivo a la moral alemana.

LOUIS F. KEEMLE

EL PROCESO CONTRA CHAPLIN

HOLLYWOOD, 9. (U. P.). — El juez Federal J. P. T. O'Connor, rechazó siete mociones sustanciales de acusación para le-

RUSO ENTRAN EN TARNOPOL

Resumen de la guerra

NUEVA YORK, 9. — (U. P.). — Según las noticias recibidas o captadas por la United Press en el curso de las últimas 24 horas, la situación en los diversos teatros de la guerra era esta noche la siguiente:

GUERRA AEREA. — Berlín fué bombardeado por segunda vez por grandes formaciones aéreas norteamericanas durante el día, y la Luftwaffe opuso muy poca resistencia.

RUSIA. — Los soviéticos avanzaron 60 kilómetros desde Krivoriog, llegando en algunos puntos hasta 65 kilómetros del Mar Negro.

ITALIA. — La Batalla de Italia se intensificó en el aire al atacar ambos contendores las líneas de abastecimiento de su contrario, preparándose para la cuarta batalla de las cabecezas de diciembre.

BIRMANIA. — Los norteamericanos extendieron sus posiciones alrededor de Wawlabum. Los chinos ocuparon una nueva aldea en una ofensiva contra los japoneses cerrados.

PACIFICO SUDOCIDENTAL. — Mil soldados de caballería, que operan sin sus cabalgaduras, infligieron pérdidas de diez por uno a 4,000 japoneses que resisten en las islas del Almirantazgo. La infantería de Marina en Wilaumez avanzó en un ataque sorpresivo.

LLEGO A LONDRES



LONDRES, 9. — (U. P.). — La Exchange Telegraph Company informa que el Rey Pedro de Yugoslavia llegó a Gran Bretaña, acompañado por el Premier Bolívar Purić y el Ministro de Interior Milicevich.

Se tiene entendido que pronto se iniciarán las conversaciones con los funcionarios británicos.

PENA DE MUERTE CONTRA P. PUCHEU PIDIO EL FISCAL

ARGEL, 9. — (U. P.). — Por Doct. Coe. El General Pierre Pucheu, pidió la pena de muerte para Pucheu, terminando el resumen de las acusaciones con las siguientes palabras: "Debe castigar sin piedad. Pucheu merecía la muerte. Francia espera vuestro fallo".

Las primeras dos horas de su discurso, Weiss dedicó principalmente a la lectura de extractos de los diarios de Vichy y a los boletines oficiales del Ministerio del Interior. En la última media hora acusó a Pucheu de tener "una grave responsabilidad personal en la nazificación de la policía de Vichy. El tuvo un sitio escogido en la alcaidía falange encabezada por ese anciano. Para los franceses, Pucheu fué el alma de la represión y sus actos hicieron correr la sangre francesa".

El General Weiss acusó a Pucheu de conspirar contra la seguridad del Estado, afirmando: "Nuestro juramento sería poner en duda la legalidad del Gobierno de Vichy".

Pidió a la Corte que, "al condenar a Pucheu, establezca como crimen el hecho de una participación del Estado, afirmando: "Nuestro juramento sería poner en duda la legalidad del Gobierno de Vichy".

Después de la acusatoria de Weiss, el segundo abogado de la defensa, Alfred Goutebaron, de Argel, habló en defensa de Pucheu. Pucheu tendrá la oportunidad de hablar finalmente antes que la Corte formada por cinco jueces, se retire para dictaminar el fallo.

La Sala de la Corte, mientras los abogados pedían inútilmente que se retirara el dictamen debido a la no presencia de una mujer en el Gran Jurado Federal.

Berlin atacada nuevamente

Penetración de 60 klmts. en las líneas nazis

Berlin atacada nuevamente

No hubo oposición seria de la Luftwaffe

Mayor intensidad de los raids

LONDRES, 9. — (U. P.). — (Por Walter Cronkite). — Las fortalezas volantes y cuadriformes Liberator de la 8.ª Fuerza Aérea que comandó el mayor general James Doolittle, volvieron a atacar Berlín hoy, cerrando así la primera semana del implacable sitio aéreo norteamericano contra la capital alemana.

Los gigantes bombarderos, cumpliendo con la nueva fase destinada a eliminar el resto del potencial bélico que queda a la destruida Berlín y al mismo tiempo limpiar los cielos de las fortalezas de la Luftwaffe, volvieron sobre el distrito capital del Reich por cuarta vez en seis días: sus visitas fueron precedidas — hará mañana justamente una semana — por la primera batalla ofensiva de los cazas norteamericanos contra la ciudad; el de hoy fué el segundo ataque consecutivo, y el tercero en cuatro en que las fortalezas y Liberator llegaron con grandes fuerzas sobre Berlín.

Los ataques norteamericanos que han ido en aumento desde su pequeño comienzo el sábado pasado, siguen con ritmo acelerado, y ya han llegado a realizar con los tres más grandes ataques que la RFA haya lanzado contra la capital más bombardeada del mundo. En una sola ocasión la RFA atacó tres días seguidos a Berlín, los días 27, 28 y 29 de enero, lanzando un total de 5,000 toneladas y a costa de 124 aparatos. Es probable que los norteamericanos no igualen ese tonelaje; la 8.ª Fuerza Aérea perdió 106 bombarderos pesados y 26 cazas en los dos primeros ataques intensos, el lunes y miércoles, pero la Luftwaffe perdió 135 cazas ante la puntería de los artilleros de fortalezas y Liberator y otros 168 ante las acometidas de los cazas.

En contraste con los dos primeros grandes ataques — el 6 y el 8 — la radio alemana no mencionó hoy grandes batallas aéreas en la ruta sobre la ciudad, y los primeros tripulantes de bombarderos que regresaron de Berlín expresaron que no tuvieron oposición de caza; de la Luftwaffe al converger sobre ella desde varias direcciones, de acuerdo con la hora fijada. Las bombas las arrojaron a través de capas de nubes y a pesar del intenso fuego antiaéreo.

Este último se debió evidentemente, al hecho que el mal tiempo obligó a permanecer en tierra a los cazas; el fuego antiaéreo, declararon los pilotos fué verdaderamente desesperado y el más intenso que los norteamericanos hayan encontrado hasta ahora. Todo indica, sin embargo, que las pérdidas no fueron muchas. El ataque se cumplió empleando los bombarderos sobre la capital en varias oleadas. Antes que regresaran sus bases, los pilotos pudieron ver varias gruesas columnas de humo que cruzaban las altas nubes, dando testimonio de la devastación causada.

La mayoría de los grupos de cuadriformes no avistaron cazas; otros informaron haberlos visto a distancia, en grupos de dos o tres que apenas se acercaron al límite de la visibilidad, para luego alejarse. Un grupo dijo cuenta que se le aproximaron 12 cazas enemigos, pero que ninguno atacó.

Fué hoy la primera vez que los bombarderos norteamericanos cruzaron por el pleno centro de Berlín, lo que puede justificarse el hecho que el mal tiempo fué el primer antiaéreo más intenso que en ocasiones previas; estos disparos incluyeron proyectiles cohetes.

En el frente principal del 5.º ejército, dicen los despachos, la intensidad de la lucha

Los cazas y portabombas de la fuerza aérea aliada del Mediterráneo, sin encontrar casi oposición, efectuaron batidas tras batida a poca altura sobre la cabecera de puente, en apoyo de las fuerzas de tierra, al tiempo que, en rápidos y eficaces ataques, castigaron en cesantemente las unidades de infantería y blindadas de Koeln, que se reagrupan en las zonas de retaguardia para lo que se espera que sea un nuevo asalto en grande escala contra las posiciones aliadas.

Los ataques alemanes de ayer se registraron en puntos defendidos por las fuerzas norteamericanas al suroeste de Aprilia; su propósito evidente fué encontrar un punto débil para abrir una brecha, pero ambos ataques, lanzados con fuerzas relativamente pequeñas, fueron rechazados con el apoyo de la artillería.

Las patrullas de ambos bandos tuvieron continuos choques, pero no condujeron a combates de las posiciones dignas de mención.

En el frente principal del 5.º ejército, dicen los despachos, la intensidad de la lucha

Obús de 4,2 pulgadas emplea el Ejército de EE. UU.

WASHINGTON, 9. — (U. P.). — La Secretaría de Guerra anunció que a los armamentos especializados del ejército se ha añadido un obús de calibre 4,2 pulgadas, que acaba de perfeccionarse y se emplea con mortifera eficacia en los frentes del Pacifico y Europa.

Agrega que el obús es conocido familiarmente por el nombre de "Goon gun" y posee la misma fuerza de la artillería ligera. Puede lanzar una veintena de proyectiles de 24 libras a una distancia de cuatro kilómetros en 60 segundos. Se usó por primera vez en la campaña de Sicilia, en julio pasado, y desde entonces su precisión y versatilidad se ha ganado la admiración de las fuerzas norteamericanas y el terror del enemigo en todos los teatros mayores de operaciones. Pesa menos de 300 libras y permite la movilidad y facilidad de las operaciones. Desmontado se puede transportar en terrenos donde la artillería más pesada es inamovible.

El portavoz del Cuartel General local expresó que la pobre visibilidad impidió la observación de los daños causados en Tiburtina, pero informó que los recientes bombardeos de las instalaciones ferroviarias de la zona de Roma "avanzaron gravemente" esos puntos vitales para el tráfico de refuerzos y abastecimientos de enemigo.

El empalme ferroviario de Orte, a 65 kilómetros al norte de Roma, fué atacado por bombarderos medianos Mitchell, que lanzaron toneladas de bombas sobre instalaciones vitales, como depósitos y vagones de carga.

Otros aviones ametrallaron y atacaron en picada objetivos camineros y ferroviarios en Montelido de Castro, sobre la costa occidental y al norte de Roma.

El portavoz del Cuartel General local expresó que la pobre visibilidad impidió la observación de los daños causados en Tiburtina, pero informó que los recientes bombardeos de las instalaciones ferroviarias de la zona de Roma "avanzaron gravemente" esos puntos vitales para el tráfico de refuerzos y abastecimientos de enemigo.

El empalme ferroviario de Orte, a 65 kilómetros al norte de Roma, fué atacado por bombarderos medianos Mitchell, que lanzaron toneladas de bombas sobre instalaciones vitales, como depósitos y vagones de carga.

Otros aviones ametrallaron y atacaron en picada objetivos camineros y ferroviarios en Montelido de Castro, sobre la costa occidental y al norte de Roma.

El portavoz del Cuartel General local expresó que la pobre visibilidad impidió la observación de los daños causados en Tiburtina, pero informó que los recientes bombardeos de las instalaciones ferroviarias de la zona de Roma "avanzaron gravemente" esos puntos vitales para el tráfico de refuerzos y abastecimientos de enemigo.

El empalme ferroviario de Orte, a 65 kilómetros al norte de Roma, fué atacado por bombarderos medianos Mitchell, que lanzaron toneladas de bombas sobre instalaciones vitales, como depósitos y vagones de carga.

Otros aviones ametrallaron y atacaron en picada objetivos camineros y ferroviarios en Montelido de Castro, sobre la costa occidental y al norte de Roma.

El portavoz del Cuartel General local expresó que la pobre visibilidad impidió la observación de los daños causados en Tiburtina, pero informó que los recientes bombardeos de las instalaciones ferroviarias de la zona de Roma "avanzaron gravemente" esos puntos vitales para el tráfico de refuerzos y abastecimientos de enemigo.

Ofensiva nipona contra Bougainville?

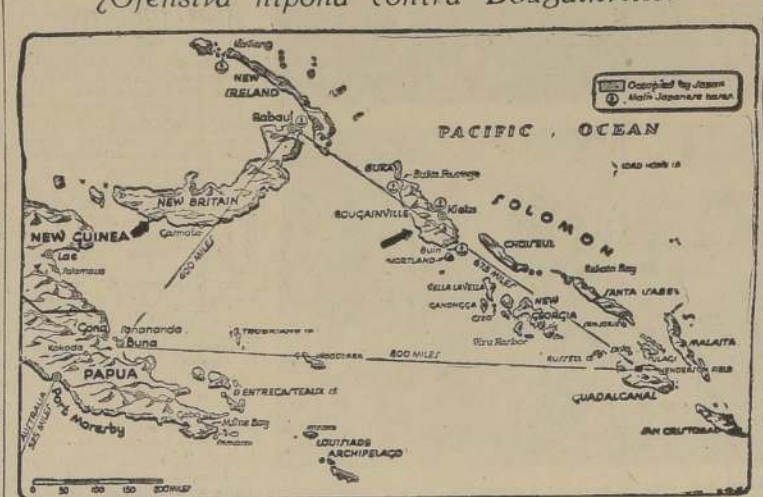

LONDRES, 9. — (U. P.). — La DNB y la agencia Domei, informaron desde Tokio, que, formaciones japonesas reforzadas lanzaron una ofensiva general contra Bougainville, al amanecer del día 8 de marzo cerca de Torokina fueron atacadas las posiciones de los norteamericanos y australianos. El aeródromo enemigo No 3 fué conquistado por los japoneses y otro se encuentra casi en mano de los japoneses, mientras que prosigue la lucha por un tercero.

Otra columna japonesa avanza desde la región montañosa en la ribera derecha del río Sava, ocupó una posición de 750 metros de altura cerca de Torokina y continúa avanzando.

Intensa actividad aérea en el frente de Italia

RECHAZADOS 2 ATAQUES DE LOS NAZIS EN ANZIO

NAPOLES, 9. — (U. P.). — (Por Chris R. Cunningham). — Dos nuevos ataques alemanes, lanzados en pequeña escala contra las posiciones aliadas del perímetro de la cabecera de puente de Anzio, fueron desbaratados en sus comienzos en el día de ayer, acusa el comunicado dado hoy por los jefes de operaciones, que al mismo tiempo consignaron la continuada acción de los bombarderos que volvieron a atacar las líneas de abastecimientos de los nazis desde Italia Central hasta los frentes de batalla al sur de Roma.

Los cazas y portabombas de la fuerza aérea aliada del Mediterráneo, sin encontrar casi oposición, efectuaron batidas tras batida a poca altura sobre la cabecera de puente, en apoyo de las fuerzas de tierra, al tiempo que, en rápidos y eficaces ataques, castigaron en cesantemente las unidades de infantería y blindadas de Koeln, que se reagrupan en las zonas de retaguardia para lo que se espera que sea un nuevo asalto en grande escala contra las posiciones aliadas.

Los ataques alemanes de ayer se registraron en puntos defendidos por las fuerzas norteamericanas al suroeste de Aprilia; su propósito evidente fué encontrar un punto débil para abrir una brecha, pero ambos ataques, lanzados con fuerzas relativamente pequeñas, fueron rechazados con el apoyo de la artillería.

Las patrullas de ambos bandos tuvieron continuos choques, pero no condujeron a combates de las posiciones dignas de mención.

En el frente principal del 5.º ejército, dicen los despachos, la intensidad de la lucha

Obús de 4,2 pulgadas emplea el Ejército de EE. UU.

WASHINGTON, 9. — (U. P.). — La Secretaría de Guerra anunció que a los armamentos especializados del ejército se ha añadido un obús de calibre 4,2 pulgadas, que acaba de perfeccionarse y se emplea con mortifera eficacia en los frentes del Pacifico y Europa.

Agrega que el obús es conocido familiarmente por el nombre de "Goon gun" y posee la misma fuerza de la artillería ligera. Puede lanzar una veintena de proyectiles de 24 libras a una distancia de cuatro kilómetros en 60 segundos. Se usó por primera vez en la campaña de Sicilia, en julio pasado, y desde entonces su precisión y versatilidad se ha ganado la admiración de las fuerzas norteamericanas y el terror del enemigo en todos los teatros mayores de operaciones. Pesa menos de 300 libras y permite la movilidad y facilidad de las operaciones. Desmontado se puede transportar en terrenos donde la artillería más pesada es inamovible.

El portavoz del Cuartel General local expresó que la pobre visibilidad impidió la observación de los daños causados en Tiburtina, pero informó que los recientes bombardeos de las instalaciones ferroviarias de la zona de Roma "avanzaron gravemente" esos puntos vitales para el tráfico de refuerzos y abastecimientos de enemigo.

El empalme ferroviario de Orte, a 65 kilómetros al norte de Roma, fué atacado por bombarderos medianos Mitchell, que lanzaron toneladas de bombas sobre instalaciones vitales, como depósitos y vagones de carga.

Otros aviones ametrallaron y atacaron en picada objetivos camineros y ferroviarios en Montelido de Castro, sobre la costa occidental y al norte de Roma.

El portavoz del Cuartel General local expresó que la pobre visibilidad impidió la observación de los daños causados en Tiburtina, pero informó que los recientes bombardeos de las instalaciones ferroviarias de la zona de Roma "avanzaron gravemente" esos puntos vitales para el tráfico de refuerzos y abastecimientos de enemigo.

El empalme ferroviario de Orte, a 65 kilómetros al norte de Roma, fué atacado por bombarderos medianos Mitchell, que lanzaron toneladas de bombas sobre instalaciones vitales, como depósitos y vagones de carga.

Otros aviones ametrallaron y atacaron en picada objetivos camineros y ferroviarios en Montelido de Castro, sobre la costa occidental y al norte de Roma.

El portavoz del Cuartel General local expresó que la pobre visibilidad impidió la observación de los daños causados en Tiburtina, pero informó que los recientes bombardeos de las instalaciones ferroviarias de la zona de Roma "avanzaron gravemente" esos puntos vitales para el tráfico de refuerzos y abastecimientos de enemigo.

El empalme ferroviario de Orte, a 65 kilómetros al norte de Roma, fué atacado por bombarderos medianos Mitchell, que lanzaron toneladas de bombas sobre instalaciones vitales, como depósitos y vagones de carga.

Otros aviones ametrallaron y atacaron en picada objetivos camineros y ferroviarios en Montelido de Castro, sobre la costa occidental y al norte de Roma.

El portavoz del Cuartel General local expresó que la pobre visibilidad impidió la observación de los daños causados en Tiburtina, pero informó que los recientes bombardeos de las instalaciones ferroviarias de la zona de Roma "avanzaron gravemente" esos puntos vitales para el tráfico de refuerzos y abastecimientos de enemigo.

El empalme ferroviario de Orte, a 65 kilómetros al norte de Roma, fué atacado por bombarderos medianos Mitchell, que lanzaron toneladas de bombas sobre instalaciones vitales, como depósitos y vagones de carga.

SOVIETICOS A SOLO 56 KLMTS. DE NIKOLAEV

Cayó Staro-Konstantinov

MOSCÚ, 9. — (U. P.). — (Por Harrison Salisbury). — Los ejércitos soviéticos, en poderosas ofensivas, penetraron 60 kilómetros en la última saliente de la Wehrmacht en las afueras del Dnieper, arrastrando hasta esta noche a sólo 56 kilómetros de Nikolaev, el importante puerto del Mar Negro; simultáneamente, en la Ucrania Occidental, las fuerzas del mariscal Zhukov, penetraron en las calles de Tarnopol, antiguo empalme ferroviario polaco, cuya caída puede anticiparse para los próximos 24 horas.

Atacando las últimas y valientes defensas del enemigo con poderosas fuerzas de todas las armas, las tropas soviéticas de Zhukov formaron además al gran centro de la defensa alemana de Staro-Konstantinov, a 40 kilómetros al noreste de Prukuv.

Dos órdenes del Día del mariscal Stalin y un detallado plan de operaciones del alto mando, revelaron el comienzo de lo que parece ser la fase de avance. Más allá de la línea del Ejército Rojo para liberar a Ucrania y deshacer a los ejércitos de von Manstein en el frente meridional.

La primera de ellas revela que, vencidas las defensas de la ribera occidental del río Ingulets, el Tercer Ejército de Ucrania al mando del general Rodion Malinovsky, operando en un frente de 170 kilómetros, derrotó a nueve divisiones alemanas — tres de tanques y seis de infantería — y que equivalen a unos 135 mil hombres; en su avance capturaron estas tropas Novy-Bug y Zazanka, centros de distrito de la región de Nikolaev, y prosiguiendo el avance en horas de hoy jueves llegarán hasta la estación ferroviaria de Gornoyarsk, 65 kilómetros al noreste de Nikolaev.

Más de 200 otros pueblos cayeron en esta ofensiva, que ha establecido una profunda cuna en el flanco de la saliente alemana que tiene su base meridional en la línea de las tropas soviéticas en los sectores de Yampol y Zvenigorodka amenazan obligar a von Manstein a retirarse hacia Rumania, esta nueva ofensiva, que en cuatro días representó para Malinovsky un avance de 30 a 60 kilómetros, tiene su proyección directa hacia los importantes puertos de Ochakov y Nikolaev, cuya caída no sólo daría al comando ruso las necesarias bases para su ofensiva del Mar Negro, sino que amenazaría a las tropas alemanas que aún se mantienen en el estrecho sector al noreste de Kharson.

Un anuncio hecho esta noche expresa que en los cuatro días de lucha consignados en el Orden del Día de Stalin, los alemanes tuvieron, según cifras preliminares, 8,000 muertos y 1,000 heridos.

ORDEN DEL DIA DE STALIN

A MALINOVSKY

La Orden del Día dirigida a Malinovsky dice:

"Las tropas del Tercer Frente de Ucrania, habiendo triunfado en la ofensiva, forzaron el río Ingulets, irrumpieron a través de poderosas defensas alemanas y la orilla occidental del río, y en cuatro días de batallas ofensivas avanzaron de 30 a 60 kilómetros habiendo ampliado su brecha a un frente de 170 kilómetros de ancho."

"En el curso de la ofensiva nuestras tropas infligieron una gran derrota a tres divisiones de tanques y seis de infantería, capturaron Novy-Bug, Kamenka, centros de distrito de la región de Nikolaev, y más de 200 otros pueblos. Y además cortaron el ferrocarril de Dolinka-Nikolaev."

"Se distinguieron en las operaciones tropas de infantería, artillería, tanques, aviones, fuerza aérea así como unidades técnicas, al mando de 16 generales, unidades que en adelante llevarán el nombre de Novy-Bug."

"El triunfo será celebrado en Moscú a las 9 A. M. con 20 minutos de silencio por 224 ciudades de artillería."

Novy-Bug está a 68 kilómetros al suroeste de Krivoriog y a 10 kilómetros al noreste de Nikolaev; Kamenka está a 45 kilómetros al noreste de Nikolaev. Dolinka se encuentra a 50 kilómetros al noreste de Krivoriog.

LAS OFENSIVAS DEL MAR NEGRO

RISCAL ZHUKOV

Capturando más de 100 pueblos aparte de Staro-Konstantinov, el Primer Ejército de Ucrania, al mando del mariscal Zhukov, avanzó casi 15 kilómetros en Ucrania Occidental, a tiempo que se abrió paso con columnas blindadas hasta Tar-

(PASA A LA PAG. 7)

Los alemanes se fortifican a lo largo del Vístula

MOSCÚ, 9. (U. P.). — El periódico "Wolna Polska" informó que los alemanes están haciendo grandes preparativos para la batalla de Polonia, y que están construyendo fortificaciones a lo largo del Vístula. Dice que se están construyendo fortificaciones a lo largo del Vístula, y que se están construyendo fortificaciones a lo largo del Vístula.

El total de las pérdidas norteamericanas en las bajas de la Marina son 162,282, de las cuales, 37,853, muertos.

El total de las pérdidas norteamericanas en las bajas de la Marina son 162,282, de las cuales, 37,853, muertos.

El total de las pérdidas norteamericanas en las bajas de la Marina son 162,282, de las cuales, 37,853, muertos.

El total de las pérdidas norteamericanas en las bajas de la Marina son 162,282, de las cuales, 37,853, muertos.

El total de las pérdidas norteamericanas en las bajas de la Marina son 162,282, de las cuales, 37,853, muertos.

El total de las pérdidas norteamericanas en las bajas de la Marina son 162,282, de las cuales, 37,853, muertos.

El total de las pérdidas norteamericanas en las bajas de la Marina son 162,282, de las cuales, 37,853, muertos.

**URUGUAY SIGUE ESTUDIANDO
SU POLITICA CON ARGENTINA**

GUATEMALA Y HONDURAS NO RECONOCEN EL
GOBIERNO DE FARREL

MONTEVIDEO, 9.— (U. P.).— Uruguay sigue estudiando la situación de Argentina. El Ministro de Relaciones señor Serrato confirmó a la United Press esta tarde los informes anteriores en el sentido que pasarían varios días antes de que se llegara a una decisión final.

REANUDADOS LOS
SERVICIOS DE LA
UNITED PRESS

NUEVA YORK, 9 (U. P.).—Hoy fue autorizada la reanudación del servicio de la United Press en Montevideo, entre Uruguay y Buenos Aires. La Prensa Unida, subsidiaria de la United Press en Argentina, reanuda sus operaciones normales el martes 7 a la terminación una sus pensiones de tres días de sus medios de prensa y telefónicos de Montevideo y telefónicos de "Radio Sur".

Durante esa suspensión siguió normalmente el servicio de la U. P. entre Argentina y todos los demás países. El mis-

En Uruguay fue mantenido el silencio y por radio desde Nueva York.

La Prensa Asociada, subsidiaria de la Associated Press en la América Latina, fue sujeta a suspensión similar en Argentina el 6 de marzo. Además, los medios de comunicación por radio de la A. P. en Buenos Aires y su hijo directo utilizado para transmitir noticias a la Prensa Asociada desde Buenos Aires. Montevideo, fueron suspendidos junto con las operaciones de una empresa argentina afiliada a la A. P.

Hoy fueron levantadas las órdenes que afectaban a la A. P. y a sus agencias.

Anoche, la dirección de correos y telegramas de Argentina dió a la publicidad un largo comunicado.

Las relaciones Exteriores de Uruguay señalan que el ministro de que "no influyó en la decisión del Uruguay, la actitud de otros países," se estima en estas condiciones.

El Brasil podría acelerar una declaración oficial uruguaya en un futuro cercano. El Embajador del Brasil, el señor Serrato, visitó a Serrato por última vez en la mañana, ausentándose hoy por la vía aérea para un viaje de marzo. El Ministro Consejero brasileño, doctor Deane Coimbra, se encuentra en Montevideo. Vargas y Aranha no se han oído aun. Es necesario tener presente que el Brasil está en guerra con el Ecuador, Colombia y los EE. UU. El Gobierno del Brasil mantiene una actitud de reserva frente al caso Argentina y no se puede tomar como un signo de referencia que fue el Brasil el primer estado americano que reconoció al presidente Vargas luego del golpe del cuatro de junio.

POSICIÓN DE GUATEMALA
CIUDAD DE GUATEMALA, 12 de mayo (U. P.).—El Gobierno guatemalteco

macho sobre la organización de tanto de la U. P. como la A. P., en Argentina. Dice que la investigación de esas agencias fué ordenada "a causa de la radi difusión y publicación en países extranjeros de falsas noticias".

El Sr. GARCIA, en su turno, hizo un anuncio: "Consecuente con sus obligaciones internacionales, observa con atención los acontecimientos políticos de Argentina y desea sinceramente que una vez que sea demostrada la cooperación interamericana, sea posible el mantenimiento de la paz."

estas relaciones con los asun-
tos nacionales, evidentemente
inspirados por un deseo de co-
locar las Instituciones naciona-
les en descrédito, causar des-
contento entre los pueblos, re-
flectar mal sobre el Gobierno y
dañar y perjudicar otros inte-
reses, tales como el comercio,
la industria y la producción ar-
gentinas".

**LOS NAZIS RECONOCEN GRANDES
DAÑOS EN CAPITAL ALEMANA**

BERLIN ASEGURA QUE FUERON DERRIBADO 122
AVIONES NORTEAMERICANOS

ESTOCOLMO, 9.- (U. P.)- COMENTARIOS SOBRE ES.

TAS OPERACIONES

Nuevo raid de terror contra Berlín. Hubo daños en varios distritos de la ciudad, y bajas entre la población civil".

No mencionó como ayer, esta agencia, que se hubieran librado batallas aéreas intensas.

que las defensas alemanas, que individualmente los objetivos asignados.

El factor psicológico es también importante: de noche, las explosiones e incendios causan más miedo y pánico que los ataques diurnos; además, durante la noche hay más confusión y es más difícil la labor de extinguir las conflagraciones.

112 AVIONES DERRIBADOS.
El comando alemán, refiriéndose en su parte diaria a la acción de ayer, sostuvo que 113

aviones atacantes fueron derribados por las defensas alemanas, incluso 66 bombarderos cuádrumotores; no dio a conocer las prisioneros ni los heridos.

El anuncio de la DNB sobre el ataque de hoy, que no contiene aún cifras sobre las pérdi-

Según la Agencia, Zeppelin expresó que "la idea es indudablemente tentadora para los rusos", debido a las dudas que tiene el alto comando soviético de

del mediodía, fueron atacadas por las baterías antiaéreas pesa-

das y muy pesadas en la ruta hacia y desde el blanco, y particularmente sobre el Gran Berlín. El fuego antiaéreo, que se transformó en verdaderas andanadas con tal fin, debido a las necesidades del frente. Opinó Zepellin que el T. B.-7 es el mejor bombardero soviético para este fin, pero que "no puede com-

...pararse con los aviones norteamericanos o británicos". No

Las oleadas de bombarderos enemigos; una cantidad de ellos fueron derribados. Se observó como varios bombarderos se precipitaron como enormes antorchas desde entre las nubes para estrellarse contra la alegre

Estas formaciones enemigas aprovecharon esas nubes para

VENDEDOR

Las defensas aéreas alemanas, aún cuando fueron gravemente

obstaculizadas por el tiempo desfavorable, combatieron energicamente al enemigo y destruyeron una cantidad de bombarderos cuadrimotrices y cazas. Los for-

atacadas por las defensas ale-

manas."

18

INFORMACIONES DE ALTO INTERES CONTIENE 59.a MEMORIA DE FF. CC.

DESENVOLVIMIENTO DE LAS ACTIVIDADES DE LA EMPRESA A PESAR DE LA ESCASEZ DE EQUIPO Y MATERIALES

La 59.ª Memoria de los FF. CC. del Estado correspondiente al año 1942 que acabamos de recibir contiene interesantes informes.

Del examen de esta memoria se desprende que, a pesar de la escasez de equipo y materiales, se logró, gracias a un sostenido esfuerzo, atender en debida forma el transporte, que en el referido año, acusó un aumento considerable en relación al año anterior.

Cuando el Director General asumió en 1939 sus altas funciones, señaló al Supremo Gobierno, las deficiencias de que adolecía el servicio, especialmente en lo que respecta a equipo rodante.

Esta situación ha subsistido y aún se ha agravado por el desgaste propio del material, que ha excedido en su uso ha debido ser sometido a un trabajo extraordinario, para atender el inusitado aumento del transporte tanto de carga como de pasajeros.

De los muchos datos que contiene esta memoria entresaca, los que mayor interés pueden tener para el público.

El número de pasajeros transportados por ferrocarril en 1942, fue de 20.373.360 contra 18.348.383 del año 1941, lo que significa un aumento de 11 por ciento.

Por este rubro la Empresa tuvo una entrada de \$ 208.753.415, contra \$ 178.453.241 del año 1941, esto representa un aumento de 17 por ciento con relación al año anterior.

La carga transportada fué de

La Pasión en el Estadio Nacional en Semana Santa

FIESTA NOCTURNA DE CARACTER PATRIOTICO CO RELIGIOSO

Por primera vez en Chile se efectuó la Pasión y Muerte de Nuestro Señor Jesucristo al aire libre y con gran boato. Nuestro público podrá presenciar durante las noches de Semana Santa las excelentes combinaciones de luces que lucirá el Estadio Nacional con este motivo.

Numerosas compañías con trajes de la época desfilan por la calle de la Amargura en dirección al Calvario, mientras el intérprete del Nazareno sufre un papel preponderante de dolor y resignación.

Esta fiesta dada su carácter patriótico-religioso, ha sido auspiciada por las autoridades eclesásticas y tendrá como fin principal allegar fondos para la construcción del templo que se erigirá en los campos de Maipú en homenaje a la Virgen del Carmen, Patrona de nuestro Ejército.

El comité ejecutivo nos recomienda poner en conocimiento del público que con esta ocasión se han tomado desde ya todas las medidas tendientes a que haya buena movilización y que los precios serán populares.

También se nos comunica que para el mayor éxito artístico de la representación se ha solicitado un préstamo de 10 millones al Ejército y de Carabineros los que cooperarán con banderas, trompetas, tropas y demás.

Se repartirá gratuitamente a los asistentes un programa oficial en el que se explicará la Pasión y Muerte de Nuestro Señor Jesucristo, O'Higgins, o sea, el legado que nos dejó el primer Padre de la Patria después del abrazo de Maipú.

NUEVAS EROGACIONES PARA DAMNIFICADOS DE SAN JUAN

SE HAN RECIBIDO EN LA DEFENSA CIVIL DE CHILE

Nuevas erogaciones han sido recibidas en la Dirección de la Defensa Civil, enviadas al señor Ministro de Defensa Nacional para la colecta pro ciudad de San Juan:

DONANTES	CANTIDAD
SALDO ANTERIOR	\$ 249.177 33
Consejo Caja de Previsión de FF. CC. del E.	\$ 1.000 —
Federación de Fútbol de Chile (Asociaciones)	6.240 52
Gran Hotel Termas de Puyehue. (Fiesta de beneficio)	14.900 —
	22.140 52
TOTAL	\$ 271.317 85

EN LA PROXIMA SEMANA SE FALLARA CONFLICTO DE OBREROS DEL CARBON

EL ARBITRO SEÑOR CLAUDIO ALIAGA INFORMO AL MINISTRO DEL INTERIOR

En la tarde de ayer se entrevistó con el Ministro del Interior, don Osvaldo Hiriart, el señor Claudio Aliaga, jefe del Departamento de Previsión, el subsecretario del Trabajo, don Claudio Aliaga, quien informó al ministro sobre el conflicto de obreros del carbón que se plantea en el conflicto que plantea en los obreros del carbón hace algún tiempo.

Estuvieron también presentes en estas conversaciones, el diputado don Rafael Núñez y los dirigentes de la CTC.

El señor Aliaga dijo que el

Jefes de Sanidad partieron ayer a Puerto Montt

ASISTIRAN A LA CONCENTRACION SANITARIA

Ayer se dirigió a Puerto Montt una comisión de funcionarios de la Dirección General de Sanidad, presidida por el Director del mencionado organismo, doctor Eugenio Suárez, que asistirá en esa ciudad a una concentración sanitaria que se efectuará entre los días 8 y 13 del presente mes, en la que se estudiarán diversos problemas que afectan a la salubridad regional.

Esa comisión está integrada por los doctores Pedro Martínez, inspector general de la Dirección General de Sanidad, doctor Grossi, jefe provincial de Valparaíso; José Domínguez, jefe del Departamento de Profilaxis; Francisco Landi, secretario técnico; y Mario Pizarro, doctor Molina, Gonzalo Corvalán y Hernán Urrutia. Van, además, los señores Osvaldo Salas, secretario; Jorge Neff, jefe de Departamento de Bioestadística y Juan Caballero, jefe del Departamento de Ingeniería Sanitaria.

El temario de esta concentración de índole sanitaria es el siguiente: Epidemiología y profilaxis; campaña antivenérea; sanidad marítima; saneamiento; bioestadística; atención sanitaria integral; y temas libres.

Mientras dure la ausencia del doctor Suárez, será surogado por el subdirector General de Sanidad doctor Carlos Ferreira.

SE INICIO PERIODO ESCOLAR EN LA EDUCACION SECUNDARIA

ACTOS EFECTUADOS EN LOS DIVERSOS ESTABLECIMIENTOS EDUCACIONALES

Ayer se inició, en la totalidad de los establecimientos de educación secundaria, el nuevo período escolar. Con este motivo se efectuaron ceremonias especiales a las cuales concurrieron los rectores, directores, profesores, alumnos y padres y apoderados.

Especial importancia alcanzaron estos actos en el Instituto Nacional y en el Liceo N.º 3 de Niñas.

En el Instituto Nacional, el acto efectuado en el Instituto Nacional se vio prestigiado con la asistencia de las autoridades educacionales. Concurrieron, además, el doctor Ulises Verrera y el cuerpo de profesores del establecimiento.

En primer término se procedió a leer, en forma solemne, el Pábulon Nacional, tocándose la Canción Nacional.

A continuación usó de la palabra el profesor señor Roberto Parada R., quien después de dar la bienvenida a los nuevos alumnos expuso la realidad de Chile, y habló en seguida, sobre los deberes y obligaciones de los estudiantes.

EL EXCMO. SEÑOR RIOS VISITO LA CENTRAL DE LECHE "CHILE"

EXPRESO QUE PROTEGERA A LOS SINDICATOS SIEMPRE QUE SE MANTENGAN ALEJADOS DE LA POLITICA

El Presidente de la República, Excmo. señor Juan Antonio Ríos, pasó en la mañana de ayer, a las 9.15 horas, una visita de inspección a la Central de Leche "Chile".

Le acompañaron los Ministros del Interior, Relaciones y Hacienda, señores Hiriart, Fernández y Matte, respectivamente; el Intendente de Santiago, don Washington Bannen; el vicepresidente ejecutivo de la Caja de Seguro Obligatorio, señor Alejandro Tassi; el Edil de Concepción, comandante señor Félix Obispo; y consejeros de la Caja de Seguro y de la Central de Leche.

A su llegada al establecimiento, el Excmo. señor Ríos fue recibido por el gerente señor Alejandro Tassi, y por otros empleados de la Central.

S. E. y comitiva recorrieron las secciones Recepción de Leche, Stansanización, hielo seco y gas carbónico, frigorífico, manzanilla, compresores y fábrica de helados.

Al término de la visita, el personal de la Central se reunió en uno de los patios, para presentar al Excmo. señor Ríos, al Mandatario, El presidente del sindicato de obreros, conversó cordialmente con el Excmo. señor Ríos, quien agradeció el gesto de los trabajadores. S. E. expresó que durante su Gobierno no patrocinará en todo momento a los sindicatos obreros, siempre que éstos se mantuvieran alejados de las actividades políticas.

La Gerencia de la Central ofreció al Excmo. señor Ríos y acompañantes un cocktail antes de que abandonaran el establecimiento.

EXAMENES Y MATRICULAS EN LOS ESTABLECIMIENTOS EDUCACIONALES

INSTITUTO COMERCIAL N.º 2. Exámenes de repetición: Viernes 10, a las 8 horas. Matemáticas, dactilografía, caligrafía y castellano.

Exámenes de admisión y clasificación: Hombres, viernes 10 a las 15 horas.

ESCUELA NORMAL SUPERIOR "JOSE ABELEARDO ITURBE". Cursos libres de perfeccionamiento. Los cursos libres de perfeccionamiento de la Escuela Normal Superior, se reanudarán sus actividades.

Para este efecto se procederá a abrir la matrícula el miércoles 15 del actual, la que será atendida en calle Nantúel 159, entre las 15 y 18 horas.

Se mantendrán durante este año los mismos cursos del año pasado, a saber: Inglés, trabajos manuales en madera, cartografía y encuadernación, costura, tela y tejidos, bordados, juguetería en género y flores, dibujo, modelado, economía doméstica, piano, violín, guitarra, acordeón, primeros auxilios, endocrinología, fisiología general y especial, organización escolar, orientación vocacional, filosofía, estadística, control objetivo de la enseñanza y técnica de la enseñanza en diversos aspectos.

Pueden de estos cursos funcionar otros, a cargo de nuevos profesores, pues la Escuela Normal Superior desea reforzar la acción de los cursos libres ampliando su plan de actividades. Entre los nuevos cursos habrá uno de matemáticas, otro de ciencias sociales y economía política y uno de principios de educación.

Estas clases comenzarán en cada curso tan pronto como se complete la matrícula mínima en cada uno de ellos.

ESCUELA VOCACIONAL N.º 42. — Beauséche 1239. — La matrícula de este establecimiento permanece abierta al público desde el 9 del presente. Hay los estudiantes laborando. Modos superiores, modernas infantiles, trajes a máquina y a mano, peluquería, economía doméstica, sembreros, flores, dibujo y juguetería. La enseñanza para alumnas y adultas es gratuita.

Las clases empezarán el lunes 13 de marzo.

Horas de atención: de 9 a 11 y de 14 a 17 horas.

LABOR CULTURAL SE DESARROLLARA ENTRE OBREROS MUNICIPALES

El Alcalde de Santiago don Galvarino Gallardo, envió una comunicación al Departamento de Cinematografía Educativa que dirige el conocido educacionista y antiguo periodista don Miguel R. Avila, solicitando su cooperación a fin de que desarrolle una amplia labor cultural en los distintos servicios obreros dependientes de la Municipalidad de Santiago.

El Departamento menciona el apoyo del Ministerio de Educación, y desde hace largo tiempo está desarrollando una fructífera labor cultural en los diferentes establecimientos educacionales y centros obreros de esta ciudad y cuenta con todos los elementos necesarios para tan encomiable trabajo.

PRESTAMOS, ASIGNACIONES DE PARCELAS OTRAS MATERIAS IMPORTANTES TRATO CONSEJO DE LA CAJA DE COLONIZACION

SE APROBO LA CONSTITUCION DE LA COOPERATIVA DE LINCOYAN

En el Consejo celebrado el 8 del presente por este organismo, aprobó las siguientes materias de su tabla:

PRESTAMOS. — Aprobó los siguientes: a) don Eduardo Leizaola, parcela 16 de Peñarol, \$ 7.500, como ayuda para construir una casa de habitación; a) don Almonzor Castro, parcela 70 de Cautín, \$ 3.000, para integrar cuota Cooperativa.

COOPERATIVA. — Aprobó la constitución de la de Lincoyan, cuya zona de operación será el Departamento de Cautín. Vender a la de El Culear es por el valor de \$13.341,50, a diez años por ciento de interés. A la de Puangue, un préstamo de \$ 24.000 para construir un galpón. Rechazar la petición de

la de Roberto Opazo Gálvez sobre reserva de parcelas.

ASIGNACION DE PARCELAS. — Asignar la parcela 19 de Coquiza a don Gabriel Cárdenas, la 24 de Belén a don Francisco Olea, la 25 de Maipo a don Juan Maldonado, Gregorio Opazo, Jorge del Santo M., Tito Reyes Alvarado y Juan del C. Bustamante. Asignar las siguientes parcelas a don O'Higgins: la 46 al actual colono don Andrés González; la 47 a don Eduardo Leizaola; la 48 a don Joaquín Quezada. Las siguientes de Tinguiririca: la 19 a don Osvaldo Vez, la 3 a actual colono don Luis Jimenez, y la 24 a don Luis Jimenez.

TRANSFERENCIAS. — Autorizó las siguientes: a) don Carmelo Lusa de Yungue, le concedió un plazo de 60 días para transferir sus parcelas 36 y 37 de Reumén; a) don Pedro Porras su parcela 41 de Reumén; a) don Pedro Astoriza, a don Juan J. Opitz su parcela 34 y 35 de Río Bueno a don Osvaldo Opitz; a) don Francisco Bruna su parcela 39 de Reumén; a) don Medardo Albornoz; a) don Juan Maramba su parcela 2 y 4 de Las Lumbresas a don Héctor O. Salazar; a) don Alfredo Solís su parcela 29 de Palme a don Alvaro Femenías; a) don Celso Gutiérrez su parcela 15 y 18 de Quilota; a) don Silvestre Segundo Pimentel, a don Modesto Pardo Z. su parcela 66 de Pedro Aguirre Cerda a don María Araya P.

EXCLUSIONES. — Aprobó excluir administrativamente a cuatro colonos de Bernardo O'Higgins, uno de Tinguiririca, uno de Lincoyan, y uno de La Paz. A otros dos de esta última colonia los excluyó también si no arreglan su situación con la Caja dentro del plazo de 15 días.

LA VITAMINA B-1

El período del desarrollo de los niños de edad escolar es de gran actividad física y de gran esfuerzo mental.

Durante esta época es de suma importancia proporcionarles vitaminas en forma regular y cantidad adecuada. Así los niños crecen sanos y robustos y se mantienen siempre felices y contentos.

De los todos los días "GLOVITA", esencia de Trigo que contiene gran cantidad de la vitamina B-1 y que los niños toman con gusto.

"GLOVITA" no es un remedio sino un alimento que, agregado a otros alimentos, proporciona las vitaminas indispensables para la preservación de una salud perfecta.

"GLOVITA" puede ser tomado a cualquiera hora del día. Es muy apetitoso y agradable al paladar; no necesita preparación y puede ser agregado a cualquier alimento.

Pida hoy día en su almuerzo o farmacia un paquete de "GLOVITA".

DIRECCION GENERAL DE PROTECCION A LA INFANCIA Y ADOLESCENCIA

CONCURSO

Líamase a concurso para proveer las siguientes vacantes:

1. Médico grado 13.º, con renta anual de \$ 19.800, en Santiago.

2. Médico, grado 16.º, con renta anual de \$ 15.300 (más gratificación del 15 por ciento de zona), en la Serena.

El concurso se efectuará el 10 de Marzo de 1944, a las 16 horas.

Mayores antecedentes en la Sección del Personal (Montañas N.º 650).

EL DIRECTOR GENERAL

Sectoristas

Importante viñedo necesita para la distribución de sus vinos en la Provincia de Santiago, cuatro Sectoristas que conozcan el ramo y tengan clientela.

ES INDISPENSABLE DISPONER GARANTIA PARA RESPONDER VENTAS DEL SECTOR.

LOS INTERESADOS PUEDEN PRESENTARSE DIARIAMENTE DE 10 A 12 M. EN LAS OFICINAS DE LA VISA

CALLE HUERFANOS N.º 979, SEPTIMO PISO, OFICINA N.º 703.

DIRECCION GENERAL DE PAVIMENTACION

Propuestas públicas

Solicitan propuestas públicas para la ejecución de los trabajos que se indican en la

COMUNA DE SAN ANTONIO

5.000 m² CALZADAS CONCRETO.

1.500 m² SOLERAS RECTAS.

Las propuestas se abrirán en la Alcaldía de San Antonio, el 3 de Abril, a las 11.30 horas.

Para optar a estas propuestas se requiere encontrarse inscrito en el Registro de Contratistas de Pavimentación, que quedará cerrado, diez días antes de la fecha de apertura de la propuesta.

Consultar bases y antecedentes en la Oficina de Partes de la Dirección, Casapueblo 1450, de 15 a 16.30 horas, y en la Delegación de Pavimentación de San

EL DIRECTOR GENERAL

La angustiosa situación en que se encuentran los choferes de taxis a través de todo el país

Dan a conocer en una documentada presentación hecha a la I. Municipalidad de Santiago el Sindicato Profesional de Choferes de Chile y la Sociedad Manuel Montt de Choferes

Restricción de repuestos, escaso racionamiento de bencina y otros factores que hacen poco menos que imposible la vida de un laborioso gremio

Se ha hecho a la Municipalidad de Santiago la siguiente petición:

"Gremio de Choferes de Taxi hace la siguiente petición:

El Sindicato Profesional de Choferes de Chile y la Sociedad Manuel Montt de Choferes, por mandato de asamblea, por la angustiosa situación en que se encuentra el gremio de choferes a través de todo el país, y de un modo especial el de la capital, motivado por las mayores exigencias que en calidad de las máquinas exige el público, para una mejor atención, exigencia que el gremio ha respondido renovando el material, ganando con esto la ciudad y sus componentes, como estas renovaciones de material se están efectuando con toda urgencia, por sacrificio y por causa que más abajo numeramos y que son: el motor de esa I. Municipalidad, elevamos por intermedio de SS. a conocimiento de esa Corporación las siguientes peticiones, dada la escasez y justicia de Ud., señor Alcalde, y de esa I. Corporación, esperamos que sean favorecidos en nuestro favor, por ser esta de estricta justicia.

Como es de nuestro conocimiento que por causa de la conflagración mundial estamos sufriendo una serie de restricciones tanto en nuestra modalidad de trabajo como en cuanto a nuestro abastecimiento en lo que se refiere a artículos de necesidad absoluta para nuestra herramienta de trabajo, que es el automóvil, como es a saber: repuestos, neumáticos, carburantes, etc. a saber: bencina, este último artículo es la materia prima más elemental para el desarrollo de nuestras labores, estas restricciones, sobre toda la de la bencina, han motivado de parte del Gobierno una serie de disposiciones con el fin de evitar que la escasa cuota de bencina que llega al país sea desperdiciada en actividades que no constituyen un medio de vida y mantenimiento de una industria; como resultado de todo esto el Gobierno ordenó el racionamiento de la bencina, consideramos que todavía no está justificado a nuestras necesidades de trabajo y por lo tanto a servir los intereses de la ciudad, y para esto solicitamos de Ud., en beneficio de nuestro gremio y de la movilización de la ciudad, que se nos permita el uso de esa I. Municipalidad ante el Supremo Gobierno para conseguir un racionamiento más equitativo que sería de 300 litros para los automóviles que trabajan un chofer y 300 litros para los choferes que trabajan en los choferes, o sea el que hace el servicio mucho más necesario como es el nocturno.

Ahora bien, el racionamiento no sólo a los choferes sino a la cuota de bencina, que es de 200 litros para el automóvil que trabaja un chofer y de 300 para los choferes que trabajan un chofer y 300 litros para los choferes que trabajan en los choferes, o sea el que hace el servicio mucho más necesario como es el nocturno.

Ahora bien, el racionamiento no sólo a los choferes sino a la cuota de bencina, que es de 200 litros para el automóvil que trabaja un chofer y de 300 para los choferes que trabajan un chofer y 300 litros para los choferes que trabajan en los choferes, o sea el que hace el servicio mucho más necesario como es el nocturno.

GASTOS PERSONALES MAS INDISPENSABLES	
Arriendo de casa mensual	\$ 500
Mantenimiento para 4 personas, haciendo de comer una vez al día	1.200
Locomoción y gastos elementales que originan los estudios de nuestros hijos	300
Pago de letras del auto y reparaciones de neumáticos	500
TOTAL	\$ 2.500

b) Según el cuadro que exponemos verá Ud., señor Alcalde que si el chofer ha ganado con el cliente sesenta litros la cantidad de \$ 2.500, y tiene gastos ineludibles por un valor de \$ 3.465, queda un déficit de \$ 777. Como se ve más arriba no ha incluido el vestuario, medicinas y diversiones que son necesarias para el mantenimiento. Dada esta situación, muchas veces nosotros los choferes nos vemos obligados a cobrar más de la tarifa que nos ha autorizado esa I. Municipalidad, y cuando el chofer tiene que abastecerse en "BOLSA NEGRA" donde se paga por el litro de bencina hasta \$ 10 para poder seguir trabajando y por lo tanto cumplir nuestro compromiso bancario; continuar por este camino es llevar a ste digno y

ARQUITECTOS PRORROGA DE PLAZO

Concurso Edificio Embajada Argentina

Se pone en conocimiento de los arquitectos interesados que se ha prorrogado en 10 días el plazo para la entrega de los anteproyectos del concurso indicado. En consecuencia el plazo vence el Lunes 20 del presente mes de Marzo, a las 17 horas.

La entrega de los anteproyectos se hará al Director del Concurso, el día y hora indicados, en el edificio de la CAJA DE LA HABITACION POPULAR, calle Arturo Prat N.º 48.

La votación para designar el miembro del jurado de elección de los concursantes llevará a efecto el día 21 del actual (en el local del Colegio de Arquitectos, Morandí 322, de 11 a 12 horas).

Santiago, 1.º de Marzo de 1944.

EL DIRECTOR DEL CONCURSO



INFORME DE LA COMISION DE AGRICULTURA DE POST-GUERRA

I. FINALIDAD DE LA COMISION

En el mes de agosto de 1943, el Instituto de Economía Agrícola, en que S. E. el Presidente intermedio de la República, le impartió la instrucción de que el Ministerio de Agricultura, su Comisión, a fin de designar para los problemas de que se trata referencias de la guerra nacional.

La Comisión se constituyó en la residencia del señor Ministro de Agricultura y se reunió por primera vez el día 10 de agosto del presente año.

La Comisión estimó que sus funciones deberían orientarse sobre todo a la solución de los problemas que eventualmente se presentaran al país a raíz de las consecuencias de la guerra mundial.

La Comisión estimó que sus funciones deberían orientarse sobre todo a la solución de los problemas que eventualmente se presentaran al país a raíz de las consecuencias de la guerra mundial.

La Comisión estimó que sus funciones deberían orientarse sobre todo a la solución de los problemas que eventualmente se presentaran al país a raíz de las consecuencias de la guerra mundial.

La Comisión estimó que sus funciones deberían orientarse sobre todo a la solución de los problemas que eventualmente se presentaran al país a raíz de las consecuencias de la guerra mundial.

La Comisión estimó que sus funciones deberían orientarse sobre todo a la solución de los problemas que eventualmente se presentaran al país a raíz de las consecuencias de la guerra mundial.

La Comisión estimó que sus funciones deberían orientarse sobre todo a la solución de los problemas que eventualmente se presentaran al país a raíz de las consecuencias de la guerra mundial.

La Comisión estimó que sus funciones deberían orientarse sobre todo a la solución de los problemas que eventualmente se presentaran al país a raíz de las consecuencias de la guerra mundial.

La Comisión estimó que sus funciones deberían orientarse sobre todo a la solución de los problemas que eventualmente se presentaran al país a raíz de las consecuencias de la guerra mundial.

La Comisión estimó que sus funciones deberían orientarse sobre todo a la solución de los problemas que eventualmente se presentaran al país a raíz de las consecuencias de la guerra mundial.

La Comisión estimó que sus funciones deberían orientarse sobre todo a la solución de los problemas que eventualmente se presentaran al país a raíz de las consecuencias de la guerra mundial.

La Comisión estimó que sus funciones deberían orientarse sobre todo a la solución de los problemas que eventualmente se presentaran al país a raíz de las consecuencias de la guerra mundial.

La Comisión estimó que sus funciones deberían orientarse sobre todo a la solución de los problemas que eventualmente se presentaran al país a raíz de las consecuencias de la guerra mundial.

La Comisión estimó que sus funciones deberían orientarse sobre todo a la solución de los problemas que eventualmente se presentaran al país a raíz de las consecuencias de la guerra mundial.

La Comisión estimó que sus funciones deberían orientarse sobre todo a la solución de los problemas que eventualmente se presentaran al país a raíz de las consecuencias de la guerra mundial.

La Comisión estimó que sus funciones deberían orientarse sobre todo a la solución de los problemas que eventualmente se presentaran al país a raíz de las consecuencias de la guerra mundial.

La Comisión estimó que sus funciones deberían orientarse sobre todo a la solución de los problemas que eventualmente se presentaran al país a raíz de las consecuencias de la guerra mundial.

La Comisión estimó que sus funciones deberían orientarse sobre todo a la solución de los problemas que eventualmente se presentaran al país a raíz de las consecuencias de la guerra mundial.

La Comisión estimó que sus funciones deberían orientarse sobre todo a la solución de los problemas que eventualmente se presentaran al país a raíz de las consecuencias de la guerra mundial.

La Comisión estimó que sus funciones deberían orientarse sobre todo a la solución de los problemas que eventualmente se presentaran al país a raíz de las consecuencias de la guerra mundial.

La Comisión estimó que sus funciones deberían orientarse sobre todo a la solución de los problemas que eventualmente se presentaran al país a raíz de las consecuencias de la guerra mundial.

La Comisión estimó que sus funciones deberían orientarse sobre todo a la solución de los problemas que eventualmente se presentaran al país a raíz de las consecuencias de la guerra mundial.

La Comisión estimó que sus funciones deberían orientarse sobre todo a la solución de los problemas que eventualmente se presentaran al país a raíz de las consecuencias de la guerra mundial.

La Comisión estimó que sus funciones deberían orientarse sobre todo a la solución de los problemas que eventualmente se presentaran al país a raíz de las consecuencias de la guerra mundial.

La Comisión estimó que sus funciones deberían orientarse sobre todo a la solución de los problemas que eventualmente se presentaran al país a raíz de las consecuencias de la guerra mundial.

mundial los dos productos fundamentales, que representan por sí solos tres cuartas partes del valor de sus exportaciones: cobre y salitre.

El futuro económico de estos productos es incierto. La guerra mundial ha perjudicado numerosas aleaciones, basadas en metales livianos, que hasta ayer no podían rivalizar con el cobre, pero cuya técnica ha progresado en tal forma, que hace pensar en la proximidad de una revolución tecnológica de tanta trascendencia como la ocurrida hace cien años con la fundición del acero, que, junto con alterar el valor de los minerales, cambió en forma fundamental el mapa político europeo. (Anexo I).

En lo que se refiere al salitre, a pesar de sus cualidades como fertilizante y de los diversos usos industriales que deberá tener en el futuro, su valor como importante factor en la economía chilena no puede ser más incierto. Es preciso recordar que el salitre ha contribuido al comercio mundial del azúcar en una proporción que era de 100 o 10 en el año 1900 y bajó a sólo el 10 o 1 en el año 1938.

Además, sus costos de producción, así como los de transporte desde los puertos chilenos hasta los centros de consumo, son factores que beneficiarán al salitre estadístico, ya que la producción en Estados Unidos, por ejemplo, relativamente pequeña antes de la guerra, superará a la chilena al término del conflicto. (Anexo II).

demostrado que el futuro de estos dos productos es incierto, sólo resta decir que aunque no lo fuera, es de todo punto de vista peligroso que la economía del país se encuentre encadenada a dos productos. Hay urgencia, pues, en dar una base más sólida y diversificada al porvenir de la economía nacional.

Es evidente que por su ubicación, recursos naturales y situación geográfica, el país sólo puede obtener esa mayor solidez y esa mayor diversificación de su economía, desarrollando en forma especial sus industrias manufactureras y agrícolas.

Desgraciadamente esta tarea no es fácil, por cuanto ambas industrias no han sido orientadas hacia una economía de lucha en los mercados internacionales, sino hacia la utilización y goce de ventajas momentáneas, motivadas por la carencia de productos competidores. Por eso mismo, sus costos de producción no han tenido en ninguna de ellas la importancia debida, asíndose más bien en protecciones artificiales y en barreras aduaneras que no pueden ser duraderas ni convenientes para su florecimiento.

En este sentido, la Comisión cree que un país como Chile, que no es parte de un "bloque nacional" de postguerra, tiene sólo una defensa para su economía futura: sus bajos costos de producción. Para obtenerlos, debe seleccionarse rigurosamente toda actividad productora, eliminando artículos manufacturados o alimenticios cuya producción haya sido posible, hasta el momento, únicamente por su alto precio ocasional.

Además de la defectuosa selección de sus actividades, debe anotarse que el aumento del volumen físico de la producción chilena, entre 1938 y 1942, ha sido sólo el siguiente:

Producción agrícola: 12%
Producción industrial: 13%
Estos índices son bajos (Anexo III) e inferiores a los alcanzados por otros países sudamericanos.

Cree la Comisión que es indispensable y urgente rectificar rumbos sobre el particular, y estima que debe privilegiarse una producción industrial y agrícola que, aunque no consulte ciertos rubros de primera necesidad, llegue, en su conjunto, a obtener costos que den a la economía nacional una independencia verdadera y durable, no como en la actualidad, ficticia y efímera.

Con este objetivo en vista y refiriéndose solamente a la agricultura, la Comisión se permite formular las recomendaciones contenidas en el presente informe:

IV. AGRICULTURA NACIONAL ACTUAL

Cada una de las razones siguientes y la suma de todas ellas, da a la agricultura el primer lugar en la economía del país:

a) Es la más nacional de todas las actividades económicas. Es en el trabajo agrícola donde la nacionalidad se refleja en las raíces más profundas y duraderas. Quien trabaja en el campo del país es más chileno —por decirlo así— que el industrial o el minero.

b) Ocupa el mayor número de obreros, como lo demuestran las cifras siguientes que corresponden a 1942:

Minería 65.000
Industria 125.000
Agricultura 585.000

c) En caso de emergencia podría absorber una considerable proporción de la cesantía.

tía que ocurriera en cualquier otra de las dos actividades referidas; sin embargo, el proceso inverso sería imposible.

d) Constituye la base de toda política tendiente a mejorar las condiciones de alimentación del pueblo. Si bien es cierto que el país debe importar determinados alimentos, el desmoronamiento que ello significa se encuentra compensado por el valor de los productos agrícolas de exportación. (Anexo IV).

e) Representa un factor de ayuda importante a la industria manufacturera, porque la provee de la materia prima necesaria y constituye, al mismo tiempo, su mercado consumidor. Por lo tanto es difícil que la industria manufacturera pueda progresar sin un progreso previo de la agricultura.

f) Proporciona al país medios de cambio que le permiten contribuir al abastecimiento de elementos indispensables para su progreso. Esta ayuda podrá aumentar considerablemente si disminuyen los instrumentos de cambio que hoy proporciona la exportación minera.

Por las consideraciones precedentes, la Comisión estima que la economía nacional puede afrontar ventajosamente cualquier eventualidad de la postguerra si el país cuenta con una agricultura bien cimentada.

Los conquistadores españoles no vinieron a Chile a hacer agricultura. La tierra se cultivó para dar alimentos a la minería y por esto la actividad que, con el tiempo, debería ser la más chilena, tuvo su origen como medio y no como fin. Su evolución posterior, siempre supeditada a la minería, siempre escasa de elementos y circunscrita a los límites estrechos de las mejores tierras del mejor valle del país, no hacen sino confirmar la verdad de este aserto.

Buenos sueldos y clima adecuado dieron a la Colonia mejores alimentos que mineros. El área cultivada se extendió hasta abarcar en tiempos de la Independencia todo el terreno de óptima calidad y de clima adecuado, con una superficie aproximada de medio millón de hectáreas.

Incorporados estos terrenos al cultivo, la agricultura chilena alcanzó un grado de prosperidad que no ha vuelto a ser igualado. Sus altos rendimientos le permitieron exportar trigo, harina y productos de chacarería a los países de la costa del Pacífico al Río de la Plata y a Australia. En esos tiempos Mendoza consumía harina chilena.

En circunstancias que esos terrenos de calidad inmejorable se encontraban en pleno cultivo, se operó en el último cuarto del siglo pasado la conjunción de dos fenómenos que habían de retrotraer la agricultura nacional al carácter complementario propio de su nacimiento: a) la explotación en países extranjeros de inmensas extensiones agrícolas cuya distancia de los centros consumidores les había permitido producir a precios que, gracias al ferrocarril, pudieron ser tan baratos como los de los mercados mundiales a bajo precio; y b) el auge espectacular del salitre, que llegó a ser un factor preponderante de la economía nacional.

Desde aquellos años, a pesar de la pérdida de la mayor parte de los mercados del salitre y del progreso experimentado por la técnica agrícola, la agricultura chilena ha sido más una modalidad de vida que una empresa comercial. La tierra ha dado poco al agricultor.

La ilusión del aumento del precio de la propiedad, motivada por la desvalorización de la moneda, ha sido una droga que ha adormecido y aniquilado los esfuerzos de la mayor parte de los agricultores.

Muchos de los agricultores chilenos viven en la ignorancia de sus costos de producción. Mientras un predio agrícola retribuya lo necesario para cubrir los gastos inmediatos de explotación, los impuestos, el servicio de los gravámenes hipotecarios y las necesidades de la familia, el agricultor no da a los costos la importancia económica nacional que tienen. Los capitales invertidos en la agricultura (Anexo V) reducen un interés general aproximado al 4 o 5, y son pocos los agricultores que obtienen un mayor interés.

Constituye un error tan grave como común creer que la agricultura chilena produce grandes ganancias. No debe confundirse el valor de su producción, que es considerable, con su entrada líquida que es reducida. Las grandes ganancias no existen en esta actividad nacional, y por esto mismo hay urgencia y dificultades en prepararla para la situación que se aproxima. (Anexo VI).

Con el objeto de que la agricultura ocupe, en el mejor tiempo posible, el lugar de importancia que debe corresponderle en la postguerra, la Comisión formula cuatro recomendaciones, que por separado se tratan en los capítulos siguientes, y que son:

A.— Agricultura adaptada.
B.— Mecanización de la agricultura e industrias derivadas.
C.— Educación del trabajador rural y del consumidor urbano.

D.— Trabajo.

La Comisión aprecia que la enumeración anterior no incluye todos los factores que será necesario considerar para la consecución de los fines enunciados. No figuran soluciones para la solución de problemas tan importantes como la falta de capitales, la disminución de los gravámenes, las imperfecciones de la escala de impuestos, los errores y aplicaciones defectuosas de muchas leyes sociales, etc., etc., no porque la Comisión estime que esos factores carecen de importancia, sino porque al sugerir medidas determinadas ha querido, más bien que ofrecer soluciones integrales, sugerir —lo repite— un camino que se ajuste al "sentido de lo posible".

V. AGRICULTURA ADAPTADA

La agricultura chilena nació y creció, como se ha dicho anteriormente, como un resultado de las actividades mineras del país. Esta agricultura, a cuya explotación se dedicaron con excelentes resultados las mejores tierras del valle más fértil del país, tuvo su base principal en la siembra de cereales y chacarías, alteradas con ricas empastadas que mantenían la feracidad del terreno con escasa adición de abonos.

La agricultura chilena no tuvo su origen en una agricultura autóctona. El caso de Chile no fue el de México o Perú, pues el "mapuche" sólo poseía conocimientos agrícolas muy rudimentarios.

La agricultura chilena, entonces, fue importada y produjo en buenas condiciones un tipo de explotación que ha subsistido hasta hoy. Sin embargo, sus modalidades no se han adaptado a las crecientes exigencias de la economía agrícola actual. Tampoco ha sabido adaptarse a la calidad irregular y mucho menos a los millones de hectáreas que forman el área ahora aprovechable.

Los estudios y conocimientos técnicos han transformado la agricultura mundial, de una explotación necesaria para la obtención de alimentos, en una industria científica y técnica. Es así como la explotación agrícola ha evolucionado, en el caso de los terrenos fértiles, desde el cultivo de los cereales a los cultivos intensivos, y en el caso de los terrenos áridos desde el ningún aprovechamiento a la siembra de empastadas especiales y a la forestación. No obstante, la agricultura chilena no ha seguido el curso de esa evolución, y ha insistido en cultivar los terrenos áridos, en igual forma que los terrenos fértiles, sin modernizar tampoco la explotación de estos últimos. No es extraño entonces que Chile, con su rendimiento de trigo por hectárea mayor que el de los grandes países exportadores de este cereal (Anexo VII), perezca por costos de producción mucho mayores, con la agravante de que la insistencia en este tipo de cultivo hace que sus rendimientos tiendan a disminuir (Anexo VIII) de año en año. Por otra parte, su ganadería, en proporción al número de habitantes (Anexo IX), es cada vez menor, al mismo tiempo que su agricultura en general se estagna por sus propios altos costos.

El valor de la producción cerealera y de chacarería representa el 40 o 50 del total de la producción agrícola chilena, en tanto que la ganadería sólo alcanza al 20 o 30.

La consecuencia de estas tendencias se demuestra también en la alimentación (Anexo X), a base de exceso de trigo y falta de carne y leche (Anexo XI).

Estados Unidos, nación bien alimentada, acusa en los últimos veinte años una disminución de 18 o 20 en el consumo de harina por habitante, y, en cambio, la producción de leche registra, en igual período, un aumento de 55 o 60. En Chile la inversa, la extensión sembrada con trigo, también en los últimos veinte años, ha aumentado en 87 o 90, y la producción de leche calcula que el rendimiento de la producción de leche, que era muy bajo, no ha sobrepasado al crecimiento vegetativo de la población (Anexo XII).

En cuanto a la rentabilidad de los capitales invertidos en la agricultura, una apreciación de técnicos europeos indica que la rentabilidad de la ganadería debe ser tres veces superior a la de los cultivos (Anexo XIII).

Por último, con respecto a la capitalización, ocurre generalmente que el ganadero trata de aumentar el número y calidad de sus animales, en tanto que el cultivador, más que a mejorar sus siembras, tiende a extender el área sembrada obteniéndose, como resultado una capitalización dudosa y en todo caso, lenta.

La Comisión reconoce que hay para la agricultura chilena factores desfavorables que siempre habrán de elevar sus costos de producción muy por encima de los otros países, especialmente en determinadas zonas y cultivos. El riesgo artificial en los valles del Norte

y Centrales, con los altos costos de construcción y mantenimiento de sus obras, y el recargo que significa el uso de estas aguas y la configuración de esos mismos valles con escasos terrenos planos y muchos lomaes y cerros de explotación difícil, no permiten pensar que se podrán producir en ellos cereales a costos ni siquiera aproximados de los que se obtienen en Argentina.

La calidad de los suelos del país requiere la inversión de ingentes sumas en abonos que, en gran parte hasta hoy, no se han producido en Chile y que es muy caro importar.

El proceso de transformación de terrenos en zonas de labranza comercialmente productivas, constituye un problema de enmienda de la capa vegetal, caro y lento.

Pero es posible y necesario ajustar la agricultura nacional frente a esos factores desfavorables, mediante la adaptación de cultivos y procedimientos que, en otras partes del mundo, han servido recientemente para hacer producir en forma económica extensiones que se consideraban perdidas para ese objeto.

La Comisión ha considerado que en su mayor parte los suelos del país son delgados, que las precipitaciones faltan o son excesivas a lo largo de todo el territorio, y que hay carencia de fertilizantes apropiados, para recomendar en forma muy decidida que no se pretenda el cultivo de determinados productos en cualquiera zona o región del país; toda vez que cada uno de esos suelos, por delgados que sean, y cada una de esas regiones, por adversas que sea su clima, son capaces de mantener su propio tipo de explotación agrícola.

Con el necesario estudio técnico será fácil determinar, para cada zona o región, la explotación agrícola que debe fomentarse en ellas.

Si se respetan las características naturales de cada región, se habrá contribuido, en forma efectiva, a disminuir el alto costo de producción de la agricultura.

Desgraciadamente, la falta de los estudios técnicos indicados anteriormente, no tan sólo significa la mantención de un alto costo de producción, sino que importa, además, una grave disminución del patrimonio nacional, por la erosión de los suelos agrícolaemente aptos. Así, por ejemplo, el cultivo inapropiado de los terrenos ha estragado la fertilidad que en otra época hizo de una provincia el granero de Chile (Anexo XIV).

Las observaciones anteriores se refieren a la producción agrícola nacional y a su defectuosa orientación. Debe, ahora, la Comisión, agregar algunas indicaciones que, en relación con la posible evolución del tipo y precios de algunos productos agrícolas de mercado internacional.

Es probable que el cultivo de cereales, especialmente el trigo, alcance en aquellos países que los producen en gran escala, como Canadá, Argentina, Estados Unidos y Australia, un perfeccionamiento mecánico y genético tan avanzado que sus precios mundiales sufran una fuerte baja. Naturalmente, esta disminución del precio mundial no debe esperarse sino después de pasados los primeros años de reconstrucción en la postguerra.

Igualmente, es probable que un mayor conocimiento del consumidor sobre los valores alimenticios de los productos agrícolas, así como también los nuevos procedimientos de conservación y de transporte, signifiquen un alza en los precios de la carne, la leche y los huevos (Anexo XV).

La ganadería europea en belice y en la de los países belice, en general, va a quedar en condiciones ruinosas después del conflicto e incapaz para desempeñar tanto sus antiguas funciones, como las nuevas que de ella van a requerir las circunstancias de postguerra (Anexo XVI).

La conjunción de estos hechos significaría para la economía nacional disponer de abundante trigo a bajo precio y de valiosa provisión interna de carne, leche y huevos (Anexo XVII).

A estas observaciones sobre el mercado mundial de productos agrícolas hay que agregar otras de carácter nacional, que de la mayor importancia: una de las formas más convenientes de adaptar los terrenos fértiles a una agricultura de bajos costos es a través de la producción intensiva de la leche y sus derivados. Cree la Comisión que todo esfuerzo destinado a aumentar esa producción será beneficioso para la economía nacional, además de las ventajas inherentes a la adaptación a la alimentación.

La Comisión estima que otro factor de gran importancia para la adaptación de la agricultura, es obtener en las ciento cincuenta mil pequeñas propiedades agrícolas existentes en el país, una explotación adecuada.

El aporte a la economía nacional que contribuyen esas pequeñas propiedades, es prácticamente nulo en la actualidad, porque en su mayoría se explotan sin adaptación a las características que constituyen su verdadera riqueza y que han sido factores impor-

tales en la prosperidad de países que, como Dinamarca, cuentan con una agricultura avanzada.

En Chile, a pesar del problema de la falta de proteínas en la alimentación nacional, la pequeña propiedad se destina a la siembra de cereales y el pequeño propietario y su familia tienen en consecuencia, escaso trabajo y disponen de escasa renta.

La pequeña propiedad, técnicamente, debe constituir el elemento productor, a bajo costo, de legumbres, cereales y aves con todos sus productos derivados. Ello importaría un beneficio inmediato para la alimentación nacional y para el propio pequeño agricultor.

La Comisión, por lo tanto, recomienda que no se permita la parcelación de la propiedad agrícola hasta tanto no se adapten las pequeñas propiedades, actualmente existentes al tipo de explotación agrícola ya indicado.

Al recomendar la cría de animales, la Comisión debe establecer el hecho que, entre esa forma de explotación agrícola y la industria derivada de ella, debe existir el necesario enlace. Ese tipo de explotación importa a la vez el establecimiento de mataderos y frigoríficos que tiendan a la industrialización de la matanza. Es éste, principalmente el proceso que se ha operado en Argentina, constituyendo sus subproductos una de las fuentes más baratas de materia prima. (Anexo XVIII).

Consecuentemente la Comisión recomienda dar a los forrajes, especialmente al maíz, una importancia y atención especiales. La superficie sembrada de maíz en Chile es pequeña, y su rendimiento ha disminuido en los últimos veinte años (Anexo XIX). En cambio, en los Estados Unidos el rendimiento ha subido en un 20 o 30 desde 1925 a pesar de dedicar terrenos cada vez más pobres. Este aumento ha sido posible mediante el uso del así llamado "maíz híbrido" cuyo rendimiento es un tercio mayor que el corriente. La siembra de este maíz ha aumentado en Estados Unidos en la forma siguiente:

acres
Año 1933 500.000
Año 1940 25.000.000

Otros forrajes de gran utilidad, que podrían ser cultivados ventajosamente en el país, son el pasto de Sudán y el maíz de Guinea, que en Argentina han aumentado sus superficies de cultivo, en los últimos cinco años, en 330 y 220 o 30, respectivamente. Asimismo los sorgos, de la familia de las gramíneas, que desempeñan una función importante en la agricultura moderna. En 1937 en Argentina eran casi desconocidos, y en 1942 cubrían doscientas mil hectáreas. Una variedad de sorgo, el Kafir, cuya semilla es originaria de Mongolia y Sudán, ha sido cultivada en los Estados Unidos por su extraordinaria resistencia a la sequía. Ha sido, precisamente el Kafir el forraje que ha permitido detener la erosión del famoso "Dust Bowl" de la provincia de Texas.

El cerdo figura en primer lugar entre los animales cuya cría debe fomentarse y adquirirse mayor importancia en la realización de un plan de adaptación de la agricultura. Los productos y subproductos del cerdo deberían llegar a constituir la base de la alimentación popular. En la actualidad, su número no guarda relación con los recursos generales de la agricultura ni con la eficacia de su beneficio. En Argentina, en cambio, el cerdo ha experimentado el mayor porcentaje de aumento de la ganadería en los últimos cinco años, alcanzando a un 44 o 50. En Chile, en condiciones ruinosas después del conflicto e incapaz para desempeñar tanto sus antiguas funciones, como las nuevas que de ella van a requerir las circunstancias de postguerra (Anexo XVI).

La conjunción de estos hechos significaría para la economía nacional disponer de abundante trigo a bajo precio y de valiosa provisión interna de carne, leche y huevos (Anexo XVII).

A estas observaciones sobre el mercado mundial de productos agrícolas hay que agregar otras de carácter nacional, que de la mayor importancia: una de las formas más convenientes de adaptar los terrenos fértiles a una agricultura de bajos costos es a través de la producción intensiva de la leche y sus derivados. Cree la Comisión que todo esfuerzo destinado a aumentar esa producción será beneficioso para la economía nacional, además de las ventajas inherentes a la adaptación a la alimentación.

La Comisión estima que otro factor de gran importancia para la adaptación de la agricultura, es obtener en las ciento cincuenta mil pequeñas propiedades agrícolas existentes en el país, una explotación adecuada.

El aporte a la economía nacional que contribuyen esas pequeñas propiedades, es prácticamente nulo en la actualidad, porque en su mayoría se explotan sin adaptación a las características que constituyen su verdadera riqueza y que han sido factores impor-

tales en la prosperidad de países que, como Dinamarca, cuentan con una agricultura avanzada.

En Chile, a pesar del problema de la falta de proteínas en la alimentación nacional, la pequeña propiedad se destina a la siembra de cereales y el pequeño propietario y su familia tienen en consecuencia, escaso trabajo y disponen de escasa renta.

La pequeña propiedad, técnicamente, debe constituir el elemento productor, a bajo costo, de legumbres, cereales y aves con todos sus productos derivados. Ello importaría un beneficio inmediato para la alimentación nacional y para el propio pequeño agricultor.

La Comisión, por lo tanto, recomienda que no se permita la parcelación de la propiedad agrícola hasta tanto no se adapten las pequeñas propiedades, actualmente existentes al tipo de explotación agrícola ya indicado.

Al recomendar la cría de animales, la Comisión debe establecer el hecho que, entre esa forma de explotación agrícola y la industria derivada de ella, debe existir el necesario enlace. Ese tipo de explotación importa a la vez el establecimiento de mataderos y frigoríficos que tiendan a la industrialización de la matanza. Es éste, principalmente el proceso que se ha operado en Argentina, constituyendo sus subproductos una de las fuentes más baratas de materia prima. (Anexo XVIII).

Consecuentemente la Comisión recomienda dar a los forrajes, especialmente al maíz, una importancia y atención especiales. La superficie sembrada de maíz en Chile es pequeña, y su rendimiento ha disminuido en los últimos veinte años (Anexo XIX). En cambio, en los Estados Unidos el rendimiento ha subido en un 20 o 30 desde 1925 a pesar de dedicar terrenos cada vez más pobres. Este aumento ha sido posible mediante el uso del así llamado "maíz híbrido" cuyo rendimiento es un tercio mayor que el corriente. La siembra de este maíz ha aumentado en Estados Unidos en la forma siguiente:

acres
Año 1933 500.000
Año 1940 25.000.000

Otros forrajes de gran utilidad, que podrían ser cultivados ventajosamente en el país, son el pasto de Sudán y el maíz de Guinea, que en Argentina han aumentado sus superficies de cultivo, en los últimos cinco años, en 330 y 220 o 30, respectivamente. Asimismo los sorgos, de la familia de las gramíneas, que desempeñan una función importante en la agricultura moderna. En 1937 en Argentina eran casi desconocidos, y en 1942 cubrían doscientas mil hectáreas. Una variedad de sorgo, el Kafir, cuya semilla es originaria de Mongolia y Sudán, ha sido cultivada en los Estados Unidos por su extraordinaria resistencia a la sequía. Ha sido, precisamente el Kafir el forraje que ha permitido detener la erosión del famoso "Dust Bowl" de la provincia de Texas.

El cerdo figura en primer lugar entre los animales cuya cría debe fomentarse y adquirirse mayor importancia en la realización de un plan de adaptación de la agricultura. Los productos y subproductos del cerdo deberían llegar a constituir la base de la alimentación popular. En la actualidad, su número no guarda relación con los recursos generales de la agricultura ni con la eficacia de su beneficio. En Argentina, en cambio, el cerdo ha experimentado el mayor porcentaje de aumento de la ganadería en los últimos cinco años, alcanzando a un 44 o 50. En Chile, en condiciones ruinosas después del conflicto e incapaz para desempeñar tanto sus antiguas funciones, como las nuevas que de ella van a requerir las circunstancias de postguerra (Anexo XVI).

La conjunción de estos hechos significaría para la economía nacional disponer de abundante trigo a bajo precio y de valiosa provisión interna de carne, leche y huevos (Anexo XVII).

A estas observaciones sobre el mercado mundial de productos agrícolas hay que agregar otras de carácter nacional, que de la mayor importancia: una de las formas más convenientes de adaptar los terrenos fértiles a una agricultura de bajos costos es a través de la producción intensiva de la leche y sus derivados. Cree la Comisión que todo esfuerzo destinado a aumentar esa producción será beneficioso para la economía nacional, además de las ventajas inherentes a la adaptación a la alimentación.

La Comisión estima que otro factor de gran importancia para la adaptación de la agricultura, es obtener en las ciento cincuenta mil pequeñas propiedades agrícolas existentes en el país, una explotación adecuada.

El aporte a la economía nacional que contribuyen esas pequeñas propiedades, es prácticamente nulo en la actualidad, porque en su mayoría se explotan sin adaptación a las características que constituyen su verdadera riqueza y que han sido factores impor-

tales en la prosperidad de países que, como Dinamarca, cuentan con una agricultura avanzada.

En Chile, a pesar del problema de la falta de proteínas en la alimentación nacional, la pequeña propiedad se destina a la siembra de cereales y el pequeño propietario y su familia tienen en consecuencia, escaso trabajo y disponen de escasa renta.

La pequeña propiedad, técnicamente, debe constituir el elemento productor, a bajo costo, de legumbres, cereales y aves con todos sus productos derivados. Ello importaría un beneficio inmediato para la alimentación nacional y para el propio pequeño agricultor.

La Comisión, por lo tanto, recomienda que no se permita la parcelación de la propiedad agrícola hasta tanto no se adapten las pequeñas propiedades, actualmente existentes al tipo de explotación agrícola ya indicado.

Al recomendar la cría de animales, la Comisión debe establecer el hecho que, entre esa forma de explotación agrícola y la industria derivada de ella, debe existir el necesario enlace. Ese tipo de explotación importa a la vez el establecimiento de mataderos y frigoríficos que tiendan a la industrialización de la matanza. Es éste, principalmente el proceso que se ha operado en Argentina, constituyendo sus subproductos una de las fuentes más baratas de materia prima. (Anexo XVIII).

Consecuentemente la Comisión recomienda dar a los forrajes, especialmente al maíz, una importancia y atención especiales. La superficie sembrada de maíz en Chile es pequeña, y su rendimiento ha disminuido en los últimos veinte años (Anexo XIX). En cambio, en los Estados Unidos el rendimiento ha subido en un 20 o 30 desde 1925 a pesar de dedicar terrenos cada vez más pobres. Este aumento ha sido posible mediante el uso del así llamado "maíz híbrido" cuyo rendimiento es un tercio mayor que el corriente. La siembra de este maíz ha aumentado en Estados Unidos en la forma siguiente:

acres
Año 1933 500.000
Año 1940 25.000.000

Otros forrajes de gran utilidad, que podrían ser cultivados ventajosamente en el país, son el pasto de Sudán y el maíz de Guinea, que en Argentina han aumentado sus superficies de cultivo, en los últimos cinco años, en 330 y 220 o 30, respectivamente. Asimismo los sorgos, de la familia de las gramíneas, que desempeñan una función importante en la agricultura moderna. En 1937 en Argentina eran casi desconocidos, y en 1942 cubrían doscientas mil hectáreas. Una variedad de sorgo, el Kafir, cuya semilla es originaria de Mongolia y Sudán, ha sido cultivada en los Estados Unidos por su extraordinaria resistencia a la sequía. Ha sido, precisamente el Kafir el forraje que ha permitido detener la erosión del famoso "Dust Bowl" de la provincia de Texas.

El cerdo figura en primer lugar entre los animales cuya cría debe fomentarse y adquirirse mayor importancia en la realización de un plan de adaptación de la agricultura. Los productos y subproductos del cerdo deberían llegar a constituir la base de la alimentación popular. En la actualidad, su número no guarda relación con los recursos generales de la agricultura ni con la eficacia de su beneficio. En Argentina, en cambio, el cerdo ha experimentado el mayor porcentaje de aumento de la ganadería en los últimos cinco años, alcanzando a un 44 o 50. En Chile, en condiciones ruinosas después del conflicto e incapaz para desempeñar tanto sus antiguas funciones, como las nuevas que de ella van a requerir las circunstancias de postguerra (Anexo XVI).

La conjunción de estos hechos significaría para la economía nacional disponer de abundante trigo a bajo precio y de valiosa provisión interna de carne, leche y huevos (Anexo XVII).

to la agricultura nacional son anticuados y, por lo tanto, ineficaces, no es necesario recurrir a cifras estadísticas.

Al efecto, en zonas enteras, es muy proporcional en la actualidad la única fuerza motriz para arrastrar implementos agrícolas, fuerza motriz que, como se comprende, es de suyo deficiente. Y en cuanto a los implementos que arrastra son, asimismo, ineficaces, cuando no perjudiciales, porque en terrenos de escasa precipitación rompen la capilaridad de la capa vegetal y al hacerlo, destruyen la única defensa que ese suelo tiene para conservar la humedad. Por otra parte, en regiones de abundantes lluvias, el uso de estos implementos inadecuados elimina la mejor capa vegetal, preparando los suelos para su eventual erosión.

En la actualidad, los implementos mecánicos que multiplican el trabajo humano y bajan considerablemente los costos, son factor de importancia alguna en la agricultura nacional. Así, por ejemplo, no se usan el arado de disco doble para la formación de planicies o tendidos que impidan y prevengan la erosión; el arado "alstador" que sigue los contornos para preservar la humedad; las nuevas sembradoras automáticas; las pasturas que aprovechan el verdor de la hoya cuando tiene la mayor cantidad de alimentos, como en el caso de la alfalfa; la ensiladora que corta en la propia masa, la cosechadora de tamaño enorme y de tamaño enano, extremadamente eficiente y maniobrable; y, por último, el tractor liviano de ruedas neumáticas.

Desgraciadamente, esta carencia de elementos mecánicos fundamentales para la explotación agrícola afecta, también, a las industrias derivadas de la agricultura, lo que trae por consecuencia reducir el volumen de la producción agrícola.

Por ejemplo, en el caso de la madera, de los mil aserraderos que funcionan en el país, posiblemente diez se encuentren dotados de maquinarias y elementos modernos de trabajo. El resto de ellos transforma en aserrín grandes cantidades de madera de primera clase, que, al disponer de elementos más perfectos, aumentaría el volumen de pulgadas disponibles para el consumo. Más aún, esta falta de mecanización se encuentra agravada por el hecho que en estos aserraderos sólo en contados casos, se aprovecha en alguna forma de las industrias que trabajan esta clase de subproductos.

Para el mejor aprovechamiento de los elementos mecanizados y su buena conservación, de que depende el buen éxito económico de su empleo, la Comisión recomienda que, especialmente en los primeros tiempos, se procure organizar empresas que contraten trabajos agrícolas de labranza y cosecha, como es costumbre en otros países agrícolas avanzados. Estas empresas deberían constituirse bajo el amparo de las asociaciones cooperativas agrícolas.

La industria ganadera no es excepción a la necesidad de disponer de equipos mecanizados que permitan reducir sus costos de producción. Es esto necesario, tanto en la preparación de los forrajes como en la conservación de los productos.

Zonas enteras del país producen pasto abundante en una sola época del año, que podría transformarse en riqueza agrícola si se contara con equipos frigoríficos que conserven directamente los productos obtenidos en esas cortas temporadas.

Plantas deshidratadoras para la fabricación de leche en polvo darían a esas zonas una adaptación remunerativa, al mismo tiempo que beneficiosa para la alimentación nacional. Los resultados obtenidos por estas plantas en Argentina son halagadores.

VII EDUCACION DEL TRABAJO RURAL Y DEL CONSUMIDOR URBANO

No es el propósito de la Comisión entrar en disquisiciones académicas o en planteamientos doctrinarios sobre la definición del concepto de educación. No obstante, la Comisión está cierta de no ser contradictoria al afirmar que la razón de ser de la educación es, en último término, ayudar a vivir mejor y procurar los elementos necesarios a la felicidad humana.

Aplicando esta afirmación al trabajador rural, que constituye el grupo más numeroso de obreros en el país, la educación debe ser, fundamentalmente, orientada a mejorar su vida, o sea, la vida de él y de su familia, que se encuentra estrechamente ligada al desempeño de su trabajo en el campo chileno. La Comisión desea dejar establecido que al referirse en este capítulo a la educación, lo hace desde el ángulo de la agricultura nacional.

La Comisión estima que en el

caso del trabajador rural la falta de una educación adecuada a su modo de vivir y a su tipo de trabajo, contribuye en forma apreciable al alza de los costos de la producción agrícola.

Los conocimientos y la disciplina que dan la educación, deben, por lo tanto, tener su fundamento en la propia tierra que cultiva para que el obrero agrícola obtenga frutos que beneficien a su hogar y a la agricultura del país.

En consecuencia, la escuela rural, cuya función es educar al trabajador agrícola, debe ser —por decirlo así— más rural que la del país.

Existe en el país, un número aproximado de 4.000 escuelas primarias rurales. Salvo raras excepciones, que para los efectos de la agricultura nacional nada significan, ninguna de ellas es rural, a pesar de estar la mayor parte en el campo, con matrícula de alumnos campesinos. Sus profesores o maestros fueron formados espiritualmente en la ciudad, y, conscientemente o inconscientemente, imparten una educación orientada hacia la ciudad. No obstante, la agricultura tiene urgencia de trabajadores eficientes, orientados hacia el campo.

La falta de una educación apropiada al tipo de trabajo que debe desarrollar el obrero agrícola, repercute en forma considerable en los costos de producción de cualquiera faena. El tractor entregado a las manos de un joven a quien la escuela no ha sabido desarrollarle desde niño su espíritu de observación, su facultad de coordinación y sus condiciones naturales de ejecución importan mayor desgaste, mayor consumo y, en consecuencia, mayor costo. Igual sucede cuando tareas similares deben encomendarse a obreros que carecen de la responsabilidad propia de su medio ambiente y que pronto como reúnan el dinero necesario para satisfacer sus necesidades del momento, abandonan su trabajo sin importarle la faena.

Todo plan de adaptación de la agricultura y todas las medidas tendientes a la mecanización de la industria agrícola, requieren imprescindible de la escuela rural.

No son necesarios ingentes gastos, ni el transcurso de varias décadas para la formación de la escuela rural auténtica. Es tal su necesidad, que un pequeño esfuerzo daría en corto tiempo grandes resultados.

La Comisión estima necesaria la cooperación del público consumidor para hacer posible, en la forma más rápida, la ejecución del plan de adaptación de la agricultura nacional a los problemas relacionados con la alimentación popular.

Esta instrucción debe constituir parte importante de los programas de enseñanza de las escuelas y liceos a fin de impartir a los alumnos los conocimientos básicos de la alimentación y, conjuntamente, los recursos de que dispone el país para satisfacerla.

El consumidor, especialmente aquel de escasos recursos, demuestra ignorancia crasa de los principios más elementales de una alimentación adecuada. Esta ignorancia se traduce en que el poder comprador de esa enorme clase económica que en total significa la inversión de miles de millones de pesos anuales, se concentra en artículos que la agricultura no se encuentra en situación de proporcionar en gran escala, y, consecuentemente, se traduce en un aumento indebido de los precios. Especial referencia debe hacerse al hecho de que la mala orientación de ese poder comprador, no tiene como razón de ser diferencias de paladar o satisfacción de necesidades fisiológicas. Se debe, exclusivamente, a ignorancia.

Es necesario recordar que en los artículos alimenticios, el ciclo económico de producción no se origina en la oferta del producto, sino que en la demanda que de él hace el consumidor. De ahí la urgencia de engranar la adaptación agrícola referida en capítulo anterior, con un meditado plan de educación e instrucción al niño y al adulto consumidor.

Sin embargo, la Comisión estima que la aplicación del plan educacional referido, no es suficiente para la consecución de los fines enunciados. Considera que los problemas de la agricultura de la posguerra, requieren una preparación, y que la cesación de hostilidades, bien puede sobrevenir en cualquier momento. En consecuencia, la Comisión cree indispensable que, además de incluir en el plan preferente de los programas escolares, el conocimiento del valor alimenticio de los productos, el Gobierno debe instruir a las instituciones semifamiliares, y muy especialmente a las Cajas de

DIRECTAMENTE de PICA LLEGARON LIMONES PUESTO 331, LA VEGA

Previsión—A fin de que se aboque a una campaña metódica y de carácter permanente, que llegue hasta el hogar mismo de sus imponentes, destinada a explicar la ciencia y lo que es igualmente importante, el arte de la alimentación.

Por otra parte, los organismos estatales encargados de la fijación de los costos y de los precios, no deben conformarse con las argumentaciones hechas por las partes; estas fijaciones, para que sean respetadas y produzcan el beneficio que de ellas se espera, deben ir acompañadas de la necesaria divulgación, y debe transformarse en verdadera campaña de persuasión, usando el cinematógrafo, la radio y el periódico, para que el consumidor se ayude a sí mismo, tanto en su salud como en su presupuesto, e indirectamente ayude a la economía nacional.

La Comisión está cierta que, en esta forma, se remediarían males y anomalías que, como en el caso de la leche, perjudican gravemente al consumidor al productor y a la economía nacional, y que impiden la adaptación de la agricultura a las condiciones que le son propias.

VIII TRABAJO

La Comisión no puede menos de reconocer que aún cuando todas las recomendaciones anteriores fuesen llevadas a la práctica, adaptando y mecanizando la agricultura nacional, y disponiendo de obreros y consumidores debidamente instruidos, la industria agrícola chilena no se encontraría preparada para enfrentar con confianza y seguridad las eventualidades de la posguerra.

A lo anterior, falta un elemento indispensable, que constituye la relación con las actividades y el espíritu de los chilenos. Falta algo de enorme gravedad y trascendencia, que la Comisión sintetiza en forma clara y terminante: el país ha perdido el hábito del trabajo.

Este fenómeno, trascendente en la evolución de cualquier pueblo, adquiere en Chile caracteres de extraordinaria gravedad, por cuanto las condiciones naturales del país hacen del trabajo un imperativo categórico, imposible de desoir.

El hábito del trabajo constituyó en este país, desde la llegada de los conquistadores españoles, una verdadera religión, con sus rituales, recompensas y castigos. Falta algo de enorme gravedad y trascendencia, que la Comisión sintetiza en forma clara y terminante: el país ha perdido el hábito del trabajo.

Este fenómeno, trascendente en la evolución de cualquier pueblo, adquiere en Chile caracteres de extraordinaria gravedad, por cuanto las condiciones naturales del país hacen del trabajo un imperativo categórico, imposible de desoir.

El hábito del trabajo constituyó en este país, desde la llegada de los conquistadores españoles, una verdadera religión, con sus rituales, recompensas y castigos. Falta algo de enorme gravedad y trascendencia, que la Comisión sintetiza en forma clara y terminante: el país ha perdido el hábito del trabajo.

La pérdida del hábito del trabajo no ha tenido sus orígenes en estos días. Sus primeros síntomas se observaron en los últimos treinta años del siglo pasado. Determinar sus causas y su origen exacto, establecer si fue debido al auge del salitre y a la abundancia del dinero fácil, o si se debió a una educación defectuosa y a un rumbo erróneo de los hijos de las clases pudientes sobrepasando en mucho las limitaciones del presente informe.

La Comisión sólo ha considerado los síntomas del mal y se limita a representar que por la extensión que ha alcanzado, constituye el más grave y trascendente de los problemas nacionales.

El hijo de la clase pudiente no quiere hoy trabajar. El esfuerzo y la disciplina del trabajo nunca aportaron a su formación espiritual, elemento alguno que fuera duradero. Al contrario, le son molestos y los equivoca cada vez que puede, y, también, cuando no puede, dilapidando una economía a cuya formación él no ha contribuido. Las fortunas, que no son muchas ni muy cuantiosas se miden por el capital, en pesos que cada vez valen menos, y no por la renta que producen.

Tampoco desea trabajar el hijo de la clase media. Tiene que hacerlo para subsistir, pero sus esperanzas y ambiciones no se encuentran en

tradas en el trabajo ni en su deseo de una mayor cultura y un perfeccionamiento que pueda eventualmente facilitarle el desempeño de sus funciones. Por el contrario, sus esperanzas radican en el empeño, las influencias y los padrinos, cuando no en especulaciones que a nadie ni a él mismo convencen. El empeño la influencia, el padrino y la especulación, son, precisamente, la negación misma del trabajo.

La juventud que hace años soñaba con realizar grandes empresas, hoy tan pronto abandona los estudios primarios o los primeros años de educación humanística, sólo aspira a obtener un "puesto", que es la más honorable excusa para no trabajar.

El hijo de la clase obrera, obedeciendo a la fuerza del ejemplo contenido en un pueblo joven, trata también de trabajar lo menos posible y ajusta al mínimo sus necesidades vitales, para que en el menor tiempo y con el menor esfuerzo, quede libre, no para descansar, sino que para no hacer nada lo que es bien diferente.

Esta pérdida del hábito del trabajo ha alcanzado proporciones tan graves, que los chilenos carecen de fe en el trabajo —esto es, en sí mismos—, y ha cifrado sus esperanzas en actividades y conceptos que son secundarios al trabajo mismo. Así, por ejemplo el chileno espera la solución de sus problemas, de las finanzas, de la política, de la dictación de tales y cuales leyes, y, últimamente, de la ayuda internacional y de las consecuencias de la guerra. Es difícil imaginar un error más fundamental y más funesto.

Es probable que el arrigo de las finanzas, que nuevas orientaciones o combinaciones políticas, y que la dictación de leyes que complementen las actuales, pudieran constituir un factor de importante mejoramiento nacional. Pero en ninguna de ellas ni mucho menos en la ayuda internacional, puede Chile fundamentar sus esperanzas de un mejor futuro. Ese porvenir sólo puede ser el resultado del esfuerzo individual y colectivo.

Aun más, colocando en el sitio que le corresponde al trabajo como elemento de felicidad, finanzas, política y leyes, tomarán el suyo y así, por un proceso reflejo, pero humano, se verán estos últimos, libres de los males que actualmente se les achaca, a falta de otros que culpar.

Cree la Comisión que hay urgencia, urgencia nacional e imperativa, de divulgar este fenómeno y de combatirlo con una lucha activa, permanente, sin cuartel y que debe tener su frente en todas partes: en el hogar, en la escuela, en la empresa, en la oficina, en el fundo, en la fábrica, etc.

Debe el Gobierno contrar el compromiso sagrado consigo mismo, de dar el ejemplo que oriente a los ciudadanos, y la Comisión está cierta que ese ejemplo será seguido por las clases económicamente holgadas, llegando, al igual que llegó el mal, a lo más profundo de las clases obreras.

Es inútil hacer planes para que la agricultura se adapte y se mecanice y que, con obreros y consumidores, si no se afronta con decisión y valentía este mal grande, que socava los fundamentos mismos de la nación.

No se trata, afortunadamente, de un mal de nacimiento, ni, tampoco, de un mal irremediable. Por ello, la Comisión cree que bastará un grupo de hombres que se rebele y lo combata en todas sus manifestaciones, para que se forme conciencia y se le ponga pronto remedio y fin.

Será otro caso en que un país que está en grave peligro, "debe mucho a muy pocos".

IX CONCLUSION

La Comisión considera importante que las recomendaciones del presente informe sean ejecutadas simultáneamente, dado que su efectividad radica más que en cualquiera de ellas, en su realización en conjunto. Dispone el Gobierno en la actualidad de todos los organismos de fomento, crédito, información y educación necesarios para comenzar de inmediato la labor. La Comisión confía en ello, y no aconseja la creación de nuevos organismos, porque, —termina repitiendo—, sobre el sentido de la realidad favorable o adversa, ha imperado en ella el "sentido de lo posible", con su urgencia y sus esperanzas.

Finalmente, la Comisión agradece el honor que le ha sido dispensado.

Santiago, febrero de 1944.

(Firmados): Alfonso Quintana Burgos, Fernando Moller B., Carlos Cavallero, José Ríos Arias, Horacio Serrano P., Eduardo Yrarrázabal y Roberto Wachholtz.

(Siguen veinticuatro anexos y una bibliografía que, junto con el presente informe, se publicarán próximamente en forma de folleto).

PÍDALO A SU PROVEEDOR

LA REFORMA DEL SISTEMA EDUCATIVO DEBE SER ALCANZADA A TRAVES DE PROCESO DEMOCRATICO

DEBEN ADOPTARSE TODAS AQUELLAS MEDIDAS ADMINISTRATIVAS QUE FACILITEN LOS TRABAJOS PREPARATORIOS DE UNA RECONSTRUCCION EDUCACIONAL.—LA ALIANZA DEMOCRATICA DEBE COORDINAR EL PENSAMIENTO Y LA ACCION DE LAS FUERZAS POLITICAS Y SINDICALES

MEMORANDUM ENTREGADO AL MINISTRO DE EDUCACION POR LA UPOCH

La Directiva Nacional de la Unión de Profesores de Chile se entrevistó, en la tarde de ayer con el Ministro de Educación señor Benjamín Claro Velasco.

En esta oportunidad se trató el estudio de los problemas educativos y los puntos de vista que sobre ellos, tiene la Unión de Profesores de Chile.

Se hizo entrega, en esta oportunidad al Ministro señor Claro Velasco, de un memorando con los puntos de vista de la institución sobre los diversos problemas educativos y la situación del magisterio, y especialmente sobre los principios de política educacional del Estado, la coordinación de las diversas ramas de la enseñanza y el escalamiento del magisterio, puntos éstos sobre los cuales el Ministro de Educación ha manifestado su propósito de legislar.

El memorando de la Unión de Profesores de Chile, contiene las siguientes conclusiones:

1.º Que estima que toda resolución de los Poderes Públicos que implique reforma fundamental del sistema educativo, debe ser alcanzada a través de un proceso nacional de carácter democrático, durante el cual haya oportunidad de consultar, conocer y valorar las opiniones y estudios de la ciudadanía y del magisterio. En este sentido el Programa Educacional de la Unión de Profesores, hecho suyo por la Confederación de Trabajadores de Chile, y las resoluciones del IV Congreso Americano de Maestros —realizado en nuestro país— al situar el problema educacional de América en un nuevo plano ideológico, dan a los gobiernos, a las autoridades educativas y a las organizaciones del sistema educativo, un magisterio de valor histórico, el que no puede ser interpretado por la simple vía de la ordenación administrativa, sino que a través de un cuidadoso proceso de gestación social.

2.º Que considera que el procedimiento anunciado por el Ministro de Educación tendiente a resolver altas cuestiones educativas por medio de decretos con fuerza de ley, presenta serios peligros en cuanto al contenido y significación, de las reformas y a sus consecuencias.

3.º Que es aconsejable resolver el problema educacional siguiendo el camino regular de todas las leyes fundamentales de la República, ya sea en un Proyecto de Ley Orgánica de carácter total o en proyectos de leyes

particulares que aborden separadamente aspectos o problemas más urgentes.

4.º Que dentro de un plan de acción inmediata el Ministerio de Educación debería adoptar todas aquellas medidas administrativas que faciliten los trabajos preparatorios de una reconstrucción educacional, tal como el reajuste constructivo de la función de las autoridades escolares, orientándola directamente a la solución de los problemas educativos en estrecha cooperación con el profesorado y, además, dispensando el apoyo oficial al Congreso Nacional de Educación acordado en la última Convención de la Unión de Profesores de Chile.

5.º Que el Consejo Directivo Nacional presentará sus puntos

de vista a la Alianza Democrática solicitando que este organismo coordine el pensamiento y la acción de las fuerzas políticas y sindicales que la constituyen para que, a su vez, los presente al Gobierno. Al mismo tiempo convocará de inmediato a las directivas de las demás organizaciones del magisterio y otras instituciones educacionales y culturales a fin de coordinar su acción en torno a estos problemas.

6.º Que en cumplimiento de las resoluciones de su V Convención, el Consejo Directivo Nacional acelerará los trabajos preparatorios destinados a organizar un Congreso Nacional de Educación con el objeto de precisar, en mejor forma, las aspiraciones del magisterio chileno en la reforma proyectada.

CURSO RAPIDO DE VINIFICACION MODERNA

Con la concurrencia de numerosos dueños de viñas y personas que desean actuar con eficiencia preparatoria en esta importante actividad nacional, en algunos días más se iniciará el Curso de Vinificación Moderna, que todos los años dicta el profesor de Enología de las Escuelas de Agronomía y Práctica de Agricultura, don Oscar Garrido Lomser, en la Sección Viña y Bodega de la Quinta Normal.

El profesor Garrido y sus ayudantes darán a conocer durante el desarrollo de este curso los modernos sistemas puestos en práctica en el desarrollo de la industria vitivinícola, tanto en el país, como en los principales países del mundo, para lo cual se aprovechará el período de la vendimia en la viña de la Quinta Normal.

Se nos pide informar que las inscripciones estarán sujetas a la capacidad instrumental del laboratorio con que se cuenta para la enseñanza técnica.

Los interesados pueden solicitar antecedentes y programas personalmente, en la oficina de la Sección Viña y Bodega de la Quinta Normal, entrando por Avenida Ecuador, y por teléfono 92178, de 8 a 13.30 horas, o a casilla 4577.

UN CURSO DE HISTORIA DE LA MUSICA

Las clases de Historia de la Música tienen un interés no sólo para los alumnos de música, sino también para toda persona que desee completar sus conocimientos de cultura general.

La Historia de la Música permite una mayor y más fácil comprensión de la música en general y ayuda a comprender mejor la música en su desarrollo histórico y en su verdadero estilo.

Las clases de Historia de la Música tienen también otro objetivo, ayuda a la correcta interpretación de las obras musicales, pues sitúa a cada autor en su época correspondiente y en su verdadero estilo.

El curso de Historia de la Música Moderna de Música está a cargo de María Aldunate, que desde los tiempos de la creación de la Sociedad Bach, dedica sus esfuerzos a difundir la cultura musical.

En otros países hay años secos y lluviosos, pero dentro de ciertos límites de variación. En cambio, en Chile las Zonas Central y Norte se han visto sometidas en el transcurso de los siglos a sequías agotadoras, seguidas repentinamente de verdaderos diluvios, sin que los promedios de lluvias de cada zona tengan ningún valor real.

El Observatorio del Salto, comprendiendo la enorme importancia de este problema para la Agricultura Nacional, está aplicando ahora los mismos Métodos de Predicción del Tiempo establecidos por Clayton en EE. UU. y por Baur en Europa antes de la Guerra, habiéndose obtenido

LA AGRICULTURA ESTARA SOMETIDA ESTE AÑO A REGIMEN IRREGULAR DE LLUVIAS

RESUMEN SEMANAL DE ESTUDIOS DEL OBSERVATORIO DEL SALTO

Los estudios realizados en el Observatorio del Salto, informan que en la semana pasada se ha producido un aumento de los nublos, neblinas y lluvias matutinas en la Costa Norte y Central, pero por lo general ha acaecido en el curso del día.

El 1.º de marzo se registró una invasión de aire frío subpolar de Océano lo que determinó un notable descenso de la temperatura en Chile. Simultáneamente en Argentina se produjeron días grandes temporales con vientos huracanados y lluvias torrenciales en Buenos Aires, Pampa Central, Mendoza, San Luis, Rosario y Paraná. Las precipitaciones en 24 horas fluctuaron entre sesenta y ciento veinte millones de litros por kilómetro cuadrado de superficie.

A fines de la semana una depresión atmosférica de relativa importancia comenzó a afectar a Sur de Chile.

Las lluvias y la agricultura:—En el Observatorio del Salto se están realizando interesantes estudios sobre las variaciones de la radiación solar y su relación con las lluvias y la agricultura.

Los estudios, que se remontan

hasta la época de la Colonia, con las determinaciones astronómicas en los años los concentricos de los troncos de árboles antiguos, han permitido establecer una vez más el régimen irregular de lluvias de nuestro país.

Los años lluviosos alternan con sequías desastrosas de cuatro o siete años, de manera que la agricultura está expuesta cada año a un desastre. Por esta razón, el agricultor chileno vive pendiente del tiempo.

En otros países hay años secos y lluviosos, pero dentro de ciertos límites de variación. En cambio, en Chile las Zonas Central y Norte se han visto sometidas en el transcurso de los siglos a sequías agotadoras, seguidas repentinamente de verdaderos diluvios, sin que los promedios de lluvias de cada zona tengan ningún valor real.

El Observatorio del Salto, comprendiendo la enorme importancia de este problema para la Agricultura Nacional, está aplicando ahora los mismos Métodos de Predicción del Tiempo establecidos por Clayton en EE. UU. y por Baur en Europa antes de la Guerra, habiéndose obtenido

resultados del más alto valor científico y práctico.

Informes para la agricultura:—Los informes y previsiones del tiempo, para la realización de los trabajos en el campo, destinados al fomento de la Producción Nacional, pueden solicitarse a la Sección de Meteorología Agrícola del Observatorio del Salto, Casilla 130—Santiago.

Boletín de Estudios del Observatorio del Salto, válido para la semana comprendida entre el 3 y el 12 de marzo de 1944.

GRAN INTERES OFRECEN LAS PRERAS ORDINAS QUE SE REGRA EL PROGRAMA DEL CLUB HIPICO

PRIMERA CARRERA. — 1.200 METROS

CASCANUECES 57, P. Flores. — Lo tienen por muy regular, pero hasta el momento cuenta con escasas figuraciones. Como lance no nos disgusta.

GOLD CROSS 53, A. Padon. — Hace tiempo que no tiene amenazas con este caballo. Conviene jugarle algo, por lo que puede suceder.

BREXIA 52, O. Plaza. — Terminó séptima en la de Ravallach, pero anteriormente había llegado tercera de Norenuca y Testaruda. Aquel resultado se ha olvidado.

ALTEZA 51, J. Díaz. — No ha mucho que se clasificó detrás de Lovely y My en los 1.500 metros del premio Parsalia. Una vez más puede estar en la quiniela.

RADIO CITY 50, R. Pacheco. — Finalizó quinto en la cita de Ravallach, performance que le asigna muy buenas probabilidades en esta oportunidad.

COLIHUE 49, C. Girardi. — Ya como el marcador, y como ha caído a kilos muy convenientes, puede ser el encargado de postular a los favoritos y con seguridad.

CHALEO 46, A. Salazar. — Ojo con éste, que viene con malas intenciones en contra de don Catedral, y que en sus anteriores ha desempeñado discretamente.

SEGUNDA CARRERA. — 1.600 METROS

CARILLO 56, E. Asenjo. — Viene de finaliza de don Catedral y Norina en los 1.500 metros del premio Kansas, a escasa diferencia. Nuevamente peleará la recompensa.

NIBELUNGO 56, O. Plaza. — Se le asigna los 1.500 metros del premio Kansas, a escasa diferencia. Nuevamente peleará la recompensa.

NUBARRO 56, M. Reyes. — Cava derrotado por Lycan y Colmena en los 1.800 metros del premio Kurlche. Si lo ayudan con una buena parafina, puede dar un alegrón a sus partidarios.

PULGARITO 56, J. Díaz. — Mejorando el ritmo, pues en su última llegó cuarto de Francho, Aysha y Rezagado, en 1.200 metros. Aconsejamos nos desdiciario.

RUPERTO 56, R. Castillo. — Ojo con éste, que viene con malas intenciones en contra de don Catedral, y que en sus anteriores ha desempeñado discretamente.

TERCERA CARRERA. — 1.200 METROS

ESCORPIÓN 57, C. Cruz. — Se clasificó tercero de Glendia y Salero, en esta misma distancia. carrera que le asigna una de las mejores chances en esta oportunidad.

SATIRO 57, O. Vergara. — Llegó a cuerpo y medio de Glendia, en la competencia antes citada. Ahora es llegada muy estrecha con la anterior, pues, hay un kilo de diferencia.

RED 55, F. Castillo. — En días pasados terminó detrás de Wicket II y Dulcilla, en los 1.200 metros del premio Hima.

TERCERA CARRERA. — 1.200 METROS

ESCORPIÓN 57, C. Cruz. — Se clasificó tercero de Glendia y Salero, en esta misma distancia. carrera que le asigna una de las mejores chances en esta oportunidad.

SATIRO 57, O. Vergara. — Llegó a cuerpo y medio de Glendia, en la competencia antes citada. Ahora es llegada muy estrecha con la anterior, pues, hay un kilo de diferencia.

RED 55, F. Castillo. — En días pasados terminó detrás de Wicket II y Dulcilla, en los 1.200 metros del premio Hima.

TERCERA CARRERA. — 1.200 METROS

ESCORPIÓN 57, C. Cruz. — Se clasificó tercero de Glendia y Salero, en esta misma distancia. carrera que le asigna una de las mejores chances en esta oportunidad.

SATIRO 57, O. Vergara. — Llegó a cuerpo y medio de Glendia, en la competencia antes citada. Ahora es llegada muy estrecha con la anterior, pues, hay un kilo de diferencia.

RED 55, F. Castillo. — En días pasados terminó detrás de Wicket II y Dulcilla, en los 1.200 metros del premio Hima.

TERCERA CARRERA. — 1.200 METROS

ESCORPIÓN 57, C. Cruz. — Se clasificó tercero de Glendia y Salero, en esta misma distancia. carrera que le asigna una de las mejores chances en esta oportunidad.

SATIRO 57, O. Vergara. — Llegó a cuerpo y medio de Glendia, en la competencia antes citada. Ahora es llegada muy estrecha con la anterior, pues, hay un kilo de diferencia.

RED 55, F. Castillo. — En días pasados terminó detrás de Wicket II y Dulcilla, en los 1.200 metros del premio Hima.

TERCERA CARRERA. — 1.200 METROS

ESCORPIÓN 57, C. Cruz. — Se clasificó tercero de Glendia y Salero, en esta misma distancia. carrera que le asigna una de las mejores chances en esta oportunidad.

SATIRO 57, O. Vergara. — Llegó a cuerpo y medio de Glendia, en la competencia antes citada. Ahora es llegada muy estrecha con la anterior, pues, hay un kilo de diferencia.

RED 55, F. Castillo. — En días pasados terminó detrás de Wicket II y Dulcilla, en los 1.200 metros del premio Hima.

TERCERA CARRERA. — 1.200 METROS

ESCORPIÓN 57, C. Cruz. — Se clasificó tercero de Glendia y Salero, en esta misma distancia. carrera que le asigna una de las mejores chances en esta oportunidad.

SATIRO 57, O. Vergara. — Llegó a cuerpo y medio de Glendia, en la competencia antes citada. Ahora es llegada muy estrecha con la anterior, pues, hay un kilo de diferencia.

RED 55, F. Castillo. — En días pasados terminó detrás de Wicket II y Dulcilla, en los 1.200 metros del premio Hima.

TERCERA CARRERA. — 1.200 METROS

ESCORPIÓN 57, C. Cruz. — Se clasificó tercero de Glendia y Salero, en esta misma distancia. carrera que le asigna una de las mejores chances en esta oportunidad.

SATIRO 57, O. Vergara. — Llegó a cuerpo y medio de Glendia, en la competencia antes citada. Ahora es llegada muy estrecha con la anterior, pues, hay un kilo de diferencia.

RED 55, F. Castillo. — En días pasados terminó detrás de Wicket II y Dulcilla, en los 1.200 metros del premio Hima.

TERCERA CARRERA. — 1.200 METROS

ESCORPIÓN 57, C. Cruz. — Se clasificó tercero de Glendia y Salero, en esta misma distancia. carrera que le asigna una de las mejores chances en esta oportunidad.

SATIRO 57, O. Vergara. — Llegó a cuerpo y medio de Glendia, en la competencia antes citada. Ahora es llegada muy estrecha con la anterior, pues, hay un kilo de diferencia.

RED 55, F. Castillo. — En días pasados terminó detrás de Wicket II y Dulcilla, en los 1.200 metros del premio Hima.

TERCERA CARRERA. — 1.200 METROS

ESCORPIÓN 57, C. Cruz. — Se clasificó tercero de Glendia y Salero, en esta misma distancia. carrera que le asigna una de las mejores chances en esta oportunidad.

SATIRO 57, O. Vergara. — Llegó a cuerpo y medio de Glendia, en la competencia antes citada. Ahora es llegada muy estrecha con la anterior, pues, hay un kilo de diferencia.

RED 55, F. Castillo. — En días pasados terminó detrás de Wicket II y Dulcilla, en los 1.200 metros del premio Hima.

TERCERA CARRERA. — 1.200 METROS

ESCORPIÓN 57, C. Cruz. — Se clasificó tercero de Glendia y Salero, en esta misma distancia. carrera que le asigna una de las mejores chances en esta oportunidad.

SATIRO 57, O. Vergara. — Llegó a cuerpo y medio de Glendia, en la competencia antes citada. Ahora es llegada muy estrecha con la anterior, pues, hay un kilo de diferencia.

RED 55, F. Castillo. — En días pasados terminó detrás de Wicket II y Dulcilla, en los 1.200 metros del premio Hima.

TERCERA CARRERA. — 1.200 METROS

ESCORPIÓN 57, C. Cruz. — Se clasificó tercero de Glendia y Salero, en esta misma distancia. carrera que le asigna una de las mejores chances en esta oportunidad.

SATIRO 57, O. Vergara. — Llegó a cuerpo y medio de Glendia, en la competencia antes citada. Ahora es llegada muy estrecha con la anterior, pues, hay un kilo de diferencia.

RED 55, F. Castillo. — En días pasados terminó detrás de Wicket II y Dulcilla, en los 1.200 metros del premio Hima.

TERCERA CARRERA. — 1.200 METROS

ESCORPIÓN 57, C. Cruz. — Se clasificó tercero de Glendia y Salero, en esta misma distancia. carrera que le asigna una de las mejores chances en esta oportunidad.

SATIRO 57, O. Vergara. — Llegó a cuerpo y medio de Glendia, en la competencia antes citada. Ahora es llegada muy estrecha con la anterior, pues, hay un kilo de diferencia.

RED 55, F. Castillo. — En días pasados terminó detrás de Wicket II y Dulcilla, en los 1.200 metros del premio Hima.

TERCERA CARRERA. — 1.200 METROS

ESCORPIÓN 57, C. Cruz. — Se clasificó tercero de Glendia y Salero, en esta misma distancia. carrera que le asigna una de las mejores chances en esta oportunidad.

SATIRO 57, O. Vergara. — Llegó a cuerpo y medio de Glendia, en la competencia antes citada. Ahora es llegada muy estrecha con la anterior, pues, hay un kilo de diferencia.

RED 55, F. Castillo. — En días pasados terminó detrás de Wicket II y Dulcilla, en los 1.200 metros del premio Hima.

TERCERA CARRERA. — 1.200 METROS

ESCORPIÓN 57, C. Cruz. — Se clasificó tercero de Glendia y Salero, en esta misma distancia. carrera que le asigna una de las mejores chances en esta oportunidad.

SATIRO 57, O. Vergara. — Llegó a cuerpo y medio de Glendia, en la competencia antes citada. Ahora es llegada muy estrecha con la anterior, pues, hay un kilo de diferencia.

RED 55, F. Castillo. — En días pasados terminó detrás de Wicket II y Dulcilla, en los 1.200 metros del premio Hima.

TERCERA CARRERA. — 1.200 METROS

ESCORPIÓN 57, C. Cruz. — Se clasificó tercero de Glendia y Salero, en esta misma distancia. carrera que le asigna una de las mejores chances en esta oportunidad.

SATIRO 57, O. Vergara. — Llegó a cuerpo y medio de Glendia, en la competencia antes citada. Ahora es llegada muy estrecha con la anterior, pues, hay un kilo de diferencia.

RED 55, F. Castillo. — En días pasados terminó detrás de Wicket II y Dulcilla, en los 1.200 metros del premio Hima.

TERCERA CARRERA. — 1.200 METROS

ESCORPIÓN 57, C. Cruz. — Se clasificó tercero de Glendia y Salero, en esta misma distancia. carrera que le asigna una de las mejores chances en esta oportunidad.

SATIRO 57, O. Vergara. — Llegó a cuerpo y medio de Glendia, en la competencia antes citada. Ahora es llegada muy estrecha con la anterior, pues, hay un kilo de diferencia.

RED 55, F. Castillo. — En días pasados terminó detrás de Wicket II y Dulcilla, en los 1.200 metros del premio Hima.

TERCERA CARRERA. — 1.200 METROS

ESCORPIÓN 57, C. Cruz. — Se clasificó tercero de Glendia y Salero, en esta misma distancia. carrera que le asigna una de las mejores chances en esta oportunidad.

SATIRO 57, O. Vergara. — Llegó a cuerpo y medio de Glendia, en la competencia antes citada. Ahora es llegada muy estrecha con la anterior, pues, hay un kilo de diferencia.

RED 55, F. Castillo. — En días pasados terminó detrás de Wicket II y Dulcilla, en los 1.200 metros del premio Hima.

TERCERA CARRERA. — 1.200 METROS

ESCORPIÓN 57, C. Cruz. — Se clasificó tercero de Glendia y Salero, en esta misma distancia. carrera que le asigna una de las mejores chances en esta oportunidad.

SATIRO 57, O. Vergara. — Llegó a cuerpo y medio de Glendia, en la competencia antes citada. Ahora es llegada muy estrecha con la anterior, pues, hay un kilo de diferencia.

RED 55, F. Castillo. — En días pasados terminó detrás de Wicket II y Dulcilla, en los 1.200 metros del premio Hima.

TERCERA CARRERA. — 1.200 METROS

ESCORPIÓN 57, C. Cruz. — Se clasificó tercero de Glendia y Salero, en esta misma distancia. carrera que le asigna una de las mejores chances en esta oportunidad.

El premio "Luis Cousiño", carrera especial sobre 1.800 metros, prueba central del programa del Club

ONCE RIVALES LUCHARAN POR LOS \$ 25.000 DE RECOMPENSA. — TONICA, CONAN DOYLE, RAYERO, PEDRO DE VALDIVIA, JAFET Y SANTO DOMINGO SON LOS QUE SOBRESALEN EN EL CONJUNTO

Un programa de gran interés ha organizado el Club Hípico para la reunión del domingo próximo, el cual consulta las nueve pruebas de siempre, a las que sirve de base el premio "Luis Cousiño", carrera especial sobre 1.800 metros, para tres años y más, dotado con una recompensa de \$ 25.000 al vencedor, y en donde intervendrán once competidores.

La atinada distribución de los pesos, efectuada por el handicapper, ha dejado en condiciones de imponerse a la mayoría de los participantes, y, por lo tanto no será de extrañarse si el triunfo corresponde a un outsider.

Encabeza la lista Olhaverri, al que con toda justicia le han asignado el peso de 60 kilos. El hijo de Salero viene de llegar tercero de El Mariachi y Royal Maid en un clásico sobre 2.000 metros disputado en el Chile, performance que le asigna muy buenas probabilidades en esta ocasión.

Speaker es reciente escudador de Lángara, a una cabeza, en los 1.500 metros del premio "Turbid", disputado en el Sporting. El pupilo de Quezada se nota en la plenitud de sus medios, y al repetir esa carrera, debe tener lucida actuación.

Atelier sostuvo una brillante campaña en el año pasado que culminó con su triunfo en el Handicap de Verano en donde derrotó a Tempestuoso y Elina. El defensor de los colores del Longchamps hace su "rentree", y como su estado es bueno, puede iniciarse con una victoria.

Tónica lleva su mejor crédito en la ganancia que alcanzó sobre Malayo y Royal Maid, en 1.500 metros, disputados en La Palma. La hija de Oakland atraviesa por un espléndido periodo, y como va muy bien colocada a 54 kilos, resulta carta de sólidos prestigios.

La pensión de Inda, hace tiempo que ese está preparando para el año, y como aptitudes no le faltan y carga un peso por demás cómodo, resulta juego sensato y bien remunerado.

Conan Doyle se clasificó tercero de Fastin y Lealida, en 2.000 metros, en el Hipódromo Chile. Su estado actual es inmejorable, y como ahora baja 10 kilos con respecto a esa carrera, tiene que mejorar en mucho esa performance.

Pedro de Valdivia y Rayero ya se midieron en el premio "Jorge Phillips Huneus" en donde llegaron segundo y cuarto, respectivamente, de Gargantilla. En aquella ocasión, Pedro de Valdivia recibía tres kilos de su rival, y como ahora la diferencia es de uno, ambos destacan chances muy parecidas.

Copa Ruso fracasó sin atenuantes en el premio "Jimmy II", que ganó Santo Domingo, y, naturalmente, que después de esa pésima actuación sólo puede entusiasmar en calidad de lance.

Jafet ha fracasado en sus dos últimas presentaciones. Pero hay que advertir que llevaba 58 kilos y como ahora carga doce menos, es lo natural y lógico, que mejore en mucho esas carreras, y de ahí que le concedamos mucha opción.

Completa el grupo, Santo Domingo, que acaba de imponerse sobre La Simplicia y La Elma, en los 1.800 metros del premio "Jimmy II". El pensionista de Valenzuela mantiene su gran estado, y como recibe ventajas de todos sus acompañantes, es bien capaz de agregar una victoria más a su haber.

Analizada la chance de los distintos participantes y reconociendo las dificultades que encierra el pronostico, diremos que son Tónica, Conan Doyle, Rayero, Pedro de Valdivia, Jafet y Santo Domingo, los de mejores títulos y, seguramente, serán los que se distribuyan el favor del público.

una hebra si la dejan actuar libremente en punta.

BALALAIKA 53, P. Flores. — Buena es la presentación de 80 tomayor, y como se presenta con un training bien satisfactorio su victoria es muy posible.

MOLLERA 51, E. Saavedra. — Mejoró mucho al finalizar carrera de Godoy, Los Tiempos y Notfolk, en esta misma distancia. Puede y paga buenos billetes.

SPADA 51, A. Vázquez. — Golpeo delante de Muerca Callada y Baco, en el premio Joyo César. Será de los más cotizados y con la primera opción para hacer suya la recompensa.

ROSE BELLE 52, R. Castillo. — Cuarta de Pastenaca, Scapa Flow y Cafardense en los 1.200 metros del premio Nicolás Barrios Lugo. Como ha mejorado esa carta muy brava.

LOS TIEMPOS 50, C. Cruz. — Llegó quinto a la ciudad de Pastenaca, con este mismo peso. Aquí es rival muy tieso de mechas.

TONADA 48, J. Ortiz. — Derrotó a Subetral y Mahanari, en los 1.200 metros del premio Joyo César. Aquí es temible rival, y por otra parte, no hay que olvidar que la última de la última, es una cabala que se produce con mucha frecuencia.

SPADA 51, A. Vázquez. — Golpeo delante de Muerca Callada y Baco, en el premio Joyo César. Será de los más cotizados y con la primera opción para hacer suya la recompensa.

ROSE BELLE 52, R. Castillo. — Cuarta de Pastenaca, Scapa Flow y Cafardense en los 1.200 metros del premio Nicolás Barrios Lugo. Como ha mejorado esa carta muy brava.

LOS TIEMPOS 50, C. Cruz. — Llegó quinto a la ciudad de Pastenaca, con este mismo peso. Aquí es rival muy tieso de mechas.

TONADA 48, J. Ortiz. — Derrotó a Subetral y Mahanari, en los 1.200 metros del premio Joyo César. Aquí es temible rival, y por otra parte, no hay que olvidar que la última de la última, es una cabala que se produce con mucha frecuencia.

SPADA 51, A. Vázquez. — Golpeo delante de Muerca Callada y Baco, en el premio Joyo César. Será de los más cotizados y con la primera opción para hacer suya la recompensa.

ROSE BELLE 52, R. Castillo. — Cuarta de Pastenaca, Scapa Flow y Cafardense en los 1.200 metros del premio Nicolás Barrios Lugo. Como ha mejorado esa carta muy brava.

LOS TIEMPOS 50, C. Cruz. — Llegó quinto a la ciudad de Pastenaca, con este mismo peso. Aquí es rival muy tieso de mechas.

TONADA 48, J. Ortiz. — Derrotó a Subetral y Mahanari, en los 1.200 metros del premio Joyo César. Aquí es temible rival, y por otra parte, no hay que olvidar que la última de la última, es una cabala que se produce con mucha frecuencia.

SPADA 51, A. Vázquez. — Golpeo delante de Muerca Callada y Baco, en el premio Joyo César. Será de los más cotizados y con la primera opción para hacer suya la recompensa.

ROSE BELLE 52, R. Castillo. — Cuarta de Pastenaca, Scapa Flow y Cafardense en los 1.200 metros del premio Nicolás Barrios Lugo. Como ha mejorado esa carta muy brava.

LOS TIEMPOS 50, C. Cruz. — Llegó quinto a la ciudad de Pastenaca, con este mismo peso. Aquí es rival muy tieso de mechas.

TONADA 48, J. Ortiz. — Derrotó a Subetral y Mahanari, en los 1.200 metros del premio Joyo César. Aquí es temible rival, y por otra parte, no hay que olvidar que la última de la última, es una cabala que se produce con mucha frecuencia.

SPADA 51, A. Vázquez. — Golpeo delante de Muerca Callada y Baco, en el premio Joyo César. Será de los más cotizados y con la primera opción para hacer suya la recompensa.

ANALIZANDO OPCIONES EN EL HIPODROMO CHILE

PRIMERA CARRERA. — 1.400 metros

ENRIQUITO 56, (P. Flores). — Fue cuarto, bastante lejos en el distanciamiento. Shiek-Vehemiente ya no conste un título frente a estas maravillas.

GALLIANO 56, (M. Manriquez). Nada hizo en la de Chile Corrido pero antes había rematado tercero de Barba Azul e Imperitudo en 1.200 metros.

RUSTICO 56, (E. Asenjo). — Es tan malo el lote que Rustico, destaca la primera opción. Sus performances recientes son discretas y parjas.

SANDALO 56, (M. Ocampo). — Fracaso rudimentario en la de Shiek, en donde inspiraba mucha confianza. Pero ahora lleva buena mona y al mejor se desquita.

DIME QUE SI 54, (R. Pacheco). — Tiene un tercer lugar detrás de Shiek-Vehemiente que le da su perigosa de chance. Del placé no debe bajar.

SEGUNDA CARRERA. — 1.400 metros

REQUICETO 56, (P. Flores). — Es tan malo el lote que Rustico, destaca la primera opción. Sus performances recientes son discretas y parjas.

SANDALO 56, (M. Ocampo). — Fracaso rudimentario en la de Shiek, en donde inspiraba mucha confianza. Pero ahora lleva buena mona y al mejor se desquita.

DIME QUE SI 54, (R. Pacheco). — Tiene un tercer lugar detrás de Shiek-Vehemiente que le da su perigosa de chance. Del placé no debe bajar.

SEGUNDA CARRERA. — 1.400 metros

REQUICETO 56, (P. Flores). — Es tan malo el lote que Rustico, destaca la primera opción. Sus performances recientes son discretas y parjas.

SANDALO 56, (M. Ocampo). — Fracaso rudimentario en la de Shiek, en donde inspiraba mucha confianza. Pero ahora lleva buena mona y al mejor se desquita.

DIME QUE SI 54, (R. Pacheco). — Tiene un tercer lugar detrás de Shiek-Vehemiente que le da su perigosa de chance. Del placé no debe bajar.

SEGUNDA CARRERA. — 1.400 metros

REQUICETO 56, (P. Flores). — Es tan malo el lote que Rustico, destaca la primera opción. Sus performances recientes son discretas y parjas.

SANDALO 56, (M. Ocampo). — Fracaso rudimentario en la de Shiek, en donde inspiraba mucha confianza. Pero ahora lleva buena mona y al mejor se desquita.

DIME QUE SI 54, (R. Pacheco). — Tiene un tercer lugar detrás de Shiek-Vehemiente que le da su perigosa de chance. Del placé no debe bajar.

SEGUNDA CARRERA. — 1.400 metros

REQUICETO 56, (P. Flores). — Es tan malo el lote que Rustico, destaca la primera opción. Sus performances recientes son discretas y parjas.

SANDALO 56, (M. Ocampo). — Fracaso rudimentario en la de Shiek, en donde inspiraba mucha confianza. Pero ahora lleva buena mona y al mejor se desquita.

DIME QUE SI 54, (R. Pacheco). — Tiene un tercer lugar detrás de Shiek-Vehemiente que le da su perigosa de chance. Del placé no debe bajar.

SEGUNDA CARRERA. — 1.400 metros

REQUICETO 56, (P. Flores). — Es tan malo el lote que Rustico, destaca la primera opción. Sus performances recientes son discretas y parjas.

SANDALO 56, (M. Ocampo). — Fracaso rudimentario en la de Shiek, en donde inspiraba mucha confianza. Pero ahora lleva buena mona y al mejor se desquita.

DIME QUE SI 54, (R. Pacheco). — Tiene un tercer lugar detrás de Shiek-Vehemiente que le da su perigosa de chance. Del placé no debe bajar.

SEGUNDA CARRERA. — 1.400 metros

REQUICETO 56, (P. Flores). — Es tan malo el lote que Rustico, destaca la primera opción. Sus performances recientes son discretas y parjas.

SANDALO 56, (M. Ocampo). — Fracaso rudimentario en la de Shiek, en donde inspiraba mucha confianza. Pero ahora lleva buena mona y al mejor se desquita.

DIME QUE SI 54, (R. Pacheco). — Tiene un tercer lugar detrás de Shiek-Vehemiente que le da su perigosa de chance. Del placé no debe bajar.

SEGUNDA CARRERA. — 1.400 metros

REQUICETO 56, (P. Flores). — Es tan malo el lote que Rustico, destaca la primera opción. Sus performances recientes son discretas y parjas.

SANDALO 56, (M. Ocampo). — Fracaso rudimentario en la de Shiek, en donde inspiraba mucha confianza. Pero ahora lleva buena mona y al mejor se desquita.

DIME QUE SI 54, (R. Pacheco). — Tiene un tercer lugar detrás de Shiek-Vehemiente que le da su perigosa de chance. Del placé no debe bajar.

SEGUNDA CARRERA. — 1.400 metros

REQUICETO 56, (P. Flores). — Es tan malo el lote que Rustico,

TEATRO MUNICIPAL

TEMPORADA DE ARTE LIRICO ESPAÑOL
GRAN COMPANIA DE OPERA,
ZARZUELA Y OPERETA

HOY Viernes a las 10 P. M. en punto:

DEBUT:

Con la comedia lirica en verso, original de F. Romero y
Fernando Shaw; musica del maestro Federico
Moreno Torroba:

"Luisa Fernanda"

PRINCIPALES INTERPRETES: Mercedes Arce — Rosa-
Pablo Heróles — Francisco Amengual — Ernesto Vi-
cente — Andrés Barreta.
Primer Actor y Director: Andrés Barreta. — Maestro
Concertador y Director: Felipe Torres.

MAÑANA SABADO, EN VERMOUTH: LA ZARZUELA DE
LOS MAESTROS SOUTULLO Y VERT:
"LA LEYENDA DEL BESO"

Noche: La comedia lirica del maestro Penella:
"DON GIL DE ALCALA"

Boletería abierta desde las 10 A. M. — FONO 31407
NOTA: A los señores ABONADOS se les espera para el
corte de sus localidades hasta la 1 P. M. del día
de la función.

EL CONJUNTO "CARLOS GARDEL"

Hoy, a las 21 horas, en el am-
plio salón-teatro del Deportivo

Sud América, se presenta el Con-
junto Carlos Gardel, escenifican-
do la hermosa obra social "Las
perlas falsas" original de Luis
Mardones y que hoy se presen-
ta a pedido de los dirigentes del
club organizador del festival.

PROGRAMAS DE RADIO PARA HOY

VIERNES 10 DE MARZO DE 1944

C.B. 126 RADIO SOCIEDAD NACIONAL DE MINERIA

8.00 Servicio Informativo.
8.30 Los grandes Maestros.
9.00 Un momento con la Opera.
9.30 Imágenes de Padernawsky.
9.45 Los valores del mundo.

12.00 Transmisión de la BBC.
12.15 Baladas de la BBC.
12.45 Orquesta Internacional.
13.00 Melodías de América.
13.30 Servicio Informativo.
13.45 Cantantes líricos.
14.00 Los titanes de la música.

C.B. 57 RADIO SOCIEDAD NACIONAL DE AGRICULTURA

7.30 INFORMATIVO MATUTINO.
8.00 Versiones orquestales.
8.30 EL REPORTER "ESPO".
8.45 Canciones populares.
8.55 CASOS Y COSAS DE CHILE.
9.00 OBRAS COMPLETAS.
9.30 Audición mujeres famosas.
10.00 Canciones y baladas.
10.30 Solistas instrumentales ligeros.
11.00 DESDE LA BOLSA DE COMERCIO.
11.15 Versiones orquestales ligeras.
11.30 Música de salón.
12.00 Versiones sinfónicas y solistas instrumentales.
12.45 INFORMATIVO DEL MEDIODIA.
13.00 Selección orquestales.
13.30 EL REPORTER "ESPO".
13.45 Y RIASE LA GENTE...
14.00 CASOS Y COSAS DE CHILE.
14.15 BUTA DE SANCHO.
14.30 Versión sinfónica.
14.50 DESDE LA BOLSA DE COMERCIO.
15.00 DESDE LA BOLSA DE COMERCIO.
15.15 RAILLABLES.
15.30 HABLA HOLLYWOOD.
15.45 INFORMACIONES AGRICOLAS.
16.00 PROGRAMA DE LA CBS.
16.15 Comentarios de Alberto Zalamea y Carlos G.
Palacios.
16.30 ECOS DE HOLLYWOOD.
16.45 EL REPORTER "ESPO".
17.00 Música de salón.
17.15 CORRESPONSAL EXTRANJERO RCA.
17.30 Música de salón.
17.45 BROCHAZOS WILLIAMS DEL DEPORTE.
17.55 Animador: J. E. Pascu.
18.00 SUCESOS DEL DIA.
18.15 EL LLAMADO DE SARAH GOLD.
18.30 MARTIN SE FUE A LA GUERRA.
18.45 AMERICA VUELVE Y DIO RETO SILVA.
19.00 FRENTE AL CONFLICTO.
19.15 Animador: J. Ortiz.
19.30 RADIUNION CABARLOS.
19.45 ROL Y MARANA.
20.00 THEO VAN RESS.
20.15 BUENAS NOCHES.
20.30 CASOS Y COSAS DE CHILE.

Radio Estación C.B. 138 EL MERCURIO

12.00 Melodías baladas.
12.15 Canciones, por Eivara Rios.
12.30 Intermedio orquestal.
12.45 Música Chilena.
13.00 Audición AEROCINE.
13.15 Noticias a crónicas cinematográficas, por Rigard
y Amalia.
13.30 AUDICION "SELEOTA".
13.45 A) Quinteto en mi Bemo mayor, de Schumann y
B) Scherzo N.º 3, en do sostenido menor de
Chopin.
14.00 Audición INTERNACIONAL.
A) Música española.
B) Música selecta.
C) Capricho italiano.
D) Eugen Onegin, vals de Tchaikowsky.
14.15 Programas de la BBC de Londres.
14.30 Música lírica.
14.45 Charles.
14.55 Recital político, por Inés Moreno.
15.00 Música cubana.
15.15 Canciones, por Luis G. Rodán.
15.30 Aires brasileños.
15.45 Versiones orquestales.
15.55 Selección de vals.
16.00 Boletín informativo.
16.15 SELECCION DE BAILABLES.
16.30 Solos en piano.
16.45 Boletín Informativo.
16.55 CANTANTES CHILENOS:
(La voz chilena de la Radio).
17.00 AUDICION "LUCERNA".
A) Sonata en Bb Menor y
B) Vals en Mi Menor, de Chopin.
20.30 ALEJANDRO SUX.
20.45 PROGRAMA DE LA BBC DE LONDRES.
21.00 Música lírica.
21.15 Versiones orquestales.
21.30 Canciones, por Kenny Baker.
21.45 Canciones, por Bing Crosby.
22.00 ENTREVISTA DE NOTICIAS.
(Servicio informativo de última hora).
22.15 Solistas en violín.
22.30 MUSICA SELETA.
A) Concierto para piano y orquesta, de Arturo
Sax.

C.B. 114 RADIO DEL PACIFICO

23.30 24 horas en 5 minutos.
23.35 AUDICION "LAFAYETTE".
23.45 SOLISTAS EN PIANO.
24.00 Fin de la transmisión.

C.B. 76 LA COOPERATIVA VITALICA

7.30 HERNANDEZ.
7.45 Diálogo de la Radio.
8.00 OTROS TIEMPOS.
8.15 R. Prieto.
8.30 HORA DEL HOGAR.
8.45 Orquestas ligeras y melodías.
9.00 Música de salón.
9.15 Lotería de Concepción.
9.30 Album de exilios.
9.45 Discolandia.
10.00 NOTICARIO.
10.15 Audición del Partido Socialista.
10.30 Historias musicales.
10.45 Jorge I. y Sexteto de Cid.
11.00 LA MUSICA POR SUS HOMBRES.
11.15 Cuentos infantiles.
11.30 Canciones.
11.45 CINÉ DIA.
11.55 Del Auditorio.
12.00 Animador: Eliana Méndez, Radi Matas, Carlos A.
Mario Palma y Mauricio Aranc.
12.15 Libretistas: Raúl Alcázar.
12.30 Director: JORGE ESCOBAR.
12.45 Aguafuertes de Cruz y Araya.
13.00 NOTICARIO COOPERATIVO.
13.15 GRACIELA ARGOTE.
13.30 Los Provinciales.
13.45 El Teatro del Aire Mejoral.
13.55 En Rueda de Amigos.
14.00 Los Provinciales.
14.15 NOTICARIO ALIVIO.
14.30 ESTAMPAS MUSICALES COCA-COLA.
14.45 HUGO SILVA ESPERES.
14.55 EL SABER EN PILDORAS.
15.00 DISCOTECA MARAVILLOSA.
15.15 DE MUJER A MUJER.
15.30 EL PALACIO DE ATRACCIONES.
15.45 Dalia Durán y Sexteto de Cid.
16.00 DESDE EL CASINO DE VIRA.

C.B. 130 Radio C.E. 960 La Americana

11.30 Música de Jazz.
11.45 NOTICIAS DESDE LA BBC DE LONDRES.
12.00 Orquesta de Ernesto Lemaña.
12.15 Carmen Cevalero.
12.30 Del Observatorio "El Salto" y Telemundia.
12.45 Audición GENIO.
13.00 Libros de Rodrigo Ríos. Dirección y animación
del autor con Mariela Cifuentes, María Charlin,
M. Parada.
13.15 Música popular.
13.30 HORA CULTURAL.
13.45 Música selecta y charlas de Carlos Capone.
13.55 Selección lírica.
14.00 OBRAS COMPLETAS.
14.15 R. audición del Cielo J. S. Bach.
14.30 Canciones brasileñas.
14.45 Canciones argentinas.
14.55 HORA CULTURAL FERROVIARIA.
15.00 Conclusiones y artículos.
15.15 Canciones francesas.
15.30 BOLETIN INFORMATIVO.
15.45 Del Observatorio "El Salto" y Telemundia.
16.00 LA CLINICA DEPORTIVA.
16.15 Comentarios de Carlos Carola, Gregorio Arri-
sa, Darío Verdugo, etc.
16.30 LA GUERRILLA DEL AIRE.
16.45 Discos de la BBC.
16.55 NOTICIAS DE ALEJANDRO SUX.
17.00 Episodios de Carlos Pereda, interpretados por
Alejandro Lira, María Cifuentes, Ernesto Oyar.
17.15 Ana Lita Soza, etc.
17.30 ACUARELAS ESPAÑOLAS.
17.45 Libros de Mario Alegría: animación de Du-
lce Perla, René Combes y Daniel Casas.
17.55 Trazos de Balón.
18.00 BOLETIN DESDE LA BBC DE LONDRES.
18.15 COMENTARIO POR WICKHAM STEED DESDE
LA BBC.
18.30 Música Internacional.
18.45 Canciones líricas.
18.55 ULTIMO BOLETIN DESDE LONDRES.
19.00 Baladas desde el Club de Medianoche.

El Teatro Móvil N.º 1 estrena hoy

"Niño de Oro"

Después del éxito obtenido con
"Arbol Viejo", de Acevedo Hernán-
dez, ha resuelto estrenar hoy una
obra profundamente estruendosa "Ni-
ño de Oro" cuyo argumento está
basado en la vida de uno de los
más célebres linajes chilenos. Por
esta obra pasa toda la vida hiso-

En el Móvil N.º 2 homenaje a Juan Ibarra

Uno de los beneficios más lús-
tos y que el público del Teatro
Móvil, de la Plaza Almagro reci-
be con agrado, es el que hoy se
realiza a favor del primer actor
y director chileno, Juan Ibarra.
Sus años de labor escénica, su in-
quebrantable línea de conducta
en montar e interpretar sólo
obras de autores chilenos, sin
excepciones personales en los repa-
raciones personales en los repa-

PLAZO

PARA LA
DECLARACION DE LA
RENTA

El plazo para la presentación
de la Declaración y Balances
respectivos, expiran el 31 del
presente. Si no tiene usted
sus libros al día, díese inme-
diatamente al Contador.

ROBERTO SANCHEZ

Participan en el reparto de la
obra Nela Rojo, Carmen Farías,
Ana Vera, José Figueroa, Marcos
Rojo y Eduardo Lara, elementos
que hacen una creación de esta
interesante comedia.

Con "Luisa Fernanda" debuta hoy en el

Municipal la Cia. de Zarzuelas

Esta noche, y con la presenta-
ción de la gran compañía espa-
ñola de zarzuela y ópera, el
Teatro Municipal, que dirige el
maestro Moreno Torroba, se inaugura
la temporada oficial de espectáculos
del Teatro Municipal. Todos nues-
tros círculos artísticos, sociales y
diplomáticos, han estado pendien-
tes de la venida de este magnífico
conjunto, ya que hace años que
no tenemos oportunidad de ver
un espectáculo musicalizado de la
calidad de éste y en que figuran
artistas que están conceptuados
entre los mejores dentro del gé-
nero teatral que abordan. La
compañía se presentará con la
preciosa comedia lirica de F. Ro-
mero y Fernández Shaw, música
del maestro Moreno Torroba, "Lui-
sa Fernanda", obra que va nues-

EL CONJUNTO
ARTISTICO
PROVIDENCIA

En el salón-teatro del Síndica-
to, se efectúa una velada
de la hermosa zarzuela de los maes-
tros Soutullo y Vert "La leyenda
del beso", en la que se ele-
gantiza la comedia campesa "Allá
en el campo" puso de manifiesto
la calidad interpretativa de sus
actores. Las variedades de esta función
de arte estuvieron a cargo de los
artistas de la aplaudida Compañía
Moreno-Del Valle.



Pablo Heróles, brillante bar-
ton, que tiene destacada ac-
tuación en la comedia lirica
"Luisa Fernanda" que se
presenta hoy en el Municipal.

Dirección General
de Pavimentación

COMUNA DE LAS BARRANCAS

Publicación de frentes de predios afectos a pago
de pavimentación

En cumplimiento de lo dispuesto en el artículo 19 de la ley
5.757, de 12 de Diciembre de 1935, se hace la presente publica-
ción de los predios afectos a pago de pavimentación de calzadas
de empedrado y aceras de concreto de las calles que a continua-
ción se indican:

CALLE LA ESTRELLA, entre camino San Pablo y calle La
Iglesia.

CALLE SAN LUIS, entre camino San Pablo y calle La Ig-
lesia.

CALLE LA IGLESIA, entre La Estrella y San Luis.

CALLE CAMINO SAN PABLO, entre La Estrella y San Luis.

CALLE LA ESTRELLA, entre camino San Pablo y calle La Ig-
lesia.

CALLE SAN LUIS, entre camino San Pablo y calle La Ig-
lesia.

CALLE LA IGLESIA, entre La Estrella y San Luis.

CALLE CAMINO SAN PABLO, entre La Estrella y San Luis.

CALLE LA ESTRELLA, entre camino San Pablo y calle La Ig-
lesia.

CALLE SAN LUIS, entre camino San Pablo y calle La Ig-
lesia.

CALLE LA IGLESIA, entre La Estrella y San Luis.

CALLE CAMINO SAN PABLO, entre La Estrella y San Luis.

CALLE LA ESTRELLA, entre camino San Pablo y calle La Ig-
lesia.

CALLE SAN LUIS, entre camino San Pablo y calle La Ig-
lesia.

CALLE LA IGLESIA, entre La Estrella y San Luis.

CALLE CAMINO SAN PABLO, entre La Estrella y San Luis.

CALLE LA ESTRELLA, entre camino San Pablo y calle La Ig-
lesia.

CALLE SAN LUIS, entre camino San Pablo y calle La Ig-
lesia.

CALLE LA IGLESIA, entre La Estrella y San Luis.

CALLE CAMINO SAN PABLO, entre La Estrella y San Luis.

CALLE LA ESTRELLA, entre camino San Pablo y calle La Ig-
lesia.

CALLE SAN LUIS, entre camino San Pablo y calle La Ig-
lesia.

CALLE LA IGLESIA, entre La Estrella y San Luis.

CALLE CAMINO SAN PABLO, entre La Estrella y San Luis.

CALLE LA ESTRELLA, entre camino San Pablo y calle La Ig-
lesia.

CALLE SAN LUIS, entre camino San Pablo y calle La Ig-
lesia.

CALLE LA IGLESIA, entre La Estrella y San Luis.

CALLE CAMINO SAN PABLO, entre La Estrella y San Luis.

CALLE LA ESTRELLA, entre camino San Pablo y calle La Ig-
lesia.

CALLE SAN LUIS, entre camino San Pablo y calle La Ig-
lesia.

CALLE LA IGLESIA, entre La Estrella y San Luis.

CALLE CAMINO SAN PABLO, entre La Estrella y San Luis.

CALLE LA ESTRELLA, entre camino San Pablo y calle La Ig-
lesia.

CALLE SAN LUIS, entre camino San Pablo y calle La Ig-
lesia.

CALLE LA IGLESIA, entre La Estrella y San Luis.

Hoy funciones en el Imperio

Por las últimas veces represen-
tara en ambas funciones de hoy
del Teatro Imperio la hermosa
obra dramática de Armando Moock
Robledo, "Concetta Buzón", que
han lucido en una interpretación
magnífica.
Ambas funciones de hoy, a las
18.30 y 22 horas, por ser víspe-
ras tendrán el carácter de popu-
lares e importantes para triunfar y en la
comedia.

"Cuándo la primavera se equivoca"

"Cuándo la Primavera se equi-
voca", presenta la conmovedora
historia de una familia, cuya hi-
lana, mimada y querida, ve frus-
trarse su idilio. La actuación de
Elsa Galvé por el marido de su
hermana y el deseo de no ser ob-
stáculo a su felicidad, se refleja
de manera insuperable lo mismo
que la actuación de Rosa Rosén
la esposa cuyo corazón presente
la tragedia.

Fiesta de la guitarra hoy en la

Carpa San Martín

La Dirección de los espectá-
culos de la Carpa San Martín, en
la que actúa con tanto éxito la Cia.
Nacional de Sinfonías Ana Gonzá-
lez-Eugenio Retes, ha preparado
para hoy una fiesta chilena "La
fiesta de la guitarra", para lo
cual harán la presentación del
aplaudido cantor chileno Pepe
Aguirre y sus guitarristas, el
prestigioso conjunto de la Huastla
Aconcagua, famoso intérprete
del folklore nacional.

LOS ULTIMOS BAILABLES DE LONDRES

Hoy viernes, día 10, a las
20.30 horas hasta las 21.15, se
dio Pat CB 97, retransmisión del
programa de la BBO de Londres
dedicado a dar a conocer a nues-
tros auditores los últimos
bailables de moda en Londres.
Este programa estará a cargo
de la famosa orquesta de
Parry, y podremos conocer
fox y los swines que pue-
den hacer furor el primer
invierno entre nuestra juventud.

Gonorrrea

Hemorragia, ateciones a
la vejiga
SELLOS WONDER
KELLER
son un desinfectante de las
vias urinarias por su fórmula
ácida y su acción balsámica
BASE: Sándalo Salol Anhidro-
metileno de Hexametil-
tetramina.
Se encuentra en todas las
farmacias.

ATRACCIONES EN EL

CIRCO REAL ARCONA

El Circo Real Arcona, seguirá
funcionando esta semana en el
local de la Estación Rufo, donde
ha tenido gran aceptación.
Esta noche continuará desarro-
llando sus funciones, teniendo
como especial atractivo el debut
del aplaudido mago chileno "El
gran Tomás", ilusionista que ele-
gantiza su primera presenta-
ción, la prueba de la "Sierra In-
fernal" y otros números que cau-
sarán sensación.

Además del Gran Tomás, debu-
tan los trapecistas aéreos Los
Diablos Rojos, como se llama la
compañía, Juanita Lamare y
sus guitarristas, que unida a los
Hnos. Beltrán, Miss Fourcas, el
humorista Roberto del Valle, los
acrobáticos Los Gallardos
Verdillos y la troupe de Tonies en
la que figuran Chirizo, Barillito
y el clown Humbert, ofrecen un
espectáculo de atracción.

BRITISH BROADCASTING CORPORATION

VIERNES 10 DE MARZO
HORA CHILENA

16.45 y 18.59 metros 18.08 mega
16.45 Boletín de noticias.
17.15 Programa especial.
17.30 "Revista de guerra", charla
por Harry Parry.
17.45 Boletín de noticias.
18.00 Anuncios.
18.15 Resumen del programa de
hoy.
18.30 Projección.
18.45 Programa dramático (repeti-
ción).
19.00 Programa de música latino-
americana.
19.15 Boletín de noticias.
19.30 "Revista de guerra", charla
por Harry Parry.
19.45 Boletín de noticias.
20.00 "Radiophonorama".
20.15 Recital de piano, por Ida
Haendel.
20.30 Boletín de noticias.
20.45 "Política internacional", co-
mentario por Wickham Stead.
21.00 "Queens Hall" orquesta; (1.ª
parte).
21.15 "El cristianismo en el
mundo de hoy", (2.ª parte).
21.30 "Queens Hall" orquesta; (2.ª
parte).
21.45 Boletín de noticias.
22.00 Epilogo.
22.15 Resumen del programa par-
teicular.
22.30 Hymno Nacional.
23.45 Fin de la transmisión.

SINTONICE

EMISORA "Bulnes"

ONDA LARGA Y CORTA DE 25 METROS

SANTIAGO DE CHILE

UN PROGRAMA SENSACIONAL

LA GRAN COMPANIA DE OPERA, OPERETAS
Y ZARZUELAS DESDE EL TEATRO MUNICIPAL

TRANSMISIONES EXCLUSIVAS DE

Radio Bulnes C. B. 89

ESTA NOCHE A LAS 22 HORAS,

Luisa Fernanda;

la hermosa comedia lirica, en tres actos, en el
debut de la Compañía

"La Nación" transmite hoy las siguientes ofertas:

LICEO INGLES, VICUNA MAC
kenna 933.

CAMBIO DE MONEDAS, Agus-
tín 1026.

RELOJES, PRIETO 1765.

GRAN DEMOLICION, — SAN
Jorge 1973.

SESOR CONTRIBUYENTE—
Morandé 291.

LIQUIDO TABLAS PISO, —
Carlos Walker 70.

ACADEMIA CULTURAL, Die-
ciro 240.

ESCUOLA CHILE, BASCUNAN
260.

FUNDICION GRAJALES, Gra-
jales 2548.

COLEGIALES, SAN DIEGO 9
2448.

MAQUINARIAS, HUERFANOS
2448.

CEPILLOS, TORNOS, MADRID
944.

LICEO, VERGARA 66.

RADIOS R. C. A. SANTA ISA
bel 9301 A.

INSTITUTO, SANTA ISABEL
55.

EMISORA "BULNES" — ESTADO 360

MARTES teatro SANTIAGO

DISTRIBUCION DE: IBARRA Y CIA.

¡UN NUEVO ACONTECIMIENTO DEL CINE MEJICANO!

Evita MUÑOS "MORENITA CLARA"

LA ADORABLE "CACHITA" de
"AY JALISCO NO TE RAJES" EN
UNA FILIGRAMA DE ARTE Y EMOCION

PRINCIPAL

HOY CAMBIO DE PROGRAMA A LAS 4 P. M.

*LAS HIJAS DE NEPTUNO (Colores)
LAS MUJERES MAS LINDAS VISTAS EN LA PANTALLA

*BUCEFALO (Dibujo colores)

*FREDY MARTIN, SU ORQUESTA
MUSICA Y CANTOS DE JAZZ.

*EMPRESARIOS EMPENADOS
COMEDIA COMICA REVISTERIL



NOTICIARIOS: FOX - INGLES - RUSO



Mañana Croharé estrena "Por Dios que cuesta casarse"

Mañana la compañía de Juan Carlos Croharé estrena en el teatro Imperio la última obra del autor chileno Juan Carlos Croharé, titulada "Por Dios que cuesta casarse". Es una comedia emblematizada con sus ribetes cómicos, en la cual Juan Carlos Croharé interpretará a un alborotado italiano que hará reír a que también puede hacer reír. Presenta en "Por Dios, que cuesta casarse" Carlos Croharé, María Luisa Robledo, tendrá a su cargo un sugerente papel, en que pondrá en juego, una vez más, toda su maestría escénica. Se lucirán, asimismo Conchita Busón, José María Pérez, Pedro Alessandri, Arturo González y Ida Herrera.

REAL SANTIAGO

TEATROS DE LA COMPAÑIA CHILENA DE ESPECTACULOS

Matinée a las 3 P. M.
Tarde 6.30 Noche 9.45
Nuevas exhibiciones de la producción British Paramount:
"EL CASTILLO DEL ODIO"
(May. de 15 años)
por Edward Newton y Deborah Kerr.
(QUE LINDO ES MUCHACHO!)

VICTORIA

EL TEATRO QUE LO ESPERA A TODA HORA
ESPECTACULO COMPLETO DE DOS HORAS DE DURACION
DESDE LA 1 P.M. HASTA LAS 11 P.M.

PRECIOS PERMANENTES PLATEA BAJA \$ 6.-
PLATEA ALTA \$ 4.-
HORAS QUE COMIENZA EL ESPECTACULO 1.3.5.7.9 P.M.

Leo Film presenta a Anie Vernay
Alber Prejean, en un sensacional
film francés titulado
"DOS MUJERES"
PARA MAYORES, NO RECOMENDABLE

AMERICA LIBRE UNIDA

HOY

Radio City
QUERFAMOS 1055



Mañana IMPERIO

¡POR DIOS QUE CUESTA CASARSE!
UNA TEMPESTAD DE CARCAJADAS DE CARLOS CARIOLA

CIA. NACIONAL DE TEATROS S. CHILENA

LOS MEJORES ESPECTACULOS HOY EN LOS MEJORES TEATROS

CENTRAL SANTA LUCIA FONO 33555
CONTINENTAL FONO 61379

3 P.M. - 6.15 - 9.45 P.M.
¡LA MAJILLA DEL AÑO!
(PARA TODO ESPECTADOR)

CERVANTES FONO 88569
¡La última y más electrificante aventura policial por GEORGE SANDERS (Solo para mayores)!
EL HERMANO DEL BALCON

ORIENTE FONO 41345
6.45 P.M. - 10 P.M.
"EL HERMANO DEL BALCON" (Solo mayores)

ALCAZAR FONO 80122
6 P.M. - 9.40 P.M.
"LA MUJER FIERA" (Solo mayores)

ALAMEDA FONO 91254
5.30 P.M. - 9 P.M.
"EL BESO TRADIDOR" por John Garfield y la seductora Aquanetta en "LA MUJER FIERA"

PORTUGAL FONO 51473
5.30 P.M. - 9 P.M.
"EL BESO TRADIDOR" por John Garfield y la seductora Aquanetta en "LA MUJER FIERA"

IMPERIO FONO 229
AGUSTINAS 867 32627
ESTADO 229

CIA. NACIONAL DE COMEDIAS
JUAN CARLOS CROHARE

6.30 P.M. - 10 P.M.
¡POPULARES!
Ultimas representaciones de:
"ESTOY SOLO Y LA QUIERO"
Mañana estreno: "Por Dios, que cuesta casarse", de Cariola.

CLUB DE SEÑORAS. - Monjitas N.º 743. - Teléfono N.º 33558 - Relatividad desde las 3 P.M. - El fin de la noche y la legión blanca.

COUSIRO. - San Ignacio número 1340 - Teléfono N.º 38637 - Relativo: Son cartas de amor y siete pecadores.

CHILE. - Recoleta número 2104. - Teléfono N.º 60738 - Relativo: Ay que rubia y la pasión manda.

DIEZ DE JULIO. - 19 de Julio N.º 310. - Teléfono N.º 80585 - Relativo: Dos enamorados. La vuelta del charro negro y Dulce madre mía.

DIECIOCHO. - Dieciocho número 11. - Teléfono N.º 82778 - Relativo: Un par de reclusas y El hombre que vino a cenar.

DELICIAS. - Avenida Bernardo O'Higgins número 184. - Teléfono N.º 88569 - Relativo: El hermano del balcón.

ESMERALDA. - San Diego número 1035. - Teléfono N.º 64631 - Relativo: Más fuerte que el orgullo y Asesinado.

EXCELSIOR. - Independencia número 1070. - Teléfono N.º 64631 - Relativo: Más fuerte que el orgullo y Asesinado.

FRANKLIN. - San Diego número 1070. - Teléfono N.º 64631 - Relativo: Más fuerte que el orgullo y Asesinado.

MONUMENTAL. - Avenida Berna N.º 1853. - Teléfono N.º 64631 - Relativo: Más fuerte que el orgullo y Asesinado.

MIRAFLORES. - Miraflores número 378. - Teléfono N.º 30909 - Secciones continuadas: Dama del caballo rojo y 4 hilas.

MINERVA. - Chacabuco número 174. - Teléfono N.º 81464 - Relativa desde la 1 de la tarde a las 12 de la noche: Capitanes de las nubes, Dulce madre mía, Dragón negro, e Imperio malido 4. y ahora el Japon y Noticiarios RKO.

AUTOR TEATRAL RECTIFICA UNA INFORMACION DE PRENSA

Don Benjamin Morgado, conocido autor teatral, ha enviado a la dirección de un diario vespertino, una carta rechazando y rectificando una información que estimaba injuriosa, y que se refiere a la dualidad del título de una comedia. El señor Morgado se ha dirigido también a la Secretaría de la Sociedad de Autores, explicando la situación producida y dejando en claro los hechos. Dice el señor Morgado que el año pasado escribió una comedia que tituló "En mi casa mando yo" que fue entregada a la compañía del Movil para ser interpretada por ese conjunto. Posteriormente, el Teatro Imperio ha anunciado una comedia cómica del conocido autor señor Cariola, que lleva el mismo título. El señor Morgado dice que se trata solamente de una curiosa coincidencia, y termina su carta manifestando que "Cariola, Dios y yo sabemos que la razón estaba de mi parte".

CALLE SAN PABLO ESQ. MATURANA

Esta noche bajo su gigante carpa blanca Chilena "Condor"



CIRCO "LAS AGUILAS HUMANAS"

Con el mismo elenco completo del Campocolán. HOY, a las 9.45, BAJO CARPA a 60 pesos los palcos con cuatro asientos; \$ 12 preferencias numeradas; \$ 8 platos generales; \$ 6 los niños a platos; \$ 3 galerías y los niños \$ 2. MAÑANA SABADO 11, harán dos funciones matinales a las 5.30 de la tarde, y noche 9.45.

HOY METRO

BANDERA 141 * TELEFONO 83381
3 P.M. - 6.15 - 9.30 P.M.
Para adultos y menores de 15 años



¡VEA UD. A LAS ESTRELLAS EN PERSONA!

Metrol Goldwyn Mayer

HOY ESTRENO

MATINEE 3 P.M.
TARDE 6.30
NOCHE 9.40



NORMANDIE

AV. B O'HIGGINS 145 - FONO 87749



(10 GENTLEMEN FROM WEST POINT)

(MAYORES Y MENORES)

ESTA PELICULA NO VOLVERA A EXHIBIRSE EN SANTIAGO HASTA DESPUES DE 60 DIAS DE ABANDONAR EL NORMANDIE

GUIA DEL ESPECTADOR - TEATROS, CINES Y VARIEDADES

TEATROS

IMPERIO. - Estado número 229. - Teléfono número 32627 - Relativo: "Estoy solo y la quiero".

TEATRO DE VERANO SAN MARTIN. - Cia. Nacional de Espectáculos. - Relativo: "El hermano del balcón".

TEATRO MOVIL. - N.º 1. - Noche. Arbol Viejo.

TEATRO MOVIL NUMERO DOS. - Relativo: "El hermano del balcón".

TEATRO MUNICIPAL. - Agustinas. - Relativo: "El hermano del balcón".

CINES

APOLLO. - Victoria número 143. - Teléfono número 8146. - Relativo: "El rey varabundo".

ALAMEDA. - Delafra número 297. - Teléfono número 91254. - Relativo: "La mujer fiera".

ALCAZAR. - Brasil número 978. - Teléfono número 80122. - Relativo: "La mujer fiera".

AMERICA. - Suble número 490. - Teléfono número 52448. - Relativo: "El hermano del balcón".

ANDES. - Avenida Irarrázabal N.º 435. - Teléfono número 42811. - Relativo: "El hermano del balcón".

AVENIDA MATTA. - Av. Mat N.º 418. - Teléfono número 51835. - Relativo: "El hermano del balcón".

AVENIDA. - Viena Mackenna número 61. - Teléfono número 81990. - Relativo: "El hermano del balcón".

ALMAGRO. - Plaza Almagro. - Teléfono número 83425. - Relativo: "El hermano del balcón".

BRASIL. - Plaza Brasil. - Teléfono número 80390. - Relativo: "El hermano del balcón".

BAQUEDANO. - Plaza Baquedano. - Teléfono número 50500. - Relativo: "El hermano del balcón".

BALMACEIDA. - Artesanos número 841. - Teléfono número 82768. - Relativo: "El hermano del balcón".

CAPIOL. - Independencia número 1070. - Teléfono número 64631. - Relativo: "El hermano del balcón".

BLANCO ENCALADA. - Blanco En N.º 2320. - Telef. N.º 81787. - Relativo: "El hermano del balcón".

CALERA. - Avenida O'Higgins número 184. - Teléfono N.º 88569. - Relativo: "El hermano del balcón".

CENTRAL. - Huérfanos número 610. - Teléfono número 83538. - Relativo: "El hermano del balcón".

CERVANTES. - Matías Cosola número 184. - Teléfono N.º 88569. - Relativo: "El hermano del balcón".

CONTINENTAL. - Plaza Bolívar número 41. - Teléfono N.º 60738. - Relativo: "El hermano del balcón".

CAPOICAN. - San Diego N.º 1035. - Teléfono N.º 64631. - Relativo: "El hermano del balcón".

CAPOICAN. - San Diego N.º 1035. - Teléfono N.º 64631. - Relativo: "El hermano del balcón".

CAPOICAN. - San Diego N.º 1035. - Teléfono N.º 64631. - Relativo: "El hermano del balcón".

CAPOICAN. - San Diego N.º 1035. - Teléfono N.º 64631. - Relativo: "El hermano del balcón".

CLUB DE SEÑORAS. - Monjitas N.º 743. - Teléfono N.º 33558. - Relativo: "El hermano del balcón".

COUSIRO. - San Ignacio número 1340. - Teléfono N.º 38637. - Relativo: "El hermano del balcón".

CHILE. - Recoleta número 2104. - Teléfono N.º 60738. - Relativo: "El hermano del balcón".

DIEZ DE JULIO. - 19 de Julio N.º 310. - Teléfono N.º 80585. - Relativo: "El hermano del balcón".

DIECIOCHO. - Dieciocho número 11. - Teléfono N.º 82778. - Relativo: "El hermano del balcón".

DELICIAS. - Avenida Bernardo O'Higgins número 184. - Teléfono N.º 88569. - Relativo: "El hermano del balcón".

ESMERALDA. - San Diego número 1035. - Teléfono N.º 64631. - Relativo: "El hermano del balcón".

EXCELSIOR. - Independencia número 1070. - Teléfono N.º 64631. - Relativo: "El hermano del balcón".

EXCELSIOR. - Independencia número 1070. - Teléfono N.º 64631. - Relativo: "El hermano del balcón".

FRANKLIN. - San Diego número 1070. - Teléfono N.º 64631. - Relativo: "El hermano del balcón".

MONUMENTAL. - Avenida Berna N.º 1853. - Teléfono N.º 64631. - Relativo: "El hermano del balcón".

MIRAFLORES. - Miraflores número 378. - Teléfono N.º 30909. - Relativo: "El hermano del balcón".

MINERVA. - Chacabuco número 174. - Teléfono N.º 81464. - Relativo: "El hermano del balcón".

NORMANDIE. - Avenida B O'Higgins 145. - Teléfono N.º 87749. - Relativo: "El hermano del balcón".

LO FRANCO. - C. Frasco número 404. - Teléfono N.º 82705. - Relativo: "El hermano del balcón".

MANUEL RODRIGUEZ. - Plaza Ma. - Teléfono N.º 81464. - Relativo: "El hermano del balcón".

NACIONAL. - Independencia número 1070. - Teléfono N.º 64631. - Relativo: "El hermano del balcón".

NACIONAL. - Independencia número 1070. - Teléfono N.º 64631. - Relativo: "El hermano del balcón".

RECOLETA. - Avenida Recoleta número 307. - Teléfono N.º 62874. - Relativo: "El hermano del balcón".

REAL. - Compaña número 1048. - Teléfono número 45533. - Relativo: "El hermano del balcón".

RADIO CITY. - Huérfanos número 610. - Teléfono N.º 81990. - Relativo: "El hermano del balcón".

RADIO CITY. - Huérfanos número 610. - Teléfono N.º 81990. - Relativo: "El hermano del balcón".

RADIO CITY. - Huérfanos número 610. - Teléfono N.º 81990. - Relativo: "El hermano del balcón".

RADIO CITY. - Huérfanos número 610. - Teléfono N.º 81990. - Relativo: "El hermano del balcón".

RADIO CITY. - Huérfanos número 610. - Teléfono N.º 81990. - Relativo: "El hermano del balcón".

RADIO CITY. - Huérfanos número 610. - Teléfono N.º 81990. - Relativo: "El hermano del balcón".

RADIO CITY. - Huérfanos número 610. - Teléfono N.º 81990. - Relativo: "El hermano del balcón".

RECOLETA. - Avenida Recoleta número 307. - Teléfono N.º 62874. - Relativo: "El hermano del balcón".

REAL. - Compaña número 1048. - Teléfono número 45533. - Relativo: "El hermano del balcón".

RADIO CITY. - Huérfanos número 610. - Teléfono N.º 81990. - Relativo: "El hermano del balcón".

RADIO CITY. - Huérfanos número 610. - Teléfono N.º 81990. - Relativo: "El hermano del balcón".

RADIO CITY. - Huérfanos número 610. - Teléfono N.º 81990. - Relativo: "El hermano del balcón".

RADIO CITY. - Huérfanos número 610. - Teléfono N.º 81990. - Relativo: "El hermano del balcón".

RADIO CITY. - Huérfanos número 610. - Teléfono N.º 81990. - Relativo: "El hermano del balcón".

RADIO CITY. - Huérfanos número 610. - Teléfono N.º 81990. - Relativo: "El hermano del balcón".

RADIO CITY. - Huérfanos número 610. - Teléfono N.º 81990. - Relativo: "El hermano del balcón".

RECOLETA. - Avenida Recoleta número 307. - Teléfono N.º 62874. - Relativo: "El hermano del balcón".

REAL. - Compaña número 1048. - Teléfono número 45533. - Relativo: "El hermano del balcón".

RADIO CITY. - Huérfanos número 610. - Teléfono N.º 81990. - Relativo: "El hermano del balcón".

RADIO CITY. - Huérfanos número 610. - Teléfono N.º 81990. - Relativo: "El hermano del balcón".

RADIO CITY. - Huérfanos número 610. - Teléfono N.º 81990. - Relativo: "El hermano del balcón".

RADIO CITY. - Huérfanos número 610. - Teléfono N.º 81990. - Relativo: "El hermano del balcón".

RADIO CITY. - Huérfanos número 610. - Teléfono N.º 81990. - Relativo: "El hermano del balcón".

RADIO CITY. - Huérfanos número 610. - Teléfono N.º 81990. - Relativo: "El hermano del balcón".

RADIO CITY. - Huérfanos número 610. - Teléfono N.º 81990. - Relativo: "El hermano del balcón".

