EDICION EN DOS SECCIONES

LA NACION

AÑO XLIV — SANTIAGO DE CHILE, LUNES 4 DE JULIO DE 1960 — PRECIO: Eº 0,05 — N.o 15.552

FUNDADO EL 14 DE ENERO DE 1917

PERSONAL

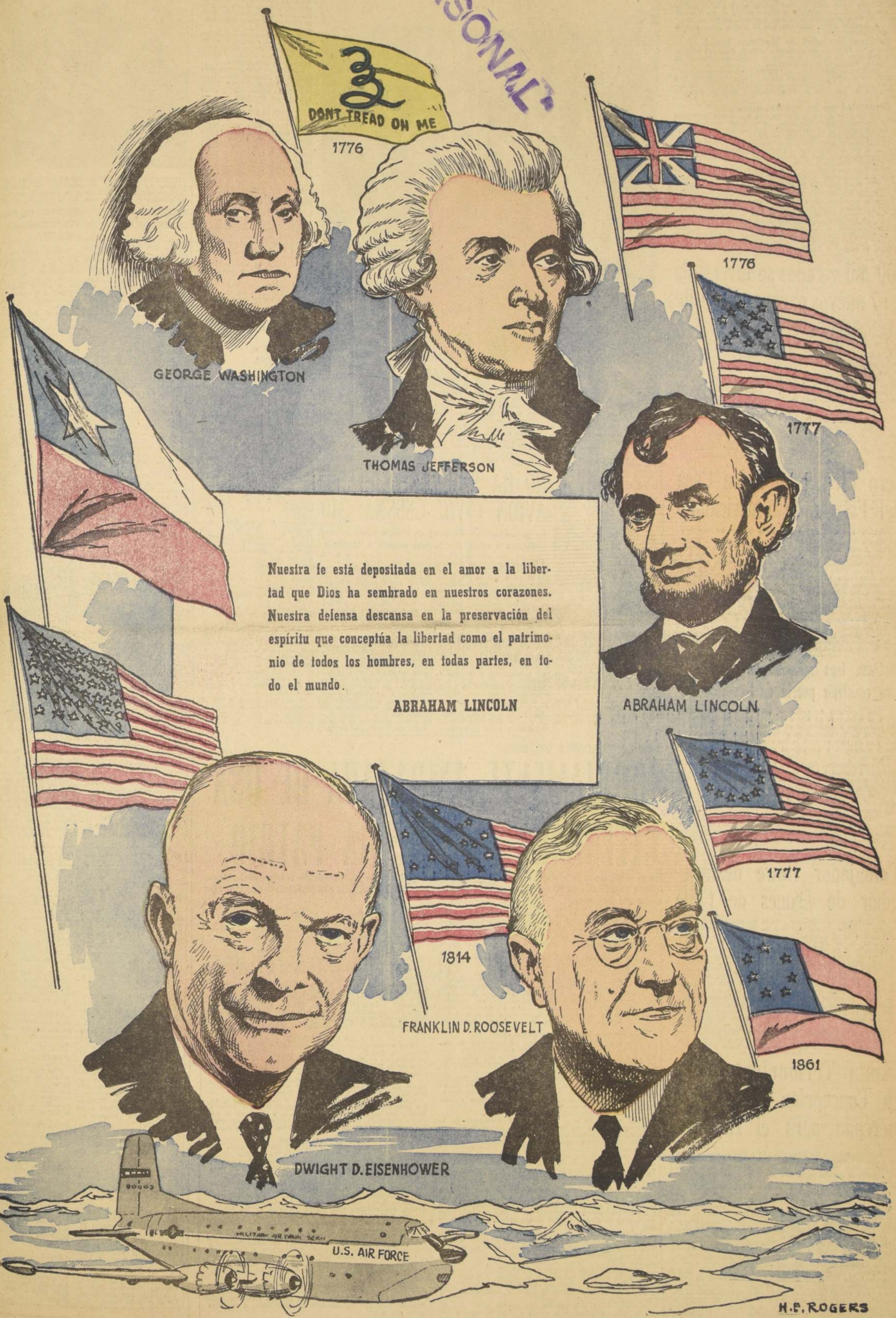

Nuestra fe está depositada en el amor a la libertad que Dios ha sembrado en nuestros corazones. Nuestra defensa descansa en la preservación del espíritu que conceptúa la libertad como el patrimonio de todos los hombres, en todas partes, en todo el mundo.

ABRAHAM LINCOLN

Ayer HOY y Mañana

● Nuevo servicio aéreo

Con la llegada a Santiago hoy de un avión tipo C-47, de la Fuerza Aérea Brasileña, quedará inaugurado el servicio regular del Correo Aéreo Internacional (CAN) entre Río de Janeiro y esta capital. La referida aeronave partió el día 1.o del presente de aquella ciudad brasileña, haciendo escala en Montevideo y Buenos Aires, capitales que la nueva línea servirá también regularmente.

● Sesiones Sociedad de Medicina Legal

Hoy, a las 19 horas, en el Auditorio de la Sociedad Médica (Esmeralda 670), se llevará a efecto la sesión ordinaria de la Sociedad de Medicina Legal de Chile.

La tabla es la siguiente: 1.o, "Visión y tránsito nocturnos". Dr. Saúl Pasmanik G. Instituto Médico Legal y Hospital San Juan de Dios. 2.o, "Trastorno mental transitorio". Dr. Eduardo Brücher E. Instituto de Criminología y Hospital Psiquiátrico.

● Seguridad en las construcciones

El Director de Arquitectura, Alberto Risopatrón, entregará hoy al Presidente de la República las primeras conclusiones a que ha llegado la comisión especial que estudia los coeficientes de seguridad para las construcciones.

La comisión aludida fue creada luego de los terremotos que asolaron al sur del país, con el objeto de que estudiara nuevos y más modernos sistemas de construcción, dada la categoría de "país sísmico" que tiene Chile.

En las labores y estudio de la comisión especial han colaborado dos ingenieros mexicanos, expertos en mecánica de suelos, que se encuentran en el país.

● Uniformidad de la madera en las viviendas

Hoy se reunirán en la Dirección de Arquitectura del Ministerio de Obras Públicas los técnicos que integran la Comisión de Utilización y Standardización de la Madera.

La comisión está presidida por el Director de Arquitectura, Alberto Risopatrón, y la integran industriales madereros, dueños de barracas, ingenieros de la CORFO y arquitectos de la CORVI. Su propósito es estudiar la industrialización de la madera, su empleo y extracción.

100 mil escudos se invertirán en 7 nuevos parques infantiles

El plan especial de nuevas obras de adelanto local, que realizará la Municipalidad como una forma práctica de celebrar el Sesquicentenario de la Independencia, comenzará el jueves próximo con la apertura de las propuestas para construir siete nuevas plazas de juegos infantiles, con un presupuesto total de 100 mil escudos. El acto se efectuará en la Alcaldía.

Con estas plazas, además, la Corporación cumple los propósitos manifestados en diversas oportunidades en orden de multiplicar las áreas verdes de la capital.

Los parques de entretenimientos para niños se instalarán en los lugares que a continuación se indican:

PLAZA MANUEL R. THOMPSON: entre calle Thompson y Jotabeche; PLAZA HUEMUL, entre Bío Bío, Silva y Los Algarrobos; PLAZA MATIAS OVALLE, entre Borgoñó, Ibáñez, Prieto y López; PLAZA FERMIN VIVACETA, en la Población Chacabuco; PLAZA GENERAL VELASQUEZ, en la población de este nombre; PLAZA MAPOCHO, entre Lourdes y Villasana y PLAZA ALAMEDA, en Avenida Bernardo O'Higgins frente al Grupo Escolar Amengual.

Será creada en Arica Casa del Estudiante Americano

Servirá a estudiantes del país y del extranjero

El Rector del Liceo de Hombres de Arica, Ramón Quintana Carrasco, envío una nota de agradecimientos a la directiva de la Casa del Estudiante Americano (CEA), por las atenciones que este hogar dispensó a los alumnos de la zona norte que hacían sus estudios en la Universidad de Concepción, y que debieron regresar a sus hogares con motivo del terremoto.

El rector piensa organizar en Arica una institución anexa a la Casa del Estudiante Americano, donde puedan alojarse los alumnos de liceos, institutos y colegios que llegan a esa ciudad procedentes del sur y del extranjero. "Estos estudiantes pasan verdaderos apuros económicos al atender al pago de residenciales u hoteles", expresa en su carta el rector, "y es por eso que he encontrado una favorable acogida en los círculos educacionales y administrativos de Arica para llevar a la realidad esta iniciativa que cuenta con el franco apoyo de la CEA.

Destinan tres millones de escudos para construir puerto de San Vicente

Una inversión del orden de los 3 millones de escudos hará el Ministerio de Obras Públicas para la construcción de malecones y explanadas en el puerto de San Vicente en la Bahía de Talcahuano en el presente año. En los primeros días de julio se hará la inscripción especial de contratistas nacionales y extranjeros para la ejecución de estas obras.

La construcción comprende 500 metros de malecones y grandes explanadas para la carga y descarga de mercaderías y maquinarias de las industrias de la zona y con una profundida de 12 metros de agua.

Las propuestas serán abiertas a fines del mes de julio, para ser resueltas en el mes de agosto e iniciar de inmediato las obras.

OBRAS EN CASTRO Y PUERTO MONTT.— El Director de Obras Portuarias, Raúl Martín, informó que en ese departamento iniciaría de inmediato los trabajos de emergencias para la habilitación de los puertos de Castro y Puerto Montt.

Embajador Howe destaca labor de Leones de Chile

El Embajador de Estados Unidos, Walter Howe, envió una nota al Secretario General de la Asociación Internacional de Clubes de Leones de Chile, Francisco Javier Díaz, agradeciendo las expresiones de reconocimiento del leonismo chileno a la ayuda prestada por su país a los damnificados de Chile. Al mismo tiempo, destaca la labor cumplida por esa institución con el mismo motivo.

Entre otros conceptos, el señor Howe dice:

"Si bien esta asistencia se da con mucho agrado, resulta siempre alentador el recibir expresiones como las suyas, así como el asegurarse por escrito del cordial sentimiento amistoso y de los fuertes lazos que existen entre nuestros dos pueblos. Durante mi estada en Concepción tuve la oportunidad de observar a grandes rasgos el enorme trabajo hecho por el Club de Leones para proveer refugio al gran número de desamparados. Esta es una vívida expresión del espíritu de servicio que distingue a los Leones en todas partes".

Planta Termoeléctrica en Concepción asegurará mercado para el carbón

El Subsecretario de Economía, Luis Marty, informó que se están efectuando los estudios para instalar una planta termoeléctrica en la provincia de Concepción, con el fin de utilizar el carbón producido por Lota y Schwager.

Este proyecto, que tiene gran prioridad dentro de los planes actuales de industrialización de la zona, no sólo contribuye a la reconstrucción de la región azotada por los sismos, sino que representa una solución para el mercado del carbón, que actualmente se encuentra en precaria situación.

ZONA INDUSTRIAL EN VALDIVIA.— Luego informó que la ubicación definitiva de la futura zona industrial de Valdivia, aún no ha sido determinada, y sólo se hará una vez producido el desborde del Riñihue.

Para esta determinación ya se han efectuado estudios por parte de ingenieros de la Corporación de Fomento, y se tendrá en cuenta, además, las sugerencias que han formulado, tanto los sismólogos japoneses como los mexicanos.

Finalmente, dijo que se encuentra en el país el técnico canadiense Gordon U. Clarry, de la International Consultants Limited, quien viajará al sur, para estudiar en el terreno mismo, la ayuda que suministrará Canadá, para la reconstrucción. Se ha establecido que el deseo de los canadienses es crear actividades que suministren trabajo.

SEMANA DEL ARBOL.— Hoy se inicia en todas las escuelas del país "La Semana del Arbol", con que las Municipalidades y establecimientos escolares rinden homenaje al árbol y fomentan en los niños el hábito de plantarlos y cuidarlos. Las escuelas de niñas "Arturo Toro Amor", y de niños, "Presidente Alessandri", de la Población J. A. Ríos, se unieron ayer al mediodía para realizar el acto de plantar un árbol en su escuela, para que los vecinos sigan el ejemplo y durante la semana coloquen un ejemplar en sus jardines. Asistieron a la ceremonia, el Alcalde de Renca, Alfonso Ortega; regidores de la comuna; los directores y profesores de ambas escuelas; el Presbítero de la Parroquia, Reverendo Eduardo Jiménez; padres, apoderados y público en general. Participó el Orfeón de Carabineros. En el grabado, los escolares sostienen cada uno un pequeño acacio, que en número de 500 serán plantados en la Población, durante la semana.

ROSARIO EN FAMILIA, DIRIGE EN COPIAPO EL PADRE PEYTON

"Mi corazón está siempre en Chile por el amor que he encontrado para la Virgen. Si ustedes quieren paz y amor en su hogar, recen el Rosario cada día con sus familias", dijo el Padre Peyton en la concentración que realizó ayer en la ex chacra Sierralta de Copiapó. Asistieron miles de personas, que rezaron el rosario dirigidas por el Intendente, Comandante del Regimiento, Diputados de la zona, Prefecto de Carabineros y el Vice-cónsul de Italia, quienes rezaron los misterios.

Presidió simbólicamente la concentración, la imagen de la Virgen del Carmen, desde un hermoso escenario instalado al pie de la montaña. Monseñor Juan Francisco Fresno, obispo de Copiapó, recordó las bendiciones que su familia ha recibido de la Virgen por esta devoción del Rosario en Familia.

El martes, el Padre Peyton viaja a Estados Unidos. Volverá para la próxima concentración del domingo 17, en La Serena.

PERDIDO DESDE EL SABADO:

NO HA SIDO UBICADO EL AVION CIVIL CESSNA 310

La nubosidad impidió labor de rescate aéreo.— Hoy volverán a sobrevolar la ruta seguida a Mendoza

Infructuosos intentos realizó ayer el Servicio de Rescate Aéreo de la FACH, para ubicar el avión Cessna 310, piloteado por el aviador civil Narciso Goycolea en viaje a Mendoza, que no llegó a su destino. Los esfuerzos del Servicio de Rescate, se vieron obstaculizados por la nubosidad, que impidió la observación del suelo de la ruta seguida por el aparato extraviado, esperándose que en el día de hoy mejoren las condiciones del tiempo, para efectuar nuevos vuelos de observación en la ruta de Curicó a Malargüe, y de aquí a Mendoza.

CUATRO PERSONAS. — El avión civil, Cessna 310, despegó el sábado desde Los Cerrillos, a las 7.30 horas, llevando como piloto a Narciso Goycolea y como copiloto a Manuel Goycolea, y como pasajeros a Max Ibáñez Barceló y Luisa Larraín Echeverría.

A las 8.30, el piloto dio su posición a la Torre de Control de Los Cerrillos, señalando que sobrevolaba Curicó, a 15 mil pies de altura y que por las condiciones del tiempo, se preparaba a cruzar la Cordillera, en lugar del paso de Malargüe, y seguir la ruta a Mendoza.

Desde ese momento se perdió el contacto radial con la máquina, pese a las tentativas que se hicieron al comprobar que no llegaba a su punto de destino. Ante la posibilidad que el piloto hubiese realizado un aterrizaje de emergencia en algún punto cordillerano, ayer mismo se iniciaron las operaciones de rescate por aire y tierra, desde ambos lados de la Cordillera, sin resultados positivos.

POR LA TRAGEDIA DEL SUR:

SOBRIAMENTE, EMBAJADA DE USA CELEBRARA HOY EL DIA PATRIO

No se efectuarán la tradicional recepción de gala ni el baile de la Asociación Norteamericana.— Nuevo pabellón, con 50 estrellas en el campo azul, se izará en la sede diplomática.— Saludos oficiales del Gobierno.

Hoy se celebra el Día Nacional de Estados Unidos, en el 184.o aniversario de la Declaración de la Independencia, histórica fecha que la nación del norte recordará con un nuevo pabellón, que en su campo azul lucirá cincuenta estrellas, representando a cada uno de los Estados de la Unión.

Ante la tragedia que aflige a nuestro país, la Embajada norteamericana en Chile no celebrará el 4 de julio con la tradicional recepción de gala en la residencia del jefe de la Misión, ni tampco se llevará a efecto el baile con que la Asociación Norteamericana festeja habitualmente el aniversario patrio. Sin embargo, el magno suceso registrado en 1776 motivará en Santiago y otras ciudades del interior diversos actos a los que asistirán altos funcionarios de las diferentes reparticiones de la Embajada y el Servicio Informativo de los Estados Unidos en Chile.

IZAMIENTO DEL NUEVO PABELLON

Hoy, a las 9 horas, una guardia de Infantería de Marina de los Estados Unidos, asignada a la Embajada, procederá a izar en el recinto de la residencia del Embajador, en Merced 230, la nueva bandera del medio centenar de estrellas.

Asistirá a esta ceremonia el Encargado de Negocios de los Estados Unidos, William Krieg, acompañado de los Agregados Naval, Militar y Aéreo, capitán de navío Arthur M. Savage, coronel Barton G. Lane y teniente coronel Selmer Gustaves, respectivamente.

SALUDOS OFICIALES

Con motivo de este aniversario, el Presidente de la República enviará un cablegrama de congratulación al Mandatario norteamericano, y, por su parte, el Canciller dirigirá una comunicación similar al Secretario del Departamento de Estado.

El Jefe del Protocolo, acompañado del Edecán de servicio de la Presidencia de la República, concurrirá en la mañana a la residencia del Embajador, para presentar los saludos oficiales del Jefe del Estado y del Gobierno al Embajador Walter Howe.

RECEPCION A NORTEAMERICANOS RESIDENTES

Entre 12 y 13.30 horas, el Encargado de Negocios, William Krieg, y señora Philinda Campbell de Krieg, recibirán a los norteamericanos residentes en el país y funcionarios chilenos de la Embajada, que deseen presentarles sus saludos.

En la tarde el mismo funcionario recibirá en la residencia del Embajador la visita de delegaciones de la Cruz Roja Chilena y de la Ciudad del Niño, que, a las 16 y 17 horas, respectivamente, ofrecerán los saludos de sus instituciones al Encargado de Negocios de Estados Unidos.

INAUGURACION ESCUELA FORESTAL

A las 11 horas se inaugurará la Escuela Nacional de Bosques, Maderas y Plásticos "Presidente Eisenhower", de la Organización de Técnicos de Chile, ubicada en Moneda 812.

Participará en esta reunión, en que se constituirá el Consejo Administrativo de la nueva escuela, el experto forestal Maxwell Becker, de la Misión de Cooperación Técnica de los Estados Unidos en Chile (Punto Cuarto), quien ha sido designado para integrar dicho consejo en representación del Punto IV a petición de la OTECH.

HOMENAJE DE LOS HIPICOS

Mañana, a las 19 horas, en Agustinas 648, los gremios hípicos y empleados del Hipódromo de Chile, ofrecerán una demostración de simpatía a Estados Unidos, mediante una velada que realizarán en honor de su representación diplomática en Santiago.

El programa de esta velada contempla una charla de Luis Pezoa G., sobre "Caracteres y Hombres de los Estados Unidos"; presentación del conjunto folklórico de Educación Primaria; del grupo "Square Dance", del Instituto Chileno-Norteamericano; actuación de los cantantes Raúl Hernández y Luis Callejas, y una proyección de cine, sobre Geografía y Ballet de Estados Unidos.

EN LA CISTERNA

Una velada en homenaje al aniversario de la Independencia de Estados Unidos realizó ayer el Liceo N.o 10, de Niñas, de La Cisterna. Al acto asistió el Agregado Cultural de la Embajada, Thomas Hiltman, y participaron las profesoras y alumnas, con números de canto y recitación.

Tuvieron especial brillo las interpretaciones de la profesora de inglés, Joaquina Ribo, y el coro del establecimiento, dirigido por Raquel García Huidobro.

Las profesoras Graciela Rioseco y Joaquina Ribo, en sus alocuciones, expresaron sus agradecimientos a Estados Unidos por la efectiva ayuda prestada a Chile en la reciente catástrofe. Respondió a estos conceptos el Agregado Cultural, destacando la simpatía y fraternidad que une a ambos países.

HOMENAJE RADIAL

Hoy lunes, 4 de julio, se cumplen 184 años desde que fuera proclamada la Independencia de los Estados Unidos de América. Con este motivo, la Oficina de Informaciones y Radiodifusión de la Presidencia de la República, ha querido asociarse a estos festejos, rindiendo un homenaje especial a la gran República hermana, que será transmitido por todas las radioemisoras de la capital.

Este homenaje, que ha sido preparado por el Departamento de Radio del citado organismo, consta de un programa, que contiene una reseña histórica de los Estados Unidos, y durante el cual el Encargado de Negocios A. I. de la Embajada norteamericana en Chile, señor William L. Krieg, en reemplazo del Embajador Howe, que se encuentra actualmente en Washington, leerá un mensaje de saludo al pueblo chileno, con ocasión del sesquicentenario nacional y del dolor que aflije actualmente a Chile.

Este programa será radiodifundido por CB 106, Minería, a las 11 horas; CB 52, La Reina, a las 12 horas; CB 146, Magallanes, a las 16 horas, y CB 57, Agricultura, a las 17 horas.

Además, se transmitirán otros ocho programas expresivos de la cultura, la música y las costumbres norteamericanas, que serán radiodifundidos por las restantes emisoras de Santiago, en conexión con provincias, a distintas horas del día.

El N.o 18306 obtuvo el premio mayor de la Lotería de Concepción

El Premio Mayor de la Lotería de Concepción por 150 mil escudos en el sorteo realizado en la mañana de ayer, lo obtuvo el número 18306 vendido en Santiago.

Con 500 escudos resultaron favorecidos los números 40185, vendido en Chillán; 23630, vendido en Punta Arenas; y 40127, vendido en Antofagasta.

Con 200 escudos fueron premiados los números 06025, vendido en Punta Arenas; 24254, vendido en Concepción; y 27989 vendido en Santiago.

CON 20 ESCUDOS

34726	09234	01323	18121	20923
01517	02100	38945	036225	29994
15977	35061	05076	20722	26721
29698	35418	17061	20360	02199
20618	09630	10219	39160	36415
30990	29626	21217	36117,	05732
42790	22641	10574	13476	12343
42482	12862	20780	24472	04891

CURSO DE SIQUIATRIA DICTA EN COLOMBIA CATEDRATICO CHILENO

Especialmente invitado por la Universidad de Antioquia, en Colombia, el doctor Wolfgang Krestchmer Pregizer, de la Facultad de Medicina de la Universidad de Chile, dictará un nuevo curso, de tres semanas, sobre psiquiatría y psicoterapia.

Las conferencias del doctor Kretschmer tratarán, en general, los temas "problemas de la pubertad" y "constitución de la enfermedad" y serán auspiciadas por la Escuela de Medicina de esa universidad colombiana.

COMPETENCIA ESTUDIANTIL INICIO CB 114

Con un desfile de los alumnos de los colegios participantes y las palabras del Gerente de la Radio Corporación, Alfonso Palma Genty, y de Julio Sauma, director de la audición, fue inaugurado el programa cultural de esta emisora, "La Competencia Estudiantil de 1960". Participan este año los siguientes colegios: Instituto Zambrano, Alonso Ercilla, Liceo Nocturno Federico Hanssen Internado Barros Arana, Instituto Hebreo, Liceo de Niñas N.o 2, José Victorino Lastarria; Liceo Niñas N.o 1, e Instituto Nacional, campeón del año pasado.

Fue recibido con gran beneplácito el anuncio que el Diario "La Nación" publicará todos los lunes el resultado de las confrontaciones dominicales. Se rindió un homenaje a la mujer chilena, en la persona de las representantes de los Liceos de Niñas, a cuyas capitanas se les entregó artísticos bouquets de flores.

Después de dar a conocer lo que será el programa en el presente año, que contará con proyecciones de cine educativo y de las palabras del Director Carlos Joaquín Gutiérrez, se llevó a efecto una confrontación entre el Instituto Nacional y el Liceo Nocturno Federico Hanssen, venciendo el segundo por 2 a 1. Esta confrontación fue de carácter amistoso.

El próximo jueves, a las 18 horas, se llevará a efecto la Reunión del Consejo de Capitanes, en la sede de la emisora.

ARTE Y CULTURA

ACUARELAS.— Continúa abierta en la sala del Ministerio de Educación, la exposición de acuarelas de Bárbara Bachmura Lee, bajo el auspicio del Servicio de Cultura y Publicaciones. En el grabado: "Jinetes".

NOTICIAS DE TEATRO

"La Locandiera" obra clásica del teatro italiano, original de Carlo Goldoni, ha servido a los alumnos del tercer año de la Escuela de Teatro de la Universidad de Chile, como materia de estudio en su primer semestre del presente año. Hoy, a las 22 horas, en el Antonio Varas, rinden examen público con esta pieza que dirigiera el profesor y director de la Escuela de Teatro, Domingo Piga. Para la mejor realización de esta obra se ha contado con la colaboración especial de la profesora de Expresión Corporal Juana de Labán, (Gentileza de la Fundación Fulbright). La entrada es libre.

Mañana, en el Antonio Varas, hay función popular a precios rebajados para el último estreno chileno de la temporada: "Parejas de Trapo", drama en tres actos de Egon Wolff, que produjera el Instituto del Teatro de la Universidad de Chile.

La gracia chispeante de Bocaccio reviven en la versión teatral de uno de sus cuentos, realizada por el escritor español Alejandro Casona. Hoy se presenta en vermut, a las 19 horas, en el Petit Rex, con el nombre de "Cuento de Verano". Produce La Compañía de los Cuatro; dirige Claudio di Girólamo. Esta obra va junto con "El hombre que se convirtió en perro", de Dragún. Ambas piezas se representan en su última semana.

"Rancagua 1814", de Fernando Cuadra, inicia hoy su segunda semana de representaciones en la Sala Talía (bajos del SATCH).

SESION ALMUERZO DEL GRUPO FUEGO

Ayer se efectuó la sesión-almuerzo tradicional del Grupo Fuego de la Poesía, presidida por su presidente, Carlos René Correa. Como invitados de honor fueron recibidos en ésta, la poetisa porteña Sara Vial y el poeta Hugo Golsack, de paso en Santiago la primera, y llegado recientemente de España, el segundo.

El vicepresidente del Grupo, poeta José Miguel Vicuña, dio cuenta, entre otras cosas, del próximo viaje que el presidente del Grupo Fuego de la Poesía, realizará a la República Federal Alemana, invitado especialmente por ese Gobierno.

RECITAL DE MUSICA FOLKLORICA CHILENA

Bajo el auspicio de la Facultad de Ciencias y Artes Musicales de la Universidad de Chile, se efectuará el próximo miércoles, a las 19 horas, en la Biblioteca Nacional, un recital de música folklórica chilena.

En esta oportunidad se presentará a Violeta Parra, con un programa de canciones folklóricas de Ñuble.

BALLET DROSSELBART CLAUSURA AL AÑO MUNDIAL DEL REFUGIADO

La ORNU (Organización Chilena de Entidades no Gubernamentales Pro Naciones Unidas) anuncia el reestreno del Ballet Drosselbart para reunir fondos e ir en ayuda de las víctimas del sur. Se pondrá en escena con la colaboración del Ballet Nacional Chileno, la Orquesta Sinfónica de Chile y la Compañía Chilena de Espectáculos.

Con esta función se clausura el Año Mundial del Refugiado, y a ella están invitados los jefes de las misiones diplomáticas residentes, para así manifestarles su gratitud por la generosa ayuda recibida de sus respectivos países.

PINTORA NORTEAMERICANA.— La pintora norteamericana Barbara Bachmura Lee, se encuentra exhibiendo en la sala de exposiciones del Ministerio de Educación una interesante muestra de acuarelas. El conjunto ha sido pintado durante su permanencia en Chile, mientras acompaña a su esposo, un catedrático universitario que se encuentra cumpliendo una misión en nuestro país.

Conferencias, Exposiciones, Música.-

HOY:

PINTURAS.— Berta Orrego. Sala del Banco de Chile. Huérfanos 972. De 10 a 13 y de 16 a 20.30 horas.

OLEOS Y ACUARELAS. — Judith Alpi. Sala Previsión Banco de Chile (San Antonio 327). De 10 a 13 y de 16 a 20.30 horas.

GRABADOS DEL TALLER 99.— Sala de Exposición del Coro de la U. de Chile, Lira 150.

PINTURAS Y ESCULTURAS.— Lautaro Labbé. Sala Libertad. Agustinas 1022, tercer piso.

ARTE YUGOSLAVO: Conferencia del profesor Wolfgang Kretschmer sobre "El significado humano del arte decorativo folklórico yugoslavo". Instituto Chileno-Yugoslavo de Cultura a las 18 horas. San Antonio 31, entrepiso.

EXPOSICION DE FOTOGRAFIAS DEL SISMO.— Casa Central de la U. de Chile.

EXPOSICION DE TEMPERAS, COLLAGES Y MONOCOPIAS.— Kurt Herdan. Instituto Chileno-Británico. Teatinos 307.

OLEOS Y DIBUJOS.— Nelson Leiva Círculo de Periodistas, Amunátegui 37. Inaugura a las 19 horas.

OLEOS Y ACUARELAS DE JUDITH ALPI.— Sala Previsión del Banco de Chile. San Antonio 327.

GRABADOS.— Miguel Sapiain. Instituto Chileno-Yugoslavo. San Antonio 31. De 16 a 20.30 horas.

ACUARELAS DE BARBARA BACHMURA.— 19 h. Sala de Arte del Ministerio de Educación.

MUSICA Y TEATRO: Auspicia G. A. N. D. (Grupo de Ayuda a Niños Damnificados). Sala Mozart. 19 horas.

OLEOS DE CARMEN JOHNSON.— Sala de Exposición de la Universidad de Chile. De 10 a 13 y de 16 a 20.30 horas.

OLEOS.— Benjamín Guzmán Valenzuela. Sala Banco de Chile, San Antonio 327. Inauguración: lunes 18 horas.

MAÑANA:

Sesquicentenario de Venezuela.— Velada en homenaje a Venezuela. Auspicia Instituto Chileno-Venezolano de Cultura. 19 horas. Salón de Honor de la Universidad de Chile.

PROXIMAMENTE:

Festival "Brahms".— Concierto de Música de Cámara. Homenaje del Instituto Chileno-Alemán de Cultura al Sesquicentenario Nacional. Miércoles, 21.45 horas. Londres 81.

VIOLETA PARRA.— Programa dedicado al folklore nacional. Miércoles, 19 horas. Sala de la Biblioteca Nacional. Auspicia Facultad de Ciencias y Artes Musicales de la Universidad de Chile.

ROSR BRU.— Inaugura exposición, Martes, 19 horas. Sala de Exposiciones de la Universidad de Chile. Alameda esquina Arturo Prat, altos Librería Universitaria.

AÑO XLIV N.o 15.552

Empresa Periodística "LA NACION", fundada el 14 de enero de 1917.—AGUSTINAS 1269.—TELEFONO 82222.—CASILLA 81-D.

PRESIDENTE DEL CONSEJO: Fernando Claro Salas.
DIRECTOR: Marcos Chamudes.
SUBDIRECTOR: Mario Garfias Pacheco.
JEFE DE INFORMACIONES: B. Saverio Sprovera.

Santiago de Chile, lunes 4 de julio de 1960

184 años de libertad

Hay un pueblo que, como todos, supo conquistar su libertad y que, como ninguno, ha sabido preservarla durante ciento ochenta y cuatro años consecutivos.

Ese pueblo se llama Estados Unidos de Norte América.

Hoy —4 de julio— es el aniversario de su Independencia Nacional, y por eso lo saludamos con respeto, admiración y confianza.

Adoptó una forma de vida —la Democracia representativa—, quiere mantenerla y perfeccionarla, y está dispuesto a defenderla. Cuenta para ello con la mayor capacidad de esfuerzos y el mayor acopio de recursos que pueblo alguno fue nunca capaz de ofrecer y crear.

Nosotros también adoptamos la nuestra —sustancialmente idéntica—, y también deseamos perseverar en ella.

Si los Estados Unidos pierden la suya, nosotros perderemos la que hemos escogido.

Si nuestra forma de vida sucumbe, la de ellos se verá amenazada.

Existe, entonces, entre ambos pueblos una razón de solidaridad esencial.

En esta hora aciaga, Chile recibe un testimonio conmovedor de cómo los americanos del norte entienden esta solidaridad, que ha prendido en sus sentimientos más íntimos.

La historia de los Estados Unidos, breve aún, tiene, no obstante, un soplo de eternidad. La grandeza, la debilidad y la poesía humanas adquieren en ella sus más altas y depuradas expresiones. Sabios y leñadores, militares y artesanos, juristas y profesores, toda la gama de las categorías humanas, desfilan en forma pausada y solemne por el sitial de Washington. Allí están el porionto de Jefferson y el milagro de Lincoln. Todos sujetos a la ley e inviolablemente adictos a la libertad de sus conciudadanos.

Si alguna vez el hombre ha de ser definitivamente libre sobre la tierra, será porque los Estados Unidos de Norte América existan como baluarte de la libertad.

La verdadera personalidad de los EE. UU.

Por SERGIO VERGARA V.

Allí donde el Parque de Potomac se encuentra con el río del mismo nombre, junto al elegante puente de Arlington que cruza las aguas de este último, se levanta una suave y armoniosa colina artificial. Es el sitio de más serena y limpia belleza dentro de la bella y serena capital norteamericana. En la cima de la colina levanta sus 36 imponentes columnas de mármol blanco un templo de clásica arquitectura. El edificio subyuga la vista por la pureza de sus líneas y la sencilla majestad del conjunto.

Es el "Lincoln Memorial": monumento nacional a la memoria de Abraham Lincoln. Las 36 columnas —una por cada Estado de la Unión que Lincoln forjó y consolidó— montan guardia alrededor de un recinto de vastas proporciones, pero a la vez tan armoniosas, que su magnitud no sobrecoge. Una sola figura ciclópea ocupa el amplio recinto: la estatua del gran Presidente, esculpida por Daniel Chester French. Sobre un sencillo pedestal, Abe Lincoln sentado en macizo sitial romano. Su alta y angulosa anatomía se ha ajustado en cómoda postura a los ángulos del asiento. Le caen sobre el cuerpo, amplias y flojas, sus típicas ropas de magistrado civil: larga levita, camisa coronada por un cuello alto y abierto, al que arrolla descuidadamente la ancha corbata de ese tiempo, chaleco labrado envolviendo el busto y unos pantalones descuidados que mueren sobre los firmes zapatos de campestre rudeza. Ropas que por un verdadero milagro de expresión arrancado por el artista al blanco mármol, se las aprecia en toda su austera y protocolar oscuridad. Los brazos, firmes, robustos, se dejan soportar sobre las paredes laterales del sitial y a su extremo unas grandes manos activas que descansan: la una que cae, suelta y abierta mostrando el dorso, flojamente empuñada la otra. Manos que transmiten su propio mensaje. Manos sólidas, diestras para el hacha, pero aptas para la pluma. Manos nudosas, sarmentosas, pero inteligentes, que también saben comunicar la elocuencia de una idea y que pueden revestirse de suavidad cuando quieran acariciar el rostro de una criatura. La cabeza, levemente inclinada, insinúa una actitud de reposo, que los rasgos firmes de la fisonomía especifican y precisan. El hombre reposa, sí, pero no descansa: no descansa en la medida que no pueden descansar los que están pensando intensamente, que no puede descansarse cuando el espíritu aparece subyugado por una honda meditación.

Lincoln está meditando, mientras su mirada profunda ha quedado clavada —a lo largo de los años y los siglos— en la cúpula del Capitolio que se divisa allá lejos, blanca visión esfumínada tras los leves vapores que levanta el Potomac: allá lejos, donde la cinta verde de los prados enmarcados de cerezos se convierte en un punto. En el otro extremo de la interminable línea recta que el esbelto Obelisco de Washington corta en dos partes iguales.

La estatua es de una elocuencia transparente y permite leer los pensamientos de Lincoln. El acaba de consolidar y de proclamar en el campo de Gettysburg el Gobierno "del pueblo, por el pueblo y para el pueblo", y piensa en la tremenda responsabilidad que les deja a esos hombres del Capitolio, a los legisladores de la Unión. El sabe que el tiempo va debilitando así los cuerpos como las instituciones; él no ignora las graves, las trascendentales mutaciones que habrá de experimentar su patria en la larga jornada que la espera por el camino del Progreso y la Libertad. El ha experimentado las veleidades de las muchedumbres y ha vivido los peligros espirituales y materiales de la guerra. Y mientras temores y angustias sin cuento conmueven su interior, sus ojos profundos le transmiten al Congreso un firme mensaje de fe; un testamento cívico tan apremiante como una orden: el que, mediante la ayuda de Dios, la libertad y el Gobierno democrático deben sostenerse sobre la tierra.

Siempre me ha parecido que el Lincoln Memorial —templo y estatua— constituye el más alto y genuino símbolo de los Estados Unidos. Su riqueza no aplasta. Su belleza es sencilla y clara. Su mensaje, es un mensaje de paz y libertad. Todo él respira una tranquila religiosidad. Sus formas desarrollan limpiamente una armónica ecuación de ética y estética, que logra adueñarse del espíritu del visitante, sin apremio, suave, simplemente.

Es la casa que alberga la inmortalidad de un "hombre común" al que la historia arrancó de su vivir comunal, en el preciso instante en que había que atajar con un NO definitivo a la injusticia y dar paso a la libertad con un SI heroico en su firmeza.

Es el monumento exacto a la sobria dignidad de un gran pueblo y a la exaltación del Poder que se funda en el Derecho.

No se puede juzgar a Estados Unidos en el nivel de algunas lamentables exterioridades que es lo primero y a veces lo único que de ellos conocen en el resto del mundo: la mano dura de ciertos consorcios capitalistas; el gangsterismo interno y externo; el complejo problema negro; el orgullo casi chauvinista del "american way of life"; la impermeabilidad para entender y apreciar las características personales de otros pueblos; el culto desmedido del cuerpo y de sus éxitos, que tiñe de superficialidad los ambientes educacionales, y, especialmente, los universitarios, etc...

El cine, la prensa y la propaganda oficial norteamericanos son los más grandes culpables de la imagen falsa que el mundo se forja de ese maravilloso país-continente.

No se puede juzgar a los Estados Unidos por la visión de mamarracho que sobre su vida y sus costumbres ofrecen las películas de Hollywood, ni por las informaciones tipo "Time", revista que en punto a veracidad y ética periodística, es la réplica en "technicolor" de nuestro "Clarín", ni menos por las recetas de conducta que se dedican a repartir gratuitamente algunas misiones de expertos en problemas ajenos, cuya experiencia parte de la base errónea de que los problemas económico-sociales son iguales en todos los países y en todas las culturas.

La verdadera personalidad norteamericana se desarrolla en la noble intimidad de su vida local. Para apreciarla es preciso romper el frágil envoltorio de indiferencia para el extraño, de defensa ante lo "unusual" que logra envolverla. La personalidad real de los Estados Unidos radica en la bondad, en la tolerancia, en el respeto al prójimo que profesa la inmensa mayoría de sus gentes. En un amor recatado y pulcro por todos los seres humanos —diríamos más—, por todos los seres vivos, que es expresión de la más genuina caridad cristiana. Se la encuentra en la encantadora y sencilla hospitalidad del hogar modesto. En la vocación por la amistad sincera; en el disciplinado ejercicio de una generosidad consciente: en la ternura para con los niños y los ancianos; en la tolerancia para con las convicciones y las actitudes del prójimo. En suma, en el culto práctico y permanente de la solidaridad, la fraternidad y la libertad que forman la esencia del evangelio de Lincoln. ¡Su mensaje ha perdurado y no ha hecho más que robustecerse con la increíble prosperidad de ese gran pueblo!

La legítima personalidad de los Estados Unidos la hemos sentido los chilenos como un balsamo en estas horas amargas de la tragedia del Sur. Hemos sido los recipiendarios de una ayuda que descubre en su espontaneidad y en su magnitud la grandeza de alma del donante.

Ante la actitud norteamericana frente a nuestros cataclismos, actitud unánime de su Gobierno, de sus funcionarios, de sus Fuerzas Armadas, de sus organizaciones cívicas y religiosas, del hombre común, en fin, podríamos parafrasear, invirtiéndola, la famosa frase que Winston Churchill dedicara a la Royal Air Force durante la batalla de Inglaterra. Podríamos decir nosotros, de esta ayuda sin reservas volcada por una nación de 170.000.000 de habitantes, que "nunca tantos hicieron más por tan pocos" como en estos días dramáticos que van corriendo sobre Chile desde el 23 de mayo último.

Y si es noble y hermoso el sacrificio de unos pocos a favor de muchos; más enjundia de generosidad, más Evangelio de Cristo, más catolicidad de alma, más estirpe espiritual revela el hecho de que sean muchos: toda esa nación poderosa a la que falsamente se moteja de materialista, la que derrama sobre unos pocos, perdidos entre mar y cordillera, allá en las lejanías del austro, la inmensa y rica veta de su cristiana generosidad.

GOD BLESS AMERICA!

PINCELADAS.—

Lo nuevo

¿QUE ES nuevo en estos tiempos? —se preguntaba un médico amigo—. Y hacía las naturales reflexiones que caben dentro de esta singular duda. Compra uno su refrigerador, su radio, su automóvil, su estufa, y ya el año próximo las novedades que aparecen están anunciando maravillas del progreso, que dejan todo lo anterior en calidad de anticuado. Y ha bastado sólo un año. Lo que hoy nos parece sensacional, en un mañana demasiado inmediato está a la altura de lo ya, si no inútil, por lo menos fuera de tono con lo del momento. La propaganda anuncia, por eso: "realmente nuevo, con todos los adelantos del futuro". Pero eso no es sino una audacia. El futuro no dice su última palabra. Hasta hay inventos que se están guardando como reservas para aplicarlos más adelante. Exceso de creación que se almacena como provisiones en una bodega.

La tremenda competencia de la técnica ha producido esta situación que nos deja siempre en un estado de inconformidad casi absoluta. ¿Para qué comprar hoy si no es todavía lo más perfecto? Pero hay que comprarlo y tratar de venderlo antes de que nos pille la revolucionaria avalancha. ¿Y quién, que se precie de moderno, compra lo pasado de moda? Muchos, sin duda, por necesidad o por desconocimiento de esta sorprendente renovación. "¿Ve esa estufa?" —me decía alguien—. Y agregaba con cierto tono de desconsuelo: "ya no me sirve: han aparecido otras que son una maravilla, de la misma marca, producidas por la misma fábrica, pero superadas ciento por ciento".

¿Qué vamos a hacer? En esta loca carrera de desplazamientos ultra-progresivos, los únicos que tenemos que resignarnos somos nosotros mismos frente a la cruel e inevitable vejez.

O. CABRERA LEYVA

La historia se escribe con tiza

Sin un Cardenal Richelieu que amaba las pompas vanas del poder más que el poder mismo, no se concibe aquella "Eminencia Gris" del Padre José, su "alter ego", siempre en la sombra, pero atento a realizar todo cuanto el Cardenal necesitaba y no podía hacer, porque su dignidad se lo impedía. Intrigas, sobornos, crímenes, traiciones, en todo eso consistió la función del capuchino.

¡Y todo por amor de Dios! Es que la "Eminencia Gris" vivió para acariciar la "herida de un punzante designio". El de que Francia condujera a las naciones a una nueva Cruzada. Sólo que para conseguirlo algún día era preciso ocupar el sitio de Richelieu y eso, ¡ay!, nunca fue. Antes vino la hora de la "rendición de cuentas" y recibió sepultura junto a la tumba de otro capuchino, el hermano Angel, lo cual dio ocasión para que un chusco escribiera sobre su lápida con tiza, el siguiente distico:

"¿No te parece extraño [caminante
ver juntos a un demonio y [a un Angel?"

Es que el pueblo sabe escribir historia, por la razón simple de que la hace.

Uno, que ha aparecido últimamente, se ha convertido en el viento colado de todas las trastiendas políticas opositoras. Alienta el designio de una nueva cruzada del Frente Popular y alcona a la juventud radical, insinúa declaraciones y prepara proyectos de ley por partida doble, uno para el FRAP y otro para los diputados "guatemaltecos". La cuestión es que el "frente unido" se forme en la Cámara, sin objeto práctico alguno, sólo para adoptar una determinada postura "doctrinaria", como si el radicalismo pudiera desentenderse del clamor de los damnificados y las necesidades urgentes de la reconstrucción del sur.

Si lo pillan, exclama impertérrito: "¿Yo hacer eso? ¡Que me registren!"

¡Pobre Eminencia gris! Sus ilusiones de alcanzar el poder vienen desde sus tratos con los comunistas, cuando solicitaba los votos de la extrema izquierda para su Cardenal de entonces.

—"Para el Cardenal, no —le dijeron—. No creemos en ese hábito rojo que se ha puesto. Si se tratara de Ud... podríamos hablar..."

Esa pequeña dosis de veneno sigue operando en su torrente sanguíneo, un poco linfático. Le da color y calor. Tanto, que para dar oídos a la perfidia comunista se olvida que el Proyecto de Ley de Defensa de la Democracia lleva su firma, y también el decreto de su promulgación.

Pero así es el destino de algunos hombres.

Hasta que les llega la hora de la "rendición de cuentas" cuando de nada sirve gritar: "¿A mí? ¡Que me registren!"

Después nunca falta tiza para escribir su historia.

CRAINQUEVILLE.

Panorama Internacional

Ola de nuevos Estados crea un problema de espacio en la NU.— La guerra de Argelia y el escollo profundo para el éxito de las negociaciones sobre la tregua y el referéndum.— Aumenta la tensión en el Caribe.

El mapa de Africa sigue caminando hacia la independencia. El Congo Belga, la Somalia Italiana, la isla francesa de Madagascar, entre otros territorios, han adquirido calidad de naciones libres. Esta ola de nuevos Estados ha creado un problema de espacio en la NU, cuya sede central, en Nueva York, fuera proyectada para albergar 70 representaciones. Actualmente existen 82, y se espera que 12 se incorporen en los próximos meses.

Francia, que desmembró tan sabiamente su imperio colonial, transformándolo en una federación de países libres, ha preferido mantener, en el caso de Argelia, una ruinosa guerra de varios años. Por otro lado, los rebeldes argelinos, ante el ofrecimiento del Gobierno de De Gaulle para realizar en el territorio en disputa un referéndum, dándole a la población la posibilidad de escoger libremente su futuro "status" político, habían rehusado, hasta ahora, tomar siquiera en cuenta esta oferta. Sin embargo, el "Gobierno Provisional de la República Argelina" se ha decidido, por fin, la semana pasada, a aceptar las proposiciones francesas, y un "emisario" suyo, el señor Ahmed Boumendjel, ha sostenido con el señor Roger Moris, representante del Gobierno francés, una serie de conversaciones ultrasecretas en Melun, cerca de París.

Existe una verdadera cortina de humo de hechos secundarios que esconden el verdadero sentido de lo que está ocurriendo en Argelia. La división administrativa, realizada por la Constitución de 1946, que le otorgaba a Argelia un territorio que llegaba hasta el centro del desierto del Sahara, fue modificada en 1958 durante el Gobierno de Félix Gaillard. El sur, desierto, pero con petróleo, fue separado del norte, agrícola, poblado y algo industrializado. Se creó un Ministerio del Sahara, desde donde se ha realizado una notable labor, montando la industria petrolera francesa. Más tarde, el Gobierno de De Gaulle ha establecido en Reggane, en el corazón del desierto, un centro de investigaciones nucleares, y ha hecho detonar allí las primeras bombas atómicas galas. Este extenso territorio está ahora habitado, fuera de los Touareg, tribus nómadas que odian a los argelinos, por un grupo de 20 mil franceses, adjuntos a los centros petrolíferos y atómicos. El escollo profundo para el éxito de las conversaciones franco-argelinas es que el referéndum propuesto por De Gaulle engloba tan sólo a la Argelia tradicional, clásica, la del norte. El Sahara es considerado por el Gobierno francés como otra provincia de la Francia metropolitana, y por ningún motivo aceptará discutir siquiera que el actual estatuto administrativo y legal del desierto pueda cambiar. Pero éste interesa vitalmente a los rebeldes argelinos, que comprenden el triste futuro de una Argelia libre, pero privada de su zona más rica. Porque el sueño de Bourguiba, en Túnez; de Mohamed, en Marruecos, y de Ferhat Abbas, en Argelia, es reconstituir, a base de sus tres Estados, el antiguo imperio islámico, el Mogreb. Y, sin duda, el petróleo del Sahara sería un fundamento muy sólido de la futura economía argelina y de la proyectada Federación Islámica.

La tensión en la zona del Caribe ha aumentado considerablemente en los últimos días, debido, entre otras razones, al atentado en contra del Presidente Betancourt. El Gobierno venezolano ha responsabilizado de ello a la República Dominicana y ha invocado oficialmente el Tratado de Ayuda Mutua de Río de Janeiro, afirmando que presentará pruebas que demuestran la participación del régimen de Trujillo en el fallido intento de asesinato. Un importante grupo periodístico de Caracas ha pedido "acción bélica directa contra la isla siniestra". Por su parte, la escuadra dominicana, llevando a bordo a un inusitado número de tropas, ha zarpado en un viaje cuyo destino se desconoce, y que ha sido calificado por el Gobierno de "maniobras de rutina".

Por otro lado, el Premier Fidel Castro ha llevado a efecto su amenaza y se ha apoderado de las empresas petroleras Standard Oil y Shell Oil Company, que se unieron a la refinería Texaco en su negativa de refinar petróleo crudo ruso. Las cuentas bancarias de Texaco en Cuba fueron congeladas y se teme que pronto sucederá lo mismo con las otras dos compañías. Es posible también que las autoridades cubanas confisquen las Compañías de Electricidad y Teléfonos, ambas de propiedad norteamericana. Si a ello se agrega el hecho de que el Presidente Eisenhower ha sido autorizado por el Senado para reducir la cuota azucarera de Cuba, puede concluirse que la tensión en el Caribe ha llegado a un extremo tal, que se hace posible una ruptura de relaciones con Estados Unidos. Por otra parte, el anuncio norteamericano de presentar a la OEA una acusación en contra de Cuba, obligará a los países del continente a analizar a fondo la querella cubano-estadounidense. Los expertos y observadores se preguntan si la economía cubana logrará resistir el impacto producido por las medidas adoptadas, ya que parece muy improbable que Rusia disponga de los transportes y del petróleo suficientes para abastecer las necesidades de la isla. La esperanza de petróleo para Cuba reside ahora en que Venezuela continúe enviándole tal producto para refinar, cosa que parece difícil, debido a la probable oposición de las grandes compañías que operan en el país.

AGLE

Cesarismo sin César

La función democrática de la oposición sería más digna y más eficaz, si los dirigentes políticos que la ejercen fueran menos sueltos de lengua y más consecuentes en sus actitudes.

El senador Allende, por ejemplo, ha puesto el grito en el cielo ante la idea de "otorgar nuevas facultades al ciudadano Presidente de la República", sosteniendo que eso conduce al "cesarismo legal" y que "el Presidente quiere convertirse en el más poderoso señor de todos los tiempos".

Dicho esto, para halagar su propio oído seguramente —tal es su costumbre—, puntualiza que tales facultades tienen por objeto autorizar al Jefe del Estado para contratar empréstitos hasta por 500 millones de dólares.

Ahora bien, no se necesita ser un veterano parlamentario, como el senador Allende, para saber que no existe otra forma legal de contratar empréstitos para la nación.

Siendo esto así, ¿dónde puede estar el cesarismo? ¿Dónde el deseo de convertirse en el más poderoso señor de todos los tiempos?

Habría cesarismo si, además, se facultara al Jefe del Estado para invertir a su capricho el producto de esos empréstitos. Pero es el caso que en el proyecto de ley que ha motivado la injusta invectiva del señor Allende, se propone reglamentar circunstancialmente el destino de esos fondos, y dependerá de "la capacidad de trabajo del Parlamento" que esa proposición se mejore o corrija. De este modo, lejos de "disminuir nuestras bases democráticas", como el senador sostiene, se robustecen al promover la necesaria colaboración del Parlamento y del Ejecutivo en la tarea de legislar.

En realidad, lo que el senador socialista pretende, dentro de su demagógica confusión de ideas, es que no se contraten empréstitos externos. Pero eso es otra cosa, que nada tiene que ver con el supuesto cesarismo presidencial.

La inconsecuencia del señor Allende está en una circunstancia que nadie ignora y que es preciso recordar. En efecto, en los últimos tiempos ha vivido más en Cuba que en Chile y es el más ardiente admirador del régimen imperante en ese país hermano. Allí ha visto cómo el Jefe del Gobierno mantiene fondos públicos en una cuenta bancaria privada, contra la cual giba pagos de la administración. Ha visto, asimismo, que nada, ni Parlamento ni consejos, interfieren en voluntad omnímoda. Consentido o no por el pueblo, eso sí que es cesarismo, real y positivo, no inventado para darle gusto a la lengua.

Pero el senador Allende no está solo en esto de denunciar falazmente un supuesto autoritarismo presidencial. "La Libertad" —vocero demócrata-cristiano— incrimina de "prepotencia" al Presidente de la República, con motivo de aquel episodio de la Comisión de Censura Cinematográfica. Se funda para ello en la naturaleza de la película "Ben-Hur", que, a su juicio, es inconveniente para menores, poniendo en olvido el hecho de que a un requerimiento cortés y cordial del Jefe del Estado para que se enmendara un dictamen de dicha comisión, algunos de sus miembros contestaron con una destemplanza y altanería inaceptables. Sabe bien "La Libertad" que eso no puede ser aceptado, y malo resulta, al respecto, su recuerdo de Portales, que si algo grande hizo fue restablecer el principio de autoridad y su necesario prestigio. Sin eso no hay gobierno, ni democracia, ni nada.

Puede ser, incluso, que los tales censores hayan tenido razón, y que el Presidente estuviera equivocado. Pero no puede haber un solo chileno que no entienda rectamente que al Jefe del Estado hay que guardarle el respeto y la consideración que merece, sobre todo cuando nada ha hecho para perderla.

No son aires de cesarismo los que soplan en la Moneda. Ni denuestos en contra de la Contraloría, ni amenazas contra el Parlamento ni destrucción de imprentas. Por el contrario, el más estricto sometimiento a la ley, el respeto más escrupuloso de las atribuciones de los demás poderes del Estado, la libertad individual ejercitada sin trabas ni cortapisas, la libertad de prensa y de rectificación, cuando se falta a la verdad, ¿son acaso síntomas de cesarismo presidencial?

La demagogia y la mala fe pueden crear muchos mitos.

Este no

CARTA DE LONDRES:

Los fascistas ingleses

Por ESTEBAN SALAZAR CHAPELA

(Exclusivo para LA NACION)

Como la democracia inglesa no pone a ningún partido fuera de la ley en Inglaterra, tenemos nada menos que dos partidos fascistas; el partido que acaudilla Sir Oswald Mosley —personalidad curiosa, digna de un estudio psicológico a fondo— y el Partido Británico Nacional (The British National Party), que no tiene enlace con Mosley ni se dice fascista, pero cuya doctrina antijudía y anticolor coincide perfectamente con lo que hemos convenido en llamar fascismo. Los dos partidos son una minoría insignificantísima en el océano de la democracia británica. Los dos destacan oradores todas las semanas en las calles de los distritos londinenses más poblados por razas de color. (Notting Hill, Earl's Court, etc.). Los dos han sido y siguen siendo motivo de altercados, golpes, detenciones. Los dos tienen huestes del mismo pelaje.

Este pelaje del fascista inglés siempre me ha sorprendido mucho. Trátase de jóvenes más bien bajos que altos, de color por lo común quebrada, vestidos con unos trajecitos muy traspillados. ¿Son señoritos en el sentido suntuoso de la palabra? Desde luego no son señoritos. ¿Son obreros? Indudablemente no son obreros. Uno no se imagina a estos fascistas ingleses en una buena oficina ni en una buena fábrica, sino más bien cesantes y sujetos por ello a las inclemencias del ayuno forzoso. Lo más contradictorio de todo es que ellos no hacen más que hablar de la raza y en nombre de la raza. El Partido Británico Nacional publica un periodiquito subtitulado "La voz de la raza y de la nación". Pues bien. Estos fascistas con su periodiquito serán la voz de la raza, pero a la raza la representan ellos muy mal. A la raza inglesa la representan en cambio admirablemente los soldados del palacio de Buckingham, los altos y bien apuestos policías, los fuertes mineros, los jóvenes que reman bravamente en las regatas de Oxford y Cambridge, no digamos su magnífico mujerío, pues la mujer inglesa es —soltemos de paso este merecido piropo— una de las más bellas del mundo. Una de las más bellas del mundo y hoy día —contra lo que siempre se ha dicho— una de las más bien vestidas. ¿Dónde van a compararse con estas preciosas mujeres y con aquellos hombres los fascistas ingleses? Al lado de ellos parecen los fascistas ingleses de raza distinta...

Hemos nombrado a Mosley. Rico tipo, como dicen en el Perú. Curioso tipo psicológico. Hay políticos que todo el talento que tienen parecen emplearlo en la destrucción de sí mismos. Tal el caso de Sir Oswald Mosley, quinto barón del

MOSLEY, "il Duce" del fascismo anglosajón

mismo nombre, educado en la Escuela Militar de Sandhurst, quien ya a los veintiún años era diputado, quien ya a los treinta y dos era Ministro, quien habla bastante bien, quien razona, asimismo, bastante bien (si no lo hace en fascista, naturalmente) y a quien Bernard Shaw, cuando Mosley abandonaba el laborismo, le dijo elogiosamente: "Hace usted un disparate, Sir Oswald. Si usted continuara en el partido llegaría usted a Primer Ministro". Pero Mosley había venido a este mundo con un talento político para destruirse a sí mismo, de modo que en cuanto oyó la ocarina de Mussolini comenzó su autodestrucción, pues no otra cosa era abrir tienda fascista en un país tan educado políticamente como Inglaterra. El resultado está a la vista: Mosley no ha sido Primer Ministro; peor todavía: Mosley no volvió a ser más —desde que escuchó la ocarina italiana— diputado...

El periodiquito a que nos referimos se llama Combat. Aquí tengo el número mayo-junio, cuatro paginitas que tampoco representan bien a la excelente prensa inglesa. La caricatura de su primera página se titula "El nuevo John Bull y su perro". El nuevo John Bull —vestido de John Bull— es un negro, y el perrito es blanco... (¡Qué gracia tiene!). Luego viene un editorial sobre (contra) la inmigración negra en Inglaterra, otro editorial sobre la escasez de casas "por culpa del negro y demás colores", otro en favor de la política antinegra surafricana, otro sobre (contra) los judíos y sus negocios. Etcétera. En este extenso capítulo antijudío el editorialista se pregunta "si la familia real inglesa va a ser infestada" (de judaísmo), aludiendo con ello a cierta ascendencia judía que se le atribuye al marido de la princesa Margarita, míster Anthony Armstrong-Jones.

Pero todo esto no va a ninguna parte. Todo esto —Mosley, Combat, jóvenes traspillados— es puro ornamento. Es puro ornamento de una civilización y una democracia tan seguras de sí mismas que pueden permitirse el lujo —la ironía— de pasarle la mano por el lomo hasta a sus mismos enemigos.

VELADA EN HOMENAJE AL SESQUICENTENARIO DE VENEZUELA

Mañana, a las 19 horas, el Instituto Chileno-Venezolano de Cultura efectuará una velada en el Salón de Honor de la Universidad de Chile, en homenaje al Sesquicentenario de la República de Venezuela. Este acto tiene como significado especial agradecer al Gobierno y pueblo de ese país hermano, la cordial ayuda que ha prestado a los damnificados del Sur.

Harán uso de la palabra el presidente del Instituto, Manuel Bianchi Gundián; el Embajador de Venezuela, Wolfgang Larrazábal, y el Embajador de Chile en Venezuela, Rodrigo González.

Completarán el programa las artistas María Maluenda, que interpretará poemas venezolanos, y Mery Reyes, con un recital de canto.

Empréstitos o inflación

El costo de las pérdidas materiales sufridas por las provincias del sur, a consecuencia de la ola de movimientos sísmicos que ha afectado a esa región, es del orden de los 550 a 600 millones de dólares, aproximadamente.

Chile no puede, en las actuales condiciones, atender por sus solos y exclusivos medios a la gigantesca tarea de la reconstrucción, ni mucho menos financiar en forma simultánea —como se necesita— un programa de fomento económico que permita al país no sólo recuperar lo perdido, sino avanzar algunos pasos más en el camino de su propio progreso material.

Para alcanzar esa meta necesita de la cooperación internacional, pero es obvio que tal cooperación no podrá hacerse presente en forma alguna y en la magnitud requerida si el país no demuestra con hechos que el primer esfuerzo para superar esta grave emergencia proviene de sí mismo.

Chile no puede financiar solo la reconstrucción y fomento que necesita, pero tampoco podría pretender, por motivo alguno, que tal peso recayera exclusivamente sobre el exterior.

La tarea, por sus proporciones, que son enormes, requiere, en consecuencia, de una doble fuente de financiamiento: una de carácter interno y otra de carácter externo.

Esta idea central es la que inspira el proyecto de ley enviado el jueves último al Congreso Nacional, y en el que se consultan, junto con los empréstitos internos y externos que se requerirán, nuevos aumentos de tasas tributarias que deben redituar alrededor de 150 millones de escudos en los próximos tres años.

Quienes pretenden que el país atienda al doble financiamiento de la reconstrucción y el fomento, acudiendo a sus propios escasos recursos, parecen olvidar que el precio de un esfuerzo de esa magnitud sería necesariamente un peligrosísimo retorno a las prácticas inflacionarias, con toda su secuela de distorsiones económicas.

No se concibe cómo podrían proporcionarse recursos suficientes al Ministerio de Obras Públicas, a la CORFO, a la CORVI y a los FF. CC., para cubrir todas las necesidades de ese doble programa, sin enormes emisiones inorgánicas que depreciarían velozmente el valor de nuestra moneda y que elevarían los precios a alturas inconmensurables.

En esas condiciones la producción aumentaría a pasos de tortuga, comparada con la carrera de liebre que experimentaría el alza de todos los precios.

No es eso lo que Chile necesita.

Lo que el país reclama es exactamente lo que el Gobierno busca alcanzar con el proyecto en referencia y aquel otro que deberá complementarlo en breve. Reconstruir, fomentar el desarrollo económico, sin inflación y manteniendo la estabilidad económica.

Una reconstrucción con inflación supondría una base más feble que aquélla de la corteza terrestre que provocó los terremotos. Una reconstrucción dentro de la estabilidad supone un progreso efectivo, real.

Y para mantener la estabilidad los empréstitos son absolutamente necesarios.

Sólo que para obtener esos empréstitos, y luego para servirlos, es necesario que el primer esfuerzo productor nazca de nosotros mismos.

Ese es el sentido profundo de los mayores tributos que el proyecto contempla. Ellos significan un sacrificio efectivo y real, pero de carácter absolutamente transitorio, y que deberán verse ampliamente compensados, inmediatamente, con la absorción de la cesantía, la creación de nuevas fuentes de trabajo, el aumento de la producción y la expansión del mercado.

Confieren premios del concurso sobre vida de Eliodoro Yáñez

Fue declarado desierto el primer lugar en el Concurso Literario que sobre la biografía del periodista y hombre público, Eliodoro Yáñez, organizó la Asociación Nacional de la Prensa.

El jueves 30 recién pasado se constituyó el jurado, integrado por la escritora María Flora Yáñez, en representación de los descendientes directos del periodista; Raúl Aldunate Phillips, por la Sociedad de Escritores de Chile, y Luis José Santa María, por la Asociación Nacional de la Prensa.

La primera mención honrosa correspondió a Luis Palma Zúñiga, y la segunda, a Julio Infante Herrera, por sus trabajos de investigación y compilación de antecedentes.

El jurado resolvió distribuir el valor del premio entre estas personas.

DEFENSAS CONTRA EL RIÑIHUE.— Febrilmente se trabaja en la zona ribereña del Calle Calle, construyendo defensas para evitar que el inminente desborde del lago Riñihue abarque una extensión de Valdivia mayor que la calculada por los técnicos que operan en el control de las aguas. En el grabado, un grupo de obreros forma con sacos de arena una gigantesca muralla de contención en uno de los lugares ubicados en la zona de peligro.

DICE EL INTENDENTE DE VALDIVIA:

El rebalse del Riñihue no será una catástrofe

La población está garantida.— El nivel de las aguas en Valdivia, fluctuará entre tres y cinco metros.— Plan de construcciones se impulsará durante esta semana.

(Por PEDRO REYES, enviado especial).

VALDIVIA.— "La consistencia del terreno ha impedido mantener el ritmo de trabajo con que se iniciaron las faenas de rebaje del nivel del taco N.o 3, y los canales de desagüe. Por lo mismo, se ha producido esta nueva postergación en el comienzo del rebalse del lago Riñihue", declaró a LA NACION el general de brigada e Intendente Subrogante de Valdivia, Alfonso Ruiz Tagle.

Actualmente han debido retirarse 18 tractores, y quedan sólo dos de tipo liviano. Entretanto, alrededor de 400 obreros trabajan con palas y chuzos para avanzar en aquellos trabajos. "No hay ningún temor —precisa el general Cañas— de que el rebalse del Riñihue sea una catástrofe. Primero será lento y para después se han tomado todas las medidas extremas para que nada grave pase; tengo fe en que el nivel de las aguas en Valdivia fluctuará entre tres y cinco metros. La población —añadió— está totalmente garantida; no hay ningún campamento a menos de doce metros del actual nivel del río Calle Calle, y hay víveres para por lo menos un mes. Se estima que se han acumulado hasta la fecha tres mil quinientos millones de metros cúbicos de agua, en el lago Riñihue."

Informó enseguida que, a raíz de esta postergación, la evacuación, en lo sucesivo será voluntaria. "Los que viven en campamentos podrán volver por esta semana a sus hogares, no así el que haya salido de Valdivia —que llegan a más o menos diez mil—, los que deberán obtener salvoconducto previo en el Ministerio del Interior".

PLAN DE CONSTRUCCIONES.— Dijo que durante esta semana se impulsarán principalmente la construcción de siete locales escolares, ubicados, según la nueva planificación de Valdivia, para lo cual ya se pidieron propuestas; la construcción de cuatro mil casas a cargo de la CORVI, y que la próxima semana se comenzará a levantar un local provisional para el Liceo de Hombres, en la plazuela del barrio Tornagaleones.

Anotó que las obras públicas absorberán el cincuenta por ciento de las gentes sin trabajo; entretanto, el resto será ocupado por las industrias particulares, que ya comenzaron a reconstruirse.

Confirmó que el 15 del presente mes se terminará el actual sistema de ayuda a la población. Posteriormente, sólo se ayudará a los que viven o deben seguir viviendo en los campamentos ya establecidos y controlados por las autoridades.

Finalmente, dijo que, hasta ahora, se han invertido, por parte del Fisco, y sólo girado por él, en ayuda de los damnificados, cien millones de pesos, reconociendo que los mayores gastos han estado en CORFO y ENDESA, por el problema del Riñihue.

Extraoficialmente, se mencionó que estos gastos serían del orden de los 300 mil pesos diarios.

SISMOGRAFO DE USA REGISTRO SISMO EN TERRITORIO CHILENO

Ningún temblor se había registrado en el país, de sur a norte, informó en las primeras horas de anoche el Telégrafo del Estado, con relación a una noticia cablegráfica procedente de Mobile, Alabama, en que se anuncia el registro de un temblor de intensidad destructora entre Santiago de Chile y Concepción. Dicho temblor fue registrado, según el despacho, a las 2 horas 31 minutos 35 segundos de la tarde, hora local, es decir, 16.31.35, hora chilena.

Igual cosa informó la Dirección General de Carabineros al ser interrogada sobre tal noticia.

Por otra parte, desde Concepción y Valparaíso se comunicó que en esas ciudades no se había captado sismo alguno a ninguna hora.

Sociedad italiana obsequia a Chile un auto-ambulancia

La Sociedad Lepetit, de Milán, ofreció al Gobierno chileno un auto-ambulancia, según informó ayer la Embajada de Italia. Este servicio llegará a Valparaíso en el buque "Antoniotto Usodimare" el 1.o de agosto próximo.

Gobierno acudirá en ayuda de la provincia de Linares

Delegación se entrevistó con el Ministro del Interior

El Gobierno accedió a considerar la provincia de Linares en los planes de ayuda y créditos a plazo para la reconstrucción de sus localidades, en especial la capital y la comuna de Longaví, que fueron seriamente dañadas en sus edificios a raíz del último terremoto. Una delegación de regidores y vecinos encabezada por los alcaldes de Linares, Sergio Retamal, y de Longaví, Jorge Batarce, acompañados del senador Ulises Correa y del diputado Jaime Concha, obtuvo una promesa en este sentido del Ministro del Interior, Dr. Sótero del Río, en reciente entrevista, en la cual le informaron en detalle de las pérdidas sufridas.

DAÑOS POR 941.700 ESCUDOS

Los daños, según un cálculo aproximado, ascienden a 941.700 escudos. En la comuna de Linares hay 476 casas dañadas, de las cuales 129 están por demoler; 197 con demolición parcial y 150 reparables, según informes técnicos.

Fuera de los perjuicios por el terremoto, la provincia con el temporal último debió sufrir, también, la evacuación de parte de la población por las inundaciones.

PROBLEMA ESCOLAR

Otro de los problemas suscitados por el sismo es el relacionado con los locales escolares, debido a que deben ser demolidos tres de ellos y varios de los colegios particulares.

COMUNA DE LONGAVI

Esta comuna de 5 mil habitantes, sufrió iguales perjuicios. Entre los edificios dañados figuran la Tenencia de Carabineros que debió ser desalojada por el estado en que quedó y 2 retenes ubicados en el sector de Loncomilla quedaron en el suelo.

PROBLEMAS GENERALES

En la entrevista con el Ministro del Interior, la delegación planteó otros problemas generales, como ser el de dar impulso a las industrias y obras públicas de la zona; iluminación del aeródromo y construcción de locales escolares para absorber el exceso de menores de edad escolar que existe. Respecto del aeródromo, obtuvieron del Gobierno se autoricen 15 mil escudos para proceder a su iluminación.

Finalmente, una comisión del Gobierno, visitará la zona y elevará un informe acerca de los daños sufridos por la zona a raíz del terremoto y por causa de las inundaciones. Esta comisión viajará a Linares en el curso de la presente semana.

DIA Y NOCHE, EN TURNOS PERMANENTES:

Carabineros está alerta en todas las zonas de peligro

A LO LARGO DE LA RUTA ENTRE VALDIVIA Y LOS LAGOS CUIDAN DE LA SEGURIDAD DE LA POBLACION Y SIGUEN ATENTOS A CUALQUIER EMERGENCIA.

Por MARIO DE LOS REYES, enviado especial. Fotos de ROLANDO DAZA.

HUELLELHUE, sábado 2.— Doscientos alumnos de la Escuela de Carabineros, muchos de ellos procedentes de la zona norte donde las lluvias son escasas, y medio centenar de carabineros de la Prefectura Móvil, con 44 carros patrulleros, cubren la vigilancia, el abastecimiento y las comunicaciones de la ruta de 45 kilómetros que separa Valdivia de Los Lagos. Están comprendidas en este trayecto Chumpullo, Huellelhue, Pishuinco, Antilhue y Purey, donde los Jefes de Plaza pertenecen en su totalidad a la institución.

Cada cierto tramo de esta ruta paralela a los amenazantes ríos San Pedro y Calle Calle, está cubierto con un furgón de Carabineros con su correspondiente transmisor, conectado con la Jefatura de la Plaza de Valdivia para recibir instrucciones y con la Jefatura de la Plaza de Los Lagos, a cargo del mayor Jesús García, uno de los tres comandantes de la Escuela de Carabineros, movilizado junto con oficiales y tropa a esta zona.

Los radiopatrulleros y parejas de carabineros a pie o a caballo, están recorriendo desde hace una semana todos los sitios de la región ribereña entregada a su vigilancia, para advertir a los dispersos habitantes que deben estar listos para evacuar sus residencias unas cuarenta y ocho horas antes que se produzca la inundación y que deben tratar de informarse, por lo menos dos veces al día, de la situación del Riñihue con el carro que esté más cerca de su hogar.

Este patrullaje intensivo, mantenido las veinticuatro horas del día, ya que el personal duerme desde hace una quincena en sus propios carros, incluye también la revisión de los caminos, encuestas de las necesidades de los pobladores ribereños, traslado de los enfermos a los hospitales de emergencia de Valdivia, Lanco o Los Lagos, para lo que cuentan con la cooperación de los helicópteros de la Fuerza Aérea y de la Dirección Argentina de Aeronáutica.

Controlan el tránsito de vehículos y camiones, para evitar que con su peso puedan dañar aún más los puentes de la ruta que va desde Valdivia a Los Lagos y localidades vecinas; vigilan las propiedades abandonadas; distribuyen los víveres y ropa que están llegando a los diversos sectores e incluso deben evacuar a los pobladores cuyas viviendas han sido inundadas a consecuencia de los temporales de los últimos días.

Revisan, además, las líneas telefónicas, telegráficas o eléctricas, para informar inmediatamente a Valdivia de cualquier dificultad para que sea reparada cuanto antes por cuadrillas especializadas de obreros, los que en camiones premunidos de radio están recorriendo la ruta.

HUELLELHUE

En esta localidad maderera, el Jefe de la Plaza es el capitán Teobaldo Llanos Soto, quien no sólo dispuso las medidas de seguridad para la población evacuada a albergues construidos especialmente, sino que también dirigió las distintas obras efectuadas para evitar que las existencias de madera, abonos y otros elementos que se guardaban en las bodegas de la Sociedad de Transportes Fluviales, fueran destruidas por el anunciado aluvión del Riñihue.

El capitán Llanos reúne diariamente a los pobladores, a quienes imparte instrucciones sobre cómo sobrellevar con calma y serenidad la emergencia; atiende sus reclamaciones y da paternales consejos a las esposas para la preparación de los víveres que se les entregan.

PISHUINCO

El Jefe de la Plaza es el teniente Pedro Trucco Durán, quien tiene bajo sus órdenes a diez alumnos de la Escuela de Carabineros y cuenta con dos carros patrulleros, además de los furgones que cubren su sector para informarse e informar por sus radios lo que acontece y recomendar a los pobladores que estén en permanente contacto con ellos.

En Pishuinco, la evacuación sólo alcanzó a 150 personas, ya que el resto vive en sitios alejados de las riberas del Calle-Calle.

Con su personal cuida la ruta para evitar que pueda ser interrumpida por el desborde de los canales y esteros que existen en la región, y ha organizado una red de abastecimientos que le permitirá enfrentar un período de emergencia de quince días.

ANTILHUE

A cargo de la Jefatura de la Plaza está el capitán Arturo Leopold Soto, quien preparó, organizó y realizó la evacuación al cerro del Manzanar de los pobladores.

Esta localidad, de tres mil habitantes, que está totalmente abandonada, exige una vigilancia especial, ya que los pobladores, para disminuir el monto de sus pérdidas, se llevaron hasta las puertas de sus viviendas.

Además de la construcción de las viviendas en El Manzanar, se han habilitado en este lugar una panadería, carnicería y almacén.

EN PUREY

El teniente Enrique Beltrán, quien tiene bajo sus órdenes a personal de la Escuela de Carabineros, es el Jefe de la Plaza en Purey.

La evacuación alcanzó a 300 personas y todavía continúan entregadas a sus labores diarias en esta zona otras trescientas. Hay los suficientes albergues y víveres para todas ellas.

Uno de los mayores trabajos que debió efectuarse en Purey fue el desmantelamiento de la fábrica "El Carmen", ubicada a escasos metros del río San Pedro.

El Jefe de la Plaza requisó los botes para evitar que fueran utilizados por los vecinos durante estas horas críticas, lo que pondría en peligro sus vidas, dispersando, a su vez, la reducida dotación policial con que cuenta. Los botes quedaron a disposición de Carabineros para ser empleados durante los días de la inundación y se los trasladó a la parte alta de Purey.

EN LOS LAGOS

En informaciones anteriores dio a conocer LA NACION la situación en esta atractiva localidad, la primera que recibirá el impacto de la inundación. El Jefe de la Plaza, mayor Jesús García, dispone de personal suficiente y de toda clase de elementos para atender la emergencia.

Como informáramos oportunamente, todas las medidas ya fueron tomadas, y Los Lagos se encuentra dividida en dos "ciudades satélites" de emergencia, con toda clase de servicios, socorros, víveres y comunicaciones.

Y ALGO MAS

Pero junto a este personal de la Escuela y Radiopatrullas están también los jefes, oficiales y personal de Carabineros de la Prefectura de Valdivia y de las distintas comisarías, tenencias y retenes que prestaban sus servicios en la zona antes de producirse el sismo y la salida de mar.

Muchos de ellos sufrieron la pérdida de sus hogares, de sus modestos muebles, y recibieron el impacto de los sismos con la misma dureza que el resto de la población.

Pero en su totalidad han continuado en el diario bregar, casi sin descanso, como la tripulación de su lancha "La Intrépida", la que ha estado en trabajo continuado en las difíciles labores fluviales que le ha correspondido efectuar en las últimas semanas.

La tarea se ha cumplido sin desmayos. Han repartido víveres y ropas, llevándolos a los sitios más apartados, pero por disposición expresa de la Jefatura de la Plaza, para evitar que esta labor pueda ser objeto de la menor crítica y comentario, estos socorros les han estado vedados, debiendo afrontar la emergencia con sólo sus escasos recursos.

Esta es la labor de Carabineros en la zona, desde las laderas del Riñihue, hasta la desembocadura del río Valdivia en el mar. Dura, infatigable y sacrificada.

Odontólogos norteamericanos enviaron valiosos equipos

Organizaciones de profesionales destacan en sus publicaciones tragedia del sur chileno

El Dental University Club, que agrupa a los odontólogos que han efectuado estudios de perfeccionamiento en universidades norteamericanas, resolvió no celebrar la reunión almuerzo anual, por el presente año, en atención a la catástrofe del sur.

Hoy se hará llegar la representación diplomática de Estados Unidos, un saludo en nombre de los asociados.

AYUDA PARA CHILE

Cabe señalar que la Asociación Dental de Estados de Oregon organizó, inmediatamente después de tener conocimiento del desastre, un Comité de Ayuda, que recogió erogaciones y envió a la Sociedad Odontológica de Chile tres cajas de cirugía dental de emergencia. Además, envió un aparato de rayos X dental, todo lo cual posiblemente será donado a la Universidad de Concepción.

La Dental Asociation tiene una revista oficial, cuyo número de julio trae una nota editorial sobre los acontecimientos chilenos, lo que movilizará una corriente de ayuda de parte de otras organizaciones dentales. Pública esta revista también una información sobre los efectos del cataclismo en los 600 profesionales que estaban ejerciendo en las provincias afectadas.

DICE ENDESA:

NO ANTES DEL VIERNES SERA DESAGUE DEL LAGO

Desborde será con aguas fangosas pero sin avalancha

Confirmando sus informes anteriores, en el sentido de que el desagüe del Riñihue no se producirá antes del viernes próximo y que el desborde será lento en los primeros días, la ENDESA emitió ayer un escueto boletín, el N.o 25.

Especifica este informe que ha llovido con intensidad durante las últimas 24 horas. La cota del lago es de 120,41 metros. La poza entre los tacos 2 y 3, alimentada por el canal abierto en el 2, alcanzó ya el nivel del Riñihue. En el canal del taco 3 han continuado trabajando 400 hombres, a pesar de la lluvia. Se han producido algunos derrumbes motivados por el aguacero.

NO HABRA AVALANCHA

Los cálculos técnicos indican que no habrá avalancha, pero el desborde será con aguas fangosas, impregnadas de arcilla, barro y piedrecillas. Esto ocurrirá debido a que en la cuenca que ocupa actualmente el lago, a 86 kilómetros de Valdivia, donde comienza el río San Pedro, puede observarse una superficie denominada fondo del lago antiguo, cubierta por praderas y bosques en medio del cual corre el referido río.

Es un hecho que el agua acumulada afectará las localidades de Huidif, Pucón, Folilco, Punaco, Lipingue, Los Lagos, Antilhue, Calle Calle y llegará hasta Valdivia, donde la altura que alcanzará el torrente es una incógnita para técnicos y profanos. El líquido debe recorrer valles, cerros, colinas, campos de exuberante vegetación y tierras en pleno cultivo, venciendo cuanta resistencia material se le oponga.

Por todas las informaciones se puede deducir que no habrá pérdidas de vidas. Las precauciones del caso se han adoptado en forma concreta, favorecidas por la demora de la inundación, ya postergada más de tres veces.

Carpas donadas por USA están reservadas para emergencias

De tendenciosa y falsa califica información de un diario el Intendente de Valdivia

El general Alfonso Cañas Ruiz Tagle, comandante de las fuerzas armadas conjuntas e Intendente de la provincia de Valdivia, nos ha solicitado la publicación de la siguiente carta:

"He tenido conocimiento que un diario de la capital, cuyo color y móvil es fácil suponer, apareció una publicación afirmando que mientras muchas personas en Valdivia permanecen a la intemperie, las carpas del Hospital Norteamericano de Campaña se encuentran vacías.

"Esta afirmación es falsa y tendenciosa".

"El suscrito, de acuerdo con el Jefe Zonal del Servicio Nacional de Salud, Dr. Reinaldo Rebolledo y el Comandante del Hospital Norteamericano, coronel Howard Krieger, decidió reservar las carpas para posibles epidemias y en todo caso para evacuaciones urgentes de última hora.

"Por otra parte, el 7.o Hospital de Campaña de Estado Unidos facilitó ya treinta carpas grandes para refugiados".

"Toda campaña tendiente a empañar la inavaluable ayuda que hemos recibido de los Estados Unidos de Norteamérica en estas circunstancias, no sólo de parte de su Gobierno, sino de muchas instituciones privadas y de particulares mediante colectas en sus ciudades, es profundamente antipatriótico, porque nos hace figurar ante el mundo como mal agradecidos, lo que no somos".

"Por ello, le agradeceré especialmente quiera publicar estas líneas.

"Tiene el placer de saludarlo muy atentamente (Fdo.) **Alfonso Cañas Ruiz Tagle, General, Comandante de las FF. AA. Conjuntas de Valdivia".**

Un muelle y 2 grandes balsas construyó Ejército en Osorno

En Temuco el Regimiento Tucapel coopera en la distribución de la ayuda

El Comandante del Regimiento de Ingenieros "Arauco", de Osorno, teniente coronel Pablo Schaffhauser Acuña, informó a la Superioridad del Ejército que esa unidad construyó un muelle en el río Futa, para facilitar el abastecimiento de la Zona Sur, y dos balsas de tres pontones cada una, con capacidad de cinco toneladas cada una, para cooperar al descargue de damnificados.

DISTRIBUCION DE AYUDA EN TEMUCO

Según informó el Comandante del Regimiento "Tucapel", de Temuco, coronel René Cabrera Soto, se está colaborando con el Juzgado y la Sección Bienes Raíces de Impuestos Internos, para el traslado de la documentación y archivos.

El personal del Regimiento participa, también, en la preparación de comida en las Escuelas N.o 5, 7 y 15 y en el Hospital, con cocinas rodantes equipadas.

Se enviaron 4.640 kilos de víveres a Carahue, y 4.770 kilos a Imperial.

Cruz Roja ecuatoriana entregó el dinero que recolectó en su país

La delegación de la Cruz Roja ecuatoriana, que llegó a Santiago el martes pasado, hizo entrega a la congénere chilena de la suma de 16 mil dólares, producto de la colecta nacional que efectuara dicha institución en el país hermano.

Los dirigentes de la entidad chilena agradecieron el gesto de la Cruz Roja ecuatoriana, a cuyos representantes informaron de la distribución de la ayuda enviada anteriormente, consistente en importantes partidas de ropa, víveres y medicamentos.

U. de Chile exhibe hoy documental del terremoto en Valdivia

Hoy se exhibe en el Salón de Honor de la Universidad de Chile, una película documental técnica sobre el terremoto del 22 de mayo, y los daños que sufrió la ciudad de Valdivia. Filmaron el documental los técnicos del Laboratorio de Estructuras de la Escuela de Ingeniería.

Esta película se enviará al Congreso Internacional de Ingeniería Antisísmica que se realizará próximamente en Tokio.

La exhibición de hoy, a las 18.30 horas, se complementará con dispositivas en colores sobre el mismo tema. La entrada es libre.

INTENSA Y PROVECHOSA ACTIVIDAD.— Pese a la estrechez del local que ocupa, el Liceo N.o 8 de Niñas, de San Miguel, realiza una intensa y provechosa actividad educacional y social. En lo social, se ha destacado por su labor de ayuda a los damnificados del Sur, a quienes envió un camión con ropas y víveres, y prepara otro para luego. En el educacional, prepara cultural y cívicamente al alumnado. Una de sus principales actividades es el funcionamiento del Centro de Alumnas. Recientemente, se realizó la elección de directorio, cuyo escrutinio se efectuará hoy día. En el grabado, la alumna Teresa Martiniel sufraga, bajo el control de la actual presidenta, Gloria Arriata; Sofía Labbé, del Tribunal Calificador, y las apoderadas Cruz Peñailillo, Isabel Buendía y Josefa García, mientras observan las alumnas de un curso de 2.o año de Humanidades.

14 MILLONES DE ESCUDOS PARA RECONSTRUIR EDIFICIOS PUBLICOS

Un millón 200 mil son para escuelas y 4 millones para edificios fiscales.— El próximo año destinarán 9 millones de escudos.

La suma de 4 millones de escudos pondrá este año a disposición del Ministerio de Obras Públicas la Secretaría de Hacienda, para la construcción de locales para liceos, escuelas industriales, comisarías y retenes de Carabineros; aduanas, gobernaciones y otros edificios públicos destruidos por los sismos.

Estos fondos serán utilizados para la construcción de los locales que se necesitan con mayor urgencia; para el próximo año se consultan, con estos mismos fines, nueve millones de escudos.

Mientras tanto, han sido destinados 1 millón 200 mil escudos para los locales escolares primarios en Concepción, Valdivia, Cautín y Llanquihue por el Ministerio de Obras Públicas. El resto de las construcciones escolares de las demás provincias afectadas por los sismos estará a cargo de la Sociedad Constructora de Establecimientos Escolares. El plazo de la entrega de las obras, que serán de madera, fluctuará entre los 90 y 120 días.

Con estas destinaciones de fondos, el monto para la reconstrucción de edificios de cargo público asciende a más de 14 millones de escudos.

EL AVISO ECONOMICO MAS EFICAZ $ 25 LA PALABRA "LA NACION"

En 1.500.000 estiman daños Iglesias Evangélicas del Sur

Del extranjero han recibido donaciones por 295.315 dólares

Las Iglesias Evangélicas de Chile estiman que los daños que sufrieron sus propiedades en la zona devastada por los sismos alcanzan a 1.500.000 escudos. Las diferentes comunidades están haciendo colectas en Chile y el extranjero para solucionar esta situación. El Concilio Mundial de Iglesias en Ginebra, Suiza, concurrirá con su ayuda mediante préstamos ecuménicos.

Para planificar las obras de reconstrucción de sus propiedades, viajaron a Temuco el Director de Ayuda Cristiana Evangélica, Theo A. Tschuy; el Subdirector, Alberto Kupfer, y el representante en Concepción, Elías Gómez. Con representantes de la Iglesia Menonita de Paraguay, tendrán una reunión para coordinar las medidas de reconstrucción y preparar la realización de una Conferencia Evangélica de Reconstrucción que se efectuaría a fines del presente mes.

DONACIONES DEL EXTRANJERO

A las oficinas de esta institución mundial, en Santiago, han llegado donaciones de diferentes países de América y Europa, que a la fecha sumian 295.315 dólares.

En cuanto a las erogaciones recibidas de particulares e iglesias del país, alcanzan a 1.076,03 escudos y 130 dólares. Estas donaciones son aparte de las enviadas directamente por las congregaciones a sus hermanos damnificados.

"Debemos mantenernos unidos y solidarios", dice general Cañas

Hizo llamado a valdivianos ante postergaciones del desagüe

VALDIVIA, (por Pedro Reyes, enviado especial).— El Jefe de la Plaza, general de brigada, Alfonso Cañas Ruiz Tagle, emitió esta noche, a las 22 horas, la siguiente declaración:

"Esta jefatura de la plaza, es perfectamente consciente de los innumerables problemas que afectan a los diversos sectores de nuestra población. Es imposible dejar de considerar que las incertidumbres que sufren todos los habitantes se torna insidiosa y desagradable, por las sucesivas postergaciones que las fuerzas de la naturaleza imponen sobre el desague del lago Riñihue. La inseguridad que sufren las personas, los hogares, las predispone, naturalmente, a experimentar distintos malestares que las autoridades responsables están tratando de resolver por todos sus medios. La cantidad y las manifestaciones que revisten los problemas que afectan a la ciudadanía, no los hace susceptibles de soluciones rápidas y adecuadas por parte de esta jefatura de la plaza. Por ejemplo, —la inactividad y el desempleo— factores fundamentales de nuestra situación actual, son aspectos cuya solución está prevista pero su ejecución necesariamente deberá ser postergada, hasta el momento que se resuelva el desague del Riñihue".

Más adelante en su declaración el jefe de la plaza se refiere a los diversos estudios y planes de edificación que se están poniendo en práctica, como igualmente, la reconstrucción de industrias y habitaciones, pero añade que todo esto está supeditado a la situación del Riñihue.

Termina diciendo: "Todas estas obras significan trabajo para pronto en beneficio de miles de empleados y obreros fuera que la actividad particular, después del desague del Riñihue, se iniciará entusiasta y provechosa.

"Hago un llamado fervoroso y sincero a todos los valdivianos para que nos sintamos más unidos y más solidarios que antes".

FLUCTUACION EN EL PRECIO DEL COBRE ENTRE 1950 Y 1959

La más alta cotización alcanzada por el cobre en los mercados mundiales, dentro de los últimos cinco años, fue la de 50,5 centavos de dólar por libra en la Bolsa de Metales de Londres en 1955. La más baja, dentro del quinquenio, fue la de 20 centavos la libra en 1958. No obstante, el promedio del precio fue de 43,968 centavos la libra, CIF, en 1950 y de 24,673 en 1958.

Durante el presente año el nivel de precios se ha mantenido por sobre 30 centavos. El 22 de junio último sobrepasó los 32 centavos. El promedio de junio fue de 31 centavos.

Gobierno aprueba iniciativa de reducir avisos radiales

Subsecretario de Gobierno felicita a Radio Santiago por la restricción de propaganda en sus programas

Una encomiástica carta dirigió el señor Patricio Silva, Subsecretario General de Gobierno, al señor Ruperto Vergara, gerente de la Sociedad Radio Santiago Ltda., en respuesta a una en la que se le comunicaba que desde el 1.o de este mes la citada emisora ha restringido sus paquetes de avisos en beneficio de los auditores. El señor Silva dice, entre otras cosas: "Como Ud. lo expresa en su carta, en más de una ocasión he manifestado a los radiodifusores chilenos el deseo del Gobierno de que las radios introduzcan modificaciones substanciales en el criterio que observan actualmente en materia de propaganda radial, con el objeto de satisfacer los deseos del público auditor en orden a un mejoramiento de los programas radiales mediante una superior calidad de sus transmisiones. En tal sentido, ha estimado el Gobierno que no es tan importante una reforma de los preceptos reglamentarios vigentes, como una amplia comprensión de las radioemisoras de esta necesidad, así como de una indispensable audacia para abandonar los moldes actuales en que se desenvuelve la propaganda radial y la radiodifusión en general, que las conduzca a encarar modificaciones que, sin debilitar la indispensable base económica que necesitan, se concilien con las justificadas exigencias del público.

"La decisión de la Sociedad que Ud. dirige representa una comprensión fiel de estas ideas que le he expuesto, y me asiste la certeza de que este serio esfuerzo que ha decidido emprender alcanzará el más amplio de los éxitos, lo que desde ya le deseo, no sólo como justo premio a su plausible iniciativa, sino también en la certeza de que ese éxito ha de servir de incentivo a las demás emisoras, para ajustarse, en el futuro, a la nueva moda impuesta por Radio Santiago.

"La Secretaría General de Gobierno, a cuyo cargo está la aplicación del Reglamento de Radiodifusión y que durante el actual Gobierno ha mantenido con todas las radiodifusoras del país un trato amistoso y cordial, agradece muy sinceramente a la Sociedad Radio Santiago Ltda. la amplia comprensión que manifiesta hacia los propósitos que la inspiran de procurar el mejoramiento de la radiodifusión nacional, la que se expresa en forma tan positiva a través del acuerdo que Ud. ha tenido a bien comunicarme. Puede Ud. contar no tan sólo con la simpatía que merece a la Secretaría General de Gobierno esta iniciativa, sino también, en lo que sea posible, con la más amplia colaboración para el éxito de estas medidas."

"Saluda muy atentamente a usted (Fdo.), PATRICIO SILVA CLARES, Subsecretario General de Gobierno."

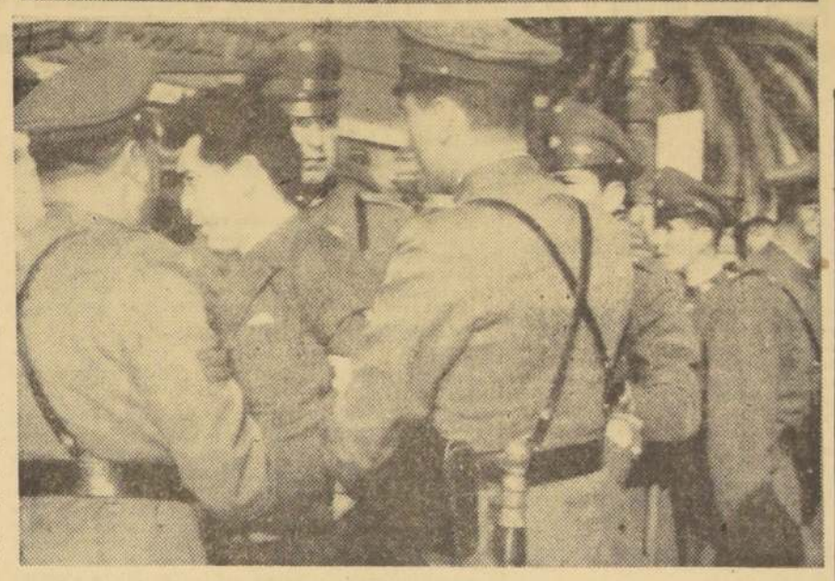

LOS GRABADOS QUE REPRODUCIMOS fueron publicados en LA NACION en su edición del 17 de mayo y corresponden a los hechos protagonizados por un grupo de socialistas que culminaron con la agresión al regidor Guillermo Henríquez el día 15, y repetida el día 16. En la foto superior, Henríquez, una vez "convencido" por las brigadas de "persuasión", firma el pacto para elegir Alcalde de San Miguel a Tito Palestro, quien también aparece en el grabado. En la fotografía aparecen el diputado socialista Mario Palestro —con el pacto en la mano—, hermano del Alcalde, y el dirigente Remigio Acevedo. ABAJO: El dirigente Remigio Acevedo es llevado por carabineros a la Comisaría, después de la agresión a Henríquez.

HOY DETERMINARA LA FAMILIA DE HENRIQUEZ SI SE QUERELLA O NO

Hoy se practicará la autopsia al cadáver del ex edil de San Miguel.

La autopsia que se practicará al cadáver del ex Alcalde de San Miguel Guillermo Henríquez Henríquez, a las 8 horas de hoy, determinará si la viuda, Elba Castro Vásquez, podrá querellarse o no en contra del grupo que lo agredió el 15 y el 16 de mayo. Así lo afirmó anoche, cuando conversó con LA NACION, en su domicilio de Traslaviña 1996.

"No he presentado ninguna querella hasta ahora. El que mi difunto esposo haya sido llevado al Instituto Médico Legal fue orden del Juez del Crimen de San Miguel". Prosigue la señora Elba viuda de Henríquez.

PROVOCACIONES A HERMANA DEL DIFUNTO

A las 2 horas de ayer, un grupo de más o menos ocho personas —una mujer, entre ellos—, llegó hasta la casa ubicada en Carmen Mena 977. Allí vive la hermana del ex Alcalde, Elba Henríquez Henríquez. El grupo se dedicó a injuriar a la dueña de casa y a su hermano muerto. Remecían la reja de la propiedad y lanzaban vivas en favor del actual Alcalde de la comuna, el subrogante Tito Palestro. Se retiraron de ahí cantando la Marsellesa Socialista. Ayer, los familiares dejaron constancia de estos hechos ante el oficial de guardia de la Décimosegunda Comisaría, "San Miguel".

MISA DE REQUIEM

Con gran afluencia de familiares, amigos y vecinos, anoche, a las 20 horas, se realizó una Misa de Requiem por el ex Alcalde, Guillermo Henríquez, en la Parroquia Monte Carmelo, ubicada en Traslaviña 1895.

FUNERALES SERAN HOY

Los funerales del ex Alcalde Henríquez se verificarán hoy, a las 15 horas, partiendo el cortejo desde Traslaviña 1996, al Cementerio General. Ayer, la familia Henríquez recibió una petición de los obreros municipales de San Miguel en el sentido de que las honras fúnebres se realizaran a pie hasta la Necrópolis. Sin embargo, sólo en el día de hoy se adoptará una determinación al respecto.

Estados Unidos compra a nuestro país "coseta" remolachera para su ganado

Importante partida lleva el vapor "Gulf Banker".— Aumenta el mercado internacional de este subproducto de la remolacha.

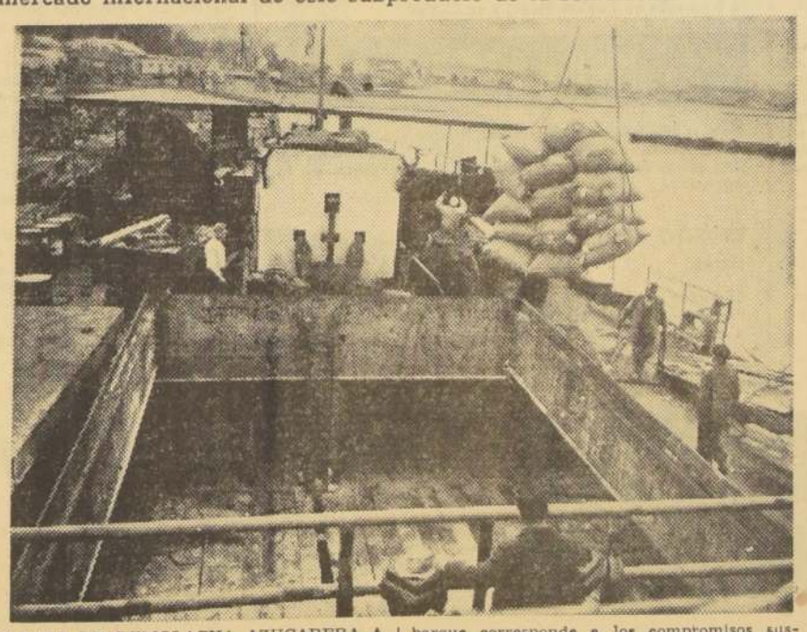

COSETA DE REMOLACHA AZUCARERA A LOS EE. UU. — El barco "Gulf Banker" en los momentos que comienza a cargar coseta en el puerto de Talcahuano. Este embarque corresponde a los compromisos suscritos con Estados Unidos, que ascienden a las 4.000 toneladas.

A bordo del vapor "Gulf Banker" fue embarcada el 28 de junio último, en el puerto de Talcahuano, una importante partida de "coseta" remolachera consignada a prestigiosos agricultores de los Estados Unidos. La coseta tiene un alto valor alimenticio para la ganadería, y se presenta en cuatro tipos: seca, sin prensar; seca, prensada; sin prensar, melazada; y seca, prensada, melazada. Tanto en Europa, como en los Estados Unidos, y en nuestro país, este subproducto de la remolacha azucarera es altamente estimado por su valor alimenticio y por los usos prácticos que se le da en la ganadería en cualquier época del año.

VENTAJAS DEL CULTIVO DE REMOLACHA AZUCARERA

Estos embarques de "coseta" remolachera, que aumentan proporcionalmente, de acuerdo con la capacidad de nuestras exportaciones, reflejan en forma clara las ventajas que tiene para el agricultor el cultivo de la remolacha azucarera, que cuenta con un mercado asegurado, con el consiguiente beneficio para la economía nacional y de mejoramiento de la tierra. Sabido es que la remolacha azucarera, aparte de que tiene precios remunerativos en el mercado, deja a los suelos, luego de la cosecha, un apreciable remanente de abonos que favorecen a las siembras que se hagan después.

Además de lo ya expresado, y del ahorro de divisas por concepto de producción nacional de azúcar, el cultivo de la remolacha ofrece una amplia gama de subproductos, que abarcan desde la engorda del ganado a la elaboración de productos químicos.

INTERES EN EL MERCADO EXTERIOR

Industria Azucarera Nacional S. A. (IANSA) inició, hace dos años, la exportación de coseta al mercado mundial, y los resultados han superado las previsiones. He aquí algunos datos:

Las exportaciones se iniciaron en 1959. Las firmas I. S. Joseph Co. Inc., de Minneapolis, y Marine & Animal By-Products, de Nueva York, adquirieron 1.744 toneladas, con un valor CIF de US$ 70.894,74. Grace Brothers Ltd., de Londres, adquirió ese año 400 toneladas, con un valor de US$ 4.266,30 y £ 5.623. En lo que va corrido del presente año, se han exportado a Europa cuatrocientas toneladas por US$ 16.376,37 y £ 1.720.

Hay, además, compromisos, que ya han empezado a cumplirse, por 4.000 toneladas para Estados Unidos, con un valor CIF de US$ 188.000, y de 2.000 toneladas para Europa, por £ 35.375.

Al tenor de la cantidad de consultas que del extranjero recibe el Departamento de Ventas de IANSA, se considera que este nuevo mercado de exportación para la coseta irá en constante aumento.

AVISOS ECONOMICOS
$ 25 LA PALABRA
"LA NACION"

AFIRMA MEDICO NORTEAMERICANO:

ENFERMOS MENTALES OCUPAN EL 50 o/o DE HOSPITALES DE ESTADOS UNIDOS

Más de la mitad de los hospitalizados en Estados Unidos corresponden a enfermos mentales, manifestó Max Shames, asistente social psiquiatra de la Clínica del Hospital Mental del Estado de California en reciente visita efectuada a nuestro país. Las razones que da por este alto porcentaje de alienados es la gran actividad desarrollada por la población para mantener su standard de vida.

Otra de las causas anotadas del aumento de enfermos atendidos en hospitales, es que el Estado financia el 50 por ciento del tratamiento de los enfermos crónicos que antes no se atendían. Además, está el interés de la población por atender, debido a los métodos de divulgación sobre los diferentes estados mentales y sus tratamientos que se realizan mediante charlas y visitas a los hospitales psiquiátricos, durante el desarrollo de la "Semana de la Salud Mental".

Estas campañas han dado como resultado la creación de instituciones integradas por voluntarios que se interesan por los problemas que atañen a esos enfermos, organizaciones de padres que tienen hijos retardados mentales y clubes patrocinados por el Estado. Además, el Estado otorga una mensualidad de 95 dólares a la familia que se hace cargo de un enfermo dado de alta por el hospital, mientras dura su convalecencia.

La visita de Shames a Chile tuvo por objeto el imponerse de la labor que realizan las asistentes sociales y médicos psiquiatras. Con este fin visitó el Hospital Psiquiátrico de Santiago y los de Valparaíso y Viña del Mar. En la comparación quedó demostrada la condición precaria en que funciona el plantel de la capital. Anualmente debe atender alrededor de 60 mil consultas entre enfermos mentales, alcohólicos y niños con retardo mental. Fuera de esta cifra, los hospitalizados anualmente varían entre 5 y 6 mil enfermos. El Hospital de California, donde presta sus servicios Shames, con una capacidad cuatro veces mayor, se atiende a 2 mil enfermos.

Además, la falta de personal para el cuidado de los enfermos agrava la situación, perjudicando el éxito de los tratamientos.

Vacaciones de Ensueño

Miami Washington Nueva York México La Habana

LAN-CHILE pone a su disposición un nuevo sistema de viajes que consiste en ofrecer unas vacaciones que incluyen alojamiento en los mejores hoteles, paseos y visitas a los lugares más interesantes, guías e intérpretes y una orientación total a través de los países que Ud. desea visitar; sugiriendo los hoteles, restaurants, transporte, etc más convenientes en cuanto a confort y economía.

Ud. antes de salir sabrá el costo total de sus vacaciones y lo que es más importante, sabrá que ha elegido la manera más adecuada de viajar de acuerdo a su tiempo, gusto y presupuesto.

Estas VACACIONES DE ENSUEÑO se efectúan en forma independiente, con un programa confeccionado de antemano y disfrutando de precios que no se pueden obtener individualmente.

MR. ALAN SMITH
LAN - CHILE - CASILLA 147-D-SANTIAGO
Ruego enviarme informes y folletos de mis "Vacaciones de Ensueño con LAN-CHILE"
Nombre ____ N.° ____
Calle ____
Ciudad ____ País ____

Consulte a su Agente de Viajes

LAN-CHILE

Préstamos para la Reconstrucción Urbana de la Agricultura, Minería y de la Industria en la Zona Sur

Sin perjuicio del Proyecto de Ley correspondiente presentado por el Gobierno para ir en auxilio de la zona devastada, la Corporación de Fomento de la Producción, la Corporación de la Vivienda y el Banco del Estado de Chile, concurrirán coordinadamente desde esta fecha a efectuar ayudas a las actividades agrícolas industriales y mineras, en conformidad a las bases generales que se señalan a continuación.

CONSTRUCCIONES URBANAS.

CREDITO Nº 1. Materiales básicos de construcción.

La Oficina local de la CORVI proporcionará materiales básicos de construcción, previo control de necesidades, de sus bodegas o mediante órdenes al comercio local, a crédito, por 90 días, sin interés. El plazo de pago podrá ser ampliado cuando, a juicio del Delegado de la CORVI existan razones justificadas. Estos créditos se concederán para reparaciones menores, de un monto no superior a E° 100.- por vivienda, local comercial o edificio de interés colectivo.

CREDITO Nº 2. Reparaciones de viviendas, locales comerciales y edificios de interés colectivo. Crédito a corto plazo.

El Banco del Estado y los Bancos Comerciales otorgarán préstamos de E° 100.- hasta E° 2.500.- por el plazo de un año con el interés del 10% anual.

CREDITO Nº 3. Habitaciones de Emergencia para ubicarlas en sitios con viviendas destruidas.

La CORVI venderá grupos habitacionales de dos dependencias cada uno, de un valor aproximado de E° 500.- cada grupo, para ser instalados en dichos predios por contratistas, a quienes llamará a propuestas con dicho objeto.
Para estos fines, la CORVI otorgará créditos a cinco años plazo con 4% de interés anual, reajustables conforme al DFL N.o 2 y N.o 24 de 1959, con garantía hipotecaria sobre el predio, con la sola exhibición del Certificado de Inscripción del Título de Dominio y Certificado de Gravámenes.

CREDITO Nº 4. Reconstrucción de viviendas, locales comerciales y Edificios de interés colectivo. Crédito a largo plazo.

La CORVI otorgará préstamos de reconstrucción hasta de E° 2.500 por vivienda, local o edificio de interés colectivo, mientras las Leyes en estudio no modifiquen dicho margen, a 15 años plazo, con 4% de interés anual y reajustable conforme a los Decretos con Fuerza de Ley N.os 2 y 24 de 1959.
Los préstamos se otorgarán a base de proyectos ejecutados por el Arquitecto particular del interesado y presupuesto a firme otorgado por un contratista de prestigio en la zona respectiva, o a base de proyectos tipo que la CORVI pondrá a disposición de los damnificados, a partir del 1.o de Julio próximo.
Se constituirá garantía hipotecaria en la forma prescrita para el Crédito N.o 3.
Estos préstamos podrán ser otorgados directamente por aquellas Delegaciones facultadas por el H. Consejo de la CORVI y dentro de las normas y presupuestos que éste les asigne.

Las líneas de los créditos N.os 1, 3 y 4, se han establecido por la CORVI, sin perjuicio de la construcción de diversas poblaciones en actual edificación o por iniciarse y cuyas viviendas pondrá oportunamente en venta en conformidad a sus Reglamentos.

AGRICULTURA.

En este capítulo se comprende la reconstrucción o reparación de viviendas campesinas, de establos, bodegas lecherías, silos, canales y obras de regadío, plantas lecheras, molinos y otras construcciones e instalaciones agrícolas.

VIVIENDAS CAMPESINAS

CREDITO Nº 5. De construcción directa.

El Banco del Estado otorgará préstamos, en moneda corriente, a 5 años plazo, con 10% de interés anual, a los agricultores que deseen reconstruir directamente las viviendas campesinas, con los sistemas tradicionales de edificación, recomendando planos aprobados por la CORVI. El financiamiento se referirá a los materiales que no puedan obtenerse en los predios mismos, lo

CREDITO Nº 6. De construcción prefabricada o precortada.

La CORVI financiará préstamos a 15 años plazo, reajustables conforme a lo dispuesto en los D.F.L. N.os 2 y 24 del año 1959, al 4% de interés anual, destinados a la adquisición de viviendas prefabricadas o precortadas.
En garantía de la operación se constituirá hipoteca en la forma señalada en el Crédito N.o 3
La CORVI llamará a propuestas a los fabricantes de la zona sur y a los de otras zonas del país que se instalen en aquella región, para que coticen casas prefabricadas o precortadas, incluyendo su transporte por Km. de distancia al predio, e instalación, en el primero de los casos, a base de proyectos tipo ejecutados por CORVI.

OTRAS CONSTRUCCIONES E INSTALACIONES AGRICOLAS.

CREDITO Nº 7. Préstamos de auxilio bancario.

El Banco del Estado y los Bancos Comerciales otorgarán préstamos en moneda corriente hasta por E° 2500 a un año plazo, y con interés no superior al 10% anual, destinados a cubrir las necesidades más urgentes de predios e industrias agrícolas.

CREDITO Nº 8. Galpones prefabricados.

La Corporación de Fomento está concediendo préstamos de hasta E° 2.500, a 5 años plazo, al 6% de interés y con reajuste a base de trigo, con el objeto de adquirir galpones prefabricados, para entrega más o menos inmediata, los que pueden ser adquiridos de fabricantes actualmente inscritos en un Registro Especial en la Institución, y cuyos precios y especificaciones han sido revisados por la Corporación de Fomento.

CREDITO Nº 9. Préstamos de emergencia.

La Corporación de Fomento concederá préstamos de emergencia no menores de E° 2.500 y de hasta E° 5000 con reajuste a base de trigo, al 6% de interés anual, pagaderos a 5 años plazo, efectuándose las amortizaciones en cuotas equivalentes a contar del segundo año de vigencia. Estas operaciones tendrán por objeto financiar reparaciones provisionales. Los recursos se entregarán previa tramitación de las solicitudes del caso, que constarán en formularios especiales, contra firma de pagaré, sin necesidad de garantía hipotecaria.

PROYECTOS DEFINITIVOS

Estas operaciones tendrán por objeto financiar la reconstrucción o ampliación definitiva de las industrias agrícolas y/o de construcciones o instalaciones en predios agrícolas, debiendo los interesados presentar proyectos completos que justifiquen la concesión del préstamo, tanto desde el punto de vista técnico como económico. Las solicitudes se elevarán a la Corporación de Fomento en formularios especiales. Para este tipo de proyecto se consultan los créditos que se indican a continuación bajo los números 10, 11 y 12.

CREDITO Nº 10. Proyectos definitivos inferiores a E° 10.000 con cargo al Presupuesto de CORFO.

La Corporación de Fomento otorgará préstamos por sumas no mayores de E° 10.000, con reajuste a base de trigo, al 6% de interés anual, con amortización a 10 años plazo, a contar del segundo año de vigencia. Estos préstamos se otorgarán con garantía hipotecaria, pero la Corporación de Fomento podrá entregar hasta el 50% de su monto contra firma de pagaré para acelerar su utilización. El saldo se entregará una vez perfeccionada la garantía.

PROYECTOS DEFINITIVOS SUPERIORES A E° 10.000

La Corporación de Fomento concederá préstamos en cualquiera de las dos formas siguientes: según lo determine esa Institución:

CREDITO Nº 11. Con cargo al Presupuesto de CORFO.

La Corporación de Fomento concederá préstamos por sumas superiores a E° 10.000, reajustables en dólares, al 6% de interés anual, con amortización a 10 años plazo a contar del segundo año de vigencia, y con garantía hipotecaria. Mientras se constituya dicha garantía, la Corporación de Fomento podrá otorgar anticipos en las condiciones que ella determine.

CREDITO Nº 12. En bonos del Banco del Estado.

Los préstamos mayores a E° 10.000 podrán ser acordados por la Corporación de Fomento en bonos hipotecarios del Banco del Estado de Chile del 10/6% no reajustables. Se tramitarán en la Corporación de Fomento, y una vez que esta Institución los haya despachado favorablemente, los antecedentes se enviarán al Banco del Estado, para el perfeccionamiento de la operación. Mientras se constituya la garantía hipotecaria y se liquiden los bonos, el Banco del Estado podrá efectuar anticipos a cuenta en moneda corriente.

CREDITO Nº 13. Maquinaria agrícola.

Los agricultores que deseen adquirir maquinaria agrícola importada para dotar sus predios, podrán acogerse al régimen de financiamiento general para todo el país, que la Corporación de Fomento está poniendo en práctica, que alcanza hasta un 80% del valor de la maquinaria, en dólares, al 6% de interés, y con amortizaciones de 3 a 5 años, para cuyo efecto podrán dirigirse a las firmas importadoras inscritas en el Registro Especial abierto por la Corporación. Los importadores están autorizados para efectuar la tramitación completa de las operaciones.

CREDITO Nº 14. Maquinarias y equipos para industria agrícola.

La Corporación de Fomento financiará la adquisición de maquinaria y equipos industriales de importación, con cargo a sus líneas de créditos externos, en las mismas condiciones en que dichas operaciones hayan sido o sean contratadas. Por otra parte, la Corporación de Fomento otorgará aval en las operaciones de financiamiento de créditos de acuerdo con las normas vigentes.

CREDITO Nº 15. PRESTAMOS QUE SE CONCEDERAN EN CHILOE.

La Corporación de Fomento ha acordado préstamos especiales que regirán para los interesados que tengan sus actividades en Chiloé, con los objetivos siguientes y sin perjuicio de que puedan utilizar todos o algunos de los créditos referidos anteriormente:

A) PARA CONSTRUCCIONES GANADERAS;
B) PARA EMPASTADAS Y SIEMBRAS DE FORRAJERAS;
C) PARA REPRODUCCION DE SEMILLAS DE PAPAS;
D) PARA MAQUINARIA AGRICOLA NACIONAL;
E) PARA ASERRADEROS Y EQUIPOS MADEREROS;
F) PARA TRANSPORTES MARITIMOS Y MOTORES MARINOS;
G) PARA BOTES PESQUEROS, REDES Y EQUIPOS DE PESCA.

Estas líneas de crédito serán dadas a conocer en sus detalles, en los primeros días de Julio y los préstamos serán tramitados, por las Oficinas de la Corporación de Fomento en Puerto Montt y en Chiloé.

INDUSTRIA.

En este capítulo se comprenden todas las actividades industriales, sin distinción, incluso mineras, excepto solamente aquellas de que se trata en el capítulo de la Agricultura.

CREDITO Nº 16. Préstamos de auxilio bancario.

El Banco del Estado y los Bancos Comerciales otorgarán préstamos en moneda corriente hasta por E° 2500 a un año plazo, y con un interés no superior al 10% anual, destinados a cubrir las necesidades más urgentes de las industrias.

CREDITO Nº 17. Galpones Prefabricados.

La Corporación de Fomento concederá préstamos de hasta E° 2.500, a 5 años plazo, al 6% de interés en dólares, con el objeto de adquirir galpones prefabricados, para entrega más o menos inmediata, los que pueden ser adquiridos de fabricantes actualmente inscritos en un Registro Especial en la Institución, y cuyos precios y especificaciones han sido revisados por la Corporación de Fomento.

CREDITO Nº 18. Préstamos de emergencia.

La Corporación de Fomento concederá préstamos de emergencia no inferior a E° 2.500 y de hasta E° 5.000, reajustables en dólares, al 6% de interés anual, pagaderos a 5 años plazo, efectuándose las amortizaciones en cuotas equivalentes a contar del segundo año de vigencia. Estas operaciones tienen por objeto financiar reparaciones provisionales. Los recursos se entregarán previa tramitación de las solicitudes del caso, que constarán en formularios especiales, contra firma de pagaré, sin necesidad de garantía hipotecaria.

PROYECTOS DEFINITIVOS

Los créditos que se tratan a continuación tendrán por objeto financiar la reconstrucción o ampliación definitiva de las industrias, debiendo los interesados presentar proyectos completos que justifiquen la concesión del préstamo, tanto desde el punto de vista técnico como económico. Las solicitudes se elevarán a la Corporación de Fomento, en formularios especiales.

CREDITO Nº 19. Proyectos definitivos inferiores a E° 10.000 con cargo al Presupuesto de CORFO.

La Corporación de Fomento otorgará préstamos por sumas no mayores a E° 10.000, reajustables en dólares, al 6% de interés anual, con amortización a 10 años plazo a contar del segundo año de vigencia. Estos préstamos se otorgarán con garantía hipotecaria, pero la Corporación de Fomento podrá entregar hasta el 50% de su monto contra pagaré para acelerar su utilización. El saldo se entregará una vez perfeccionada la garantía

PROYECTOS DEFINITIVOS SUPERIORES DE E° 10.000

La Corporación de Fomento concederá préstamos en cualquiera de las dos formas siguientes, según lo determine esa Institución:

CREDITO Nº 20. Con cargo al Presupuesto de CORFO.

La Corporación de Fomento concederá préstamos por sumas superiores a E° 10.000, en dólares, al 6% de interés anual, con amortización a 10 años plazo a contar del segundo año de vigencia, y con garantía hipotecaria. Mientras se constituya dicha garantía, la Corporación de Fomento podrá otorgar anticipos en las condiciones que ella determine.

CREDITO Nº 21. En bonos del Banco del Estado.

Los préstamos mayores a E° 10.000 podrán ser acordados por la Corporación de Fomento en bonos hipotecarios del Banco del Estado del 10/6%, no reajustable. Se tramitirán en la Corporación de Fomento, y una vez que esta Institución los haya despachado favorablemente, los antecedentes serán pasados al Banco del Estado, para el perfeccionamiento de la operación. Mientras se constituya la garantía hipotecaria y se liquiden los bonos, el Banco del Estado podrá efectuar anticipos a cuenta en moneda corriente.

CREDITO Nº 22. Maquinarias y equipos industriales de importación.

La Corporación de Fomento financiará la adquisición de maquinaria y equipos industriales de importación, con cargo a sus líneas de créditos externos, en las mismas condiciones en que dichas operaciones hayan sido o sean contratadas. Por otra parte, la Corporación de Fomento otorgará su aval a las operaciones de crédito, de acuerdo con las normas vigentes.

BANCO DEL ESTADO DE CHILE

CORFO
CORPORACION DE FOMENTO DE LA PRODUCCION

CORPORACION DE LA VIVIENDA

RELOJERIA GABOR
ESTADO 91 - 5º PISO

MUEBLES DE OCASION

Living Normando, tres piezas, $ 80.000.—
Living Chippendale, tres piezas $ 85.000.—
Comedor Normando, 8 piezas, $ 108.000.—
Dormitorio Normando, modelo especial en líneas estilizadas, $ 215.000.—
Comedor Chippendale, 10 piezas, $ 220.000.—
657 — NATANIEL — 657
NO TENEMOS SUCURSAL

BUSES PULLMAN T. A. S.
VIA PANAMERICANA
SANTIAGO — SAN FELIPE — LOS ANDES

SALIDAS: SANTIAGO: 8.30 A.M. 13.30 Horas 19.00 Horas
SALIDAS: LOS ANDES: 7.20 A.M. 12.30 Horas 17.30 horas.

INFORMACIONES:
SANTIAGO: Gral. Mackenna 1070 Teléfono .. .. .. 74352 y Gerencia 54602
LOS ANDES: O'Higgins 378
SAN FELIPE: Merced 208 — Fono 69

ARCA LTDA.
MADEMSA
REPARACIONES GARANTIZADAS
Estufas y lámparas a parafina de todas marcas. Termos, lavadoras, etc.
SERVICIO A DOMICILIO
AVDA. MARRAZAVAL 2422
FONO 461678

OBRA Y REMIENDOS EN GENERAL
TALLERES GRAFICOS "LA NACION"
AGUSTINAS 1269

RUMORCILLOS

Neptuniana

Muy atareados se encuentran los delegados nombrados por la Juventud del PANAPO para asistir al "encuentro" que, con el nombre de "Primer Congreso Latinoamericano de Juventudes", prepara en Cuba un comité cuyos miembros son, al mismo tiempo, los dirigentes máximos del partido oficialista de ese país o "Movimiento 26 de Julio".

La delegación estará compuesta por los "camaradas" Neptuno Rossel, Juan Magro y Raúl Cañón, que se dicen "nacionalistas representantes de la juventud panapista", es decir, nuevos brotes del movimiento que pareció extirparse con la desaparición de antiguos líderes nacistas y de la transformación de otros a la ideología democrática.

Estos "camaradas" piensan que impondrán la tesis que llevan preparada sobre formación de la "Unión Nacionalista Iberoamericana", pero quienes se han preocupado de las interioridades de la organización de este congreso, anticipan que los demás "camaradas" no los dejarán ni siquiera exponer el tema, porque todo el tiempo lo destinarán a aplaudir cuanto diga el principal "joven" que asistirá a la reunión, el "camarada" Fidel Castro.

ACTIVIDADES PARTIDARIAS

PARTIDO RADICAL

DEPARTAMENTO FEMENINO.— Para hoy lunes, a las 19 horas se cita a las integrantes del Departamento, en el local de costumbre, Huérfanos Nº 1349. Se dará cuenta de las nuevas actividades de la organización.

PICHILEMU.— La Asamblea Radical de Pichilemu designó la siguiente directiva para el período 1960-1961: presidente, Héctor Verdugo Meza; primer vicepresidente, Nicolás Garrido Fuentes; 2.o vicepresidente, José Isbej A.; secretario general, Enrique Romero; prosecretario general, Emy Radrigán del Canto; tesorero, Modesto Carreño; Junta de Disciplina, Héctor Verdugo, Guillermo Bradley, Julio Urzúa, Juan Romero y Modesto Carreño; Junta Electoral, Victoriano Piña, Emilio Adasme, Nicolás Garrido, Héctor Mujica y José Isbej; Delegado al Consejo Provincial, Enrique Romero L., y delegado suplente, Pedro Ahumada A.

PROCESO DISCIPLINARIO INICIA HOY TRIBUNAL SUPREMO DEL P. R.

A las 9.30 horas de hoy comparecerán ante el Tribunal Supremo del Partido Radical los diez diputados de esa colectividad acusados de faltar gravemente a la disciplina partidaria. En esta audiencia los inculpados deberán explicar los móviles que los guió a presentar un proyecto de ley contrariando el acuerdo del Partido, que había sido tomado con el propósito de que toda la acción radical en favor de la Ley de Reconstrucción estuviera unificada e inspirada en las resoluciones ya adoptadas por la directiva.

Los diputados firmantes del proyecto, que han sido sometidos a la jurisdicción del Tribunal son Manuel Magalhaes, Carlos Morales Abarzúa, Ana Eugenia Ugalde, Joaquín Morales Abarzúa, Renato Gaona, Ubaldo Cornejo, Mario Videla, Orlando Schmauk, Carlos Muñoz Horz y Hermes Ahumada.

El Tribunal Supremo lo preside Pedro Castelblanco y lo integran Julio Carrasco, Alfonso Quintana Burgos, Fernando Moller y Hernán Figueroa Anguita.

ONEC continúa el jueves debate sobre posición política conservadora

La Organización Nacional de Empleados Conservadores (ONEC) continuará el jueves próximo, a las 20 horas, el debate que ha estado realizando en sus sesiones últimas acerca de la posición política y social que expondrá en el próximo directorio general del partido.

A la reunión del jueves, que se efectuará en el local de calle Compañía N.o 1263, han sido invitados los dirigentes de la colectividad, los directores generales que residen en Santiago, parlamentarios y miembros de la Junta Ejecutiva.

Conservadores agradecen sus servicios a Fernando Rozas Vial

El presidente del Partido Conservador, Jorge Prieto Letelier, dirigió una carta al ex secretario general administrativo de esa colectividad, Fernando Rozas Vial, expresándole el reconocimiento y gratitud de la Junta Ejecutiva, y de él personalmente, por la abnegación con que sirvió al conservantismo desde ese cargo durante tres años.

Agrega, además, el señor Prieto Letelier, que la Junta Ejecutiva aceptó su renuncia sólo en consideración a que fue presentada en el carácter de indeclinable.

Como reemplazante de Fernando Rozas Vial, en la Secretaría General Administrativa, fue designado Willy Arthur Aránguiz.

Fusión dentro del FRAP acordaron ayer los demócratapopulares

Un Pleno celebrado en la mañana de ayer por el Partido Democrático Popular, aprobó el acta de fusión firmada por los dirigentes de esa colectividad con el Partido Democrático, que preside el diputado Luis Minchel.

De acuerdo con la información oficial proporcionada por la secretaría del Pleno, la fusión se hará continuando el partido unido en el FRAP, es decir, con la misma posición que tienen dos democráticos populares.

Otros puntos que contempla el acta de fusión aprobada ayer, son los siguientes: la Junta Ejecutiva se compondrá de 28 miembros; el nombre del partido unido será de Democrático; la línea política será de izquierda y de oposición al Gobierno; como reclamentación se tendrá la contenida en el folleto denominado "Acción y Doctrina", hasta que la Convención Nacional resuelva sobre innovaciones y reformas; y, pronta unificación de las agrupaciones.

Senador Aguirre preside Comité de Ayuda a Ñuble, Concepción y Arauco

Se creó Bolsa de Materiales de Construcción

A indicación del senador Humberto Aguirre Doolan, en una reunión efectuada por vecinos y damnificados de las provincias de Ñuble, Concepción y Arauco, se acordó crear una Bolsa de Materiales de Construcción, para ir en ayuda de esa región.

Se designó un comité para solicitar a los arquitectos, ingenieros civiles, constructores civiles, comerciantes y las personas de espíritu público, ayuda en materiales de construcción.

Preside este comité el senador Aguirre Doolan, y como encargado del control de la recolección se designó al arquitecto Jorge Aguirre Silva.

La distribución se hará a través de los organismos respectivos en cada provincia por un comité presidido por el regidor Mario Thompson, en Concepción; por el Alcalde de Chillán, Dr. Abel Jarpa Vallejo, en Ñuble, y por el Alcalde de Lebu, Jorge Roa Melo, en Arauco.

Como lugar de almacenamiento se ha fijado el estadio techado del Parque Cousiño, fono 95028, donde se pueden hacer llegar las donaciones. Asimismo, se puede llamar a los teléfonos 62111 (Senado), 498183 (casa del senador Aguirre) y 31947 (oficina del arquitecto Aguirre Silva), para enviar a retirar los materiales.

Las personas encargadas de retirar las donaciones estarán premunidas de las credenciales respectivas.

En favor de Ruiz de Gamboa renunció Luis Goycoolea candidatura a diputado

El ex regidor por Santiago, Luis Coycoolea Cortés hizo renuncia de la candidatura a diputado que le había sido ofrecida y, al mismo tiempo, acordó apoyar la candidatura de Carlos a Ruiz de Gamboa, dirigente cuya postulación ya fue proclamada por el Consejo Agrupacional del Primer Distrito.

Esta decisión la puso el señor Goycoolea Cortés en conocimiento de Carlos Ruiz de Gamboa, por medio de una carta en la que, entre otros conceptos, dice los siguientes:

"Por razones que tú ya conoces, entre las cuales cabe destacar el natural cansancio producido por muchos años de actuación pública y el deseo de atender mis intereses particulares, largamente abandonados, no me encuentro en condiciones de atender al honroso llamado de mis amigos y correligionarios para optar a una banca de parlamentario por el Primer Distrito de Santiago. No obstante, comprendo perfectamente la responsabilidad recaída sobre mí en orden a orientar a las personas que me han hecho depositario de su confianza, a fin de que pueda continuarse mi labor en la I. Municipalidad de Santiago y realizarse las esperanzas que se cifraron en mi posible desempeño como diputado.

"Por lo que se refiere al Gobierno Comunal, creo que tengo un digno sucesor en la persona de Mario Ascui Salvatierra, por cuyo triunfo tú y yo trabajamos ardorosamente. Se trata de un hombre joven, dinámico, honorable y capaz, que dará muchas satisfacciones al Partido y a la colectividad en general.

Enseguida dice que "no consideraría integramente cumplida mi tarea, si ella no se proyectara en el plano nacional a través de la candidatura a parlamentario de un hombre que comparte íntegramente mis ideas y esperanzas de bien público, que tenga espíritu de sacrificio, y, al mismo tiempo, una sólida base electoral. A mi juicio, y esto puedo afirmarlo después de un sereno estudio de nuestra situación electoral en el Primer Distrito de Santiago, tú eres la persona que reúne tales requisitos, y que, por consiguiente, tiene el mejor derecho para representarnos en el Parlamento."

Termina su carta el señor Goycoolea Cortés, ofreciendo a Carlos Ruiz de Gamboa todo su apoyo y reclamando para sí el puesto que le designe en los trabajos electorales, como, igualmente, dándole a conocer igual apoyo de su señora, que ha hecho, incondicionalmente, suya esta candidatura.

LIBERTAD Y DEMOCRACIA
SIMBOLOS QUE REPRESENTAN
A ESTADOS UNIDOS DE N.A.
Y QUE EN ESTA FECHA
ANIVERSARIA SALUDAMOS
1776-1960

MERCK-SHARP & DOHME
INTERNATIONAL DE U.S.A.
PRODUCTOS AGROPECUARIOS

DISTRIBUIDOR EN CHILE
GUILLERMO URIBE BARRA
GUAYAQUIL 25 CASILLA 2662 FONO 34327

ECONOMICE AVISANDO
EN
"LA NACION"

HOMENAJE AL
GRAN PAIS HERMANO
EE.UU. DE N.A. EN EL
ANIVERSARIO DE SU
INDEPENDENCIA

COMPAC

COMPAÑIA DE PRODUCTOS DE ACERO
" COMPAC " S.A.
CASILLA 2908 SANTIAGO

4 de JULIO de 1960
HOMENAJE DE
FRED MULLER S. A. C.

AGUSTINAS 1350 — CASILLA 3894
FONOS 61181 61182 87301 69849
SANTIAGO

- Equipos y aparatos para hospitales y médicos.
- Aparatos científicos
- Intrumentos meteorológicos, sismológicos y astronómicos
- Material y aparatos para enseñanza en escuelas, liceos y universidades
- Instrumentos veterinarios, efectos dentales, etc
- Maquinaria y equipo para construcción y minería
- Equipos industriales
- Máquinas-herramientas
- Maquinaria y equipo para la industria maderera
- Aparatos y máquinas para la industria química
- Aparatos para Laboratorios

Y MUCHAS OTRAS MAS

DEPTO. MAQUINARIAS

HUBER WARCO COMPANY
Motoniveladoras · Conservadoras de Caminos, Rodillos Aplanadores

MANITOWOC ENGINEERING CORP
Palas, Grúas, Dragas de Arrastre

WAUKESHA MOTOR CO
Motores a Gasolina y Diesel, Grupos Electrógenos

TAMPO MANUFACTURING COMPANY
Rodillos Compactadores

CLEVAR BROOKS CO
Calentadores de Asfalto Calderas

ACKER DRILL COMPANY
Sondas Rotativas

GRUENDLER CRUSHER Y PULVERIZER COMPANY
Chancadoras, Plantas de Chancado, Correas Transportadoras, Elevadores

ESCO INTERNATIONAL
Cucharones para palas, Cuchillas para Motoniveladoras y Bull Dozers

WILLARD CONCRETE MACHINERY SALES CO.
Plantas de Concreto

INTERNATIONAL VIBRATION CO
Compactadores Vibratorios

THE PFAUDLER CO
Instalaciones completas para la industria química. Reactores de acero vidriado

F J STOKES MACHINE CORPORATION
Maquinaria para hacer comprimidos Bombas y secadores de vacío Prensas para plásticos Equipos de metalización al vacío

ALSOP ENGINEERING CO
Filtros bombas y mezcladores

T SHRIVER & COMPANY
Filtros prensa

PATTERSON - KELLEY INC
Mezcladoras, Intercambiadores de calor Precalentadores

R C A INTERN
equipos de automatización

THE AMERICAN LAUNDRY MACHINERY
Maquinaria y plantas completas para lavanderías

BROWER MANUFACTURING
Equipos completos para criaderos de aves Molinos de martillos Incubadoras

SPROUT WALDRON & CO
Equipos para elaboración de granos, Elevadores, Transportadores

DEPTO. HOSPITALES Y LABORATORIOS

BAUSCH & LOMB OPTICAL CO
Armazones y cristales Aparatos Opticos Microscopios y Aparatos científicos

BECKMAN INSTRUMENT
Potenciometros Espectrofotometros

BECTON DICKINSON
Jeringas, Fonendoscopios Esfigmomanometros Termómetros

NUCLEAR CHICAGO
Instrumentos nucleares Físico-Nucleares Radioactividad

PRECISION SCIENTIFIC
Estufas, Autoclaves, Aparatos para analizar materiales

THE BIRTCHER CORP
Equipo medico quirurgico, Hytrecators, Electrobisturis, Aparatos Ultrasónicos

AIRCO CORPORATION
Oxigenoterapia, Equipos de Anestesia, Gases, Equipos resucitadores

AIR-SHIELDS INC
Incubadoras, Isolette, Tiendas de Oxigeno, Croupette.

SPINCO DIVISION
Ultracentrifugas Aparatos para electroforesis

IVAN SORVALL INC
Ultra-Micrótomos Centrifugas

ORTHO PHARMACEUTICAL
Productos para determinación del Rh y clasificación de grupos sanguíneos

SEEDBURO EQUIPMENT
Equipos para probar, clasificar y manipular granos

J T BAKER CHEMICAL
Reactivos para análisis

SPITZ LABORATORIES
Planetarios

DIFCO LABORATORIES
Medios de cultivo y Reactivos para Diagnóstico

LAMOTTE CHEMICAL PRODUCTS CO
Equipos para examen de suelos, sangre, agua Reactivos para pH Unidades de control químico

BAIRD-ATOMIC INC
Instrumentos Nucleares

PHOTOVOLT CORP
Instrumentos Fotoeléctricos de medición

W M WELCH SCIENTIFIC
Bombas de vacío

Practicantes activan proyecto que estabilizará la profesión

El sábado se efectuó un acto en los salones del Club Deportivo de la Universidad de Chile, auspiciado por el Consejo General del Colegio de Practicantes de Chile. El principal motivo fue para escuchar dos charlas que estuvieron a cargo del diputado Jacobo Schaulsohn y del Dr. Manuel Castillo Toledo, ex Director de la Escuela Nacional de Practicantes, quienes se refirieron a sus recientes jiras por el extranjero.

Ambos oradores hicieron una breve exposición de lo que observaron en sus recientes viajes por diversos países de Europa y Estados Unidos. A continuación se refirieron al problema que actualmente aqueja al gremio de practicantes y que tiene relación con un peligro de que esta actividad profesional desaparezca a través del tiempo, resultante del cierre de la Escuela Nacional de Practicantes que funcionó dependiendo de la Universidad de Chile.

En otra parte del acto, el presidente del Colegio, Diógenes Cerda, después de agradecer la presencia en la ceremonia de los representantes del Parlamento, del Municipio de Santiago, de dirigentes de entidades gremiales y mutualistas, hizo un corto análisis del actual proyecto de ley que patrocinan diez diputados, el cual concede estabilidad a esta profesión. Ya fue totalmente aprobado en la Cámara de Diputados y ahora confía que el Senado le preste su aprobación, a fin de llevarlo a la práctica lo antes posible.

El proyecto lo estima de estricta justicia para el sector de profesionales que representa, y así lo han apoyado varios senadores, que ya se han adelantado a ofrecer su cooperación en ese sentido.

A continuación hablaron Augusto Soto, por el mutualismo nacional; Guillermo Villanueva, a nombre del Colegio de Contadores de Chile; Orlando Acevedo, secretario del Consejo Provincial de Practicantes de Valparaíso; José Bravo, secretario de organización de la Federación de Trabajadores de la Salud; Carlos Olivares, secretario general de la Federación de Empleados de Comercio; el dirigente Luis Ortega, el profesional practicante español Manuel Morales, y otros.

Finalmente, los miembros del Consejo Nacional del Colegio de Practicantes ofrecieron un coctel en honor de los invitados.

Funcionarios de la OIT contrajeron matrimonio recientemente en Chile

Helene Bourges, instructora del curso de costura industrial de la Organización Internacional del Trabajo (OIT), contrajo matrimonio, recientemente, con Jean Shoffit. El también se desempeña como instructor-jefe de los cursos de construcción para obreros de este ramo, realizados igualmente en la capital, bajo los auspicios de la OIT. Ambos son de nacionalidad francesa. Pertenecen al grupo de expertos de la Misión de Organización, de la institución internacional señalada, que tuvo a su cargo la enseñanza técnica en los Centros Pilotos de Formación Profesional Acelerada de la Mano de Obra, y que contó con la colaboración de la Universidad Técnica del Estado.

Los novios viajaron, vía aérea, ayer a Río de Janeiro, donde pasarán su luna de miel. Próximamente regresarán a Chile, para proseguir en sus respectivas funciones.

SOLICITARAN DESTINACION DE FONDOS LEY 11.766 PARA LA RECONSTRUCCION DE ESCUELAS

Acuerdo tomado en la Conferencia de Dirigentes del Profesorado de la zona devastada

Con un almuerzo efectuado ayer en la Casa del Maestro, se clausuró la Conferencia Nacional de Dirigentes del profesorado de las provincias damnificadas, cuyo torneo se inició el sábado con asistencia de 32 delegados.

Uno de los principales acuerdos tomados en esta reunión se relaciona a la petición de la total destinación de los fondos provenientes de la ley N.o 11.766, de edificación escolar, a la reconstrucción y terminación de los locales escolares en la zona comprendida entre Ñuble y Chiloé.

LOCALES ESCOLARES

También se acordó solicitar que se forme un fondo nacional de reconstrucción escolar por localidades, con aportes de las Intendencias (2% constitucional), Municipalidades, Clubes Rotarios y Leones, Bancos comerciales y organizaciones gremiales, patrocinado por el Comando de Defensa y Desarrollo de la Educación Fiscal.

Se acordó que la construcción de los locales escolares sea entregada por administración a los respectivos directores de escuelas y liceos, con el objeto de que éstos en contacto con los arquitectos y demás técnicos estudien las necesidades reales de los respectivos edificios y cautelen la economía y calidad de las construcciones.

PROCESO EDUCATIVO

En cuanto a los problemas educacionales, se acordó una racionalización del proceso educativo en la zona devastada, con el fin de que los estudiantes, dentro de los plazos establecidos puedan dar cumplimiento a los planes y programas.

DELEGACIONES

En esta conferencia estuvieron representadas las siguientes instituciones: Unión de Profesores, Sociedad Nacional de Profesores, Asociación de la Enseñanza Técnica y Comercial, Asociación de Educadores de la Enseñanza Industrial y Minera y Comando Nacional de Profesores Jubilados, de las localidades de Chillán, San Carlos, Concepción, Tomé, Los Angeles, Angol, Los Alamos, San José de la Mariquina, Nacimiento, Temuco, Lebu, La Unión, Puerto Montt, Osorno, etc.

SALUDO SCOUTIVO AL ENCARGADO DE NEGOCIOS DE USA

Con motivo de conmemorarse hoy el 185.o aniversario de la Independencia de los Estados Unidos, el presidente del Grupo Scoutivo "Benjamín Franklin", pasará a saludar en su residencia al Encargado de Negocios de EE. UU., William Krieg.

En esta oportunidad, Antenor Bruna López le hará entrega de una nota de saludo del directorio a nombre de dicha institución, dependiente de la Sociedad de Artesanos "La Unión".

COMERCIANTES DE ÑUNOA TIENEN REUNION MAÑANA

La Cámara de Comercio Minorista de Ñuñoa tendrá una reunión mañana a las 16 horas, en su sede social de Avda. Irarrázaval N.o 3467.

Están invitados todos los comerciantes de la comuna a fin de tratar lo relacionado con el problema del exceso de permisos para vendedores ambulantes.

También se analizará la situación de las Ferias Libres.

Durante el acto realizado por el Con sejo del Colegio Médico Nacional de Practicantes en los salones del club deportivo de la Universidad de Chile. En el grabado aparecen, de izquierda a derecha: el regidor Ramón Alarcón, el diputado Jacobo Schaulsohn; el presidente del Colegio de Practicantes, Diógenes Cerda Paredes; el presidente de la Federación Provincial Mutualista de Santiago, Augusto Soto Valenzuela; el doctor Manuel Castillo, ex director de la Escuela Nacional de Practicantes, y el regidor Luis Ugarte Salazar, antiguo profesional, practicante también.

Compañías carboníferas pagarán reajuste de salarios a obreros

Banco del Estado otorgará préstamos que serán entregados por intermedio de la CORFO.— Dirigentes regresarán esta noche a la zona.

El Subsecretario de Minería, Jorge Fontaine, recibió el viernes a los dirigentes sindicales de Lota y Schwager, para informarles del resultado de las gestiones tendientes a obtener préstamos en el Banco del Estado, para que las compañías carboníferas puedan cancelar los reajustes de los salarios, de acuerdo a lo establecido en las actas de avenimiento.

Se informó que los representantes de las empresas han manifestado que, para dar cumplimiento a estas obligaciones, necesitan más de 390 mil escudos.

El presidente del Sindicato Metalúrgico de Lota, Carlos Martínez, informó anoche a LA NACION, que el Subsecretario les dio a conocer que el próximo martes la CORFO entregará a las empresas los fondos necesarios para estos pagos, correspondientes a los préstamos que otorgará el Banco del Estado.

Agregó Martínez, que se estima que el viernes y sábado de la semana venidera, las compañías estarán en condiciones de pagar los reajustes señalados.

La delegación de Lota y Schwager, se dirigieron el sábado a la zona, en el tren que lleva a los niños que fueron evacuados.

El reajuste que se pagará a los 14.500 trabajadores, corresponde desde el 1.o de enero al 17 de marzo del presente año.

Silueta Gremial

JOSE BRAVO R.

José Bravo Riveros, 55 años, casado, dos hijos, ocupa actualmente el cargo de secretario de organización de la Federación Nacional de Trabajadores de la Salud, que preside Omar Venegas.

Nació en Chillán, la tierra del Padre de la Patria, Bernardo O'Higgins. Sus estudios primarios los realizó en su ciudad natal.

A los 14 años, en compañía de sus padres se trasladó a la capital. Aquí continuó sus estudios en el Colegio de los Padres Mercedarios y en el Liceo Federico Hanssen.

Recuerda que su primer trabajo fue de cobrador en los antiguos tranvías santiaguinos.

"Ganaba —dice— 12 pesos mensuales".

También perteneció al gremio de panificadores, pero por muy poco tiempo. Luego se inició en la carrera de practicante, profesión que desempeña hasta la fecha.

En 1920, ingresó al Hospital San Juan de Dios. Más tarde se retiró de ese establecimiento y trabajó en una clínica particular.

Por último, entró a trabajar en la antigua Dirección General de Sanidad y en el Seguro Obrero Obligatorio.

En la actualidad, presta sus servicios profesionales en el Consultorio Estación Central. Tiene a su cargo la atención a domicilio.

Como dirigente gremial se inició en 1935, siendo director de la Sociedad de Practicantes. Ha desempeñado diversos cargos en instituciones gremiales de los practicantes. También ha sido dirigente deportivo.

Considera que dentro del movimiento gremial "se hace mucha política". Estima que esto es perjudicial para los intereses de los asalariados.

"El color político —precisa— hay que dejarlo fuera de las reuniones sindicales".

BUSCAN SOLUCION A PETITORIO DE OO. DE FUNDICION "GRAJALES"

Diversas gestiones realiza la directiva del Sindicato Industrial de la Fundición "Grajales", a fin de lograr la solución del conflicto huelguístico legal que se mantiene por espacio de veinticuatro días.

El presidente de dicha institución, Gilberto López Opazo, informó a LA NACION que a la propietaria de la industria, Sybilla Loch, se le han presentado varias fórmulas de arreglo del problema, pero hasta el momento no se ha logrado resolver el asunto.

El punto principal en discusión en el reajuste de los salarios. Los obreros piden un aumento del 20 por ciento sobre el salario base de $ 110, la hora. Por su parte, la dueña de la fundición sólo ofrece el 15 por ciento de reajuste.

En la asamblea celebrada el martes pasado, se acordó seguir el movimiento y mantener la posición frente a sus peticiones económicas.

"Deseamos —dijo— un entendimiento directo, con el propósito de llegar a un avenimiento en este conflicto."

La directiva del sindicato ha sostenido entrevistas con funcionarios del Trabajo, para buscar una rápida y adecuada solución del problema que afecta a estos trabajadores metalúrgicos.

Señalaron que ésta es la primera vez que los trabajadores de esa fundición se declaran en huelga por la no solución de sus peticiones.

SEMINARIOS PARA LOS CONTADORES APLAZADOS PARA EL 25 DE ESTE MES

Participarán los profesionales de Santiago

La directiva provincial de Santiago del Colegio de Contadores, ha comunicado a sus asociados que, acogiendo numerosas solicitudes de estos profesionales, ha acordado aplazar para el 25 del presente, la iniciación de los dos primeros seminarios que han sido organizados para 1960.

Versarán sobre "La contabilidad en la administración racional" y "Organización y administración de elementos humanos". Estarán a cargo de profesores que, además de cumplir labores docentes universitarias, son importantes ejecutivos de empresas privadas y públicas.

Estos seminarios se desarrollarán de acuerdo con el concepto moderno que existe, es decir, con participación activa de los alumnos, complementándose con proyecciones de películas y diapositivas.

El Consejo Provincial otorgará un certificado a aquellos alumnos que cumplan satisfactoriamente con cualquiera de estos seminarios, de acuerdo con las exigencias establecidas.

Todos los informes sobre esta materia pueden solicitarse a la secretaría del Consejo Provincial, Alameda N.o 1592, tercer piso, oficina 11, diariamente de 14.30 a 18.30 horas, a contar desde el 11 del presente mes.

Ayuda del Comercio Minorista a zona devastada tratan hoy

El directorio de la Cámara de Comercio Minorista de Chile, celebrará hoy, a las 16 horas, una reunión para tratar diversos asuntos de interés general para el gremio.

También se tratará la ayuda del comercio minorista a la zona devastada.

La reunión se efectuará en el local social de Santo Domingo N.o 1845.

ESTA SEMANA SE SABRA SI M. COLLAO SEGUIRA AL FRENTE DE FEDERACION FERROVIARIA

Para esta semana se postergó una decisión de parte de las directivas gremiales de empleados y obreros ferroviarios, referente a la renuncia de Manuel Collao a la presidencia de la Federación Industrial Ferroviaria. Así informó anoche a reporteros de LA NACION, Alfonso Arriagada, presidente de la Federación Santiago Watt.

Señaló que la semana pasada no hubo un pronunciamiento sobre el particular por el hecho de que varios dirigentes se hallan fuera de la capital. Una gran parte se encuentra recorriendo las provincias afectadas por los movimientos sísmicos en el sur del país. Dijo que en la sesión anterior sólo se trataron puntos relativos a las gestiones hechas en beneficio de los ferroviarios damnificados. Igualmente, la distribución de mercaderías que transportó hace poco al sur el "Tren de la Solidaridad".

Consultado sobre si habría ambiente para aceptarle la renuncia a Collao, manifestó:

"Aún es demasiado prematuro adelantar una noticia el respecto. Pero, personalmente, considero que debe rechazarse. No existen razones para aceptarla. Collao, ha tenido un buen comportamiento como dirigente máximo del gremio. Muchas de las conquistas sociales de que hoy gozamos se le deben al trabajo que ha desplegado en bien de sus compañeros. Esas críticas de las cuales se le ha hecho víctima por no haber ido a un paro nacional el 17 de marzo pasado, no es él el culpable. La decisión fue producto de un acuerdo de mayoría que rechazó la orden de la CUT en esa ocasión. No podíamos adoptar una determinación de esa naturaleza, por cuanto nuestros problemas estaban por solucionarse, justamente, esos días."

La información QUE UD. NECESITA

BOMBEROS

Cuerpo de Santiago: Comandancia en canto Domingo 978 61171

CARABINEROS

Santiago, Moneda-Radio Patrullas Central Plaza Bulnes 1196 . . . 62261
Prefectura General de Morandé 60151
Prefectura Santiago Norte, Dávila B. 898 . . 374011
Prefectura Santiago Central, San Pablo N.o 1353 64130
Prefectura Santiago Sur, Chiloé 1474 . . . 51050
Prefectura Radio Patrullas, Agustinas 1284 65102
Prefectura del Tránsito, Merced 142 32013
Prefectura Rural de Santiago, Victoria Subercaseaux 143 30101

ITINERARIO DE TRENES

Expreso Rápido, Santiago- Pto. Montt. Martes y Jueves. Sale de Estación Alameda, a las 7 horas. Combinación a Concepción y Valdivia.

Ordinario, Santiago-San Rosendo. Diario. Sale de Estación Alameda a las 8 horas Combinación Talcahuano y Temuco.

Ordinario, Santiago-Pichilemu. Diario Sale de Estación Alameda a las 8.30 horas.

Expreso. Santiago-Concepción Lunes, miércoles y viernes. Sale de Estación Alameda a las 10 horas. Combinación a Temuco

Ordinario, Santiago-Talca. Diario. Sale de Estación Alameda a las 14 horas.

Ordinario, Santiago-Curicó. Diario Sale de Estación Alameda a las 16.30 horas.

Directo, Santiago-Temuco. Lunes, miércoles y viernes Sale de Estación Alameda, a las 18 horas. Combinación a Puerto Montt.

A VALPARAISO — Expresos diarios, salen de Estación Mapocho a las 7.45 horas, 11.45 y 17.45 horas. Expreso, sábados, excepto festivos, sale a las 16 horas. Expreso rápido, días de trabajo, excepto sábados, sale a las 19 horas. Expreso, domingos y festivos, sale a las 22 horas. Ordinarios, salen de Estación Mapocho diariamente a las 8.30, 14 y 20 horas. Ordinario, sábados, sale a las 13.45 horas.

DE VALPARAISO. — Expresos diarios salen a las 7.45, 11.45 y 17.45 horas. Expreso rápido, sale de Valparaíso, días de trabajo a las 7.20 horas. Expreso, domingos y festivos, sale de Valparaíso a las 20 horas. Ordinarios, salen de Valparaíso, diariamente, a las 8.30 y 14 horas. Ordinarios, domingos y festivos, salen de Valparaíso a las 18 y 20.30 horas.

Expreso rápido nocturno. Santiago-Puerto Montt. Viernes. Sale de Estación Alameda a las 20.45 horas. Combinación a Valdivia.

Nocturno, Santiago-Talcahuano. Diario. Sale de Estación Alameda a las 21 horas Combinación Temuco y Valdivia.

Automotor, Santiago-Talca. Lunes, martes, miércoles, jueves y viernes. Sale de Estación Mapocho a las 7.40 y 13.45 horas.

Automotor, Santiago-Talca. Diario. Sale de Estación Mapocho a las 19.30 horas.

FALLECIMIENTOS

Informaciones proporcionadas por las empresas funerarias: Azócar, Beneficencia Pública, Hogar de Cristo, La Buenos Aires, La Central, La Humanitaria, La Nacional, La Popular, La San Francisco, La San Vicente, La Nueva York, Valparaíso, Fátima, Lourdes.

Los siguientes fallecidos, serán sepultados hoy en los cementerios que se indican:

LUIS TORRES TORRES.— Blanco Viel 1296. 10.30 horas. Cementerio General.

ERNESTO GALVARINO.— Luis Pereira 710. 11.30 horas. Cementerio General.

CLOTINDE REYES VALDIVIA. Av. Las Torres 3154. 16.30 horas. Cementerio General.

BERTA SAA PINTO.— Presidente Madero 516. 15 horas. Cementerio Católico.

GUILLERMO HENRIQUEZ.— Traslaviña 1696. 15 horas. Cementerio General.

MARIA BRAVO de GRINBERG. — Av. Viel 1860. 11 horas. Cementerio General.

GUIDO PINTO FLORES.— Aguirre Luco. 1268. 16 horas. Cementerio General.

AMELIA ZAÑARTU EGUIGUREN.— Parroquia Sagrado Corazón. Cementerio General.

GUNTHER HEINE LANGE.— Los Copihues 2833. 9 horas. Cementerio General.

ANA LUISA ACEVEDO HENRIQUEZ.— J. M. Infante 2670. 11.30 horas. Cementerio General.

TERESA CARBAJAL Vda. de BENAVIDES.— Parroquia Asunción. 15 horas. Cementerio Católico.

MARGARITA FIZARRO FIGUEROA — Pasaje San Antonio 855. 15 horas. Cementerio General.

LUIS CARVAJAL GAMBOA.— Toribio Revinés 1708. 16 horas. Cementerio General.

ISOLINA HIDALGO Vda. de GONZALEZ.— Tercera Transversal 6045. 16 horas. Cementerio General.

JORGE CATRILE CONTI.— Capilla Cementerio General.

SANTORAL

HOY: Laureano y Berta.
MAÑANA: Zacarías y Filomena.

ASISTENCIA PUBLICA

Casa Central, San Francisco 85 69191
(Llamados de urgencia, 4 líneas).
Posta N.o 2, Maipú 875 50061
(Llamados de urgencia, 2 líneas).
Posta N.o 3, Chacabuco-Compañía 91011
Posta N.o 4, Villaseca 25 63380
Posta N.o 5, Avda. Manuel Montt 300 43871
Asistencia Pública Infantil Sta Rosa 1234 . 32681
De San Miguel, Gran Avenida 2304 81434
De La Cisterna, Esperanto 0115 Cist.) . . . 88

INVESTIGACIONES

Servicios de Investigaciones, General Mackenna-Teatinos 82211

ITINERARIO DE AVIONES

(LAN-CHILE)
RUTA SANTIAGO-ARICA:

Lunes, martes, viernes y sábados parten de Los Cerrillos, a las 8.50 horas, en vuelo directo a Arica.

Diariamente sale un DC-6B, a las 7.45 horas, hasta Antofagasta, donde combina con 2 vuelos diarios con escalas en Calama, Tocopilla, Iquique y Arica.

Los jueves sale, a las 10.15 horas, con escalas en Antofagasta e Iquique. Terminal en Arica.

Los martes y jueves, sale de Los Cerrillos a las 9.30 horas, un servicio hasta Antofagasta con escalas en La Serena, Copiapó y Taltal. Los lunes, miércoles y sábados, con el mismo terminal hace escalas en La Serena, Copiapó y Chañaral. Los viernes sale, a las 9.30 horas, con escalas en La Serena, Vallenar, Copiapó y Chañaral, con terminal en Antofagasta. Los lunes, miércoles, jueves a sábados, a las 8.45 horas, con terminal en Copiapó, y escalas en Ovalle, La Serena y Vallenar.

RUTA SANTIAGO-P. ARENAS:

Santiago-Temuco: Sale de Los Cerrillos los sábados, a las 2.15 horas. Escalas en Concepción y Victoria.

Santiago-Puerto Montt: Sale de Los Cerrillos los jueves, a las 8.30 horas. Escalas en Concepción, Valdivia y Osorno.

Santiago-Coihaique: Sale de Los Cerrillos los martes, a las 8.30 horas. Escalas en Concepción, Valdivia, Osorno, Puerto Montt, Ancud y Castro.

Santiago-Coihaique: Sale de Los Cerrillos los sábados, a las 8.30 horas. Escalas en Cauquenes, Concepción, Valdivia, Osorno, Puerto Montt y Castro.

Santiago-Puerto Montt: Lunes, miércoles y viernes, sale de Los Cerrillos, a las 8.30 horas. Escalas en Concepción, Temuco y Osorno. (Los días lunes hace escala también en Cauquenes).

Santiago-Coihaique: Sale de Los Cerrillos, los lunes y jueves, a las 9.15 horas. Escala en Valdivia.

Santiago-Punta Arenas: Sale de Los Cerrillos los martes y viernes.

FARMACIAS DE TURNO

TURNO DE FARMACIAS EN LA SEMANA COMPRENDIDA ENTRE EL 2 Y EL 9 DE JULIO DE 1960

FARMACIAS: "Imperial", Fermín Vivaceta 2892; "Rence", Av. Balmaceda 334; "Santa María", Av. México 1298; "Pobl. Presidente Ríos", Soberanía 1019; "Vivaceta", Pinto 2081; "Stowhas", Av. Valdivieso 596; "Santa Filomena", Santa Filomena 198; "Bitran", San Pablo 1305; "Colón", San Pablo 3310; "Mendoza", Carrascal 4230; "Londres", San Pablo 4101; "Universo", Av. B. O'Higgins 3153; "Antofagasta", Antofagasta 2996; "Cochrane", Lord Cochrane 667; "Cañón", Bandera 719; "México", San Diego 634; "San Francisco", Av. San Francisco 1615; "Miraflores", Av. B. O'Higgins 488; "Indiana", Franklin 486; "El Llano", Gran Avenida 3388; "Libona", José Urrejola 821; "Millaray", Abrinquilla 5970; "Doggenweisler", Av. Providencia 2377; "Vespucio", Av. Apoquindo 7084; "El Tranque", Isabel La Católica 6072; "Ferreda", Av. Holanda 3342; "Prusia", José M. Infante 1517; "Lido", Eleodoro Yáñez 2807; "P. de Gales", Príncipe de Gales 5786; "Macul", José P. Alessandri 2053; "Urgencia", San Francisco 73, turno permanente.

FARMACIA DE TURNO PERMANENTE HASTA LA UNA DE LA MADRUGADA Andrade

Los OBREROS escriben

Hágase usted mismo nuestro corresponsal, enviándonos una información detallada de cuanto ocurre en su fábrica, en su gremio o en su sindicato. En las notas puede indicarnos la actividad deportiva, gremial o social que desplieguen sus compañeros de labores y los de otras industrias o entidades congéneres. Las colaboraciones serán premiadas por LA NACION, como un estímulo para los corresponsales obreros que mejor expongan las inquietudes y las actividades que se desarrollan en sus industrias, fábricas y gremios.

Amplia cooperación de la Red Norte

La Dirección General de los Ferrocarriles del Estado dio las facilidades necesarias para que la Federación Industrial Ferroviaria acudiera en ayuda de los damnificados del sur, en lo que se refiere a personal ferroviario afectado.

Para este efecto, dicha Federación organizó la campaña del "Tren de la Solidaridad". El personal de la Red Norte, comprendido entre Pueblo Hundido y La Calera, no se quedó atrás en esta empresa, y contribuyó de una manera especial para el mejor éxito de la campaña, llegando a La Calera con un vagón con mercadería, ropa y medicamentos para la zona afectada, combinando con el "Tren de la Solidaridad" que llevó estos elementos a la zona sur.

En estas diligencias, merecen destacarse encargados de esta obra, los dirigentes nacionales del gremio, compañeros Domingo Alvarez y Jorge Rojas A.

Como se sabe, además de esta ayuda, los ferroviarios contribuyeron con un descuento de $ 1.000 y un día de sueldo, para ir en auxilio de los damnificados de las provincias del sur. (Juan de D. Acevedo A., corresponsal.)

Despedida ofrecieron a jefe de ENAP

El personal de obreros y empleados de la Refinería de Petróleos de ENAP, de Concón, ofreció una manifestación de despedida al abogado señor Alberto Koch Wiegand, que sirvió el cargo de jefe del personal y bienestar de la empresa, durante 7 años. (Fuel-Oil, corresponsal.)

MINISTERIO DEL TRABAJO TRASLADO SUS OFICINAS

Desde hoy atenderá en Huérfanos N.o 1248

Desde hoy el Ministerio del Trabajo atenderá al público en sus nuevas oficinas, ubicadas en Huérfanos N.o 1248, octavo piso.

De esta manera, dicha Secretaría de Estado atenderá con sus dos Subsecretarías de Trabajo y Previsión Social en el mismo edificio, lo que permitirá una mayor comodidad para la atención del público.

Con motivo de este cambio, la Dirección General del Trabajo, con sus departamentos Jurídico y Administrativo, se trasladará a San Antonio N.o 427, quinto piso, donde funcionaban las oficinas de la Subsecretaría de Trabajo.

NO HUBO ACUERDO EN LA REUNION ENTRE GERENTE DE MADEMSA Y LOS REPRESENTANTES DE LOS OBREROS

Una nueva reunión se realizará en la mañana de hoy

En la mañana de ayer se reunieron en el local del Sindicato Mademsa, el gerente de esa industria, Aurelio Simonetti, y alrededor de 1.200 obreros en huelga, sin llegar a un acuerdo para solucionar el prolongado movimiento.

Según informó Carabineros, luego de dos horas de deliberaciones no se llegó a una fórmula de arreglo acordándose celebrar una nueva reunión hoy en la mañana.

Posteriormente, a las 11 de la mañana, los obreros se entrevistaron con el diputado Mario Palestro para tratar la situación de la huelga, pero no se informó de los resultados de la reunión.

La huelga de los 1.900 obreros de Mademsa se inició hace alrededor de dos meses junto con los trabajadores de Madeco.

En el transcurso de la huelga se han registrado violentos incidentes y hasta se ha informado de una posible huelga de hambre de los obreros, a fin de interesar a las autoridades para que intervengan y traten de solucionar las peticiones económicas que exigen los obreros de las dos industrias mencionadas.

EL AVISO ECONOMICO MAS EFICAZ $ 25 LA PALABRA "LA NACION"

DEFUNCIONES.—

Ha fallecido el señor
GUNTHER HEINE LANGE
Sus funerales se efectuarán hoy en el Cementerio General, saliendo el cortejo a las 9 horas, desde su casa habitación, calle Los Copihues N.o 2833.
La familia.

Ha dejado de existir nuestro querido padre,
AURELIO SAEN SAEN
Sus funerales se efectuarán, en el Cementerio General, hoy lúnes, a las 16.30 horas. El cortejo partirá de Carmen 659.
Sus hijos.

Ha fallecido don
ALVARO VICENCIO NIETO
Sus restos serán sepultados hoy lunes, en el Cementerio General. El cortejo partirá desde su casa habitación, calle José M. de la Barra N.o 480, a las 16.30 horas.
La familia.

AGRADECIMIENTOS.—

Doy mis más sinceros agradecimientos a todas las personas que se dignaron acompañar los restos de mi inolvidable esposo, don
GUILLERMO RUBIO TANNER
(Q. E. P. D.)
efectuados el sábado 2 del presente, en el Cementerio General. Noemí Yáñez Vda. de Rubio.

EMPRESA DE POMPAS FUNEBRES BENEFICENCIA PUBLICA
Organismo asistencial dependiente del Servicio Nacional de Salud
ECONOMICE DINERO
CONSULTE PRECIOS EN:
San Antonio 456 Fono 32361
Mapocho 4198 " 91707
Portugal 931 " 35123
Diez de Julio 938 " 67253
Irarrazabal 1790 " 494086
Prof. Zañartu 803 " 371802

CEMENTERIO GENERAL

Se advierte al público interesado que nichos situados en los Pabellones, Galerías y Muros de Circunvalación que más abajo se indican y que a la fecha están vencidos, y que no fueron renovados dentro de los diez días siguientes al primero de esta publicación, serán desocupados y sepultados en fosa común, sin mayor responsabilidad para el Establecimiento, de acuerdo con lo dispuesto en el Art. N.o 16 del Reglamento General de Cementerios. (Decreto N.o 421, del 14 de abril de 1932.)

NICHOS DE ADULTOS

PABELLON 16.— 1638, Francisco Valencia C.; 1865, Julia Villagrán.
PABELLON 22.— 191, Rosamel Miranda.
GALERIA 1.— 812, Lorenzo Ricardo Gómez.
GALERIAS 3 y 7.— 2254, Rosa Martínez D.; 2437, Abdón Ceballos M.; 2686, María Kunihiro; 7033, Margarita Acuña R.; 7300, Elías Urzúa U.
GALERIA 7 (Anexo B).— 49, Juan Sepúlveda V.
GALERIAS 8 y 9.— 9601, Amelia Contreras R.; 11034, Raúl Martínez H.; 11101, Ana Cepeda V.; 13166, Floridor Mery A.; 13217, María Rodríguez G.; 1334, Rodrigo Rodríguez R.
GALERIA 14.— 537, Esperanza Ubeda.
SECC. ORIENTE PIEDRA.— 381, Elvira Ríos A.; 1607, Luis A. Riveros.
SECC. NORTE PIEDRA.— 356, María Contreras G.; 1103, Hernán Román F.; 1767, María Carreño R.
SECC. PONIENTE.— 1038, Ignacio Quiroga C.; 1107, Mercedes Melo J.; 1369, Carmen Parra G.; 1371, Augusto Hess M.; 2281, Agustina Daroch; 2905, Pedro Mir Serra; 3301, María Campos B.

NICHOS DE PARVULOS

PABELLON 16.— 269, Clorinda Fernández; 287, Oscar Aravena L.
PABELLONES 17 y 19.— 89, Ana Pérez Díaz; 235, Ana Flores Gómez.

NOTA.— En conformidad al Decreto-Ley N.o 421, del 14-IV-1932, esta publicación se hace durante diez días de cada mes (1.o al 10, inclusive) y en un solo diario.

AVISO IMPORTANTE

PATIO N.o 19, de ADULTOS.— Se comunica a los deudos, o interesados, que las sepulturas que están vencidas en este Patio, deberán ser renovadas antes del día VEINTE del presente mes de JULIO. Se da este aviso porque las renovaciones en dicho Patio habían sido suspendidas.

Vencido el plazo ya señalado, las sepulturas que no hayan sido renovadas serán desocupadas, sin ninguna responsabilidad para este Cementerio.

SANTIAGO, 1.o de JULIO de 1960.

EL ADMINISTRADOR

En Arica la ayuda de Tacna para los damnificados del Sur

ARICA.— Una caravana compuesta por seis camionetas y un camión llegó desde Tacna, conduciendo ropas y víveres y otros elementos recolectados por el Rotary Club, Club de Leones y Club de Damas, entre los habitantes de dicha ciudad en favor de los damnificados del sur de Chile.

En una emotiva ceremonia realizada en los salones de la Gobernación Departamental, los dirigentes tacneños, presididos por el Prefecto de Tacna (idéntico cargo a Intendente en Chile), hicieron entrega de la donación, agradeciendo el Gobernador, general en retiro Guillermo Barrios Tirado, "el noble gesto de los hermanos peruanos", en elocuentes palabras que llegaron a emocionar a los presentes, principalmente a la esposa del Gobernador, a quien le corrieron las lágrimas por sus mejillas.

Cómo utilizar la radiación solar en el desierto de Atacama

El Centro de Investigaciones de Energía Solar Aplicada (CIESA), dependiente de la Universidad del Norte, recientemente, dio a la publicidad su primer boletín, con una breve síntesis de sus actividades, titulado "Bases para utilizar la radiación solar en el desierto de Atacama".

Desde su fundación, hace cuatro años, el grupo de profesores que integra este centro de estudios científicos ha realizado investigaciones y experiencias en Calentadores Solares paar uso doméstico en el Norte del país; estudios sobre algas cultivables en la zona desértica, mediciones simultáneas de la temperatura del suelo y del aire en la zona de Portezuelo; experiencias sobre la humedad capturada en las camanchacas en Salar del Carmen; estudios sobre destilación solar, etc.

El boletín comprende, además, estudios y definiciones sobre unidades de medida, "Techo", "Techo Día", "Langley", cantidad de energía solar utilizable, y radiación total del sol sobre el desierto de Atacama, radiación total del sol sobre una superficie horizontal en Monctezuma, refinación electrolítica de cobre por medio de radiación solar directa, etc.

Forman este centro de investigaciones de Energía Solar Aplicada, los profesores Carlos Espinoza, R. P. Germán Saa, Aníbal Gálvez, Juan Verdejo, Nicolás Lanfranco, Miguel Valdés, Srta. Inés Oteú, y señora Guillermina Hinojosa de Moberg.

Aparte de la Universidad de Nueva York, no existe ninguna otra en el mundo que cuente con Escuela de Ingeniería Solar, por eso, los principales esfuerzos de este grupo de investigadores del CIESA están dirigidos a la formación del equipo humano, para que en el futuro pueda ampliarse esta valiosa labor científica.

Breves de Arica

364 CASAS

ARICA.— La Corporación de la Vivienda ha llamado a propuestas para construir 364 casas en esta ciudad, conforme al convenio suscrito con la Junta de Adelanto Local, la cual ha contribuido con los fondos necesarios para cierta cantidad de habitaciones, que repartirá la Junta.

CUESTION LIMITROFE

Desde La Paz llegó a esta ciudad, para continuar a Santiago, el general Gregorio Rodríguez, presidente de la Comisión Mixta de Límites Chileno-Boliviana.

AYUDA EUROPEA

Procedente de Génova llegó ayer la motonave italiana Américo Vespucio con ayuda de algunos países europeos para los damnificados del sur.

En Arica se embarcaron en la motonave alrededor de 50 pasajeros con destino a Valparaíso.

ASILO DE ANCIANOS

Se hacen gestiones para construir en esta ciudad un asilo de ancianos y también para menores. Ya se ha solicitado a Bienes Nacionales los correspondientes terrenos fiscales.

AYUDA PARA DAMNIFICADOS.— Labor abnegada y digna de encomio correspondió a la Cruz Roja de Temuco en la recepción de distribución de los aportes en ropas, provenientes del país y del extranjero, para los damnificados del sur. La prestigiosa institución renunció recientemente a la función que le preocupó por espacio de más de 30 días, para dedicarse a las labores específicas de ayuda sanitaria en los albergues de Temuco. (ALVEAR, corresponsal.)

Comienza a dar sus primeros pasos el Club Aéreo de Vicuña

Luego que la Dirección de Aeronáutica dio cumplimiento a la resolución que determinó la entrega oficial del puerto aéreo de Vicuña, se ha formado en esta ciudad el Club Aéreo local.

Es indudable que la ayuda más eficaz en la iniciación del Club se ha recibido de los clubes padrinos de La Serena y Coquimbo. Aviadores de estas ciudades realizan periódicas visitas con el objeto de dar mayor impulso a las primeras actividades aeronáuticas del valle.

LOS PRIMEROS ALUMNOS

Uno de los primeros socios del Club Aéreo fue el actual presidente, Alberto Cousiño Quiñes de León, que es, al mismo tiempo, uno de los alumnos más adelantados.

Las clases de vuelo son impartidas por el instructor del Club Aéreo de La Serena, Teodoro Hernández.

De recibir su diploma, el señor Cousiño sería el tercer piloto que tiene el valle. Los primeros son Felipe Neder Garip, cuyo primer aterrizaje en Elqui, efectuado en el año 1944, en un potrero de los alrededores, causó verdadera sensación entre los elquinos; y su hijo Sergio Neder Díaz, que continuamente viaja a su tierra natal piloteando su avión.

PRIMEROS PASOS

Al recordar a los primeros vecinos que se preocuparon de estas actividades, tenemos que volver a mencionar a Felipe Neder G., quien ya había interesado a los jóvenes en las prácticas de la aviación, pero que por falta de medios éstas no pudieron tener continuidad.

También hay que destacar a los numerosos vecinos que contribuyeron con aportes monetarios que, junto con la ayuda fiscal, hicieron posible la construcción de una pista de aterrizaje de 600 metros de largo por 30 de ancho. La acción continuada del Club Aéreo y del Comité Pro-Cancha, cuyos presidentes, Jaime Toro y Luis Martínez, demostraron una enorme actividad, fue determinante en las realizaciones posteriores.

TEMUCO:

Profesores universitarios piden un edificio para la U. Regional

TEMUCO.— La Asociación de Profesores Universitarios de esta ciudad, integrantes del cuerpo docente del Colegio Regional Universitario de Temuco, se entrevistó recientemente con los senadores Roberto Wachholtz, Alejandro Chelen y Galvarino Palacios, que estudiaron en Temuco los planes de reconstrucción del sur, exponiéndoles la necesidad de que dicho plantel, que se encuentra instalado provisionalmente en un pabellón del Liceo de Hombres, estrecho con el actual número de alumnos, vea iniciadas dentro del más breve plazo, las faenas de construcción del nuevo edificio del Colegio.

Para el efecto, ya el Senado aprobó la cesión de terrenos municipales, donados a dicho establecimiento.

El presidente de la Asociación, Roberto Balocchi, que se hizo acompañar por los dirigentes Carlos Rojo, Víctor Sáez y C. Iturra, informó a los parlamentarios que el Colegio Universitario de Temuco inició sus funciones en abril pasado, con una matrícula de 170 alumnos, repartidos en las especialidades de pedagogía en inglés, castellano y matemáticas, y en un curso de formación de maestros primarios, y que el próximo año habrá nuevas especialidades, y se iniciarán varias carreras cortas, con lo cual, según cálculos aproximados, la matrícula se elevará a más de setecientos alumnos, sin considerar la posible afluencia de jóvenes de las zonas devastadas por los últimos fenómenos sísmicos.

De esta manera, la Asociación de Profesores Universitarios reafirmó su petición ante la comisión parlamentaria de la Cámara Alta, para que se considere la situación del Colegio Universitario de Temuco, de la Universidad de Chile, en los planes de reconstrucción del sur. (F. ALVEAR, Corresponsal).

INFORMACIONES DE CURICO

NO SUPRIMIRAN CARGO DE EDUCACION

CURICO.— No se suprimirá la Inspección Departamental de Educación de Malaquito, con asiento en Licantén. Así lo ha comunicado oficialmente el Ministerio de Educación al Intendente de la provincia, Guillermo Porcile R.

La supresión del cargo se iba a efectuar junto con el traslado a otro departamento del Director Departamental de Educación en Malaquito, Ismael Maturana, quien se desempeña en el cargo desde hace varios años.

El Director Departamental debe recorrer a caballo decenas de kilómetros para imponerse de las necesidades de las escuelas bajo su jurisdicción. Teniendo en cuenta la importancia de esta labor, el Intendente de la provincia, Guillermo Porcile, realizó activas gestiones ante el Ministerio, para que se mantuviera el cargo.

DONACION PARA PLAZA LUIS CRUZ

CURICO.— Un hermoso gesto ha constituido la valiosa donación hecha por el conocido vecino, Genaro Silanes, consistente en una magnífica placa de bronce, de 40 por 64 centímetros, con la inscripción de Plaza Luis Cruz, 1743-1960, y grabación del escudo, de Lorenzo Labra. Esta placa fue entregada al Alcalde, Jacinto Valenzuela B., para que sea colocada en la plazuela Luis Cruz, donde se construirá un monolito con este objeto, para inaugurarlo el 9 ó 10 de julio, fecha de la celebración de la Batalla de La Concepción, en la que tuvo una valiente participación el héroe curicano Luis Cruz Martínez.

La plazuela lleva el nombre de este héroe, y se ha erigido allí un imponente monumento en su memoria, como un homenaje de la ciudad de Curicó. (MERINO BUSTOS, Corresponsal).

LOS CERRILLOS.— Los vecinos de la Plaza "Buzeta", han hecho llegar a las autoridades comunales su protesta por el estado en que se encuentra este paseo público, que se ha convertido prácticamente en un basural. Al mismo tiempo, una delegación de vecinos acordó solicitar que el sector Buzeta sea incorporado a la comuna de Maipú. En el grabado, un aspecto de la Plaza.

Empresa de Agua Potable de Santiago

PROPUESTAS PUBLICAS

Se solicitan propuestas públicas para la provisión de los artículos y materiales que se indican:

Grupo N.o 1: "Herramientas y artículos de mercería", 29 de julio de 1960, a las 15.30 horas.

Grupo N.o 2: "Pinturas y barnices", 18 de julio de 1960, a las 15.30 horas.

Grupo N.o 3: "Uniformes", 15 de julio de 1960, a las 16.15 horas.

Grupo N.o 4: "Goma y artículos de goma", 19 de julio de 1960, a las 15.30 horas.

Grupo N.o 5: "Materiales de fundición de bronce", 18 de julio de 1960, a las 16.15 horas.

Grupo N.o 6: "Fierro laminado y aceros especiales", 19 de julio de 1960, a las 16.15 horas.

Grupo N.o 7: "Artículos eléctricos", 22 de julio de 1960, a las 15.30 horas.

Grupo N.o 8: "Artículos de aseo", 15 de julio de 1960, a las 15.30 horas.

Grupo N.o 9: "Lubricantes", 22 de julio de 1960, a las 16.15 horas.

Grupo N.o 13: "Alambre de bronce, bronce laminado, bronce free cutting y plomo en planchas", 25 de julio de 1960, a las 15.30 horas.

Las propuestas se abrirán en las fechas señaladas, en la oficina del jefe de la Sección Materiales y Transportes, Avda. Bulnes N.o 129, 5.o piso. Bases y antecedentes, en esta misma oficina.

IMPRESIONES

LIBROS,
FOLLETOS
Y REVISTAS

TALLERES GRAFICOS

LA NACION

AGUSTINAS 1269

increíble
LIQUIDACION
semestral

Jamás se vendió tan barato... en ALMACENES Paris

blanco

FRAZADAS de lana, en color grisón para una plaza $ 2.500

SERVILLETAS tela vasca, en inmenso surtido de colores, tamaño 35x35 centímetros, al increíble precio de $ 60

FUNDAS almohada en el mejor tocuyo crudo, con ancha basta, para 1 plaza $ 380

TOALLAS afelpadas, de gran absorbencia, tamaño 45x80 centímetros $ 390

PAÑALES de lienzo, tipo gasa, muy absorbentes y durables, tamaño 80x80 cms. $ 290

menaje

BRASO chico $ 130

BRASO grande $ 195

CUCHILLO Val St. Lambert $ 1.750

CUCHARAS de mesa, alpaca plateada cada una $ 690

CUCHARAS de postre, alpaca plateada cada una $ 580

TENEDOR de mesa, alpaca plateada cada uno $ 690

TENEDOR de postre, alpaca plateada cada uno $ 580

eléctrico

AMPOLLETAS $ 290

PLANCHA Electrón $ 6.700

LAMPARA de sobremesa desde $ 4.500

últimos días

catres

COLCHON en fino coty listado $ 9.600

ALMOHADAS de gran calidad $ 2.600

SOBRECAMAS muy abrigadoras y de mucha duración Colores variados $ 4.900

VELO de seda, de primera calidad, completamente lavable, para cortinas rectas y de estilo $ 1.200

COBRECAMAS de Chenile, en amplia gama de colores. Medida 175x265 centímetros $ 8.500

tapicería

perfumería

JABON PARIS en cuatro ricos aromas: lavanda, pino, lila y colonia, cada uno $ 240

COLONIA Especial PARIS, envase de 1/4 litro $ 390

DESODORANTE Etiquet y Arrid $ 350

CREMA Triocel grande, en sus tres tipos: cutis seco, limpieza y base $ 940

ALMACENES Paris
Alameda y San Antonio

Un "santo" feliz...

con los 120 mil escudos

ENTERO Eº 10,00
VIGESIMO Eº 0,50

Polla JULIO 10 1960

Sinfónica con Radio Sociedad Nacional de Minería C. B. 106 para oír los Boletines con los resultados del Sorteo. a las 8. 9. 10. 11 y 12 horas.

Agente General de Propaganda: Rose Valdés de Contin

Tres ases en las DOS PROVINCIAS: Ravera - Velasco y Ortiz

Se anticipa que caerán todos los records establecidos hasta la fecha.— Las autoridades automovilísticas anuncian la carrera para el 24 del presente mes.— Se estima que participarán 25 máquinas.— Como entrada a la emocionante carrera se disputará una prueba de carrozados.

NEMESIO RAVERA, el más regular de nuestros volantes en los últimos tiempos, será uno de los favoritos en "las Dos Provincias". Esta foto recuerda su iniciación en el automovilismo

Activamente se están preparando los ases de nuestro automovilismo para participar en la próxima competencia automovilística de Fórmula Chilena, en la ya mencionada prueba de "Las Dos Provincias", o sea, Santiago y Valparaíso.

A través de los diversos pueblos por los que pasa la carrera, tales como Calera, Quillota, Limache, Quilpué, Viña, Casablanca y Curacaví, entre otros, hay inusitado entusiasmo por ver el paso de los corredores. Mientras tanto, en Santiago, se trabaja en forma entusiasta en la preparación de las máquinas y se adivina un duelo sensacional entre aquellos pilotos que a través de varias competencias han demostrado poseer los motores más potentes, tales como Nemesio Ravera, Bartolomé Ortiz y Eugenio Velasco, este último reciente ganador del circuito "Los Dominicos", y que arrebató en forma sensacional el triunfo a Nemesio Ravera que había punteado en 13 circuitos y que al entrar en trompo a la salida de una curva, dio oportunidad a Velasco para entrar de líder en la penúltima vuelta y lograr el triunfo por escasos metros. Por otra parte, Ortiz no estuvo en esa oportunidad a la altura de sus pergaminos y debió ceder ante los nombrados, más que nada, por una pequeña falla en su máquina y espera con mucho optimismo la realización de esta prueba para cobrar desquite.

Del resto de los competidores, es muy poco lo que se puede decir, dado que sus máquinas no están a la altura de los nombrados y sólo corren a base de empuje y corazón, salvo uno o dos que podrían entrar a terciar con probabilidades de éxito, como el caso de Papín Jaras, Ballac o Videla. De todas maneras, la presencia de los nombrados, es ya un anticipo de un duelo de velocidad y emoción y existe la seguridad que una vez más caerán todos los records establecidos hasta la fecha en los diversos tramos de la ruta.

Ases de Antaño.

FRANCISCO CREMER, llamado en nuestro medio "El Pibe", fue un hombre entusiasta del automovilismo, anecdótico y pintoresco. Participó en muchas carreras y aunque nunca logró una victoria, suyo conquistarse las simpatías de la hinchada. Un trágico accidente del tránsito le costó la vida y murió con "las botas puestas" dentro de su coche de carrera

SUSPENDIDOS SALVOCONDUCTOS DESDE TEMUCO AL SUR

Según nuestras informaciones, durante la presente semana, no se dará salvoconducto alguno, a los automovilistas que lo soliciten para viajar desde Temuco al Sur.

En la semana pasada, hubo total restricción de estos permisos.

La tensa situación reinante en el Sur, con motivo del desborde del Riñihue, ha obligado a las autoridades a tomar todas las medidas preventivas para evitar cualquier accidente.

AUTOMOVILISMO

VEHICULOS MOTORIZADOS Y EL MOMENTO ACTUAL

Interesantes declaraciones hace a LA NACION, sobre este problema el presidente de la ACCIA, señor Manuel Barahona Vargas.

El actual régimen de importación de vehículos motorizados parece estar permitiendo el normal abastecimiento de las necesidades del país, existiendo, por fin, la posibilidad de llenar el déficit que venimos sufriendo desde hace mucho en materia de transporte caminero.

La industrialización, la producción minera, forestal o agropecuaria, no pueden aumentar si no se soluciona oportunamente el problema del transporte. El Gobierno ha tenido en esta materia una clara visión al reducir gradualmente las trabas que encarecían, y casi diríamos impedían, la importación de camiones. En la actualidad estos vehículos gozan de un régimen que podríamos llamar, prácticamente, normal.

No ocurre lo mismo, sin embargo, con los furgones y las camionetas, que se encuentran aún fuertemente gravados, a pesar de haber sido algo mejoradas las condiciones de importación de estas últimas.

En un régimen normalizado, son éstos, elementos complementarios del transporte, tan útiles y necesarios como cualesquiera otros. Los furgones, sean grandes o pequeños, se encuentran de tal modo recargados, que su costo se eleva a cerca de dos y media veces su valor CIF. Creemos que se hace necesaria una revisión de esta materia.

En lo que respecta a los automóviles, se hace preciso analizar previamente la posición psicológica de los chilenos frente al problema. Es común, todavía, encontrar quienes piensan que el automóvil es un lujo. En el mundo occidental son muy escasos los países que aparenten oficialmente, si se toma en cuenta su política al respecto, aceptar la absurda afirmación de que hoy en día el automóvil pueda ser considerado un artículo de lujo.

Sin simplificar fundamentalmente el sistema de importación que imperó en algunos períodos del Gobierno anterior, en la actualidad se ha hecho posible la importación en una forma regular.

LA IMPORTACION

El hecho de haber estado suspendida la importación durante largos períodos, hizo que desde julio hasta diciembre del año pasado se notara gran interés en la adquisición de automóviles. A esto han contribuido evidentemente diversas causas, siendo la más importante la escasez del "parking" chileno. No es ajena tampoco a este hecho la experiencia de ocasiones anteriores, en las cuales, después de permanecer abierta por unos pocos meses, la importación era bruscamente suspendida o impedida mediante fuertes gravámenes.

A partir de diciembre último el volumen de importación ha ido disminuyendo, en forma que nos permite suponer que el mercado está regularizado o en vías de llegarlo a estar. La sensación de seguridad, en lo que respecta a la estabilidad del cambio y a la durabilidad de la política de importación, ha hecho que los compradores solucionen su necesidad de automóviles de acuerdo a sus posibilidades, sin precipitarse a buscar un financiamiento oneroso, ante la posibilidad de que la importación se interrumpa o los precios sufran nuevas alzas.

Es de suponer que si la política actual de importación no sufre nuevos gravámenes o interrupciones, de aquí a fines del año se habrá llegado a una total normalización del mercado.

GRAVAMENES Y GABELAS

Es preciso, sin embargo, hacer notar que los gravámenes, impuestos y derechos que pesan sobre los automóviles, son todavía muy excesivos. El proceso de la industria automovilística en el mundo, a través de más de cincuenta años, ha permitido perfeccionarla en tal grado, que se considera al automóvil como el producto manufacturado más económico. No hay, en efecto, ninguna otra mercadería de la complejidad, acabado, comodidad y eficiencia del automóvil, que tenga un costo comparativamente más bajo. Ahora bien, los gravámenes imperantes en nuestro país hacen subir su costo en cuatro veces.

consideraciones sobre la amplia gama de la industria y el comercio, de actividades que se desarrollan y fortalecen como derivación de una circulación normal, y un "parking" creciente, proporcional al mejoramiento económico y al aumento de la población.

Un Momento Señor

¿Qué es en su vida, un momento, señor? ¿Nada, verdad? Sin embargo, cuántas veces, por no desperdiciar un instante, Ud. se ha hecho el sordo al pedido de auxilio de un automovilista, abandonado en el camino? ¿No ha pensado Ud. que su ayuda puede serle útil y salvarlo de una situación difícil?

Muchas veces no se trata de nada más que una llave, un pequeño empujón, o uno o dos litros de gasolina para llegar a la bomba cercana.

¿A Ud. le agradaría, que nadie le socorriera? Le gustaría estar horas de horas en un camino haciendo inutilmente señas a los coches que pasan junto a Ud. sin que nadie se detenga. Verdad, que no?

Si es así, sea solidario en la ruta. Ofrezca sus servicios y sacrifique ese momento que puede ser de mucha utilidad para otro.

No se olvide: hoy por tí... mañana por mí.

NEUMATICOS
CAMARAS
BATERIAS

GENERAL INSA

con un vasto plan de ventas a 10 meses plazo

SINGULAR Plan de Financiamiento mediante el BANCO NACIONAL DEL TRABAJO sin ninguna tramitación para usted

Pase a consultarnos sin compromiso, sobre neumáticos y cámaras para automóviles, camiones, micros, tractores etc.

Servicio Tecnico de BATERIAS NEUMATICOS VULCANIZACION RECAUCHAJE

HECTOR HURTADO UNDURRAGA
CONCESIONARIO AUTORIZADO
2293 - TEL. 66159 Casi esq. CUMMING

NEUMATICOS
"US ROYAL"
TELAS NYLON TUBELESS
Todas medidas para automóviles, camiones, etc.
ARTURO PRAT 30 - SANTIAGO

ANTONIO MUZA MENDEZ
AUTOMOVILES
Alameda Bernardo O'Higgins 1929
Teléfono 64306

Lubricantes AMALIE
NEUMATICOS • REPUESTOS • ACCESORIOS para AUTOMOVILES, CAMIONES Y TRACTORES.
STOCK PERMANENTE
IMPORTADORA HERMAN GASTELLU S.A.C.
Alameda 1850 Tel. 82465-Stgo

CALEFACCIONES

Universales con o sin Defroster, para auto o camión
CADENAS
Para barro, nieve, etc., en varias medidas
OJOS DE GATO
Reflectantes de gran alcance, para todo vehículo
GATAS
PARACHOQUES
Tipo trípode; seguras, sencillas y prácticas.
PISOS DE GOMA
Interiores delanteros, traseros y de maleta, varios tipos
ESPEJOS RETROVISORES
Interiores para Citronetas, etc., y laterales para todo coche
FAROL PORTA PATENTE
Cromados tipo Universal todo coche, especial para Citronetas
TAPAS ESTANQUE
Cremadas contra robos; variado surtido
CARLOS A. DE PEÑA P.
AVENIDA BERNARDO O'HIGGINS N.o 351

CONSEJO NACIONAL DE SEGURIDAD CHILE

Participe Ud. en todo trabajo tendiente a organizar cada Consejo Provincial de Seguridad. ¡Tome Ud. la iniciativa, y convenza a sus amigos para participar en tan altruista tarea!

Pida informes a Consejo Nacional de Seguridad; casilla 2058, SANTIAGO.

REMIENDOS
Talleres Gráficos
"LA NACION"
Agustinas 1269

SOLUCIONADO SU PROBLEMA DE LOCOMOCION.
Vuele con un
MOTOCOUPE "MESSERSCHMITT"

Comodidad
Rapidez
Economía y
Seguridad

Precio total al contado E° 1.500, todo incluído. Precio con facilidades E° 1.850, todo incluído, con sólo E° 500 de pie y 15 cuotas de E° 90, sin intereses

El viaje al trabajo, bajo radiante sol o lluvia torrencial, se hace mejor... con MESSERSCHMITT
SOCOCUPE LTDA.
General Bustamante 150 - Stgo.

S. A. Playa Las Rocas de Santo Domingo

Autorizada por Decreto Supremo N.o 4.438, del 30 de diciembre de 1945 y modificada por Decreto N.o 740, del 12 de febrero de 1947. Y Decreto N.o 7.949, del 4 de noviembre de 1948.

BALANCE GENERAL

Período 1.o de julio de 1958 al 30 de junio de 1959

CAPITAL

AUTORIZADO	$ 12.810.000
SUSCRITO	12.810.000
PAGADO	12.810.000

ACTIVO

ACTIVO INMOVILIZADO			
Muebles y Enseres			$ 6.387
ACTIVO REALIZABLE			
Sitios y Terrenos Urbanizados	$ 11.683.529		
Terrenos sin Urbanizar	3.093.964	$ 14.777.493	
Inversiones		23.727.000	
Letras por Cobrar	$ 683.397		
Documentos vencidos	341.835	1.025.232	39.529.725
ACTIVO DISPONIBLE			
Caja Santiago			200.000
			$ 39.736.112
Pérdidas de años anteriores			4.077.288
			$ 43.975.680
Pérdidas del presente ejercicio			$ 162.280
SUMAS IGUALES			$ 43.975.680

PASIVO

PASIVO NO EXIGIBLE			
Capital (Acciones):			
Suscrito, Autorizado y Pagado 1.281 acc. de 10.000 c/u.			$ 12.810.000
PASIVO EXIGIBLE			
Directores por préstamos	$ 3.067.242		
Directores por Amortiz. e Intereses	8.583.583	$ 11.650.825	
Cuentas Corrientes-Acreedores		4.657.984	
Facturas por Pagar	134.133		
Municipalidad de Sto. Domingo	390.173		
Impuestos por Pagar	205.511		
Caja de Previsión de EE. PP.	266.791		
Soc. Inmobiliaria Prop. Sto. Dmgo.	8.256	1.004.864	17.313.673
PASIVO TRANSITORIO			
Provisiones Varias		$ 18.092.084	
Prominentes compradores de Sitios		759.923	18.852.007
SUMAS IGUALES			$ 43.975.680

CUENTAS DE ORDEN

ACCIONES EN GARANTIA	$ 70.000	GARANTIA DE DIRECTORES	$ 70.000
Soc. Inmobiliaria del Pacífico Ltda. Nuestro Crédito por su obligación para urbanizar Loteo "El Bosque" s/g. Escritura del 30-IX-55 en la Notaría Rafael Zaldívar Díaz.	4.950.000	**Loteo El Bosque** Urbanización.	4.950.000
	$ 5.020.000		$ 5.020.000

CUENTA DE PERDIDAS Y GANANCIAS

DEBE				HABER			
GASTOS GENERALES				**VENTA DE SITIOS**			
Sueldos y Leyes Sociales	$ 5.946.236			Terrenos sin urbanizar	$ 9.756.000		
Honorarios y Abogados	765.156			Sitios y Terrenos Urbanizados	19.981.438	$ 29.737.438	
Impuestos Transferencias	263.158			Menos: Costo de sitios y terr. vend.		9.140.770	$ 20.596.668
Teléfono	164.375			**Pérdida del presente ejercicio**			162.280
Gastos Notariales	65.708						
Impuesto Municipal	70.000						
Tramitaciones	30.000						
Arriendo Oficina	89.000						
Inscripción Escrituras	12.050						
Contabilidad	230.000						
Utiles de Escritorio	12.211						
Publicaciones y Varios	12.164	$ 7.660.058					
Provisiones:							
Para pavimentación	$ 4.067.084						
Para contribuciones	6.000.000						
Intereses Ctas. Direc.	3.000.000						
Intereses Caja Prev. EE. PP.	25.000	13.092.084					
Intereses y Descuentos		6.806	$ 20.758.948				
SUMAS IGUALES			$ 20.758.948	SUMAS IGUALES			$ 20.758.948

PEDRO VUSKOVIC SANSOEVIC
Contador Reg. N.o 2.195

EDUARDO TORRES DE LA FUENTE
Gerente

INFORME DE LOS INSPECTORES DE CUENTAS

HEMOS REVISADO EL BALANCE GENERAL AL 30 DE JUNIO DE 1959, que antecede, y confrontado con las partidas del Libro Mayor, encontrándolo conforme.

RENATO MARQUEZADO ORMAZABAL

JOSE SABIONCELLO HARACIC

Una "Miss" acaloró el ambiente subiéndose demasiado la falda

MIAMI BEACH, 3 (UPI).— Luego de un fin de semana de acaloradas palabras sobre una falda recogida, hoy comenzó oficialmente aquí, en medio de una babel femenina de idiomas, el fausto de Miss Universo.

El público dio su primer vistazo al casi centenar de bellezas de todo el planeta, incluida una joven estadounidense de color.

Las muchachas se preparan para un torneo que durará seis días. El viernes, en una ceremonia que será televisada para todos los Estados Unidos, se proclamará a la ganadora del certamen.

El altercado sobre la falda recogida se originó el sábado en la localidad veraniega de Silver Springs, en Florida Central, cuando un contingente de candidatas al título detuvo el ómnibus que las llevaba para tomar unas fotografías.

Un funcionario del balneario dijo que uno de sus fotógrafos estaba tomando placas de Miss Alemania, cuando "Miss Austria", sin que se la invitara, entró en el campo focal y, ubicándose a unos pasos de distancia, se levantó la falda".

Una dama de compañía que viajaba con las jóvenes dijo que no había sido así. "El fotógrafo", afirmó, le hizo levantarse la falda hasta los muslos".

Pero William B. Ray, director de Relaciones Públicas de la localidad veraniega, manifestó que su fotógrafo había negado el cargo de la dama de compañía y agregó que un funcionario había tenido que pedirle a una de las muchachas que se bajase la falda.

"Este es un lugar de veraneo para familias", dijo Ray. "Tuvimos que pedirle dos veces a Miss Austria que se bajase la falda. Nunca se han tomado fotos subidas de tono en Silver Springs".

Las jóvenes subieron nuevamente al ómnibus y reanudaron su camino a Miami Beach. Mientras lo hacían, Ray comentó que el Concurso de Miss Universo tenía por participantes a "un grupo de aficionadas".

Sorpresivamente concluyó el Festival de Jazz de Newport

Fanáticos convirtieron el elegante balneario en un basural. Fue necesaria la intervención de la Infantería de Marina, la Armada y la Guardia Nacional

NEWPORT, Rhode Island, 3.—(UPI).— El famoso Festival de Jazz de Newport, concluyó sorpresivamente hoy, como resultado de los disturbios causados anoche por miles de estudiantes que intentaron tomar por asalto el estadio de conciertos y dejaron a este pulcro balneario de millonarios y aristócratas convertido en un basural.

Por los menos 125 personas resultaron heridas, aunque ninguna de gravedad, durante las refriegas en las que miles de jóvenes, indignados con la policías disparándole latas y botellas de cerveza, botellas de whiskey y piedras. Fue necesaria la intervención de la infantería de marina, la Armada y la Guardia Nacional para poner fin a los desórdenes.

Unos 150 muchachos fueron arrestados. Todos ellos fueron luego puestos en libertad, sin cargos, excepto siete que fueron multados y uno que será sometido a proceso por agredir a la autoridad.

El septimo festival anual, resistido desde el principio por las orgullosas familias que han convertido a Newport en la crema de los bolnearios de la sociedad, debía haber continuado hasta mañana en la noche, pero el Concejo Municipal, reunido en sesión de emergencia mientras la policía y la Guardia Nacional patrullaban las calles, acordó cancelar las funciones de esta noche y mañana.

Este festival, que en él se presentan los músicos de jazz más famosos de Estados Unidos, atrae todos los años a miles de jóvenes de todo el país, en su mayoría vestidos con mucho descuido, para horror de la sociedad de Newport.

Toda la isla en que se encuentra Newport, en la Bahía de Narragansett, quedó hoy aislada del resto del Estado para impedir que más jóvenes llegaran a engrosar las filas de los revoltosos.

Los desórdenes de anoche comenzaron cuando 13.000 personas se deleitaban en el Estadio de Frebody Park con la música de Ray Charles y Dakota Staton, mientras otros diez mil daban rienda suelta a su descontento por no haber conseguido entrada.

La mitad de los reboltosos fue empujada hacia las playas en las que los jóvenes fanáticos del pazz duermen habitualmente al aire libre, pero para ello fue necesaria la intervención de la Guardia Nacional y de la Infantería de Marina. La otra mitad fue empujada hacia la parte céntrica, lejos del barrio de los millonarios, para no interrumpir el sueño de los aristócratas.

La cárcel de ésta, generalmente respetuosa de la ley, se llenó rápidamente, al punto de que pronto no quedó hueco para nadie más. La turba de estudiantes tuvo que ser dispersada con la ayuda de gases lacrimógenos, mangueras de agua o simplemente cargas de los atomóviles policiales.

Al terminar los desórdenes, en la madrugada, la ciudad era un mar de latas de cerveza, botellas quebradas, piedras y basuras.

Está prohibido en La Habana hablar de las explosiones

LA HABANA.— (Especial).— Los actos de terrorismo que aquí se están realizando constituyen un tema periodístico tabú. Hablar de ellos se considera contrarrevolucionario por parte del Gobierno de Fidel Castro. Recientemente, el 21 de junio, un grupo de reporteros y un camerámen de la estación de televisión CMQ, intentaron cubrir una explosión de poca monta, ocurrida en la esquina de las calles Domínguez y Catalina; fueron llevados inmediatamente a la oficina central del Departamento de Investigaciones del Ejército Revolucionario, donde se les dijo que estaban en libertad de publicar lo que quisieran; pero menos cualquier alusión o vista referente a la misma. Es decir, se podía mencionar las verduras, la sal, el aceite y el vinagre, pero no la ensalada.

Desgraciadamente para el Gobierno, por más totalitario que sea, el control que ejerce sobre las informaciones no lo libra de algunas molestias, más aun cuando se espera que una agencia oficial como Prensa Latina no cometa errores por su cuenta, antes de que las versiones de sus historias hayan sido aprobadas por la censura.

A raíz de que aquí han llegado algunos periódicos comunistas del continente, se ha podido saber de un despacho enviado por Prensa Latina, contando con lujo de detalles la explosión del polvorín de Punta Blanca, en el Cayo Cruz, bahía de La Habana, el 26 de junio. La difusión de esta historia no ha sido del agrado de los círculos del Gobierno, más aun si se considera la posibilidad de que el atentado criminal haya sido fraguado por elementos antifidelistas, y contra un sitio tan aislado y vigilado como Cayo Cruz.

Fidel Castro ordenó inmediatamente una investigación sobre lo ocurrido en el polvorín, no aceptando, tácitamente, la versión de Prensa Latina. La dictadura que sucede a la de Batista no quiere que el ejemplo cunda, más cuando los actos de terrorismo son cada vez más frecuentes. frecuentes.

Según se ha sabido, se le ha dado un buen tirón de orejas a Prensa Latina. La difusión de las informaciones sobre el sabotaje terrorista del polvorín, y su publicación por la prensa comunista del continente, podrán provocar una mayor contracción del turismo hacia Cuba. Nadie quiere hacer una peregrinación de placer si peligra morir sorpresivamente achicharrado por una explosión.

El terrorismo en Cuba está creando otro problema: las medidas de seguridad que hay que adoptar con los huéspedes oficiales. Se espera que ellas serán extremas con la anunciada visita de Nikita Khrushchev.

Nada se sabe aún de la investigación oficial ordenada por la explosión de Cayo Cruz. No se descarta la posibilidad de que, como en el caso del barco La Coubre, y para salir del paso, se diga, como siempre, que la responsabilidad es de Estados Unidos.

En el mes de los Santos
REGALOS LUMINOSOS
LAMPARAS DE COLGAR
LAMPARAS DE TODOS LOS PRECIOS
LAMPARAS DE VELADOR
LAMPARAS DE TODOS LOS ESTILOS
LAMPARAS DE SOBREMESA
ARRIMOS
LAMPARAS DE PIE
MESITAS
FAMELA
ahora con un amplio crédito
"SODILEC", EDIFICIO FAMELA
DAVILA 675 POR RECOLETA
Publicidad Lucho Arda

Importación de azúcar cubana a USA en manos de Eisenhower

EL PRESIDENTE TIENE AHORA PODER PARA DETENER O RESTRINGIR LOS EMBARQUES PROVENIENTES DE CUBA.

WASHINGTON, 3.—(UPI).— El Congreso, después de una impasse que había durado toda la noche, dio en las primeras horas de esta mañana poderes al Presidente Eisenhower para detener o restringir las importaciones de azúcar desde Cuba.

El Senado completó la acción legislativa sobre un proyecto de transacción poco antes de las 8.30 a. m., poniendo así fin a una encenada lucha entre el Senado y la Cámara de Representantes, sobre quién debería recibir el derecho de abastecer a los consumidores norteamericanos con los suministros de azúcar que dejaren de venir de Cuba.

La votación en el Senado fue de 32 contra 24.

La medida final de transacción fue elaborada poco antes de las cuatro de la madrugada por negociadores del Senado y de la Cámara, quienes tardaron más de una hora en llegar a acuerdo en una sesión a puertas cerradas en la oficina del presidente de la Cámara, Sam Rayburn.

La Cámara voceó su aprobación cuando rompía el alba, a las seis de la mañana, y luego continuaron en la sala esperando para ver si el Senado aceptaría la nueva fórmula.

Los legisladores, ansiosos por partir en unas vacaciones de cinco semanas, habían sido advertidos de que si abandonaban Washington antes de finiquitar la acción sobre esta medida legislativa, el Presidente Eisenhower convocaría al Congreso a sesión extraordinaria la próxima semana.

El Senado había estado en sesión más de 22 horas, y la Cámara, más de 20.

La fórmula de transacción extiende el programa azucarero del Gobierno por tres meses pasado la fecha de expiración del 31 de marzo de 1961; no habrá cambios en las cuotes existentes de colocación en el mercado, excepto que el Presidente estaría autorizado para detener los embarques desde Cuba, que es el principal abastecedor extranjero de azúcar de la nación.

La extensión del programa azucarero en esta forma elimina la necesidad del Congreso de tener que abordar nuevamente el asunto el próximo mes, asunto sobre el cual el Senado y la Cámara estuvieron atascados en una impasse desde que el Congreso se reunió el sábado al mediodía.

Todos los miembros del Senado y de la Cámara estaban de acuerdo en que el Presidente debía tener autoridad para detener los embarques de azúcar provenientes del régimen antinorteamericano de Fidel Castro en Cuba.

La impasse era sobre quién debería recibir la cuota que dejaría de cubrir Cuba. En esta lucha los productores norteamericanos de azúcar se enfrentaban con los abastecedores extranjeros y con aquellas refinerías norteamericanas que elaboran azúcar importada en bruto.

EN BUSCA DE OTROS MERCADOS

RIO DE JANEIRO, 3.—(UPI). — Fuentes informadas dijeron que Brasil puede suministrar a los Estados Unidos 200 mil toneladas de azúcar al año, más 700 mil en la primera mitad de 1961. Agregaron que, si se garantizara a Brasil un mercado estadounidense suficientemente amplio, aquel país podría enviar hasta tres millones de toneladas anuales a los Estados Unidos.

En su edición de ayer, el diario "O Estado", de Sao Paulo, afirma que los Estados Unidos están efectuando sondeos en Brasil para saber qué cantidades podría exportar este país en lo que resta de 1960. Dice el periódico que se trata de obtener información similar en México, Perú y la Argentina, naciones que cuentan con excedentes de azúcar y que desearían que los Estados Unidos les asignaran una cuota de importación.

Músicos con espíritu guerrero

OPORTO, Portugal, 3. (UPI).— Una banda de músicos, que caminaba por las montañas, descubrió que no sólo tenía que calmar a las bestias salvajes, sino que, además, había que darles duro a la cabeza.

Los miembros de la orquesta de Limoes caminaban por las montañas cerca de esta ciudad antes del amanecer para evitar el calor, cuando se toparon con una manada de lobos que merodeaban.

El director de la banda desplegó sus fuerzas, envió a los que portaban los instrumentos de bronce más pesados, a la vanguardia, y él mismo blandiendo su batuta, que pesaba cuatro onzas (un octavo de kilo), dirigió la carga gritando: "A ellos, muchachos".

Los músicos no sólo dispersaron a los lobos, sino que tomaron a uno de ellos prisionero y lo pasearon triunfantes por la aldea adonde habían sido invitados a tocar.

Sólo "al contado" vendería Venezuela su petróleo a Cuba

CARACAS, 3 (UPI).— Según declaración del Ministerio de Minas e Hidrocarburos, que apareció hoy en "Ultimas Noticias", no está dispuesta a suministrar petróleo a Cuba como no sea "en efectivo".

"Venezuela no firmará ningún convenio, por el cual recibiría a cambio de su petróleo regalías en productos cubanos", dijo un portavoz del Ministerio, refiriéndose a declaraciones hechas por el presidente del Instituto Petrolero de Cuba, Alfonso Gutiérrez, quien expresó confianza en que Cuba y Venezuela pudieran llegar a un acuerdo de trueque de petróleo por productos cubanos.

El portavoz del Ministerio de Minas e Hidrocarburos, agregó:

"Sea como fuere, si Cuba vuelve a recurrir al petróleo venezolano para reemplazar el petróleo soviético, Venezuela se lo venderá. Claro que dentro de una situación normal y no de emergencia, puesto que ese país ha dejado de ser cliente nuestro."

"Esa negociación —agregó el portavoz—, tiene que ser "en efectivo", pues nuestro país no va a realizar intercambio de petróleo por otros productos. Venezuela no está interesada en negociar su petróleo a base de trueques, y no lo hará ni con Cuba ni con ningún otro país que lo desee."

Aprovechan el sol de medianoche para buscar avión desaparecido

BODOE, Noruega, 3. (UPI).— Aviones norteamercianos aprovecharon el sol de medianoche para buscar durante la noche un avión a chorro desaparecido con una tripulación de seis hombres sobre la zona ártica.

El avión RB-47, de seis motores, desapareció el viernes en un vuelo de reconocimiento sobre la región del Polo Norte.

La búsqueda está dirigida ahora desde la base de la Fuerza Aérea noruega en Bodoe, y las autoridades explicaron que se realiza en forma continua, debido a que la luz diurna ahora prevalece las 24 horas del día en la zona ártica.

Siete aviones norteamericanos han realizado la búsqueda hasta ahora, en vuelos continuos de ocho a diez horas. Otros cinco deben llegar hoy de bases norteamericanas en Europa, Norte de Africa y el Medio Oriente.

Festival monumental en B. Aires para ayudar a los damnificados

BUENOS AIRES, 3. (UPI).— Virtualmente todas las grandes figuras argentinas y extranjeras de radio, teatro y televisión de este país, han comprometido su apoyo para el festival monumental que se realizará mañana en el Estadio Luna Park a beneficio de los damnificados por los sismos de Chile.

El precio de las entradas oscila entre 150 pesos para los lugares preferidos, y 3 pesos para las tribunas generales. La demanda de boletos ha sido tan intensa en los últimos días, descontándose un gran éxito.

Aspero ataque de Khrushchev al Canciller alemán K. Adenauer

MAUTHAUSEN, Austria, 3. Por Henry Shapiro.— Por segunda vez durante su actual visita a Austria el Primer Ministro soviético, Nikita Khrushchev, atacó hoy ásperamente al Canciller de Alemania occidental Konrad Adenauer.

En el curso de una ceremonia en memoria de las víctimas del campo de concentración nazi, otrora ubicado en esta localidad, Khrushchev dijo que la gente que ama la paz no puede quedarse tranquila cuando oye a Adenauer decir que "Dios mismo ha escogido al pueblo germano para salvar a Europa del comunismo".

"¿No suena esto al loco Hitler?" —preguntó Khrushchev.

Luego describió a Alemania occidental como un país donde "...las organizaciones democráticas están prohibidas... y se persigue a quienes luchan por la libertad", añadiendo que allí florecen los revanchistas y los neofascistas.

Refiriéndose al ex miembro del Gabinete de Adenauer, Theodor Oberlaender, dijo: "Hasta en el Gobierno de Alemania occidental se sientan personas como el bribón y criminal nazi Oberlaender".

Anoche, durante una reunión de la Sociedad Austro-Soviética, efectuada en Viena, Khrushchev atacó el "impudor político" de los "militaristas" de Alemania occidental.

Sólo unos 600 pobladores se habían congregado calmosamente en Ybbs-Persenbueg, continuando la atmósfera de fría cortesía que caracterizó el recibimiento de Khrushchev en Viena.

Acompañaban a Khrushchev los miembros de la comitiva soviética, incluidas su esposa y su hija Elena, y el Canciller Raab y otros altos funcionarios austríacos.

Una vez más la policía mantuvo a los periodistas a gran distancia, no permitiéndoles acercarse el estadista ruso.

28 artistas chilenos exponen en Lima

LIMA, 3 (UPI).— Está anunciada para esta semana la exposición de grabados chilenos en el Museo de las Artes, organizada por la Escuela Nacional de Bellas Artes y con el auspicio de la Embajada de Chile.

La exposición constará de ciento doce grabados de diversas técnicas, de veintiocho autores.

ESTABLECIMIENTOS INDUSTRIALES
Devoto y Vacarezza
LLEGO MANTECA "SWIFT"
$ 400 el kilo
LIBERTAD 1270 - FONOS 91657 - 95128

FABRICANTE DISTRIBUIDOR

DE LAS PRINCIPALES MUEBLERIAS DEL CENTRO. VENDE: LIVINGS MODERNOS DESDE 85 ESCUDOS. COMEDORES MODERNOS DESDE E° 180.—
FACILIDADES
SAN ISIDRO 379
Sábado abierto todo el día

OBRA Y REMIENDOS EN GENERAL
TALLERES GRAFICOS "LA NACION"
AGUSTINAS 1269

Eº 7 60 MENSUAL

otros grandes regalos en pequeñas cuotas

ESTUFAS
FACTOMET — Mensual E° 6.00
JUGUERAS
SINDELITA La Reina — Mensual E° 4.55
FAMELA Múltiple L-1 — Mensual E° 4.10
FAMELA Royal L 2 — Mensual E° 3.70
MOTOS
DUCATI — Mensual E° 42.00
BICICLETAS
ROAMER — Mensual E° 10.00
CIC — Mensual E° 7.00
CALENTADORES ELECTRICOS PARA CAMAS

ENCERADORAS
SINDELEN Trimatic — Mensual E° 6.60
SINDELEN Economatic — Mensual E° 5.50
ASPIRADORA FAMELA — Mensual E° 4.30
ENCERADORA ASPIRADORA FAMELA — Mensual E° 4.80
MAQUINAS DE AFEITAR
BRAUN — Mensual E° 4.40
ETASCO — Mensual E° 4.50
REFRIGERADORES
HUMBOLT — Mensual E° 27.00

RADIO CITY
ESTADO 64 Y 96
Dos Locales para servir a usted

6) ALIMENTACION Y AFINES

BANQUETES. CASAMIENTOS. Cócteles. Recepciones, etc. Atendemos a domicilio. Precios módicos. Moneda 720. Of. 612. Fono 380848.
(6) 9, 11, 13, 16, 18, 20, 23, 25, 27, 30 _6_ y 2, 4 _7_ P.

8) ANIMALES

VENDO conejos gigantes de Flandes. Carrera Pinto 1977, (Ñuñoa). (8) 4-VII P.

10) ARTICULOS PARA EL HOGAR

VENDO mantel de hilo, 12 servilletas bordado a mano 3.60x2.40, Mantel bordado a mano ein servilletas 2.30x1.80. Mantón de manila negro, kimono bordado, capa Skunak. Freire 91, San Bernardo. (10) 4-7 P.

15) ARRIENDOS OFRECEN

ARRIENDO departamento, personas trabajen fuera. Avda. España N.o 427. (15) 4-7 P.

Eº 120 ARRIENDO chalet, cerca Plaza Ñuñoa, cuatro dormitorios, garage, servicios, Dr. Johow 877. (15) 4-7 P.

OFREZCO pieza, amoblada, pensión, barrio alto, teléfono 462232. (15) 4-7 P.

23) BICICLETAS, MOTOS, ETC.

REPUESTOS legítimos Vespas, accesorios. Cienfuegos N.o 16. (23) 7-7 O.

BICICLETA equipada, teléfono N.o 373907. (23) 4-7 P.

24) BOMBEROS

CUERPO DE BOMBEROS DE ÑUÑOA. Cuarta Compañía. Bomba "Colectividad Arabe".— "Centinelas del Fuego y de la Patria".— Por orden del señor director, cito a sesión de Compañía extraordinaria para el día lunes 4 del presente, a las 22 horas, con primera citación; 22.05 horas, segunda citación. Tabla: Renuncias de los señores director, capitán, secretario, tesorero, teniente primero, teniente segundo, ayudante; elecciones a que hubiere lugar.— El secretario. (24) 4-7 O.

CUERPO DE BOMBEROS. QUINTA Normal, Primera Compañía.— De orden del señor director, cito a reunión de Compañía, para el lunes 4 del presente, a las 21.30 horas. Tabla: 1.o Aniversario, y 2.o Asuntos varios.— El secretario. (24) 4-7 O.

28) COMPRAVENTAS VARIAS

MINAS vendo, pertenencias mineras la zona más rica de Sierra Overa, departamento Taltal, hay cobre y oro. Tratar, San Nicolás N.o 1458. (28) 4-7 P.

30) CONSEJOS UTILES

CECILIA: mentalismo, naipe inglés. Consejos psicológicos. Paris 849, esquina Londres. (30) 8-VII P.

EL CENTRO mental Máxymo, resolverá sus problemas rápido y eficazmente. Atiende la profesora, Maiquela, en su gran yerbería modelo, Castro 17. (30) 5-7 P.

36) DINEROS, SOCIOS, PRESTAMOS

DINERO: Facilitamos desde Eº 1.000,00, con garantía hipotecaria. Consorcio Comercial de Chile, Ahumada 370, oficina 704. (36) 28-7 C.

INVERSIONISTAS: Coloquen su dinero totalmente garantizado en primera hipoteca, pagamos intereses anticipados. Sin ningún gasto capitalista. Consorcio Comercial de Chile, Ahumada 370, oficina N.o 704 (36) 28-7 C.

38) DOCUMENTOS EXTRAVIADOS

HABIENDOSE extraviado cheque Serie B. K. N.o 0006192, del Banco Crédito e Inversiones, Puente Alto, queda nulo por haberse dado el aviso correspondiente. (38) 5-7 P.

HABIENDOSE extraviado cheques serie AA-3 N.os 222173 al 222178 del Banco Nacional del Trabajo de Santiago, quedan nulos y sin valor por haberse dado el aviso correspondiente. (38) 4-VII P.

39) DOCUMENTOS EXTRAVIADOS

HABIENDOSE extraviado cheque N.o 1408489. Banco del Estado, Serie A. B. Suc. Recoleta, queda nulo, se dio aviso. (38) 4-7 P.

HABIENDOSE extraviado Vale Vista N.o 2099 de Tesorería Comunal de Santiago, a nombre de Miguel Amengual, queda nulo por haberse dado el aviso correspondiente. (38) 4-VII- P.

HABIENDOSE extraviado o hurtado cheque serie RA N.o 238689 del Banco de Chile (Sucursal Estación), queda sin ningún valor por haberse dado el aviso correspondiente. (38) 5-VII-P.

40) EDUCACION Y MEDIOS

DIAZ-GASCOGNE: Escuelas Politécnicas profesionales, fundadas 1914, reconocidas oficialmente Supremo Gobierno, matrícula abierta, contabilidad práctica, pedicuro, tejido máquina, cortador sastre, modas, corte, confección, moda infantil peluquería completa señoras, caballeros, niños, camisería. Enseñanza práctica rápida individual, diplomas profesionales. Internado femenino, alumnas provincias, establecimientos serios, prestigiados Chile extranjero, Unica dirección, Monjitas 341, fono 36856, casilla 2724. (40) 4-VII C.

MODAS, corte y confección. Cursos rápidos. Profesora especialista, alumnas confeccionan trajes primer mes. Clases diurnas, nocturnas. Diplomas válidos. Academia Nacional. Corte y Confección Rosas 1353. H|O. O.

EN 15 DIAS aprenda Dactilografía — En tres meses: Taquigrafía, Contabilidad, "Instituto Moderno", Amunátegui 267 (F. 88621. (40) 8-VII P.

PREPARAMOS en cuatro meses contadores auxiliares; dos meses Taquígrafos, tres semanas, Dactilógrafos. Instituto "Alonso Figueroa". Catedral 1257. (40) 8-VII P.

PELUQUERIA moderna, permanentes, cortador sastre, camisería, modas, diplomas, Academias "Excelsior", Catedral 1257. (40) 8-VII P.

SECRETARIAS taquígrafas, dactilógrafas, secretarias comerciales, redacción, taquigrafía, contabilidad, aritmética, escritura máquina, un mes, dos meses. Cursos diurnos, vespertinos. Instituto Contabilidad, fundado 1922, Santo Domingo 1030, fono 69595. (40) 31-7 P.

CURSOS RAPIDOS, Dactilografía, 15 días, un mes. Además, preparación comercial, comprenden: Redacción, Ortografía, Dactilografía, Aritmética, Puente 576, cuarto piso. (40) 7-7 P.

44) EMPLEOS BUSCAN

CHOFER experimentado —conducción, mantención— camión-automóvil, se ofrece, conocedor ruta Arica-Temuco. Referencias, antecedentes intachables. Yarur 1974, fono 94163. (44) 4-VII P.

46) EMPLEOS OFRECEN

NECESITO matrimonio sin niños, o uno, él mozo chófer, 40 años, recomendado, ella atender edificio departamento y todo servicio en un departamento. Casilla 1033. (46) 4-VII P.

NECESITO gásfiter para instalaciones sanitarias y reparaciones, y dos hojalateros para reparaciones de techos y canales. Sierra Bella 1470. (46) 4-VII P.

NECESITAMOS gásfiters y maestros especializados en reparaciones de artefactos domésticos marca "MADEMSA". Presentarse en Lord Cochrane 195, a contar del lunes 4 de julio, de 10 a 12 y de 16 a 18 horas. Llevar carnet certificado de antecedentes, libreta de S. S. S. y recomendaciones. (46) 12-VII P.

52) JOYAS, RELOJES, FANTASIAS

NOVIOS, compren sus argollas en la fábrica más antigua de Chile, Casa Sostin. Nueva York 66. H|O. O

58) LIBRERIAS Y UTILES

BOLETAS compraventas $ 160 talonarios dobles, Avda. Matta 1156. (58) 4-7 P.

60) MAQUINARIAS DIVERSAS

PARA EL CAMPO, vendo tijeras para esquilar ovejas a máquina, peines y cortantes, varios repuestos, una escopeta a repetición "Winchester", calibre 12. Tratar Freire 91, San Bernardo. (60) 4-7 P.

APARADORA Singer Industrial, con motor, nueva, vendo ocasión, Nataniel 136. Fono 69816. (60) 4-VII P.

DICK TRACY POR CHESTER GOULD

NUEVOS, VALIOSOS Y PRACTICOS REGALOS

DE LOS AVISOS ECONOMICOS DE "LA NACION"

DESDE HOY Y TODOS LOS DIAS PODRA UD. ELEGIR

Los Exquisitos Productos NESTLE

Crema - Leche Condensada - NESCAFE

No son muestras: SE TRATA DE TAMAÑOS DE VENTA CORRIENTE AL PUBLICO

Además, obsequiamos diariamente la excelente Revista mensual **"EN VIAJE"** DE LOS FERROCARRILES DEL ESTADO

Y seguimos también con las entradas a platea de los concurridos cines:

BAQUEDANO - O'HIGGINS - NACIONAL - SAN MARTIN

CONTINENTAL - ESMERALDA - PORTUGAL

Los Avisos Económicos de LA NACION le permiten elegir lo que más le agrade.

Siempre a $ 25 la palabra, SIN RECARGO LOS DOMINGOS, Y LUNES GRATIS, para los avisos ordenados los viernes y sábados.

63) MODAS, ELEGANCIA

CALCETINES de lana peinada, 3 pares $ 1.200, $ 1.500. García Reyes 428. (63) 16-7 P.

82) PERSONAS BUSCADAS

A DON OSCAR Valenzuela Contreras, se le necesita por su interés. Ahumada N.o 370, Of. 704. (82) 14-7 C.

A DON EDUARDO Correa Hudson, se le necesita por su interés. Ahumada 370, oficina 704. (82) 14-7 C.

83) PROPIEDADES VENDEN

VENDO GALPON especial para mueblería, con casa amplia 16x31, corriente industrial, servicio operarios, entrada autos. Tratar San Nicolás 1458. (83) 4-7 P.

VENDO SITIO 8 1|2x90, Lo Franco, calle Lazo de la Vega, locomoción a la puerta. Tratar, San Nicolás 1458. (83) 4-7 P.

85) RADIOS Y DISCOS

CHASSIS para radioelectrolas, Radios y radioelectrolas Omega, calidad suprema, pida una demostración sin compromiso a su distribuidor más próximo. Fabricantes Bonacic y Caro Ltda, María Auxiliadora 937, paradero 6 1|2, Gran Avenida, casilla 2749. (85) 31-7 P.

90) REMATES

MIGUEL HERRERA L., martillero rematará el veinte de julio, a las 11 horas, en el Aeropuerto "Los Cerrillos", un avión cuadrimotor "Douglas" DC-4, CC-caj. 0501. Por orden del Segundo Juzgado del Trabajo, en juicio "Caja Previsión Empleados Particulares con Soc. Transportes Aéreos "ALA" Ltda". (90) 6-7 P.

GUIA PROFESIONAL

ABOGADOS

SANCHEZ DEL POZO
Especialmente asuntos matrimoniales, posesiones efectivas, particiones. Moneda 1137, oficina 78, fono 80813. H|O C.

MANUEL CARTES
Divorcios, nulidades matrimonio, particiones, Huérfanos N.o 1294, oficina 42, teléfono 64559. H|O.

RAQUEL KOGAN B.
Abogado
Atiende toda clase de asuntos. Compañía 1048, fono 84844 Edificio Teatro Real. Atención 6 a 8 P. M. P.

MARCOS TOPAZ
Abogado
Convenios comerciales, prevención quiebras, cobro judicial, cheques, letras, asuntos criminales, sociedades, contratos, impuestos, Huérfanos 979, Of. 829, fono 89026, 11 a 1, 7 a 8. H|O C.

ELIAS NEGHME RODRIGUEZ
Juicios del trabajo y quiebras, Ahumada 131, oficina 318, teléfono 88387. H|O

ADRIAN MOLINA
Huérfanos 1294, Ofic. 42. Jubilaciones, desahucios, redacción contratos. H|O C.

MEDICOS

Dra. LUISA PACHECO PIZARRO
Médico-cirujano, señoras y niños Consultas de 15 a 18 horas Lord Cochrane 177, Fono 86762.

DR. MARKUS
MEDICINA GENERAL
RAYOS
Reumatismo — Corazón — Hígado — Riñón — Estómago. Agustinas 657. Departamento 13. Consulta 4-6. Fono 30646. 4-VIII P.

MEDICOS

Dr. IVAN VIDELA
Medicina interna
Consulta diaria de 4 a 6 P. M. Alameda Bdo. O'Higgins 2951 (frente al Portal Edwards). Fono 94881. H|O. C.

Dr. GASTON RAMIREZ
Piel, Manuel Rodriguez 56. Fono 68828. H|O C.

Dr. HERNAN DEL PINO
Enfermedades de niños
Consultas 2 a 4, Mac Iver 142, 2.o piso. Oficina 204 teléfono 393601. Martes, Jueves y Sábado. Pedir hora al fono 471009. H|O C.

ABDELKARIM DAVIS
Señoras, ginecología, sexología, siconeurosis. Consultas, 3—7. Huérfanos 2084. 10-7-6 G. P.

Dr. GORGEWSKY
Rayos X
Estómago, Hígado, Broncopulmonar, Diabetes, Pedregal 9 (393695) 2 a 6. 25-2 61.

DENTISTAS

Clínica Dental "Central": Prótesis inmediata. Trabajos urgentes. Reparaciones, Compañía 1068, Oficina N.o 1103, Teléfono 85702 30-7-60 G. P.

TECNICA DENTAL

"Rápido", soldaduras dentales: Placas dentales artificiales quebradas. Pasaje Agustín Edwards N.o 29, entrepiso N.o 111 (Ahumada 312). Teléfono 67378 30-7-60 G. P.

MATRONAS

SEÑORA PHERINY
Lord Cochrane 114. H|O C.

TERESA SANTANDER
Salvador Sanfuentes 2141. 21-8 G. P. M.

90) REMATES

TERCER JUZGADO CIVIL MAyor Cuantía. Remate. Audiencia del 22 presente, quince horas, se rematará propiedad calle Roberto Pretot sin número, inscrita a fojas 7344 N.o 12.146, Registro Propiedades 1948, Conservador Bienes Raíces Santiago, embargada autos ejecutivos Carlos Naudón de la Sotta con Carvallo Stagg Rafael. Mínimum será 5.500 escudos, pago contado. Boleta 550 escudos. Demás bases y antecedentes en Secretaría. Fernández, Secretario. (90) 1, 2, 3 y 4 _7_ P.

REMATE: ANTE QUINTO JUZgado Civil, Mayor Cuantía, Santiago, 25 julio 1960, 15 horas, rematárase departamento 32 F. Piso 3 Block, 1 edificio calle Mac Clure 1528. Mínimo subasta Eº 4.333, contado. Acompañar remate boleta 10 0/0 mínimo. Gastos cargo subastador. Más antecedentes juicio 84626, Héctor Saavedra con Raúl Pérez. Ejecutivo. Secretario. (90) 1, 2, 3, 4, _7_ P.

REMATE Judicial.— El 21 de julio en curso, a las 15 horas, ante señor Juez Quinto Juzgado Civil Mayor Cuantía, Bandera 342, en autos ejecutivos cobro de pesos, caratulados Ibarra con Lagos, se subastarán mejoras existentes calle Muñoz Gamero N.o 736 esquina Sur-Oriente, de Luis de la Peña, consistentes en casa habitación y local comercial y acciones y derechos para comprar a don Gregorio Nudman sitio 6, manzana B de calle Muñoz Gamero con Diagonal San Rafael, comuna Conchalí. Mínimo posturas 548 escudos. Boleta garantía 10 por ciento mínimo. Más antecedentes secretaría.— El secretario. (90) 7-VII P.

TERCER JUZGADO CIVIL MAyor Cuantía. Remate: Audiencia 22 del presente, quince horas, se rematará propiedad, calle Roberto Pretot sin número, inscrita a fojas 7344, N.o 12146, Registro Propiedades 1948, Conservador Bienes Raíces Santiago, embargada autos ejecutivos, Carlos Naudón de la Sota con Carvallo Stagg Rafael. Mínimo, será 4.500 escudos, pago contado. Boleta 450 escudos. Demás bases y antecedentes en secretaría.— Fernández, secretario. (90) 6-7 P.

REMATE.— Tercer Juzgado Civil Mayor Cuantía Santiago. Audiencia cinco julio 1960, quince horas. Traslaviña 1803, San Miguel, inscrita foja 207, número 341-1935, y foja 117, número 246-1943, "Conservador, Santiago. Mínimo, $ 2.194.900 ó Eº 2.194.90. Se pagará con 1.500.000 contado, saldo resultante un año fecha subasta, interés 15 por ciento y 18 por ciento, caso mora. Boleta garantía, 10 por ciento mínimum. Más antecedentes, juicio "Arroyo con Valdés".— Fernández, secretario. (90) 4-7 P.

REMATE. ANTE SEGUNDO Juzgado Civil Santiago, Bandera 342, segundo piso, el catorce julio próximo, quince horas, rematarase propiedad raíz calle Estadio sin número, Comuna Quinta Normal, inscrita a fojas 5222 N.o 7524, Registro Propiedades año 1956, con mínimum de Eº 900, pagadero contado. Boleta 10 0/0 mínimum. Demás bases y antecedentes consultarlas en juicio "Saavedra Lidia con Valenzuela Ernesto". Secretario. (90) 1, 2, 4, 5 _7_ P.

90) REMATES

REMATE casimires.— Orden Sergio Morage, Puente 631, 4 al 9 julio, 11.30 y 18 horas. Germán Geell, Martillero Público. (90) 5-VII P.

92) SASTRERIA Y AFINES

CASIMIRES desde $ 1.950 el metro. Depósito directo de fábrica. Casa Salazar, Avenida Bernardo O'Higgins 2783, esquina Libertad.

SASTRERIA Salazar, caballeros niñas, extenso surtido, corte elegante. Precio incompetible. Avenida Bernardo O'Higgins número 2783, esquina Libertad. H|O. O.

102) JUDICIALES Y LEGALES

TERCER Juzgado Civil.— Quiebra Luis Genovese Poy.— Por resolución de fecha primero del presente, túvose por verificado extraordinariamente crédito de la sociedad "Jiménez y Garretón" por la suma total de cinco mil setecientos diecisiete escudos sesenta y un centésimos, provenientes de letras protestadas y cheque del fallido mencionado.— Fernández.— Secretario. (102) 6-VII P.

PRACTICARE ampliación inventario solemne bienes Carlos José Retamales del Campo, el 7 julio presente año, 16 horas, en mi oficina Bandera 342, ordenado resolución 1.o julio, expediente N.o 1359 del Primer Juzgado Civil Mayor Cuantía.— El secretario. (102) 6-VII P.

QUIEBRA: CRISTINA PEREZ Valdés de Ketels. Segundo Juzgado Civil Stgo., don Vladimir de Krouglik Oschevsky, comerciante, domiciliado, Ahumada N.o 161, verifica extraordinariamente crédito ascendente a $ 2.492.400. Primer otrosí, notificación avisos; segundo otrosí, se tenga presente. Juzgado proveyó: Santiago, mayo 30 de 1960. A lo principal, por verificado el crédito, notifíquese en forma legal; al primer otrosí, como se pide y al segundo, téngase presente. R. Garbarini, M. Puga. Lo que notificase a interesados.— Secretario. (102) 4-5 y 6-7 P.

QUINTO JUZGADO CIVIL MAYOR Cuantía. Pónese conocimiento parientes, Camel Allel Allel, ante este Tribunal, tramítase gestión sobre nombramiento curador sus bienes, fines artículo 475 Código Civil.— Secretario. (102) 4-5 y 6-7 P.

SENTENCIA CUARTO JUZGADO Civil Santiago, causa "Fisco-Congregación Padres Sacramentinos", fijó en $ 23.000.000 justiprecio y perjuicios inmueble expropiado calle Arturo Prat 531 esta ciudad. Notificó terceros interesados, fin hagan valer derechos dentro plazo legal.— Secretario. (102) 4 y 7-7 P.

EXTRACTO.— CON ESTA FECHA, el Juzgado de Letras de Talagante, declaró la muerte presunta y concedió posesión definitiva de los bienes de Manuela Soto Castañeda y de Simón Tapia Atabales; siendo heredera la hija legítima de los causantes, María Isabel Tapia Soto.

Practicaré inventario solemne el 9 de julio próximo, 11 horas. Talagante, 27 de junio 1960.— Cristina Sánz Albornoz, secretaria. (102) 4-7 P.

QUIEBRA: ENRIQUE SANDOVAL Velásquez. Segundo Juzgado Civil. Resolución 28 junio 1960, tuvo por agregado inventario confeccionado por Síndico.— Secretario. (102) 4-5 y 6-7 C.

EXTRACTO.— CON FECHA 27 DE junio año en curso, el Juzgado de Letras de Talagante concedió posesión efectiva de Ercilia Zamorano Zamora, a su hija natural Fresia Ibarra Zamorano.— Secretario. (102) 2-4 y 5-7 P.

EXTRACTO.— CON FECHA 4 DE junio, el Juzgado de Letras de Talagante concedió posesión efectiva de Julián Vera Abarca y María Gálvez Arredondo, a sus hijos María Mercedes y Luis Aurelio Vera Gálvez.— Cristina Sánz Albornoz, secretaria. (102) 2-4 y 5-7 P.

102) JUDICIALES Y LEGALES

SOLICITA merced de agua para regadío.— Señor Gobernador.— Emilio Jofré Rojas, empleado, por don Jaime Prohena Arias, según poder que adjunta, domiciliado en El Palqui de este departametno, a US. respetuosamente, digo: Que vengo en solicitar para mi mandante una Merced de Aguas Subterráneas para riego de terrenos agrícolas del fundo "Santa Rosa" de la comuna de Monte Patria, de este departamento, y del dominio del mandante, y conforme a los siguientes antecedentes: 1.o.— El origen de las aguas corresponde a napas subterráneas que corren por el subsuelo procedentes, al parecer, de vertientes que nacen y mueren dentro de la propiedad, y que son independientes del río Cogoti Huatulamé, el que queda a un kilómetro del pozo; son aguas descubiertas por sondajes hechos por la Sección Aguas Subterráneas de la Dirección de Riego. El pozo está ubicado en el patio de las casas del fundo Santa Rosa, en la ribera Norte, de la Quebrada Agueda de la Higuera, a cien metros al Oriente de la línea férrea longitudinal, en la parte que cruza el camino público el Sur de El Palqui, comuna de Mantepatria, departamento de Ovalle, provincia de Coquimbo. 2.o.— La cantidad de agua que se desea extraer es de veinticinco litros por segundo. 3.o.— Se destinará al regadío agrícola de 50 hectáreas de terreno. 4.o.— Se captará de las napas profundas de un pozo entubado, por medio de bomba accionada por motor Diessel y cañerías que llevarán las aguas a una altura que permita asegurar el riego a lo que actualmente está regado por el Canal del Tranque de Cogoti, sin que sea necesario imponer servidumbre. 5.o.— No hay servidumbre que solicitar. 6.o.— El caudal de 25 litros por segundo. 7.o.— No hay tomas de riego ya que el pozo está más alto que la red de regadío del río Huatulame. 8.o.— Esta merced es de carácter permanente y será de uso continuo. 9.o.— Se acompañan todos los documentos exigidos por el Código de Aguas. POR TANTO.— En mérito de lo expuesto y lo prescrito en los Arts. 22, 23, 257, 258, 259 y siguientes del Código de Aguas-Ley 9909, a US., pido se sirva tener por solicitada esta merced de aguas a nombre de mi mandante don Jaime Prohena Arias y, previos los trámites de rigor, concedérsela.— Ovalle, 27 de junio de 1960. Providencia N.o 82. Por presentada la solicitud de Merced de Agua que antecede, publíquese por tres veces dentro del plazo de 60 días en un diario de Santiago, en otro de la cabecera de la provincia, y en otro de esta localidad.— Anótese, comuníquese y publíquese. — Basilio Aracena Camposano, Gobernador. Francisco Rodríguez Castro, secretario. (102) 6-VII P.

JUZGADO CIVIL SAN MIGUEL. Concedió posesión efectiva herencia intestada Manuel Morales Iturra a hijos legítimos, María Magdalena, Rafael, Manuel Francisco, Leonor del Carmen, Juan Segundo, Norma Josefina y Rita Sonia Morales Jaña, sin perjuicio derechos cónyuge sobreviviente, María Magdalena Jaña González. Tramítase Arts. 40 a 44, ley 5.427.— Secretario. (102) 2 y 4-7 C.

JUZGADO CIVIL SAN MIGUEL. Concedió posesión efectiva herencia intestada Alberto Acuña Zúñiga, a hijos legítimos, Hernán Olegario, Octavio Clemente, Odett Elena, Carmen Ernestina Holanda y Feliciano Octavio Acuña Bellamy, sin perjuicio derechos cónyuge sobreviviente, Elena Bellamy Boucher. Parcticaré inventario solemne, ocho julio, catorce horas, en secretaría.— Secretario. (102) 2-4 y 5-7 C.

QUIEBRA: Manuel Coto y Luis Riquelme — Quinto Juzgado Civil.— Resolución 25 junio 1960, tuvo por ampliada nómina reconocidos crédito valista de Luis López por Eº 220.— Secretario. (102) 2-4-5-VII C.

QUINTO JUZGADO CIVIL. 6 ACtual, 15 horas, practicaré ampliación inventario solemne bienes, Aureliano Burr Sánchez, autos posesión efectiva.— Secretario. (102) 2-4 y 5-7 P.

QUINTO JUZGADO CIVIL CONcedió posesión efectiva herencia Hijinio Benjamín Collarte Martínez a herederas testamentarias, Hilda y Loreto Collarte.— Secretario. (102) 2-4 y 5-7 P.

JUZGADO CIVIL SAN MIGUEL. Concedió posesión efectiva herencia intestada, Teófila Patiño Ponce, a hijo legítimo, Arturo Alfonso Moreno Patiño.— Secretario. (102) 2-4 y 5-7 P.

REMATE JUDICIAL. EL 21 DE julio en curso, ante señor Juez Quinto Juzgado Civil Mayor Cuantía, Bandera 342, en autos ejecutivos cobro de pesos, caratulados Ibarra con Lagos, se subastarán mejoras existentes calle Muñoz Gamero N.o 736, esquina Sur-Oriente de Luis de la Peña, consistentes en casa habitación y local comercial y acciones y derechos para comprar a don Gregorio Nudman, sitio 6, manzana B, de calle Muñoz Gamero con diagonal San Rafael, Comuna Conchalí. Mínimo posturas Eº 548. Boleta garantía 10 0/0 mínimo. Más antecedentes Secretaría. El Secretario. (102) 1.o, 2, 4, y 5 _7_ P.

JUZGADO CIVIL SAN MIGUEL. Concedió posesión efectiva herencia intestada, Petronila Sura Telle, sin perjuicio derechos cónyuge sobreviviente, Ramón Cordero, al abrirse sucesión y posesión efectiva de éste último a hijos legítimos comunes, Gilberto, Urano, Nicasio, Celsa y Cecilia Cordero Sura.— Secretario. (102) 2-4 y 5-7 P.

NOTIFICACION. ANTE JUZGAdo Civil San Miguel presentóse César Frigerio Castaldi, abogado, domiciliado Huérfanos 1234, demandando ejecutivamente a José Batich Morales, comerciante, domiciliado El Solario 3484, San Miguel, para que pague deuda por E/ 2.600,00, más intereses y costas, provenientes de 2 cheques protestados acompañados al Tribunal. Siendo deuda líquida, actualmente exigible y no prescrita, pide se despache el respectivo mandamiento. En otrosíes señale para embargo camión "Mercedes Bengt" 1961, Motor 3502585, Patente YO-304 Cabina Cisterna, actualmente retenido por Síndico General Quiebras, a quien propone depositario definitivo. Pide también se notifique y requiera al demandado en domicilio registrado en el Banco. Juzgado proveyó: "San Miguel, 17 de junio 1960. A lo principal, despáchese; a los otrosíes 1.o y 2.o, téngase presente; al 3.o, no ha lugar atendido el mérito de los antecedentes y lo dispuesto por el artículo 443, inciso 2.o del C. de P. Civil y notifíquese en la forma prevenida en el Código citado para la primera notificación judicial. Cuantía Eº 2.600. Papel de Eº 0,04. N.o 31853. Por resolución 25 junio se ordenó notificar por avisos en extracto por 3 veces en "La Nación" y una vez en el "Diario Oficial", en forma legal. (102) 1.o, 2, 4 _7_ P.

NOTIFICACION. ANTE QUINTO Juzgado Civil Mayor Cuantía, Santiago, presentóse Jaime Silva Foncea, Egresado Derecho, domiciliado Huérfanos 979, demandando ejecutivamente José Picaza y Angel Romano Picaza, profesiones ignórase, domiciliados Arzobispo Subercaseaux 4029, Santiago, por $ 2.536.400 intereses, costas, según consta 14 letras acompañadas. Señala bienes embargo, designa depositario, pide custodia, designa abogado. Juzgado 21 marzo 1959 proveyó: Lo principal, despáchese, 1.o, 2.o, 4.o otrosíes, ténganse presentes; tercero, como se pide N.o 79397. Ramírez, Juez. Manterola, Secretario. No ubicándose demandados, previas averiguaciones, Juzgado 2 julio 1959, decreto notificación mediante cuatro avisos "La Nación", "La Libertad", correspondiente Diario Oficial. Consecuencia, notifíco, requiero pago por $ 2.586.400, demanda, dos José Romano Picaza y Angel Romano Picaza, interesas, costas. Secretario. (102) 1.o, 3, 4, 5 _7_ P.

QUIEBRA: Soc. Distribuidora Coquimbo Ltda. Cuarto Juzgado Civil.— Resolución 25 junio 1960, tuvo por ampliada nómina reconocidos crédito valista de Carlos Guerra por Eº 1.391.48.— Secretario.— (102) 2-4-5-VII C.

PRIMER JUZGADO CIVIL. RESolución 18 junio presente año, concedió con beneficio inventario, posesión efectiva herencia intestada Carmela Matta Blanco a Filomena María, Teresita del Niño Jesús, Enrique Ruperto, y María Soledad Urzúa Matta, sin perjuicio derechos cónyuge sobreviviente Luis Urzúa Silva. Practicaré inventario solemne 28 julio presente año, 16 horas, en mi oficina, Bandera 342. El Secretario. (102) 1.o, 2, 4 _7_ P.

PRIMER JUZGADO CIVIL MAyor Cuantía, concedió posesión efectiva herencia intestada, doña Zulema Maquieira Vildósola a hermana legítima Zenaida Maquieira Vildósola. (102) 1.o-2 y 4-7 P.

JUZGADO CIVIL SAN MIGUEL. Concedió posesión efectiva herencia intestada Carlos Arán Flores a hijos legítimos, Jorge, Félix, Florencio y Carlos Arán Quiñones sin perjuicio derechos cónyuge sobreviviente, Emma Quiñones. — Secretario. (102) 2-4 y 5-7 P.

IMPORTADORA Herman Castello S.A.C.

EXISTENCIA PERMANENTE DE TODA CLASE DE REPUESTOS Y ACCESORIOS PARA AUTOMOVILES, CAMIONES Y TRACTORES, NEUMATICOS Y LUBRICANTES

ALMACENES DE VENTA Y OFICINAS

ALAMEDA 1850 TEL. 82465

PROPUESTAS PUBLICAS

EL CONSEJO DE DEFENSA DEL NIÑO LLAMA A PROPUESTAS PUBLICAS PARA LA CONSTRUCCION DE SEIS CENTROS HOGARES EN LAS CIUDADES DE LOS ANGELES, TEMUCO, VALDIVIA, OSORNO, PUERTO MONTT Y CASTRO

Llámase a propuestas públicas para la construcción de seis Centros Hogares en las ciudades de Los Angeles, Temuco, Valdivia, Osorno, Puerto Montt y Castro, de acuerdo con las bases que proporcionará el Consejo. Cada Centro-Hogar tendrá una superficie edificada de 1.200 m2. aproximadamente. Las propuestas deberán ser presentadas por suma alzada y los proponentes podrán ofrecer cualquier sistema constructivo y podrán presentarse, además, por uno o más Centros Hogares. El Consejo se reserva la facultad de rechazar todas las propuestas. Será requisito principal para la aceptación de la propuesta el menor plazo que para la entrega asegure el proponente.

Las propuestas se abrirán el día 12 de julio, a las 15 horas, en Amunátegui N.o 109, de Santiago.

Bases, planos y antecedentes, solicitarlos en la Secretaría del Consejo, Amunátegui N.o 109, 2.o piso, Santiago.

OSCAR GAJARDO VILLARROEL
Presidente.

ARMADA DE CHILE

Ira. ZONA NAVAL
ARSENAL NAVAL (V.)

Propuesta Pública N.o 1-1960

SOLICITANSE PROPUESTAS PUBLICAS para la enajenación de los artículos existentes en el Almacén de Excluidos (Cargo 12) del ARSENAL NAVAL (V.).

HAY: 1 bote doble bancada, 1 camión "Ford" modelo 1949, 1 automóvil "Plymouth" modelo 1942, gran cantidad de artículos eléctricos, menaje de casa, sanitarios, herramientas, catres, 1 chalupa; motores eléctricos, máquinas de escribir y calcular, etc.

Esta Propuesta se abrirá en la oficina del Comandante del Arsenal Naval (V.), a las 15 horas del día 7 de julio de 1960.

BASES y antecedentes deben solicitarse en el Almacén de Excluidos del Arsenal Naval (V.).

Los artículos serán exhibidos los días 4, 5 y 6 de julio, de 14 a 17 horas.

EL COMANDANTE

UN BAILE DE GALA EN WASHINGTON A BENEFICIO DE CHILE

BAJO EL PATROCINIO del Embajador de Chile en Washington y señora de Müller, de la Directiva Nacional America-na y de los seis Capítulos del Area Metropolitana de Washington, de la Cruz Roja y de cincuenta y seis Embajadores extranjeros acreditados ante la Casa Blanca y sus respectivas esposas, se realizó el lunes pasado en Washington D. C., en la terraza del Shoreham Hotel, una de las más brillantes fiestas sociales de los últimos meses en la Unión: una comida y baile de gala en beneficio de las víctimas de la catástrofe del sur de Chile.

Más de 600 prominentes figuras del Gobierno, el Congreso, la diplomacia, la banca y la alta sociedad washingtoniana estuvieron presentes en ese baile, al que una de las damas asistentes calificó del más grande acontecimiento social "fuera de temporada" que se hubiera podido realizar en Washington.

"Con excepción del Presidente, todo el mundo está aquí esta noche", nos expresó la esposa de uno de los Embajadores europeos.

Y por cierto que tratándose del gran mundo social y oficial de Washington, así era.

ASISTENTES

EN LA NOMINA de los asistentes figuraban el Vicepresidente, Richard M. Nixon, y su esposa; el Subsecretario de Estado y señora de C. Douglas Dillon; el Secretario Asistente de Estado para los Asuntos Latinoamericanos, Mr. Roy Rubottom; el general Thomas White, Jefe del Estado Mayor de la Fuerza Aérea Norteamericana; el Decano del Cuerpo Diplomático, Embajador de Nicaragua, Excmo. señor Sevilla-Sicasa y señora; los Embajadores de El Salvador, Perú, Irlanda, Portugal, Bélgica, Cambodia, Indonesia, Ceylan, Viet-Nam, España, Italia, Islandia, Filipinas, Liberia, Marruecos, Túnez, Francia, Gran Bretaña, Ecuador, Suiza, Japón, Alemania Occidental, Noruega, Australia, Austria, Costa Rica, Suecia, Paraguay, Venezuela, China, Finlandia, Nepal, Grecia, Luxemburgo, Dinamarca, Haití, India, México, Canadá, la Federación Malaya, Pakistán, Tailandia, la República Dominicana, Brasil, Holanda, Burma, Israel, Argentina, Bolivia, Uruguay, Colombia, Panamá, Turquía, Guatemala, Corea, Nueva Zelandia, Cuba, Africa del Sur, y todos los Embajadores acreditados ante la Organización de Estados Americanos, acompañados, todos ellos, de sus respectivas señoras; Mr. Gardfiel I. Kass, presidente del Comité Organizador del baile, y señora de Kass; Mrs. Marylad McCormick, viuda del famoso coronel Robert R. McCormick, propietario de una de las más grandes cadenas de diarios y revistas de Chicago, y una serie de altas figuras de la sociedad de Washington y miembros del Congreso, cuyos nombres no recordamos.

EL BAILE

LA RECEPCION se inició a las 20.20 horas, con la llegada de los esposos Nixon a la terraza del Shoreham; continuó con una animada comida, un baile y un show excepcionalmente hermoso, en el que participaron la orquesta y los artistas del Shoreham; la banda de la Fuerza Aérea, que tocó los himnos nacionales de Chile y los Estados Unidos; un coro de cadetes del Ejército, que cantó entre otras canciones el "Ay, ay, ay,", de Osman Pérez Freire, y una exhibición de 20 violines tocando simultáneamente una serie de melodías especialmente seleccionadas para esa ocasión.

Sobre la terraza y frente al escenario donde tomó colocación la orquesta, la Guardia de Color de la Fuerza Aérea presentó honores a las banderas de Chile y los Estados Unidos.

COMENTARIOS DE PRENSA

"THE WASHINGTON POST", "The Evening Star" y "The Washington Daily News" destacaron con grandes caracteres, en sus ediciones del día siguiente, los diversos detalles de ese acontecimiento.

El primero de esos rotativos, en sus páginas sociales, dio seis columnas a una información escrita por Winzola McLendon, con un titular que decía: "Good Neighbor Gesture: Ball Benefits Stricken Chile", en la que destacaba las figuras de los esposos Müller junto al Vicepresidente Nixon.

Ruth Dean, de "The Evening Star", dio otras seis columnas a su información: "Red Cross Ball Helps Chileans". Y Evelyn Peyton Gordon, del "Washington Daily News", puso un gesto simpático en su reportaje de tres columnas, cuando destacó en el titular que una dama que no fue al baile fue la reina del mismo: "Lady Who Wasn't There Was Bell of The Ball".

Se refería a una señora que no pudiendo concurrir a la fiesta envió en forma anónima su aporte en beneficio de Chile: un cheque por 5.000 dólares.

18.000 DOLARES PARA CHILE

SOLO LA ENTREGA de los "tickets" de entrada arrojó una suma superior a los 18.000 dólares. La cuota mínima de adhesión eran 30 dólares por persona.

GRANDES FIGURAS

LAS FIGURAS CENTRALES de la recepción fueron, luego de los esposos Nixon, el Embajador Walter Müller y su esposa, y los esposos Kass.

El señor Kass fue el autor de la iniciativa de realizar este baile en beneficio de Chile y nos informó que tenía el propósito, si las circunstancias lo permitían, de promover iguales iniciativas en Nueva York, Chicago, Los Angeles, San Francisco y en todas las grandes ciudades norteamericanas.

Es uno de los mejores amigos con que cuenta nuestro país en Estados Unidos. Hombre de gran fortuna personal, vinculado a una de las más grandes firmas constructoras norteamericanas, a la edad de 69 años, se ha retirado del mundo de los negocios, para dedicarse, según su personal declaración, a practicar obras de caridad. Y en ese terreno, la catástrofe de Chile le ha brindado una magnífica oportunidad de demostrar su incansable dedicación a las obras de beneficencia.

UN GRAN DISCURSO

EL SEÑOR EDWARD BURLIN JR., en nombre de la Cruz Roja, pronunció algunas palabras para referirse al significado de la recepción, al iniciarse la misma, y luego presentó a nuestro Embajador, Walter Müller, para que éste a su vez se dirigiera a los asistentes.

El señor Müller habló durante 15 minutos, en lo que muchos calificaron de un gran discurso, absolutamente improvisado y en correctísimo inglés, en el que agradeció en su nombre y en el de su esposa, en el del Gobierno y el del pueblo de Chile, el gesto amigo de la Cruz Roja y de la sociedad washingtoniana, al reunirse en fiestas como ésas, para recaudar fondos para la ayuda a los damnificados de nuestro país.

En su discurso el Embajador agradeció también, públicamente, no sólo la ayuda financiera de las entidades privadas norteamericanas, de las iglesias de las distintas denominaciones y de tantas otras organizaciones norteamericanas que están en estos instantes recaudando fondos en favor de Chile, sino también la magnífica ayuda prestada por el propio Gobierno de Washington a nuestro país, en una magnitud tal que alcanza ya a varias decenas de millones de dólares.

NIXON Y LOS MULLER.— El Embajador de Chile en Washington, Walter Müller y su esposa, saludan al Vicepresidente Richard M. Nixon, a su llegada a la terraza del Shoreham Hotel, donde se efectuó el lunes pasado, un gran baile de la Cruz Roja, en beneficio de las víctimas del terremoto en nuestro país.

EL SUBSECRETARIO DE ESTADO.— Mr. y Mrs. C. Douglas Dillon, bailando en la fiesta realizada el lunes pasado en Washington D.C., a beneficio de Chile.

LAS PRIMERAS DAMAS DEL BAILE.— Mrs. Richard M. Nixon y la señora de Walter Müller, nuestro Embajador en Estados Unidos, conversan durante el baile de la Cruz Roja en Washington, a beneficio de las víctimas del terremoto en nuestro país.

ROY RUBOTTON.— Mr. Roy Rubotton, Secretario Asistente del Estado, baila con la esposa del Embajador de Turquía en Washington, durante la fiesta de la Cruz Roja

EL GENERAL WHITE.— El General Thomas White, Jefe del Staff superior de la Fuerza Aérea Norteamericana, escucha con atención las palabras de Mrs. Richard M. Nixon, durante la comida-baile celebrada el lunes último en el Shoreham Hotel de Washington, a beneficio de Chile.

NIXON Y KASS.— Garfiel I. Kass, magnate norteamericano que se dedica hoy a actividades caritativas, y a cuya iniciativa se debió la organización del baile de Washington, saluda al Vicepresidente Nixon, durante la recepción en el Shoreham Hotel.

MAGNATE DEL PERIODISMO.— La viuda del Coronel Robert R. McCormick, Mrs. Maryland McCormick, dueña de una de las más gigantescas cadenas de diarios norteamericanas, conversa con Mr. James Parks, durante la comida-baile del Shoreham Hotel, a beneficio de Chile.

GRAN Mundo POR E.B.V.

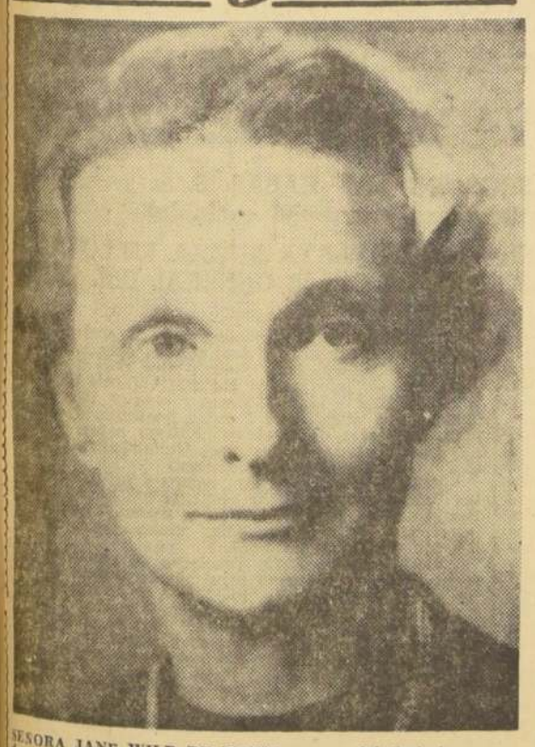

SEÑORA JANE WILD DE HOWE, esposa del Embajador de Estados Unidos en Chile, señor Walter Howe. La distinguida dama, en la actualidad, se encuentra en su país, acompañando a su marido, quien está activando la ayuda para los damnificados chilenos ante el Gobierno y pueblo norteamericanos.

Bodas de Oro Valenzuela - Vere

El distinguido matrimonio formado por el señor Oscar Valenzuela, y doña Luz Vere de Valenzuela, celebró ayer sus bodas de oro. En la fotografía tomada anoche del matrimonio, rodeado de sus hijas, en su residencia, aparecen, de izquierda a derecha: doña Isabel Valenzuela de Duval, doña Luz Vere de Valenzuela, don Oscar Valenzuela, y doña Luz Valenzuela de Bernales.

FABRICA DE SEDERIAS
"DIEZ DE JULIO"
Formidable liquidación de retazos y cortes de lanas

Lo que todas las damas esperaban, HOY LUNES 4, a las 9 horas, iniciamos la más fantástica liquidación de cortes y retazos de lanas, para trajes y abrigos a precios sin competencia.

HAY MILES DE CORTES DE LANAS
TODOS ARTICULOS DE LA MEJOR CALIDAD

Bouclé — Mohair
Astracanes — Tweed
Angoras — Vicuñas
Yersey — Terciopelos

Cortes de todos tamaños que podrán comprar a cualquier precio, sea la primera en hacer su compra y aprovechará esta colosal ocasión que le ofrecemos para comprar artículos buenos a precios de verdadera GANGA.

FABRICA DE SEDERIAS
"DIEZ DE JULIO"
Diez de Julio 536 — (Entre Carmen y Santa Rosa)

OFERTA DE LA SEMANA
MUFLON DE SEDA
COLORES UNIDOS — ANCHO 150 CMS.
$ 2.300.— Metro
Casas Duramas
Estado 232 - DEPOSITO OFICIAL

Cuide su Hígado tomando
Té Monte Santo
sabor muy agradable!
en la mañana...
en el almuerzo...
en la comida...
tome Ud.
Té Monte Santo
Pídalo en su Farmacia

CLUB HIPICO — Resultados GENERALES

PRIMERA CARRERA.— 1.300 METROS.— SEXTA SERIE.—

		G.	Pagaba
1.o	CONCILIADOR (7), 53; por Cockney y Canción de Amor del Stud G. M. C.; jinete J. Caro	4670	1,32
2.o	Bétulo (9-A), 49; A. Jaque	6160	1,00
3.o	West Cross (10), 51; F. Toro	12020	0,51
4.o	Townsend (9), 52; R. Montoya	—	1,00
5.o	Nevado (8), 52; O. Muñoz	4450	1,39
6.o	Juan Angel (11), 49; E. Peña	14300	0,43
7.o	Arbela (4), 54; P. Ulloa	9520	0,65
8.o	Doña Marlis (5), 54; G. Jorquera	3790	1,07
9.o	Block (3-A), 47; F. Arredondo	3350	1,84
10.o	Lomaso (1), 57; E. Araya	13950	0,44
11.o	Arcana (2), 55; J. Castro	5650	1,09
12.o	Emula (3), 55; H. Rivera	—	1,84
13.o	Samlet (12), 49; C. Sepúlveda	3680	1,68
14.o	Linyera (3-B), 47; G. Ayub	—	0,44
15.o	Norancol (1-A), 47; J. M. Aravena	—	0,44
		83520	

GANADA por 3 cuerpos y medio pescuezo; el cuarto a 2 1|2 y el quinto a medio cuerpo.
TIEMPO: 1.24.
PREPARADOR: V. Romo.
NO CORRIERON: Ventisquero, Pebetero y My Avril.
DIVIDENDOS: Ganador de Conciliador 1,32 escudos; a segundo Eº 0,40 y a placé 0,34 escudos; a segundo de la llave 9 Bétulo-Townsend Eº 0,57 y a placé 0,28, y a placé de West Cross Eº 0,19.

DESARROLLO:— En la partida tomó Conciliador el mando. Bétulo, Juan Angel y Nevado más atrás. Ultimo Townsend. En la recta el líder se distanció llegando al disco con facilidad. El segundo lugar fue muy disputado entre West Cross y Bétulo. 4.o Townsend, que corrió mucho a la llegada.

SEGUNDA CARRERA.— 1.300 METROS.— CONDICIONAL.—

		G.	Pagaba
1.o	FRENO (4), 55; por Faubourg y Frenada del señor Lyon del R. Jinete: L. Espinoza	19600	0,26
2.o	Molinero (7), 55; G. Jorquera	9220	0,55
3.o	Nino (8), 55; H. Pilar	16380	0,31
4.o	Phillipp (9), 55; O. Muñoz	620	8,11
5.o	Trocchus (12), 55; J. Escobar	8840	0,57
6.o	Latente (2-A), 51; G. Ayub	2380	2,11
7.o	Bravio (1), 51; R. Medel	2120	2,37
8.o	Sigiloso (1-A), 55; F. Flores	—	2,37
9.o	Juanito (6), 55; E. Araya	3130	1,61
10.o	Cristalino (2), 53; J. M. Aravena	—	2,11
11.o	Rol D'Amour (11), 55; F. Toro	2400	2,10
12.o	Fichero (3), 55; J. Castro	320	15,70
13.o	Plymouch (10), 55; R. Parodi	3020	1,57
		68030	

GANADA por medio pescuezo y cuatro cuerpos; el cuarto a 1 3|4 cuerpos; y el quinto a cabeza.
TIEMPO: 1.25.
PREPARADOR: C. Covarrubias.
NO CORRIO: Huamachuco.
DIVIDENDOS: Ganador de Freno Eº 0,26, a segundo Eº 0,21 y a placé Eº 0,13, a segundo de Molinero Eº 0,25 y a placé Eº 0,13, y a placé de Nino Eº 0,12.

DESARROLLO:— Freno, Nino, Juanito y Trocchus se ubicaron adelante. En la curva, por la parte interior, se agregó Molinero, elemento que a 300 metros estaba a dos cuerpos del líder Freno, que al final debió luchar mucho para mantener el lugar de privilegio.

TERCERA CARRERA.— 1.300 metros.— Condicional.

		G.	Pagaba
1.o	(10) Reviens, 55; por Westerland's Prince y French Dancer; del Stud Esmeralda; jinete, P. Flores	13220	
2.o	(6) Hilo de Oro, 55; A. Núñez	8100	0,69
3.o	(4) Big Dandy, 55; O. Olivares	2760	0,69
4.o	(8) Liebling, 51; R. Medel	2960	1,59
5.o	(5) Don Tolo, 55; O. Muñoz	10050	0,56
6.o	(11) Samovar, 55; S. Vera	7950	0,70
7.o	(3-A) El Barbieri, 55; J. Castro	1250	4,48
8.o	(7) Líbano, 54; C. Sepúlveda	15850	0,35
9.o	(9) Prejuicio, 55; J. Escobar	2470	2,27
10.o	(12) Sarajevo, 55; H. Pilar	7430	0,75
11.o	(2) Bamboo, 55; F. Ulloa	1790	3,13
12.o	(1) (3) Bendix, 51; G. Ayub	—	4,48
13.o	(1) Alaraco, 53; J. Espinoza	1810	3,09
14.o	(1-A) Rivotorto, 51; J. Trigo	—	3,09
		75640	

GANADA por pescuezo, y 1|2 cuerpo; el 4.o a 3 1|2 cuerpos, y el 5.o a 1 cuerpo.
Tiempo: 1.26.
Preparador, D. Soiomayor.
Corrieron todos.
DIVIDENDOS: ganador de Reviens, Eº 0,43, a segundo, 0,25 y a placé 0,18; a segundo de Hilo de Oro 0,51 y placé 0,25, y a placé de Big Dandy, 0,59.
DESARROLLO: Hilo de Oro salió al frente. Líbano, Liebling, Big Dandy, Samovar, más atrás. En la curva José Trigo, jinete de Rivotorto, perdió los estribos. A 400 metros, Liebling decayó, avanzó entonces Hilo de Oro y quedó libre al frente. Cuando se creía su triunfo seguro, Reviens atacó pegado a las barandas, sobrándole energías para "tirarse" hacia adentro — por detrás de Hilo de Oro— y sacarle media cabeza a éste.

CUARTA CARRERA.— 1.600 metros.— 5a. serie.

		G.	Pagaba
1.o	(4) SNOW BOY, 48; por Brazza y Snow Girl; del Stud Filibustero; jinete, J. Caro	7980	
2.o	(3) El Maltés, 49; D. Cerda	12460	0,26
3.o	(1) Polito Sur, 55; O. Muñoz	8090	0,40
4.o	(2) Balandro, 54; C. Sepúlveda	11480	0,28
5.o	(3) Solución, 46; R. Gatica	3640	0,88
		43650	

GANADA por pescuezo, y 3 1|2 cuerpos; el 4.o a 2 cuerpos, y el 5.o a 2 cuerpos.
Tiempo: 1.46.
Preparador, H. Cisternas.
Corrieron todos.
DIVIDENDOS: a ganador de Snow Boy, Eº 0,40 y a segundo 0,17, y a segundo de El Maltés 0,14. Esta carrera fue ganada por El Maltés que fue distanciado al segundo lugar.
DESARROLLO: El Maltés, Polito Sur, Balandro, Solución y Snow Boy fue la "hilera" que se vio al salir. En los 1.000 metros El Maltés quedó primero, seguido por Balandro. Al entrar a la recta se agregó a ellos Snow Boy. A 400 metros decayó Balandro, quedando al frente, entonces, El Maltés y Snow. En los metros finales El Maltés no fue hacia adentro no permitiendo al accionar libre de Snow Boy que cayó derrotado. Presentados los reclamos dieron ganador a Snow Boy.

QUINTA CARRERA.— 1.300 metros.— Condicional.

		G.	Pagaba
1.o	(7) GRINGO BRAVO, 55; por Ember y Whiplash; del Stud La Fortuna; jinete, E. Araya	30550	
2.o	(2) Camorrero, 55; F. Ulloa	4860	1,42
3.o	(4) El Cometa, 54; G. Jorquera	4860	1,42
4.o	(11) Rebenti, 55; O. Olivares	12740	0,54
5.o	(9) Limón Verde, 51; R. Medel	1190	5,80
6.o	(6) Evidente, 55; E. Salas	1020	6,77
7.o	(10) Nanau, 55; R. Parodi	9960	0,69
8.o	(1) Aborigen, 55; L. Espinosa	8480	0,81
9.o	(3) Chambeco, 55; H. Pilar	2570	2,69
10.o	(8) Latino, 55; A. Núñez	1480	4,68
11.o	(12) Yalosé, 55; J. Escobar	1280	5,35
12.o	(4-A) Puntiagudo, 53; E. Núñez	—	1,42
		93320	

GANADA por 1|2 cabeza, y 5 cuerpos; el 4.o a 2 cuerpos, y el 5.o a pescuezo.
Tiempo: 1.25 2|5.
Preparador, J. Fuentes.
No Corrió El Sheik.
DIVIDENDOS: ganador de Gringo Bravo, Eº 0,23, a segundo 0,14 y a placé 0,11; a segundo de Camorrero 0,18 y a placé 0,15, y a placé de la llave 4 El Cometa-Puntiagudo 0,24.
DESARROLLO.— Puntiagudo salió adelante, El Cometa, Limón Verde, Gringo Bravo más atrás. Ultimo, Rebenti. En la curva se abrió el grupo. Omar Olivares, entonces, cruzó la pista diagonalmente —"corte de pluma"— entrando de líder con Rebenti, que luego fue alcanzado por Gringo Bravo. A 250 metros, por la parte interior, cargó Camorrero, elemento que en los últimos metros animó bonita llegada con Gringo Bravo, que ganó estrechamente.

SEXTA CARRERA.— 1.600 metros.— 1a. serie.

		G.	Pagaba
1.o	PETENERA (2), 54 kilos; por Country Life y Pettykins; del stud Las Meneses; jinete: E. Araya	30500	0,26
2.o	Icha (6), 46; J. M. Aravena	18480	0,51
3.o	Black Bar (3), 51; A. Núñez	19070	0,42
4.o	Combatidor (4), 51; C. Sepúlveda	23910	0,33
5.o	Alarife (1), 58; L. Espinoza	7560	1,05
6.o	Leslie (5), 47; H. Pilar	11220	0,71
		107740	

GANADA por 1 1|2 y 1|2 cuerpo; el 4.o, a 2 cuerpos; y el 5.o, a 3 1|2 cuerpos.
Preparador: J. Cavieres.
Corrieron todos.
DIVIDENDOS: Ganador de Petenera, Eº 0,26, y a segundo, 0,13, y a segundo de Icha, 0,20.
DESARROLLO.— Icha tomó la punta. Le siguieron Black Bar, Petenera, Combatidor y Leslie. En la curva, Petenera pasó al frente. Los metros finales fueron cómodos para la conducida de Araya, que no tuvo serios rivales.

SEPTIMA CARRERA.— 1.300 metros.— 8a. serie.

		G.	Pagaba
1.o	THE DREAMER (8), 48 kilos; por Vicinity y Pesadilla; del stud Henkel; jinete: H. Pilar	46880	0,33
2.o	Symphonist, 51; L. G. Farmer	16520	0,91
3.o	Tronio (3), 53; E. Araya	62990	0,24
4.o	Praxiteles (7), 54; E. Saavedra	25320	0,60
5.o	El Rata (1), 57; R. Parodi	7520	2,00
6.o	Grande Chance (5), 51; A. Núñez	20280	0,74
7.o	El Simún (9), 46; M. Castillo	11520	1,31
8.o	Purey (4), 52; R. Montoya	6530	2,30
9.o	Utópico (2), 55; O. Olivares	6120	2,46
		203505	

GANADA por 1|2 cabeza y 3|4 de cuerpo; el 4.o, a 1 1|4, y el 5.o, a 1 3|4 cuerpo.
Tiempo: 1.24.
Preparador: A. Breque V.
Corrieron todos.
DIVIDENDOS: Ganador de The Dreamer, Eº 0,33, y a segundo, 0,20, y a segundo de Symphonist, 0,38.
DESARROLLO.— El Rata salió adelante. Tronio, Grande Chance, Purey, Praxiteles y Symphonist quedaron más atrás. Último, Utópico. El Rata se "tiró" por el centro de la pista; Tronio lo hizo por fuera. Encontró pista más firme este último y dominó a 850 metros. Cuando parecía que sería el ganador, se vio que avanzaba The Dreamer, que sin exigencias, a 200 se ubicó al frente. Allí, nadie pensó que la carrera tendría emoción; pero sucedió algo extraordinario. Faltando 100 metros, como impulsada por un motor, surgió Symphonist, que remató a cabeza de The Dreamer, que se llevó la victoria. Hubo pifias para el jinete de Symphonist.

CARRERA "A".— 1.200 metros.— Condicional.— Sin apuestas.

		G.	Pagaba
1.o	HEROINA (1), 54 kilos; por Mádara y Humareda; del stud La Candelaria; jinete: C. Pezoa		
2.o	Endwell (2), 50; A. Núñez		
3.o	Bettina (1-B), 50; G. Ayub		
4.o	Scota Passion (1-A), 54; J. Castro		
5.o	Miss Alassio (3), 50; R. Medel		

GANADA por 2 y 6 cuerpos.
Tiempo: 1.18.
Preparador: G. Urquidi.

OCTAVA CARRERA.— 1.100 metros.— Clásico.

		G.	Pagaba
1.o	ROYAL AFGHAN (8), 58 kilos; por Afghan II y Royal Maid; del stud Kangaroo; jinete: H. Pilar	20250	0,57
2.o	Rembrandt (6), 61; E. Araya	90210	0,19
3.o	Miss Suzy (11), 49; C. Sepúlveda	12570	1,31
4.o	Katamón (10), 52; I. Sandoval	58870	0,39
5.o	Submarino (7), 51; P. Ulloa	16330	1,03
6.o	Bully (9), 52; F. Toro	3700	6,23
7.o	Chacal (2), 61; J. Escobar	3980	4,22
8.o	Llegar y Llevar (5), 61; R. Montoya	6610	2,54
9.o	Calificador (1), 61; J. L. Silva	6580	2,55
		227200	

GANADA por 2 y 1 3|4 cuerpos; el 4.o, a pescuezo, y el 5.o, a 1 1|4 cuerpo.
Tiempo: 1.10 3|5.
Preparador: A. Breque.
No corrieron: Chevalier Philippe e Invasor.
DIVIDENDOS: Ganador de Royal Afghan, Eº 0,57, y a segundo, 0,19, y a segundo de Rembrandt, 0,14.

NOVENA CARRERA.— 1.300 METROS.— CUARTA SERIE.—

		G.	Pagaba
1.o	NORTE CHICO (7), 49; por Reluciente y Malva Rica del Stud Ovalle; jinete R. Gatica	10040	
2.o	Pisco Sour (6), 51; C. Pezoa	44390	0,46
3.o	El Carril (2), 56; O. Olivares	59860	0,34
4.o	Miss Chile (8), 49; S. Vera	28030	0,74
5.o	Póker (11), 45; J. Caro	31730	0,65
6.o	Ranieri (3), 55; G. Jorquera	5200	3,96
7.o	Escorito (10), 47; A. Núñez	14280	1,44
8.o	Cepal (9), 48; H. Pilar	44270	0,47
9.o	Novela (2-A), 51; M. Alquinta	—	0,34
10.o	La Asturiana (5), 53; F. Toro	29530	0,70
11.o	Quilandro (1), 58; E. Núñez	8330	2,47
12.o	Greenwich (4), 54; J. Espinoza	2800	7,36
		278460	

GANADA por pescuezo y 5 cuerpos; el cuarto a 3|4 cuerpo; y el quinto a 2 1|2 cuerpos.
TIEMPO: 1.25.
PREPARADOR: L. Espinoza.
CORRIERON TODOS.
DIVIDENDOS— Ganador de Norte Chico Eº 2,05 a segundo Eº 0,72; y a placé Eº 0,45; a segundo de Pisco Sour Eº 0,25, y a placé 0,17 escudos, y a placé de la llave 2 El Carril-Novela Eº 0,18.

DESARROLLO:— Novela y Norte Chico tomaron el mando. Ranieri a continuación yy más atrás Pisco Sour. Ultimos El Carril y Quilantro. En la curva Norte Chico se abrió; por breve instante perdió el primer lugar, pero ya a 350, era nuevamente el que señalaba el camino. Al final se defendió con energías de la carga de Pisco Sour.

DECIMA CARRERA.— 1.900 METROS.— TERCERA SERIE.—

		G.	Pagaba
1.o	BULE (2), 57; Hinderer y Billis del Stud Tiépolo; jinete R. Parodi	49740	
2.o	Don Felipe (3), 54; H. Pilar	55570	0,37
3.o	Marañento (10), 45; F. Arredondo	23420	0,88
4.o	Aristodemo (5), 53; E. Saavedra	40770	0,50
5.o	Lololino (9), 45; R. Gatica	34120	0,60
6.o	Legardere (7), 49; S. Vera	19710	1,04
7.o	Melania (6), 53; C. Pezoa	33900	0,61
8.o	Dabaibe (8), 48; C. Sepúlveda	20070	1,02
		277300	

GANADA por 4 y 1 cuerpos; el cuarto a 1 1|2 y el quinto a 5 cuerpos.
TIEMPO: 2.6.
PREPARADOR: L. Santos.
NO CORRIERON: Gaekwar, Quebrajado, y Misa Amores.
DIVIDENDO: Ganador de Bule Eº 0,41, y a segundo Eº 0,19; y a segundo de Don Felipe Eº 0,22.

DESARROLLO:— Dabaibé, Melania, Marañento, Lololino, Aristódemo, Bule, con Don Felipe, y Lagardere al fondo, se vieron en la largada. En la curva, Bule hizo corte diagonal a la pista. Allí tomó ventajas el pupilo de Santos, rematando su accionar con mucha facilidad sobre el resto del conjunto. Don Felipe, que llegó 2.o, avanzó mucho en los metros finales.

DECIMOPRIMERA CARRERA.— 1.300 metros 5a serie.—

		G.	Pagaba
1.o	(7_A) Mi Viejo, 50; por Golden Triumph y Tagarnina, del Stud Quinta Avenida. Jinete: G. Jorquera	14030	
2.o	(9) Padella, 50; E. Peña	33120	0,67
3.o	(10) Querubín, 49; J. M. Aravena	9040	2,46
4.o	(8) Tétrica, 51; F. Toro	32270	0,69
5.o	(4) Arapaho, 53; H. Pilar	62390	0,36
6.o	(12) Lady Montez, 46; J. Caro	26750	0,83
7.o	(6_B) Olímpic, 48; G. Ayub	22600	0,98
8.o	(6_A) Huxley, 51; R. Valenzuela	—	0,98
9.o	(5) Bi, 52; C. Pezoa	13640	11,63
10.o	(6) Binding, 51; M. Alquinta	—	0,98
11.o	(11) Maciza, 49; S. Vera	34180	0,65
12.o	(2) Bibi, 54; R. Parodi	11480	1,94
13.o	(1) Profana, 57; E. Saavedra	30080	0,74
14.o	(3) Pawnee, 54; C. Sepúlveda	11200	1,99
15.o	(7) Narigón, 51; E. Núñez	—	1,99
		300780	

Ganada por 2 1|2 cpos y cab.; el 4.o a ventaja apreciable y el 5.o a 1 cuerpo. TIEMPO: 1.25 2|5. Prep. D. Sandoval. No corrió Le Journal. DIV. ganador de la llave 7, Mi Viejo, Narigón Eº 1,50, a segundo 0,59 y a placé 0,40; a segundo de Padella Eº 0,41, y a placé 0,29; y a placé de Querubín Eº 0,74.
DESARROLLO: Pawnee tomó la punta al darse la largada. Mi Viejo quedó a continuación, viéndose más atrás Binding, Bibi y Tétrica. En la curva Mi Viejo fue sacado a la última línea, por allí, a 300 metros, pasó al frente llevándose una cómoda victoria sobre Padella y Querubín que corrieron mucho en los metros decisivos.

DECIMOSEGUNDA CARRERA.— 1.300 metros.— 5a. serie.

		G.	Pagaba
1.o	(7) Groenlandia, 52; por Ghirlandaio y Cañetina, del Stud Don Calixto. Jinete: C. Sepúlveda	37490	
2.o	(4) Moreno, 55; R. Parodi	57380	0,62
3.o	(11) Caribú, 46; F. Arredondo	34630	1,19
4.o	(6_A) Covadonga, 50; U. Gaete	89600	0,39
5.o	(6_B) French Arch, 47; Aravena	—	0,39
6.o	(6) Arlesienne, 52; R. Montoya	—	0,39
7.o	(10) Monje, 50; E. Peña	12430	2,84
8.o	(3_A) Airoso, 52; J. L. Silva	30510	1,16
9.o	(5) Inquisidor, 54; H. Salas	88590	0,40
10.o	(2) Fortísimo, 56; P. Flores	51910	0,57
11.o	(3) Balsamita, 55; I. Sandoval	—	1,16
12.o	(9) Farrero, 49; J. Caro	10220	3,46
13.o	(1) Palafox, 58; F. Toro	54440	0,65
		477200	

Ganada por 4 cuerpos y 1 1|2 cpos; el 4.o a 2 cpos; y el 5.o a 2 1|2 cpos. TIEMPO: 1.24. Prep.: R. Allen. No corrieron: La Buenaventura y Frutillana. DIV.: ganador de Groenlandia Eº 0,94, a segundo 0,44 y a placé 0,24; a segundo de Moreno Eº 0,26 y a placé 0,18; y a placé de Caribú Eº 0,22.
DESARROLLO: Groenlandia se ubicó cómodamente adelante. Moreno quedó tras ella, seguida, a su vez, por French Arch y Caribú. En la curva, Groenlandia fue sacada a la línea exterior, por allí, cómodamente, avanzó hasta el disco sin que nadie le apurara.

APRENDA
Electricidad en Automóviles.
CURSOS VESPERTINOS.
Atención: lunes a jueves en
Arturo Prat 770
de 19 a 21.30 horas.

MINISTERIO DE OBRAS PUBLICAS

Se avisa a los señores Contratistas que estén realizando trabajos de rehabilitación y mejoramiento de obras con motivo del sismo en cualquiera de las Direcciones del Ministerio, que deben presentar de inmediato los antecedentes para formular sus Estados de Pago por la obra ejecutada hasta el 15 de junio.

GRINGO BRAVO, con Enrique Araya, derrota estrechamente a Camorrero en una prueba condicional para potrillos de tres años. Obsérvese cómo el jinete del vencedor molesta a Pedro Ulloa. Tercero fue el Cometa. El ganador es un hijo de Ember y Whiplash, que prepara Jacinto Fuentes.

D. Cerda: suspensión de 25 días

Por incorrecciones con El Maltes

Resumen de la labor realizada por la Junta de Comisarios del Club Hípico:

MULTAS A JINETES:— A. Núñez, E. Peña, G. Ayub, y R. Montoya, 2 escudos; Héctor Pilar, 3 escudos; U. Gaete, S. Vera, J. M. Aravena y E. Araya, 5 escudos.

SUSPENSIONES A JINETES:— D. Cerda(25 días.

MULTAS A PREPARADORES:— V. Romo, 2 escudos.

SUSPENSIONES A CABALLOS:— Miss Amores y Pebetero, 10 días; La Buenaventura y Quebrajado, 15 días; Invasor, 20 días; Huxley, 21 días; y Ventisquero 30 días. Indultada, Endilgada.

PISTA No 1, barrosa (palizada interior a 9 metros y exterior a 4 metros).

PRIMERA CARRERA

Se multó en Eº 5 al jinete S. Vera, por excederse en más de 2 kilos para correr MAY AVRIL, ordenándose su retiro por no encontrarse otro jinete para conducirla. También se multó en Eº 2 al jinete Aurelio Núñez, por llegar atrasado a correr SAMLET, el cual fue conducido por C. Sepúlveda.

Reclamaron: Fernando Toro WEST CROSS contra A. Jaque BETULO, por huasquear a su caballo a 200 metros de la meta; H. Rivera EMULA contra Ernesto Peña, Juan Angel, por cargarlo en la salida. Se multó en Eº 2 a E. Peña, por no presentarse a la Junta. El primer reclamo sin comprobación.

Dio cuenta E. Araya LOMASO, que su caballo cambiaba de mano y se iba de punta en el curso de la carrera.

Se multó en Eº 2 al preparador Victorino Romo, por no presentarse a firmar las tarjetas del examen de sangre y saliva, respecto de su pensionista Conciliador.

SEGUNDA CARRERA

Dio cuenta J. M. Aravena CRISTALINO, que levantó la cabeza y se cargó al partir.

TERCERA CARRERA

Dio cuenta Julio Espinoza ALARACO que fue molestado entre dos competidores a poco de partir, hecho confirmado por el Juez respectivo.

CUARTA CARRERA

Reclamaron: Jorge Caro SNOW BOY, contra David Cerda EL MALTES, por cerrarlo a 700 metros de la meta y después cargarlo y huasquear a su animal en la cabeza; C. Sepúlveda BALANDRO, contra David Cerda, por cargarlo hacia adentro a 500 metros de la llegada. Con lo visto por los Comisarios y lo informado por el Juez de Cancha del sector se acordó alterar el orden pasando a primer lugar SNOW BOY y quedando en segundo puesto EL MALTES. Se suspendió por 25 días a David Cerda.

QUINTA CARRERA

Reclamaron: E. Araya GRINGO BRAVO, contra P. Ulloa CAMORRERO, y éste contra aquél, por cargarse mutuamente en los últimos 200 metros. Desestimados.

SEXTA CARRERA

Reclamaron: C. Sepúlveda COMBATIDOR, contra A. Núñez BLACK BAR, por cerrarlo a 400 metros de la meta; éste contra J. M. Aravena ICHA, por abrirlo a 500 etros de la meta. Se multó en Eº 5 al jinete J. M. Aravena, por ser el causante de estos contratiempos.

SEPTIMA CARRERA

Dio cuenta O. Olivares UTOPICO, que su caballo corrió mañoseando y se negó a emplearse.

OCTAVA CARRERA

Reclamaron: R. Montoya (LLEGAR Y LLEVAR) contra Carlos Sepúlveda (MISS SUZY) por cargarlo en la curva; éste contra E. Araya (REMBRANDT) por cargarlo en la curva; R. Montoya (LLEGAR Y LLEVAR) contra I. Sandoval (KATAMON) por cruzarlo a los 50 metros corridos. Se multó en 5 escudos al jinete Enrique Araya.

El juez de partida multó en 3 escudos al jinete Héctor Pilar, por demorar la partida.

NOVENA CARRERA

Dieron cuenta: Fernando Toro (LA ASTURIANA) que no le respondió y se iba de punta en el curso de la carrera; E. Núñez (QUILANTRO) que se retacó en los primeros 100 metros y que se negaba a correr y Héctor Pilar (CEPAL) que cumpliendo las instrucciones venía corriendo tercero o cuarto, y que en la recta no le respondió.

En vista de las declaraciones del jinete Héctor Pilar se llamó al preparador Pedro Briones para que explicara la performance de Cepal. Manifestó que no quedó conforme con la carrera de este animal y estima que su defección se puede atribuir a la mayor distancia, ya que Cepal se encuentra en muy buenas condiciones. Exhibió además, una gruesa suma de dinero jugada a este caballo.

Se presentó el preparador Romelio San Martín a exhibir una gruesa suma jugada a LA Asturiana, manifestando que estimaba que la yegua se desempeña mal en pista anormal.

Se llamó al preparador Fernando Jacial para que explicara la performance de QUILANTRO. Expresó que el caballo venía de reaparecida y que posiblemente extrañó la pista.

El juez de partida autorizó a ENDILGADA para correr desde el próximo domingo.

DECIMA CARRERA

Se autorizó el retiro de GAEKWAR, a petición de su preparador, en vista del mal estado de la cancha, y en atención a lo recomendado por el veterinario oficial.

Se multó en 2 escudos al jinete R. Montoya por excederse en el peso para correr LAGARDERE, el cual fue conducido por S. Vera.

UNDECIMA CARRERA

Se llamó al preparador Victorino Romo y al jinete R. Valenzuela para que explicaran la carrera y conducción de HUXLEY. El preparador manifestó que el caballo es indócil para correr y que no se le puede exigir debido a su temperamento. El jinete declaró que cumplió las instrucciones del preparador de correrlo levantado porque el caballo es muy pesado de cabeza. Se suspendió por 21 días a HUXLEY, por indócil reincidente para correr.

Se autorizó el retiro de LE JOURNAL, a petición de su preparador, en vista de la mala carrera de este animal el día 29 de junio en el Hipódromo Chile.

DUODECIMA CARRERA

Reclamó R. Montoya (ARLESIENNE) contra J. M. Aravena (FRENCH ARCH) por encerrarlo en la curva. Casual.

Se multó en 5 escudos al jinete U. Gaete (COVADONGA) por llegar con 1 kilo de exceso sobre su peso original.

Se notifica al preparador de AIROSO para que lo adiestre para partir, ya que en caso de reincidencia será suspendido.

Dijo D. Cerda: "El animal se cargaba solo"

Después que abandonó la Sala de Comisarios conversamos con David Cerda, jinete de El Maltés, ejemplar que fue relegado al segundo lugar, luego de vencer a Snów Boy en la cuarta carrera. El joven jinete palmeño comentó el incidente de esta manera:

"Durante toda la carrera mi caballo se venía cargando. Mientras más le pegaba, más se me cargaba. En la recta, me gritó mi rival y le dejé de pegar. Allí se me fue de "un viaje" hacia adentro. Yo no tengo ninguna culpa. El animal se cargaba solo".

Llegada de resbalones...

Algo raro pasó en los últimos metros de recorrido de la 5a. carrera. Araya, a la llegada hizo algo extraño que mucho llamó la atención. De regreso al pesaje, ambos jinetes, Pedro Ulloa (Camorrero) y Enrique Araya (Gringo Bravo), estamparon reclamo. Conversando, posteriormente, con ellos, nuestro diario captó lo siguiente:

ENRIQUE ARAYA: "Me dio dos o tres estrellones pocos metros antes de la meta. Mi caballo, frente a la galería se anduvo asustando del público. Se me fue de punta a la llegada".

PEDRO ULLOA: "Mi caballo se resbalaba. Nunca tuve intención de estrellarlo. Donde no se podía afirmar se iba contra el rival. No tuve mala intención".

La foto tomada por Hernán Castillo que publicamos en esta misma página, ahorra comentarios.

Sociedad Cooperativa Ferroviaria de Edificación la Fraternal Limitada

CITACION A JUNTA GENERAL EXTRAORDINARIA

En conformidad a los Estatutos de nuestra Sociedad, Art. 20 y las leyes vigentes, cita, para el domingo 10 de julio, a las 9.30 y 10 horas, en primera y segunda citación, respectivamente, con el número de socios que asista, para tratar lo siguiente:

TABLA:

1.o Lectura acta anterior.

2.o Votación para la disolución o continuación de la Sociedad Cooperativa.

Local, San Alfonso 775.

EL CONSEJO DE ADMINISTRACION

SANTIAGO, julio de 1960.

ECONOMICE AVISANDO EN "LA NACION"

CASA DE REMATES MANUEL BLANCO A.

TELEFONO 55286 — FUNDADA EN 1926 — AVENIDA BRASIL N.o 1480

LOS DIAS 6, 7 y 8 DE JULIO, A LAS 10.30 y LAS 15 HORAS

GRAN REMATE INDUSTRIAL EN VALPARAISO

POR ORDEN DE ASTILLEROS DE LAS HABAS S. A.
(Reducción de stocks de existencias y material excluido)

EN AVDA. ALTAMIRANO (ex Estadio Naval) Y EN PLAYA ANCHA, EN LOS GALPONES DE CALLE CAMILO HENRIQUEZ ESQ. DE CALLE GENERAL DEL CANTO
(A 2 cuadras del Hospital Naval)

Gran caldera horizontal tipo marino (se entrega probada hidráulicamente), con todos sus accesorios. Motor marino "Marna", nuevo, de 11 HP., con eje y hélice. Motor marino "Penta", usado, con eje y hélice. Dos tornos de precisión "Atlas", modelo TA136. Soldadoras y compresoras accionadas con motor a bencina. Terrajadora. Cizalla. Bombas de alimentación. Generador con motor a vapor. 80 toneladas de fierro fundido en piezas. 60 toneladas de fierro dulce. 20 toneladas de cadena de buque. Gran existencia de anclas, bitas, patecas, catalinas y tubos. Válvulas compuestas Crane. Cuatro motores Diesel, usados. Empaquetadura de asbesto nueva. Equipo completo para buzo. Plumas de madera. Gasógeno. Gran cantidad de herramientas de mano y neumáticos. Lámparas "Petromax". 31 planchas curvas de fierro para chimeneas. 4.500 FITTINGS ALEMANES "AF", galvanizados, nuevos, en gran surtido, en medidas de 1" a 6". 24 TONELADAS DE FIERRO REDONDO, nuevo, de 44 y 50 mm. 1¼" y 1¼" galvanizado. Alambre de púa y liso galvanizado. GRAN SURTIDO DE PERNOS NUEVOS y de remaches corrientes y de acero al manganeso. SULFATO DE NIQUEL. ZUNCHOS DE 1½, 2 y 2½". CHAPAS, PICAPORTES y BOCALLAVES. SANITARIOS. UNIONES IMPORTADAS de ½" para mangueras de aire. GRASERAS "STANFFER" GRASA "NEOSE" (composición para pegar tubos). ALQUITRAN de Suecia. SERRUCHOS CIRCULARES. PASTA PARA ESTAÑAR. PLANCHAS PERFORADAS PARA FILTROS. HIDROMETROS. SOLDADURA DE BRONCE. LUBRICADORES DE CILINDROS. 2.000 PLIEGOS DE PAPEL LIJA. BROCHAS PLANAS. MATERIAL ELECTRICO. UN MOTOR MARINO CHICO. MOTONETA "MONET", de 98 cm3., funcionando. EQUIPOS PARA SOLDAR A OXIGENO. DOS EQUIPOS COMPLETOS DE RADIOTRANSMISORES "CROSSLEY". UN BOTE SERENI. Caja de fondos. Calculadoras eléctricas y a mano. Máquinas de escribir IBM Electromatic. Tableros "National Cast", etc.

ORDEN DEL REMATE

MIERCOLES 6 - 10.30: Cañones cortos Mannesman. Estanques de fierro. Cantidad de piezas de fundido y dulce. Rieles Recauville. Lotes 1 al 95. (Estadio Naval.)

MIERCOLES 6 - 15: Tubos Mannesman hasta 2.50 metros. Motores, catalinas, patecas, bitas. 20 toneladas cadenas. 80 toneladas fierro fundido. 60 toneladas fierro dulce. Platinas, ángulos, doble T y U. 10 anclas. Hélices. Cigüeñales. Soldadoras y compresoras. Equipo de buzo. Motores eléctricos. Bote Sereni. Dos pangas. Chalupa pescadora. Caldero marino horizontal. (Lotes 96 al 248.)

JUEVES 7 - 10.30: Maderas y canales. Planchas calaminas con claraboyas. Bombas verticales y horizontales. Toneladas de remaches. Fittings negros y galvanizados. Cabrestantes. Gasógeno. Herramientas. Lotes 246 al 377. (Galpón Camilo Henríquez.)

JUEVES 7 - 15: Fitt

"Comparación" favorable para Royal Afghan y Rembrandt

La pupila de Augusto Breque se impuso al caballo de J. Cavieres y los "jóvenes" poco demostraron

La "experiencia" derrotó a la "juventud" en el clásico "Comparación" disputado en la pista del Club Hípico. Una vez más la nueva generación —esto sucede desde hace muchos años— quedó en ridículo en este evento que desde hace varias temporadas es ganado por elementos fogueados.

Ayer, una vez más, se dio esta "línea". Venció ahora Royal Afghan, hija de Afghan II, en Royal Maid, de 5 años, con larga campaña, que recibía, por razones de sexo, 3 kilos de los machos "mayores", y daba 6 a los potrillos nuevos y 9 a la única potranca joven que se animó a inscribirse. Los kilos que recibió le sirvieron mucho ya que en los metros finales no tuvo rivales que le apuraran.

La nueva generación no ha de sentirse muy tranquila si se toma en cuenta que en la segunda colocación arribó un elemento de seis años, que ayer demostró que va hacia abajo y que sus dolencias no le permiten una mejor actuación.

La tercera y cuarta colocación fue para la "guardia joven", que se hizo presente con Miss Suzy y Katamón, inferiores, por esta vez, y que en ningún momento pudieron ser capaces pese a recibir ventajas en el peso.

El otro elemento nuevo que se presentaba en este compromiso, Bully, remató en el sexto lugar y sólo fue adversario de cuidado en las primeras distancias, es decir, hasta la curva. Muchas caras de amargura dejó la disputa de este compromiso. Las encontramos lógicas si tomamos en cuenta que los elementos "experimentados" no eran ninguna maravilla. Ahí está el caso de Chacal, valor que por el momento vive sólo de los recuerdos; Submarino, que tiene una campaña muy sostenida y nada de extraordinaria, y Calificador, que el miércoles pasado corrió en 2ª serie, con 53 kilos y llegó ganando a sólo un rival.

La carrera de ayer, en los primeros metros, se disputó con Katamón y Royal Afghan adelante. Seguían al hijo de Roi d'Atout, Chacal, Bully y Submarino. Ultimos, Llegar y Llevar y Miss Suzy.

Al entrar a tierra derecha Katamón lo hizo por el centro de la pista y Royal Afghan buscó la línea exterior. Rembrandt cargó por los palos, seguido por Miss Suzy. En los 350 metros Rembrandt parecía que pasaría al frente; ello no aconteció ya que Royal Afghan, abierta, exigida por Héctor Pilar pasó con comodidad al lugar de privilegio, distanciándose hasta llegar al disco con 2 cuerpos sobre Rembrandt, que por uno tres cuartos postergaba a Miss Suzy; cuarto, Katamón, a pescuezo; quinto, Submarino, a uno un cuarto; sexto, Bully; séptimo, Chacal; octavo, Llegar y Llevar, y último, Calificador.

Tiempo: 1.10 3|5, para los 1.100 metros.

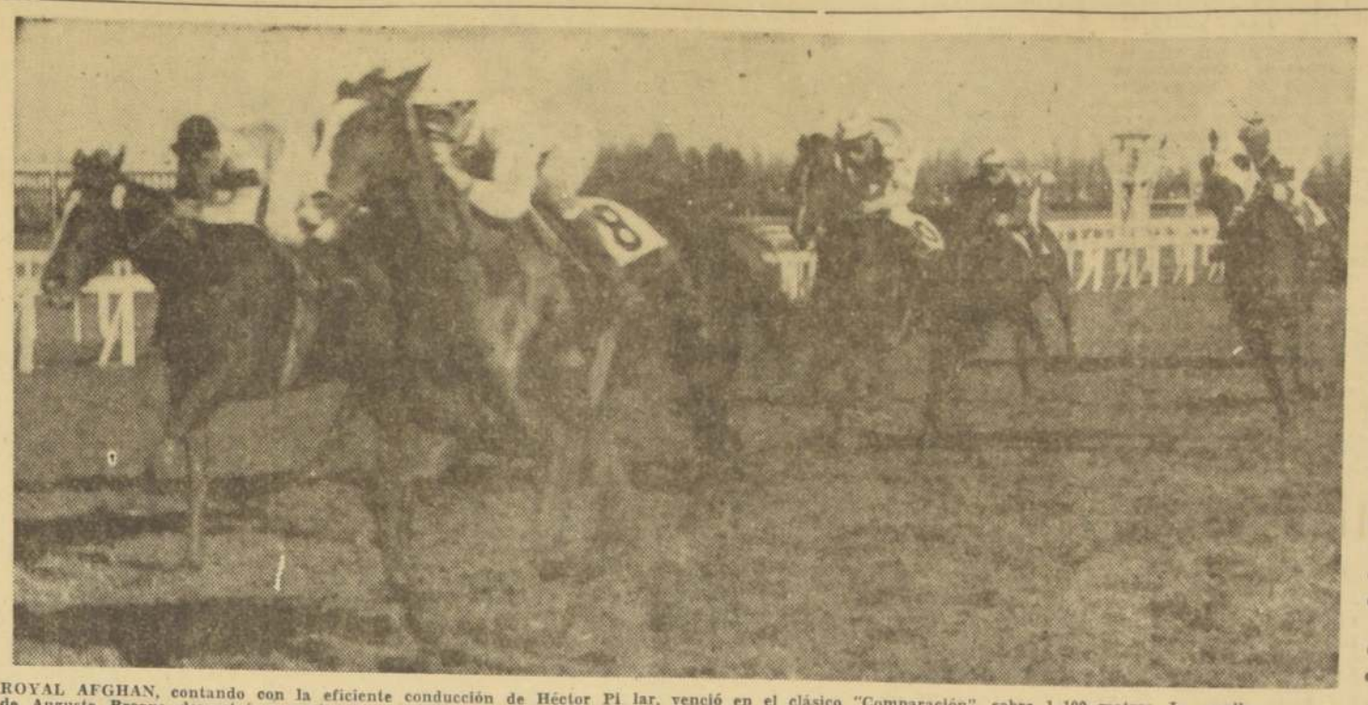

ROYAL AFGHAN, contando con la eficiente conducción de Héctor Pilar, venció en el clásico "Comparación", sobre 1.100 metros. La pupila de Augusto Breque demostró excepcionales condiciones para la pista barrosa, y derrotó a Rembrandt por 2 cuerpos, mientras que tercera llegó Miss Suzy, a uno y tres cuartos. Cuarto fue Katamón. La generación joven fracasó ante los más viejos.

SIN ANTEOJOS

- **ULISES GAETE** llegó con un kilo más con Covadonga, en la última carrera del Club Hípico, y por eso lo multaron. Linda manera de engordar en el camino. Debe haberse bajado en el café de la "Pepita"...
- **GROENLANDIA** ganó por 4 cuerpos, con facilidad.
  —"Fue un final frío", dijo alguien.
  —¡Y qué quiere!... Si es de Groenlandia no pensará en un final al rojo...
- **TODAS** las carreras del Hipódromo Chile fueron ganadas por caballos preparados en La Palma. Como esto ha sucedido en dos oportunidades seguidas, habría la posibilidad de que los caballos del Club Hípico vayan a Concepción.
  A lo mejor les va tan bien como a Habiloso...
- **TITULO** que se nos quedó en el tintero:
  "Freno frenó a sus rivales desde la partida".
- **ESTRELLONES**, agarrones y lamentaciones hubo entre Gringo Bravo y Camorrero.
  No podía ser de otra manera. ¡Con esos nombres!

Día de favoritos en Viña

El Heráldico en la mejor carrera

La reunión de ayer en el Valparaíso Sporting Club se caracterizó por el triunfo de los caballos favoritos, ya que los dividendos difícilmente superaron los 50 pesos.

En la prueba principal venció El Heráldico, preparado por Luis Alvarez B., en la distancia de 1.700 metros. Segunda fue Reina del Mar, y tercero, Tunuyán. Resultados generales a continuación:

PRIMERA CARRERA.— 1.400 metros.—
1.o Pachacha, 49, M. Vignolo .... $ 550
Placé 240
2.o Bandida 240
3.o Wotan 310
Corrieron todos.

SEGUNDA CARRERA.— 1.300 metros.—
1.o Cobertizo, 52, N. Bravo .... $ 490
Placé 170
2.o Prior 260
3.o Johannesburg 150
No corrió Langostino.

TERCERA CARRERA.— 1.300 metros.—
1.o Lindo Día, 52, S. Arellano .... $ 240
Placé 140
2.o Tequesquitengo 540
3.o Piduco 250
No corrió Bizantino.

CUARTA CARRERA.— 1.400 metros.—
1.o Portobello, 52, J. Gálvez .... $ 390
Placé 290
2.o Frívolo 450
3.o Voluntaria 320
Ganada por 2 1|2 cuerpos y pesc. Tiempo: 1.29 3|5. Corrieron todos. El ganador iba en corral con Tentempié.

QUINTA CARRERA.— 1.400 metros.—
1.o La Señoría, 51, R. Durán .... $ 330
Placé 190
2.o Payán 170
3.o Farnesino 450
Ganada por 2 y 2 cuerpos. Tiempo: 1.28 3|5. No corrió El Cartucho. El ganador iba en corral con Laberinto.

SEXTA CARRERA.— 1.400 metros.—
1.o Colón, 50, J. Cornejo .... $ 390
Placé 160
2.o Palmadito 240
3.o Laro 420
Ganada por 1 y 5 cuerpos. Tiempo: 1.27 1|5. Corrieron todos.

SEPTIMA CARRERA.— 1.400 metros.—
1.o Malditilla, 54 E. Muñoz .... $ 370
Placé 200
2.o Passepartout 190
3.o Soñador .... —
Ganada por 1|2 cuerpo y pesc. No corrió Nikita.

OCTAVA CARRERA.— 1.700 metros.—
1.o Heráldico, 52, S. Arellano .... $ 550
Placé 260
2.o Reina del Mar 390
3.o Tunuyán .... —
Ganada por 1|2 y 1|2 cuerpo. Tiempo: 1.46 4|5. No corrió Chateau D'If.

NOVENA CARRERA.— 1.400 metros.—
1.o Periquilla, 50, N. Bravo .... $ 310
Placé 160
2.o Báltica 270
3.o Aparecida 190
Ganada por 1 1|4 y 4 1|2 cuerpos. Tiempo: 1.27 1|5. Corrieron todos.

DECIMA CARRERA.— 1.400 metros.—
1.o Folklore, 54, S. Arellano .... $ 220
Placé 140
2.o Entusiasmo 200
3.o Austerlitz 190
Ganada por 1 cuerpo y 1|2 cabeza. Tiempo: 1.27. No corrieron Miss Devil y Eterolf.

MADEMSA
SERVICIO TECNICO DE REPARACIONES
Estufas. Cálifonts. Lavadoras. Cocinas. Enceradoras. Servicio a domicilio garantido.
IRARRAZAVAL 2374
Fono 460161
Vicuña Mackenna N.o 40
Teléfono 392915

CAJA DE CREDITO POPULAR
REMATES
SEMANA COMPRENDIDA ENTRE EL 3 Y EL 10 DE JULIO DE 1960. PRESTAMOS CONCEDIDOS EN NOVIEMBRE DE 1959, CON VENCIMIENTO EN MAYO DE 1960
Viernes 8, en la Sucursal N.o 2, Vicuña Mackenna N.o 200:
ALHAJAS Sucursal N.o 1, N.os 78.645 — 78.645
OBJETOS Sucursal N.o 1, N.os 51.341 — 52.951
ALHAJAS Sucursal N.o 2, N.os 247.561 — 252.179
OBJETOS Sucursal N.o 2, N.os 209.939 — 213.676
PIELES Sucursal N.o 2, N.os 3.801 — 3.852
EXHIBICION: El día anterior al remate.
RENOVACIONES: Sólo se admiten hasta el día anterior a la exhibición.
PAGO AL CONTADO — ENTREGA INMEDIATA

BANCO ESPAÑOL - CHILE
Junta General Ordinaria de Accionistas
Cítase a los señores accionistas a Junta General Ordinaria para el día 15 de julio en curso, a las 15.30 horas, en el local del Banco en esta ciudad, calle Blanco N.os 831 y 839.
VALPARAISO, 4 de julio de 1960.
EL VICEPRESIDENTE

CIERRE DEL REGISTRO DE ACCIONISTAS
Para los efectos de la celebración de la Junta General Ordinaria de Accionistas del 15 de julio de 1960, y a fin de determinar los accionistas que tengan derecho a gozar del dividendo de E° 0,015 neto por acción, que se distribuye: E° 0,007317 bruto, neto E° 0,006 y E° 0,009 por acción, de beneficios Abonos Ley 13.305, exento este último de los impuestos de Segunda Categoría, Complementario y Adicional a la Renta, para los señores accionistas, que se someterán a la aprobación de dicha Junta; el Registro de Transferencias de Acciones permanecerá cerrado desde el 4 al 15 de julio de 1960, ambas fechas inclusive.
VALPARAISO, 29 de junio de 1960.
EL GERENTE GENERAL

... MAS QUE UNA LLAMADA ...
DELICIA
PARA SUS OIDOS

CARILLON BITONAL
DE INMEDIATO ELIMINE EL TIMBRE Y REGALESE MELODIAS EN SU CASA Y OFICINA
DE FACIL INSTALACION EN EL COLOR QUE UD DESEE.
ECONOMICO DE ETERNA DURACION
VENTA:
EN LAS PRINCIPALES CASAS DEL RAMO Y ARTICULOS PARA EL HOGAR.

LA UNICA EN CHILE
Ahora,
CONSTRUCCION DIFERENTE
La nueva estufa a parafina
HEXIL
TIPO CALORIFIC ALEMANA
CON LLAMA AZUL SIN PRESION Y A MECHA
CARACTERISTICAS ESPECIALES
1.- RINDE 5 HORAS POR LITRO GRAN PODER CALORIFICO
2.- SIN HUMO NI OLOR
3.- SOLIDA Y DE ASPECTO DECORATIVO
4.- REPUESTO Y GARANTIA DE INDUSTRIA
5.- DISPONEMOS DE TODA CLASE DE REPUESTOS
MECHAS Y MICAS ALEMANAS Y SERVICIO TECNICO PARA REPARACIONES

TABLA METALICA ELECTRICA DE PLANCHAR HEXIL AUTOMATICA
ALTURA REGULABLE PLEGABLE DE ACERO LIVIANA CON ENCHUFES PARA LA PARED Y LA PLANCHA
DIRIJASE A NUESTRO SALON DE VENTAS
M. HEXIL R.
CAMPOAMOR 3150 TELEFONOS 496533-34 CASILLA 3378 STGO.
POR AV. HOLANDA ALTURA 3500 NUNOA

"PUEDE GANAR MUCHAS MAS"

Largamente aplaudido fue Héctor Pilar después de su triunfo con Royal Afghan en el Clásico "Comparación". La verdad es que se lo merecía el pequeño látigo, ya que estuvo admirable en su dirección. Se le notaba muy satisfecho cuando charlamos con él:

—Tuve mucha suerte, ya que corrí libre en la recta. La yegua se vio bien y puede ganar muchas carreras más. Hoy ha sido un buen día para mí. Muy amable estuvo el público conmigo...

FIERRO
5/16", $ 278; 3/8", $ 248
1/2" - 5/8" y 3/4", $ 245.
LARGO: 6 a 10 Mts.
TODA CLASE DE MATERIALES DE CONSTRUCCION
SOCOMAT
ALAMEDA 3435
FONO 93558

EL AVISO ECONOMICO
MAS EFICAZ
$ 25 LA PALABRA
"LA NACION"

¿qué significa una gran mina de cobre?

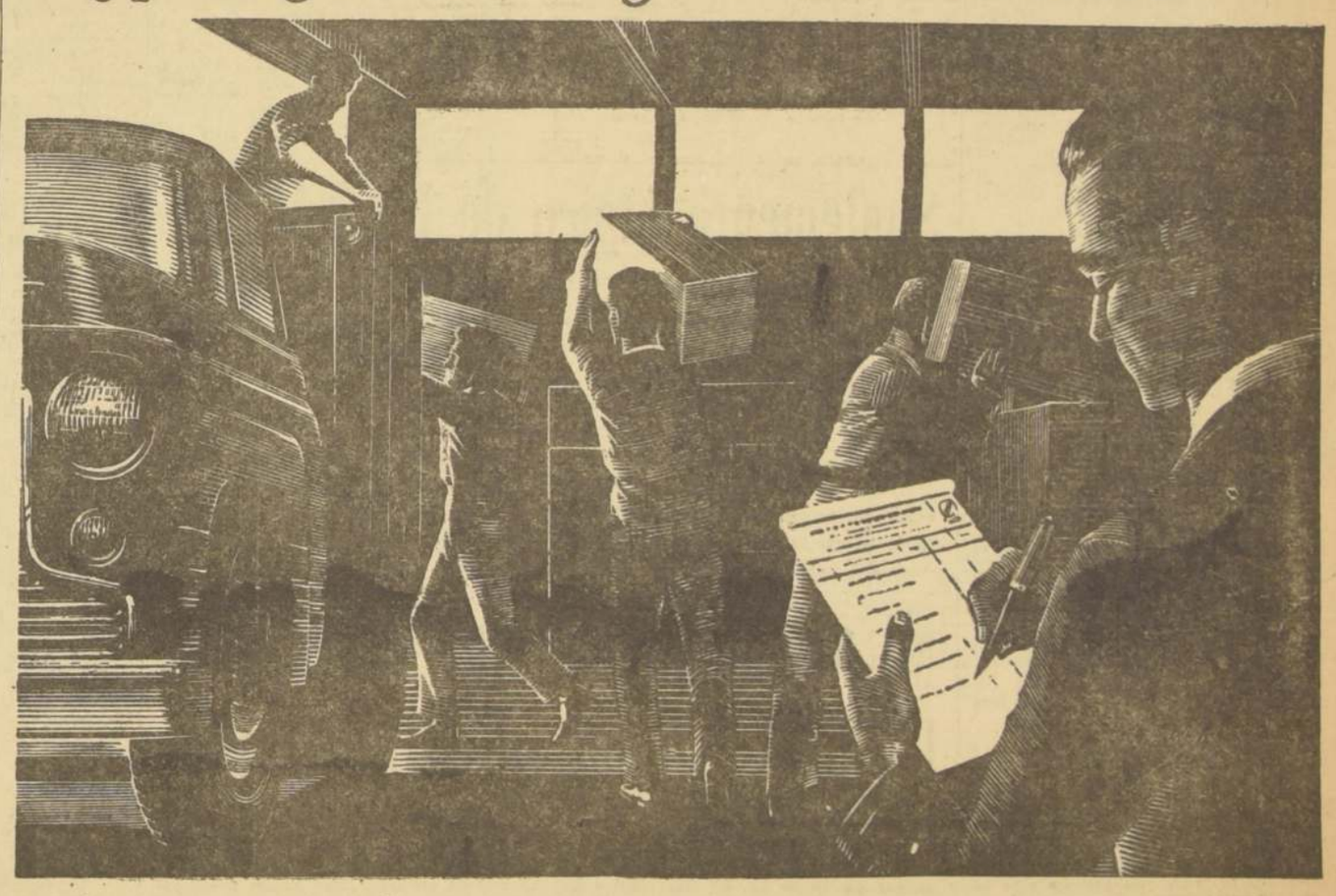

departamento de compras

Para mantener en operación las enormes y complicadas faenas del mineral "El Teniente", es necesario efectuar compras de materias primas, maquinarias, equipos, accesorios, repuestos y materiales tan variados que, en cualquier momento, se pueden encontrar en las existencias de las bodegas principales de la empresa más de 40.000 ítems diferentes destinados a los usos y empleos más diversos.

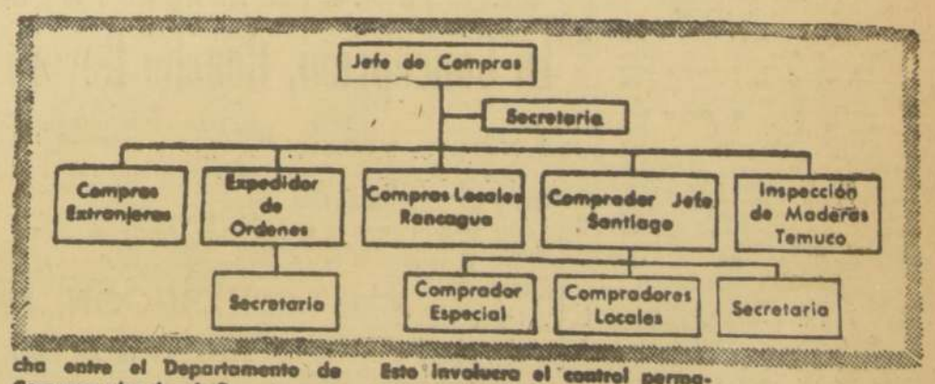

Una organización de compras eficiente y metódica es fundamental para asegurar que nunca falte una pieza o repuesto, o algún material esencial para la continuidad de las operaciones. Sin embargo, la magnitud de las compras es tan enorme que es de suma importancia una sincronización perfecta entre las existencias y la demanda, evitando así tener inmovilizado un grueso monto de dinero. Una coordinación estrecha entre el Departamento de Compras y los demás Departamentos de la empresa, cuidadosamente concebida y organizada con eficiencia, aseguran esta tan necesaria sincronización.

Sistemas de tarjetas de precios y de proveedores, y una revisión constante de todo orden de proceso, permiten a la Sección Expedición enterarse, en cualquier momento, del estado de cada ítem. Esto involucra el control permanente de ordenes cuyo valor total alcanza casi a los quince millones de dólares por año.

Sólo mediante una organización racional y científica, una empresa puede operar con eficiencia, y operando con eficiencia, el elemento humano que es el capital más importante logra un bienestar colectivo e individual cada vez mayor.

DECIMOSEPTIMO DE UNA SERIE
BRADEN COPPER COMPANY
MINERAL "EL TENIENTE"

"GRAN AMIGO" DE LOS DIVIDENDOS

Ganó con muy buen sport en prueba especial del H. Chile

GRAN AMIGO logró la tercera victoria desde que está en manos de Aliro Sepúlveda y como ha sucedido en oportunidades anteriores, lo hizo con excelente dividendo. El hijo de Faubourg y Amistosa venció en los 1.500 metros del Premio "Eduardo Iñiguez Tagle", después de sostener estrecha y emotiva lucha con Mister Grock, al que superó, prácticamente, en la misma meta.

La partida se dio con Fleuret, Bembel y Mister Grock en los primeros lugares, orden que se modificó en la curva, cuando Mister Grock entró decidido a terciar por el puesto de vanguardia. Abriéndose, como sucede siempre cuando hay barro, el pupilo de Humberto Cisterna mantuvo su ventaja y se defendió bien de los ataques de sus rivales, pero al final atacó con mucha soltura Gran Amigo y colocándose al lado terminó por sacarle una nariz de diferencia. Tercera, a medio cuerpo y avanzando a última hora con muchos ímpetus, fue Forjadura, que no tuvo una conducción muy acertada. Cuarto, llegó Frontal, a dos cuerpos y medio; 5. Bembel, a nariz; 6.o Magnate, a 5 cuerpos; 7.o Afinada; 8º Poincaré; 9º Fleuret; 10º Lord Diener, y último, Florentino. El ganador cubrió la distancia en 1.32.4/5, tiempo que puede estimarse como muy bueno, dado el estado de la pista.

GRAN AMIGO se impone a Mister Grock en los 1.500 metros de la prueba especial corrida en el Hipódromo Chile. Fue un final de la más alta emoción, en que el vencedor, muy bien conducido por Luis G. Farmer, logró la mínima diferencia en la misma raya. Tercera, a medio cuerpo, llegó Forjadura, atropellando con muchos brios. Cuarto fue Frontal; 5.o, Bembel, y 6.o, Magnate.

Héctor Pilar acorta distancias

Estadística al día de preparadores y jinetes

PREPARADORES		JINETES	
1.o Juan Melero	45	1.o Enrique Araya	70
2.o Juan Cavieres	43	2.o Héctor Pilar	59
3.o José González H.	34	3.o Carlos Pezoa	38
4.o César Covarrubias	25	4.os Enrique Saavedra	37
5.o Juan Suárez	24	Carlos Sepúlveda	37
6.o Guillermo Sarmiento	21	6.o Sergio Vera	35
7.os Alvaro Breque	20	7.o Luis Gmo. Farmer	32
Antonio Bullezú	20	8.o Fernando Toro	31
9.os Luis Alvarez B.	19	9.o Ricardo Madariaga	28
Raúl Allen	19	10.o Sergio Arellano	27
Pedro Bagú	19		

LUIS CAMUS CASTIGADO POR UN MES

UNA VEZ MAS ESTE JINETE DIO MOTIVOS A MUY GRAVES TROPIEZOS

Resumen de la labor realizada por la Junta de Comisarios del Hipódromo Chile.

MULTAS A JINETES: I. Sandoval y H. Olguín, 3 escudos; L. A. Rojas y M. Castillo, 4 escudos; S. Allende, C. Paredes, A. Núñez, R. Valenzuela, R. Silva y E. Saavedra, 5 escudos. E. Soto, 8 escudos.

SUSPENSIONES A JINETES: J. Trigo e I. Sandoval, 8 días. L. Camus, un mes.

MULTAS A PREPARADORES: M. Torres, 3 escudos.

INDULTO A PREPARADORES: Pedro Valderrama.

SUSPENSIONES A CABALLOS: Deslíz, Séptima y Zama, 10 días. Cucalón, 12 días. Avaricia, 21 días. Melala, un mes. Indultado, Siniscola.

SUSPENSIONES DEL JUEZ DE PARTIDA: Abedul, Cobrador, Porfiado, Santulona y Señorita Luna, 4 reuniones. Kosack, 8 reuniones.

SEGUNDA CARRERA.— Reclamaron C. Pezoa (Spring) contra F. Suárez (Altavoz) y E. Soto (Erebus) contra M. Castillo (Le Dauphin) por cargar en los 600 metros. Comprobados casuales, estimándose de importancia el contratiempo de Spring.

G. Jorquera (Audén) contra J. Trigo (Oberón) por cargar, lo en tierra derecha. Se suspendió a J. Trigo por 8 días por no conservar su línea.

TERCERA CARRERA.— J. Trigo (Tremolina) dio cuenta que se le cortó un estribo en los 900 metros. Se presentó Mario Valenzuela a dejar constancia que no quedó conforme con la carrera de My Lad, del miércoles 29, no explicándose su mala performance por estar en muy buenas condiciones.

CUARTA CARRERA.— Se ordenó el retiro de Abedul por negarse a acercarse a las huinchas, siendo suspendido por el Juez de Partida por 4 reuniones.

Reclamaron M. Castillo (Agrisur) contra I. Sandoval (Ilianita), R. Valenzuela (Oro en Polvo) contra G. Jorquera (Tiburona), Héctor Pilar (Sun Shine) contra L. Gutiérrez (Menelik) y éste contra L. Camus (Zalameria) por cargar en los 900 metros. Se suspendió por un mes a L. Camus por no conservar su línea en dicho punto, provocando todos estos reclamos y motivando indirectamente la rodada de J. Toro (Laika).

Dieron cuenta: R. Madariaga que Sorbete se abrió en la partida; C. Ojeda, que Tartarín se retacó en la partida, lo que fue comprobado; el propietario de Sun Shine que no quedó conforme con su carrera; G. Farmer (Suite Encore) que fue molestado en tierra derecha por Laika que corría sin jinete; y H. Salas (La Comedie), C. Paredes (Calpe) y E. Soto (Sixty), que tuvieron contratiempos en los 900 metros con la rodada de J. Toro, contratiempos que se tratará de comprobar en la película. Se autorizó el cambio de las montas pendientes de Juan Toro.

S. Miceli presentó un Certificado del Veterinario Oficial, en el cual consta que el caballo Erebus pasó por su servicio después de disputar la 2a. carrera, constatándose una contusión del nudo anterior derecho y una herida por alcance de la caña del miembro posterior izquierdo.

SEXTA CARRERA.— Se ordenó el retiro desde las huinchas de Golden Plaid por haberse accidentado en el cajón.

Reclamó M. Castillo (La Luma) contra G. Jorquera (Well Well) por haberlo huasqueado en la mano a los pocos metros corridos. Casual. A. Valenzuela dió cuenta que no quedó conforme con la carrera de Samuel.

En conformidad al artículo 364, letra a), se distanció al último lugar a Fumarola por no haberse pesado su jinete Claudio Paredes, multándose a éste en Eº 5,00; quedando 4.o Guaruja y 5.o Well Well.

OCTAVA CARRERA.— Reclamó R. Castillo (Calerano) contra I. Sandoval (Diego) por cargar en la partida. Se suspendió a I. Sandoval por 8 días, por no conservar su línea en las primeras distancias y a la llegada. Dieron cuenta: C. Paredes, que Cobrador dio una revuelta en la partida; G. Farmer, que Tantiby partió rezagado; y C. Pezoa, que Victimado tuvo contratiempos en la partida, estimándose de importancia.

El preparador Pedro Inda presentó un certificado del veterinario oficial del Hipódromo Chile, en el cual consta que la yegua Melala sufrió, a raíz de su última carrera, de una lesión del carpo y nudo del miembro anterior izquierdo, por lo que se suspende a Melala por un mes, manteniéndose la multa de Eº 15,00 a H. Salas, por exagerar en forma torpe las instrucciones del preparador en su conducción.

REUNIONES ANTERIORES.— Después de exhibida las películas de los días 26 y 29 de junio, se tomaron los siguientes acuerdos: DOMINGO 26: SEXTA CARRERA: Se deja en observación las futuras carreras de Ligera. CARRERA A: Se multa en Eº 5,00 a R. Valenzuela (Nacional), y en Eº 3,00, a H. Olguín (Abedul), por las incorrecciones cometidas en tierra derecha. MIERCOLES 29: 11a. CARRERA: Se multa en Eº 5,00 a R. Silva (Delmonte), por no conservar su línea en tierra derecha, no aplicándosele mayor castigo por ser caballo reconocidamente indócil; y se multó en Eº 5,00 a E. Soto (El Espiante), por cerrarse en los últimos metros.

NOVENA CARRERA.— Reclamaron C. Ojeda (Beret Basque) contra E. Saavedra (Pollito de Oro), por cargar en la partida. Comprobado casual.

A. Farías (Tío Gallo) contra R. Valenzuela (Viluco), y éste contra R. Madariaga (Gastón), por cargar en los 800 metros. Desestimados.

Dieron cuenta: N. Vásquez, que Karina vino mañoseando, y E. Soto, que Monte Bravo levantó la cabeza en la partida.

DECIMA CARRERA.— Reclamaron: S. Allende (Sigilo) contra L. Camus (Rémora); éste y N. Vásquez (Baladí) contra U. Gaete (Abalanciosa), y éste contra E. Saavedra (Leviathan), por cargar en la partida. Se multó en Eº 5,00 a E. Saavedra.

Dieron cuenta: H. Salas (Contraseña) y R. Valenzuela (Dinástica), que tuvieron contratiempos en los 900 metros, agregando que no pudo exigir a su yegua por venir cegado por el barro, presentándose también el preparador de la misma a dejar constancia de que no quedó conforme con su carrera, y exhibió una gruesa suma jugada por el propietario; y el propietario de Que Valor, que no quedó conforme con su carrera (8a.).

Se indultó a P. Valderrama y a Siniscola.

DECIMOPRIMERA CARRERA.— Reclamaron: J. Pérez (Don Fausto) contra A. Urrutia (El Cachorro), y R. Valenzuela (Pitagórico) contra C. Paredes (Remezón), por cargar en los 600 metros y a 200 metros de la meta. Desestimados.

HIPODROMO CHILE — Resultados GENERALES

PRIMERA CARRERA.— 1.200 metros.— 8a. serie.

		G. Pagaba	
1.o TECHE (6), 53 kilos; por Master Bowman y Teresita, del señor Teófilo Bustos; jinete: Luis Camus	15442		
2.o Dolorido (1), 53; C. Sepúlveda	27428	0,32	
3.o Bacamulla (17), 47; J. Toro	29072	0,30	
4.o Kecha (7), 52; A. Orellana	7655	1,14	
5.o Picarillo (11), 51; J. Martínez	1408	6,21	
6.o Guneo (2), 53; C. Astorga	5239	1,67	
7.o Oak (3), 53; N. Vásquez	619	14,14	
8.o Pinky (4), 53; A. Díaz	3023	2,90	
9.o Legítimo (5), 54; O. Hermosilla	1108	7,90	
10.o La Noni (8), 52; I. Sandoval	5198	1,68	
11.o Cauquenina (10), 51; M. Castillo	10294	0,85	
12.o Pelicano (12), 49; J. Trigo	1037	8,44	
13.o Huetta Grande (14), 47; H. Pilar	3324	2,63	
14.o Ministerio (15), 50; L. A. García	5021	1,74	
15.o Army (16), 48; L. Gutiérrez	2431	3,60	
	118299		

GANADA por 3/4 de cuerpo; el 3.o a 1 1/2 cuerpo
TIEMPO: No se tomó.
No corrieron: N.os 9, Séptima, y N.o 12, Avaricia. Preparador: Teófilo Bustos.
DIVIDENDOS: Eº 0,57 y 0,14; 0,12 y 0,12.
En Viña: Eº 0,52 y 0,15; 0,14 y 0,14.

DESARROLLO: Por la intensa neblina que había en el momento de la disputa de esta carrera, no fue posible captar su desarrollo.

SEGUNDA CARRERA.— 1.400 metros. Condicional

		G. Pagaba	
1.o OBERON (5), 49 kilos; por Mandubí y Osornina, del Stud "El Torito"; jinete: José Trigo	2504		
2.o Andén (8), 50; G. Jorquera	3969	1,09	
3.o Erebus (3), 50; E. Soto	12147	0,22	
4.o Regreso (19), 50; F. Toro	4313	1,11	
5.o Battle Fox (10), 50; L. G. Farmer	5151	0,93	
6.o Baquiano (9), 50; R. Valenzuela	3636	1,31	
7.o Le Dauphin (1), 55; M. Castillo	5244	0,22	
8.o Proud King (4), 51; M. Alquinta	1991	0,22	
9.o Ashley (2), 48; J. Toro	2602	0,22	
10.o Diestro (16), 50; Héctor Pilar	8095	0,59	
11.o Nature Boy (17), 46; Hugo Pilar	1012	4,72	
12.o Bordón (12), 50; C. Sepúlveda	2304	1,54	
13.o Nivel (18), 50; H. Olguín	4688	1,02	
14.o Bombolo (11), 49; C. Astorga	792	1,54	
15.o Status (15), 50; L. Camus	1670	1,62	
16.o Altavoz (7), 49; F. Suárez	394	1,09	
17.o Gaviel (14), 50; C. Paredes	703	1,62	
18.o Porfiado (6), 50; L. A. García	217	22,01	
19.o Chasquido (13), 49; N. Vásquez	577	1,62	
20.o Spring (20), 50; C. Pezoa	2530	1,89	
	64539		

GANADA por 1 pescuezo; el 3.o a 2 1/2 cuerpos; el 4.o a 1/2 cuerpo; el 5.o a 3/4 de cuerpo; el 6.o a 1 pescuezo. TIEMPO: No se tomó.
Corrieron todos. Preparador: Juan Suárez.
DIVIDENDOS: Eº 1,01 y 0,54; 0,38 y 0,19.
En Viña: Eº 3,00 y 0,60; 0,47 y 0,17.
DESARROLLO: Por la neblina tampoco hubo visibilidad suficiente para poder ver el desarrollo de la carrera.

TERCERA CARRERA.— 1.400 metros.— Condicional

		G. Pagaba	
1.o AURA (4), 53 kilos, por Apolo y Fair Spaniard, del señor Damián Homar R.; Jinete: Iván Sandoval	13200		
2.o Ulanova (2), 54; Héctor Pilar	7606	0,41	
3.o Pitica (15), 54; F. Toro	4017	1,38	
4.o Señorita Luna (17), 52	5660	0,98	
5.o Vanagloria (19), 54; C. Ojeda	2585	2,14	
6.o Pérdiz (14), 54; C. Pezoa	6187	0,90	
7.o Burbuja (8), 52; J. Toro	1332	4,16	
8.o Brisa Fresca (5), 54; E. Saavedra	1203	1,03	
9.o Cambarée (9), 53; C. Sepúlveda	16733	0,33	
10.o Furtiva (10), 54; M. Alquinta	370	8,05	
11.o Abejita (1), 54; R. Madariaga	5854	0,41	
12.o Santulona (16), 50; L. Gutiérrez	324	17,10	
13.o Alamina (3), 54; C. Paredes	308	17,99	
14.o Sardinetta (11), 54; E. Soto	318	8,05	
15.o Miss Bella (13), 54; S. Vera	831	6,67	
16.o Hortaliza (12), 54; L. G. Farmer	4983	1,11	
17.o Timonera (7), 52; J. Espinoza	461	1,03	
18.o Plácida (6), 54; R. Valenzuela	3726	1,03	
19.o Tremolina (18), 50; J. Trigo	183	30,28	
	74881		

GANADA por 3/4 de cuerpo; el 3.o a 1 cabeza; el 4.o a 4 cuerpos; el 5.o a 3/4 de cuerpo; el 6.o a 1 cabeza. TIEMPO: 1.30 1/5.
No corrió: N.o 20, Zama. Preparador: Artagnan Ramírez.
DIVIDENDOS: Eº 0,45 y 0,17; 0,22 y 0,38.
En Viña: Eº 0,48 y 0,19; 0,30 y 0,51.
DESARROLLO: Timonera picó en punta; 2a. Aura; 3a. Burbuja. Cerca del poste de los 1.000 metros, Burbuja y Aura desplazaron a la puntera. En tierra derecha, Aura pasó adelante y se impuso en muy buena forma.

CUARTA CARRERA.— 1.200 metros.— 7a. serie.

		G. Pagaba	
1.o CONVOY (1), 54 kilos; por All Talk y Filin; del Stud "La Hora"; jinete, Luis E. Toledo	12190		
2.o Zalameria (13), 50; L. Camus	6513	1,38	
3.o Sixty (11), 51; E. Soto	8059	1,11	
4.o Oro en Polvo 5), 53; R. Valenzuela	21288	0,43	
5.o Agrisur (18), 51; M. Castillo	16909	0,82	
6.o Cachaco (6), 52; G. Saavedra	914	9,83	
7.o Suite Encore 2), 53; L. G. Farmer	3004	2,99	
8.o (La Comedie (4), 53; H. Salas	2208	4,07	
9.o Menelik (14), 49; L. Gutiérrez	3302	2,72	
10.o Calpe (16), 49; C. Paredes	1636	8,49	
11.o Miss Soraya (17), 49; N. Vásquez	3302	2,72	
12.o Sun Shine (12), 51; Héctor Pilar	1487	6,04	
13.o Sorbete (8), 52; R. Madariaga	2208	4,07	
14.o Ilianita 10), 52; I. Sandoval	1636	8,49	
15.o Tiburona (9), 52; G. Jorquera	1487	6,04	
16.o Tartarín (3), 53; C. Ojeda	4710	1,91	
Laika 7), 52; J. Toro (rotó)	7814	1,15	
	121404		

GANADA por 1 cabeza; el 3.o a 2 cuerpos; el 4.o a 6 cuerpos; el 5.o a 1 1/4 cuerpo; el 6.o a 2 cuerpos.
Tiempo: 1.15.
No corrió: N.o 13 Abedul.
Preparador, Aquiles Petit.
DIVIDENDOS: Eº 0,74 y 0,30; 0,48 y 0,41.
En Viña: Eº 1,05 y 0,31; 0,48 y 1,06.
DESARROLLO: Sun Shine tomó el mando hasta el poste de los 1.000 metros, en ese punto, Zalameria pasó a la punta. La pupila de Vodanovic muy firme en su accionar, entró a la recta con mucha ventaja, mientras frente a las galerías empezó a ganar terreno Convoy hasta emparejar a la puntera. Lucharon en buen trecho y el vencedor sólo pudo dominar a su tenaz rival, muy cerca del disco. A la altura de 900 metros rodó Laika, sin consecuencias para su jockey.

QUINTA CARRERA.— 1.200 metros.— 8a. serie.

		G. Pagaba	
1.o OLD SCOTCH (8), 48; kilos; por Scottish Meridian y Old Maid; del Stud "Las Golondrinas"; jinete, Héctor Pilar	18327		
2.o María Alicia (5), 51; F. Toro	37143	0,26	
3.o Araucaria (7), 49; C. Astorga	27875	0,35	
5.o Muy Bella A3), 56; E. Saavedra	23190	0,42	
5.o Novial 1), 60; H. Salas	5948	1,62	
4.o Muy Bella (3), 56; E. Saavedra	23190	0,42	
6.o L'Egallié (4), 52; L. G. Farmer	11119	0,87	
7.o Extraño (2), 56; C. Giráldez	1476	6,53	
8.o (Siete Lunas (9), 48; N. Vásquez	5264	1,83	
	130342		

GANADA por 1/2 cuerpo; el 3.o a 1 1/4 cuerpo; el 4.o a 3/4 de cuerpo; el 5.o a 2 1/2 cuerpos; el 6.o a 2 cuerpos.
Tiempo: 1.14 1/5.
No corrió: N.o 8 Cucalón.
Preparador, Juan Suárez.
DIVIDENDOS: Eº 0,53 y 0,12; 0,11, y 0,11.
En Viña: Eº 0,76 y 0,32, y 0,16.
DESARROLLO: Araucaria partió en punta, posición que mantuvo hasta la entrada al tramo decisivo. En ese punto, avanzaron con muchas energías María Alicia y Old Scotch, quien fue a la postre el vencedor.

SEXTA CARRERA.— 1.200 metros.— 6a. serie.

		G. Pagaba	
1.o KROMPRINZ 7), 52; kilos; por Country Life y Koqueta; del señor Francisco Valdés B.; jinete, Héctor Pilar	88185		
2.o Reminiscence (6), 53; L. Camus	3402	3,39	
3.o Rubicunda (13), 52; C. Pezoa	8124	1,50	
4.o Guaruja (1), 54; E. Saavedra	9233	1,32	
5.o Well Well (8), 53; G. Jorquera	14759	0,83	
6.o Fugado (3), 53; R. Madariaga	10655	1,15	
7.o Troncalín 11), 52; S. Allende	2539	4,81	
8.o Federación (12), 52; L. G. Farmer	24329	0,50	
9.o Malagón (10), 52; F. Toro	2223	2,40	
10.o Danés (14), 51; R. Montoya	3020	4,04	
11.o Lady Dust (9), 52; H. Salas	2856	2,40	
12.o Samuel (4), 53; R. Valenzuela	18822	0,65	
13.o Norina (17), 51; A. Orellana	1244	9,82	
14.o La Luma (8), 52; M. Castillo	1225	9,97	
15.o Fumarola (15), 51; C. Paredes	4405	2,77	
	165021		

GANADA por 1 pescuezo; el 3.o a 1 cabeza; el 4.o a 1/2 cuerpo; el 5.o a 1 pescuezo; el 6.o a 1/2 cabeza.
Tiempo: 1.16.
No corrieron: N.o 2 Universo N.o 16 Golden Plaid, y N.o 12 Soberbio.
Preparador: Aquiles Petit.
DIVIDENDOS: Eº 0,21 y 0,14; 0,43, y 0,30.
En Viña: Eº 0,25, y 0,15; 0,44, y 0,21.
DESARROLLO: Guaruja vino en punta hasta los 1.000 metros; en ese punto avanzó Federación y tomó el puesto de líder. Doscientos metros más adelante fue alcanzada por Rubicunda, la que entró al derecho con mucha ventaja sobre su más cercano perseguidor. Faltando 100 metros para la raya surgieron Krromprinz y Reminiscence, logrando el primero dar alcance a la puntera, muy cercana del disco final. En cuarto lugar se clasificó Fumarola, pero fue distanciada al último lugar por la Junta de Comisarios, por no haberse pesado su jinete después de la carrera.

SEPTIMA CARRERA.— 1.500 metros.— Especial.

		G. Pagaba	
1.o GRAN AMIGO (1), 56 kilos; por Faubourg y Amistosa; del stud "El Rosarino"; jinete: Luis Guillermo Farmer	12846		
2.o Mister Grock (7), 50; H. Salas	47676	0,29	
3.o Forjadura (5), 51; C. Sepúlveda	26617	0,52	
4.o Frontal (11), 47; M. Castillo	17275	0,79	
5.o Bembel (9), 49; S. Vera	7501	1,76	
6.o Magnate (4), 52; Héctor Pilar	31107	0,44	
7.o Afinada (10), 46; J. M. Aravena	8118	1,69	
8.o Poincaré (12), 47; S. Allende	7001	1,96	
9.o Fleuret (2), 58; M. Díaz	3854	3,56	
10.o Lord Diener (3), 54; E. Araya	7804	1,76	
11.o Florentino (9), 49; C. Astorga	7801	1,76	
	185445		

GANADA por 1 nariz; el 3.o, a 1/2 cuerpo; el 4.o, a 2 1/2 cuerpos; el 5.o, a 1 nariz, y el 6.o, a 5 cuerpos.
No corrió: N.o 6, Fragor.
Preparador: Aliro Sepúlveda.
DIVIDENDOS: Eº 1,07 y 0,22; 0,18 y 0,18.
En Viña: Eº 1,15 y 0,39; 0,17 y 0,24.

OCTAVA CARRERA.— 1.200 metros.— Condicional.

		G. Pagaba	
1.o DIEGO (7), 55 kilos; por Filibustero y Distinguished; del stud "Nadia"; jinete: Iván Sandoval	23544		
2.o Riesgo (13), 54; A. Jaque	16362	0,83	
3.o Tantiby (16), 56; L. G. Farmer	18569	0,73	
4.o Niquelada (12), 56; R. Madariaga	10605	0,28	
5.o Joselito (11), 56; H. Salas	37062	0,28	
6.o Casalis (4), 56; J. L. Silva	1397	8,45	
7.o Guin Lac (8), 55; C. Sepúlveda	8041	1,49	
8.o Batacián (2), 56; E. Soto	2234	6,04	
9.o Italo Romano (10), 56; F. Toro	8908	1,52	
10.o Dollinco (8), 56; J. Escobar	4404	3,07	
11.o Dacrón (6), 56; E. Saavedra	15530	0,87	
12.o Calerano (3), 54; R. Castillo J.	3096	4,36	
13.o Portalito (13), 52; O. Sandoval	1218	7,86	
14.o Banderillero (1), 56; E. Araya	7746	1,74	
15.o Victimado (17), 56; C. Pezoa	19131	0,71	
16.o Cobrador (5), 56; C. Paredes	704	19,18	
17.o Qué Valor (14), 54; M. Castillo	2207	6,12	
	182458		

GANADA por 3/4 de cuerpo; el 3.o, a 1 1/4 cuerpo; el 4.o, a 1 1/2 cuerpo; el 5.o, a 1 1/2 cuerpo, y el 6.o, a 1 1/2 cuerpo.
Tiempo: 1.14 2/5.
Corrieron todos.
Preparador: Emilio Cáceres.
DIVIDENDOS: Eº 0,57 y 0,20; 0,28 y 0,23.
En Viña: Eº 0,78 y 0,28; 0,21 y 0,23.

DESARROLLO.— Dollinco tomó la punta. Cuando los rivales enfrentaron el poste de los 1.000 metros, Riesgo le dio alcance, conjuntamente con Diego. Los punteros entraron a la recta en esa misma posición y lucharon durante todo el tramo final, logrando, finalmente, Diego, dominar a su rival, muy cerca de la meta.

NOVENA CARRERA.— 1.200 metros.— 3a. serie.

		G. Pagaba	
1.o GASTON (6), 54 kilos; por Master Bowman y Gaviete; del stud "Pradejon"; jinete: Ricardo Madariaga	39916		
2.o Karina (14), 46; N. Vásquez	7409	0,21	
3.o Monte Bravo (11), 50; E. Soto	9989	1,78	
4.o Beret Basque (3), 54; C. Ojeda	34750	0,51	
5.o Amigable (13), 49; C. Astorga	76272	0,21	
6.o Viluco (10), 51; R. Valenzuela	12895	1,38	
7.o Tranco Alegre (1), 58; C. Giráldez	929	19,16	
8.o Rhin (7), 53; M. Díaz	25711	0,59	
9.o Pollito de Oro (2), 57; E. Saavedra	3325	5,35	
10.o Napolitana (9), 52; L. Gutiérrez	3166	5,73	
11.o Ique (8), 52; J. E. Rodríguez	535	33,27	
12.o Escamillo (3), 55; A. Urrutia	12605	1,41	
13.o Tío Gallo (15), 47; A. Farías	7777	2,29	
14.o Accionista (12), 49; M. Castillo	5310	3,35	
	240529		

GANADA por 2 1/2 cuerpos; el 3.o, a 3 cuerpos; el 4.o, a 1 1/2 cuerpo; el 5.o, a 1 cuerpo, y el 6.o, a 1 cuerpo.
Tiempo: 1.14 3/5.
No corrió: N.o 4, Deslíz.
Preparador: Juan Suárez.
DIVIDENDOS: Eº 0,45 y 0,21; 0,55 y 0,66.
En Viña: Eº 0,73 y 0,29; 0,34 y 0,51.
DESARROLLO.— Tío Gallo se encargó de mostrar el camino a sus rivales, seguido muy de cerca por Gastón, quien le postergó al segundo lugar, pasados los 900 metros. El puntero se fue distanciando paulatinamente y no tuvo, prácticamente, rivales que lo exigieron en el resto del recorrido, y consiguió así un amplio triunfo.

DECIMA CARRERA.— 1.200 METROS.— QUINTA SERIE.—

		G. Pagaba	
1.o HARDNESS (10), 50 kilos; por Hardendale y Ta Cherie, del Stud "Luxor"; jinete: Luis Guillermo Farmer	46978		
2.o Leviathan (2), 54; E. Saavedra	22626	0,85	
3.o Rouen (9), 50; R. Madariaga	27000	0,72	
4.o La Trololó (8), 50; E. Soto	11516	1,68	
5.o Sigilo (6), 51; S. Allende	32900	0,59	
6.o Monteagudo (14), 49; C. Pezoa	40021	0,48	
7.o Miss Road (1), 54; C. Ojeda	13442	1,44	
8.o Carmencita (18), 48; O. Sandoval	12082	1,60	
9.o Baladí (16), 48; N. Vásquez	9482	2,04	
10.o Dinástica (17), 50; R. Valenzuela	11393	1,70	
11.o Alabanciosa (15), 50; U. Gaete	13458	1,43	
12.o Rémora (11), 50; L. Camus	1806	10,69	
13.o Foxy (3), 53; M. Alquinta	1703	11,34	
14.o Kosack (7), 50; C. Astorga	5891	3,28	
15.o Malylla (12), 49; C. Paredes	1859	10,39	
16.o Mirada (13), 49; J. Martínez	332	58,17	
17.o Contraseña (5), 49; H. Salas	5283	2,27	
18.o Virgencita (4), 52; H. Olguín	3224	2,27	
	260996		

GANADA por 2 cuerpos; el tercero a una nariz; el cuarto a 2 1/2 cuerpos; el quinto a una nariz; el sexto a medio pescuezo.
TIEMPO: 1.15.
CORRIERON TODOS.
DIVIDENDOS: Eº 0,41 y 0,18; 0,29 y 0,22.
EN VIÑA: Eº 0,48 y 0,19; 0,28 y 0,22.
DESARROLLO: Sin mayores variaciones en la colocación de los competidores se desarrolló esta prueba. Foxy bien adelante, pero fue superado a los pocos metros corridos por Hardness, la que no tuvo rivales al frente y logró una cómoda victoria.

UNDECIMA CARRERA.— 1.200 METROS.— CUARTA SERIE.—

	G.	P.
1.o YOYO (17), 49 kilos; por Bufón y Londeta, del Stud "Meme"; Jinete: Luis Guillermo Farmer	48685	10417
2.o Don Fausto (5), 53; J. Pérez	42041	11903
3.o Turbio (3), 54; M. Díaz	5124	1507
4.o Millapó (10), 51; E. Soto	9379	2906
5.o El Cachorro (1), 54; A. Urrutia	58282	14219
6.o El Chisme (14), 50; C. Astorga	5813	2177
7.o Soda (13), 50; L. Camus	28538	8309
8.o Turingia (6), 53; U. Gaete	12790	3593
9.o Maranguapé (16), 49; H. Olguín	1654	693
10.o Ligera (2), 54; M. Díaz	3643	1600
11.o Remezón (12), 50; C. Paredes	22078	7319
12.o Jardín (9), 51; E. Márquez	4725	1986
13.o Idealista (15), 49; M. Castillo	18640	2905
14.o Lana Turner (8), 52; C. Pezoa	32850	10936
15.o Pitagórico (11), 51; R. Valenzuela	11613	3377
16.o Rafumón (4), 54; R. Silva	2343	963
	300198	84810

GANADA por 1 1/2 cuerpo; el tercero a 1 3/4 cuerpos; el cuarto a 1/2 cuerpo; el quinto a medio cuerpo; el sexto a 3/4 de cuerpo.
TIEMPO: 1.14 2/5.
NO CORRIO: N.o 7 Aries.
PREPARADOR: Luis A. Orellana.
DIVIDENDOS: Eº 0,46 y 0,22; 0,21 y 0,96.
EN VIÑA: Eº 0,45 y 0,23; 0,21 y 0,62.
DESARROLLO.— Al darse la partida, inmediatamente Turingia, con su proverbial ligereza; tomó cinco cuerpos de ventaja a su más cercano adversario. Cerca del codo final, varios competidores acortaron distancias, entre ellos, El Cachorro. En tierra derecha la puntera apremiada por El Cachorro cedió terreno a éste pasó a tomar el mando. A 200 metros para el disco, atropellaron violentamente Don Fausto, Turbio y Yoyo, logrando este último la victoria.

Suplemento hípico de LA NACION

APARECERA TODOS LOS VIERNES: LO MAS COMPLETO.

LA NACION, siempre dispuesta a brindar a sus lectores más y mejores informaciones hípicas, publicará, a partir del próximo viernes 8, un Suplemento Hípico, que estamos seguros servirá al vasto sector del turf.

Entrevistas, programas, chances, comentarios nacionales y extranjeros, noticias varias de todos los hipódromos del país, harán del Suplemento Hípico de LA NACION una publicación grata y necesaria.

Como es ya norma, se darán los programas dominicales de los hipódromos centrales y las figuraciones de todos los rivales que participan en ella. De esta manera, el apostador tendrá una guía exacta de las chances de sus elegidos.

MEJOR NEGOCIO QUE GANAR ES LLEGAR 5.o EN EL HIPODROMO

Se empezó ayer a aplicar en el Hipódromo Chile la nueva escala de premios acordada por el Directorio de la institución.

En la nueva modalidad fueron alzadas todas las recompensas y se da un premio al animal que llegue 5.o. De esta manera hay más "entusiasmo" por figurar o, por lo menos, es lo que se pretende con la nueva decisión de la institución palmeña.

La verdad es que llegar 5.o resulta, a veces, un mejor negocio que ganar. Para el que se adjudica un triunfo hay un recargo de peso de acuerdo a las distancias que lo hayan separado del segundo, tercero y cuarto, mientras que para el que llega 5.o hay un premio —cierto que inferior, pero premio al fin— y un cómodo descargo. ¿Qué más se puede pedir?

Como manera de "ubicarse" en el handicap, este novedoso sistema impuesto por la institución palmeña pasará a ser el primero "rentado" en la historia de nuestro turf...

En Concepción, Rancho Boyero pagó Eo 7,92

Kyber venció en el Clásico

CONCEPCION (especial para LA NACION).— Un alto dividendo se registró en la reunión disputada en el Club Hípico de esta ciudad. En efecto, en la 2a. carrera de la tarde, 1.400 metros, triunfó Rancho Boyero, elemento que abonó 7.920 pesos.

La prueba central del programa, premio "Estados Unidos de Norteamérica", fue ganada por Kyber, elemento que en la

TIEMPO PARA SANTIAGO: Bueno, algo nuboso.
TEMPERATURA MAXIMA DE AYER: 14.8 grados C, a las 15.10 horas.
TEMPERATURA MINIMA: 6.8 grados C, a las 6 horas.
APRECIACION GENERAL: La zona central se presentará con nubosidad que irá disipando, en general, en las últimas horas de la mañana.

LA NACION

AÑO XLIV — SANTIAGO DE CHILE. LUNES 4 DE JULIO DE 1960 — PRECIO: Eº 0.05 — N.o 15.552

Crónica Págs. .. .. 2, 4, 5, 6 y	7	Gremios Págs.	12
Redacción .. .	3	Cables	13
Política	8	Turf	14 a 16
Provincias .	9	Deportes	17 a 21
Automovilismo	10	Económicos ..	22
Gran Mundo .	11	Teatros	21 y 23
		Magazine .. .	24

En gran labor, Colo Colo goleó a O'Higgins

Otros ganadores: Everton, Palestino y la "U".- Empataron: San Luis - Wanderers y U.C. - Santiago

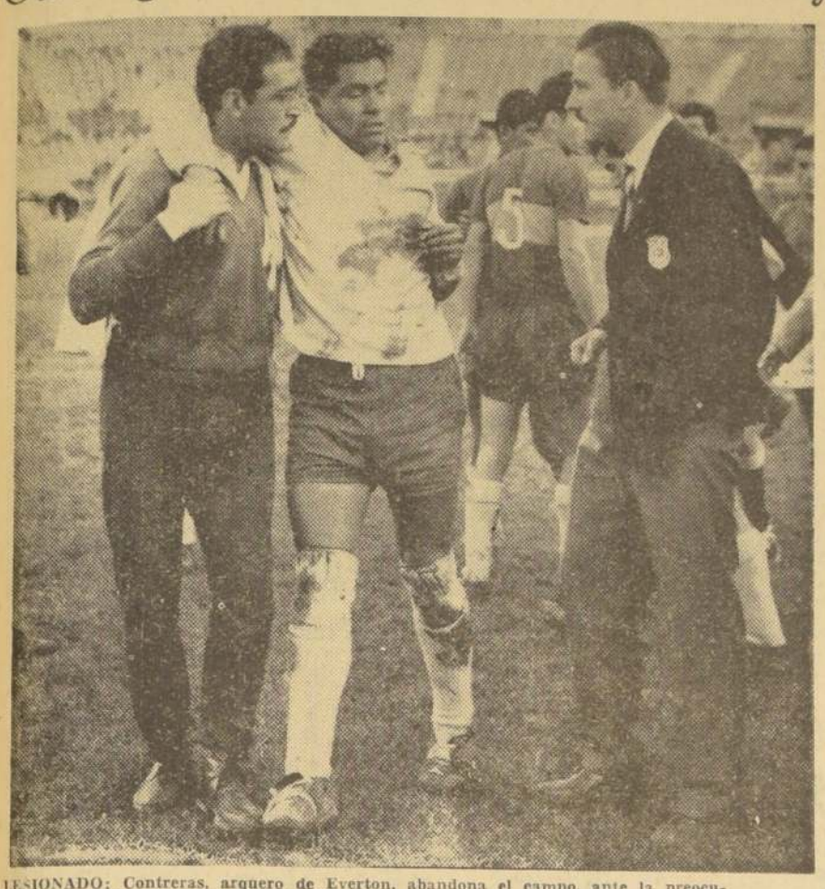

LESIONADO: Contreras, arquero de Everton, abandona el campo, ante la preocupación del entrenador Biondi. El meta volvió rápidamente a la cancha.

Sorpresas: los 5 goles a la Unión y la igualdad de Playa Ancha

CAMPOS pierde inmejorable oportunidad frente a Coloma, que se defiende con el pie. De todas maneras, la "U" ganó el partido.
Ni el piloto ni el arquero estuvieron en un día muy afortunado, especialmente Coloma, que tuvo considerables fallas. Universidad de Chile, sin convencer mayormente, ha seguido ganando partidos y ya está al tope de la tabla. Con su juego inextricable, de marcación severa en todo el campo y sus frecuentes contraataques, la "U" se da maña para adjudicarse encuentros que se le presentan desfavorables. Ayer, incluso, Ferrobádminton atacó con denuedo durante gran parte del segundo período sin lograr que su dominio se concretara en las cifras. Sin embargo, en un contraataque consumado por Alvarez, que esquivó la salida de Coloma, señaló su segundo tanto y se llevó los dos puntos.

UNA ARRIESGADA INTERVENCION DE KREBS salva un tanto inminente en los pies mismos de Leiva. Observan la acción el paraguayo Avalos, a su lado, y Roldán —preocupado— más lejos.

DEL TRIUNFO DE UNION: Un rebote del tablero, es discutido por Torres y Alamis. La victoria fue para los rojos por 57 a 37.

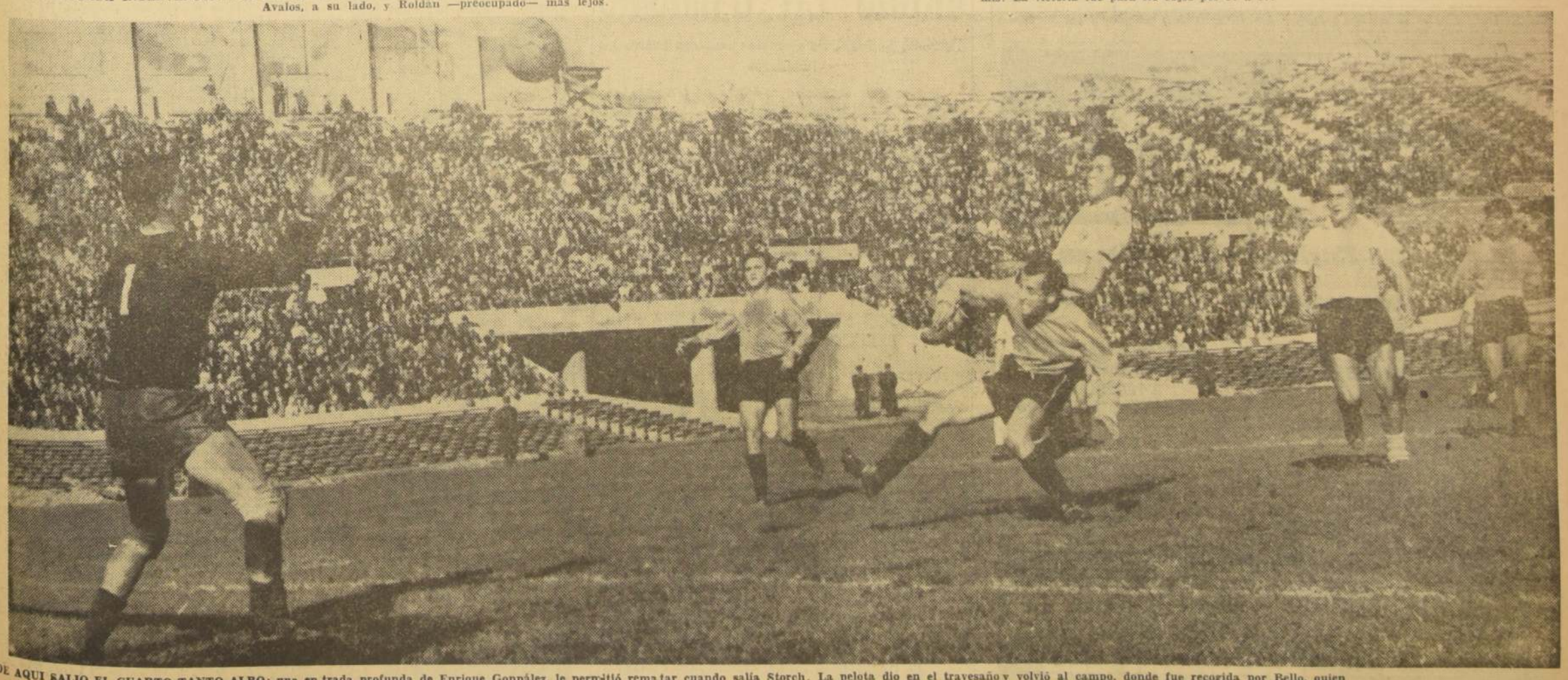

DE AQUI SALIO EL CUARTO TANTO ALBO: una entrada profunda de Enrique Gonpález, le permitió rematar cuando salía Storch. La pelota dio en el travesaño y volvió al campo, donde fue recogida por Bello, quien con recio lanzamiento de derecha obtuvo el último gol del match.

4 x 3

Apretado triunfo de Green sobre Calera

CON GOLES DE ALBELLA (2), HURTADO Y ARAVENA, AYER EN ÑUÑOA.— ASPERO Y DURO COTEJO.

CANCHA: Estadio Municipal de Ñuñoa.
PUBLICO: 634 personas.
SOCIOS: Green Cross 144 y Unión Calera 60.
RECAUDACION: Eº 198.
ARBITRO: Hugo Palacios
GREEN CROSS (blancos): Coppa; Salinas, Gobbo y Vega; Ribbó y Hurtado; Sepúlveda, Dagnino, Lito Contreras, Albella y Aravena.

UNION CALERA (rojos): Pérez; Vargas, Zuleta y Sandoval; Tapia y García; Espinoza, Torres, Luis Sandoval, Rodolfo García y Orellana.
RESULTADO: Green Cross 4, Unión Calera 3.

GOLES: PRIMER TIEMPO: 1'30" ALBELLA se trajo la pelota desde la media cancha, entró al área, y abrió hacia Lito Contreras; éste se la cortó y Albella, sobre la carrera, punteó arrastrado hacia el poste izquierdo dejando sin chance a Pérez; 7' ORELLANA: el puntero izquierdo calerano tomó un semi centro al falar Gobbo en el salto, se corrió un trecho, y tiró cruzado al lado derecho, consiguiendo el empate. 40' HURTADO, después de recoger un pase al milímetro de Albella. 44 DAGNINO, con taponazo colocado, después de un "dribbling", que engañó a Pérez. 46' ESPINOZA, aprovechando una doble falla de Orellana y Vega.

SEGUNDO TIEMPO: 23' ARAVEÑA con golpe de cabeza al recoger un centro de Dagnino. 34' TORRES, con tiro libre. Ultimo descuento de los visitantes.

Partido áspero y pesado, que hizo más duro y lento el pésimo estado de la cancha, convertida en un verdadero lodazal. Estilos similares de juego, dentro de ese medio inestable, basado esencialmente en la labor de las defensas y en sorpresivos contragolpes por las alas. Más afiatado, pero a la vez de más recio accionar, el cuadro dueño de casa, que tuvo sus mejores figuras, en este sentido, en Salinas, Gobbo y Ribbó, en la retaguardia y en Dagnino y Albella, en la vanguardia. El cambio de táctica que quiso introducir Donato Hernández, entrenador del conjunto calerano en el segundo tiempo, no fructificó por la marcada tendencia en atacar por el centro, aprovechando las condiciones de Torres y el argentino Rodolfo García, elementos que, casi siempre, fueron bien controlados por Ribbó y Gobbo.

Con todo, un partido interesante, que pudo ser mejor en una cancha más liviana y con árbitro más estricto en reprimir el juego recio y mal intencionado de que hicieron gala ambos rivales en el transcurso del match, especialmente en el segundo tiempo, etapa en la cual, el expirar, el árbitro expulsó equivocadamente de la cancha a Vargas, cuando la infracción había provenido más bien de Lito Contreras.

En el elenco pérdedor destacaron Pérez, que le atajó un penal a Hurtado en el primer tiempo, Vargas, Torres y Rodolfo García.

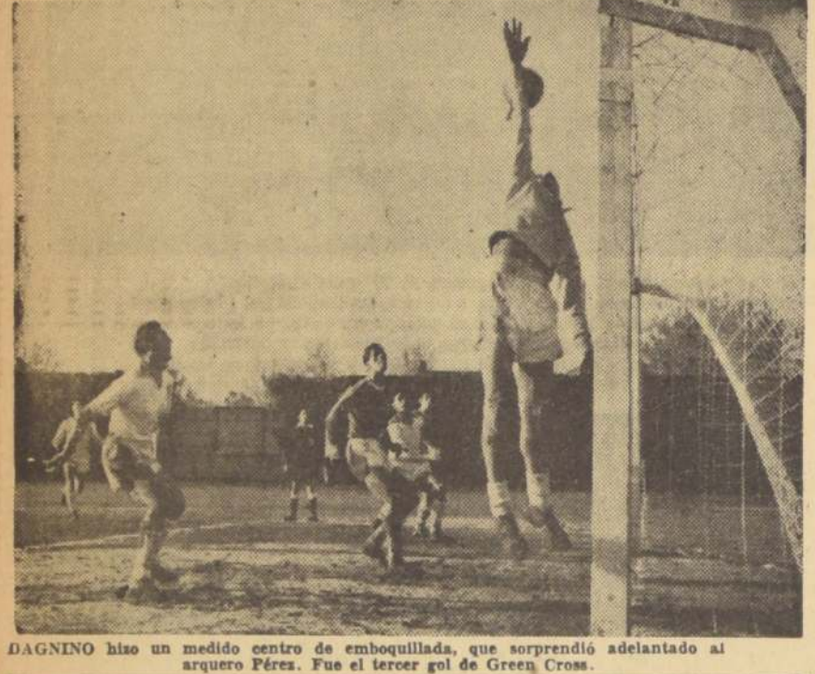

DAGNINO hizo un medido centro de emboquillada, que sorprendió adelantado al arquero Pérez. Fue el tercer gol de Green Cross.

EL SEGUNDO TANTO DE COLO COLO, obtenido por Juan Soto desde posición dudosa, como puede apreciarse en el grabado. El centrodelantero recibió de Bello y remató, pero Storch consiguió rechazar. Un nue vo lanzamiento de Soto dio el segundo tanto albo.

WANDERERS SALVO SU COLOCACION

SAN LUIS VOLVIO CON UN PUNTO DESDE PLAYA ANCHA

CANCHA: Estadio Valparaíso de Playa Ancha.
PUBLICO: 10.719 personas.
RECAUDACION: Eº 4.900,83.
SOCIOS: 451 de San Luis y 1.595 de Wanderers.
ARBITRO: Hugo Gálvez.
EQUIPOS.— STGO. WANDERERS (un gol): Martínez; Coloma, Sánchez y Valentini; Bozalla y Dubost; Méndez, Reynoso, Tobar, Díaz y Hoffman.
SAN LUIS DE QUILLOTA (un gol): Zazzali; Mena, Castillo y Garcés; Vásquez y Leiva; Milla, Abello, Rolón, Picó y Ortiz.
GOLES: en el segundo tiempo, a los 8 minutos, PICÓ, con violento tiro cruzado, tras recibir el balón que había manoteado sin contener Martínez. A los 10, TOBAR, habilitado dentro del área por Reynoso, que le "bajó" un pase de Bozalla.

San Luis fue a Playa Ancha a no perder. Marcó con estrechez, lo que originó continuos roces, agarrones y brusquedades. Wanderers, uno de los dos punteros hasta la fecha anterior, no supo zafarse de esta marcación y aportó su cuota al duro encuentro, al entrar sus hombres a la lucha física, chocando de continuo, con evidente desventaja para los porteños.

PENAL PERDIDO

Dominó Wanderers en la primera fracción; trabajo intensamente en la media cancha y sus avances no pudieron fructificar por la extraordinaria faena del arquero Zazzali. Mientras el cuadro porteño conservó la calma se vio superior, más armado y más seguro en el manejo del balón.

A los 13 minutos del primer período, Díaz, habilitado en profundidad, fue derribado desde atrás por Vásquez, dentro del área de peligro. Tobar, llamado a servir el penal, disparó al centro del arco y Zazzali no necesitó esforzarse para contener.

EQUILIBRADO FINAL

En el segundo tiempo y gran parte del primero, San Luis equilibró el desarrollo de las acciones y consiguió atacar peligrosamente. Sin embargo, en el tanto de apertura, necesitó de la colaboración del arquero Martínez, que no cortó un centro de la izquierda; sólo manoteó el balón, que cayó en los pies de Picó, quien con presteza aplicó su violento remate para abrir la cuenta.

El tanto de igualdad fue una buena combinación de Bozalla, Reynoso y Tobar. De inmediato San Luis reforzó su defensa, apretó la marcación, al tiempo que los atacantes wanderinos perdían la calma, y con ello, la opción al triunfo.

El partido, ni el resultado, gustaron al público. Hubo poca acción vistosa; predominaron los entreveros confusos y las maniobras ingratas.

Recuperado, Colo Colo goleó a un O'Higgins sin dignidad

Los albos vencieron por 4 a 0, volviendo a ser la fuerza poderosa de otros campeonatos. Su rival bajó la bandera después del segundo gol

CANCHA: Estadio Nacional.
SOCIOS: Colo Colo, 1.541; O'Higgins, 1.363.
ARBITRO: Mario Canessa.

COLO COLO (4): Escuti; Peña, Navarro y Montalva; Guevara y González; Moreno, Rodríguez, Soto, Toro y Bello.

O'HIGGINS (0): Storch; Calderón, Valro y Droguett; Pozo y Rodríguez; Salamanca, Ramírez, Meléndez, Ríos y Morales.

PRIMER TIEMPO: 25 minutos, Bello avanzó por su costado y combinó con Toro, quien cambió hacia MORENO; el puntero paró el balón con tranquilidad para rematar violentamente y alto batiendo a Storch, que reaccionó tardíamente.

A los 35' Soto perdió increíble oportunidad cuando un remate de Bello escapó del control de Storch. El piloto, que entraba solo, se enredó y permitió que el balón se le escurriera.

A los 40' Meléndez entregó el balón a Morales, que remató solo, desviando con el pie Escuti.

SEGUNDO TIEMPO: A los 12 minutos, Bello adelantó la pelota a Juan Soto —en posición off side a nuestro juicio— rematando el delantero frente a Storch, que rechazó a medias; insistió SOTO para convertir el segundo y decisivo tanto.

A los 20' Ríos pierde oportunidad inmejorable al errar su lanzamiento. 23' y 27', Bello sale dos veces del campo ante recias entradas de Ramírez y Calderón

A los 37' BELLO, lesionado, elude a Calderón y con recio remate de derecha bate a Storch.

A los 38' un remate de González adelantado da en el travesaño, recogiendo BELLO para convertir un nuevo tanto con otro remate de derecha.

UN O'HIGGINS DECEPCIONANTE

Agil y recobrado, Colo Colo abrumó ayer a O'Higgins al vencerlo por 4 tantos a 0 en el partido más importante de la fecha, jugado paradojalmente de preliminar en el Estadio Nacional. Mientras en la primera fracción la ventaja de los albos fue mínima y el partido variado y atractivo, en la segunda, la baja vertical de los visitantes, transformó la lucha en una batalla unilateral y falta de toda emoción. O'Higgins defraudó con una labor negligente y linfática. Sin luchar, con la impávidez de quien no tiene responsabilidad alguna, los rancaguinos declinaron a plomo a partir de la segunda conquista de Colo Colo. De allí adelante, el partido se transformó en una exhibición sin fuerza ni interés, un poco por la suficiencia sobradora de los delanteros albos —Moreno y Toro, especialmente— y otro poco por la incapacidad y la falta de espíritu de lucha de los visitantes, que con el equipo más caro del Campeonato, demostraron que no tienen la sangre, el vigor y la garra de los conjuntos integrados por jugadores formados en el propio club.

El primer tiempo resultó equilibrado. Más liviano y ejecutivo Colo Colo, sin contar con sus experimentados "bulldozers" Ortiz y Hormázabal, y con mayor tendencia al juego reposado O'Higgins. Con ambas defensas neutralizando a los ataques, hubo lugar sin embargo para jugadas peligrosas y emotivas frente a ambas vallas. Producto de este acentuado control de las retaguardias sobre los atacantes, fue que el único tanto logrado en este lapso salió a raíz de una jugada individual de Moreno, que remató con puntería y violencia desde fuera del área para engañar a Storch vacilante y débil de manos.

CAMBIO RADICAL

Cambió el pánorama en la segunda fracción. Luego de una iniciación pareja, Colo Colo obtuvo su segundo tanto desde discutible posición. Y allí pareció terminar el partido para O'Higgins. Contando con un ataque inoperante, con Ríos, Ramírez, Morales y Salamanca en una tarde desdichada, O'Higgins no batalló con valor para salir del paso. Ríos en dos ocasiones y Salamanca y Ramírez, en otras, tuvieron oportunidades propicias para acortar la distancia.

Hasta allí Colo Colo había jugado con seriedad y solvencia. Pero vista la ineficacia del adversario, que además le otorgaba toda suerte de facilidades al fracasar reiteradamente su defensa, los albos comenzaron a maniobrar con suficiencia, jugando al "compra huevos" con los desalentados profesionales del equipo visitante. Largo rato los jugadores de Colo Colo divirtieron a sus enfervorisados parciales con un juego de fantasía, muy divertido, pero poco serio y falto de respeto para el público del fútbol.

Fue Bello, dos veces lastimado por la reciedumbre de sus celadores, quien con su juego positivo y directo, trajo a terreno a sus festivos compañeros, haciendo dos goles que estructuraron el 4 a 0 definitivo.

Se ve recuperado Colo Colo y a pesar de jugar sin dos de sus titulares de más peso, demostró haber salido del pozo. Contando con una defensa recia y homogénea, un arquero sin fallas y con reflejos instantáneos; y una delantera irregular, pero ejecutiva, Colo Colo vuelve a ser la fuerza poderosa que exige cartas en este trastrocado naipe que es el campeonato.

EL ARTBITRO

Con errores gordos y pequeños, el juez Mario Canessa dio a entender que su falta de criterio está a parejas con el de quienes lo seleccionaron para dirigir el partido más importante de la fecha. (Por Edwin Harrington.)

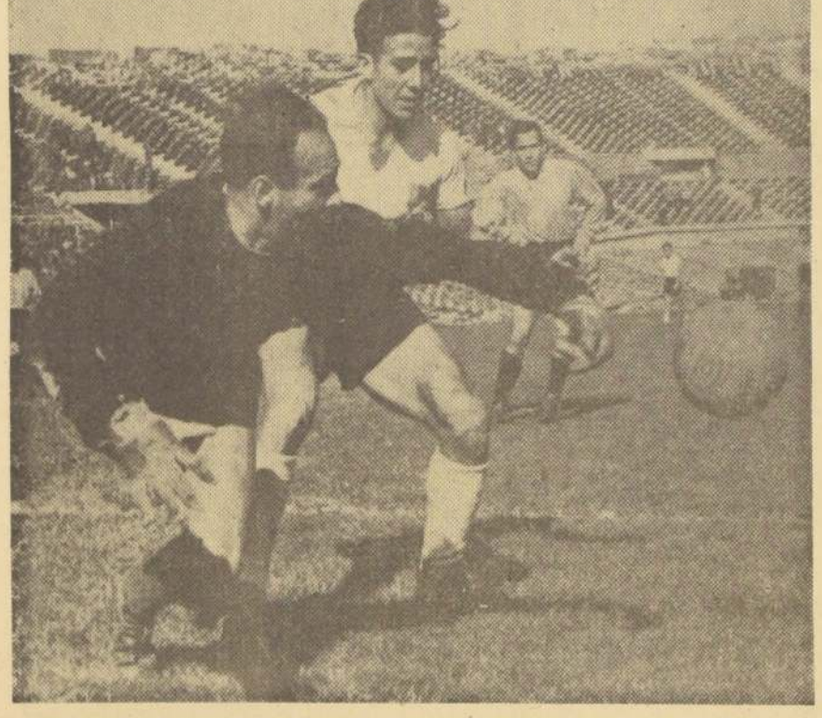

SALVADA DE ESCUTI, que alcanza a manotear la pelota, resguardado por Navarro. No se alcanza a ver, pero Ríos entraba en profundidad a tomar el balón.

CRISIS EN O'HIGGINS

Renunció Salerno. Se anuncian medidas contra los jugadores

José Salerno, entrenador argentino de O'Higgins, renunció a su puesto ayer —después de la derrota de su equipo por 4 a 0 ante Colo Colo—, debido a las bajas actuaciones que vienen cumpliendo sus dirigidos.

La renuncia del entrenador del cuadro rancagüino tendrá otras consecuencias, pues la directiva de O'Higgins está dispuesta a tomar drásticas medidas contra algunos jugadores y exigir que todos residan en Rancagua. Esta decisión afectará especialmente a Jaime Ramírez, quien habita en Santiago, lo cual lo dejó debidamente estipulado en el contrato que firmó con el club de la divisa celeste.

Coquimbo batió 2 a 1 a Alianza

CANCHA: Estadio Municipal de Coquimbo.
PUBLICO: 3.376 personas.
RECAUDACION: Eº 943.75.
SOCIOS: Coquimbo Unido: 1.005. Alianza no registró.
ARBITRO: Roberto Gallano.

COQUIMBO UNIDO (2): Del Canto; Cavieres, Figueredo y Huerta; Muñoz y Monarde; Orellana, Tabilo, Rodríguez, Aracena y Gutiérrez.

ALIANZA (1): Melo; Bravo, Arias y Espina; O. Martínez y J. Martínez; Oteiza, Quezada, Oyarzún, González y Campos.

Primer tiempo: 5' RODRIGUEZ abre la cuenta con un remate, que contuvo a medias Melo, y el local introdujo en la valla; 7' GUTIERREZ aumenta con recio remate de fuera del área. 40' GONZALEZ con un puntazo que descolocó a Del Canto.

Segundo tiempo: 30' se lesionó Melo suspendiéndose el match por cinco minutos.

LUCHA DISCRETA

Discreta labor cumplieron ayer en Coquimbo el equipo local y Alianza, en un partido cuyo mayor interés estuvo en la primera etapa. En el segundo tiempo el encuentro perdió consistencia al bajar notoriamente Coquimbo.

UNICA SORPRENDENTE... Y PREMIADA

La Gran LIQUIDACION!

De Enrique Guendelman

ABRIGOS PARA CABALLEROS $ 18.000.-
ABRIGOS PARA DAMAS EN TODOS LOS COLORES $ 12.000.-
ABRIGOS PARA NIÑAS Y NIÑOS $ 9.000.-
AMBOS EN TODAS LAS TALLAS $ 19.900.-
Créditos..!

TERNITOS PARA NIÑOS $ 12.900.-
ADEMAS UN GRAN SURTIDO DE TRAJES PARA DAMAS A PRECIOS DE VERDADERA LIQUIDACION

MAS EL $ 1.000.000.- DEL BAUL DE LA SUERTE
UD. LO VE, LO PRUEBA Y SE LO LLEVA

SASTRERIA ENRIQUE GUENDELMAN SAN DIEGO 227

Asociación Central de Fútbol de Chile

PARTIDOS SELECCIONADO ESPAÑOL-SELECCIONADO CHILENO

JUEVES 14 DE JULIO y DOMINGO 17 DE JULIO

ENTRADAS NUMERADAS Y TRIBUNAS: Se venderán a partir del lunes 4 de julio, en la sede de la Asociación Central, calle Erasmo Escala N.o 1872.

GALERIAS: Con el objeto de dar las mayores facilidades al público, se avisa a las Instituciones, tanto particulares como públicas, comerciales o deportivas, que pueden solicitar su reserva inscribiéndose en la Asociación Central, la que, en todo caso, se guarda el derecho de aceptarlas o rechazarlas parcialmente, de acuerdo con la disponibilidad de ellas y capacidad del Estadio.

PRECIOS:

TRIBUNAS NUMERADAS ... Eº 8.—
TRIBUNAS DE PRIMERA ... 2,50
GALERIAS ... 1,—

NOTA: A fin de evitar falsificaciones, se advierte al público que la Asociación Central sólo responderá por las entradas adquiridas en los lugares de venta que oficialmente autorice.

EL DIRECTORIO DE LA ASOCIACION CENTRAL

WALTERIO SASTRE
HECHURAS FINAS A Eº 16
TRABAJO A MANO POR SUS DUEÑOS Y OPERARIOS COMPETENTES
SABADOS ABIERTO TODO EL DIA
PUENTE 559
3er PISO-OF. 5
FONO 89556

Fábrica de Calzado

Vende directamente al público Calzado para Caballeros y Niños, tipo GOOD YEAR, emplantillado hecho a mano.
N.os 27 al 30, $ 4.950.—
N.os 31 al 34, $ 5.550.—
N.os 35 al 38, $ 6.450.—
N.os 39 al 44, $ 7.500.—
Fábrica:
GENERAL GANA 922
(entre A. Prat y Chiloé)
Sábado abierto todo el día.

CAMBIO DE PUNTEROS EN ÑUÑOA.-

EVERTON GOLEO A UNION 5 POR 1

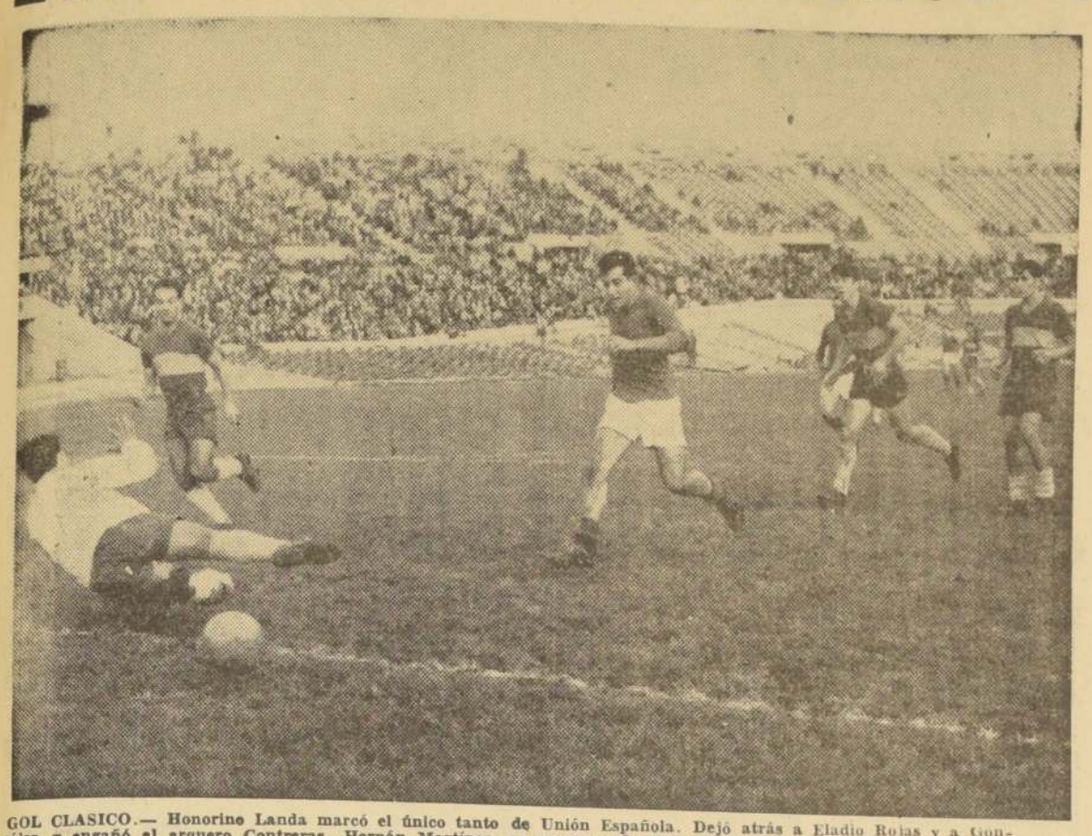

GOL CLASICO.— Honorino Landa marcó el único tanto de Unión Española. Dejó atrás a Eladio Rojas y a González, y engañó al arquero Contreras. Hernán Martínez, su ex compañero de club, también fue descolocado por el hábil entreala rojo.

Los viñamarinos pasaron al primer lugar y los rojos bajaron al quinto

CANCHA: Estadio Nacional.
PUBLICO: 13.906 personas.
SOCIOS: 75 de Everton y 604 de Unión Española.
RECAUDACION: E° 7.022,65.
ARBITRO: Lorenzo Cantillana.

EQUIPOS: EVERTON (5 goles): Contreras; González, Martínez y Córdova; Eladio Rojas y Orlando Pérez; Betta, Leal, Manuel Rojas, Villegas y Jorge Miranda.

UNION ESPAÑOLA (1 gol): Nitsche; Beltrán, Aguilera y José Miranda; Reveco y Rivera; Patricio Pérez, Matti, Landa, Molina y Rosales.

GOLES: en el primer tiempo, a los 29 minutos, VILLEGAS, al tomar un rebote en la defensa por entre un amontonamiento de jugadores; a los 33, MANUEL ROJAS, tras driblear a dos defensas y enfrentar solo a Nitsche; y a los 40, BETTA con tiro bajo cruzado que pasó frente a Nitsche y dio en la base del poste derecho.

EN EL SEGUNDO TIEMPO, a los 14, LANDA en acción individual que llegó solo hasta el arquero Contreras; a los 36 LEAL, habilitado por Manuel Rojas que interceptó un pase de Beltrán a Reveco, y a los 45, MANUEL ROJAS, de cerca, con segundo y violento impacto; el primero dio en Aguilera.

Inesperada para todos fue la sucesión de goles viñamarinos en el partido de fondo del Estadio Nacional. El puntero Unión Española tuvo un buen comienzo: a los 10 minutos, un cabezazo de Landa dio en el travesaño, perdiendo Patricio Pérez la segunda oportunidad. Pronto se rehizo Everton y trabajó intensamente en la media cancha y en las inmediaciones del área roja; a los 19 y 27, dos pases de Leal, motor de todo este trajín agotador, no fueron alcanzados por el argentino Villegas en la misma boca del arco. Este toque de alerta no fue escuchado por la defensa roja que no supo reaccionar.

AL FINAL, MAYOR PELIGRO

A los 29, el mismo Villegas abrió el marcador en un entrevero; la pelota pasó por entre los defensas y sorprendió a Nitsche. Tres y siete minutos más tarde, subieron las cifras los viñamarinos, tras superar completamente a los zagueros de la escuadra roja que mostró su capital defecto: no tiene hombres adecuados para el trabajo de media cancha. Al retrasarse sus medios o bajar en su rendimiento, no tiene delanteros que bajen a contrarrestar el trabajo adversario.

REACCION IMPRODUCTIVA

En el segundo tiempo, de nuevo comenzó bien Unión Española. Se situó en franco ataque y la defensa de Everton, aunque respondió bien, lo hizo con desorden, rudeza y poco estilo. Un gol y varios impactos en los postes, fue todo el producto de este esfuerzo de Unión. En cambio, Everton atacando menos, llevó más zozobra al baluarte de Nitsche; aprovechó bien los yerros de la defensa roja y perdió también otras buenas ocasiones.

La cuenta, exagerada, si valorizamos la reacción de los rojos en la etapa final, expresó la diferencia de capacidad de las delanteras: efectiva y afortunada la de Viña y laboriosa y poco incisiva la de Santa Laura. El partido, movido, disputado a buen ritmo y con abundancia de goles, agradó plenamente. El triunfo llevó a Everton al primer lugar, del que bajó a Unión Española, que por un punto cayó al quinto puesto. (Por Alfredo Olivares).

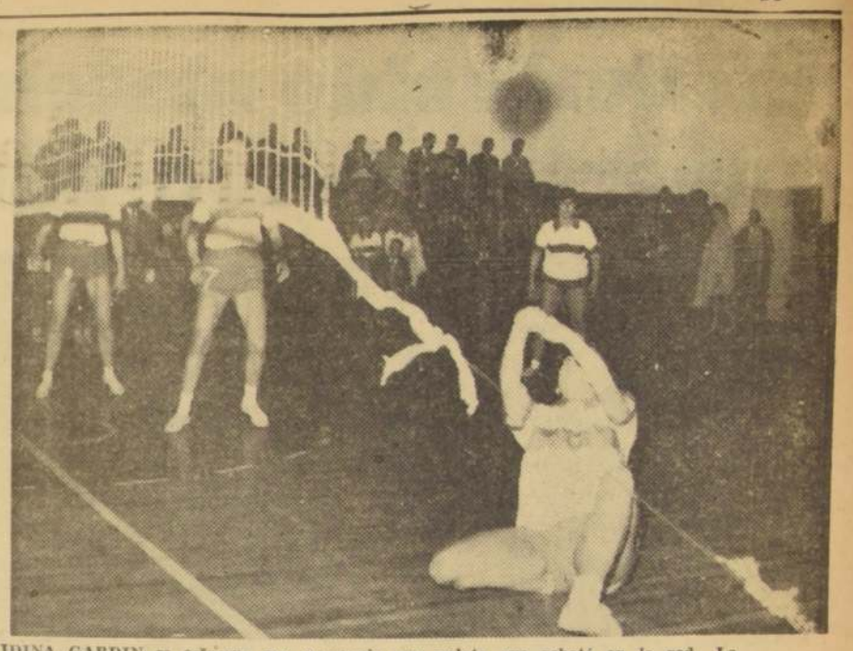

IDINA GARDIN se esfuerza por conseguir una pelota que rebotó en la red. La victoria fue para la "U", en el clásico femenino de vóleibol, jugado ayer.

La "U" se impuso en clásico de vóleibol

Con el clásico femenino se inició ayer en el Gimnasio de Universidad Católica el Torneo Oficial de Vóleibol de la Asociación Santiago

El encuentro que logró entusiasmar al público, fue ganado en tres sets por el sexteto de Universidad de Chile con la anotación de 15/9; 15/13 y 15/10. La superioridad del ganador radicó principalmente en la acción que cumplieron sus rematadoras que prácticamente bombardearon con bien dirigidos golpes a sus rivales durante todo el partido.

Actuaron por las vencedoras: Marcela Silva (cap.), Luciana Ciudad, Mireya Moll, Gladys Fernández, Marcela Salas, Jimena Guerrero y Mirenxu Magliochetti. Universidad Católica lo hizo con: Luisa Saldías (cap.) Carmen Saldías, Mireya Valencia, Alicia Quezada, Patricia Echeñique, Idina Carbin y Giuliana Brizzi.

En el match de fondo, Universidad Católica doblegó, sin contrapeso, a Fuerza Aérea en tres sets por la anotación de 15/2, 15/10 y 15/9 en división honor varones.

FRANCISCO CORTES GANO EL SLALOM GIGANTE EN PORTILLO

Excelente actuación del esquiador de la "UC".— Segundo y tercero, Mario Vera y Arturo Hammersley.— Clasificación final.

Francisco Cortés, el joven esquiador de Universidad Católica, ganó ayer el slalom gigante, Copa Inauguración, que se corrió ayer en la pista del Plató, de Portillo, en el que participaron 15 competidores.

Contribuyó al éxito de la emotiva prueba el buen trazado, con 31 puertas, hecho por Otmar Schneider, director de la Escuela de Ski de Portillo, con la colaboración de personal del Destacamento "Guardia Vieja", de Los Andes.

También, la tarde de sol y la nieve que estaba en muy buenas condiciones permitieron una pista rápida, propia para los buenos rendimientos obtenidos.

BUENOS RESULTADOS

Impresionaron los progresos de Cortés, que fue la primera vez que ganaba una prueba de importancia. Seguro en su acción, logró superar a un especialista de la calidad de Mario Vera que, a su vez, ganó al siempre entusiasta "veterano" del slalom, Arturo Hammersley, que intervenía en él por 12a. vez Igualmente destacó el desempeño de los hermanos Boher, coequipos del ganador.

CLASIFICACION

Fue la que sigue: 1.o) Francisco Cortés (UC), 1'14.4"; 2.o) Mario Vera (UCH), 1'15.8"; 3) Arturo Hammersley (Ski-Chile) 1'18"; 4.o) Fernando Boher (UC), 1'18.6"; 5.o) Hernán Boher (UC), 1'19.6"; 6.o) Francisco Boher (UC), 1'22.4"; 7.o) Juan Holz (UCH), 1'24.6"; 8.o) Hans Woldrich (Austria), 1'26"; 9.o) Jaime Braun (UC), 1'27.6", y 10.o) Fernando Karlezzi (UC), 1.30.2".

DOS EQUIPOS COLOR BARRO

MONTEVIDEO, 3. (UPI). —Al promediar la primera etapa y a la misma altura de la segunda, en el Estadio Centenario prácticamente los jugadores actuaban con camisas iguales.

Bajo el color pardo del barro y el verde de los resbalones, desaparecieron el blanco del Real y el negro y oro de los peñarolenses.

A eso se unió el cielo permanentemente encapotado, con lo cual la visión se hizo difícil. Pero nada escapó, sin embargo, a los ojos de lince de los hinchas. El menor foul, la jugada más insignificante fuera de la línea del out, fue advertida y anunciada a gritos.

Fue una insospechada campaña de alarma que tuvo suspendida sobre su cabeza el árbitro del match.

BASQUETBOL

91 tantos le apuntó Colo Colo a Nacional

Con los triunfos de Colo Colo y Unión Española sobre Deportivo Nacional y Universidad Técnica, respectivamente, se inició ayer en el Gimnasio Famae el Torneo Oficial de Básquetbol de la Asociación Santiago.

En el primer match de la reunión, el quinteto de Colo Colo dio fácil cuenta de Nacional, por el abultado scorer de 91 a 54. Gran actuación cumplió en este encuentro el colocolino Roberto Olmos, quien anotó 30 puntos.

Actuaron y marcaron puntos por COLO COLO: Tello, 10; Pacheco, 19; Barrera, 19; Blanc, 7; Ugarte, 0; Olmos, 30; Acuña, 6. Total, 91. DEPORTIVO NACIONAL: Lazos, 8; Segura, 18; Santibáñez, 0; Enrique Corbalán, 11; Polanco, 0; Palazuelos, 0; Larraguibel, 11 y Martínez, 6. Total, 54.

DISCRETOS FONDISTAS

Unión Española, sin rendir gran actuación doblegó a Universidad Técnica en el match de fondo por la anotación de 57 a 37. Diferencia que a ratos fue más abultada lo que le permitía a los vencedores frenar las acciones y aprovechar los universitarios para descontar.

Jugaron y anotaron por UNION ESPAÑOLA: Sibilla, 8; Torres, 8; Saray, 8; Garay, 6; Pidal, 8; Ossandón, 2; Silva, 2; Elgueta, 15. Total, 57 puntos. UNIVERSIDAD TECNICA: Meza, 2; Alanis, 16; Pablo Collao, 0; Piña, 5; Vidal, 14; Arancibia, 0; Miranda, 0. Total, 37 puntos.

NUEVA ETAPA PARA EL ITALIANO DE FILIPPIS

LIMOGES, 2 (UPI).— El ciclista italiano Nino de Filippis ganó hoy la octava etapa de la Vuelta de Francia, cubriendo los 240 kilómetros de Anger a Limoges en cinco horas 50 minutos 59 segundos.

Fue esta etapa un gran triunfo para los italianos, pues en los puestos inmediatos al De Filippis se clasificaron sus compatriotas Graziano Battistini y Arnaldo Pambianco. De Filippis ha ganado dos de las ocho etapas corridas en esta vuelta.

MADERAS

ESTOS PRECIOS SON PUESTOS OBRA
BUENOS CREDITOS, CONSULTE EL SUYO

ROBLE 2x2x3.60, 1a. clase, escogido	$ 460
ROBLE 2x3x3.60, 1a. clase, escogido	690
PINO cielo liso y arrodonado, 1a., escogido	180
PINO tinglado ¾, 1a., escogido	300
PINO chocolate, arrd., 1a., escogido	300
LAUREL piso 1x4 mach., 1a., escogido	480
PINO 1x4 machihembrado, 1a., escogido	390
OLIVILLO ¼ machihembrado, 1a., escogido	600

VENTAS POR MAYOR Y MENOR EN TODA CLASE Y CALIDADES DE MADERAS EN BRUTO, ELABORADAS. ADEMAS, PINTURAS, CHOLGUAN, TERCIADO, CEMENTO, PIZARRENO, ETC.

SOC. MADERERA "LA UNION"

Desvío: BALMACEDA N.o 1711 — SANTIAGO
Barraca: RECOLETA 2248 — FONO 372962

CERO A CERO EN MONTEVIDEO:

EMPATE FAVORECE A REAL MADRID

Peñarol deberá viajar a España el 3 de septiembre.— Agua y lodo en el Estadio Centenario, ahogaron las posibilidades de marcar goles

MONTEVIDEO, 3 (UPI). — En un match "pasado por agua" Peñarol y Real de Madrid empataron sin tantos en el primer partido por la final de la Copa de Clubes Campeones del Mundo. Los dos equipos jugarán el segundo match en septiembre, en Madrid.

La "furia" española y la "garra" uruguaya depararon una lucha de estrellas, en donde el afán y el espíritu de lucha superaron los destellos técnicos esbozados esporádicamente en algunos pasajes.

JUSTO EMPATE

El resultado, sin vencidos ni vencedores, premió justamente los méritos expuestos a través de los 90 minutos de juego. Los 22 players debieron apelar a todos sus recursos para conformar un espectáculo de fútbol en un escenario sembrado de lagunas, que lo hacían más propicio para un encuentro de water-polo. Solamente Di Stéfano mostró sus recursos de malabarista, armando jugadas que arrancaron el aplauso de los espectadores.

Peñarol impresionó ligeramente mejor en el primer tiempo. Sus hombres se dieron de lleno por el triunfo y gastaron allí estoicamente todas sus reservas físicas. Derrocharon coraje y admiración por su empuje. No pudieron cristalizar ventajas en ese período, porque la defensa madrileña rayó a gran altura.

VUELCO EN EL SEGUNDO TIEMPO

En la etapa complementaria se trastrocó la fisonomía del match.

Los españoles tendieron sus líneas. Sus delanteros "abrieron el libro" y allí se apreciaron algunos "taquitos" de Di Stéfano, bien emulados por Del Sol, convertido en una grata revelación. Sus jugadas atrajeron la atención de la defensa de Peñarol, que se vio por momentos impotente para contrarrestar esa eficiencia técnica.

Fue bien aprovechada la velocidad de Bueno y Canario, cuyas incursiones provocaron siempre peligro en las últimas líneas uruguayas. Puskas, en quien se cifraban grandes esperanzas, fue absorbido por William Martínez y poco pudo hacer, a excepción de algunos remates que revelaron su eficiencia ejecutiva.

DOMINIO DE REAL

La defensa española, aprovechando ese accionar de sus delanteros, pudo trabajar más cómodamente y armar un mejor y decidido apoyo. Paralelamente a esto había desaparecido del campo en esta mitad complementaria, la delantera de Peñarol. Sus hombres, agotados físicamente, bajaron la guardia y pasaron a ser dominados por los defensas madrileños, donde Marquitos, y por momentos Zárraga, coparon el centro de la cancha impulsando a sus delanteros a una incesante ofensiva.

LOS EQUIPOS

A las 15.32 comenzó el partido.

Las alineaciones fueron las siguientes:

PEÑAROL: Luis Maidana; William Martínez, Milton Alves y Da Silva (Salvador) y Santiago Pino; Néstor Goncálvez y Walter Aguerre; Luis Cubilla, Carlos Linazza, Juan E. Hohberg, Alberto Spencer y Carlos Borges.

REAL MADRID: Domínguez; Marquitos, Pérez y Vidal; Santamaría y Zárraga; Canario, Del Sol, Di Stéfano, Puskas y Bueno.

Dirigió el árbitro argentino Luis Praddaude

Real-Peñarol: 90 mil escudos de recaudación

MONTEVIDEO, 3. (UPI). —A pocos minutos de expirar el primer período de juego en el Estadio Centenario, se dieron por los altoparlantes del mismo, estas cifras: entradas vendidas: 71.878. Recaudación: 891.943 pesos.

Si se tiene en cuenta las entradas de favor y las invitaciones, se puede asegurar que no obstante la lluvia, asistieron al partido de Peñarol y Real Madrid, más de 75.000 espectadores.

N. de la R.: Al cambio libre de casi 100 pesos chilenos por peso oro uruguayo, la recaudación bordeó los 90 millones de pesos chilenos.

"LA SORIANA"

INICIA HOY LUNES 4 LA MAS FANTASTICA
LIQUIDACION DE INVIERNO

DE TODAS SUS EXISTENCIAS DE LANAS, TERCIOPELOS, SEDAS, CASIMIRES y COTELES FINOS IMPORTADOS y NACIONALES

ANOTAMOS ALGUNOS PRECIOS DE LAS OPORTUNIDADES QUE LES BRINDAMOS Y QUE SERVIRAN PARA CONFIRMAR QUE SE TRATA DE UNA

GRAN LIQUIDACION

MOHAIR, gran variedad para abrigos y vestidos, ancho 1,50,
SU VALOR .. .. $ 8.800
Rebajado: $ 5.900

TERCIOPELOS importados, en colores última moda,
SU VALOR .. .. $ 9.800
Rebajado: $ 6.900

TWEED, gran variedad, para trajes y abrigos, ancho 1,50,
SU VALOR .. .. $ 4.500
Rebajado: $ 2.900

CACHEMIRAS, artículo de última moda, dibujos variados,
SU VALOR .. .. $ 4.800
Rebajado: $ 3.900

RASOS, tipo seda natural, 20 colores de moda,
SU VALOR .. .. $ 4.500
Rebajado: $ 2.900

TERCIOPELO de fantasía, dibujos muy nuevos,
SU VALOR .. .. $ 2.800
Rebajado: $ 1.600

ENCAJES CHANTILLY, en 12 colores, para trajes de fiesta,
SU VALOR .. .. $ 9.800
Rebajado: $ 6.900

VICUÑAS y PELO CAMELLO, para abrigos y chaquetones, ancho 1,50,
SU VALOR .. .. $ 7.000
Rebajado: $ 4.800

LANAS ANGORAS, para trajes y vestidos, ancho 1,50,
SU VALOR .. .. $ 3.900
Rebajado: $ 2.800

APROVECHE LA GRAN OPORTUNIDAD QUE LE PRESENTA "LA SORIANA" PARA ADQUIRIR ARTICULOS DE CALIDAD A PRECIOS DE OCASION

"LA SORIANA"
ESTADO ESQ. AGUSTINAS

En deslucido match la "U" superó a Ferro por 2 a 0

Peloso, de penal, en el primer tiempo, y Alvarez, en el segundo, marcaron los goles

IBARRA, delantero universitario, disputa la pelota con Carmona, defensa ferroviario. La movilidad del forward azul, a veces, desorientó a la zaga de Ferro.

CANCHA: Estadio Santa Laura.
PUBLICO: 5.655 personas.
SOCIOS: U. de Chile, 552; Ferrobádminton, 442.
RECAUDACION: Eº 2.587,15.
ARBITRO: Luis San Martín.
UNIVERSIDAD DE CHILE (2 goles): Astorga; Navarro, Peloso y Villanueva; Contreras y Eyzaguirre; Ibarra, Musso, Campos, Alvarez y Díaz.
FERROBADMINTON (0 gol): Coloma; Manterola, Carmona y Huerta; Ramírez y Ramos; Valdés, López, Fuentes, Molina y Villegas.
GOLES (primer tiempo): 42 minutos, PELOSO (penal), por foul de Manterola a Ibarra.
(Segundo tiempo): 5 minutos, ALVAREZ, al aprovechar una salida en falso de Coloma, a los pies de Campos. Alvarez dribleó al propio arquero y anotó el gol.

Universidad de Chile obtuvo un triunfo inobjetable sobre Ferrobádminton, por 2 a 0. El primer tiempo finalizó con ventaja para la "U", de 1 a 0. La brega fue deslucida, perjudicando mucho al rendimiento de los equipos, el mal estado de la cancha.

MEJOR EL PRIMER TIEMPO

Dentro del marco deslucido del encuentro, no cabe duda de que el primer tiempo interesó mucho más que el segundo. En ese lapso, Ferro atacó y fue más rival de la "U" que en el lapso final, en el que decayó notoriamente. Hasta la conquista del gol, con tiro penal por el conjunto universitario, el match había estado equilibrado. El cuadro ferroviario más a la ofensiva, y la "U" con su característico juego de contragolpe.

Por ambos caminos las delanteras llevaron situaciones de riesgo hacia las vallas, respondiendo las defensas, y, en especial, los arqueros.

DECAYO EL SEGUNDO TIEMPO

Luego del segundo gol marcado por la "U", a poco de comenzar la etapa final, el match se fue abajo en forma vertical. Ferro bajó la guardia y el cuadro azul se insinuó como vencedor indiscutible, mucho antes que finalizara el encuentro.

LE FALTO ATAQUE

Indiscutiblemente, una de las razones fundamentales de la derrota de Ferro fue su falta de ataque. El quinteto ofensivo ferroviario no tuvo la suficiente efectividad cuando en el primer tiempo llevó numerosos avances, y ello le fue fatal.

Resultó totalmente improductiva, pese a la movilidad de Villegas y al trabajo de Fuentes y Molina. La defensa de la "U", con un Eyzaguirre anulando totalmente a López, y reforzada por Musso, paró bien los intentos del perdedor, y cuando éstos llegaron más allá, ahí estuvo Astorga con buenas atajadas.

OFENSIVA PRACTICA

Contrastando con la inefectividad de la ofensiva ferroviaria, se vio un ataque azul, que, actuando de contragolpe, fue muy práctico. Desde atrás, hilvanó juego Musso, mientras que Ibarra y Díaz se alternaron en la faena de defensa y ataque, quedando como puntas de lanza, Alvarez, y más adelante, Campos. El constante cambio de juego de los ofensivos azules, terminó por desorientar a la defensa rival, que claudicó a los 42 minutos del primer tiempo, al necesitar Manterola de un foul para contener dentro del área a Ibarra, y a los 5' del segundo, al no poder frenar Carmona a Campos ni finalmente a Alvarez.

LA "U" ADELANTE

Con su victoria, la "U" pasó a compartir el primer lugar de la tabla, junto con Palestino, Everton y Wanderers, con 8 puntos. Su rival de la próxima fecha es Rangers. Ferro, por su parte, se quedó con sus 4 puntos, teniendo como rival más cercano a Unión Española. (MANUEL EMILIO COSSA).

CARMONA, back centro de Ferrobádminton, aleja de cabeza el peligro que se cernía sobre su valla. El arquero Coloma estira sus manos por las dudas. Perdió Ferro ante la Universidad de Chile por 2 a 0.

Justo empate de Santiago Morning y la Católica: 0-0

CANCHA: Santa Laura.
SOCIOS: U. Católica, 546; Santiago Morning, 290.
ARBITRO: Carlos Robles.
U. CATOLICA (0): Krebs; Jorquera, Roldán y Collio; Luco y Valdés; Pesce, Fouillioux, Nakwacky, Lezcano e Ibáñez.
STGO. MORNING (0): Godoy; Logán, Lepe y Carrasco; Cruz y Arce; Torres, Leiva, Rodríguez, Avalos y Suazo.
GOLES: no hubo.

JUSTA IGUALDAD

Merecido empate lograron ayer los conjuntos de Santiago Morning y Universidad Católica en su encuentro disputado por la sexta fecha del Torneo Profesional de Fútbol. Dado el mal estado del campo, no hubo buen fútbol, pero sí, se jugó con velocidad, llevándose casi siempre el juego por las puntas.

En este trabajo ofensivo destacó el puntero izquierdo universitario Ibáñez, elemento que obligó de continuo al meta Godoy a buenas contenciones.

Valdés y Arce, los dos número seis del encuentro, no supieron, a pesar de tener la media cancha equitativamente a su favor, estructurar avances que entrañaran cierto peligro para los guardavallas. Incluso el mediovolante estudiantil llegó varias veces a tiro de gol dentro del área y no supo, o no tuvo energías suficientes para finalizar con éxito sus repetidas incursiones.

Las incidencias destacadas fueron dos intervenciones ilícitas del paraguayo Arce dentro del área, a las 18 y 36 minutos, que el señor Robles dejó sin sanción. Un rechazo apresurado del arquero Krebs a los 20' del segundo tiempo, que dio en la cara de Luco y casi se produce el autogol. A los 35' cayó lesionado Torres y estuvo 3 minutos tendido en la cancha sin ser atendido al negarse a salir de la cancha a requerimiento del árbitro para su atención, y se prosiguió el juego hasta que fue sacado en peso por jugadores de ambos bandos. Volvió cinco minutos después.

En el segundo tiempo, Torres inquietó de continuo a Krebs con veloces entradas por la derecha y algunos remates violentos que no llegaron a su destino. A los 30' una vistosa "chilena" de Nakwacky salió rozando un poste, y a los 40' Lezcano, desde inmejorable posición, erró un remate a boca de jarro.

LOS MEJORES

Figuras destacadas en el cuadro estudiantil fueron el meta Krebs, el zaguero Roldán y los delanteros Ibáñez y Nakwacky. Por los "bohemios", su mejor figura fue el zaguero centro Lepe, patrón de su área; el medio Cruz y los delanteros Leiva y Rodríguez.

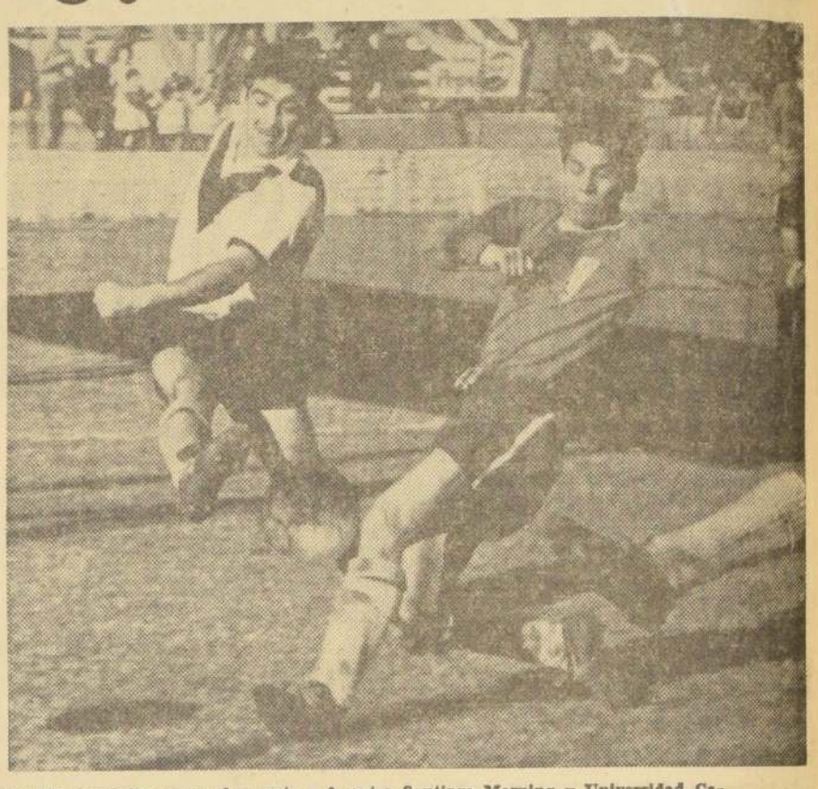

FIRMES las defensas en el empate a 0, entre Santiago Morning y Universidad Católica. En la escena, Torres y Collio luchan por la posesión del balón, mientras un tercero, que no alcanzó a salir en la foto, también tercia en la acción.

2 A 1 A RANGERS:

EN PARTIDO PAREJO, SE IMPUSO PALESTINO

Dos goles de Falcón y uno de Cremaschi

CANCHA: Estadio Fiscal de Talca.
PUBLICO: 4.052 personas.
RECAUDACION: Eº 1.532,62.
SOCIOS: Rangers, 724; Palestino no registró.
ARBITRO: Danor Morales.

PALESTINO (2): Donoso; García, Almeyda y Toro; Araya y Mohor; Gatica, Coll, Falcón, Fernández y Díaz.

RANGERS (1): Beherens; Romero, Badilla y Pérez; Cantattore y Antolín Sepúlveda; Juan Sepúlveda, Acuña, Martínez, Cremaschi y H. Gutiérrez.

PRIMER TIEMPO: 19' FALCON, con golpe de cabeza, al recibir un corner de Díaz, señala el primer gol.

SEGUNDO TIEMPO: 2' una lamentable falla de Cantattore, la aprovecha FALCON para hacer el segundo tanto. 4' descuenta CREMASCHI, al recibir fuera del área un pase de Martínez.

PARTIDO AGRADABLE

Un partido interesante, con alternativas variadas, con una primera etapa más interesante, fue el que jugaron ayer en Talca, Palestino y Rangers. La cuenta fue justa, aunque Rangers atacó con denuedo en los últimos diez minutos, aprovechando la ausencia de Araya, que debió abandonar el campo por lesión.

Sin incidencias desagradables y con dominio repartido, la lucha fue atractiva, y el triunfo de Palestino fue justo, al aprovechar con oportunidad Falcón las ocasiones que se le presentaron.

Los mejores visitantes fueron Almeyda, los mediozagueros, y el mencionado Falcón, en tanto que en Rangers destacaron Pérez, los dos Sepúlveda y Cremaschi, el más luchador.

La Serena venció a Colchagua: 2-1

CANCHA: Estadio Municipal de San Fernando.
PUBLICO: 2.038 personas.
SOCIOS: Colchagua, 492; La Serena, 10.
RECAUDACION: Eº 587,25.
ARBITRO: Sergio Bustamante.

LA SERENA (2 goles): Bravo; Poblete, Farías y Véliz; Aravena y Rojas; Riquelme, Sulantay, Pinnola, Verdejo y Carvajal.

COLCHAGUA (1 gol): Bustos; Catalán, Alarcón y J. González; Marambio y D. González; Escobar, Vera, Riu, Liberona y Leyton.

GOLES: (primer tiempo) 26' LIBERONA (C); (segundo tiempo) 7' CARVAJAL (LS); 30' VERDEJO (LS).

Un triunfo estrecho y discutido obtuvo La Serena sobre Colchagua, por 2 a 1. El primer tiempo, en el que jugó mejor el equipo colchagüino, finalizó con el scorer a su favor, por 1 a 0. En la segunda etapa decayó el cuadro dueño de casa, y mejoró el team nortino. Fue así cómo, tras lograr el empate, La Serena obtuvo el triunfo con gol dudoso de Verdejo. Reclamaron los colchagüinos un hand previo del autor de la conquista, pero de nada valieron sus reclamos. Bustamante —de mala actuación— validó el tanto, y con él quedó decretado el triunfo estrecho del elenco serenense. (LUIS SILVA, Corresponsal).

2 x 1:

A última hora ganó San Felipe a Iberia

Con gol de Villagrán, a los 41 minutos

CANCHA: Estadio Municipal, de San Felipe.
PUBLICO: 2.351 personas.
SOCIOS: San Felipe, 792; Iberia, 5.
RECAUDACION: Eº 578,85.
ARBITRO: Carlos Valdés.
SAN FELIPE (3): Muñoz; Figueroa, López e Ibaceta; Lobos y Cruz; Vásquez, Cárdenas, Cuevas, Villagrán y Alvarez.

IBERIA (2): Aguirrebeña; Muñoz, Wirth y A. Fuentes; Logán y Lantadilla; Cari, H. Fuentes, Retamales, Gárate y Benítez.

GOLES (primer tiempo): 2 minutos, RETAMALES (I); 14 minutos, CUEVAS (SF); 35 minutos, GARATE (I), (penal).
Segundo tiempo: 15 minutos, CRUZ (SF); 41 minutos, VILLAGRAN (SF).

A última hora San Felipe doblegó a Iberia, por 3 a 2, tras haber terminado el primer tiempo 2-1 en favor del equipo catalán, con gol de penal, por sanción del árbitro Carlos Valdés, muy discutida por los locales.

En el segundo tiempo mejoró claramente el equipo sanfelipeño. Empató a los 15 minutos, y obtuvo el gol del triunfo cuando faltaban 4 minutos para el término del match.

Victoria estrecha, pero muy justiciera, de San Felipe, en un partido que agradó a la afición.

En rugby de 2ª Country ganó a Técnica: 22 a 5

En partidos de divisiones inferiores de rugby, Country Club, en su cancha, venció al segundo equipo de Universidad Técnica por 22-5.

Los encuentros programados en cancha del Stade Francais fueron suspendidos por mal estado de la cancha. En ese campo debieron jugarse el encuentro juvenil de INBA y Stade, y en segunda división, Stade B con Stade A.

Hockey de la "U": ganaron Chunchito Lex y Pedagógico

Los partidos oficiales de hockey de la Asociación Santiago, que debían haberse jugado ayer, se suspendieron; sin embargo, hubo dos encuentros de la Asociación Universitaria, en cancha de Recoleta. Chunchito Lex venció 1x0 a Cruz Azul e Instituto Pedagógico Técnico venció a Los Cruzados por 3 a 1.

CIFRAS

RESULTADOS GENERALES DE LA FECHA
DIVISION DE HONOR

Magallanes 1, Audax 0; Universidad Católica 0, Santiago Morning 0; Universidad de Chile 2, Ferrobádminton 0; Colo Colo 4, O'Higgins 0; Everton 5, Unión Española 1; Santiago Wanderers 1, San Luis 1, y Palestino 2, Rangers 1.

DIVISION DE ASCENSO

Green Cross 4, Unión Calera 3; La Serena 2, Deportivo Colchagua 1; San Felipe 3, Iberia 2; Ñublense, de Chillán, 3, San Bernardo 3; Coquimbo Unido 2, Alianza, de Curicó 1. Fue suspendido el match Universidad Técnica-Transandino, por mal estado de la cancha.

PUNTAJE DIVISION DE HONOR (6a. fecha)

1.os) Everton, Palestino, U. de Chile y Santiago Wanderers, 8 puntos.
5.os) Santiago Morning, Unión Española y San Luis, 7.
8.os) Colo Colo y O'Higgins, 6.
10.o) Magallanes, 5.
11.os) Ferrobádminton y Rangers, 4.
13.os) Audax y Universidad Católica, 3.

PUNTAJE DIVISION DE ASCENSO (7a. fecha)

1.o) Green Cross, con 13 puntos.
2.o) La Serena, 11.
3.o) Unión Calera, 8.
4.os) Ñublense y Universidad Técnica, 7.
6.os) Deportivo Colchagua, Iberia y San Bernardo, 6.
9.o) San Felipe, 5.
10.o) Transandino, 4.
11.os) Alianza y Coquimbo Unido, 3.

GOLEADORES, DIVISION DE HONOR

1.o) Rolón (SL), 6 goles; 2.os) Molina (F), Ríos (O), Landa (UE) y Tobar (SW), 5; 6.os) Avio (E), Fernández (P), Picó (SL), Campos (UCH) y Díaz (SW), 4 goles.

GOLEADORES, DIVISION DE ASCENSO

1.o) Albella (GC), 8 goles; 2.o) Sulantay (LS), 7; 3.o) Aravena (GC), 6; 4.o) Zenteno (UT), 5; 5.os) González (A), Dagnino (GC), Gárate (I), Pinnola (LS) y Baeza (Ñ), 4 goles.

PROXIMA FECHA
DIVISION DE HONOR (7a. fecha)

Everton-Santiago Wanderers (Viña del Mar); O'Higgins-Audax Italiano (Rancagua); San Luis-Magallanes (Quillota); Universidad de Chile-Rangers (Santiago); Universidad Católica-Palestino; Colo Colo-Santiago Morning, y Ferrobádminton-Unión Española.

DIVISION DE ASCENSO (8a. fecha)

Alianza-Deportivo Colchagua (Curicó); Unión Calera-Coquimbo Unido (Calera); Iberia-Green Cross; Transandino-San Felipe (Los Andes); San Bernardo-Universidad Técnica (San Bernardo), y La Serena-Ñublense (La Serena).

EMOCIONANTE EMPATE HUBO EN CHILLAN

3 a 3 Ñublense y San Bernardo

CANCHA: Estdo. Seminario.
PUBLICO: 990 personas.
RECAUDACION Eº 274,35.
SOCIOS: Ñublense 288, San Bernardo 5.
ARBITRO: Walter Manning.

Ñublense (3): Luis Pérez; Romero, González y Mamani; Rojas y Vásquez; Torres, Cofré, Silva, G. Pérez y Mejías.

San Bernardo (3): Alvarez; Silva, Verdugo y Collao; Reyes y D. Rubio; Ramírez, Paéz, S. Rubio, Castro y Meléndez.

PRIMER TIEMPO: A los 8' CASTRO al recibir de Meléndez; 15' iguala SILVA con golpe de cabeza; 23' una falta de Romero sancionada con un penal, que tiró Domingo Rubio y contuvo el arquero local; 25 PAEZ se adelantó al arquero Pérez y consiguió el segundo tanto de los visitantes.

SEGUNDO TIEMPO: 20' en un contragolpe, S. RUBIO desde fuera del área logra el tercer gol. 31' CLAUDIO GONZALEZ entreverado con sus delanteros, descuenta con un cabezazo y a los 45' TORRES con otro remate de cabeza empata ante la euforia del público.

PARTIDO INTERESANTE

Las frecuentes alteraciones del marcador y el vigor con que se jugó, dieron animación al partido de Chillán, que significó un justo empate entre Ñublense y San Bernardo. Mejoró el cuadro local en la segunda fracción y dió lugar a una lucha recia e interesante.

Mal arbitraje de Walter Manning, que no encontró colaboración en los guardalíneas.

Guendelman Sastres y su campaña de precios bajos

DE MEDIDA Y COMO UD. LO PIDA..

2 SENSACIONALES OFERTAS!

1 ABRIGO RAGLAN CABALLEROS MAS 1 PANTALON TODO EN $ 29.990.-

GRAN OPORTUNIDAD AMBOS FRANELA $ 20.000.-

SOLICITE UN CREDITO

GUENDELMAN SASTRES
SAN DIEGO 852
LADO TEATRO CAUPOLICAN

FUTBOL INTERNACIONAL

MIERCOLES 6 DE JULIO

COLO COLO vs. ARGENTINO JUNIORS

El conjunto popular — Puntero de la Competencia Argentina

Estadio de Santa Laura — 15.30 hrs.

Tribunas Numeradas	$ 2.500.—
Tribunas de Primera	2.000.—
Galerías	700.—
Impuesto socios Colo Colo a Tribunas	300.—
Impuesto socios Colo Colo a Galerías	200.—

IMPORTANTE: Los socios de Colo Colo deben encontrarse al día en sus cuotas del mes de JULIO en curso para gozar de estas rebajas.

Entradas en venta desde el MARTES 5 en la sede social de Colo Colo, Cienfuegos 41, fono 80806.

OIGA "LA VOZ DE COLO COLO PARA TODO CHILE", martes, jueves y sábados, de 19 a 19.30 horas, por CB 93.

EMISORAS NUEVO MUNDO

KID DINAMITA — POR SAM LEFF

TRIUNFADORES EN TORNEOS DE GOLF: BRAUN Y ALCALDE

CAMPEON DE "COPA DIRECTORIO".— Fernando Braun, que al vencer ayer a Hernán Vicuña por 4-3, en la final del torneo de golf "Copa Directorio", se clasificó campeón de esta competencia, en la que participaron 64 jugadores. Este certamen fue organizado por el Club San Cristóbal.

Fernando Braun y Arnoldo Alcalde fueron los ganadores de las dos competencias de golf que organizó el Club San Cristóbal en sus canchas de Vitacura y que finalizaron ayer.

Aquél hizo suyo el trofeo "Copa Directorio" al vencer a Hernán Vicuña por 4-3, después de un partido que alcanzó emotivos contornos, pues en la mañana, en el hoyo 18, Braun ganó 4 arriba; sin embargo, por la tarde, Vicuña consiguió empatar en el hoyo 27. No obstante, Fernando Braun en los últimos 18 hoyos tomó la ventaja necesaria hasta conseguir la victoria. En esta competencia participaron 64 competidores entre damas y caballeros.

TAMBIEN ALCALDE

En la otra competencia "Copa Comité", se jugó la semifinal a 18 hoyos por la mañana, jugándose dos semifinales: Arnoldo Alcalde venció a Viana de Labarca 1 arriba y Sergio Labarca a Gustavo Larrain por 5|4. Por la tarde, en la rueda final, Arnoldo Alcalde logró doblegar a Sergio Labarca en el hoyo 20, ya que hasta disputarse el hoyo 18, Labarca consiguió empatar. Precisamente por haberse producido este inesperado empate, hubo que ampliar la jugada en 2 hoyos más.

TENIS EN LA UC.:

Pilar Gazmuri derrotó a Juan Somavía, 6-3, 6-1

Y María I. Fernández a Ariel Uribe, por 6-1 y 6-4

Continuó ayer en las canchas del Estadio Santa Rosa el torneo en celebración del 10.o aniversario de la rama de tenis del Club Deportivo Universidad Católica.

De los diversos encuentros disputados por las categorías honor, primera, segunda, tercera e infantiles, destacaron los triunfos de Mario Caracci sobre Rodrigo Gazmuri, 6-3 y 6-2; Alejandro Vega sobre Raúl Palma, 4-6, 7-5 y 6-1; y Carlos Jorquera-Luis Hernán Ovalle, sobre los hermanos Ricardo y Alejandro Botinelli, 6-1 y 9-7.

DAMAS VENCIERON A VARONES.— Nuevamente se registraron dos triunfos de damas sobre varones. Pilar Gazmuri derrotó a Juan Somavía, 6-3 y 6-1, y María Inés Fernández a Ariel Uribe, 6-1 y 6-4.

LOS LEONES VENCIO A GRANADILLA EN GOLF

Los viñamarinos fueron superados por los metropolitanos en damas y caballeros

En disputa de la "Copa Aconcagua" se enfrentaron en dos días los equipos de golf del club Granadilla, de Viña del Mar, y Los Leones, de esta capital.

En esta competencia participaron cuarenta caballeros y 16 damas, cumpliéndose ayer la última etapa. El triunfo correspondió al equipo local, por 25 puntos contra 11 de los visitantes.

Los mejores partidos del sábado, "four ball", fueron, en damas, Los Leones 4, Granadilla 0, y en caballeros, Los Leones 6 1|2 y Granadilla 3 1|2.

Ayer en singles, damas de Los Leones ganó 6-2 a Granadilla, y caballeros de Los Leones vencieron 18 1|2 a Granadilla, que totalizó 7 1|2.

CUATRO EMPATES HUBO EN REGIONAL DE FUTBOL

CONCEPCION, 3.— (Especial).— Cuatro empates se registraron hoy en la competencia oficial de fútbol del Campeonato Regional. Solamente en la cancha de Temuco, no pudo cumplirse el partido de Temuco con Naval, por malas condiciones de la cancha.

Lister Rossel, de Linares, que hoy venció a Huachipato, encabeza la tabla de posiciones con 17 puntos, quedando segundo Schwager con sólo 13. Los resultados generales de hoy, son los que consignamos a continuación:

EN CONCEPCION: Fanaloza 1, Los Angeles 1. En Lota: Lota 1, Vipla 1. En Chiguayante: F. Vial 0, Schwager 0. En Tomé: Fiap 1, Universitario 1. En Talcahuano: San Vicente 4, Lord Cochrane 3. En Linares: Lister Rossel 4, Huachipato 2.

"UN EXITO QUE SE JUSTIFICA..."

LA ESTUFA A PARAFINA

Caluret

3 CON LA TRIPLE GARANTIA QUE PARA UD. * REPRESENTAN

CIMET *
Una gran industria metalurgica nacional de solido prestigio

ARMERIA ITALIANA
Mas de 50 años de experiencia en artefactos a parafina

Δ Perfection
El quemador norteamericano que asegura
FUNCIONAMIENTO PERFECTO

VEALA FUNCIONAR EN
armeria ITALIANA
ahumada 64

FUTBOL en el Mundo

BARCELONA, 3.— (UPI).— El equipo de Barcelona venció por 4 goles contra 3 al Santos, de Brasil, en partido de fútbol disputado esta noche. Los cuatro goles del vencedor fueron anotados en el primer tiempo y los tres del vencido, en el segundo.

Los tantos de Barcelona fueron marcados por Suárez, dos, y uno cada uno por Kubala y Villaverde. Los goles brasileños fueron señalados por Pepe, 2, y 1 por Pelé.

BUENOS AIRES, 3.— (UPI). — El 18 del corriente es esperada en esta capital la Selección Española de fútbol, que el 24 del mismo mes enfrentará al equipo nacional argentino en el Estadio del Club River Plate.

Con anterioridad, el seleccionado hispano jugará contra Perú, en Lima, el 10, y contra Chile, en Santiago, el 14 y 17.

El 26 el equipo hispano pondrá término a su breve jira, emprendiendo el regreso hacia Madrid, adonde llegará el 27.

COPENHAGUE, 3. (UPI). — Dinamarca venció hoy a Grecia por 7 goles a 2, en un encuentro internacional de fútbol efectuado en esta ciudad. El score al terminar el primer tiempo era de a 2 a 1 a favor de Dinamarca.

BUENOS AIRES, 3.— (UPI). — A causa del mal tiempo se suspendió el match de fútbol que debían jugar hoy los seleccionados de Argentina y Uruguay en esta capital por la Copa del Atlántico.

ATLETISMO EN EL ISRAELITA:

CROSS SE CORRIERON EN REEMPLAZO DE LAS POSTAS

Con la pista del Estadio Israelita, semiinundada en las rectas, no pudo efectuarse ayer en la mañana el torneo de postas, organizado por la Asociación Atlética de Santiago.

Así, entonces, y en buena iniciativa, los únicos tres dirigentes que allí llegaron (Caupolicán González, Juan Kaibel y Enrique Gothilf, cronometrador) decidieron efectuar algunas pruebas de cross.

EL RECORRIDO

De esta manera se aprovechó el interés de los 30 atletas que llegaron al campo, incluso algunas damas, que aceptaron competir, aunque no fuese en relevos. Lo hicieron con entusiasmo que hay que destacar, retirándose satisfechos a pesar de la improvisación del recorrido de aproximados 500 metros por vuelta. Con algunos obstáculos que incluían bancas y también un deslizador de la plaza de juegos infantiles, que sirvieron para darle animación.

También vimos a cuatro atletas de la Escuela Naval, que están de vacaciones en Santiago, que iban a actuar en una de las postas cortas, lo que no hicieron quizá si para evitar posibles lesiones. Su intervención habría sido una nota inesperada y también de interés.

DAMAS

En la vuelta que corrieron 5 simpáticas competidoras, se impuso con su dinamismo habitual Cilly Belsenstein, en estrecha brega con su compañera de Club, Verónica Balas, anotando ambas 1' 54". Les siguió Victoria Barahona, de la "UC", con 1 54 8|10. A continuación, Adriana Fuentes, también estudiante, con 2 01", y Daniela Rosenfeld, con 2' 01" 9|10.

INFANTILES

6 pequeños intervinieron en los 530 metros que ganó con cierta holgura Patricio Malchavsky, del Maccabi, a Roberto Brunswick, Luis Helburn y David Ventura, también del club dueño de casa, con 1' 24" 4|10. Los demás corrieron en 1' 25" 7|10, 1 minuto, 29 segundos 4|10 y 1 minuto 31 segundos, respectivamente.

JUVENILES

Dos series de esta categoría permitieron participar a 15 atletas. En la primera ganó Jorge Hyslop, del Sioux, a Julián Ricci, con buenos 3' 36" 7|10, para los 1.000 metros, sobre 3' 36" 8|10, del segundo. Y 3' 38" 7|10 y 3' 40 segundos, de sus compañeros Jimmy Velásquez y Horacio Gómez. En la segunda se impuso, sin gran esfuerzo, Pedro Avalos, del Sioux, con 3' 40", a Hugo Vidal, del Royal, que registró 3' 43" 2|10.

RIVEROS, EN FONDISTAS

Bien estuvo el rovalino Omar Riveros, en los 2.500 metros para estos especialistas, en que actuaron seis. Después de mantener un paso firme y rápido, a pesar de las dificultades de los obstáculos, llegó con amplia ventaja, sobre Jorge Cortés Héctor Moreno y Norman Gamboa. 8' 56" 5|10 fue su tiempo.

LOS 5.000 METROS PARA TAPIA

Por su parte, el maratonista Enrique Tapia, del Royal, siguió hasta completar esa distancia, aproximada, lo que hizo en regulares 18' 26" 4|10, en tren sostenido, exhibiendo eficiente estado físico.

EN "GO-KART":

Jaime Hurtado se impuso con record

Resultados del programa en Lo Saldes

Cuarenta y dos volantes tomaron parte en las pruebas para autos "Go Kart", que se realizaron ayer en la tarde en el circuito Lo Saldés, y que presenciaron 1.500 personas.

El programa se desarrolló sin dificultades, siendo de interés por la brega estrecha que sostuvieron, especialmente los ganadores de la fuerza libre, imponiéndose Hurtado, con récord.

RESULTADOS

Las dos primeras clasificaciones fueron éstas: juniors, fuerza limitada, 1) Federico Laredo, 4'17 2|5; 2) José Carvajal, 4'19" 8. Senior, fuerza libre: 1) Jaime Hurtado, 4'15" 4.; 2) Alex Westenderpp, 4'15"8.

CLASIFICACION

La clasificación general, queda así: Juniors: 1.o) Sergio Segura, Osorno, 51 puntos; 2.o) Manuel Silva, Santiago, 50; 3.o) Adel Moss, Curicó, 49 puntos. Seniors: 1.o) Jaime Hurtado e Iván Rocca (Santiago) 45 puntos; 2.o) Darío Ríos, Curicó 39 y 3.o Darío Tupper, Osorno, 38 puntos.

GANO LA "U"

Academia Excelsior cayó luchando en rugby: 13-0

EN CANCHA SUMAMENTE MOJADA JUGARON ESTOS EQUIPOS JUVENILES.

Universidad de Chile doblegó 13 por 0 al equipo de la Academia Excelsior en el encuentro oficial de rugby juvenil jugado ayer en cancha del Country Club, cuyo campo se hallaba sumamente mojado, lo que impidió realizar un partido vistoso y emotivo, como generalmente acostumbran los rugbistas juveniles.

No obstante, el encuentro satisfizo, pues el Colegio Excelsior, pese a haber perdido, ofreció tenaz resistencia al equipo adversario, jugando con ardor y mucho entusiasmo. Lamentablemente, no contó con tres titulares que se hallan castigados por el Tribunal de Disciplina de la Federación, debido a que fueron expulsados del campo de juego.

La cancha no fue propicia para este encuentro, sin embargo, ambos equipos trataron de jugar de tres cuartos, y justamente los puntos que señaló el ganador surgieron de las corridas de aquella línea que es y debe ser la más veloz.

Con todo, la "U" mantuvo casi siempre su ritmo de juego, en cambio, Excelsior bajó su rendimiento después de la mitad del segundo tiempo, ocasión en que la "U" marcó el try de Silva, casi en las postrimerías del match. Minutos antes, Pérez había marcado otro try, pero no fue convertido. El primero lo había marcado Encinas y lo convirtió Ross. Excelsior pudo haber descontado antes que Pérez señalara el segundo try universitario. Mario Illanes corrió por el in-goal line, aprovechando una falla del full back Luis Roos, que dos veces perdió la pelota de las manos cuando cruzaba sus propios palos. Los equipos formaron con los siguientes jugadores:

U. DE CHILE: Luis Roos, Juan Roos, Rolando Pérez, Eliodoro Encinas, Eduardo Baeza, René Silva, Raúl Valdés, Hernán Toro, Jorge Saleh, Patricio Rivera, Julio Urrutia, Fernando Saá, José Santos, Iván Reid y E. Beckmann.

ACADEMIA EXCELSIOR: Alfonso Quijano, Juan Quijano, Sergio Fuentes, Mario Illanes, Víctor Silva, Juan Pablo Silva, Pelayo Urrutia, Patricio Duclós, Gustavo Larenas, Arturo Fernández, Juan Aguilera, Nelson Larrain, Alejandro Jaramillo, Mario Urrutia y Luis Belgere.

EQUITACION:

Américo Simonetti fue el ganador del concurso

Américo Simonetti fue el ganador de la prueba individual de equitación "Copa de Las Naciones" que se efectuó ayer en la cancha de saltos del club Universidad Católica de Las Condes. En la prueba por equipos de este torneo de "Invitación", que organizó aquella institución, el mismo jinete integró el terceto, montando "Chañaral". Los otros jinetes de su equipo fueron Alejandro Pérez en "Trago Amargo" y Cecilia Rozas en "Chagual", totalizando 62 faltas.

En segundo lugar se clasificó el equipo 'San Cristóbal" con Gonzalo Larraín en "Kilañanco"; Juan Duhalde en "Etnesco" y Roberto Knoop en "Gerald", con 116 faltas.

En la posta de infantiles, ganó el equipo "B", de Universidad Católica, formado por Gloria Simonetti en "Córdobés"; Carol Sibley en "Mamy Doo" y Cristián del Campo en "Atila", con sólo 8 faltas. Segundo remató el equipo "A" de la misma institución, con Carrol Eibley en 'Esculapio"; Cristián del Campo en "Sputnik" y el mismo jinete con "Margarito" con 15 faltas.

En tercer lugar quedó el equipo San Cristóbal, con 19 faltas: Juan Carlos Zegers en "Ladina"; Gerardo Zegers en 'Kilañenco" y Eduardo Díaz en "Guindo".

MOTOCICLISMO:

Postergado 1.er S. A. de Córdoba

Debido al mal tiempo reinante en Córdoba, Argentina, fue postergado al día miércoles 6 del presente, la segunda jornada del Primer Campeonato Sudamericano de Motociclismo que debió cumplirse ayer en esa capital trasandina.

Los corredores chilenos Gamberini, López y Muñoz, permanecerán en Córdoba con sus máquinas, listos para intervenir en las "100 Millas" de Córdoba, número oficial básico del programa y tratar de que nuestro país mantenga su posición de puntero del certamen.

Brasil venció a Paraguay por 2-1

ASUNCION, 3 (UPI).— Confirmando su indiscutida calidad, el seleccionado brasileño de fútbol derrotó hoy al del Paraguay por dos goles contra uno. El primer tiempo había terminado favorable al once paraguayo uno a cero.

Con este partido se inició la disputa del torneo por la Copa Atlántico, en que participan también Argentina y Uruguay.

Los cuadros formaron así:

PARAGUAY: Aguilar; Arévalo, J. Lazcano y Echagüe; Villalba y C. Lazcano; Sanabria, Gómez, Cabrera, Insfrán y Parodi.

BRASIL: Gilmar; D. Santos, Bellini y N. Santos; Ecio y Orlando; Sabara, Chinesinho, Valdo, Belem y Zagalo. Posteriormente, Dequinha substituyó a Ecio, y Almir a Valdo.

AHORA ECONOMIA

EN TODA LA LINEA

PHILIPS

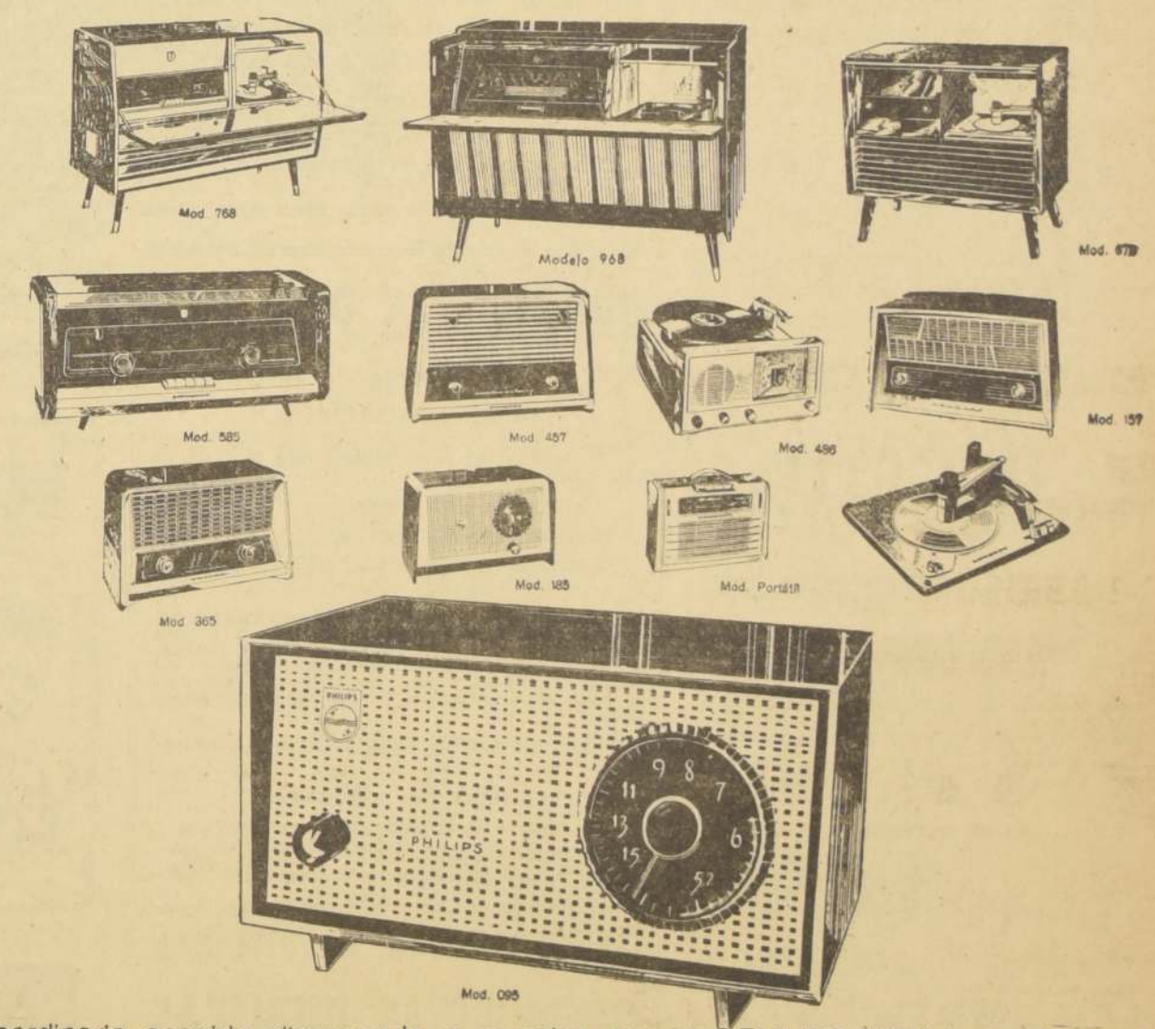

La extraordinaria acogida dispensada a nuestro receptor PHILIPS "VITAL" nos demuestra con cuanto afán el público deseaba un receptor de alta calidad a bajo precio. Gracias al constante esfuerzo que vienen desarrollando nuestros ingenieros AHORA PUEDE OBTENER LA TRADICIONAL CALIDAD

PHILIPS

A PRECIO ECONOMICO

PARA TAN ALTA CALIDAD NO HAY PRECIO MAS BAJO

¡COMPRUEBELO!

INSTITUTO DE EXTENSION MUSICAL

XIX TEMPORADA DE CAMARA

TEATRO ANTONIO VARAS

HOY LUNES, 19 HORAS

PROGRAMA:

HUGO WOLF
ITALIENISCHEN LIEDERBUCH (Cancionero Italiano).

INTERPRETES:

CLARA OYUELA (soprano).
HERNAN WURTH (tenor).
RODOLFO LEHMAN (pianista).

ENTRADAS EN VENTA

Platea baja E° 1,00.
Platea alta E° 0,60.

SOLIDARIDAD CON LETRA Y CON MUSICA.— Nuestro país no solamente ha recibido cuantiosa y generosa ayuda material con motivo de la catástrofe que azotó al Sur. Ahora hay que agregarle una canción. Quienes la han ofrendado son los integrantes del excelente trío "Luz y Sombra", que viene actuando con singular éxito en teatros, boites y radios de Santiago. "Hermanos Chilenos" es su título y en algunos de sus versos dice: "Cuando tú sufres, sufro contigo. Cuando tú lloras, contigo estoy. Y cuando cantas tus alegrías, canta contigo mi corazón". La letra de esta canción pertenece a Félix Blanco y la música al Trío. Integran este conjunto argentino, José Prado, Roberto Prado y el moreno Joe Dalvo.

MIRILLA INDISCRETA

POR Maureen O'HOLYWAY

★ A SPENCER Tracy, le preguntaban lo que más le interesa en el "script" de un film. Contestó: "Los días de descanso".

★ "Ben-Hur", que se llevó once "Oscares", en Hollywood, no tuvo el menor éxito en el Festival de Cannes. Malraux presidía la primera sesión —en la que se presentó la película de jWilliam Wyler—, sentado entre Grace de Mónaco y la Begum, viuda del Aga Khan. La acogida fue glacial.

★ Roger Vadim, primer marido de Brigitte Bardot, después de las medidas provocadas por "Les Liaisons Dangereuses", ha decidido irse de Francia durante cierto tiempo. Dice que "quiere permanecer libre". Está planeando dos películas que "harían correr demasiado riesgo" a sus productores en Francia en la presente situación. Por lo cual, prefiere hacerlas en Hollywood.

★ Otto Preminger, ha encontrado la manera de obtener la cooperación de los ciudadanos de Israel para hacer "Exodus": distribuye billetes de lotería.

★ Un periodista norteamericano que daba la noticia de la presentación de una pieza de Chekhov, "A Country Scandal", dijo en su crítica que el autor "había escogido situar su pieza en los años 1880", y terminaba su artículo diciendo: "Es la primera obra del señor Chekhov. Aguardo su segunda con interés..."

★ Elizabeth Taylor ha aceptado cien mil dólares y el 50 por ciento de los derechos por la publicación en varios periódicos y revistas de la historia de su vida.

★ May Britt tiene intención de volar a Suecia para ver a su familia. Quiere después llevarse a su padre a Londres para que vea a su novio, Sammy Davis Jr., con quien ha planeado casarse en noviembre.

★ En "Psycho", con Tony Perkins, aparece Vera Miles.

★ En "Babette Goes to War", Brigitte Bardot, sorprendentemente, aparece completamente vestida.

★ Dick Powell, uno de los propietarios con David Niven, de la Four Star Company, hizo una broma a este último: le envió un periódico local especialmente impreso, en el que se publicaba la noticia de la quiebra de la Compañía. David Niven le contestó: "Es lo que ocurre cuando le dejo a usted la responsabilidad del negocio".

★ Gregory Peck y su mujer alquilaron una casa en Londres; pero tenían que cuidarse del perro del amo. Al perro no le gustaron los inquilinos y su propietario tuvo que ir a recogerlo.

★ Nadja Tiller, a quien llaman la Marilyn Monroe alemana, estaba muy enamorada de un fotógrafo. Este último le tomó muchas fotografías, vestida y desnuda. Después de dos años de vivir juntos, le pidió autorización para venderlas. Más tarde, Nadja se hizo célebre en la película "Rosemary", basada en un crimen famoso que tuvo lugar en Alemania. Está ahora casada con el actor alemán Walter Giller, y tienen una hijita de cuatro meses. Nunca recibió el dinero prometido por el fotógrafo, que, hoy día, se encuentra en Nueva York.

★ Stewart Granger será uno de los protagonistas del film "Go North", junto con John Wayne y Ernie Kovacs.

✣ Los cazadores de autógrafos acosan a Paul Newman en Israel, donde está filmando "Exodus", bajo la dirección de Otto Preminger. Para escapárseles, Paul Newman se precipita sobre su motocicleta y desaparece en la carretera.

✣ Según parece, la primera película que saldrá sobre la vida de Oscar Wilde, es la que presenta al actor Robert Morley.

✣ A mediados de junio tuvo lugar la XXI Exposición de Arte Cinematográfico en Venecia. Francia participará con "Los primitivos del siglo XIII", de Pierre Guilbaud; "Los pintores románicos", de Ed. Logereau; "Delacroix, pintor del Islam", de Colson-Malleville; "Daumier", de D'Henri Sarrad, y "Pablo Picasso, de 1900 a 1914", de Fabienne Tzahk.

✣ Nancy Kwan, que heredó el papel de France Nguyen, ex novia de Marlon Brando, en "The World of Susie Wong", tiene ya otro papel en "Kowloon", que se filmará en Hong Kong.

✣ Rex Harrison parece dispuesto ahora a casarse de nuevo con una joven artista, Tammy Grimes.

✣ En el Festival de Cannes, hicieron, sucesivamente, su aparición María Callas con un vestido sembrado de enormes flores amarillas y violetas; Francois Reichenback, el autor del film "L'Amérique insolite"; Jean Cocteau, Mel Ferrer y William Wyler.

✣ Claire Bloom y Rod Steiger se encuentran en Europa. Ambos tienen separados compromisos en la pantalla. Rod está todavía muy enamorado de Claire, que encuentra muy hermosa. En cuanto a su hijito, dice de él que es "sensacional".

UN ESPECTACULO IMPRESIONANTE: "LA BARRACA DE SATANAS"

Pocas veces es posible lograr un clima de tensión de tan sostenida intensidad como en el caso de la extraordinaria película "La barraca de Satanás", que Columbia Pictures estrenará el miércoles en el cine de lujo Ducal. En efecto, las escenas de violencia pasional llegan a una intensidad fantástica. Realizada en CinemaScope y Eastmancolor, lo que realza la grandiosidad del espectáculo que ofrecen las tomas en el Gran Cañón del Colorado, "La barraca de Satanás" tiene como figuras centrales al cotizado actor Cornel Wilde, junto a la encantadora Victoria Shaw, al frente de un seleccionado conjunto de figuras artísticas de gran categoría.

Teatro SATCH

Compañía de Comedias Comicas

OLVIDO LEGUIA HOY LUCHO CORDOBA

Presenta

LA SIMPATICA COMEDIA
LA COCINERA Y EL MILLONARIO

Del autor argentino ABEL SANTA CRUZ

NOTA: Para comodidad del público, desde hoy lunes, la Cía. Leguía-Córdoba actuará en matiné, a las 15.30, y vermut, a las 19.15 horas. Sábados y domingos, vermut y noche.

PRECIOS POPULARES: Platea, E° 0,60; Platea Alta, E° 0,40. Sábados y domingos: Platea, E° 0,80 y Platea Alta, E° 0,50.

¡Ganadora de 11 Oscares! ¡La mejor película del año!

HOY

METRO-GOLDWYN-MAYER presenta la obra maestra de WILLIAM WYLER

BEN-HUR

BOLETERIA ABIERTA A PARTIR DE LAS 10 A. M.

Funciones: VERMOUTH, diariamente a las 7 - P. M. MATINEES, los miércoles, sábados, domingos y festivos a las 2.30 P. M.

Nuevo Teatro METRO BANDERA 141 • TELEF. 83381

Para mayores y menores

Metro Goldwyn Mayer

Casimir Inglés

PEQUEÑA PARTIDA DE CORTES EXCLUSIVOS RECIBIO

Gastex BANDERA 627

CERA "ALFA"

40 AÑOS DE PRESTIGIO

Cera "ALFA" corriente, envase cartón.
Cera "ALFA" superior, envase lata.
Cera "ALFA" para baldosas, envase lata.
Cera "ALFA" para muebles, envase lata.

Además, envase de lata de 5 kilos para instituciones, en todos los tipos de cera.

FCA. DE CERAS INDUSTRIALES "ALFA"
TELEFONO 460222 — CASILLA 1918

95300

BODEGA SANTIAGO

Bernal del Mercado 1256 — Santiago Simonet M.

OFRECE COMO TODOS LOS AÑOS

SU ATENCION PERMANENTE EN CALEFACCION
Leña, carbón vegetal, coke, carbón y carboncillo piedra, aserrín

Frutos del país, Mercería y Ferretería. Reparto a domicilio.

¡¡LA PERGOLA DE LAS FLORES!!

Anamaría Vergara participa en "La Pérgola de las Flores" en el papel de niña de sociedad. Esta obra gusta intensamente al público, y lleva más de tres meses a tablero vuelto. Hoy lunes, vermut a las 7 P.M. Mañana, descanso. Miércoles, dos funciones. Jueves, funciones populares. Recomendamos reservar con tiempo sus localidades

Notables Paisajes y Marinas

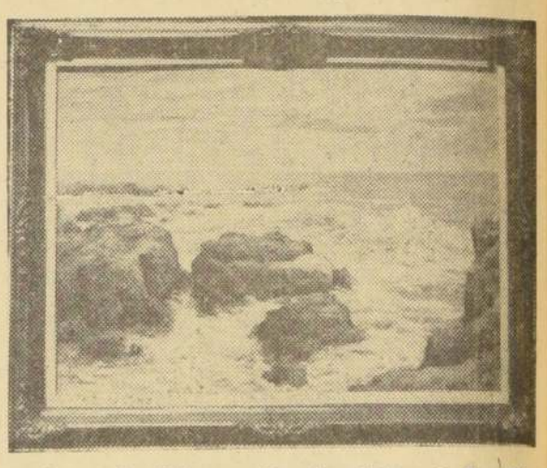

Hoy lunes, a las 18 horas, se llevará a efecto en la Gran Sala de Artes del Banco de Chile, San Antonio 327, la exposición que de sus obras hace el pintor chileno Benjamín Guzmán Valenzuela, de fama continental. La entrada es libre a esta notable muestra de arte, la que permanecerá abierta durante toda la semana

CORPORACION DE LA VIVIENDA

PROPUESTAS PUBLICAS

Construcción Población "Cardenal Caro", Sector B, 2a. Etapa

Solicítanse propuestas públicas a suma alzada para la construcción de:

510 viviendas de un piso, que componen la Población "CARDENAL CARO", Sector B, 2a. Etapa, de Santiago.

Podrán optar a la presente licitación los contrtistas inscritos en Primera, Segunda y Tercera Categorías de los nuevos registros de la institución.

Las propuestas se abrirán el día 20 de julio de 1960, a las 16 horas, en la oficina del jefe del Departamento de Construcción, Arturo Prat 48, 4.o piso.

Bases, planos, especificaciones y demás antecedentes, podrán solicitarse en la secretaría de la Sección Zona Central de esta Corporación, 4.o piso, a contar del día 4 de julio de 1960.

Se hace presente al interesado en esta propuesta que podrá retirar los antecedentes oficiales anteriormente indicados y formular observaciones a los mismos, hasta las 17 horas del día 11 de julio de 1960.

SANTIAGO, julio 1960.

EL VICEPRESIDENTE EJECUTIVO

CORPORACION DE LA VIVIENDA

AVISO IMPORTANTE

La Corporación de la Vivienda pone en conocimiento de las personas que postulan a casas construidas por ella, lo siguiente:

1.o— La selección de postulantes efectuada el 31 de diciembre de 1959, para la distribución de las viviendas que la CORVI asignará en 1960, se realizó sobre las siguientes bases: grupo familiar, antigüedad de la solicitud y oferta de dinero al contado. Estos tres factores, determinaron el puntaje total de cada uno de los postulantes preseleccionados en la fecha indicada anteriormente;

2.o— Sin embargo, es necesario aclarar que esta selección es la última que la CORVI realizará sobre la base de aceptar ofertas de dinero al contado. En el futuro, las ofertas de dinero al contado NO deberán formularse, porque ellas han sido suprimidas por el H. Consejo de la Institución. La oferta de dinero al contado deberá reemplazarse por la "CUENTA DE AHORRO PARA LA VIVIENDA", en la que los postulantes deberán depositar los recursos económicos de que dispongan, recursos que le darán el respectivo puntaje, según la Tabla que rige sobre esta materia;

3.o— Para este efecto, se considerarán las "cuotas de ahorro" que el postulante tenga adquiridas al 10 de agosto de 1960. Este puntaje, sumado al que le otorgue su grupo familiar y la antigüedad de su Solicitud, dará al postulante el puntaje total que le permitirá la obtención de una vivienda el año próximo;

4.o— De acuerdo con lo establecido anteriormente, a todos los postulantes a vivienda que actualmente se encuentran inscritos en la Corporación de la Vivienda, que hayan ofrecido sumas de dinero al contado y que, por su puntaje insuficiente, no fueron notificados de que han sido favorecidos con una vivienda, no se les considerará dicho ofrecimiento. A este respecto, sólo dará puntaje a los interesados, y conforme a la Tabla respectiva, los dineros que éstos hubieran depositado en sus correspondientes Libretas de Ahorro para la Vivienda, al 10 de agosto de este año.

5.o— Los nuevos postulantes a Vivienda, a quienes se les ha hecho entrega de Solicitudes en lo que va corrido de este año, deberán ajustarse al nuevo requisito de tener que abrir su "Cuenta de Ahorro para la Vivienda", para optar reglamentariamente a una casa de la CORVI.

6.o— Se recomienda a los postulantes presentar en el Subdepartamento de Propiedades de la CORVI, ubicado en Serrano 53, su respectiva Libreta de Ahorro para la Vivienda, con el objeto de que se les considere el número de cuotas de ahorro que tengan adquiridas al 10 de agosto próximo y, por consiguiente, se le compute el puntaje respectivo por este concepto.

EL VICEPRESIDENTE EJECUTIVO.

PROPUESTAS PUBLICAS

PALTAS CALIFORNIANAS, LIMONES Y NARANJAS WASHINGTON

Se solicitan propuestas públicas para la venta de aproximadamente:

15.000 kilos de paltas Californianas.

100.000 kilos de limones Génova.

250.000 kilos de naranjas Washington, de producción del fundo CARMEN BAJO, ubicado en Melipilla.

Las propuestas se recibirán hasta el martes 12 de julio de 1960, debiendo acompañarse vale vista a la orden de la Caja Nacional de Empleados Públicos y Periodistas o dinero efectivo por una suma equivalente al 5% del valor ofrecido, y se abrirán el miércoles 13 de julio, a las 16 horas, en presencia de los interesados que concurran.

Bases y antecedentes, a disposición de los proponentes, en:

GERENCIA AGRICOLA

Caja Nacional de Empleados Públicos y Periodistas
Avda. B. O'Higgins N.o 1315 — 2.o piso — Santiago

CORPORACION DE LA VIVIENDA

PROPUESTAS PUBLICAS

Población "JOTABECHE", Radicación, de Copiapó

Solicítanse propuestas públicas a suma alzada para la construcción de la Población "JOTABECHE", Radicación, ubicada en la ciudad de Copiapó, compuesta de 40 viviendas tipo 12-N completas, 40 viviendas tipo 12-N en primera etapa y 128 sitios con caseta sanitaria solamente.

Podrán optar a la presente licitación, los Contratistas inscritos en los nuevos registros de la institución, en 2a. y 3a. Categorías.

Las propuestas se abrirán el día martes 26 de julio de 1960, a las 16 horas, en la oficina del jefe del Departamento de Construcción, 4.o piso.

Bases, especificaciones y demás antecedentes, podrán solicitarse en la Sección Proyectos y Obras Zona Norte, de esta Corporación, a contar del día jueves 7 de julio de 1960.

Se hace presente a los señores Contratistas, que podrán retirar los antecedentes oficiales anteriormente indicados y formular observaciones a los mismos hasta las 17 horas del día lunes 18 de julio de 1960.

SANTIAGO, junio de 1960.

EL VICEPRESIDENTE EJECUTIVO

CIA. DE REVISTAS HUMORESQUE HOY

SIGUE EL EXITO DEL MAS FORMIDABLE ESPECTACULO

★ MARIMBA CUZCATLAN (LOS ASES DEL TROPICO)
CANTAN DELIA DE LA SERNA y ALFREDO AMOR
★ ROXANA
★ RUBISOL
★ ELSA SIMONS

STRIP-TEASE MIREYA PODESTA

El acontecimiento artístico Trío LUZ Y SOMBRA

EN LA REVISTA: "COLERICOS AL ABORDAJE" DE OSVALDO ROJAS

PUB. GARCES

Teatro COUSIÑO SAN IGNACIO 1249 FONO 50657 Sala regiamente calefaccionada HOY 2 FUNCIONES: 7.30 Y 10.30 P.M.

Pronto 2.a GRAN ESTRENO CINE Capri

MONJITAS 825 • F. 592414
2-4.15-6.45-9.45 P.M.

HARÁ PENSAR Y EMOCIONARÁ HASTA LAS LAGRIMAS...

HILOS DE CAÑAMO

EMPAQUETAR
HILO PULIDO
COSER
HILO DESFLOCADO

REICH y CIA. LTDA.
AV. BDO. O'HIGGINS 3786
FONOS: 90206 — 97328

MUEBLES DE OCASION

47 — LIRA — 47

Continuamos la Campaña de los Precios Bajos

COMEDORES:
Normando 8 piezas $ 108.000
Chippendale, diez piezas 215.000
Funcional mañío, enchapado. Tapiz lana 180.000
LIVINGS:
Normando, funcional, bomboné, abanico .. .. .. $ 80.000

Capitoné gobelino, con cojines de pluma y flecos 198.000
Funcional de lana 180.000
DORMITORIOS:
Normando completo .. .. $ 205.000
Francés en lingue 285.000
Funcional mañío . 170.000

DESPACHOS RAPIDOS A PROVINCIAS

IMPRESIONES

LIBROS
FOLLETOS
Y REVISTAS

TALLERES GRAFICOS
LA NACION
AGUSTINAS 1269

PISOS ORIGINALES PARA AUTOMOVILES.

DE IMPORTACION DIRECTA

Además pisos por metros ofrece para todas las marcas y modelos, a precios sin competencia.

RIGOBERTO LEPE
Alameda 2265 — Fono 60260
MAYOR — MENOR

SERVICIO DIARIO

DE LOCOMOCION COLECTIVA A:

Los Angeles, Concepción, Chillán, Cauquenes (Maule), Linares, Talca y Molina.

NOCTURNOS A CONCEPCION Y TALCAHUANO
Viajes directos sin trasbordo. BUSES PULLMAN Y PRIMERA CLASE. Personal seleccionado.

EMPRESA VIA SUR LTDA.

SAN DIEGO ESQUINA PLAZA ALMAGRO
VENTAS DE PASAJES: FONOS 68625 y 67210
ENCOMIENDAS, GIROS Y REEMBOLSOS, FONO 67014

ILUSTRE MUNICIPALIDAD DE SANTIAGO
BALLET DE ARTE MODERNO
Director: OCTAVIO CINTOLESI

"LAS SILFIDES" — Fokina Chopin
Remontada para el Ballet de Arte Moderno, por Nicholas Beriosoff

"PASION" — Cintolesi-Elgar
Y EL ESTRENO DE

"CANCIONES DE FRANCIA"

Ballet en 7 cuadros con coreografía del maestro de baile, invitado, ROGER FENONJOIS. Música, de Lucien Mora

TEATRO MUNICIPAL
Miércoles 6 de julio de 1960 — 19 horas

ORQUESTA FILARMONICA DE CHILE
Director: JUAN MATTEUCCI

Entradas en venta en boletería

Sillón Orquesta ..	$ 1.200	Balcón	$ 600
Platea Baja	1.000	Anfiteatro Pref.	500
		Anfiteatro Gral.	400
Sillón Palco	1.000	Galería	150

Iniciado el espectáculo, por disposición municipal, no se permitirá la entrada a la sala hasta el primer entreacto.

Estrellas, público y espectáculo en la inauguración del Festival de Cine en Berlín

BERLIN.— Mientras el público se ubicaba en la sala y afuera centenas de muchachas de entre 14 y 18 años andaban a la caza de "autógrafos", se apagaron las luces en la "otra embarazada" y la Orquesta de la Radio de Berlín comenzó a tocar un potpurri de valses y melodías de películas.

Los berlineses son dados a otorgar sobrenombres a todas las cosas y bautizaron como OSTRA a la modernísima Kongresshalle diseñada por el arquitecto norteamericano Stubbins donde se inauguró anoche el Festival de Cine.

Harold Lloyd, presidente del jurado fue el más puntual de las celebridades. Llegó con cuarenta minutos de anticipación. James Robertson Justice de Inglaterra se colocó en el polo contrario: no llegó. Pero la culpa no fue del barbudo actor; esperó oportunamente en el bar de su hotel que lo vinieran a buscar. Después de 50 minutos, varios whiskys y mucho mal genio, optó por irse a dormir.

La Kongresshalle es comodísima, a su buena visibilidad desde todos los asientos, se suma una instalación de traducción simultánea a los cuatro idiomas del Festival: alemán, inglés, francés y castellano. El mecanismo es sencillísimo: consta de un diminuto audífono y una palanca en el brazal de la butaca para marcar el idioma que se desea.

El alcalde de Berlín, Willy Brandt, pronunció el tradicional discurso inaugural. Fue la persona más aplaudida de la noche. Dijo en síntesis:

Hace diez años iniciamos estos festivales de cine como una manera de mostrar también en lo artístico, la voluntad de sobrevivir de nuestra ciudad. Este año también tiene un sentido doble: no sólo nos convierte otra vez en la sede de un festival sino ahora Berlín ha vuelto a ser un centro de producción de cine como antes. Así se unen lo artístico y lo económico. Y también debo recalcar que toda nuestra población participa en el evento, que es toda una fiesta popular.

Debo confesar que mi propio conocimiento del cine no ha aumentado en estos diez años. Sigo considerándome como espectador subnormal, porque simplemente carezco del tiempo para ir al cine.

Mientras Willy Brandt dominaba el escenario de impecable smoking blanco, Richard Widmark escuchaba atentamente por su audífono en la cuarta fila. Había llegado apenas una hora antes a Berlín y aún vestía terno gris. Cerca de él estaba Federico Fellini —el más aplaudido de la gente de cine— con la vistosa Yvonne Fourneaux, estrella de "La dulce vida". Tres japonesitas, con vistosos kimonos, no entendían nada pero sonreían dulcemente.

Eran Tamao Nakamura (20 años), Kasuki Yoshiyuki (24) y la pequeña Akido Maeda de once años. Ulla Jacobsson, de Suecia, fue la más elegante de las mujeres. Los alemanes estuvieron representados por Nadja Tiller, el gordo Gerd Froebe y otros.

Mientras Lilli Palmer y su esposo argentino, Carlos Thompson, tiernamente se tomaban de la mano en primera fila, se inició el desfile de estrellas, que fue breve y sobrio. Las mujeres gustaron más a medida que su tipo se alejara del alemán. La española Eulalia Delpino hizo exclamar "¡Qué estupenda!", a un obeso violín segundo de la orquesta. Otro músico compartió esa opinión pero añadió: "Llamarse Eulalia...".

Terminado el desfile, el espectáculo vivo fue reemplazado por la "Nouvelle vague", francesa. Se proyectó "Les Jeux de l'Amour" (Los juegos del amor), dirigida por Philippe de Broca e interpretada por Geneviève Cluny, Jean Pierre Cassel y Jean Luis Maury. Actores y director se hallaban en la sala. De Broca no alcanza a tener 30 años y antes había sido ayudante de director de Claude Chabrol (director de "Los Primos"). Fue Chabrol quien le dió su oportunidad, haciendo de productor.

Un argumento endeble y libreto disparejo tuvieron amplias compensaciones en un logrado estilo de farsa en que se pasaba brillantemente de la actuación convencional a la pantomima y la danza. Fue ésta la primera comedia de la "nouvelle vague" y no hay duda de que el director es una promesa a pesar de las limitaciones de la cinta.

Otros aspectos de la velada fueron:

*** El público resultó inaudito en sus reacciones: Irrumpía en aplausos en que momentos en que solo se justificaría una sonrisa o, en el mejor de los casos, una risa de sonoridad mediana. Fue una reacción de público de barrio, inexplicable en la inauguración de un importante festival. Conversé después con periodistas berlineses y estuvieron enfáticamente de acuerdo con ese juicio. Explicaron que no se trataba de público propiamente tal, sino de invitados a un acto oficial. Y que en los días siguientes sería muy diferente.

*** Otro espectáculo lo dieron los numerosísimos fotógrafos, camarógrafos de noticiario y también de TV. En este campo, la lucha por la supervivencia fue dura; lo sé muy bien por haber estado en el medio de la refriega, tratando de ejercer este extraño oficio.

*** La sobriedad de la presentación de artistas fue digna del mayor elogio. Se evitaron esos ridículos discursos de "Me gusta mucho Berlín y me alegra y emociona estar con ustedes". El maestro de ceremonias llama a los artistas; suben al escenario donde el público los ve y aplaude; luego bajan.

*** Los periodistas corren tras las estrellas y las estrellas, tras los fotógrafos.

*** Terminada la película, hubo una gran recepción en los salones de la Kongresshalle. Asistieron más de mil quinientas personas, las que se lanzaron simultáneamente sobre el buffet. Aquí la supervivencia fue aún más dura que en la guerra de los fotógrafos. Fellini tiene un excelente apetito.

*** Por no tener flash, estaba dedicado a robarle luz a los noticiarios de TV que trabajan con grandes focos. En eso estaba cuando un alemán de barbita a cargo del equipo de TV exclamó, al ver la placa de "prensa": ¡Chileno!" Se llamaba Sonntag y estuvo en Chile varios meses hace tres años.

Acto seguido llamó a un muchacho alto a quien presentó como chileno. Era el oficial de marina Pedro Canobra, becado en Alemania para perfeccionar sus estudios de ingeniería. Canobra obtuvo el acceso a la recepción alegando su calidad de "fotógrafo", truco que le surtió el efecto requerido en las oficinas del Festival. Pero la emoción de estar en compañía de tantas celebridades, pareció haberle trastornado un poco. ¿De qué otra manera podría explicarse que hasta olvidó llevar su cámara?

H. EHRMANN

GIRGIA MOLL fue una de las actrices alemanas que asistió a la inauguración del Festival.

FOURNEAUX Y FELLINI.— A pesar de que "La Dulce Vida" se presenta "fuera de festival" en Berlín, su director, Federico Fellini, fue uno de los más aplaudidos durante el desfile de artistas. Le acompaña Yvonne Fourneaux, protagonista de la última película.

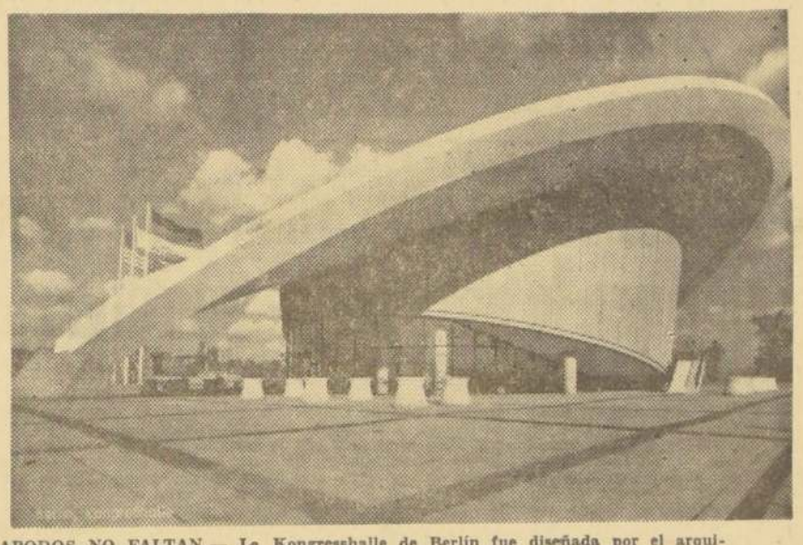

APODOS NO FALTAN.— La Kongresshalle de Berlín fue diseñada por el arquitecto norteamericano Stubbins. En la jerga popular, tiene dos sobrenombres: "La ostra embarazada" y "El sombrero invertido del Tío Sam". Si se da vuelta el grabado, es fácil comprender a qué se debe el segundo apodo. En este local se inauguró el Festival de Cine de Berlín.

TERNO GRIS NO LE DIO VERGUENZA.— Richard Widmark, único astro que no vestía smoking, sino un simple terno gris. Pero se movió con una naturalidad tal, que era dable suponer que todos los demás se habían equivocado de vestimenta. Es más bajo de lo que parece en las películas y a la vez más agradable.

GUIA DEL ESPECTADOR

TEATROS

ANTONIO VARAS (Morandé 25, teléfono 61200).— Instituto de Extensión Musical. (XIX temporada de Cámara) V.: Hugo Wolf. Italienischen liederbuch.
CAMILO HENRIQUEZ (Amunátegui 31, teléfono 88959).— Teatro de Ensayo.— V. y N.: La pérgola de las flores.
MONEDA (Estado 82, teléfono 31477).— Cía. Américo Vargas -Pury Durante. V. y N.: La dama del alba.
PETIT REX (Huérfanos 735, teléfono 31144).— Compañía de los Cuatro. V. y N.: Cuento de verano.
RATCH (San Diego 242, fono 89350 — Compañía Leguía-Córdoba. V. y N.: La cocinera y el millonario.
ITALIA (San Diego 242, teléfono 89350).— Compañía Arlequín. V.: Rancagua 1814.

REVISTAS

COUSIÑO (San Ignacio 1249, teléfono 50657).— Compañía de Revistas Humoresque. V. y N.: Coléricos al abordaje.
IMPERIAL (San Diego 1344, teléfono 31112).— Compañía de Revistas Broadway. V. y N.: La cosa está que arde.
OPERA (Huérfanos 837, teléfono 30176).— Compañía de Revistas Bim Bam Bum V.. y N.: Apergolados y sin flores.
PRINCESA (Avenida Recoleta 348, teléfono 372606).— Compañía de Revistas Picaresque.— V. y N.: Qué rico es moverse así.

CINES

(HORARIO FIJO)

ASTOR (Estado y Huérfanos, teléfono 392112).— M. V. y N.: El discípulo del diablo.
ALCAZAR (Avda. Brasil 373, teléfono 80122).— M. V. y N.: La orquidea negra. El vivo del escuadrón.
BANDERA (Bandera 76, teléfonos 89111-87953).— M. S. V. N.: Camarotes indiscretos.
CALIFORNIA (Irarrázaval 1564, teléfono 498061).— M. V. y N.: Hiroshima, mi amor.
CAPRI (Monjitas 825, teléfono 392414).— M. S. V. y N.: Cuando lloran los violines.
CENTRAL (Huérfanos 930, teléfono 33555).— M. S. V. y N.: Memorias de una adolescente.
CHILE (J. Washington 26, teléfono 494359).— Un hombre sin suerte.
DUCAL (Agustinas 777, teléfono 35375).— M. S. V. y N.: Esclavos del deber.
EL GOLF (Avda. Apoquindo 614, teléfono 480046).— M.: Alas rebeldes. V. y N.: De repente en el verano.
HUELEN (Huérfanos 979, teléfono 31893).— M. S. V y N: Hundan al Bismark.
HUERFANOS (Huérfanos 930). — M. S. V. y N.: Solamente la verdad.
IMPERIO (Estado 235, teléfono 391960).— M. S. V. N.: El milagro.
KING (Huérfanos 840, teléfono 32838)— M. S. V. y N.: La paloma.
LAS LILAS (Ellodoro Yáñez esq. J. de Dios, teléfono 43116). — Camarotes indiscretos.
LIDO (Huérfanos 680, teléfono 34366)— M. S. V. y N.: Los amantes de París.
LO CASTILLO (Vitacura y Goyenechea, teléfono 481981).— V. y N.: El delincuente.
LAS CONDES (Avda. Apoquindo esquina de Noruega, teléfono 484067)— V. y N.: Crimen y castigo.
METRO (Bandera-Unión Central, teléfono 83361).— Ben Hur
NILO (Monjitas 879, teléfono 322078)— M. S. V. y N.: La camarera y el millonario.
ORIENTE (Avda. Pedro de Valdivia 099, teléfono 41345).— V. y N.: Memorias de una adolescente.
PACIFICO (Huérfanos 1147, teléfono 62921).— M. S. V. N.: Hiroshima, mi amor.
PLAZA (Compañía 1068, teléfono 84714).— M. S. V. y N.: Hiroshima, mi amor.
PEDRO DE VALDIVIA (P. de Valdivia con Fco. Bilbao, teléfono 43948).— V. y N.: Buenos días, tristeza. Policía Internacional.
REAL (Compañía 1040, teléfono 65555).— M. S. V. N.: El moralista.
REX (Huérfanos 735, teléfonos 31143-31144).— M. V. y N.: Débiles son las mujeres.
SANTA LUCIA (Avda, B, O'Higgins esquina de San Isidro, teléfono 34718). — M. y V.: Los diez mandamientos.
WINDSOR (Moneda 1025, teléfono 89761).— M. S. V. y N.: El milagro.

ROTATIVOS

ALAMEDA (Avda. B. O'Higgins 2987, teléfono 91254).— Hasta siempre Italia. Sangre en el asfalto. Bestia de la ciudad.
ALMAGRO (Plaza Almagro, teléfono 83425).— Lluvia de balas. Acto de amor. Miguel Strogoff.
ALHAMBRA (San Pablo 4160, teléfono 90527).— El demonio de la carne. Imitación de la vida. Amor en las calles.
AUDITORIUM (Bandera 236, teléfono 84688).— Maruzzella.
AMERICA (Ñuble 390, teléfono 52443).— El bandido de Zhobe. Los pistolocos. La legión de los condenados.
ANDES (Avda. Irarrázaval 435, teléfono 43811).— El tren de las 3.10, a Yuma. La sombra maligna.
AVENIDA MATTA (Avda. Matta 618, teléfono 51455).— El ocaso de los bárbaros. Santiago. Mientras duerme Nueva York.
BALMACEDA (Balmaceda 841, teléfono 373779).— Una noche en el Kakadú Verde. La familia Trapp.
BAQUEDANO (Plaza Baquedano, teléfono 31787).— La última traición. La mujer de quince metros.
BLANCO ENCALADA (Avda. Blanco Encalada 2820, teléfono 91787) — El temerario y el valiente. Déjame solo, Manuela.
CERVANTES (Matías Cousiño 134, teléfono 381894).— Secretos de la mafia.
CAPITOL (Avda. Independencia 224, teléfono 372406).— El niño de las monjas. El misterio de Látigo Negro. El desafío de Rintintín.
CARRERA (Avda. B. O'Higgins 2151, teléfono 86685).— La historia de una monja. Río Bravo.
CINELANDIA (Puente 540, teléfono 67532).— Poker de ases.
CINE RIO (Monjitas 743, teléfono 33550).— La grande guerra.
CITY (Agustinas 1022, teléfono 66687).— Zorro, el vengador.
CINE SUR (San Diego 935, teléfono 61524).— Música, piernas y amor. El circo más grande del mundo.
COLON (San Pablo esquina Maipú, teléfono 90577).— El true, no entre las hojas. Barrio latino. Julio Verne. Cabeza de cebolla.
CONTINENTAL (Plaza Bulnes 41, teléfono 60735). — Un viaje a Santiago.
CHILE (Recoleta 2104, teléfono 372566).— El cohete lunático. La última noche del Titanic. Los invasores de Marte.
EGAÑA (Los Guindos 3368, teléfono 471026).— Fuego en la sangre. Pecado en el paraíso. Diablos de Montecasino.
EL SALTO (Avda. El Salto 3130, teléfono 373334).— La saeta del ruiseñor. El momento sublime. El oasis maldito.
ESMERALDA (San Diego 1035, teléfono 64303).— Intimidades de una estrella. La mujer de las medias negras. Dunia, la pecadora.
FLORIDA (Estado 226, teléfono 34289).— La ciudad pérversa.
GRAN AVENIDA (Gran Avenida 4830, teléfono 52163).— Vivir es mi deseo. Cacería en la jungla. Sendas tortuosas.
HOLLYWOOD (Avda. Irarrázaval 2900, teléfono 42389).— Jugándose la vida. Lágrimas de triunfo. Fuego carnal.
IDEAL CINEMA (Mapocho 4117, teléfono 92188).— El llanero solitario. Alias Jesse James. Los tigres del ring (segunda parte).
ITALIA (Avda. Bilbao esquina Avda. Italia, teléfono 41883). — Siempre hay un día feliz. Cuando llama el deseo.
LAUTARO (Plaza Recreo, Carmen Mena 602).— El motín de los condenados. El vicio de matar. Esta tierra es mía.
LIBERTAD (Avda. Fermín Vivaceta 1564, teléfono 371627).— El trueno entre las hojas. Cabeza de cebolla. Barrio latino. Furia de pasiones.
LIRA (Pintor Ciccarelli 293, teléfono 52181).— La paloma y el gavilán. Vuelven los asesinos. Los tigres del ring (tercera parte).
LO FRANCO (Carrascal 4604, teléfono 92705).— Ochocientas leguas por el Amazonas. La paloma y el gavilán. A tiro limpio.
MAIPO (San Pablo 4251, teléfono 95050).— El guardián enmascarado. Presa del terror. Fiesta de guerra.
MAYO (Monjitas 879, teléfono 391201).— El luchador.
MARCONI (Manuel Montt 032, teléfono 42867).— Música, piernas y amor. El circo más grande del mundo.
MARU (Huérfanos 786, teléfono 397907).— Ratas del desierto.
MADRID (Chacabuco 32).— Gaby. El vampiro atómico. Tres amores en París.
MINERVA (San Pablo esquina Chacabuco, teléfono 91464).— El ángel azul. Comenzó con un beso.
MIRAFLORES (Miraflores 378, teléfono 30909).— La máscara del dolor. Quo Vadis.
MISTRAL (San Diego 279, teléfono 63994).— El que se fue. La bestia del otro planeta. El rey fugitivo.
MONACO (10 de julio esquina A. Prat, teléfono 81027).— El camino del oro. Cómo pescar un marido. El incomparable Godfrey.
MONUMENTAL (Avda. O'Higgins 3943, teléfono 91555).— El oasis maldito. El desafío de Rintintín. El último matón.
MODERNO (Gran Avenida 6544, teléfono 253 (La Cisterna).— El vicio de matar. Esta tierra es mía. El motín de los condenados.
NACIONAL (Avda. Independencia 801, teléfono 370594).— El perro indomable. Julio Verne. El barco infernal. Invasión a Marte.
NAVIA (Avda. Izquierdo 287, teléfono 93422).— Alias Jesse James. La última noche del Titanic. El espectro del mar chino.
NORMANDIE (Avda. B. O'Higgins 139, teléfono 392794).— Las piernas de Dolores. Intermezzo.
NOVEDADES (Cueto 257, teléfono 94594).— Perry. El mexicano. Los que tuvieron coraje.
PALACE OVALLE (José Ureta esquina de Iquique).— El motín de los condenados. El vicio de matar. Esta tierra es mía.
PRAT (San Diego 2117, teléfono 50754).— El perro indomable. Julio Verne. El barco infernal. Invasión de marte.
PALMILLA (Pedro Fontova 5021) .— Los santos reyes. Nunca te dejaré. El prisionero de la Bastilla.
PORTUGAL (Avda. Diez de julio 252, teléfono 34816).— Intimidades de una estrella. La mujer de las medias negras. Dunia, la pecadora.
RECOLETA (Avda. Recoleta 597, teléfono 373133).— El niño de las monjas. El misterio de Látigo negro. El cohete lunático.
REPUBLICA (Avda. República 239, teléfono 93613).— La mansión de las víboras. La reina tirana. Sangre en las manos.
REGINA (V. Mackenna 624, teléfono 36097).— Fuego en sus labios. La vividora.
RITZ (San Antonio 50, teléfono 380613).— Marcha de valientes. Sangre en las calles.
RIVIERA (San Antonio esquina I. Vergara, teléfono 36093).— Fantasía. Dos fusileros sin balas.
ROMA (San Diego 236, teléfono 67288).— La historia de una monja. Río bravo.
ROXI (Huérfanos 1055, teléfono 80809).— La marcha voraz.
SAN ANTONIO (San Antonio-Huérfanos, teléfono 33605).— Furia de amor.
SANTIAGO (Merced 829, teléfono 32888).— Dos tipos con suerte.
SAN MIGUEL (Avda. Euclides 1202, teléfono 51262).— Carretera infernal. Sissi. Murallas de sangre.
SAN MARTIN (Avda. B. O'Higgins esquina San Francisco, teléfono 35357).— Las canciones unidas.
SANTA ROSA (Santa Rosa 3890, teléfono 53940).— La paloma y el gavilán. Vuelven los asesinos. Los tigres del ring (tercera parte).
SAO PAULO (Merced 772, teléfono 397946).— La mansión siniestra.
SEPTIEMBRE (San Dionisio 2565, teléfono 94321).— El guardián enmascarado. Presa del terror. Fiesta de guerra.
SAN DIEGO (San Diego 612, teléfono 81063).— Escucha mi canción. Luna de miel.
TIVOLI (Huérfanos 757, teléfono 30611).— El perro humano.
TOESCA (Huérfanos 1313, teléfono 63289).— Problemas de alcoba.
VALENCIA (Plaza Chacabuco esquina Santa Laura, teléfono 370288).— El niño de las monjas. El misterio de látigo negro. El cohete lunático.
VERDI (P. de Valdivia 5273, teléfono 499704).— La espada de Robin Hood. El capitán maravilla.
VENECIA (Castro 130, teléfono 80336).— La familia dedos largos. Hércules. Los muertos vivos.
VICTORIA (Huérfanos 827, teléfono 30021).— Ana de Brooccklin.
VIENA (Vivaceta 3410).— Dios sabe cuanto amé. Mis padres se divorcian. Este es mi reino.
YORK (Ahumada 166, teléfono 66687).— Europa de noche.

CINES COMUNALES

CERVANTES (San Antonio).— Un paso al patíbulo. Artífices del miedo.
CINE SANTIAGO (San Bernardo).— Del cuplé al tango. Un viaje a Santiago.
NACIONAL (Puente Alto).— El aventurero de Sevilla. La rebelión de los planetas. Un crimen por hora.
PLAZA (Puente Alto).— Drama de primera plana. Misión peligrosa.
TALAGANTE (Talagante).— La luz de enfrente. Fuga en cadenas.
AVENIDA (Buin).— La venenosa. Mujeres del pantano.
PEÑAFLOR (Peñaflor) — Tan bueno el giro como el colorado. Maracaibo.
EL BOSQUE (Gran Avenida, paradero 33).— V. y N.: Tonka. El signo del zorro.

Películas del Momento

"MEMORIAS DE UNA ADOLESCENTE". (Europa Films). — Inquietudes y picardías de una jovencita. Romy Schneide, Carlos Thompson. (Central).

"ESCLAVOS DEL DEBER". (Columbia).— Acción y aventuras. Paul Muny David Wayne, Betzy Palmer. (Ducal).

"BEN HUR". (M. G. M.).— Drama de los tiempos de Cristo. Tecnicolor. Charles Heston, Jack Harwins, Haya Harareet. (Metro).

"EL MILAGRO". (Warner Bros).— Historia de fe. Tecnicolor. Roger Moore, Caroll Baker, Vittorio Gassman. (Windsor).

"EL MORALISTA", (Selman).— Comedia festiva italiana. Sátira a la falsa virtud. Alberto Sordi, Francisco Valery, Vittorio de Sica. (Real).

"DOS TIPOS CON SUERTE". (Pel Mex).— Film mexicano con acotaciones musicales. Miguel Aceves Mejías, Anita Casares.(Santiago).

"SOLAMENTE LA VERDAD". (Start Films).— Comedia dramática alemana. O. W. Fischer, Marianne Koch, (Huérfanos).

"LA CAMARERA Y EL MILLONARIO". (Contifilms).— Comedia musical alemana en tecnicolor. Peter Alexander, Germaine Damar. Nilo).

"DEBILES SON LAS MUJERES". (Paramount). — Picaresca y festiva comedia francesa, en tecnicolor. Mylene Demongeot, Jacqueline Sassard, Alain Delón. Canta, Paul Anka. (Rex).

"UN VIAJE A SANTIAGO". (Atlas Films). — Película chilena. Vicisitudes de un grupo de campesinos que viaja a la capital. Chela Bon, Justo Ugarte, Raúl Montenegro, Silvia Villalaz. (Continental).

"HIROSHIMA, MI AMOR".— (Leo Films). — Canto al amor. Emmanuele Riva, Eijo Okada. (Pacífico, Plaza).

"CAMAROTES INDISCRETOS".— (Rank) Aventuras y picardías en un transatlántico. Tecnicolor John Gregsoh, Peggy Cummins, Nadia Gray. (Bandera).

"EL DISCIPULO DEL DIABLO" (Artistas Unidos). Episodio de la guerra de las colonias americanas contra los ingleses. Burth Lancaster, Laurence Olivier, Kirk Douglas, Jeanett Scott. (Astor.)

"LA PALOMA".— (Start Films).— Comedia musical en tecnicolor. Karheinz Bohm, Bibi Johns, Louis Amstrong. (King).

"SECRETOS DE LA MAFIA".— (Artistas Unidos). Policial, suspenso. Cameron Mitchell. (Cervantes).

"LOS AMANTES DE PARIS".— (Filmunión).— Versión fílmica de la obra de Emilio Zola "Miserias Humanas". Dirigida por Julien Duvivier. Gerard Philipe, Dany Carrel, Daniele Darrieux. (Lido).

"RUGIDO DE RATON". (Columbia).— Incidencias que ocurren con motivo de la declaración de guerra a los Estados Unidos, por un pequeño Ducado. Jean Seberg, Peter Sellers, David Kossoff. (Imperio).

"HUNDAN AL BISMARCK". (Fox).— Hazañas del barco alemán en la última Guerra Mundial. Kenneth More, Dana Winter. (Huelén).

"CUANDO LLORAN LOS VIOLINES". (Aló Films). — Vida del compositor de operetas Emmerich Kalman. Tecnicolor. Gerhard Riedmann, Elma Karlowa. (Capri).

Próximos Estrenos

"EL CUARTO HOMBRE". — El cine King dará a conocer próximamente la producción dramática del epígrafe. Se trata de un drama de crudo realismo —un reportaje al mundo de la guerra fría—, dentro de un libreto policial. Este film germano tiene como principales intérpretes a Hansjor Felmy y Johana von Koczian.

"EL EMPERADOR Y LA PANADERA".— El cine Lido anuncia como su más próximo estreno la película alemana, distribuida por Filmunión titulada "El emperador y la panadera". Se trata de una amable comedia musical en tecnicolor que evoca la época de la antigua Viena y Salzburgo. El film tiene como estrella a Romy Schneider.

"LAS CINCO MONEDAS". — Será exhibida el jueves en la pantalla del Rex el film en tecnicolor de la Paramount "Las Cinco Monedas", cinta que revive la aparición del jazz en los escenarios de Broadway. Las mejores orquestas cultoras del ritmo, incluyendo al famoso trompetista Louis Armstrong, aparecen en el film que tiene como estrellas a Danny Kaye y Bel Geddes.

"CISKE, EL RATA".— En el cine Capri se anuncia como su más próximo estreno la película germana "Ciske, el Rata", premiada con el León de San Marcos y cuyo argumento de gran realismo le señala entre las muestras más valederas del cine alemán.

"VAGABUNDO Y MILLONARIO".— En el Santiago será exhibida en fecha próxima la película mexicana de Pel Mex, "Vagabundo y Millonario", graciosa comedia que reúne en su reparto a Sonia Furio y al bufo Tin Tan.

"LOS SEÑORES DE LA SELVA".— Un film sobre la vida primitiva, que muestra con gran verismo la vida de los seres humanos, animales y plantas del continente africano ofrecerá el sello Fox en el cine Central. Esta cinta fue filmada en tecnicolor en el Congo Belga.

ULTIMA PAGINA DE ESTA EDICION
Edición de 24 páginas — Precio: Eº 0.05

LA NACION

LUNES 4 DE JULIO DE 1960
SANTIAGO DE CHILE

Nicolás Vavoudes, un espía que prefirió el suicidio al pelotón de ejecución

Era el decano del Partido Comunista griego y estaba especializado en trabajos clandestinos.— Enviaba informes secretos a Bucarest.

Por el coronel JOHN BAKER WHITE, del Servicio Secreto Inglés.

Bajo la suave luz del amanecer del día 14 de noviembre de 1951 podía contemplarse un nutrido grupo de policías griegos, armados con metralletas, ante el edificio marcado con el número 39 de la calle Lycurcus del barrio ateniense de Callithea.

En el sótano, otros policías, armados de picos y palas, iban haciendo lentamente un pasadizo hacia una cámara secreta. A través de la abertura pudieron contemplar un transmisor de radio y un hombre que estaba entregado a la labor de quemar documentos.

UN SOLO DISPARO

Un oficial de la policía llamó al hombre para que saliera de su escondite, pero éste permaneció en silencio. Cuando otro policía ordenó desde fuera: "Sáquenlo", se oyó claramente el sonido de un disparo.

Pocos minutos después el hombre fue arrastrado hacia el exterior. De una herida de su sien salía un hilo de sangre. Metiéndole en el camión radio-detector, que había acusado la presencia del transmisor secreto, los policías le condujeron al hospital. El hombre murió tres horas más tarde, sin haber dicho una sola palabra.

Nicolás Vavoudes, hombre clave del espionaje soviético, había preferido salir de este mundo de aquella manera.

A través de mis relaciones con los grupos de maquis de Elas, en Grecia, durante la ocupación alemana, y con la Misión Militar que fue a Atenas después de la liberación, me había enterado de gran cantidad de cosas sobre Vavoudes.

EL DECANO DE LOS COMUNISTAS GRIEGOS

Nacido en Odesa, Vavoudes era el decano de los miembros del Partido Comunista griego, con una gran especialización en trabajos "clandestinos". Era la persona preparada para ser el oficial político de Elas y, en vista de que podía hablar ruso, fue agregado a la Misión Militar Soviética del coronel Popov, como oficial muy señalado.

Corpulento, bien parecido, con ojos obscuros y un mirar inteligente, Nicolás Vavoudes representaba la figura del típico maquis luchador. Pero él era mucho más que esto. Era uno de los mejores agentes secretos del espionaje soviético.

SEIS AÑOS DE CLANDESTINIDAD

Cuando la Misión Militar Soviética abandonó Grecia en 1946, Vavoudes desapareció y la Policía de Seguridad supuso que había marchado a Rusia a través de Bulgaria. Sin embargo, Vavoudes no había marchado a Rusia. Permaneció trabajando en la clandestinidad, hasta que fue descubierto seis años después.

En la primavera de 1949, cuando yo volví a Atenas, una bonita muchacha, que también era un brillante oficial de policía, me habló acerca de un importante señor llamado Demetrius Batses, que vivía en la calle Heracleieu Batses, hijo de un famoso almirante, rico, con una gran cultura, era una de las más importantes figuras de la sociedad de Atenas.

Abogado sin ejercer, editaba un periódico de economía. Su primera mujer había sido hija de un importante político conservador. La segunda era hija de un rico industrial italiano.

EL QUE SUFRAGABA LOS GASTOS DEL PARTIDO COMUNISTA

Batses estaba siempre en vanguardia de los mercados negros —medias de nylons, whisky escocés, ginebra inglesa—, pero éste no era el motivo por el que yo quería entrevistarle. Detrás de su fachada de rico intelectual él era la persona que sufragaba los gastos del Partido Comunista griego en la clandestinidad.

Trabajaba en un sistema de correo que estaba establecido para traer dinero desde París, vía Marsella, y estaba en íntima relación con el círculo de Vavoudes, que estaba formado por Nicolas Belogiannes, miembro del Comité Central del Partido Comunista griego, una mujer llamada Elli Ionnides y otros.

Su manera de operar se efectuaba principalmente a través de dos radio-transmisores, uno en la cripta donde Vavoudes se suicidó, y el otro en un sótano, oculto tras una gran piedra que se movía por un mecanismo de engranajes, bajo Villa Avra, una casa de recreo que estaba situada en un apartado suburbio de Goyphada. Otro receptor de reserva estaba escondido en una granja cercana.

LA CORRIENTE DE INFORMACION

Desde estos dos transmisores se comunicaba con el Servicio de Inteligencia Soviético, que radicaba en Bucarest. Allí iba a parar una preciosa información sobre las fuerzas griegas y de la NATO.

Exactamente la víspera del día de Navidad de 1950 Vavoudes tuvo su primer aviso de peligro en dos mensajes en códigos procedentes de Bucarest, diciéndole que uno de sus transmisores corría el peligro de ser detectado. La noticia sólo podía haber procedido de un agente secreto infiltrado dentro de la policía de seguridad griega.

Vavoudes interrumpió inmediatamente sus comunicaciones, hasta que vio que nada sucedía. Entonces volvió a sus actividades.

Belogiannes y Elli Ionnides fueron arrestados. En octubre de 1951 la policía de seguridad encontró en el cinturón de un estibador del Pireo 500 soberanos ingleses.

LAS SOSPECHAS SOBRE BATSES

Aquel asunto llevó las sospechas sobre Batses, que se encontraba escondido en un hotel de poca categoría, y que fue rápidamente arrestado. A finales de mes, el camión detector de la policía había conseguido captar varios mensajes cruzados por el transmisor secreto. El día 14 de noviembre era detectado completamente. Vavoudes había enviado su último mensaje a Bucarest. Sin embargo, tuvo tiempo para quemar gran parte de los documentos claves. También le dio tiempo para suicidarse, prefiriendo este fin al que el 30 de marzo de 1952 tuvieron Batses, el rico intelectual, Arghyriades y Calaumenos, los principales personajes de las operaciones de espionaje, que cayeron ante los rifles de un pelotón de ejecución.

EL JUEVES: KATHLEEN WILLSHER, LA MUJER QUE QUERIA SER ALGUIEN Y POR ESO SE CONVIRTIO EN TRAIDORA

PALABRAS CRUZADAS

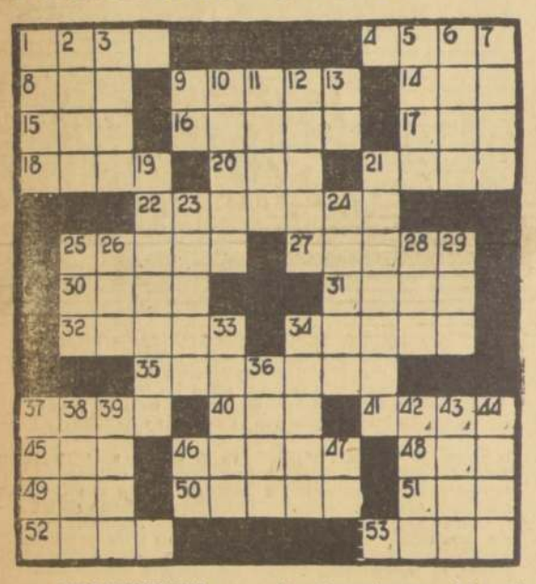

HORIZONTALES

1.—Gran lago salado de Asia, en el Turquestán.
4.—Ocalo, eucalipto.
8.—Lirio.
9.—Embarcación primitiva.
14.—Primera y segunda letras del alfabeto.
15.—Raja de madera resinosa que sirve para alumbrar.
16.—Registrar, escudriñar, acechar.
17.—Tiempo, período.
18.—Aumento del precio de una cosa.
20.—Especie de gorra con visera.
21.—Cerdas de algunos animales.
22.—Lluvia helada que cae formando granos.
25.—Exactamente divisibles por dos.
27.—Enfermedad de la piel, producida por un ácaro.
30.—Voz hebrea que significa así sea.
31.—Que carecen de belleza.
32.—Residuo de una substracción.
34.—Substancia untosa, que se encuentra en el cuerpo de los animales.
35.—Tratan con cuidado y prudencia.
37.—Prep.: delante de.
40.—Onomatopeya del ruido de un golpe.
41.—Vasija para guisar.
45.—Regalar, donar.
46.—Flecha, arma.
48.—En el gnosticismo, inteligencia eterna.
49.—Une, enlaza.
50.—Porción de tierra rodeada de aguas. (Pl.).
51.—Letra griega.
52.—Gesta de los pescadores.
53.—Adj. numeral cardinal.

VERTICALES

1.—Elevada, de gran estatura.
2.—Barra de metal en bruto.
3.—Bastante, harto (Poet.).
5.—Ser arrastrado hacia abajo por su propio peso.
6.—Horadé, practiqué.
7.—Recorran con la vista un escrito, para enterarse de ello.
9.—Símbolo químico del cobalto.
10.—En la parte posterior, detrás.
11.—Uno de los gases raros.
12.—Espacio cubierto de vegetación, en medio del desierto.
13.—Alteza Real (siglas).
19.—Campesino, rústico.
21.—Natural de Corea.
23.—Utilidad o rédito anual.
24.—Cosecha de caña de azúcar.
25.—Múltiplo de dos.
26.—Quiera, aprecie.
28.—Nosotros.
29.—Asidero.
33.—Duodécima parte de la libra romana (Pl.).
34.—Hazaña, acto heroico.
36.—Moneda china de plata.
37.—Primer hombre (Biblia).
38.—Parte sólida que sobrenada en la leche.
39.—Prep.: después de.
42.—Recorrer con la vista un escrito, para enterarse de ello.
43.—Parte que corresponde a cada uno, de algo que se ha de dividir.
44.—Medida de longitud (Pl.).
46.—Adverbio de afirmación.
47.—Punto único del dado.

SOLUCION DEL PUZZLE ANTERIOR

Deteriorado ladrón de 60 años roba para vivir en la cárcel: dice que lo pasa mejor que afuera

Por ABRAHAM HIRMAS

ERA un tipo robusto el tapicero José Alcaide González, y cada vez que podía, echaba su cana al aire. Un sábado en la tarde salió con un amigo de copas, y ambos estuvieron en los bares hasta eso de las 2 de la madrugada. Como ambos vivían en el mismo barrio, regresaron juntos; pero en la esquina de Recoleta con Avenida Einstein al tapicero se le antojó comerse una presa de pescado. Y se acercaron a la vendedora callejera que desde hace años, a la luz de un farol municipal, se gana la vida vendiendo pescado frito en una enorme paila. Para su vasta clientela, tiene bancas, y José Alcaide se sentó con su amigo en una de ellas.

El amigo pidió una presa de pescado para los dos. Como habían gastado todo el dinero en botellas, apenas les alcanzaba para un solo trozo, y el amigo se dispuso a comérselo. Antes de empezar a engullírselo, José Alcaide le advirtió:

—A mí me dejas la cola...

Jamás imaginó que esta simple frase, mal oída, le iba a causar la muerte. Un tipo que en ese preciso instante pasaba por ahí, entendió otra cosa. Sintiéndose herido en su virilidad, manoteó su cuchillo, se agachó y se lo hundió en el abdomen. El tapicero se dobló en dos, sujetándose el abdomen con sus manos y cayó mortalmente herido al suelo. El amigo lo llevó a la Posta del Joaquín Aguirre, pero era demasiado tarde.

LA MUJER DE VERDE

Cuando llegó a la esquina de Recoleta con Einstein, el inspector Luis Salinas (de la Brigada de Homicidios) halló únicamente a la señora de la pescadería ambulante. La interrogó, pero la comerciante no conocía al autor del homicidio. Nadie sabía nada. Nunca lo habían visto antes por ese lugar. Cuando la pesquisa estaba por perderse en la penumbra, la pescadera recordó:

—Tal vez le sirva este dato, inspector. El hombre no andaba solo. Lo acompañaba una mujer vestida de verde, que vive a tres cuadras de aquí.

—¿No sabe su nombre, señora? —inquirió Luis Salinas.

—No, no sé cómo se llama. Pero es una ebria, una perdida...

El inspector Salinas se dirigió con sus hombres a la casa señalada. Ahí vivían varias personas, menos la mujer vestida de verde. Se había cambiado dos semanas atrás, pero tampoco sabían adonde.

—¿Llevó sus cosas en alguna carretela o en un camión? —preguntó el inspector Luis Salinas.

—En una carretela —indicaron los vecinos.

El inspector siguió la pista. Era difícil ubicar al carretelero, pero no imposible. Indagando por aquí y por allá, dio al fin con él, después de tres días de caminar. El carretelero hizo memoria y logró acordarse del nuevo domicilio de la mujer vestida de verde. Los llevó hasta su casa, pero los sabuesos no entraron. Esperaron que llegara el amigo, y una madrugada fría lo atraparon en el momento en que se acercó a abrir la puerta.

El homicida resultó ser Juan Alberto Silva Urzúa, que en los archivos policiales figuraba con prontuario por ladrón. Confesó su crimen, el crimen más estúpido de los últimos tiempos.

—Pero, ¿no te diste cuenta de que el tapicero le pedía la cola del pescado a su amigo, porque era la parte que más le gustaba a él? —le preguntaron.

—No. Yo estaba "curao", y creí que había ofendido mi dignidad de hombre...

OTRO CASO

PESE a que es ya un anciano —tiene 60 años deteriorados—, Alfredo Ortega Baquedano jamás quiso abandonar el hampa. Delincuente múltiple, debutó cuando tenía escasos años, empujado por la miseria. Hijo de un hogar deshecho por el alcohol, sin tener qué llevarse a la boca, Alfredo Ortega tuvo que robar, y desde entonces se le ha visto más en la cárcel que en la calle.

La última vez que dejó el penal, fue a principios de junio. Condenado a cinco años y un día, los detectives pensaron que Alfredo Ortega se retiraría a cuarteles de invierno. No estaba en edad como para volver a su habitual celda, con sus 60 años que parecían 80 o más. Curvado por la edad y los sufrimientos, esta vez no le convenía seguir por la misma senda de siempre.

Pero la policía estaba equivocada.

Una mañana tibia, el inspector Marcos Macuada (de la Brigada Móvil) lo sorprendió huyendo en calle Bandera con Rosas con un cubrecama rosado. Recién lo había escamoteado, pero en el cuartel reconoció que desde que salió a la calle, no hizo otra cosa que volver a delinquir. Las ferreterías fueron sus principales "clientes", a las que solía robarles tarros de aceite y de pintura.

Al verlo tiritando de frío, deshecho, el inspector Macuada le preguntó:

—Si ya tienes 60 años, ¿por qué sigues robando?

—Porque en la cárcel lo paso mejor...

—Pero, ¿cómo...?

—Sí, señor. Adentro me siento bien. Tengo qué comer, dónde dormir y trabajo. Afuera no hago más que beber y robar...

Le dieron en el gusto. Para que se portara bien, lo devolvieron a la cárcel. Era su casa.

UNA MAÑANA, el joyero Werner Luft llegó más temprano que de costumbre a su negocio del pasaje Matte 911, pero lo halló saqueado. Manos misteriosas habían quebrado una de las dos vitrinas y la vaciaron totalmente. De los dos cuidadores, ninguno sabía nada. Sólo sostuvieron que en la noche manejaban cerrado el portal por sus diez costados y no se explicaban cómo pudieron haber entrado los ladrones.

Avisada la policía, los expertos en huellas, luego de una hora de polvorienta labor, lograron cazar varios dedos en el mismo pedazo de cristal derrumbado. Silenciosamente regresaron a sus oficinas, buscaron al dueño de esas impresiones y en medio día de pesquisas en el Gabinete de Identificación supieron el nombre: Alvaro Valenzuela Fredes, de 31 años, oficio tintorero. Al día siguiente, en la reunión matinal de los detectives en el teatro, los peritos descorrieron el velo.

Y comenzó una maratón por echarle el guante.

Pero sólo el detective Waldo Contreras tuvo suerte. Preguntando por él en las densas poblaciones "Juan Antonio Ríos", supo que Alvaro Valenzuela Fredes era jugador de rayuela de un club del barrio y que únicamente allí podía encontrarlo. No le conocían "domicilio fijo". El sabueso se dirigió al club y descubrió que el ladrón estaba inscrito para una competencia del día siguiente en la tarde.

El detective Contreras lo aguardó impaciente, y lo vio llegar temprano. Como no tenía nada qué hacer, había ido antes de la hora del match. En el cuartel dijo que había robado "curadito", en compañía de Juan Tapia Cádiz, con quien entró al pasaje Matte cuando deambulaban por calle Ahumada. Vieron una puerta entreabierta y penetraron. Hallaron a uno de los cuidadores durmiendo, le quitaron la escoba y con la escoba golpearon el cristal de la joyería.

Alvaro Valenzuela juega ahora rayuela en la cárcel.

Así Atendemos al Público

Sólo por fuerza mayor dejan de cumplirse los horarios

En las salidas de las máquinas de "Vía Sur"

El señor H. Torres C., carnet 343411, de Santiago, se quejó hace días por la anormalidad registrada en los horarios de salida de las máquinas de la Empresa "Vía Sur", y relató el caso que le ocurrió el lunes 20 de junio, en el que todas las partidas fueron dadas con varios minutos de atraso.

Sobre este asunto, conversamos con un funcionario de la empresa mencionada, quien nos dijo que "los atrasos que se registran a veces en la salida de las máquinas, se deben a fuerza mayor, pues es norma de la empresa respetar estrictamente los horarios". "En muchas ocasiones, agregó, la culpa la tienen los propios pasajeros, en especial aquellos que llegan con tardanza hasta el paradero. Esto obliga a acomodar de nuevo todo el equipaje, y, por mucho que el personal haga el trabajo con rapidez, la demora no puede ser menos de 10 a 15 minutos. Es lo que ha sucedido, seguramente, el día lunes 20 del mes recién pasado, y que trajo el disgusto para el reclamante".

"En otras oportunidades, pudieron ocurrir atrasos, pero éstos se deben a casos de fuerza mayor, que nosotros no podemos prever, como son los desperfectos que se producen en las máquinas en pleno recorrido, o destrozos en los caminos, cuyo reacondicionamiento obliga a demoras. Así sucedió el día que señala el señor Torres. La intensa lluvia dejó semicortado un puente entre Parral y San Carlos, obligando al trasbordo de los pasajeros que iban de Santiago y de los que venían de Concepción. Como ustedes comprenderán, nuestra empresa y las demás que hacen el servicio interciudades, gastan todos sus mejores empeños para hacer cumplir los horarios, pero hay casos en que las circunstancias obligan a modificarlos y hasta hacer variar los recorridos".

No respetan horario

¿Los servicios de locomoción colectiva fuera de la ciudad, más exactamente al sur del país, no están sujetos a fiscalización alguna, respecto a cumplimiento de horarios?

El lunes 20 fui a dejar al bus "Vía Sur" a un pariente que se dirigía a Concepción con su familia. Tenían pasajes para el micro o bus, que debía partir a las 21.40 horas. Pues bien, el micro de 21 horas partió a las 21.12, el de 21 30 horas a las 21,45, y el micro de 21 40 horas, que era el N º 2 y en el que debía viajar mi familiar, simplemente dieron las 22 30 horas y no llegó.

Cabe señalar que la citada Empresa, igual a las demás que hacen los recorridos al sur, no poseen una garita o sala de espera en la que puedan cobijarse los pasajeros, debiendo, por lo tanto, hacerlo a la intemperie. Esa noche llovía, y con viento, por lo que hacía bastante frío. El micro debió haber salido con su pasaje completo, es decir, 37 asientos vendidos. Naturalmente, mi pariente devolvió los suyos, cansado de la espera, y suponiendo que de todas maneras el micro ya no saldría por estar esperando que llegara justamente del sur uno. Me había olvidado decir a usted que momentos antes

Todos los esfuerzos del personal de la Empresa Vía Sur van tras el cumplimiento estricto de los horarios de salida de las máquinas, los que sólo dejan de registrarse en casos de fuerza mayor. Muchas veces la tardanza es provocada por pasajeros que llegan a último momento, lo que obliga a reacondicionar el equipaje.

Cartas al Director

Pavimentación a medias

Caso que en esta oportunidad le deseo exponer: se trata de una calle que queda en la comuna de Ñuñoa, en Punta de Rieles, llamada "Las Magnolias". Esta calle tiene numeroso tránsito de vehículos y peatones, debido a que por ella a diario deben transitar todos los pobladores que viven en las poblaciones cercanas.

En el mes de noviembre del año pasado se empezó a pavimentar esta calle, llegando solamente a alcanzar el pavimento una extensión de 30 metros, quedando el resto lleno de polvo en el verano y con barro en el invierno, debido a las lluvias.

Desearía que se nos explicara a los pobladores de dicho sector qué motivos ha tenido la Municipalidad de Ñuñoa o el organismo correspondiente para suspender la pavimentación en esa calle y continuar otras obras, como es el caso de una calle que está a continuación de Madreselvas. Carnet 128654, de Chillán.

Molestias

En el Cerro Bellavista de Valparaíso, en calle Beltrán esquina de Pasaje Burgos, funciona una Escuela Superior de Niños. En los bajos del mismo edificio habitan numerosas familias, que a diario se ven obligadas a soportar y sufrir toda clase de molestias, con la bulla que meten los niños, que en sus juegos, corren, gritan y juegan fútbol, sin pensar siquiera que están molestando a los vecinos.

Muchas reclamaciones se han hecho llegar hasta la directora del establecimiento, pero siempre la misma respuesta: "Si no están a gusto, que se vayan". Por supuesto que esta no es la solución más adecuada, pues si los que habitamos las viviendas de los bajos pudiéramos pagar un canon superior, forzosamente que ya nos habríamos ido hace muchísimo tiempo. H. A. B., Carnet 78420 de Valparaíso.

Municipio no cancela los salarios

"Soy esposa de un obrero municipal de Puente Alto, y vivimos con nuestros cinco hijos, únicamente de su modesto salario. Hace ya dos meses que no se les paga el sueldo, ni las asignaciones familiares, ni aún los pre.natales de muchas de nosotras.

"El nuevo Alcalde, señor Armando Sandoval, ha declarado a todos que se ha recibido de la Municipalidad con un déficit de varios millones, y que prefiere cancelar deudas al comercio, bombas de bencina, maderas, cemento, etcétera, antes de pagar el salario de los obreros, quienes están muy cerca de la desesperación.

"Consideramos que esta actitud del señor Sandoval es poco justa para los servidores de ese municipio, quienes deben vivir lleno de deudas. Por lo demás, ya no hay comerciante que se arriesgue a fiarnos mercaderías, carne, verdura, pan, etcétera.

"Ojalá esta queja llegue a los oídos de los altos funcionarios del Gobierno, y exijan al señor Sandoval que solucione este grave problema, ya sea sobregirando fondos en el Banco del Estado, o pidiendo prestado a las empresas y agricultores de la comuna que, seguramente, no le negarán los fondos que solicite. **Fedora Canto de F.**, correo de Puente Alto.

Agradecimientos

Fábrica Hollywood Textil Ltda. (Catalina), patrocinante y propietaria del "Concurso Miss Chile", tiene el agrado de saludarle y agradecerle su valiosa cooperación, que permitió que el concurso organizado en el presente año haya sido de un buen éxito sin precedentes.

Complican las cosas

"No me explico por qué la gente y el comercio tratan de complicar las cosas. Hace tiempo compré una sala de baño a la firma Carlos Mellado del Pino, en A. Prat 94-98, firmando varias letras con vencimiento escalonado, o sea, mes a mes. Pues bien, algunas letras las gira y endosa la señora Eliana Mellado de Menares, pero en otras ocasiones las letras son endosadas por FENSA, quien las envía en cobranza a distintos Bancos locales. Esto trae complicaciones, como se lo explico de inmediato: en caso de protestar, uno no sabe a quién dirigirse, debiendo andar de Herodes a Pilatos, para obtener la carta-autorización; y luego, ir un mes a un Banco y al mes siguiente a otra institución bancaria. Total, puras complicaciones y pérdida de tiempo, del cual, como en el caso que expongo, parece que nadie quiere tener en cuenta. Me parece que lógico es facilitar las cosas, hacer fácil el camino al prójimo. **J. V. M.**, carnet 2340289, Santiago.

TARZAN — Por Edgard Rice Burroughs

RAMONA — POR JORGE PALACIO