Fundado el 14 de Enero de 1917
AÑO XXVI N.o 8,818

LA NACION

(EMPRESA PERIODISTICA "LA NACION" S. A.)

TIEMPO PARA SANTIAGO
HOY: Bueno.
OFICINA METEOROLOGICA DE CHILE
MINISTERIO DE DEFENSA NACIONAL

EDICION DE 20 PAGINAS — SANTIAGO DE CHILE, LUNES 26 DE ENERO DE 1942 — PRECIO EN TODO EL PAIS: UN PESO

EL PUEBLO PROCLAMO AYER A RIOS FUTURO PRESIDENTE DE CHILE

NUNCA SE HABIA CONGREGADO EN UNA MANIFESTACION POLITICA DE ESTA NATURALEZA TAN ENORME MUCHEDUMBRE COMO LA QUE LLENO AYER LA AMPLIA SALA DEL TEATRO CAUPOLICAN Y LAS CALLES ADYACENTES. — LA GENTE SE VACIABA EN LAS CERCANIAS DEL TEATRO DE AUTOS, TRANVIAS Y AUTOBUSES, PROCEDENTES DESDE TODOS LOS SECTORES DE LA CIUDAD. — LOS CARABINEROS MONTARON UN SERVICIO ESPECIAL DE CIRCULACION Y TUVIERON QUE TENDER CORDONES PARA CONTENER AL PUBLICO, QUE PUGNABA POR ACERCARSE AL TEATRO CAUPOLICAN

Un entusiasmo indescriptible dominó la reunión. — Los gritos de la muchedumbre atronaban el espacio, aclamando a don Juan Antonio Ríos como el abanderado de las fuerzas democráticas. — Se advirtió un vigoroso deseo de vencer a la "bestia parda del fascismo". — Los discursos de los líderes fueron aplaudidos delirantemente por la concurrencia

LA CANCION NACIONAL FUE LA EXPRESION SUPREMA DE LA CIUDADANIA

Todo cuanto pueda decirse acerca de la imponente manifestación democrática realizada ayer en el Teatro Caupolicán, para proclamar al señor Juan Antonio Ríos candidato a la Presidencia de la República, resultará pálido reflejo de la realidad. El pueblo de Santiago acudió a la amplísima sala de espectáculos de la calle San Diego desde todos los puntos de la ciudad, en oleadas impetuosas que repletaban las calles y que daban la sensación clara, visible e inequívoca de que todos los hombres libres deseaban expresar su decisión de cerrar el paso a lo que se ha llamado "la bestia parda del fascismo".

Porque la formidable concentración de ayer no fué otra cosa que una manifestación evidente de que la ciudadanía está resuelta a realizar todos los esfuerzos para impedir que el totalitarismo logre a clavar su bandera en la Moneda.

Don Eduardo Necochea, presidente del Partido Agrario

Los gritos de la muchedumbre, los estribillos de sus canciones y la fe ardiente reflejada en todos los semblantes demostraban también que el nombre de don Juan Antonio Ríos se ha convertido en bandera de las aspiraciones populares. En las manos del eminente hombre público puso ayer el pueblo la custodia de sus leyes sociales, amenazadas por los elementos totalitarios que han levantado la candidatura fascista de Ibáñez, y que son la herramienta con que ha de forjarse el bienestar de todos los hombres de trabajo.

EN LAS CALLES ADYACENTES

Si grande fué la concurrencia en el interior del Teatro Caupolicán, donde todas las aposentadurías estaban ocupadas y era poco menos que imposible circular por los pasillos, en las calles adyacentes la presencia de público también era imponente. Fue

Dr. Natalio Berman, secretario político del Partido Socialista de Trabajadores

ron miles y miles los hombres venidos desde todos los sectores de la ciudad, que se vaciaban a cada rato desde tranvías, autobuses y automóviles y que no pudieron entrar a la gran sala de espectáculos, porque ya era materialmente imposible hacerlo.

Los carabineros montaron un servicio especial y tuvieron que tender cordones para contener a la enorme muchedumbre que pugnaba por acercarse al Caupolicán y, sobre todo, para dejar expedita la circulación de personas y vehículos en el área de dos cuadras.

Nunca, con ningún motivo se había producido una aglomeración tan grande de gente, lo que demuestra el invencible entusiasmo de los elementos democráticos.

El enorme anfiteatro del Caupolicán lució ayer la concurrencia más grande que se haya registrado. Lucían también las galas de las insignias de todos los partidos políticos que se han pronunciado a favor de la candidatura de don Juan Antonio Ríos.

Junto a las banderas de la Patria, flameaban los pendones del Partido Radical; del Partido Socialista con sus numerosas seccionales; del Partido Democrático con sus organizaciones de obreros y artesanos; de la Falange Nacional; del Partido Comunista y del Partido Socialista de Trabajadores.

Además de las banderas, en diversos puntos de todas las localidades del Teatro, se habían colocado retratos de don Juan Antonio Ríos, destacándose uno gigantesco en colores; retratos de los dirigentes de los partidos democráticos y de las fuerzas que

Don Eduardo Frei, presidente nacional de la Falange

acompañan al señor Ríos. Además, un nutrido lote de carteles y motes se unían al conjunto ofreciendo un espectáculo atrayente y magestuoso.

LOS LIDERES DEL PUEBLO

En el proscenio tomaron colocación el candidato, don Juan Antonio Ríos; el Presidente del Partido Radical, don Marcial Mora Miranda; el Secretario General del Partido Socialista, senador don Marmaduke Grove; el Presidente del Partido Democrático, ex Ministro del Trabajo, don Juan Pradenas Muñoz; el Presidente de la Falange Nacional, don Eduardo Frei; el presidente del Partido Agrario, don Eduardo Necochea; el jefe del Movimiento Liberal Antifascista, senador don Gregorio Amunátegui; el dirigente del Partido Socialista de Trabajadores, diputado don Natalio Berman; el Director General de la Campaña, don Raúl Morales Beltramí; el presidente del Comité Nacional Independiente, ex diputado don Oscar Gajardo; el senador don Osvaldo Hiriart; los diputados señores Dionisio Garrido, Manuel Garretón Walker, Angel Faivovich; el senador don Elcodoro Enrique Guzmán el ex candidato socialista don Oscar Schnake; y numerosos parlamentarios y dirigentes políticos y de las fuerzas independientes que se confundían en una gran masa humana en el proscenio.

RIOS LLEGA AL TEATRO

Minutos antes de las 11 horas, llegó el candidato don Juan Antonio Ríos acompañado de su comitiva. La enorme multitud se puso de pié en medio de un entusiasmo indescriptible. La banda de músicos rompió con los acordes de la Canción Nacional, la que fué coreada por todos los asistentes.

Terminado el instante de fervor patriótico, la concurrencia se entregó a dar muestras de su adhesión al candidato, vivándolo entusiastamente, mientras los pendones de los partidos se batían con solemnidad.

HABLA MARMADUKE GROVE

Acallados los aplausos, ocupó la tribuna el líder socialista don Marmaduke Grove, quien comenzó su discurso dando a conocer el éxito que había tenido la jira del candidato y su comitiva a través del país, especialmente en el norte. Dijo que como resultado de ella, no venía a hacer aquí la proclamación del candidato, sino que anticipándose al deseo de la gran masa de ciudadanos venía a ungir Presidente de la República a don Juan Antonio Ríos.

"Lo proclamo así — dijo — por la salud y la felicidad del pueblo de Chile".

Luego declaró que las ciudades de Talcahuano y Valdivia trabajan en estos momentos por el triunfo del candidato de las fuerzas democráticas.

EL TRABAJO SE DESARROLLA NORMALMENTE Y CON EVIDENTE ENTUSIASMO

Expresó en seguida que el pueblo no debe dejarse engañar por la propaganda interesada de cierta prensa que pretende hacer creer que el candidato de la democracia no cuenta con el apoyo de toda la ciudadanía.

Manifestó que el triunfo de Juan Antonio Ríos es una realidad, porque cuenta con

Don Marmaduke Grove Vallejo, secretario general del Partido Socialista

el apoyo de todo el pueblo y de partidos fuertes y disciplinados.

Se refirió enseguida a la circunstancia de que la humanidad se encuentra dividida en dos sectores y que ha desaparecido de Chile la política de Izquierda y de Derecha. Ahora el país se divide en Democracia y Dictadura.

Recalcó que Juan Antonio Ríos será respetuoso de las libertades públicas, porque es llevado a la Presidencia de la República por las fuerzas que sostienen los principios de democracia y libertad.

Terminó diciendo que la V de la victoria es el símbolo del candidato de las fuerzas ya victoriosas que lo acompañan.

Grandes aplausos rubricaron las palabras del líder socialista.

EL SIMBOLO DE LA UNIDAD

Terminado su discurso, el señor Grove entregó al candidato don Juan Antonio Ríos el símbolo de la unidad, consistente en un medallón de metal cromado, obra del escultor don Manuel Banderas, donde aparece la efigie de don Juan Antonio Ríos, con la siguiente leyenda: "Patria, Libertad y Progreso. — 1942-1943".

Grandes aplausos sellaron este acto de entrega del símbolo.

DISCURSO DE DON MARCIAL MORA

El presidente del Partido Radical, don Marcial Mora Miranda, ocupó la tribuna en medio de los aplausos de la enorme multitud.

Dijo el señor Mora que a

Don Marcial Mora Miranda, presidente del Partido Radical

los chilenos nunca nada les ha sido fácil por la naturaleza de su territorio. Y así también le fué difícil construir una democracia.

Señaló después los nombres de los hombres y partidos que han sabido hacer patria en nuestra vida democrática. Empezó por don Oscar Schnake, señalando su gesto patriótico, viril y desinteresado al renunciar a su candidatura en homenaje a la unidad. Citó sus palabras: "Prefiero que me traten de traidor ahora, antes de que lo sea en la prisión o en el destierro". Destacó al líder liberal don Gregorio Amunátegui, que representa la tradición de sus antepasados ilustres, diciendo que había sabido decidirse por la causa de la Democracia.

Enseguida el orador se refirió a la personalidad de don Juan Pradenas Muñoz, líder del Partido Democrático, que había tenido el bello gesto de renunciar a su cargo de Ministro del Trabajo para sumarse a la lucha y ponerse al frente de sus huestes.

Con estos elementos, dijo después, se ha construido el fuselaje de la gran máquina

(PASA A LA PAGINA 10)

Don Juan Pradenas Muñoz, presidente del Partido Democrático

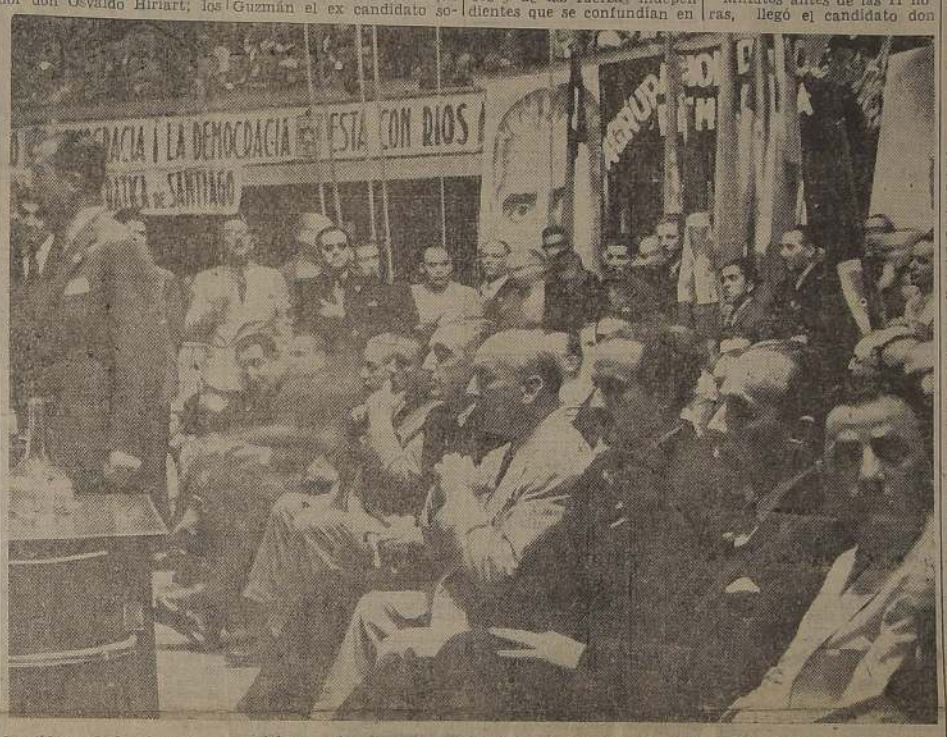

Los líderes de las fuerzas democráticas nacionales aparecen aquí, en el escenario del Teatro Caupolicán, presidiendo la solemne proclamación de don Juan Antonio Ríos como candidato a la Presidencia de la República

"EN CALIDAD DE REBELDES, NOS UNIMOS A ESTA GRAN CRUZADA NACIONAL DE FE DEMOCRATICA"

Declaró el jefe del Movimiento Liberal Doctrinario, senador don Gregorio Amunátegui. — "Por sobre todo, debemos preocuparnos de salvar a Chile y a la democracia chilena". — "Pierden su tiempo quienes tratan de empequeñecer los aspectos de la actual contienda"

VIBRANTE DISCURSO PRONUNCIADO EN EL CAUPOLICAN

En medio de delirantes ovaciones, el senador liberal don Gregorio Amunátegui pronunció ayer el siguiente discurso en el Teatro Caupolicán:

"Por curioso sarcasmo del destino, no es el jefe oficial del partido Liberal, que en esta inmensa asamblea democrática debiera tener obligado sitio, quien os dirige en estos instantes la palabra derrotados en nuestras propias tiendas, alejados del viejo y querido hogar político, los que estamos ahora junto a vosotros, en un mismo impulso de defensa y de solidaridad ciudadanas, hemos sido señalados al país como indisciplinados y rebeldes. ¡Rebeldes! Pues bien, yo acepto esta denominación y la tomo, con orgullo, en la más bella de sus acepciones: rebelde es quien no se ablanda, el que sabe no ceder a las sugestiones y halagos de otros, el que desobedece órdenes que estime incompatibles con la fuerza de sus propias convicciones. (Aplausos).

Y, al elegir la áspera senda que nos ha alejado de los antiguos compañeros, al impulso de un alto y severo mandato de nuestras conciencias cuyas designios fueron más vigorosos que las disposiciones de los reglamentos, nos otros hemos debido rechazar las atractivas sugestiones de los hombres sin memoria, así como ahora sabemos despreciar su ataque envenenado y artero.

En calidad de rebeldes, nos unimos a esta gran cruzada nacional de fe democrática. Pero, al hacerlo, al bien no llevamos con nosotros el timbre oficial de

Don Gregorio Amunátegui Jordán, jefe de los liberales doctrinarios

nuestro Partido, tenemos en cambio, para infundirnos ánimo y vigor para la lucha, toda la fuerza de la bella tradición liberal, el prestigio de este nombre y el mandato imperioso de nuestras convenciones. (Aplausos).

Liberal significa amante de la libertad, enemigo de la tiranía y, por eso, cada vez que una sombría amenaza se ha cernido sobre la más bella de las conquistas humanas, la bandera de nuestro Partido, con buena o con adversa fortuna, pero siempre con honor, ondeó orgullosa en un puesto avanzado del combate. (Prolongados aplausos).

Ahora, la llevamos nosotros, la hemos hecho flamear, y a nuestro grito de rebeldía han respondido miles y miles de liberales a lo largo de todo el territorio. Al hablar ante vosotros, yo también me dirijo a ellos, que sé que me escuchan en estos instantes, para decirles que tengan confianza, que no se dejen desalentar por la amenaza ni seducir por el halago que necesitaremos de todos sus esfuerzos, pero que ya la victoria está cercana y que en ella habrán tenido parte importante su fe en la causa y el arraigo de sus convicciones. (Grandes aplausos).

Y dedico de preferencia mis palabras a la juventud de mi Partido, que yo conozco como valiente e idealista y a la cual tengo el honor de repetir, desde esta tribuna, las frases que Churchill, inmortal campeón de la democracia y de la libertad, dirigiera a los jóvenes del mundo entero:

"No se muestren conformes con las cosas tales como son. El mundo es de todos ustedes y todo lo que existe en él. Levanten otra vez la gloriosa bandera, avancen contra los nuevos enemigos que constantemente se congregan frente al ejército de la humanidad, y asáltenlos hasta vencerlos. No se dejen seducir por el éxito personal o por la buena acogida. Cometerán toda clase de errores pero, al son generosos y francos y al mismo tiempo impetuosos, no podrán causar ningún mal al mundo, ni siquiera decepcionarlo seriamente. El mundo ha sido hecho para ser conquistado y vencido por la juventud". (Prolongados aplausos).

Hace 11 años hubo en este país otros jóvenes que no se conformaron con respirar el aire asfixiante del medio en que vivían que supieron borrar todos los obstáculos que los separaban y que, estrechamente unidos, no trepidaron en sacrificar su tranquilidad y hasta sus vidas para devolver a Chile el don tan preciado de su libertad perdida.

Y viene aquí, con emoción, a mi memoria el recuerdo de nuestro amigo y correligionario Alberto Zañartu Campino, a quién perdimos para siempre, como a tantos otros, en aquellos días aciagos, y va mi pensamiento hacia quienes lo amaban, con la esperanza de que mis palabras lleguen hasta ellos para que tengan la certeza de que no todos los que apreciaron las bellas dotes de su espíritu han olvidado la ofrenda que hizo de su vida en aras de la libertad de su país y del mantenimiento de nuestras instituciones republicanas.

No han faltado, por cierto, en estos días de lucha, voces ingratas de hombres apasionados e injustos o de algún periodista que pretende hacer méritos o pagar favores y que han intentado colocar nuestra actual posición de apoyo a la candidatura nacional

(PASA A LA PAGINA 10)

Imposible dar una visión completa del enorme público congregado ayer en el amplísimo Teatro Caupolicán. Esta vista panorámica de pequeñas fracciones de platea, balcón y galería, da una idea aproximada de la forma en que los elementos democráticos repletaron el local. En ella se puede advertir, especialmente, que la enorme concurrencia estaba compuesta, en su inmensa mayoría, de adultos, que es lo mismo que decir: hombres con derecho a sufragio.

AVISOS ECONOMICOS CLASIFICADOS

PROPIEDADES EN PROVIDENCIA y OS LEONES

120.000.—ENTRE AVDAS. PEDRO DE VALDIVIA Y Antonio Varas, local esquina con subterráneo, construcción asísmica. Rodeado de chalets elegantes. Ossandón.

130.000.—INMEDIATO A JOSE M. INFANTE Y Santa Isabel, bungalow esquina, moderno, asísmico. Living, comedor, 3 dormitorios, baño instalado, dependencias, jardín, patio, entrada de auto. Transferencia y pavimentación pagadas. Facilidades de pago. Bandera 168.

130.000.—BARRIO SALVADOR - SANTA ISABEL, chalet moderno, asísmico. Living, comedor, 3 dormitorios, baño instalado, dependencias, amplio patio, entrada de auto. Deuda: 52.000. Ossandón.

150.000.—ENTRE AVDAS. MIGUEL CLARO Y Román Díaz, casa de 2 pisos, moderna, asísmica. Living, comedor, 3 dormitorios, baño instalado, dependencias, jardín. Transferencia pagada. Bandera 168

160.000.—AV. MANUEL MONTT, INMEDIATO A tranviasS casa un piso, bien tenida, sólida.

175.000.—BARRIO SALVADOR-RANCAGUA, Chalet sólido, bien tenido. Calefacción a gas. Living con chimenea, comedor, 2 dormitorios con closets, baño instalado, dependencias, terraza, jardín y patio. Deuda: 92.000. Banderas 168.

180.000.—INMEDIATO A LA CASA NACIONAL DEL Niño, casa un piso, bien tenida, con hall, living, comedor, 3 dormitorios, baño instalado, dependencias, jardín, árboles frutales, parrón, gallineros. Deuda: 50.000. Ossandón.

200.000.—PROXIMO AL PARQUE PROVIDENCIA, casa un piso, sólida bien tenida. 2 halls, galería, comedor, salón, escritorio, 4 dormitorios, baño instalado, dependencias, jardín, parrón, árboles frutales. Deuda: 28.000. Bandera 168.

220.000.—INMEDIATO A SALVADOR Y RANCAgua, casa un piso, sólida, bien tenida. Tiene living, galería, comedor, 3 dormitorios, baño instalado, dependencias, jardín, parrón, árboles frutales, garage para 5 autos. Transferencia y pavimentación pagadas. Bandera 168.

240.000.—ENTRE AVDAS. PROVIDENCIA Y COSTanera, chalet sólido, bien tenido, totalmente pintado. Tiene galería, living, comedor, escritorio, 4 dormitorios, baño instalado, terraza, dependencias, jardín, parrón, árboles frutales, garage. Facilidades de pago. Bandera 168.

245.000.—AVENIDA ITALIA, Y CON FRENTE A 2 calles, propiedad de renta, 22x60 metros. Se compone de varias casas y locales. Renta: 26.400 anuales. Ossandón.

250.000.—ENTRE COSTANERA Y PROVIDENCIA, casa recién terminada. 2 pisos, asísmica. Calefacción central. Living, comedor, 4 dormitorios, closets, 2 toilettes instaladas, dependencias, amplio patio. Facilidades de pago. Bandera 168.

250.000.—BARRIO JOSE M. INFANTE-RANCAGUA, chalet esquina, recién terminado, asísmico. Calefacción central y parquets. Living, comedor, 3 dormitorios con closets, baño instalado, toilette de visitas, dependencias, jardín, patio. Ossandón.

280.000.—ENTRE PEDRO DE VALDIVIA Y ANTOnio Varas, chalet moderno, 2 pisos, asísmico. Calefacción eléctrica. Living, comedor, 4 dormitorios, 2 baños instalados, toilette de visitas, dependencias, jardín, patio, 2 garages. Deuda: 150.000. Ossandón.

300.000.—INMEDIATO A LA CASA NACIONAL DEL Niño, chalet sólido, 2 pisos, aislado, muy bien tenido. Porch, living con chimenea, comedor, escritorio, costurero, 4 dormitorios, baño instalado, toilette de visitas, dependencias, jardín, parrón, árboles frutales, gallineros, garage. Calefacción a gas. Transferencia pagada. Deuda: 120.000. Ossandón.

300.000.—AVENIDA APOQUINDO, CHALET SOLIdo, bien tenido, aislado, rodeado de 1.000 m2. de jardines, parrones, árboles frutales. Hall, living, comedor, escritorio, 4 dormitorios, baño instalado, toilette de visitas, dependencias, garage. Facilidades de pago. Bandera 168.

350.000.—AVENIDA SEMINARIO, CHALET MODERno, asísmico. Calefacción central. Hall, living, comedor, escritorio, 4 dormitorios, closets, baño instalado, terraza, dependencias, jardín, patio, garage. Deuda: 98.000. Ossandón.

300.000.—AV. MANUEL MONTT, ESQUINA, INMEdiato a tranvías, chalet moderno, aislado. Pisos de parquets. Hall, living, comedor, escritorio, 4 dormitorios, 2 baños, toilette de visitas, terraza, dependencias, jardín, patio, garage. Bandera 168.

325.000.—A UN PASO DE LA PLAZA PEDRO DE Valdivia, chalet esquina, sólido, bien tenido, rodeado de 930 m2. de jardines, parrón, árboles frutales. Tiene hall, living, comedor, escritorio, salita, 6 dormitorios, baño instalado, dependencias, subterráneo, garage. Deuda: 45.000. Bandera 168.

350.000.—AV. SALVADOR, ESQUINA CHALET MOderno, asísmico, inmediato a tranvías. Living con chimenea, hall, comedor, escritorio, 4 dormitorios, baño instalado, toilette de visitas, dependencias, jardín, patio, garage. Deuda: 95.000. Bandera 168.

360.000.—INMEDIATO AL PARQUE PROVIDENCIA, chalet moderno, asísmico. Calefacción central y parquets. Living, comedor, escritorio, 5 dormitorios, 4 baños instalados, toilette de visitas, dependencias, garage. 700 m2. de jardines, parrones, frutales. Deuda: 53.000. Ossandón.

375.000.—AV. COUSIÑO, ESQUINA, CHALET NUevo, asísmico y elegante. Calefacción central y parquets. Hall, living, comedor, escritorio, 4 dormitorios, 2 baños instalados, toilette de visitas, dependencias, jardín, patio, garage. Deuda: 187.000. Ossandón.

350.000.—INMEDIATO AL COLEGIO UNIVERSITArio Inglés, (Costanera), residencia de 2 pisos, recién terminada. Calefacción central. Living, comedor, 4 dormitorios con closets, 2 baños instalados, dependencias, amplio patio, garage. Facilidades de pago. Ossandón.

500.000.—AVENIDA MARGARITA, CHALET MUY bien tenido, asísmico, rodeado de 1.100 m2. de jardines, parrones, árobles frutales. Calefacción central y parquets. Tiene porch, living, comedor, escritorio, con Caja de Fondos, 6 dormitorios con closets, 3 baños instalados, toilette de visitas, numerosas dependencias en edificio aparte, lavandería, subterráneo. Transferencia pagada. Bandera 168.

Carlos Ossandon - Bandera 168

ACERO
OCHAVADO-CUADRADO
REDONDO PARA MINAS
PRECIOS BAJOS
S. SACK
Sn PABLO 1179
MORANDE 817

INDICE DE AVISOS ECONOMICOS CLASIFICADOS

1.— Alhajas, monedas y antigüedades.
2.— Automóviles, camiones y vehículos.
3.— Neumáticos, accesorios y garages.
4.— Arriendos buscados.
5.— Arriendos ofrecidos.
— Casas, chalets.
— Departamentos y tierras.
— Locales, oficinas.
6.— Abarrotes, comestibles, frutos del país.
7.— Arboles y plantas.
8.— Armas, caza y pesca.
9.— Artículos de escritorio, librería e imprenta.
10.— Aves y animales.
11.— Belleza y peluquería.
12.— Compras y ventas varias.
13.— Deportes, turismo y veraneo.
14.— Diversos.
15.— Educación.
16.— Fotografía, cine y útiles científicos.
17.— Ocupaciones buscadas.
— Empleados.
— Profesionales.
— Operarios.
— Domésticos.
18.— Ocupaciones ofrecidas.
— Empleados.
— Profesionales.
— Operarios.
— Domésticos.
19.— Residencias, hoteles, restaurantes.
20.— Materiales de construcción
21.— Metales y minerales.
22.— Motores, maquinarias y artículos eléctricos.
23.— Máquinas de escribir y coser.
24.— Muebles, menajes y artículos sanitarios.
25.— Modas e interés para el hogar.
26.— Mudanzas y transportes.
27.— Negocios e instalaciones. Compra y Venta.
28.— Objetos y animales perdidos.
29.— Personas buscadas.
30.— Préstamos, acciones y bonos.
31.— Productos medicinales.
32.— Propiedades compran:
— Casas, chalets.
— Quintas y sitios.
— Parcelas, chacras y fundos.
33.— Propiedades venden.
34.— Propuestas públicas y particulares.
35.— Radios e instrumentos de música.
36.— Remates voluntarios.
37.— Notificaciones y citaciones
38.— Sastrería e indumentarias.
39.— Talleres y composturas.
40.— Judiciales.

AGENCIAS DE "LA NACION"
Para la recepción de Avisos Económicos
SAN DIEGO 1181 Teléfono 76039. CIGARRERIA "EL RECORD"
FERIA MATADERO N.o 42
PORTAL EDWARDS 2748
CIGARRERIA
SAN PABLO 2258 PELUQUERIA
MAPOCHO 2674 PELUQUERIA
PROVIDENCIA 1340 PASTELERIA CHILE
1006.
RECOLETA 794. PELUQUERIA PARIS
DOMINICA 835 LAVANDERIA.
INDEPENDENCIA 319 LAVANDERIA HIGIENICA
SAN PABLO 1515. ALMACEN DE MUSICA HUMBERTO MUÑOZ

1.—Alhajas, monedas y antigüedades Fantasías

¡¡¡NOVIOS!!! PARA ARGOLLAS Fábrica Sostin. Nueva York 66. 3 feb.

COMPRAMOS JOYAS DE valor, pagamos los mejores precios. Estado 370. 1.o Feb

31 En

NOVIOS, ARGOLLAS ORO 14 y 18 kilates, macizas, grabadas, desde $ 96 par. San Diego 780. Relojería Sportman. 31 Ene

ORO, JOYAS, BRILLANTES, PLAtino, Plata, monedas antiguas compramos, superando cualquier oferta. Bandera 72. 31 Ene

ENSEÑO MANEJAR Y MECANica automóviles, Luis Miranda, profesor autorizado. Almirante Barroso 762. 31 Ene

COMPRAMOS JOYAS, CRISTALES, boletos empeño. "Edizmor". (Casa antigua). San Antonio 323. Fono: 31344. 28 Ene

BOLETOS AGENCIA, DE joyas, compro pagando altos precios. Av. Bernardo O'Higgins 1017. 1.o feb.

BRILLANTES, ORO, PLATINO, boletos agencia, compro, Huérfanos 1151. Teléfono 80830.

PILADE MASSA
FABRICA y ALMACEN DE REPUESTOS PARA AUTOS y CAMIONES
RECONSTRUCCION DE MOTORES
EMBOLOS de ALUMINIO
EXPOSICION 796

2.— Automóviles, camiones y vehículos.

CONTRA DOLOR DE MUELAS: Obleas Chinas Li-Wu-Pat: 4 Feb

¡¡SEÑORES AUTOMOVILISTAS!! Para pergamoides, esterillas para fundas, géneros para tapiz. Casa "José Queirolo". Castro 15. En. 31

NEUMATICOS, TODAS MEDIDAS Arturo Prat 22. Feb. 1.o

ENSEÑO MANEJAR Y MECANIca automóviles, Luis Miranda, profesor autorizado. Almirante Barroso 762. 31 Ene

SERVICIO BATERIAS ¡¡¡EDIson!!! Sarmiento Hnos. Delicias 2192. 10 Feb

BICICLETAS INGLESAS, AMERIcanas. Rosas 1142, Of. 18-19. ¡¡Facilidades pago!! 28 ene.

FORD, REPARACIONES, REpuestos automóviles, vende y compra Bacilakos. Especialista en Ford. Delicias 2678, teléfono 90122 9 feb.

SE VENDE CAMION EN PERFECto estado, garantizado, neumáticos nuevos. Av. Los Castaños 1860, por Independencia. 26 Ene.

COMPRO FORD O CHEVROLET, buen estado. Modelo 1937 a 1940. Teléfono 45585, de 2 a 3. 27 Ene.

3.— Neumáticos, accesorios y garages.

PINTURA, DESABOLLADURAS automóviles. Brasil 40. 2 feb.

VULCANIZACION ELECTRICA Good Year. B. O'Higgins 1903. 10 fbe.

SERVICIO BATERIAS ¡¡¡EDIson!!! Sarmiento Hnos. Delicias 2192. 10 feb.

MOTOCICLISTAS: NEUMATICOS, 2.50, 3.00, 3.25, 4.00-19 y 27x3.85. [illegible] 11 Fe

4.— Arriendos buscados.

NECESITO ARRENDAR, CIUDAD o alrededores, casa con local, negocio, diste cuatrocientos metros farmacia. Meza. General Korner 1973. Los Leones. 31 En.

SE NECESITA ARRENDAR SITIO, con dos o tres piezas. D. H. V. — San Diego 976, c. 18. 28 En.

ALAMBRE CAÑERIA METAL DESPLEGADO
S. SACK
San PABLO 1179
MORANDE 817

5.— Arriendos ofrecidos.

ADMINISTRAMOS PROPIEDADes. Caja propietarios. Santo Domingo 1249. 15 Mzo. 42

ARRENDAMOS PROPIEDADES Caja Propietarios Santo Domingo 1249 15 Mzo. 42

PIEZA C|S. MUEBLES. TELEFOno.— Avenida España 60. 30 en

BUEN DEPARTAMENTO DE CINco piezas, cocina y baño, se arrienda. Santa Elena 1927. 30 En.

$ 900, CASA ALTOS, UBICACION excelente, arriendo. Echaurren 43.

ARRIENDASE PIEZAS, CAsa honorable, con, sin pensión. Vergara 432. 4 feb.

DEPARTAMENTO, GALPON, ENtrada autos. Rawson 506. 26 En

6.— Abarrotes, comestibles, frutos del país.

¡¡¡AJOS, PRECIOS SIN COMpetencia!!! Primera $ 150, Segunda $ 120, Tercera $ 80. Despacho provincias contra reembolso. Borjas 167.

7.— Arboles y plantas.

CRIADERO "SANTA TERESITA", atiende en su nuevo local, Pedro de Valdivia 0130, Frente al Teatro Oriente.

8.— Armas, caza y pesca.

$ 220, FAROLES 200 BUJIAS, consumo 10 centavos hora. Envía reembolso Armería: San Diego 59. 31 ene.

9.—Artículos de escritorio, librería e imprenta.

PLUMAS FUENTE, ENCENDEDOres, arreglo.— Galería Alessandri 30. 29 en.

10.—Aves y animales

VENDO VACA RECIEN PARIDA, 15 litros arriba. Gran Avenida 6353, Paradero 17. Chacra Las Mercedes. 26 En.

11.—Belleza y peluquería.

$ 15 ¡¡¡PERMANENTES, EN PLEno centro de Santiago, con material importado; aproveche esta baratura, señorita!!! San Antonio 380. Fono 31685. 15 Feb

12.—Compraventa

COMPRO MARMOL, SAN PABLO 1143. 29 Ene

COCINA GAS, OCASION VENDO. Echaurren 43

SILLAS, TRES RUEDAS, VENDEse Mac-Iver 342.

TOTORA VENDEMOS, MACHO Y hembra, estoquillo de 1.a clase, por carga o la producción total. Lecaros Ureta, Agustinas 1136, 2.o piso. 26 En.

CORTINAS METALICAS USADAS Franklin 539.

PEINADOR, TERNOS, CAMISAS, calzados, Rawson 506. 26 En.

¡¡MUY IMPORTANTE!!
Antes de salir de veraneo no olvide de pasar por la Fábrica de Impermeables "Europeo" JOSE MEDVINSKY
No lo olviden señores veraneantes que para gozar de sus vacaciones es indispensable llevar impermeable
BENAVENTE 308
31 ene.

14.—Diversos.

Mentalistas

FRACASOS AMOROSOS, MALOS negocios. Consulten Mentalista, Quiromántico. Pinto 1668. 14 Feb.

PROFESOR "ROSTMANN", HIPnotismo, espiritismo, abandono, amores, Lord Cochrane 180 26 Ene

MADAME LIVER, GRAFOLOGIA, estudios en Brasil, Perú y Bolivia. Lee científicamente el destino, cartomancia, quiromancia. Consulta $ 10. Ahumada 139, plaza 11. 5 feb.

15—Educación.

VACACIONES.— ESTUDIE: CORtador-sastre, confección señoras, sombreros, dactilografía, taquigrafía. Acreditado Instituto Profesional, Catedral 1257. 30 En

CONTRA DOLOR DE CABEZA: Obleas Chinas Li-Wu-Pat. 4 Feb

INGLES, MATEMATICAS. PROfesor hace clases particulares Prepara examenes, Agustinas 972 Décimo piso. Departamento 1006.

¡¡¡TRIUNFE UD.!!! "CURSOS VACACIONES" ESCUELAS POLITECNICAS "DIAZ GASCOGNE", Cooperadora del Estado, Mecánica Dental. (Especial decente, lucrativo), Comercio completo, Modas; corte moderno, confección excelente, sistema práctico, elegantísimo (facilísimo) Sombreros, artísticos peinados modernos (diversos). Manicure. Belleza, etc. Rápido garantido internado femenino. 28 años éxito ¡Apresúrese! Grandes facilidades. Unicamente: Santo Domingo 670 31 Ene

APRENDA INGLES CORRECTAmente, método propio, contabilidad, curso rápido. Instituto Anglo-Americano, Huérfanos 1235. 3 Feb

ACADEMIA CORTE CONFECCION sombreros, manicure, juguetería, flores. Ahumada 358.

"CURSOS RAPIDOS", TAQUIGRAfía Pitman modernizada. Dactilografía $ 6. Contabilidad, aritmética, inglés. Estado 141-B. 4 feb.

IMPORTANTE: LA ESCUELA Chile de Telegrafía Eléctrica, establecimiento con 22 años de labor, ofrece a la juventud de ambos sexos los cursos de telegrafía y radiotelegrafía. Matrícula abierta. Bascuñán 260.

APRENDA PERSONALMENTE una profesión: Contador, Secretario, Taquidactilógrafo, Oficinista, Periodista, Idiomas, Modas, Confecciones, Profesorado. Pida el libro "Guía del Exito". Universidad Comercial, Casilla 9418. 26 Ene.

CURSOS RAPIDOS TAQUIGRAfía, redacción, contabilidad, dactilografía. Instituto Comercial. Ahumada 358. 8 Feb

MADAME REYNES, CURSOS CORte confección, sombreros, flores, Juguetería. Cursos por correspondencia. Estado 141, 4.o piso.

ACREDITADO INSTITUTO TECnico, Santo Domingo 1307. Dactilografía tacto, cursos completos Comercio, Telegrafía, Modas, Sombreros, Cortado Sastre, Peinados Manicures, Enseñanza garantida. Solicite propecto. 8 Feb.

CURSOS RAPIDOS DE PEINADOS al agua, al fierro, manicure, tinturas permanentes. Péinese gratis de 3-6.. Estado 25, Depto. 3. 8 Feb.

APROVECHE LAS VACACIONES estudiando Contabilidad, individualmente $ 5 por clase. Contador N.o 3675. Lira 1258 31 Ene.

A PERSONAS DISTINGUIDAS, únicos pensionistas, ofrezco habitación amoblada, cerca Casino, $ 50 diarios. Traslaviña 403. Simonetti.

RESIDENCIAL WEEK END Ariegui 139. Departamento, piezas, baño anexo. Excelente comida. 2 cuadras del Casino. 31 En 4

VIÑA DEL MAR, J. M. CARRERA, residencia, atiende en su nuevo local, Quinta 257. Fono 80248. Atención esmerada, espléndidas habitaciones. Datos: Miraflores 367 6 Feb.

CARTAGENA, VILLA LAS PIEDras, residencial italiana. Precios módicos. Tratar: Teléfono 91188. Feb. 2

PIEZAS CALLE MATRIMONIOS, teléfono, baño, buena comida. Ejército 322, A. 25 Ene

VALPARAISO, URRIOLA 564 A un paso estación Puerto y calle Prat; familia honorable arrienda piezas amobladas con o sin pensión por días semanas o meses. N|O.

REGIAS PIEZAS CALLE, PENSION pasajeros, Santo Domingo 2203. Teléfono 83453. 25 Ene

CARTAGENA, $ 32 DIARIOS CON vino, abundante comida al aceite. Reserva piezas con anticipación. Residencial Ruiz. Esmeralda 221. Frente al Correo. San Diego 2154. Teléfono 52753. Santiago. 9 Feb

HOTEL LEBELL
VALPARAISO

31 Enero

17.—Ocupaciones buscadas.

PERSONA CON RECOMENDACIOnes ofrece sus servicios como mayordomo o llavero para trabajar en algún fundo, es práctico en cultivos agrícolas y en ganadería. Escribir a E. P. Z., Casilla 81-D, Santiago. 30 En.

MAYORDOMO, LLAVERO, PARA Santiago o fuera, muy buenas referencias, se ofrece. LA NACION, Sec. Avisos Económicos. 5 feb.

SEÑORITA INDEPENDIENTE con recomendaciones, ofrécese todo trabajo, casa persona sola. Cienfuegos 48.

18.—Ocupaciones ofrecidas.

CONTRA GRIPE: OBLEAS CHInas Li-Wu-Pat. 4 Feb

MUEBLISTAS, NECESITO, Calle Sta. Victoria 0171. 27 En

ARMADOR MAQUINA Y APARAdoras, empuntillar obra gruesa, necesitamos: Fábrica Calzado, Amunátegui 916. 27 En.

SE NECESITA MENSAJERO, REpartidor con bicicleta, 3 horas diaria. Huérfanos 882, 9 a 12 — 3 a 6. 30 En.

SE NECESITAN ENVASADORAS tacos, competente. Gálvez 1043. 27 Ene

SE NECESITAN ENVASADORAS competentes para calzado de caballero. Gálvez 1043. 27 Ene.

TUPICERO MECANICO NECESIto, Av. Los Castaños 1860, por Independencia. 26 Ene.

TEJEDORA LANA MAQUINA, NIña aprendiza bobinar lana, necesito. San Francisco 741.

Domésticos

NECESITO EMPLEADA. BUENAS recomendaciones. Portugal 28-D.

19.—Residenciales, hoteles,

PIEZAS PARA MATRIMONIOS Y caballeros solos, buena comida casa en bajos, patio, baño, teléfono, etc. San Isidro 84.

HUERFANOS 1676. — BONITO departamento, a la calle, comida aceite, sana, abundante, buenas piezas interiores. Viandas. 26 En.

20.—Materiales de construcción

CONTRA REUMATISMO: OBLEAS Chinas Li-Wu-Pat. 4 Feb

PAPELES PINTADOS Liquidación permanente. Nueva York 29. 31 Ene

PINTURA PASTA SACK. 31 Ene

PARA FIERRO SACK. 31 Ene

FIERRO ACANALADO GALVANIzado. Morandé 817. 31 En

FIERRO REDONDO CONSTRUCción Sack. 31 Ene

FIERRO GALVANIZADO LISO San Pablo 1179. 31 Ene

S. SACK, BARRACA FIErro. San Pablo 1179. Morandé 817. Precios bajos. 31 Enero

CEMENTO MELON SACK 31 Enero

ZUNCHOS LISOS, AMPOLLADOS. San Pablo 1179. 31 Ene

S. SACK
FIERRO NACIONAL
REDONDO-CUADRADO-PLANO
SECCION ESPECIAL
Sn PABLO 1179
MORANDE 817

PAPELES PINTADOS Liquidación permanente. Nueva York 29. 31 dic.

FIERRO EN PLANCHAS, PLANO cuadrado, redondo. Techo Económico, ofrece Fábrica Canalización.— Matucana 551. 31 En.

¡¡¡MATERIALES DEMOLICION!!! Fierro doble T, redondo platino ángulos, rieles, cañerías, puertas fierro, rejas, pino oregón, roble, tablas, puertas, ventanas y otros materiales. San Diego 1260. 1.o Feb

¡GRAN BODEGA! MATERIALES construcción de demoliciones, zinc, puertas, ventanas, galerías pino, roble, tablas, fierro, cañerías, etc., Avenida General Bustamante772. Fono 45184.

$ 100 TAZAS, $ 300 W. C. COMpletos loza blanca, $ 200 lavatorios: baños avenidas: jardín Montt 2852, Estación. 30 En.

¡¡¡MADERAS, 500.000 MANTOS escoria! nueva barraca San Martín, pino, araucaria, mañío alerce. San Martín 870. Fono 63816. 30 En

VIGAS, ALAMO, PINO, FIERROS, maderas, tablas piso, cielo, puertas, cañerías agua, variedad materiales construcción. Antonio Panadero, Carlos Walker 70. Teléfono 69146.

SURTIDO COMPLETO PUERTAS mamparas, ventanas, galerías standard y materiales demoliciones. San Diego 743.

BASTIDORES, PUERTAS, VIGAS, roble 3x10, lavaplatos, canales, cañerías, fittings, fierro techo.— San Diego 1671

TALLERES "FENIX", PUERTAS, ventanas. Ahora: San Antonio 816. 23 Feb

BODEGAS DE MATERIALES, ARturo Prat 650. Teléfono 66668. Fierro para techo, 2.000 planchas, tejas, tablas piso, cielo, tapas, puertas, ventanas, mamparas, grifería, cañerías agua, gas, bajadas, ventilaciones, descarga, zócalo en rauli, mármol, baldosas, balcones fierro, maderas roble, pino, álamos, etc., Demolición: Morandé 57 al 71.

22.—Motores, maquinarias y artículos eléctricos.

TRANSMISIONES, EJES, DEScansos, consolas, machones, poleas de acero "American", correas uniones y pastas para correas. Ofrece Küpfer Hnos. S. A. C.—Libertad 58. En. 31.

¡¡MOTOR ELECTRICO!! 3 H. P. Madrid 944. 8 Feb

TALADROS BANCOS, VENDESE. Madrid 944. 29 ene.

¡¡MOTORES ELECTRICOS, OCAsión!! San Diego 997. 6 Feb

TORNO MECANICO, VENDESE. Madrid 944. 22 Feb

CENTRIFUGA 60 CENTIMETROS y lavadora 1.40 met. Venlo Libertad 1213. 26 Ene

PRENSA 1|2 MERCURIO MARCA Nebiolo, 43.000; Marinoni, 16.000 vendo, Rosas 1657. 25 Feb

23.—Máquinas de escribir y coser.

COMPRO MAQUINA COSER, también empeñadas. Voy a domicilio. Lira 933. Teléfono 51370.

MAQUINAS ESCRIBIR, SUMAR calcular. Taller Técnico, Reparaciones y reconstrucciones. Bruly Moreno. Monjitas 654. Teléfono 84482. 28 Ene.

24.—Muebles, menajes y artículos sanitarios.

COCINAS ECONOMICAS $ 68. LAvapatos, baños guagua, calentadores a precios rebajados encontrará en el rincón de las cocinas. Chacabuco 21 M. 5 Feb

BICICLETAS LEGNANO
nuevas y usadas, modelo Roma camino, paseo. De niñitos, $ 800. Repuestos, composturas forros y cámaras
AV. LA PAZ 550

CONTRA GRIPE: OBLEAS CHInas Li-Wu-Pat. 4 Feb

CAMBIO MUEBLES ANTIguos, viejos, por modernos., doy facilidades. Fono: 51583. 31 En

¡OCASION! VENDO AMOBLADOS dormitorios, comedor, hall, muebles sueltos. Delicias 2456. 31 En.

COMPRO MAQUINA DE TEjer: dirigirse a calle Ampuero N.o 177.— (Barrio Tropezón) 27 ene.

SILLAS PASEO GUAGUAS, CUnas, precios bajísimos Fábrica Mac-Iver 162. 31 Ene

REGIO LIVING, HALL, CON COjines. Santa Rosa 745. 31 Ene

REFRIGERADORES, REGIA PREsentación precios económicos únicamente almacenes Fábrica Mérida, Chacabuco 8, (llegar Alameda). Teléfonos 92585, 91446, 90888 27 En

PEINADOR, VELADOR, CATRES trajes, calzado. Rawson 506. 31 Dic

LINDO DORMITORIO TERCIADO con marquesas. Santa Rosa 745. 31 Enero

COLCHONES LANA, COLchonería Francesa, refacción domicilio. San Diego 9. Teléfono 86259.

CREACIONES EXCLUSIVAS, MUEbles de alta calidad, especialidad en tercíados y enchapados. Fábrica de Muebles Las Delicias. Avenida Bernardo O'Higgins 3035. Visite nuestro establecimiento, el más surtido de Santiago. Precios bajos. Facilidades, sin recargo. 31 Ene

COMEDOR LUJOSO ENCHAPADO muy elegante, Santa Rosa 745. 31 Enero

VERANEANTES:
JARDINEROS PARA NIÑOS y HOMBRES
Visite Ud.
"EL LEON"
CASA 2
Sn DIEGO 1256.
SE HACEN de MEDIDA

26 ene.

REGIO DORMITORIO ENCHAPado en Palo Rosa, muy fino con marquesa. Santa Rosa 745. 31 Enero

"MUEBLERIA HOLLYWOOD" Bandera N.o 186. Muebles modernos, créditos sin recargo, sin fiador. ¡¡¡Por balance excepcionales rebajas al contado!!! 7 feb.

MUEBLES NUEVOS VENDO OCAsión, ropero, 250; otro, 450; comedores, dormitorios, sillas, mesas, sommiers, confortable, 500. Serrano 283.

VENDESE URGENTISIMO: DORmitorio japonés y derecho, terciados, comedores, salitas, confortables, mesas, sillas. Regalamos. Santa Rosa 446.

VENDESE URGENTISIMO: COmedor regio $ 660; otro $ 980; lindo dormitorio, $ 500; Banquetas, $ 30; Cómodas, $ 100; Ropero, $ 280 etc. Santa Rosa 446.

FAMILIA EXTRANJERA, VENDE urgentísimo: $ 380, dormitorio; otro, $ 580; Amoblado comedor, $ 580; hall confortable, salita, marquesas, mesas, sillas, ropero, Lira 933.

¡¡MUEBLES NORMANDOS!! OFREce su fabricante; Ignacio Brant", Riquelme 6. 10 Feb

URGENTE, URGENTISIMO, POR viaje, vendo dormitorio 650, comedor 850, santa ana, cómodas, mesa, silla, ropero, paraguero, Santa Rosa 503.. 27 Ene

FAMILIA EXTRANJERA VENDE urgentísimo, dormitorio 350, otro 400; comedor 570; hall confortable salita, marquesa, mesas, sillas, roperos, Serrano 377. 27 Ene

URGENTISIMO VENDO DORMItorio, comedor, hall confortable, salita, marquesas, muebles sueltos, modernos. Carmen 173. 27 ene.

¡¡¡MUEBLES PARA COCINA!!!, útiles de aseo, calidad insuperable, precios económicos, realiza fabricante. Chacabuco 8. 22 Feb.

¡FACILIDADES DE PAGO! COCInas económicas: Fábrica "Mérida". Chacabuco 8 22 Feb.

BAÑOS, CALENTADORES, LAVAplatos, cocinas, ventas por mayor y menor: Fábrica "Mérida". Chacabuco 8. 22 Feb.

INSTALACIONES COMERciales, "Panay", Especialidad en confiterías, emporios, fuentes de soda, "Panay", Avenida Pedro Montt 1631, (Frente a Fábrica Cartuchos). Fono 51772. Consulte nuestro plan de créditos. 8 Feb.

S. SACK
FIERRO
SAN PABLO 1179
MORANDE 817

¡¡¡BAÑOS ENLOZADOS!!! Lavatorios bidet, W. C., corrientes y lujosos: Fábrica "Mérida", Chacabuco 8. 31 En

¡OCASION! VENDO LINDO DOrmitorio moderno, comedor completo, paraguero. Natanel 41. 4 Feb

FABRICA NACIONAL DE MUEbles, hall, dormitorios, comedores, escritorios, facilidades de pago, calidad. Distribución ventas de venta San Diego 239.

25.—Modas e interés para el hogar.

CONTRA REUMATISMO: OBLEAS Chinas Li-Wu-Pat. 4 Feb

TODA DAMA ELEGANTE DEBE lucir un lindo modelo de sombrero. En el Sombrero Elegante encontrará uno para cada cara desde 30. Rosas 920. 31 En

SI TIENE SU CATRE EN MAL estado y quiere dejarlo como nuevo, mándelo al taller El Cañón, bronceadura garantida para catres. De fierro lindo e indestructible madera. Avenida Matta 1151. 31 En

27.—Negocios e instalaciones, compra y venta.

PELUQUERIA, ANTIGUA EN barrio central, vendo. Tratar: Bandera 564, altos, oficina E.

VENDO PELUQUERIA, SILLONES americanos. Av. Matta 384.

VENDO DEPOSITO LICORES Tocornal 1358. 31 En

29.—Personas buscadas.

SE NECESITA A LA SEÑOrita Ema Riquelme, profesor de piano, para asuntos que le interesan en Tocornal N.o 2[illegible]

30.—Préstamos, acciones y bonos.

DINERO PARA HIPOTECAS desde $ 10.000 ofrece contadamente. Capitalistas encontrarán magníficas inversiones al mejor interés. Oficina Propiedades: Jorge Cristi Salamanca. Morandé 291. 31 En

31.—Productos medicinales

"CEREBROL", ESTIMULANTE eficaz, reanima personas agotadas, exceso trabajo físico mental. Base: Fósforo. 31 En

CONTRA REUMATISMO: OBLEAS Chinas Li-Wu-Pat. 4 Feb

CONTRA TOSES, BRONQUIOS Pectoral "AS". Base: Tintura de [illegible]. 31 En

"GASTRISAN" RECOMENDADO para contrarrestar males estómago, como acidez, flatulencia, ulcera gástrica. Base: Anestesina [illegible] 31 En

GRAJEAS PERSICAS, INDICADAS desinfección, vías urinarias como aporte tratamiento gonorrea. Base: Hexametilenetetramina, Cubeba. 31 En

32.— Propiedades compran.

COMPRAMOS PROPIEDADES: Caja Propietarios. Santo Domingo 1249. 15 Mzo.

33.—Propiedades venden

REPARAMOS PROPIEDADES: Caja propietarios. Santo Domingo 1249. 15 Mzo.

VENDEMOS PROPIEDADES: Caja Propietarios Santo Domingo 1249. 15 Mzo.

VENDEMOS FUNDOS CASA Propietarios. Santo Domingo 1249. 15 Mzo.

VENDO CASA-QUINTA, POBLACIÓN Ovalle. Tratar: San Ignacio 1280.

30.500 REGIA ESQUINA 1 cuadras, Morandé 450, oficina 31.

SITIO PROLONGACIÓN Providencia, [illegible] barrio lujo, 600 metros [illegible] facilidades. Agustinas 972, oficina 902.

$ 110.000 [illegible]

LA NACION

Santiago de Chile, lunes 26 de enero de 1942.

HORACIO HEVIA LABBE
Presidente

Domingo Melfi D.
Director

Eleodoro E. Guzmán F.
Gerente

LA PROCLAMACION DE AYER

La proclamación de ayer de la candidatura presidencial del señor Juan Antonio Ríos, en una asamblea magnífica, es la demostración del incontenible impulso de esta fuerza democrática que vibra de uno a otro extremo del territorio, y que llevará al señor Ríos al sillón de los Presidentes de Chile.

Los oradores que ayer hicieron uso de la palabra intervieron todos animados del mismo y vigoroso propósito: defender la democracia de la amenaza fascista que un grupo de políticos de la reacción oligárquica intenta hacer prosperar por medio del ex Dictador que provocó, con su desgraciada gestión de gobierno, todos los males que hoy sufre la República.

Los representantes de los partidos que apoyan la candidatura del señor Ríos, fueron los voceros de grandes mayorías de la ciudadanía. Ellos llevaron a la tribuna la voz auténtica de la democracia y expresaron que sólo en el campo de ésta, y al amparo de las libertades que otorga la Constitución, pueden los países prosperar y realizar sus grandes aspiraciones. Bajo los regímenes nefastos de las dictaduras agonizan hoy muchos pueblos. La ciudadanía está esclavizada por la fuerza; impera sólo la voluntad de un grupo manejado por un dictador, y la libertad es apenas una simulación o un simple recuerdo. La cultura ha dejado de ser en esos países; nada revela el proceso de la creación espiritual, y sus habitantes vagan sin saber qué suerte les deparará el destino.

Esta realidad es la que se cierne sobre Chile. Por más que los responsables del oprobio que significa haber lanzado a la faz del país el reto de la candidatura de un ex Dictador, ya juzgado por sus propios simpatizantes de hoy, por más que esos responsables, decimos, hayan asegurado que el ex Dictador ha modificado su concepto de la política, nadie puede, honestamente, creerlo, porque tal aseveración es sólo un disfraz tras el cual se ocultan los propósitos de venganza contra el pueblo, contra la legislación de avanzada de Chile y contra las instituciones republicanas.

Esta es la verdadera faz de esta candidatura, y contra ella se ha levantado la ciudadanía, para hacerle frente y derrotarla de una vez por todas. Las voces de ayer de políticos de prestigio, de luchadores probados y de hombres con grande arraigo en la opinión pública, revelaron que están dispuestos a defender sin vacilaciones la herencia democrática de Chile, y a salvar el honor nacional, hoy en peligro.

Servicios portuarios de Valparaíso

Conocidas son las muchas incidencias a que ha dado motivo el último incendio ocurrido en la Aduana de Valparaíso, y aunque todavía no se conocen de manera fehaciente los resultados, ya que habrá de llegar el proceso que actualmente se sigue para averiguar a quién corresponde la responsabilidad del siniestro, se ha establecido ya un tácito consenso público para considerar que en este y en otros asuntos ha existido un dolo indudable, o, por lo menos, una indiferencia culpable. Mientras no se conozcan, pues, en forma definitiva las resoluciones inapelables de la justicia, no sería posible referirse a las actuaciones pasadas ni a los funcionarios que en ellas intervinieron.

Mas, en todo caso, es necesario mirar hacia el futuro, puesto que si está en la conciencia de todos que los servicios portuarios de Valparaíso deben ser reformados en forma radical, lo razonable es que esta reforma se haga lo cuanto antes posible y en la mejor forma que proceda. De una manera cuerda de proceder sería que las autoridades correspondientes, antes de llegar a un acuerdo definitivo, oyeran y estimaran todas las sugerencias o proyectos que pudieran servir para hacer más expedita, beneficiosa y viable la mencionada reforma.

Una de estas sugestiones, y tal vez la más oportuna e interesante que se haya presentado hasta ahora, es la que ha nacido del seno de la Cámara Central de Comercio, institución que, como es sabido, representa uno de los más altos valores colectivos en la economía industrial y comercial del país. El presidente de este organismo, al dar cuenta de los trabajos que había realizado la Cámara con relación al incendio del 31 de diciembre último y de las incidencias ocurridas, manifestó que estos asuntos involucraban un verdadero problema nacional, lo que hizo ver a los Ministros de Defensa Nacional y de Hacienda con motivo de algunas observaciones personales que hiciera a ambos funcionarios sobre las deficiencias observadas. Posteriormente, en la reunión de Defensa de Valparaíso, el presidente de la Cámara, al tratar de la misma materia, ofreció, a nombre de la institución, todo su concurso para formar un consorcio que se haría cargo de la administración del puerto, el que estaría constituido por el Fisco y las más importantes entidades comerciales porteñas, sobre la base de no aumentar las tarifas actuales, dar a los servicios una organización eficiente y económica, y pagando al erario nacional ciertas y determinadas regalías.

Aunque no estamos en posesión de otros detalles, es preciso reconocer que la insinuación de la Cámara de Comercio no sólo es absolutamente viable, sino que sería beneficiosa para los intereses particulares y fiscales. El Fisco no vería mermadas las entradas que por derecho le corresponden, y pasaría a ser una especie de accionista de una entidad, cuyos manejos pueden estimarse como acertados y honorables con anticipación. La idea, desde otros aspectos, vendría a concordar con lo que, en forma más o menos parecida, ocurre en la administración de los servicios portuarios de algunos grandes puertos del mundo. Unidos los intereses particulares a los del Fisco, no existiría el temor de que pudieran repetirse los graves hechos ocurridos últimamente, ya que se duplicaría el interés por la fiscalización y los servicios estarían a cargo de personas competentes y entendidas en el intrincado manejo que producen las actividades portuarias en un puerto de tanta importancia como es Valparaíso.

Consideramos que el proyecto a que nos hemos referido es digno de la atención de los Poderes Públicos, y estamos ciertos de que habrá de servir como base fundamental de las resoluciones que en corto plazo hayan de adoptarse.

DE PABLO DE ROKHA

SIGNIFICACION DE JUAN ANTONIO RIOS

Juan Antonio Ríos es lo que es, es decir, es la primera figura política de Chile, porque el pueblo lo apoya; será Presidente de la República porque el pueblo lo apoya; y hará gobierno democrático, auténticamente democrático, porque el pueblo lo apoya, lo apoya, en unión de la Democracia, lo apoya **para que haga** un gobierno democrático.

Naturalmente, el pueblo lo apoya, porque cree, como pueblo, de pecho a pecho y con una gran hombría, en sus juramentos unitarios.

Ahora, si Juan Antonio Ríos, (lo que no habrá de suceder jamás), de la manera más íntima, más mínima y subterránea, traicionase al pueblo, el pueblo lo eliminaría, políticamente, lo reduciría y lo recluiría a la condición espantosa de derrumbarse de la historia, de la historia social, económica, política de Chile, para ir a dar con sus huesos al cementerio sin monumentos de los obscuros Judas americanos. El sol de caudillo de la Democracia, de servidor y conductor de la Democracia chilena, en estos instantes, deposita sobre sus espaldas de patriota republicano, la responsabilidad más inmensa que nunca, nunca descansará sobre ningún hombre en Chile. Porque la hora grandiosa y tremenda que vivimos, la más dramática que jamás cruzó, peleando la Democracia chilena, gravita con tal responsabilidad sobre sus líderes y sus héroes, que, así como los agranda exaltándolos, los empuja a asumir su destino, o a recibir en la cara, la gran pedrada de los traidores. La polarización política se torna tan aguda que se adentra en las entrañas mismas de lo panhumano, planteándose allí el dilema crucial entre Fascismo y Democracia. Y es menester, por lo tanto, categóricamente que el abanderado de la Democracia, se estreche, como hermano, con el comunista o con el socialista y el radical, como con el cristiano y el sin doctrina y el agrario y el apolítico, con la condición sola y pura de que esté, enérgicamente, contra el fascismo.

A tal atmósfera ingresó Juan Antonio Ríos, adentro de tan tremenda prueba de fuego está su corazón y su personalidad, no radical, nacional, popular, americana, mundial, **por el designio de las anchas masas del país**; enfrentándose a tan inmenso y heroico destino lo contemplamos en estos días fieros.

Ahora bien, lo fundamental es la unidad de todas las fuerzas democráticas y antifascistas de Chile, en el gran Block Nacional Democrático; la unidad poderosa y combatiente, decidida y formidable cargada de dinamismo y lealtad política, indestructible audaz, inamovible, estratégica, planteada y realizada en la calle pública, en los sindicatos, en el taller, en las haciendas, en las mina, en las fábricas, en el cuarto de trabajo del escritor, del ingeniero, del constructor, del arquitecto, del pintor, del artesano, del abogado, del investigador científico, del músico y del médico, del profesor primario al universitario; la unidad sin traiciones y exclusiones, que pueden hacerle el juego a Ibáñez, sin mordiscos originados por esteticismo obscuramente oportunista y divisionista, al partido de Laferte y Carlos Contreras, sin tapujos y puñales debajo del poncho; la unidad, para la salvación de la República democrática, contra las hordas de negros tipos de clínica, capitaneados por antiguos clientes del Manicomio, que creen llegada la hora de revolcarse ensillados encima de la patria, vendida a los tataranietos de Atila, por las treinta monedas del Iscariote; la unidad por la libertad, por la cultura, por la dignidad humana, por la memoria de los héroes y los próceres de la nacionalidad chilena; la unidad para defender los tesoros de la historia y la tradición republicana de la invasión de los bárbaros degenerados, que van dejando sembrados de cadáveres, los campos sagrados y las ciudades abiertas, ayer alegres y felices; la unidad enfrentándose, desde el cristiano al ateo y al agnóstico, a la gran manada de buitres paranoicos y sanguinarios; la unidad como un puño cerrado, que golpee a los matones y a los aventureros, que ofrecen a la nación herida un puñal, entre el ruido fúnebre de las cadenas de la Dictadura y la Tiranía.

Juan Antonio Ríos es la unidad antifascista.

O nos unimos o nos hundimos. Tratemos de destacar lo que nos vincula y no lo que nos separa en este enorme frente mundial de todos los pueblos, contra el fascismo y la carnicería fascista. Liquidemos el rencor personal y el resentimiento. Exaltemos las virtudes y no los errores de aquellos que luchan, mano a mano, con nosotros y son nuestros hermanos en la gran batalla por la humanidad y su destino. Eximamos a quienes no entienden, porque no poseen la dialéctica, la línea política del momento.

Lo único esencial es derrotar a Ibáñez; lo único serio y digno es arrollar, pulverizar, aplastar la candidatura fascista, que va contra la patria y sus grandes destinos; lo único imprescindible es evitar que Chile sea pisoteado por el Caballo de Atila del fascismo.

Evidentemente, Juan Antonio Ríos comprende que necesita alcanzar la Presidencia de la República con el pueblo, por el pueblo y en los brazos robustos del pueblo, y gobernar con el pueblo, por el pueblo y en los brazos robustos del pueblo, como están gobernando Roosevelt y Churchill, en virtud de que se oponen, furiosamente, a la invasión fascista. Juan Antonio Ríos sabe que nuestro destino es el destino de América.

Juan Antonio Ríos va enriqueciendo, día a día, su potencial político en el estrecho contacto con las masas y sus líderes. Juan Antonio Ríos está espaldeado por todos nosotros los trabajadores manuales e intelectuales de Chile. Y es Chile entero, quien le terciará al pecho de chileno la banda que sintió bramar al sol de la inmortalidad el corazón de Balmaceda.

He ahí la grandeza y significación de Juan Antonio Ríos, el republicano.

Ríos está con todo Chile, todo Chile está con Ríos; la victoria democrática más rotunda pondrá en sus manos el Gobierno, **para que gobierne para la Democracia y contra el Fascismo**; nosotros lo saludamos en calidad de victorioso.

P. DE R.

Un humorista

La prensa que ha hecho su agosto con la propaganda sonajera y mentirosa del ex tirano, publica ayer, a grandes títulos, la denuncia de que los mansos ibañistas, capitaneados por esos corderos pascuales que son los subditos de González von Marées, caen a diario víctimas de quienes hacen la propaganda mural y callejera de don Juan Antonio Ríos. Algunos párrafos son anónimos; pero hay una inserción, larga y doliente, en que el jefe de las brigadas de propaganda ibañista, con su firma llena de iniciales, que casi parece un abecedario, cita nombres, calles, la posición del sol a la hora del incidente, el número del camión que utilizaron los asaltantes, el color de moda del traje que vestían y otros detalles, también de importancia, que no permiten dudar de cuanto asevera pomposamente. Es casi una elegía la admonición de ese jefe acucioso.

Pero si toda la propaganda que se ha hecho a la candidatura del ex tirano ha tenido sus visos de comicidad, tampoco podía faltar en esta ocasión la nota de buen humor. Asegura, en efecto, que hace algunas noches, en la quinta comuna de la capital, fueron asaltados desde un auto que pertenece al Fisco, y por elementos marxistas, hombres sencillos y buenos que colocaban "afiches" del ciudadano de las siete fugas históricas, y que, disparando desde el interior del automóvil, hirieron mortalmente, y con sus propios disparos, al comunista Tapia. Dice también que el sábado 24, al amanecer, "hora en que se abren las pupilas", hubo un grave incidente en la Avenida Blanco Encalada, provocado, por supuesto, por los eternos marxistas, y que entre la batahola infernal una bala loca de esos mismos elementos hirió de muerte al comunista Alfonso Guajardo González.

¿Qué pretende probar con estos chistes de almanaque el coronel que dirige las brigadas de la propaganda ibañista? Si quiere convencernos de la necesidad que hay en Chile de que los civiles practiquemos el tiro al blanco, cumple, y bastante bien, sus deberes de ex soldado. Pero si intenta convencer al país de que los partidarios de la candidatura democrática, en su deseo de exterminar a sangre y fuego a quienes ayuden al ex tirano, se matan entre sí por equivocación lamentable, incurre en la tontería suprema de creer que los habitantes de Chile están recluidos en el Hospicio, o se han fugado de él.

El buen humor es aceptable, y hasta higiénico, en todos los actos de la vida. Los grandes humoristas que regocijaron a sus contemporáneos y distraen todavía a generaciones posteriores con su chispa quemante, tuvieron el cabal sentido de la realidad y de lo otro, y están por eso en la memoria de los hombres. El coronel propagandista no quiere permanecer en la obscuridad en que vive, y desea agregar su nombre a la nómina escasa de los humoristas criollos. La intención es loable, pero con buenas intenciones no se hace patria ni literatura regocijada. Y en el caso de mi coronel, es sensible que sus justificados anhelos de quedar en nuestra literatura como un espíritu juguetón sólo le hayan hecho caer en el más lastimoso de los ridículos.

MARTIN GRACIAN.

FELICITACION

Don Horacio Hevia, presidente del Consejo de LA NACION, ha recibido la siguiente carta:

"Santiago, 21 de enero de 1942.— Señor don Horacio Hevia.— Presente.— Estimado señor y amigo:

Nunca podré separar el nombre del diario que Ud. preside del recuerdo de la vida de mi padre, de sus luchas y de los desengaños que tan injustamente malograron sus últimos años.

Hoy día veo en Ud. la encarnación de los principios a cuyo triunfo él dedicara sus mejores esfuerzos.

Tengo, pues, el agrado de adherirme fervorosamente a la campaña que con tanta valentía y tanto desinterés Ud. dirige desde las columnas de LA NACION.

Saluda a Ud. su Affmo. y S. S.— (Firmado): ALVARO YAÑEZ BIANCHI".

¡Alto ahí!

Este es el grito que estalla potente, en estos momentos de la vida ciudadana, de todos los espíritus libres y democráticos, y que resuena firme y vigoroso, de Arica a Magallanes, ante una candidatura presidencial que ofrece todos los contornos de una ofensa contra la patria.

¡ALTO AHI! le dicen a la candidatura ultra-reaccionaria de Ibáñez los ciudadanos hónestos y viriles de Chile entero, que — a la inversa de los partidos suicidas que lo han proclamado y de los inconscientes o malos patriotas que lo siguen — no han olvidado el trágico periodo de ultrajes, de persecuciones y de males y vergüenzas de todo género que padeció Chile cuando fué gobernado por un dictador torpe y malévolo, que hizo la ruina de todos los valores morales y materiales de la República, a la que el extinto y agudo diplomático don Beltrán Mathieu, por aquellos días aciagos, le enviaba "saludos por si era posible encontrarla...", en carta que escribía, desde Londres a un amigo suyo residente en Santiago.

¡ALTO AHI! le dice la ciudadanía a la propaganda mercenaria, embustera y procaz de esa candidatura totalitaria que ha venido a enlodar en el exterior el buen nombre de Chile, país al que se le estimaba como ejemplo de honestidad cívica y se le consideraba como el más firme baluarte de las instituciones democráticas del continente americano.

¡ALTO AHI! le grita la República indignada a los totalitarios que pretenden romper con una candidatura nazi-fascista más de una centuria de vida libre y republicana.

¡ALTO AHI! es el clamor vibrante con que el país aventará, esta vez para siempre, las pretensiones absurdas, inauditas, del ex tirano y de quienes han confundido lastimosamente una elección presidencial con la dirección vacante de una colonia penal...

L. A. Z.

CLUB AEREO DE CONCEPCION

En la prensa del país se ha venido comentando en estos últimos días la forma como serán distribuidos los fondos de la colecta "Alas para Chile", que alcanzó tan excelentes resultados. Es satisfactorio constatar que la feliz iniciativa patrocinada por el Excmo. señor don Pedro Aguirre Cerda encontró en todos los sectores de la vida nacional, la más amplia y generosa acogida. Y no podía ser de otra manera, pues estaba destinada a cumplir una noble y patriótica aspiración, como es la de adquirir algunos aviones con los cuales se pueda fundar, en diversas zonas del país, escuelas de aviación civil que permitan formar núcleos de pilotos y de expertos mecánicos en esta clase de máquinas que, hoy por hoy, tanto en la guerra como en la paz, tienen una importancia fundamental en la vida de los pueblos.

Las informaciones de prensa a que aludimos nos han hecho recordar el esfuerzo abnegado y tesonero de algunos vecinos de Concepción que, sin más ayuda que la que ellos mismos pudieran aportar, han organizado allí un Club Aéreo, alrededor del cual se agrupa una juventud entusiasta y decidida a conocer todos los secretos en el manejo de esta clase de máquinas, hasta convertirse en buenos pilotos que en un momento dado puedan aportar el contingente de sus conocimientos al servicio de la patria.

Pero los recursos con que cuenta este Club son muy precarios. A costa de grandes sacrificios compraron un pequeño avión, que es el que actualmente se utiliza para la instrucción de los alumnos, que en número d quince acuden diariamente al campo de aviación de Hualpencillo a recibir la instrucción que sin remuneración de ninguna especie les da el Coronel de Aviación en retiro don José Jara Concha, que es el alma animadora de tan patriótica actividad. Todos los días se le ve elevarse en el "Luis Acevedo", acompañado de uno de sus alumnos, para recorrer el cielo de Concepción o el de la bahía de Talcahuano. Empleados de comercio, estudiantes universitarios y hasta un funcionario de los Ferrocarriles, en los momentos que le dejan libre sus pesadas labores, se van al campo de Hualpencillo, en donde el señor Jara, con admirable puntualidad, los espera dispuesto a dedicarles el máximo de sus conocimientos y de su magnífico entusiasmo.

Una labor de tan bellas y significativas proyecciones merece ser estimulada. En el reparto de los fondos de la colecta a que nos hemos referido, el Club Aéreo de Concepción debe ser considerado de preferencia.

L.

Vuelve sir Stafford Cripps

Se ha anunciado el regreso a Londres del que vino siendo Embajador de Gran Bretaña en la Rusia Soviética, sir Stafford Cripps. El diplomático da por terminada su misión y regresa a su patria, en donde cree tener ahora una misión más interesante que cumplir.

Vivió en Moscú los días obscuros del pacto germano-ruso, los dramáticos de la invasión alemana. En todo este tiempo contribuyó eficazmente a ganar para Inglaterra un aliado militar cuya potencia se ha ido revelando cada vez más eficaz. La tarea cumplida por sir Stafford Cripps es, por tanto, de las más interesantes que se han llevado a cabo en lo que va de guerra europea. Y, sin embargo, él mismo le da fin, voluntariamente. Por eso vale la pena considerar qué se dispone a hacer ahora, pues de seguro habremos de dar con algo que constituye una de las cuestiones capitales de la actual política británica.

El cable ya nos lo ha adelantado sumariamente. Por su larga estancia en Rusia, sir Stafford Cripps ha venido a ser el hombre que mejor conoce toda su vasta e interesante realidad, el que con mejor base puede orientar sobre ello al pueblo de Gran Bretaña, tanto a su representación legítima y responsable — el Parlamento — como a los ciudadanos particulares. Y esta es la nueva tarea que el ex Embajador se dispone a asumir.

En este hecho hay varios matices que al público sudamericano le interesan sobremanera, porque son significativas del carácter de este conflicto mundial, que se nos acerca un poco más cada jornada. En primer término, es una prueba que añadir a la serie de las que acreditan la índole democrática del sistema político inglés. Un diplomático que ha obtenido éxito completo en sus gestiones, llevadas de Gobierno a Gobierno, con obligada reserva, demuestra una prisa bien loable por revalidar su misión, dándole por soporte la opinión pública. Pero es claro que si la colaboración anglo-rusa estuviese llamada a ser efímera, a circunscribirse a ganar la guerra, acaso el gesto de sir Stafford Cripps no hubiera tenido lugar. Lo más interesante se halla en que revela una seria preocupación por armonizar los intereses británicos y rusos a largo plazo de tal manera que puedan ser cimiento de una paz estable, en que la reconstrucción del mundo marche libre de equívocos y recelos. Empresa magna, en verdad, cuyas dificultades son visibles. Un político que se dispone a trabajar en ella demuestra la idea más cumplida de lo que es esencia en la gestión pública: abordar de frente y con tiempo los problemas, tener sentido de la responsabilidad.

Casi al mismo tiempo que Sir Stafford Cripps deja un puesto de Embajador, para asumir otra tarea a que se cree llamado, se da en Inglaterra otro hecho de jubilación voluntaria. El máximo jerarca de la Iglesia anglicana, el arzobispo de Canterbury, deja su sede. Le rodea el respeto de todo el país, pero su conciencia le advierte que la post-guerra necesitará un hombre de más energías que las suyas, mermadas forzosamente a los 77 años, para trabajar en pro de que los hombres olviden odios fratricidas. El prelado oye esta voz interior y la acata.

Con el contraste de este otro ejemplo comprendemos mejor el caso de Sir Stafford Cripps en cuanto tiene de profundamente inglés, de fidelidad a la manera nacional, tradicionalista, precavida y flexible, guiada siempre por un afán de servicio social.

Ayer inepto, hoy colosal

El órgano del fascismo criollo —EL DIARIO ILUSTRADO— se muestra ayer indignado contra los profesores universitarios que firman un manifiesto de defensa de la democracia y de la libertad. Niega calidad a los firmantes y, entrelíneas deja entender que le habría agradado más, mucho más, que esos profesores se hubieran decidido por el ex Dictador Ibáñez y no por Juan Antonio Ríos. Haberlo dicho antes. Esos profesores tienen dignidad, tienen decencia y tienen, además, buena memoria. ¿O cree el órgano del fascismo criollo que los profesores de nuestra Universidad proceden como otra gente, que ayer infamaba al Dictador, lo procesaba, lo acusaba públicamente, lo injuriaba y lo calificaba como el más inepto de los gobernantes, y hoy le quema incienso, lo adora, lo cubre de banderitas y le llena los bolsillos de naftalina? ¿Cree el diario que ayer enjuició y condenó a Ibáñez en un largo proceso público, llamado el **PROCESO DE LA DICTADURA**, y que hoy lo proclama como al más perfecto y más angelical de los gobernantes, que todos deben proceder del mismo modo?

Para suerte de Chile, no se ha perdido enteramente la decencia. Esos profesores están en su perfecto derecho para proclamar sus convicciones democráticas. Cuando los estudiantes universitarios contribuyeron a derribar al tirano, en julio de 1931, EL DIARIO ILUSTRADO los cubrió de flores y los proclamó como a los verdaderos salvadores del país. Alumnos y profesores merecieron alabanzas delirantes del órgano fascista, que los llamó patriotas y héroes. Ahora condena a los profesores. Ahora está en otra postura respecto del mismo ex gobernante. Ahora lo encuentra magnífico, porque sirve sus intereses y porque sirve a la reacción fascista y oligárquica, y a los que no lo apoyan los llama delincuentes, comunistas, desvergonzados. ¿Qué le pasa al órgano del fascismo criollo? Parece que la postura en que se ha colocado, bastante penosa y molesta, lo tiene fuera de sí. Lo lamentamos.

Bitácora de la dictadura

Carta al señor Víctor Contreras Guzmán.

Santiago, 22 de enero de 1942.

Estimado amigo:

He leído cuidadosamente su curioso libro "Bitácora de la Dictadura (Administración Ibáñez, 1927-1931)" que Ud. acaba de publicar en los momentos en que se desarrolla en el país una encendida lucha electoral entre el señor Ibáñez y don Juan Antonio Ríos, para disputarse la Presidencia de la República.

Debo decirle francamente que el momento que Ud. ha elegido para lanzar su obra no me parece oportuno. En medio de las fuertes pasiones que siempre desarrolla toda lucha electoral, la aparición de su libro se parece mucho a un deliberado propósito de propaganda en favor del señor Ibáñez. Su misión de historiador de una época ardientemente discutida, condenada en forma implacable por sus enemigos de ayer y partidarios de hoy, y que en el fondo no han claudicado de su primera interpretación, llevándolos a levantar su nombre como bandera política para oponerla al avance natural y espontáneo de las conquistas democráticas, le dará a Ud. la impresión de que su libro será estimado en todos los campos y sectores de la opinión pública como algo de oportunidad.

La historia requiere de más serenidad, y créame Ud., como se lo vuelvo a repetir, que siento el instante en que su trabajo ha aparecido. Esta es la parte exterior de la cuestión. La de fondo es mucho más grave. Concretamente quisiera, si Ud. me lo permite, preguntarle: ¿es Ud., en el fondo, un panegirista del señor Ibáñez o es un detractor? El atento estudio de sus páginas hace necesaria la pregunta. Pero la respuesta cualquiera también la puede dar. Y es que Ud. ha oscilado en su pensamiento. Los hechos se le han presentado con toda desnudez, y al querer cubrirlos con frases elegantes, ha dejado ver Ud. la fisonomía del Dictador de ese período en todo su sentido moral. Su juicio resulta adverso al señor Ibáñez.

Ningún género de pasión me lleva a escribir estas líneas. La historia necesita antes que nada de perspectiva, y los sucesos que Ud. relata sólo tienen una distancia de once años desde la caída del que fuera Dictador. No quiero retrogradar a la ascensión al Poder del militar afortunado, porque todo eso es ingrato de recordar para un chileno que siempre se sintió orgulloso de su tradición civil. Tampoco quiero hacer cuestión de los diversos intentos de asalto al Poder perpetrados por el señor Ibáñez en diferentes ocasiones. Y si recuerdo, al pasar, estas amargas etapas de la vida del señor Ibáñez, es porque necesito hacerle una objeción fundamental.

Leí con desencanto el primer capítulo de su libro. En él hace Ud. la biografía del señor Ibáñez antes de llegar al poder. Le confieso que creí encontrar un estudio de la psicología del soldado, pero sólo hallé un mal trazo, pésimamente compendiado, del "Diccionario Biográfico" de Virgilio Figueroa. Algunas frases suyas tienen la esperanza de llenar ese esqueleto biográfico. Por ejemplo, cuando Ud. dice: "una ley especial le concedió permiso para que sirviera a las órdenes del Gobierno de la República del Salvador, donde fué organizador e instructor del Ejército, habiendo merecido elogios su conducta". Esta es una frase de ropa hecha. ¿Por qué no probó Ud., documentalmente, cuáles fueron los mencionados y grandes elogios? Si el haber contribuído a derribar gobiernos constituídos merece elogios, eso está bien, entonces. Después Ud. cae en el peor de los sistemas biográficos. Así, simplemente, nos dice en varias partes de esta introducción: "Fué ascendido a Teniente Coronel". Punto aparte. En seguida: "En el movimiento del 23 de enero de 1925 actuó al mando de la Escuela de Caballería y de dos Escuadrones de Caballería". Punto aparte. ¿Son las suyas anotaciones para una biografía futura del señor Ibáñez, que sólo el espíritu de propaganda han podido lanzar a la circulación en forma de libro?

No lo creo. No dudo que Ud. guarde por el señor Ibáñez, como compañero de armas del Dictador, profundas simpatías. Pero al presentarlo Ud. en forma tan escueta, tan pobre, le ha hecho un gran daño. Ese daño proviene de que Ud. no ha podido ahondar en la psicología de su personaje, y todo ello, porque en realidad es bien poco lo que de ésta resulta.

Vuelvo, pues, a preguntarle: ¿es Ud., un apologista o detractor del señor Ibáñez? En una próxima carta analizaremos la cuestión. Lo saluda su amigo.

GUILLERMO FELIU CRUZ

ESCUELA PRIMARIA DE AGRICULTURA SE CREA

En el Ministerio de Agricultura se ha dado curso a un decreto que pone a disposición de la Dirección General de Obras Públicas, la cantidad de $ 200.000, para que dicha repartición atienda los gastos de construcción de una Escuela Primaria de Agricultura en El Romeral.

Los planos y estudios técnicos correspondientes a la ejecución de esa obra, han sido ya considerados por el Departamento de Arquitectura del Ministerio de Fomento.

CONFERENCIA DEL SR. RICARDO TUDELA EN LA UNIV. DE CHILE

Esta tarde, a las 19 horas, en el Salón de Honor de la Universidad de Chile, el señor Ricardo Tudela dictará una conferencia que versará sobre "El mundo griego y renacimiento de los ideales del hombre".

TELEFONO N.o 4427 **VALPARAISO** CASILLA 109.

RESULTADOS DE LAS CARRERAS DE AYER EN EL VALPSO. SPORTING CLUB

1.a Carrera.— 1.400 metros

1.o Diosma 54 kilos, por Zambo y Cydomia, del señor Y. Yáñez, jinete J. Carrasco.

DIVIDENDOS

Ganador Diosma ..	$ 107.—
Ganador Cachirulo Dakotita	107.—
Placé de Diosma	45.10
Placé de Lebu	7.60
Placé de Mayoral ..	11.70

2.a Carrera — 1.400 metros

1.o Lija 55 kilos, por Eton y Suavecita del Stud Montecarlo, jinete J. Carrasco.

DIVIDENDOS

Ganador de Lija	$ 116.80
Placé de Lija	24.50
Placé de Quito	9.80
Placé de Estruendosa	14.50

3.a Carrera.— 1.400 metros

1.o Granada 57 kilos, por Gaulais y La Gitana, del Stud Quijote, jinete R. Donoso.

DIVIDENDOS

Ganador de Granada.	$ 43.60
Placé de Granada .. .	12.10
Placé de Erasmo	11.30
Placé de Sapeur	8.30

4.a Carrera.— 1.400 metros

1.o Paunero 49 kilos, por Plutarco y La Bailarina, del señor O. Sandoval, jinete O. Vergara.

DIVIDENDOS

Ganador de Paunero.	$ 19.80
Placé de Paunero .. .	12.70
Placé de Kurihue .. .	48.70
Placé de Skoda .. .	12.—

5.a Carrera.— 1.900 metros

1.o Kacaseno 48 kilos, por Ilión y Sparkle del Stud Tinogasta, jinete J. F. Marchant.

DIVIDENDOS

Ganador de Kacaseno	$ 28.10
Placé de Kacaseno .	12.60
Placé de Santidad .	8.70
Dupla	66.20

6.a Carrera.— 1.400 metros

1.o Tatá 49 kilos, por Treslete y Tacaña, del Stud Arjul, jinete F. Santander.

DIVIDENDOS

Ganador de Tatá .. $ 5.70

7.a Carrera.— 1.400 metros

1.o Meteoro 52 kilos, por Eton y Piel Roja, del Stud Botafogo, jinete R. Donoso.

DIVIDENDOS

Ganador de Meteoro .	$ 96.70
Placé de Meteoro ...	26.30
Placé de S. Velluda	10.20
Placé de Atahualpa	18.10

8.a Carrera.— 1.400 metros

1.o Comovós 57 kilos, por Pancho Beagley y Yamile, del Stud Consorcio, jinete R. Donoso.

DIVIDENDOS

Ganador Comovós .	$ 10.—
Placé Comovós	6.30
Placé de Pasador ..	10.60
Placé de Don Teo ..	13.20

9.a Carrera.— 1.400 metros

1.o Nogueral 47 kilos, por Isabelino y Noche Triste, del señor M. Zegers, jinete O. Vergara.

DIVIDENDOS

Ganador de Nogueral.	$ 15.10
Placé de Nogueral .	6.10
Placé de Virginia ..	6.30
Placé de Manco Capac	6.—

DE REGULAR INTERES RESULTO LA REUNION ACUATICA DE AYER

Eduardo Reed se impuso en la prueba de 100 metros para todo competidor, marcando un tiempo de 1.04

El sexto torneo oficial de natación se efectuó en la mañana de ayer en la pileta del Deportivo Playa Ancha.

La prueba básica de la mañana estaba constituída por los 100 metros estilo libre para hombres todo competidor. Se había anunciado que en esta prueba habría una emocionante lucha entre Eduardo Reed, el campeón porteño, y Arturo Tornwald. Desgraciadamente Tornwald no se presentó a competir y esto le restó mérito a la carrera que se adjudicara Eduardo Reed en un tiempo sólo discreto de 1.04.

LOS RESULTADOS

Los siguientes fueron los resultados generales de la jornada acuática de ayer:

50 metros estilo pecho Hombres novicios

1.o J. Fernández, ICV, tiempo 46" 4/10.
2. H. Danyau, DPA.

Posta 3 x 25 metros, tres estilos, hombres infantiles

1.o Deportivo Playa Ancha (a), tiempo 58" 2/10.
2.o Deportivo Playa Ancha (b).
3.o New Crusaders, (a).

200 metros estilo espalda, hombres, todo competidor

1.o B. Lagunas, NEW, tiempo 2' 54" 4/10.
2.o A. Cubillos, CRV.
3.o J. Welsch, CRV.

100 metros estilo libre, hombres, 4.a categoría, tres series, final

1.o C. Welsch, CRV, tiempo 1' 17".
2.o G. Romo, DPA.
3.o J. Alegría, DPA.

Posta 4 x 25 metros, estilo, hombres novicios

1.o Deportivo Playa Ancha (a), tiempo 1' 14" 8/10.
2.o Instituto Comercial (a).
3.o New Crusaders.

100 metros estilo pecho, hombres, 3.a categoría. Dos series, final

1.o E. Niemann, DPA, tiempo 1' 31" 4/10.
2.o C. Welsch, CVB.
3.o D. Ciaffaroni, DPA.

100 metros estilo libre, hombres, todo competidor. Dos series, final

1.o E. Reed, CRV, tiempo 1' 04".
2.o C. Reed, CRV.
3.o M. Saavedra, DPA.

50 metros estilo libre, hombres, 5.a categoría. Cinco series, final

1.o S. Santander, DPA, tiempo 34".
2.o L. Rousse, DPA.
3.o R. Saldivia, DPA.

Posta 4 x 50 metros estilo libre, hombres, 2.a categoría. Dos series, final

1.o Deportivo Playa Ancha (b), tiempo 2' 6" 1/10.
2.o Regatas Valparaíso (a).
3.o Deportivo Playa Ancha (b).

Posta 4 x 50 metros estilo libre, hombres, 5.a categoría

1.o Deportivo Playa Ancha tiempo 2' 31" 4/10.
2.o Regatas Valparaíso (a).
3.o New Crusaders (b).

LAS REGATAS DE AYER DIERON LUGAR A EMOCIONANTE REUNION

El equipo de la Cannotieri se mantiene adelante en el puntaje general, seguido del Regatas Valparaíso. — Un buen día para los regateros. — Los resultados de las pruebas de ayer

La tercera etapa del Campeonato de Boga se llevó a efecto ayer en este puerto, con una lucida presentación de los equipos que compitieron en las pruebas programadas.

Los resultados generales de la etapa cumplida ayer favorecieron a la Cannottieri, a pesar de que las performances de la tercera reunión no fueron del todo halagadoras para los italianos.

LOS PORTEÑOS

Los porteños rindieron una envidiable performance. Puede decirse que dieron la sorpresa de la mañana de ayer. En efecto, demostrando una sin igual preparación, los muchachos del Regatas Valparaíso se adjudicaron tres pruebas en la categoría de cadetes.

LOS RESULTADOS

Se impusieron en la primera regata en yola a seis remos, para cadetes, en la distancia de mil metros, los porteños miembros del Club de Regatas Valparaíso. Remató segundo el equipo de los españoles, y tercero el de los italianos.

En la segunda regata, para seniors en yola a seis remos, para una distancia de 2.000 metros, triunfaron los muchachos de la Cannottieri, llegando segundo los regateros.

En la tercera prueba de 1.000 metros, para cadetes, en yola a seis remos, se impusieron de nuevo los regateros sobre los ingleses, rematando en tercer lugar los españoles.

En la cuarta prueba, de nuevo los italianos se impusieron en los 1.500 metros. Segundos llegaron los remeros del Regatas Valparaíso, únicos competidores en esta prueba.

La quinta prueba de la mañana fué la más emocionante. Los regateros hicieron suya la prueba de 1.000 metros en yola a remos, para cadetes, después de una brava lucha con los ingleses del Britisch.

En la última prueba sobre 1.000 metros para seniors en yola a 4 remos, triunfaron holgadamente los alemanes por seis largos sobre los italianos y por cerca de 25 sobre los regateros.

EL PUNTAJE

Hecho el cómputo con los resultados de las regatas de ayer, los equipos quedan como sigue: Cannottieri, con 46 puntos. Valparaíso, con 42 puntos. Alemán, con 25 puntos. Ingleses, con 30 puntos. Español, con 5 puntos.

LINARES

LA CORTE FORMO TERNA PARA LLENAR CARGO DE NOTARIO DE LONCOMILLA

LINARES, 25 — La Corte de Apelaciones de Talca formó terna para cargo de Notario de Loncomilla. Forman la terna los señores Jorge Araneda, de la J. de Coronel; Carlos Gutiérrez Pincetti, de Putaendo, y Teodoro Urrutia Muñoz, de Putaendo.

Para Procurador del Número de Linares ha sido propuesto el señor Guillermo Grez Mayer. — (El corresponsal).

ESPECTACULOS DE HOY

VALPARAISO:— Matinée, vermut y noche: Destino de Sangre.

VICTORIA:— Matinée, vermut y noche: Soñar no cuesta nada.

COLON:— Matinée, vermut y noche: Me he de casar contigo.

REAL:— Matinée, vermut y noche: Gansters de Chicago. Selva Tenebrosa 3.a.

IMPERIO:— (Continuado): El gran impulso. Comedias y Noticiarios.

RIVOLI:— Matinée, vermut y noche: Donde conseguistes esa chica.

MUNICIPAL:— (Viña): Matinée, vermut y noche: Cía. Guerreros Díaz de Mendoza.

OLIMPO:— (Viña): Matinée, vermut y noche: El tren desaparecido. Selva Tenebrosa.

RIALTO:— (Viña): Matinée, vermut y noche: Petróleo Sangriento.

VELARDE:— Matinée, vermut y noche: El arrabalero. Selva tenebrosa 5.a.

IRIS:— Vermut y noche: Cándida Millonaria.

ODEON:— Vermut y noche: El hijo de Montecristo.

CONDELL:— (Continuado)): El mártir.

CHILE:— Vermut y noche: Luz de las estrellas.

PALACE:— Vermut y noche: Volando a Río.

MOVIMIENTO MARITIMO

LLEGADAS

Ayer:

VILLARRICA: de Iquique.
ALFONSO: de Coquimbo.
MILLABU: de Callao.

Hoy:

AYSEN: de Lota.
CALIFORNIA: de Lota.

Mañana:

MAIPO, de Iquique.
MAULLIN, de Iquique.

SALIDAS

Ayer:

CANELOS, para Arica e intermedios.

Miércoles 28:

AYSEN: para Perú.
LONTUE: para Iquique e intermedios.
ALFONSO: para Coquimbo.
TAVIS: para Coquimbo.
VILLARRICA: para P. Arenas e intermedios.

Jueves 29:

PUYEHUE, para Antofagasta.

AVISOS ECONOMICOS CLASIFICADOS

34.– Propuestas Públicas y Particulares

DIRECCION GENERAL DE OBRAS Públicas, Departamento de Hidráulica.— Se piden propuestas públicas para la ejecución de las obras de agua potable de Contulmo, las que se abrirán el 5 de febrero, a las 16 horas. Bases y demás antecedentes, en la Oficina de Partes. — Santiago, 22 de enero de 1942.— El Director del Departamento. 4 feb.

35.–Radios e instrumentos de música

REPUESTOS Y ACCESORIOS PARA radio, cómpreios en Central Electric. Morandé 281. 8 feb.

RADIOS, MODELOS 1942, $ 80 pie $ 65 mensuales, importadas, garantidas. San Diego 233. Feb. 2

RADIOS "RCA VICTOR" DIFERentes modelos. Alquiélalos con grandes facilidades de pago. Francisco Figueras y Co., Santa Isabel 0301 A, entre Avenida Seminario y Condell. Fono 44420. 31 En

37.– Notificaciones y citaciones

HABIENDOSE EXTRAVIADO Título N.o 250 de la Cía. Minera Disputada de Las Condes, por 26 acciones a nombre de Ignacio Segundo Bezares González, queda nulo. 26 En.

38.–Sastrería e indumentaria.

SASTRERIA "LA ELEGANCIA" Ternos con grandes facilidades de pago. Entrega inmediata. San Pablo 2585. 31 En

SASTRERIA SALAZAR: CABAlleros, niños Extenso surtido, corte elegante, precios incompetibles. Visítela. Avenida Bernardo O'Higgins 2783. (Alameda esquina Libertad). ¡Precios excepcionales durante este mes! Atendemos a provincias contra remboiso 31 Enero

CASIMIRES NACIONALES DESDE $ 25 metro; importado $ 55. Depósito directo de fábricas Casa Salazar. Av. Bernardo O'Higgins 2783. (Alameda esquina Libertad) ¡Precios excepcionales durante este mes! Atendemos a provincias contra reembolso 31 Ene

SASTRERIA "MODERNA", Miguel Teplisky, Copiapó 1057. Teléfono 80241. Ofrece ternos, abrigos sobre medida entregados con $ 100 y $ 15 semanales. 23 Feb

SASTRERIA "LA ELEGANCIA" Ternos con grandes facilidades de pago. Entrega inmediata. San Pablo 2585. 31 Ene

"EL ZURCIDOR PEKINES" SAN Diego 63. 1.o Feb

TERNOS Y TRAJES SASTRE DE medida, confecciones para caballeros y niños. Anexo sección: calzones, coleiones, sommieres marquesas, etc. Grandes facilidades pago, entrega inmediata. Sastrería "El Crédito Nuevo". San Pablo 2675. 31 Ene

$ 350, TRAJE FORRADO EN SEda, Guendelman, sastre, San Diego 850, lado Teatro Campoliceo. 23 Feb

39.–Talleres y compposturas

MAESTRO MARCOS ESPECIALidad calzado ortopédico. Esmeralda 834. Fono 68666. 31 Ene.

40.– Judiciales

A SOLICITUD DON MANUEL MAría Rodríguez y por resolución Cuarto Juzgado Civil Mayor Cuantía, cítase a los comuneros del Canal Esmeralda, de Colina a una audiencia para el 11 de febrero próximo, a las 10 horas, ante el Juez, para organizar Asociación y aprobar estatutos.— Secretario. 3 Feb

POR AUTO QUINTO JUZGADO Civil, concedióse posesión efectiva herencia Humberto Mira Bernales, con beneficio inventario, a sus hijos: Irma, Elsa Eliana, Juan de Dios Humberto, Zoila Elena y Humberto Mira Molina; sin perjuicio derecho cónyuge doña Elena E. Molina Goycolea v. de Mira. El 28 a las 11 horas practicaré inventario en Secretaría 4.o Juzgado Civil. — Pusvo. 27 En.

RESOLUCION PRIMER JUZGADO Menor Cuantía, ordenóse rematar ante martillero Germán Fuenzalida día 28 actual, calle Serrano 150, 10 horas, bienes embargados ejecución Jofré Pedro con Guerra Benito. — Secretario. 26 En.

ENVASES cilíndricos de carton impermeabilizados para ceras de pisos vaselinas, anilinas etc. FERNANDEZ Hnos. GRAL KORNER 1150 FONO 90625

Memorándum de "La Nación"

ENERO 26 LUNES

SANTOS DE HOY

POLICARPO y PAULA

SANTOS DE MAÑANA

JUAN, CRISOSTOMO Y JULIAN

DESPACHO DE CORRESPONDENCIA

El Sector Postal de Santiago despachará correspondencia por los siguientes Vapores y Correos desde el 26 de enero hasta el 1.o de febrero como sigue:

POR FERROCARRIL

PARA:

Países Sud Americanos del Atlántico, Europa, Asia, Africa y Oceanía el 27, 30 y 1.o.

Calera a Iquique el 26.

Calera a Antofagasta el 28 y el 31.

Calera a La Serena el 26 y 29.

POR VAPOR

Arica e intermedios el 27 Aysén, 29 Maullín y 30 Alliqués.

Callao e intermedios el 27 Aysén.

Guayaquil e intermedios el 27 Aysén.

POR VIA AEREA

Santiago-(Ovalle a Arica e intermedios) (Nacional) el 26, 27, 28, 29, 30 y 31.

Santiago-(Ovalle a Antofagasta e inter.) (Nacional) el 26, 27, 28, 29, 30 y 31.

Perú, Ecuador, Venezuela, Colombia, C. América y E. Unidos (Panagra) el 27, 28, 30 y 1.o.

Bolivia (Panagra) el 27, 28, 30 y 1.o.

Argentina, Uruguay y Paraguay (Panagra) el 26, 27, 28, 29, 30, 31 y 1.o.

Países del Atlántico, Africa y Europa:

Vía Cóndor, suspendido.
Air-France, suspendido.

NOTAS: La correspondencia aérea certificada se recibe hasta las 20 horas del día antes de las fechas indicadas y la ordinaria hasta las 24 horas.

El correo para países Sud-Americanos del Atlántico, Europa, etc., por vía Andes, se despachará los días martes, viernes y domingo.

Correspondencia certificada se recibe hasta las 16 horas del martes, viernes y domingo.

Correspondencia ordinaria se recibe hasta las 19 horas del martes, viernes y domingo.

TURNO DE BOTICAS

DEL 24 AL 31 DE ENERO ESTARAN DE TURNO LAS SIGUIENTES FARMACIAS:

Valdivia, Orrego y Cía., Catedral 1990; Yungay, J. Catalá, San Pablo 3296; Baquedano, Labra y Cía., Mapocho 2099; Santa Rita, F. Araya. F. Reich 101; Blanqueado, Bitner y Cía., San Pablo 4941; Sanax, F. Salinas, Mapocho 4223; Brand, Pérez y Cía., Portal Bulnes 445; París, H. Rodríguez, San Diego 2085; Royal, I. Macaya, Portugal 201; San Isidro, E. Silva, San Isidro 599; Belén, P. Rojo, Nataniel 698; Santa Fé, P. Sariego, Carmen 1395; República, Román y Cía., O'Higgins 2298; Chiloé, J. Ruiz, Victoria 981; Caupolicán, R. Parada, Bascuñán 1002; Asturias, J. Rodríguez, G. Avenida 4364; Andes, P. Villalón, G. Avenida 9065; Haeberle, J. de Dios Rojas, O'Higgins 1588; Padig, P. Vuskovic, Av. Hamburgo 26; Maruri, A. Maruri, Av. D. S. María 1975; San Luis, M. Basualto, Av. Holanda 647; Imperial, C. v. de Correa, F. Vivaceta 2602; Centenario, A. Tapia, Av Recoleta 2298; De la Cruz, Martínez y Cía., Av. Providencia 2012; Bilbao, C. Abusleme, F. Bilbao 1299; Aravena, E. Aravena, Irarrázaval 1864; Oriental, M. Arriagada, Bella Vista 0410; Santa Isabel, R. Arangua, Santa Isabel 0301; La Recoleta, F. M. Contreras, Recoleta 237; Prieto, Arias y Cía., Prieto 1806; La Sanitaria, L. Pantoja y Cía., Independencia 1016; San Cristóbal, D. Ramírez, Recoleta 997; Chile, M. Berríos, Independencia 1798.

TELEGRAMAS SOBRANTES

En el Telégrafo del Estado hay los siguientes:

Cauquenes, Agustín Rodríguez; Vallenar, Augusto Galanovic; Viña, Díaz; Algarrobo, Manuel Domínguez; Mulchén, Exequiel Novoa; Valparaíso, Luis Trujillo; Copiapó, Hugo Sáez; San Rosendo, Ema de Gómez; San Gregorio, Ramón Parada; Pte. Inca, David Mc Yntaye; Quinta, Almacén El Tigre; Melipilla, Pedro Torti; Calera, Jenoveva Ortiz; P. Montt, Carmen Castro; Punta Arenas, María de Olivares; Buenos Aires, Celedonio V. Pereda; Antofagasta, Cerávez; Stgo., Lehwess; Balmaceda, Luisa de Macías; Iquique, Palav; Valparaíso, Beatriz Berríos; Iquique, Juana de Rondón; Santiago, Rosario Gamboa; Puerto Montt, Víctor Lerov; Puente Alto, Ramón Aranedisa; Iquique, Comité De Danile; San Francisco, Blanca Mira; P. Vald. Vidal; Papudo, Vital Guzmán; Lota, Director Litoral; Buenos Aires, Fco. Larrain; Pucón, Rohes; Toltén, Mauro Ayora; Talca, Regina Márquez; Mina, Juan Calderón; Pob. Vergara, Luis Romero; Pichidegua, Alco; Cochabamba, Roberto Arce; Santiago, Abel Salamanca; Viña, Artemio Bustos; La Serena, Violeta de Campo; Frutillar, Salfa; Talca, Briones; Iquique, Otero; Valparaíso, Blanca Cortés; Parral, Letecia de Rodríguez; Iquique, Guzmán; Viña, Osss Vildela; San Antonio, Pío de Garra; Coquimbo, Juan de Etigny; Lota, Damiana de Campos; Minale, Manuel Sepúlveda; Iquique, Otero; M. Elena, Guillermina Rodríguez; La Paloma, Inés Gutiérrez; Temuco, Alvarado; Papudo, Peña; Antofagasta, Canaempu; Cochabamba, José Valderrama; Antofagasta, Horacio Meléndez; Algarrobo, Carlos Pinestein; Mina, Isidoro Carrasco; San Felipe, Adolfo Andrade.

LLAMADOS DE URGENCIA

Asistencia Pública, San Francisco 89, teléfono 69191; Posta N.o 2 de la Asistencia Pública, Manie esquina de Chiloé, teléfono 85408; Posta N.o 3 de la Asistencia, Chacabuco esquina de Compañía, teléfono N.o 83838; Asistencia Pública Suñoa, Villagra esquina de Irarrázaval N.o 1017, teléfono N.o 61548; Asistencia Pública de Providencia, Manuel Montt N.o 803, teléfono 29953; Prefectura de Carabineros, Moneda esquina de Morandé, teléfono 60151; Bombas 61171.

BIBLIOTECAS Y MUSEOS

BIBLIOTECA NACIONAL. — Avenida O'Higgins entre Maclver y Miraflores. Funciona desde 9.30 a 12.30 horas y de 14.30 a 20.30 horas.

SOCIEDAD DE FOMENTO FABRIL. — Biblioteca Industrial — Moneda 139, diariamente de 9.30 a 12 y de 14.30 a 18.30 horas, menos los sábados e la tarde y festivos.

SOCIEDAD NACIONAL DE MINERIA. — Abierta al público de 9 a 12.30 y de 14.30 a 20.30 horas, en Moneda 759.

MUSEO DE HISTORIA NATURAL. — Quinta Normal de Agricultura, abierto todos los días de 9.30 a 12 horas y de 14.30 a 18 horas.

NACIONAL DE BELLAS ARTES. — Palacio de Bellas Artes. Parque Forestal, abierto todos los días de 9.30 a 12 horas y de 14.30 a 17 horas.

HISTORICO NACIONAL. — Moneda 620, abierto todos los días a las 15 horas. Las Secciones de Historia Civil y Militar han sido instaladas en Miraflores 50

GRACE LINE

SERVICIO REGULAR DE PASAJEROS Y CARGA ENTRE VALPARAISO Y NUEVA YORK.

INFORMES:

Grace y Cía. (Chile), S. A.

HUERFANOS 1189 — Santiago
Plaza SOTOMAYOR 50 — Valparaíso

Sintonice EMISORAS OTTO BECKER

CB 89 C-B 1170

TRANSMITE HOY LAS SIGUIENTES OFERTAS DEL DIARIO "LA NACION"

DE 14 A 14.15 HORAS

AJOS: PRECIOS SIN COMPETENCia. Borjas 167.

MATERIALES DEMOLICION: San Diego 1260.

BASTIDORES, PUERTAS, VIGAS, San Diego 1671.

DEMOLICION: Av. ESPAÑA 264.

STA. ROSA 563. VENDO MUEbles varios.

CURSOS RAPIDOS. TAQUIGRAfía, inglés. Estado 141-B.

"EDIZMOR". COMPRAMOS JOyas, cristales. San Antonio 323

PIEZAS PARA MATRIMONIO. San Isidro 84.

TALLERES "FENIX". SAN ANTOnio 816.

DE 22 A 22.15 HORAS

MUEBLERIA HOLLYWOOD. BAnDera 166.

PIEZAS CALLE, MATRIMONIO. Ejército 23-A.

VINA DEL MAR: RESIDENCIAL: J. M. Carrera, Miraflores 367.

MAESTRO MARCOS. ESMERALda 834.

BRULE Y MORENO: REPARACIOnes máquinas. Monjitas 634.

INGLES, MATEMATICAS. PROFEsor hace clases. Agustinas 972, 10.o piso.

SANITARIOS: MANUEL MONTT 2852. Estación.

Baños

Lavatorios, Bidets, W. C. silenciosos, corrientes
Botiquines, Repisas, Calentadores, Califonts, Lavaplatos, Cocinas, Refrigeradores, Muebles, Reposteros
Precios convenientes
ALMACENES
Fabrica MERIDA
CHACABUCO 8 al llegar Alameda
TELEFONOS: 91446 — 92585 — 90868
CASILLA 4639
DESPACHOS RAPIDOS A PROVINCIAS
SOLICITE CREDITO
Calendarios Gratis

DEFUNCION

Ha dejado de existir en el pensionado del Hospital Salvador, nuestro querido deudo don JORGE RIVERA AGUILERA

Sus restos serán sepultados hoy en el Cementerio General, partiendo el cortejo desde General Urriola N.o 673, a las 5 P. M.

La familia

DEFUNCION

Ha fallecido la señora

ELCIRA MENDELUCI de LISBOA

Sus restos serán conducidos al Cementerio Católico el Martes 27; después de una misa que se oficiará en su casa habitación, Cardenal 2650, a las 9.30 horas.

La familia

Funerales LA UNION

RAMON VALDES Y CIA. LTDA.
PORTUGAL 931
SERVICIO NOCTURNO
TELEFONO 51800

DEFUNCION

Ha dejado de existir nuestro querido e inolvidable padre, suegro y abuelito don LIBORIO PEREZ CATALAN

Sus restos serán sepultados en el Cementerio General, hoy, a las 4 P. M., partiendo el cortejo desde el Hospital Militar

Elena, Gudelia, María, Carlos, Elías, Guillermo, Eduardo Pérez Rojo, Carmen Aguirre de Pérez, Alberto Hurtado, Juan Pérez y Arnaldo Garrido

SERVICIO DE BENEFICENCIA Y ASISTENCIA SOCIAL

Empresa de Pompas Fúnebres DE LA BENEFICENCIA PUBLICA

Servicio Diurno y Nocturno

Talleres: PANTEON N.o 803 TELEFONO 38995 MAPOCHO 4185

Casa Central: SAN ANTONIO 484 TELEFONO 89274 QUINTA NORMAL

GUIA PROFESIONAL

ABOGADOS

HERNAN TORO M. Abogado. Especialmente juicios del trabajo. Ahumada 236. Ofic. 509. 24 Febrero

MEDICOS

DR. VEGA MACHER Pulmón — Tuberculosis Riquelme 239. Teléfono 65090. Enero 31

DR. LOIS San Joaquín 6365, por Vicuña Mackenna, cerca Av. Condell Urinarias: de 2 a 4. Fono 48406. 9 Febrero

PROFESOR STUTZIN Ex Director Hospital Berlín: Riñón, vejiga, urinarias. Perturbaciones, psicofísicas, glandulares, impotencia (Sexología). Teléfono 61473 San Martín 40. 16 feb.

DOCTOR CASTAÑON Exclusivamente pulmón. Consultas: 6 7. Agustinas 1269, edificio LA NACION, 4.o piso. Teléfonos 82222 - 45457

DOCTORA BEHM Ahumada 47 5 Feb.

Dr. RAFFO SIVORI Medicina interna Sotomayor 31 Pedir hora Teléfono 93335. 4 Febrero

Dra. LUISA PACHECO DE AVILES. Médico-Cirujano. Señoras y Niños. Tratamientos Esterilidad femenina. Consultas de 2 a 4. Nataniel 475. — Fono: 86762

ABRAHAM WAISSBLUAH Especialista corazón — pulmón. Rayos X. Estómago, sífilis. Avda. Bernardo O'Higgins 2294. 3.30 — 8.30 Teléfono N.o 94092 24 Feb

DOCTOR DIMINSTEIN Exclusivamente enfermedades señoras. Partos, Rayos X. Diatermia. Ahumada 47. Enero 31

DR. GORGEWSKY Rayos X. Estómago — Hígado. Broncopulmonares. Diabetes. Consultas de 2-5. Almirante Barroso 57. Enero 31

DENTISTAS

Dr. HECTOR PACHECO F. Extracciones difíciles, puentes, placas modernas. De 3 a 7, edificio LA NACION Agustinas 1269. — Teléfonos: 82222 — 47506.

DR. ARMANDO RODRIGUEZ Cirujano - Dentista 9-12 — 3-6,1/2 Andrés Bello 976 Placas completas, sin paladar Succión neumática. Teléfono 68947 Enero 31

CONTADODRES

CONTADORES EXPERTOS. RECiben órdenes, atención inmediata contabilidades atrasadas, inventarios, balances, declaraciones rentas. Teléfono 52596. 30 En.

MECANICOS DENTALES

DENTADURAS Placas, composturas, dos horas Precios módicos. Barahona San Francisco 120 17 Feb

DENTADURAS, PLACAS, COMpposturas, 2 horas, puede esperarlas.— Nueva York 17. 17 Febrero

PRACTICANTES

ESCOBAR Venereas — inyecciones. 20 Enero San Antonio 281.

MATRONAS

MERCEDES DARRIGRANDI. Estudios extranjeros Ultimos adelantos Monjitas 335 — Teléfono 31844. 20 Febrero

Señora VICENTINI Pensionado, partos, matrona turno permanente, precios módicos. VICUNA MACKENNA 615. Teléfono 89032. Feb. 22

BLANCA FISHER Avenida España 60. Teléfono: 92788. 4 Febrero.

BLANCA PINEDA San Diego 207. Recibe pensionistas. Aparte suyamas 21 Ene

MERCEDES DARRIGRANDI Estudios extranjeros Ultimos adelantos Monjitas 335 — Teléfono 31844 20 Ene

SEÑORA PHERIN Atiende enfermas partos Cochrane 84. 19 E

SEÑORA MORAL Embarazo toda época Tratamientos casos difíciles General Mackenna 1318, 309 Fono 85139 1 Feb

AMELIA MATUS Tratamientos especiales Avenida España 461. Fono. 94104. 1 Feb

OPTICOS

CONSULTORIO OPTICO Anteojos por recetas, accesorios Bandera 206 Enero 9

NOVEDADES EN LA MODA

Sombreros de colores vivos se llevarán con las pieles oscuras en la próxima temporada de Otoño. Renoir nos presenta estos modelos en dos tonos, de cinta cereza el primero y color turquesa el segundo.

EN EL CLUB COQUIMBO-ATACAMA.—

Para el jueves próximo se ha fijado la manifestación en la "Mesa de los Recuerdos" del Club Coquimbo-Atacama en honor del Enviado Extraordinario y Ministro Plenipotenciario de Chile en Costa Rica, don Alberto Serrano Pelé.

Es esta la primera reunión social del año que se celebra en el Club Coquimbo-Atacama, en honor del señor Serrano Pellé, que goza de gran estimación entre los socios de esta colectividad.

El señor Serrano Pellé, después de haber actuado en Paraguay, se encuentra de paso por esta capital, en viaje a Costa Rica, y sus amigos desean tributarle un homenaje especial.

La comisión organizadora la forman los señores Juan Eduardo Pastene, Juan Antonio Iribarren, Dr. Onofre Muñoz, Juan González M.

Las adhesiones continúan abiertas en la Caja del Club, Ahumada 143, teléfono 64720.

No se han repartido invitaciones, pudiendo concurrir las personas que lo deseen, aunque no sean socios del Club.

EN EL HOTEL CARRERA.---

Cocktail ofrecido en los salones del Hotel Carrera con motivo del matrimonio de la señorita Raquel Hertz Aracena con el señor Eduardo Reyes Corona

ESTRENOS EN SOCIEDAD.—

En la temporada de 1942 se estrenarán en sociedad, entre otras, las siguientes señoritas: Alessandri Montes Sofía, Armanet Besa Marcela, Armanet Izquierdo M. Victoria, Alemparte Claro Carmen, Ariztía Rodríguez Martha, Alcalde Tuñón Ana, Bascuñán Vial Julia, Bernales Castillo Raquel y Eliana, Concha Letelier Margot, Charlín Vicuña M. Angélica, Cousiño Salas Marta, Costabal Echenique Raquel, Díaz Alemany Marta, Díaz Carrasco Anita, Domínguez Barros María, Domínguez Errázuriz Paz, Echeñique Rozas Inés, Errázuriz Fernández Alicia, Errázuriz Eyzaguirre Rosa, Edwards González M. Isabel, Ecazarreta Hurtado Isabel, Echeverría Eguiguren Georgina, Errázuriz Lyon Anita, Errázuriz Edwards Carmen, Gandarillas Zegers Laura, Gandarillas Zegers María, Eguiguren Rozas Marta, Grez Matte Elvira, Hurtado Concha Inés, Lira Peñafiel Elena, Munita Ruiz Tagle M. Isabel, Montes Ureta Teresa, Montt C. Carmen, Orrego Figueroa Adriana, Pérez Fernández Contanza, Pérez Zañartu M. Luisa, Piwonka Valenzuela Alicia, Portales Amenábar M. Angélica, Prieto Sánchez Carmen, Prieto Urrejola Isabel Margarita, Ramírez Vial M. Amalia, Riquelme García Huidobro Verónica, Salinas García Huidobro M. Victoria, Saavedra Castillo Paulina, Del Santi Moreno Sara, Toro Fierro Blanca, Irarrázaval Covarrubias Loreto, Llona Antúnez Marta, Vergara Walker Isabel, Willshau Claro Mónica, Zañartu Figueroa Gabriela.

ALMUERZO EN V. DEL MAR.—

El señor José Ureta ofreció en Viña del Mar un almuerzo en honor de los miembros del Jockey Club Argentino, señores Jorge Sauze, Alejandro Leloir y Adolfo Orna.

VIAJEROS Y VERANEANTES.—

Ha regresado de [illegible] el señor James Lind.

—Se encuentran [illegible] del Mar los señores [illegible] Manuel Rivas C. y Antonio [illegible] gado Pinto.

—Pasan una temporada [illegible] El Retiro, en Quillota, [illegible] Joaquín Lopeley, señora [illegible] ta Luderitz de Lopeley y su hija señorita Olga Lopeley Luderitz.

—En el primer grupo de Ricardo Aldunate y [illegible]

MATRIMONIO.—

Hoy quedará concertado el matrimonio de la señorita Anita Valenzuela Oportot con el señor Carlos Valdivieso Infante. Hará la visita de estilo el señor Carlos Valdivieso Vivar y señora Lucía Infante de Valdivieso.

CORSETERIA Nirvana
AHUMADA 323
AVISA QUE POR DEMOLICION DEL EDIFICIO
ATENDERÁ EN LOS MESES DE ENERO Y FEBRERO
EN SUS SUCURSALES DE
PUENTE 625
Y EN LA FCA. SAN PABLO 1280
Inauguración
EN MARZO DEL NUEVO SALON DE VENTAS EN
ESTADO 320

Aproveche

LOS BENEFICIOS DEL MAR PERO.. EVITE SUS INCONVENIENTES!

Sin duda alguna que el baño del mar es una delicia. Pero. ¡Qué desastrosos son los efectos del violento sol de las playas sobre el cutis, el cabello, y en general, los mayores atractivos del rostro de la mujer!

COTY, el gran perfumista, le ayudará, con sus famosos productos de belleza, mantener en todo momento la lozanía y encantos que le permiten triunfar en otras temporadas: La loción especial COTY, conserva la hermosura del cabello, dándole un grato y suave perfume; el ROUGE y las esencias COTY, completan magníficamente el encanto de la personalidad de la mujer.

POLVOS
ROUGE
ESENCIAS

COTY

Una firma consagrada a la hermosura de la mujer
Un nombre consagrado por la mujer hermosa

55.000 MALETAS
LIQUIDAMOS

Antes de hacer sus compras, vea nuestra gran liquidación de maletas de todas calidades desde el lunes 26 hasta el sábado 31 de enero.

BANDERA N.o 643
GILI HERMANOS

Departamento amoblado
CENTRALISIMO. TELEFONO, CALEFACCION Y REGIO BAÑO
PRECIO: $ 1,200
TRATAR:
RUBEN ALZOLA
ESTA IMPRENTA

ARRIENDO
magnífico local para radiodifusora
U OFICINAS COMERCIALES. ENTREGA INMEDIATA. EDIFICIO RENTA CAJA RETIRO FF. CC.
SERRANO 23
Teléfono 81476

TERMAS DE PUYEHUE

HOTEL TERMAS DE PUYEHUE
Bajo la dirección del Hotel Carrera de Santiago
RESERVAS PARA FEBRERO:
AGOTADAS
Ponemos en conocimiento del público que, encontrándose agotadas las reservas para el mes de Febrero, y a fin de satisfacer numerosos pedidos que hemos recibido, se ha resuelto prolongar la actual Temporada de Emergencia durante el mes de Marzo próximo.
Oficina de Reservas: Hotel Carrera, Primer Piso.
Soc. de Turismo y Hoteles de Chile
HUMBERTO VALENZUELA
Director-Gerente

CAJA DE PREVISION DE EMPLEADOS PARTICULARES

Se avisa a los empleadores y empleados que el monto de la asignación familiar para el año 1942 ha quedado fijado definitivamente en 40 pesos por carga.

LA GERENCIA.

Gran Venta
ARTICULOS PARA LA PLAYA
en la SUELERIA y MALETERIA CARRETERO

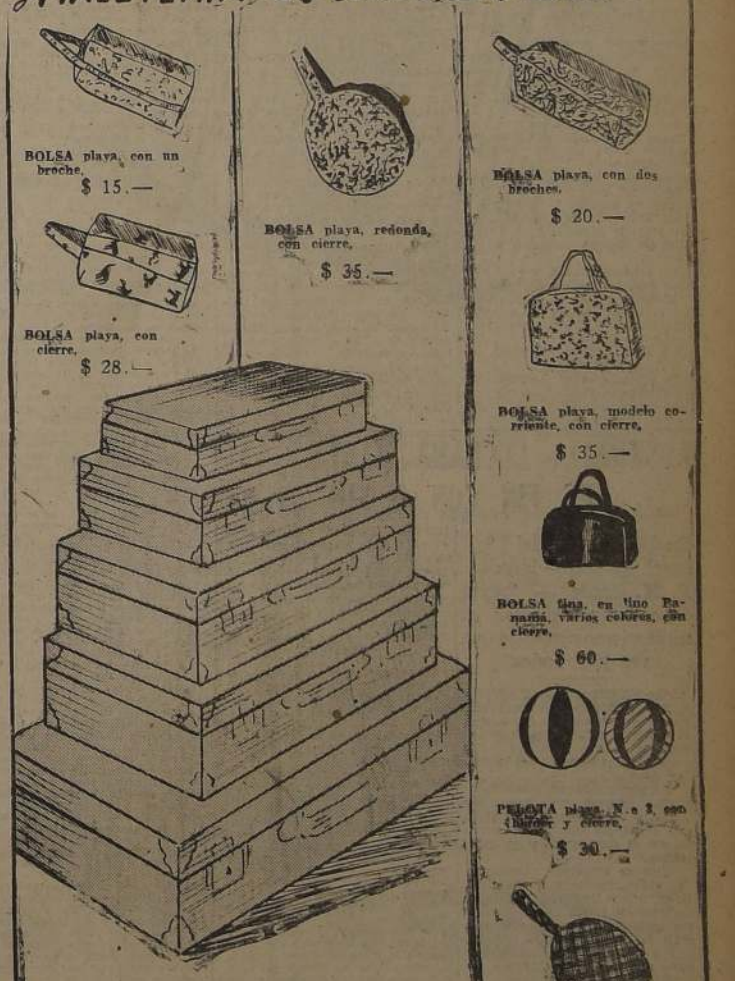

BOLSA playa, con un broche. $ 15.—
BOLSA playa, con cierre. $ 28.—
BOLSA playa, redonda, con cierre. $ 35.—
BOLSA playa, con dos broches. $ 20.—
BOLSA playa, modelo corriente, con cierre. $ 35.—
BOLSA fina, en lino Panamá, varios colores, con cierre. $ 60.—
PELOTA playa, N.o 2, con [illegible] y cierre. $ 30.—
BOLSA playa, farol. $ 35.—

MALETAS
DESDE $ 30.—

VENTAS POR MAYOR Y MENOR; AL COMERCIANTE GRANDES DESCUENTOS

CASTO CARRETERO
TEATINOS 742 — TELEFONO 63626 — CASILLA 9070, SANTIAGO
Atendemos pedidos contra reembolso a provincias, indicando modelo y tamaño
Por mayor, precios especiales

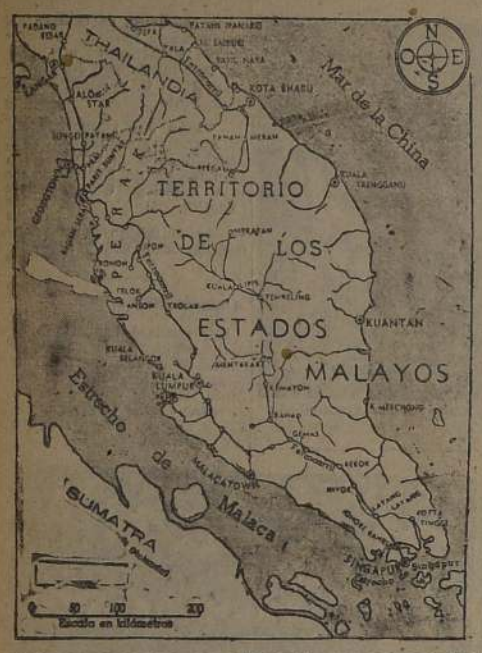

Las fuerzas japonesas, aprovechando la enorme superioridad numérica sobre los aliados, han logrado llegar en la Península de Malaca a corta distancia de la célebre base británica de Singapur, cuya capacidad defensiva puede ser pronto puesta a prueba. El avance ha costado a los nipones enormes pérdidas tanto humanas como de material.

FUERZAS RUSAS A 60 KMTS. DE SMOLENSK

Los rusos han hecho una penetración de más de 150 kilómetros en las líneas alemanas en el frente central

MOSCU, 25. — (U. P.). — Se informó esta noche que las tropas rusas se encuentran a 60 kilómetros de Smolensko.

PENETRACION DE 150 KILOMETROS EN LINEAS NAZIS

MOSCU, 25. — (U. P.). — El ejército soviético lanzó hoy sus limitados recursos en hombres y materiales a "la batalla del balcón" en la parte norte del frente central donde ha hecho una penetración de más de 150 kilómetros en las líneas alemanas e informó a su cuartel general que había reconquistado unas cuarenta aldeas más, destruyendo a la vez a numerosas unidades germanas que ahora encuentran al enemigo en todas partes.

Muy en la retaguardia de los ejércitos rusos más occidentales se libra sin embargo una intensísima "lucha de posiciones" por la posesión de la destruida e incendiada ciudad de Rzhev cuyas llamaradas rojizas son visibles desde muchos kilómetros de distancia en medio de la espesa capa blanca de nieve que entorpece las operaciones de ambos adversarios.

Al mismo tiempo otras fuerzas rusas asestan recios golpes al flanco norte de la tenaz punta de lanza alemana que continúa apoyada en Gshatk al este mismo de Vyazma. Al sur del ferrocarril y carretera de Vyazma a Smolensk otras tropas rusas se abren paso para establecer enlace con las "fuerzas del bolsón" del otro lado de la vía férrea.

RUSOS SE ACERCAN A KHARKOV

Asimismo en los otros frentes la encarnizada guerra de invierno continúa su curso. Nuevamente circularon rumores de que los soviéticos se están acercando a la vital ciudad ukraniana de Kharkov y a la vez avanzan por las calles de Taganrog. En el frente septentrional la ofensiva contra los finlandeses al norte y contra los alemanes al este, sur y oeste prosigue sin señales de tregua aunque se han dado muy pocos detalles sobre esas operaciones.

LA BATALLA POR RZHEV

La batalla por la posesión de Rzhev que la radio de Moscú denomina "ciudad de Ren en el frente de Kalinin" viene librándose al parecer desde hace varios días. Los corresponsales de guerra informan que las tropas soviéticas avanzan sin cesar haciendo retroceder a los alemanes a los cuales causan enormes bajas en hombres y materiales. Los germanos están muy fortificados en la ciudad donde han construído casamatas, nidos de ametralladoras, trincheras y campos de minas.

SORPRESIVO ATAQUE CONTRA POSICIONES ALEMANAS

Una unidad rusa que opera en la zona de Rzhev lanzó un ataque sorpresivo contra una altura estratégica. Los alemanes, que no esperaban el ataque, se vieron obligados a abandonar la altura que los rusos ocuparon en seguida, pues desde ella se domina una amplia zona. Otra unidad rusa, después de romper una posición defensiva alemana en torno de Rzhev, dió muerte a varios cientos de enemigos apoderándose también de cien camiones, 200 motocicletas y muchos carros con municiones, víveres y ropas de abrigo. En otros puntos en torno de Rzhev, los rusos con ataques a la bayoneta, desalojaron a los alemanes de muchas posiciones fortificadas. Los rusos emplean con gran eficacia la bayoneta y granadas de mano para decidir los combates.

OFENSIVA DESDE OREL A KHARKOV

Desde Orel a Kharkov, pasando por Kursk, los rusos tratan de emular los triunfos de sus camaradas en el norte, esto es, procuran introducir una cuña entre los ejércitos alemanes del centro y el sur. La base para tal ofensiva debe ser el ferrocarril de Kharkov a Moscú, pues una acción de esa envergadura debe contar con buenas líneas de abastecimiento y comunicación, cerca de su retaguardia, razón por la cual el primer objetivo de los rusos es reconquistar Kursk y Orel sobre esa vía férrea.

Nadie, excepto el alto comando, sabe donde se encuentra la línea de batalla en ese frente sur-central. Se cree que en un punto los rusos se encuentran a 12 o 13 kilómetros de Orel, pero en otras partes están mucho más lejos, al este y norte. Se ignora a qué distancia se hallan de Kursk, pero se han recibido noticias sobre la lucha por las "defensas exteriores" de esa ciudad, obras que bien podrían estar a unos 50 kilómetros de la plaza o muy junto a ella.

Con respecto a la llave meridional de la línea alemana también hay muchas dudas. Algunas informaciones decían que los rusos y alemanes luchan en las calles de esa ciudad, pero otras noticias expresan que aquellas informaciones son prematuras. De cualquier modo se piensa que los rusos están tan cerca de la ciudad que no se hará anuncio oficial alguno hasta que caiga la plaza.

LA LUCHA EN LA ZONA DE LENINGRADO

Igual confesión existe en lo que concierne a la lucha por la liberación de Leningrado. Se ha dicho oficialmente que el asedio de la ciudad no fué levantado y que no hay comunicaciones directas por tierra con Moscú, aunque funciona el ferrocarril hasta la orilla sudeste del lago Ladoga adonde pueden enviarse materiales y desde allí por camión sobre las aguas congeladas del lago hasta el istmo de Carelia y la misma Leningrado.

Desde la península del Pescador hasta el istmo de Carelia los rusos están en la ofensiva cumpliendo quizá la más notable faena de la extraordinaria campaña invernal rusa que no tiene precedentes en la historia militar. Ha habido en el pasado otras ofensivas de invierno, algunas de gran envergadura, pero ninguna puede compararse por sus dimensiones o entidad con la que realizan los rusos desde la primera semana de diciembre.

Violenta contraofensiva del General Mac Arthur

Aliados se mantienen firmes en Malaca

Fué completado el repliegue británico.— Desarrollo de la lucha en las islas. — Varios barcos nipones tocados por bombas holandesas

SINGAPUR, 25.— (U. P.) — La infantería y cuerpos de tanques imperiales mantuvieron hoy firmemente sus posiciones sobre todo el frente de Johore, según informó el comunicado, a la vez que escuadrillas aéreas muy reforzadas impedían que los bombarderos nipones se acercarán a Singapur y hostigaran las posiciones del frente de batalla.

En fuentes oficiales se dijo que fué completado el repliegue imperial, y que la línea corre ahora desde la zona de Mersing, por Johore, hasta un punto al norte de Kluang que, al parecer continúa en poder de los británicos. Se admite que sigue siendo muy grande la presión enemiga sobre la citada línea aliada.

FUERZAS ALIADAS COPADAS SE ABRIERON PASO

Una de las noticias más alentadoras de la jornada fué la revelación de que las tropas imperiales presumiblemente australianas en su casi totalidad copadas al noroeste de Batu Pahat se habían abierto paso logrando reunirse con el resto de las fuerzas aliadas. El comunicado oficial dice que la operación fué una notable hazaña, porque la resistencia enemiga era muy intensa y se descuenta que las pérdidas han sido enormes.

Cerca de Batú Pahat, que se encuentra aparentemente en el extremo occidental de la línea, no hubo novedad fuera de las actividades de patrullas y fuego de artillería ocasional, pero en cambio los aviones de reconocimiento informaron que más refuerzos enemigos ocupan posiciones en ese frente, lo que hace presumir que pronto se librará una recia batalla.

CONTRAATAQUES AL NORTE DE KLUANG

Por primera vez en varios días el comunicado oficial de hoy habla de recios contraataques al enemigo al norte de Kluang, en la parte central del frente.

En efecto, el comunicado oficial dice: "Desde ayer nuestras tropas mantienen sus posiciones frente a la fuerte presión japonesa apoyada por continuos ataques con bombarderos y cazas. Al este de Mersing, la actividad terrestre del enemigo se limitó al patrullaje y fué considerablemente hostigado por nuestra artillería. En el centro y norte de Kluang, nuestras fuerzas atacaron ayer por la tarde al enemigo con cierto éxito. La aviación nipona estuvo activa todo el día. Nuestras fuerzas aéreas efectuaron patrullaje normal apoyando a nuestras tropas avanzadas en la zona de Batú Pahat, donde prosigue la lucha. Grandes cantidades de tropas australianas e indias que habían sido copadas en la zona de Parit Sulong donde fueron abastecidas por el aire, se han reunido ahora al grueso de nuestras fuerzas tras encarnizada lucha.

ATAQUES AEREOS BRITANICOS CONTRA LABIS

Durante la noche, la aviación del comando del Lejano Oriente llevó un recio ataque con el mejor éxito a objetivos militares en Labis. Varias toneladas de bombas fueron arrojadas desde poca altura y se causaron enormes daños, haciéndose estallar varios incendios. Se observaron impactos en las líneas férreas y empalme ferroviario y vial, donde un puente parece haber sido demolido. Nuestros cazas interceptaron y alejaron a una fuerza de bombarderos enemigos sobre Johore esta mañana. Al ser atacados, los aparatos enemigos arrojaron al azar sus bombas y se retiraron. Un avión enemigo fué probablemente destruído y otros tres averiados. Todas nuestras máquinas regresaron indemnes de esas operaciones.

La aviación enemiga atacó hoy la isla de Singapur, arrojando algunas bombas. Las primeras noticias dicen que el número de víctimas y los daños son insignificantes.

LA LUCHA QUE SE LIBRA ES AHORA POR SINGAPUR

En su avance, el enemigo ha

(PASA A LA PAGINA 8)

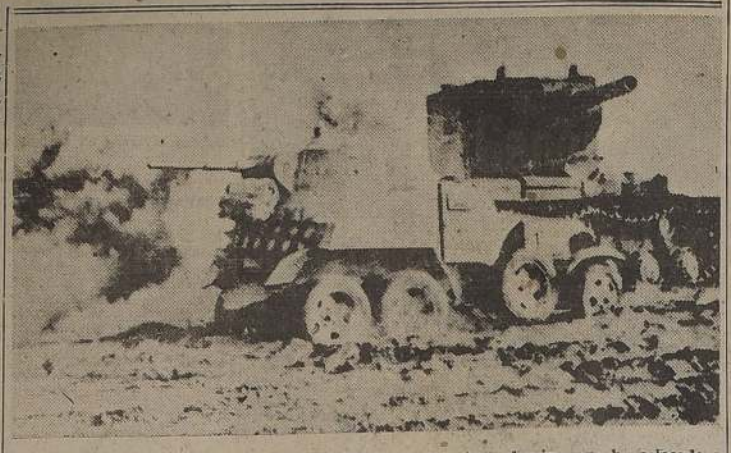

Uno de los gigantescos tanques rusos empleados en la actual ofensiva, que ha colocado a los soviéticos a 60 kilómetros de Smolensk, por cuya posesión los alemanes pagaron un elevado precio y que ahora corren el riesgo de perderla. Su importancia estratégica es decisiva en la lucha germano-rusa.

POSICION DE LOS ALIADOS EN LA GUERRA EXPONDRA Mr. CHURCHILL EN LOS COMUNES

Hará una vigorosa defensa de la política del Gobierno y pedirá un voto de confianza. — Los temas que abordará

LONDRES, 25 (U. P.) — El Primer Ministro Churchill tiene preparado un extenso análisis sobre la posición de los aliados en la guerra, el que leerá en la próxima sesión de la Cámara de los Comunes, como respuesta a las críticas que se hacen al Gobierno sobre la prosecución de la contienda.

Al abrir el debate sobre la guerra, que durará por espacio de tres días, Churchill hará una vigorosa defensa de su política y demandará un voto de confianza a fin de demostrar al mundo el prestigio y autoridad del Gobierno. Se da por descontada la victoria del Gobierno por el ascendiente personal del Primer Ministro.

LOS PUNTOS A QUE SE REFERIRA

Se tiene entendido que Churchill desarrollará los siguientes cinco puntos principales:

1.o Resultado de las importantes conversaciones que mantuvo con Roosevelt, con lo que se apaciguarán muchas de las críticas.

2.o Definir la posición de los aliados en el Lejano Oriente revelando quizá algunas noticias alentadoras.

3.o Demanda de nuevas personalidades para integrar el Gabinete de guerra.

4.o Demanda de Australia para crear de inmediato un Gabinete de Guerra Imperial en el Pacífico.

5.o Demanda para que el Ministro de la Producción asegure el máximo de la producción bélica, la cual, según se admitió oficialmente, podría aumentar en un 40 por ciento.

LA UBICACION EN EL E. ORIENTE

Se espera que la defensa de Churchill con respecto a las críticas sobre la posición en el Extremo Oriente se basará en que los preparativos que allí se realizan para iniciar en la primavera una ofensiva tendiente a eliminar a las fuerzas del Eje del norte de Africa.

WINSTON CHURCHILL

Churchill indudablemente afirmará que Alemania es el principal enemigo de los aliados, y que, por tanto, debe ejercerse presión contra ella. Las altas autoridades británicas y norteamericanas están aparentemente de acuerdo en ello, a pesar del creciente sentimiento popular que se sustenta en Australia en la Unión respecto a que deben realizarse mayores esfuerzos para salvar a Singapur y Australia.

Su informe sobre las conferencias que mantuvo en Washington darán la pauta sobre el problema de la producción mundial. Cuando la norteamericana alcance su punto máximo se sobrepasará a toda la del Eje y permitirá a los aliados emplear todo su poderío. Dirá posiblemente el Primer Ministro que hasta entonces los aliados deberán contentarse con la guerra defensiva.

AUSTRALIA LUCHARA HASTA EL FIN CON O SIN AYUDA

Declaraciones del Primer Ministro" interino, F. M. Forde. — "Ayudaremos a aplastar el militarismo nipón de una vez por todas"

MELBURNE, 25.— (U. P.) El Primer Ministro interino F. M. Forde, que también desempeña la cartera de Guerra, en una declaración que hizo hoy, pidió a los aliados ayuda para defender Australia.

"En pocas palabras y con franqueza", expresó, "se trata del Japón o de nosotros". Añadió que el peligro que cree Australia no es comprendido en todas partes.

"Nuestra posición", prosiguió "ha sido claramente definida. Solos o con la ayuda de otros lucharemos hasta el fin. Jamás nos rendiremos, cualesquiera que sean las circunstancias. Prestaremos nuestra máxima ayuda para aplastar el militarismo japonés de una vez por todas".

Por su parte, el Gabinete de Guera australiano, en su reunión de fin de semana, envió otra comunicación al Primer Ministro británico, Winston Churchill, con un enérgico pedido para que sea formado inmediatamente en Londres un Consejo Imperial de Guerra. Asimismo, solicita la creación de un Consejo de Guerra aliado para que dirija la estrategia fundamental de la guerra en el Pacífico y la distribución de las fuerzas aliadas que se organicen para esa lucha.

Durante una breve visita a Perth, en el oeste de Australia, el Primer Ministro John Curtin dijo: "La posición de Australia frente a la alta dirección estratégica de la guerra es clara y decisiva. Hemos dicho claramente que queremos representación en el Gabinete Imperial de Guerra para que la voz y opinión de Australia sean escuchadas directamente. También reclamamos el establecimiento de un Consejo del Pacífico, en el que los países particularmente interesados puedan colaborar en el modo más eficaz para resolver el problema bélico en ese teatro de operaciones".

DRAMATICO LLAMADO A LOS ALIADOS

El Primer Ministro interino, F. M. Forde, formuló un dramático llamado para que se ayude a detener a los japoneses ahora. Manifestó que las australianos estaban de espaldas a la pared y que lucharán hasta el fin y, si fuera necesario, solos.

Al puntualizar que Australia se hallaba frente a una perspectiva eminente de invasión, el Ministro Forde dió el punto de vista del Gobierno de que la amenaza japonesa que existe en alguna lugar no es suficientemente apreciada y añadió: "El resultado debe ejercer, por cierto, una influencia cardinal en el curso de toda la guerra".

Antes se había informado que las fuerzas australianas habían respondido enérgicamente frente a los nuevos desembarcos nipones en la zona de Nueva Guinea, mientras que el Gabinete local, en una sesión de tres horas, trataba con urgencia los planes destinados a hacer frente a la amenaza de invasión.

DECLARACIONES A LOS PERIODISTAS

Forde, en rueda de periodistas, manifestó que se creía que los bombarderos australianos habían logrado hacer impactos en transportes y barcos de guerra nipones surtos en el puerto de Rabaul, en la noche del sábado, aunque la visibilidad defectuosa impidió una observación exacta. Agregó que el reclutamiento de una milicia australiana ayuda a las fuerzas que mantienen posiciones a través del extremo occidental de la península de Rabaul, que luchan "magníficamente" frente a fuerzas nipones muy superiores.

En los despachos oficiales dirigidos al Gobierno el domingo por la tarde se anunciaron nuevos desembarcos nipones en Kavieng, en el extremo noroeste de Nueva Inglaterra y Nueva Irlanda.

Jira por México hará Misión Comercial Chilena

CIUDAD DE MEXICO, 25. — (U. P.). — Se anunció que la misión comercial chilena que está sentando las bases para un importante acuerdo comercial chileno-mexicano realizará una jira por los principales centros industriales de México, antes de regresar a su país.

CONFUSA SITUACION EN FRENTE DE LIBIA

No se ha producido decisión en la nueva batalla en que participan las unidades más poderosas de ambos ejércitos

EL CAIRO, 25. — (U. P). — Los ejércitos oponentes continuaban hoy la batalla que se admite "confusa" sobre ese paraíso de los tácticos que es Cirenaica, y de acuerdo con las mejores informaciones recibidas en ésta no se llegó aún a una decisión, aún cuando intervienen ahora en la lucha las unidades más poderosas de ambas fuerzas. La batalla, que bien puede ser decisiva para la segunda campaña británica en Libia, se sigue librando en la misma zona general en que se inició ayer, esto es, en el triángulo limitado por Agedabia, Antelat y Saunnu, a buena distancia al sudeste de Bengasi.

¿OBRO ROMMEL POR INICIATIVA PROPIA?

No hay todavía indicios de si el jefe del "Afrika Korps" alemán, general Erwin Rommel, se vió obligado a librar esta batalla o si la emprendió por iniciativa propia, es decir, si fué tomado por los británicos muy alejado de su base durante una expedición incursora o si obró de acuerdo con órdenes urgentes del comandante en jefe de las fuerzas alemanas, Canciller Hitler, para que volviera con sus fuerzas a la áridas regiones de donde se retirará, a fin de enfrentarse con el 8.o ejército británico en una reñida batalla decisiva.

Es escasa la información de que se dispone por el momento sobre el desarrollo de la lucha. Un comentarista militar se concretaba a manifestar hoy "las últimas informaciones recibidas del desierto indican que la batalla sigue todavía su curso. No hay noticias de pérdidas del enemigo o de nuestro bando".

EXAGERACIONES ALEMANAS

"Es razonable suponer, sin embargo, que los partes alemanes sobre apresamiento o destrucción de 80 cañones, 143 tanques y numerosos jefes son tan veridicos como sus aseveraciones anteriores, es decir, que son burdas exageraciones".

A pesar del laconismo y escasez de las informaciones se sabe, empero, que en la parte meridional del triángulo entre Saunnu y Agedabia una columna enemiga fué derrotada por la infantería y la artillería, y que en la parte septentrional, entre Agedabia y Antelat, las columnas enemigas fueron destrozadas una después de otra por los bombarderos de la RFA y los aerodestructores británicos.

LAS INTENCIONES POSIBLES DE ROMMEL

Entre esos dos lados que forman a su vez un ángulo que se va ensanchando hacia el este se cree que el general Rommel lanza el peso de sus fuerzas, aunque no se ha anunciado con qué propósito. Es posible que intente acometer en dirección a Derna y Tobruk, y cortar a los contingentes imperiales británicos en la región de Bengasi como lo fueran el año pasado cuando quedaron aislados en Tobruk. Quizá trate de cercar a los británicos colocándolo de espaldas al mar, para, una vez copado así el grueso de sus fuerzas mecanizadas, hacerlo blanco despiadado de los bombardeos aéreos con poderosos refuerzos de la aviación del Eje.

RECONOCIMIENTO DE FUERZAS

Es también posible que el movimiento no pase de ser lo que se le calificara en un principio: simplemente un reconocimiento con fuerzas importantes destinado a determinar las futuras intenciones de las británicas y a desorganizar y confundir si ello fuera posible, los preparativos para el avance imperial sobre Tripolitania.

Los informadores militares de ésta, siempre francos en sus declaraciones a la prensa, admiten sin tratar de ocultarlo que el ejército del general Neil Ritchie fué tomado un tanto de sorpresa. Sin embargo, señalan que la gran distancia que tuvieron que cubrir las fuerzas de Rommel antes de llegar a las vecindades de los campos de reagrupación británicos al sudeste de Bengasi dió tiempo a los imperiales en parte para reponerse de la sorpresa juzgándose ahora han logrado concentrarse con creces lo suficiente como para que indudablemente cuenten con la superioridad numérica de los aliados.

La cuestión más importante de la actual campaña es determinar si el enemigo ha recibido refuerzos o no y con qué contingente actúa en la nueva campaña de Libia. Mediante el empleo de naves italianas de guerra en la custodia de los convoyes de transporte, el Eje ha logrado enviar refuerzos en cierto grado a sus ejércitos en Tripolitania. Se cree que las futuras operaciones en la región sudeste de Bengasi revelen hasta qué punto han logrado esos refuerzos.

En el "D. of York" regresó Premier inglés de EE. UU.

LONDRES, 25. — (U. P.). — Oficialmente se informó que el Primer Ministro Churchill hizo su viaje de regreso a Inglaterra a bordo del acorazado "Duke of York", gemelo del "Prince of Wales" y del "ping George", revelándose así por primera vez que el "Duke of York" está en servicio activo.

Se anunció que el viaje a Estados Unidos fué el primero que efectuó el aludido acorazado que es la nave más grande de la Marina Real británica y se halla armada con 10 cañones de 14 pulgadas en lugar de piezas de 15 pulgadas, como las de sus gemelos, contando además con otro armamento especial.

SITUACION ECONOMICA ALEMANA

(Correspondencia de Allan Osborne, especial para LA NACION)

LONDRES, 25. — (Especial). — El Ministerio de Guerra Económica ha proporcionado últimamente los siguientes detalles y cifras relativos a la situación económica alemana:

1.o a) Ha quedado demostrado que es imposible que en un país conquistado del Este del Continente una misma persona pueda desempeñar funciones de alto empleado administrativo nazi y al mismo tiempo ser el jefe del partido nacional socialista, como lo sostiene la teoría de los nazis alemanes. Esto lo ha comprobado el propio Hitler ya y se estará tratando de remediar la situación, pero el problema es gravísimo, por cuanto Alemania pasa al presente por una gravísima escasez de personal adecuado para funciones administrativas.

b) Es probable que los alemanes están perdiendo al presente entre 3.000.000 y 5.000.000 de toneladas de papas a causa de su inhabilidad para cosecharla.

c) Los precios de la carne han aumentado considerablemente en Alemania, no obstante toda la carne que los nazis han quitado y siguen quitando a los países dominados. Para remediar la situación el Gobierno está dando primas a los criadores de ganado vacuno, porcino y ovejuno, en la esperanza de lograr algún día aumentar las raciones de carne del hambreado pueblo alemán. Pero esto no es cosa a corto plazo y los nazis tendrán un nuevo y rotundo fracaso.

2.o Nadie puede avisar mercaderías que no tiene en venta o que no tiene la seguridad de recibir oportunamente para satisfacer la demanda de los clientes. Si se ha vendido toda la mercadería, no podrá continuarse avisando hasta que no se reciba la nueva partida. El Gobierno ha dado una serie de instrucciones en lo que se refiere a la propaganda comercial de los vendedores, todas las cuales tienden a establecer la responsabilidad del comerciante y a proteger al cliente... nazi y ario.

3.o Informaciones fidedignas que se han recibido desde Berna hacen saber que las fuerzas de asalto hitleristas han caído en desgracia por su fracaso en Rusia, y que es probable que dentro de poco el Fuehrer las prive de muchas de sus garantías. Ya hace varios meses que no se publica su órgano de prensa.

ALLAN OSBORNE

Nuevas oficinas de la Sudamericana de Vapores

En Canadá y Estados Unidos

NUEVA YORK, 25. — (U. P.). — La Compañía Sudamericana de Vapores anunció que debido al aumento del intercambio comercial entre Chile y Estados Unidos instalará agencias en Estados Unidos y Canadá, bajo la dirección de don Agustín Huneeus.

El señor Francisco Subercaseaux, gerente general de la Compañía, se encuentra en Nueva York organizando las agencias.

Los japoneses se retiran en desorden en el flanco derecho del frente en la península de Batán. — Sumario por la responsabilidad del ataque a Pearl Harbor

WASHINGTON, 25. (UP). — Acosado por fuerzas numéricamente superiores en su flanco izquierdo, el general Mac Arthur inició una contraofensiva por el flanco opuesto, obligando al enemigo a primer ataques, a la vez que numerosas unidades japonesas emprendían la retirada en desorden. Empero, se cree que el enemigo está preparando sus fuerzas para un nuevo ataque que se espera de un momento a otro.

Aparte de las operaciones en la península de Batan, no se tuvo noticia de operaciones en otros sectores. Los submarinos enemigos continuaron operando frente a la costa oriental, pero no fué confirmado el anuncio alemán de ayer relativo a que últimamente fueron hundidos 18 barcos aliados con un desplazamiento total de 125.000 toneladas en aguas territoriales de los países aliados.

En el frente interno, la mayoría de los comentarios no oficiales se relacionaron con el informe del Juez de la Corte Suprema, Robert, sobre la responsabilidad por el ataque japonés a Pearl Harbour.

EL COMUNICADO DE GUERRA

El comunicado emitido por el Departamento de Guerra dice:

"FILIPINAS. — El enemigo emprendió anoche ataques contra el flanco izquierdo de las tropas del general Mac Arthur en Batan. Entre las tropas hostiles que tomaron parte en la acción figuraban destacamentos que habían desembarcado de noche en la bahía de Subic y en la costa occidental de la península. Hubo infiltraciones del enemigo a lo largo de las playas y en los filaderos de las montañas. Unidades navales y aviones, comprendiendo un pequeño número de bombarderos pesados, apoyaron el ataque enemigo. Ante esta presión, las tropas defensoras debieron ceder terreno con considerables pérdidas.

"En ese momento de la lucha el general Mac Arthur emprendió un vigoroso ataque con las tropas de su flanco derecho, logrando un aplastante triunfo. Su poderosa concentración de piezas de 155 mm. hizo estragos en las líneas enemigas. Seguidamente cargaron las tropas norteamericanas y filipinas. Encontraron a la infantería japonesa totalmente desorganizada. Las tropas enemigas huyeron de sus posiciones, dejando centenares de muertos y grandes cantidades de material en el campo de batalla.

"Merced al buen éxito de su brillante maniobra fué aliviada la presión en el ala izquierda. La situación ha quedado temporalmente estabilizada y bien se espera que el enemigo emprenda nuevos ataques una vez que haya reorganizado sus fuerzas.

"Nada se informa de otros sectores".

LA RESPONSABILIDAD POR EL ATAQUE A PEARL HARBOUR

A conocerse el informe del juez Robert sobre la responsabilidad de los jefes navales Kimmel y Short, algunos círculos del Congreso pidieron que ambos fueran juzgados sumariamente. El senador Bailey, presidente de la comisión de Asuntos Navales, declaró que el informe "debe servir para advertir a nuestros jefes militares y navales que estamos en guerra". El senador Bailey, dirigente demócrata, expresó que "es deplorable" que se pida acusar a un jefe norteamericano de no haber cumplido con su deber, pero el público tiene derecho a conocer la verdad. El senador Bennett C. Johnson, demócrata de Colorado, dijo: "Kimmel y Short ciertamente tendrían que ser juzgados por la Corte Marcial". El representante Bloom expresó que "es evidente que ha habido negligencia".

Mientras tanto las informaciones de Oklahoma City dicen que el teniente general Frank Knox declinó formular comentarios sobre el informe del juez Roberts.

El funcionario Leo Crowley, después de cambiar opiniones con el Presidente Roosevelt, dijo que el destino que se le iba a dar a los bienes controlados por el Eje en Estados Unidos, manifestó que el Gobierno se proponía utilizar esos bienes en provecho del país, y que los mismos no serán en realidad expropiados sino administrados en la mayoría por las autoridades judiciales mientras dure la guerra.

Algunos establecimientos de propiedad de extranjeros funcionan en la actualidad bajo la dirección del Gobierno.

MADERAS

Secas de la más alta calidad a precios sin competencia en plaza, las consigue Ud. UNICAMENTE en el más IMPORTANTE Y MODERNO ESTABLECIMIENTO MADERERO DEL PAIS.

Avda. Irarrázabal 361, esquina Seminario

Teléfono 45873

CIA. MADERERA VILLANUEVA LTDA.

SANTIAGO — TEMUCO

PARAGUAY Y ARGENTINA VENCIERON ANOCHE

Los equipos de Ecuador y Perú fueron vencidos ambos por 3 tantos a 1. — Desarrollo de los encuentros

[illegible] se disputaron dos partidos en el Estadio Centenario, correspondientes al Sudamericano Campeonato Sudamericano de Football, siendo los contendores Paraguay con Ecuador y Perú con Argentina.

PARAGUAY vs. ECUADOR

El primer encuentro de la noche lo sostuvieron los seleccionados de Paraguay y de Ecuador, correspondiendo el triunfo al primero de los nombrados, por el puntaje de 3 a 1.

En el momento de iniciarse el partido la cantidad de gente que había en el estadio era escasa. Dirigió al juez chileno Manuel Díaz, secundado por los jueces Brito Murrieta, ecuatoriano, y Matías Rojas, paraguayo.

Al ser llamados al field, los equipos formaron así:

ECUADOR:

Medina; Hungría y Ronquillo; Torres, Zambrano y Mendoza; Alcívar, Abagil, Alcívar, Giménez y Acevedo.

PARAGUAY:

Ríos; Benítez y Acosta; Ganías; Ortega y Escobar; Barrios, Romero, Franco, Sánchez e Ibarra.

El juego se inició a las 7.55 P. M. (hora uruguaya), es decir, 5 minutos antes de la hora fijada. Por haber ganado el sorteo Paraguay tocó mover a Ecuador, pasando el centro forward Alcívar a Giménez, quien perdió ante Ortega. A los 3 minutos de juego los paraguayos llevaron una carga sobre las últimas posiciones ecuatorianas, ejecutando un fuerte tiro Ortega que dió en el poste. Retornó la pelota a la cancha que tomó Franco tirando fuerte al arco, pero Medina atajó bien. De inmediato se inició una reacción de los ecuatorianos pero Ortega supo controlar un pase de Giménez a Alcívar y la dió a Barrios y éste dió a Romero, que a su vez pasó a Franco, siendo anulado finalmente el avance por Alcívar. Cuando el centro forward ecuatoriano corría con la pelota fué despojado por Ortega que habilitó a Franco, y éste ejecutó un fuerte tiro desde los 25 metros decretando la apertura del score a los 5 minutos de la iniciación del encuentro.

A los 20 minutos Franco recibió un pase de Barrios y tiró sorpresivamente al arco desde cerca, pero Medina ataja bien cosechando aplausos por su atajada. Una carga ecuatoriana por medio de Alcívar y Giménez fué neutralizada por Ríos. A los 26 minutos los ecuatorianos reemplazaron a Abril por Herrera.

A los 35 minutos Ecuador estuvo a punto de igualar las cifras. Zambrano pasó a Herrera y éste a Alcívar, quien eludió a Ortega con un pase a Giménez, que en buena posición tira fuerte atajando muy bien Ríos a costa de gran esfuerzo cuando se preveía la caída de su arco.

Sin otras alternativas dignas de mención se llegó al final de la primera etapa, con Paraguay ganando la ventaja de un tanto a cero.

Este resultado puede reputarse como justo mérito al dominio ejercido hasta la media hora de juego por los guaraníes, el cual fué luego neutralizado con una mayor asiduidad de las cargas de su rival.

Los ecuatorianos a base de entusiasmo y demostrando una mejora apreciable en relación a sus performances anteriores pudieron establecer cierto asedio al campo guaraní, pero generalmente la zaga paraguaya supo neutralizar los intentos de los actuales de Ecuador.

SEGUNDO TIEMPO

A las 8.55 P. M., se inició el segundo tiempo, moviendo el centro delantero paraguayo, pero se hizo de la pelota Alcívar, quien dió a Herrera quien avanzó luego de eludir a Ortega y Acosta pasó a Alcívar que con Benítez ejecutó un potente tiro que venció a Ríos cuando apenas había corrido un minuto de la etapa complementaria.

Volvió luego a presionar el team ecuatoriano y Ríos atajó un buen tiro de Giménez. Los paraguayos sobre los 4 minutos cambiaron a Franco por Mingo. Desde ese momento reaccionó el team paraguayo y comenzó a cambiar las posiciones ecuatorianas. Se llegó a los 12 minutos en que los paraguayos obtuvieron su segundo tanto. Un foul a Zambrano ejecutó Ortega, quien pasó a Romero y éste después de eludir a Mendoza y a Ronquillo tiró un medio centro que Sánchez de un cabezazo envió a Medina. Alentados por este segundo tanto los paraguayos continuaron su ofensiva creando situaciones de apremio a la valla ecuatoriana. En una de ellas Sánchez al recibir un buen pase de Mingo tiró por sorpresa desde escasa distancia, pero el tiro resultó ligeramente desviado. Se llegó a los 18 minutos en que el team paraguayo consiguió un nuevo goal. Escobar desde a Alvarez, pasando a Ibarra una pelota larga. El wing en acción individual dejó en ridículo a tres adversarios y enfrentándose a Medina lo venció con tiro fuerte y alto.

A los 2 minutos Zurita entró en reemplazo de Hungría por los ecuatorianos y a los 24 minutos los paraguayos cambiaron a Benítez por Carballo. Los ecuatorianos cargaron nuevamente en forma entusiasta pero sin que lograran fruto sus esfuerzos.

EL RESULTADO

Una peligrosa carga paraguaya por Mingo terminó con un pase a Sánchez con un tiro estando que Medina neutralizó muy bien arrojándose al suelo. El guardavalla ecuatoriano cosechó nutridos aplausos en esta intervención. El juego fué jugándose en forma moderada. Cuando llegó el final el tablero daba el siguiente puntaje:

Paraguay, 3;
Ecuador, 1.

El partido disputado entre paraguayos y ecuatorianos terminó con la lógica victoria de los primeros aun cuando los ecuatorianos mejoraron sus actuaciones anteriores exhibiendo algunos recursos hasta ahora desconocidos en ellos, que demuestra su adaptación al football de estas latitudes.

EL PARTIDO ARGENTINA - PERU

MONTEVIDEO, 25.—(U. P.).—El segundo partido de football de la noche estuvo a cargo de las selecciones del Perú y Argentina, que terminó con la victoria de Argentina por 3 tantos contra 1.

Cuando se inició el partido el público congregado en el Estadio Centenario podía calcularse en unas 15.000 personas.

Los equipos se presentaron al campo formados como sigue:

PERU: Soriano; Quispe y Luna; T. Guzmán, Biffi y Lobatón; Quiñones, Magallanes, Lolo Fernández, Luis Guzmán y Magan.

ARGENTINA: Gualco; Salomón y Alberti; Esperón, Perucca y Ramos; Heredia, Pedernera, Masantonio, Moreno y García.

Dirigió el partido el juez Anibal Tejada, secundado por los jueces de línea, Marcos Rojas, paraguayo, y Rufo Murrieta, ecuatoriano.

PRIMER TIEMPO

Por haber ganado el sorteo el capitán peruano, tocó mover al centro delantero argentino Masantonio, quien lo hizo a las 8.55 P. M. Masantonio dió a Moreno, éste a Perucca, cuyo pase adelantado fué interceptado por L. Guzmán, pero fué detenido por Perucca. Sobre los 4 minutos la labor de los argentinos era más ordenada que la de sus rivales. A los 6 minutos se registró una peligrosa carga argentina que culminó con fuerte remate de Masantonio, ante el cual se lució Soriano atajando en buena forma. Siguió el juego ligeramente favorable a los argentinos, y a los 10 minutos Quispe debió ceder corner ante la entrada de Moreno, que fué ejecutado por García, pero Pedernera remató desviado por sobre el travesaño. A los 11 minutos de juego los argentinos lograron abrir la cuenta. Esperón se hizo de la pelota en la derecha alimentado por la acción de Pedernera que en un buen momento cortó a Heredia. Después de portar la pelota con Lobatón, quitó a éste y casi desde la línea del corner ejecutó un centro hacia el arco peruano fallando Soriano en su intento de tomar la pelota que se introdujo en la valla decretando así el primer goal del partido.

Después de esta incidencia capital el juego se hizo equilibrado registrándose algunas cargas peruanas que no prosperaron, porque la defensa argentina se mostró firme. A los 13 minutos cargó Perú, y Lolo Fernández al recibir un centro de la derecha ejecutó un cabezazo que rebotó en el travesaño, siendo fácilmente alejado el esférico por Salomón. Poco después se registró en el otro campo un cabezazo de Pedernera sobre un centro de García, yendo la pelota fuera.

EL GOAL PERUANO

Posteriormente cargaron con mayor asiduidad los peruanos, hasta los 19 minutos en que consiguieron igualar las cifras del score. Biffi cedió a Magallanes, éste dió a Luis Guzmán, cuyo centro no pudo ser tomado por Fernández, fallando al intentar rechazar Ramos y Alberti. Quiñones se hizo entonces de la pelota y ejecutó un nuevo centro que cayó dentro de la zona chica argentina, donde consiguió tomar Lolo Fernández de cabeza para introducir la pelota en el arco.

Ante el contraste, el equipo argentino reaccionó llevando algunas cargas que pusieron en peligro la valla custodiada por Soriano, pero por dos veces Masantonio remató afuera desde escasa distancia, a los 22 minutos un pase de Pedernera a Heredia permitió a éste filtrarse pero finalmente Luna en gran esfuerzo consiguió despojarlo de la pelota y echar hacia adelante, donde tomó Lolo Fernández que fué anulado por Perucca. A los 25 minutos una nueva carga argentina llevada por Masantonio y Moreno finalizó con un tiro del primero que neutralizó bien Soriano.

El juego se tornó brusco con abundancia de fouls. La delantera argentina impresionaba más por el mejor entendimiento entre sus hombres. A los 3 minutos una carga peruana culminó con un tiro de Magallanes, pero sin provecho. Posteriormente una carga argentina terminó con un tiro desviado de Moreno. Dentro de características favorables a los rioplatenses se llegó a los 36 minutos en que Heredia ejecutó un buen centro que Masantonio tomó de cabeza, empleándose bien Soriano con una atajada. Poco después se lució Biffi al quitar a Pedernera y eludir a tres hombres para ceder a Magallanes, despejando a medias Alberti, y luego alejó Salomón. A los 39 minutos una carga peruana permitió a Fernández habilitar a Magallanes y éste a Quiñones, pero un centro muy ceñido de éste fué rechazado por Salomón. Por ese entonces se notó mayor asiduidad en las cargas argentinas. Un pase de Biffi a Magallanes aprovechó éste para dar a Fernández, quien fué detenido por Salomón.

TRES CORNERS CONSECUTIVOS CONTRA PERU

Posteriormente se cobraron 3 corners consecutivos contra el Perú creándose situaciones de apremio frente a la valla peruana, pero finalmente la pelota fué al centro de la cancha donde Heredia hizo un foul a Teófilo Guzmán. Tiró Guzmán, pero rechazó Perucca tomando Moreno que tiró hacia el arco, pero Soriano bien colocado detuvo cómodamente y alejó el peligro.

A los 43 minutos el juego fué suspendido a raíz de haber aplicado Heredia un puntapié a Lobatón al disputar ambos la pelota, registrándose un conato de incidente que fué solucionado con las intervención del juez y otros jugadores. Un corner contra el Perú fué despejado por Quispe. El tiempo finalizó cuando se ejecutaba un foul contra el Perú.

Argentina 1, Perú 1.

COMENTARIO

El resultado que arrojó el primer tiempo del encuentro entre Argentina y Perú puede reputarse como justo. Perú actuó con entusiasmo, aunque falto de ajuste en su línea delantera, cuyos hombres fueron imprecisos en sus remates contra el arco de Gualco. En cuanto a la delantera argentina puede decirse que Masantonio no acompañó a sus compañeros no repitiendo sus performances anteriores. Los insiders Pedernera y Moreno jugaron algo retrasados, pero debe consignarse que las cargas albiceleste encerraron generalmente peligro para el arco peruano cuando fueron llevadas a fondo. Ambas defensas tuvieron buena actuación, siendo muy armónica la labor de la zaga argentina. Si Masantonio hubiera acompañado como en otras oportunidades a sus compañeros de línea, posiblemente la delantera albiceleste hubiera logrado más tantos, a pesar que por lo expuesto en la cancha, en los primeros 45 minutos, el empate se justifica.

SEGUNDO TIEMPO

A las 11.05 P. M. se reinició el partido, moviendo la pelota el centro delantero peruano Lolo Fernández, que dió a Magallanes, a quien despojó Perucca dando a Pedernera, pero Lobatón cometió hand. La ejecución de la pena estuvo a cargo de Esperón, cometiendo nuevamente foul Lobatón contra Heredia. La pena la ejecutó Heredia, atajando Soriano. Un potente tiro de Masantonio fué tomado por Heredia al fallar en una intervención Soriano, que se tiró al suelo, tirando fuerte el delantero argentino, pero la pelota rebotó en el poste izquierdo, sacando finalmente Luna al corner.

El juego siguió muy reñido hasta los 8 minutos, registrándose un centro de Guzmán, que salvó Salomón. Posteriormente el Perú fué organizando sus líneas hasta llegar los 11 minutos, en que se notaba una primacía de Perú, pero sus delanteros carecían de tiro para resolver algunas oportunidades favorables.

EL SEGUNDO TANTO ARGENTINO

Al promediar los 15 minutos, el juego volvió a ser equilibrado, manteniéndose la característica sin mayores variantes hasta los 19 minutos, en que una corrida de Magan obligó a Salomón a echar al corner. Ejecutó la pena Magan, salvando Salomón de cabeza. Un avance argentino por Heredia, fué anulado por Soriano, que atajó un tiro arrastrado, tirándose al suelo. A los 21 minutos de juego se registraron cambios en ambos equipos; Hurtado entró en reemplazo de Magan, en el team peruano, y La Ferrera reemplazó a Masantonio en el equipo argentino.

A los 23 minutos, se registró la segunda caída del arco peruano. Cedió corner Luna ante la entrada de Heredia, ejecutando la pena el mismo wing. La pelota cayó sobre el arco peruano donde saltaron varios jugadores consiguiendo tomar de cabeza La Ferrera, para introducir la pelota al arco de Soriano.

Después de esta conquista cargaron con mucha más frecuencia los delanteros argentinos, y a los 25 minutos se registró una atajada de Soriano ante un shot de Heredia, no consiguiendo retener la pelota y cuando llegaba Moreno a la carrera y parecía inminente la caída de la valla, Soriano se arrojó al suelo y aprisionó la pelota, cosechando nutridos aplausos por esa intervención.

EL ULTIMO GOAL

El predominio argentino hacía prever la conquista de un nuevo goal, que se produjo a los 27 minutos. Quispe cometió hand al pretender detener a Moreno y la pena la ejecutó García. Salió en procura de la pelota sobre el arco peruano el insider Moreno, y su cabezazo fuerte y esquinado restó toda chance a Soriano.

Nuevos cambios se registraron a los 30 minutos de juego en el equipo argentino. Tossoni reemplazó a Heredia, y Montañés a Salomón, mientras que Portal y Zegarra entraron en lugar de Lobatón y Luis Guzmán, respectivamente, en el team peruano.

A continuación de estos cambios se registró un intento peruano y ante un pase de Magallanes a Lolo Fernández, aprovechó éste para tirar al arco argentino, atajando bien Gualco. De inmediato cargaron los argentinos, y Pedernera dió a Tossoni, que ejecutó un buen centro, que tomó nuevamente Pedernera, para emplear con tiro corto a Soriano, que respondió bien.

A los 37 minutos se lesionó Ramos, que fué atendido en un costado de la cancha por el masajista, jugando el equipo argentino con 10 hombres, pues ya no pudo hacer más reemplazos. A los 41 minutos, Ramos volvió al campo.

Los minutos finales acusaron un predominio del team argentino con esporádicas cargas peruanas, una de las cuales tuvo por leader a Magallanes, que remató ligeramente desviado desde cerca del arco argentino. Sobre la hora un tiro de Pedernera al recibir un pase de La Ferrera, se elevó apenas por sobre el travesaño, y cuando el juez dió por terminado el lance, el marcador señalaba el siguiente puntaje:

ARGENTINA 3
PERU 1

COMENTARIO

Un lógico triunfo obtuvo el team argentino sobre el de Perú. Después de un primer tiempo equilibrado, los rioplatenses mejoraron su actuación en la etapa complementaria, llevando la iniciativa del juego. Debe mencionarse que el cambio de La Ferrera por Masantonio fué justificado, ya que el último cumplió hoy una labor opaca, siendo superado en forma evidente por aquél.

Los peruanos fueron dignos rivales del team argentino en todo momento por su entusiasmo y tesón, pero tuvieron fallas técnicas que conspiraron contra un mejor rendimiento del equipo.

La mejor organización argentina fué haciéndose patente cada vez más a medida que transcurría el tiempo, y cuando se llegó al final del encuentro, quedó la sensación de que el triunfo argentino era inobjetable.

Aumente el Placer de sus Vacaciones

VISTIENDO PRENDAS QUE LLEVEN EL SELLO INCONFUNDIBLE DE PRESTIGIO Y CALIDAD

CASA GARCIA

(La casa que vende más barato

NUESTRAS CAMISAS SE CARACTERIZAN POR SU CORTE PERFECTO, POR SU AMPLITUD, POR SU ACABADO PROLIJO Y, POR ULTIMO, PORQUE LAS CONFECCIONAMOS CON POPELINAS INGLESAS IMPORTADAS DIRECTAMENTE, EN MODELOS DE ULTIMA MODA.

CAMISA de popelina, fantasías a rayas, modelos cuello pegado y puños con botón; también con dos cuellos separados y puños dobles, cada una a . . . . . $ 48.00

CAMISA en popelina, fondo liso, con rayas separadas, modelo cuello fijo, con cuello y puños de repuesto del número 35 al 43, cada una . . . . . $ 69.50

CAMISA de popelina fantasía de última moda, modelos cuello pegado y puños de repuesto; también con dos cuellos separados y puños dobles con repuesto, cada una $ 95, $ 85 y . . . . . $ 79.50

AMBOS PALM - BEACH

En una gran variedad de coloridos alegres apropiados a la estación. Modelos recto y cruzado, confeccionados con telas importadas, sin forros, muy frescos y de indiscutible elegancia y comodidad.

$ 410.-

CAMISAS de legítima TRICOLINE inglesa, lo mejor que se importa, modelo cuello pegado, con cuello y puños de repuesto, todas medidas, cju . . $ 120.00

CAMISA de popelina, modelos con dos cuellos separados y puños dobles, con un par de repuesto, coloridos y fantasía modernos, del número 35 al 44, cada una . . $ 98.00

AMBOS PALM - BEACH

Confeccionado con la tela importada más fresca que se conoce, modelos recto y cruzado, forrado en seda, reuniendo cualidades excepcionales de corte, elegancia y confort. Es la prenda ideal para los tiempos de calor.

$ 520.-

Pedidos contra reembolso, despachamos el mismo día.

CASA GARCIA

Alameda y Av. España · Casilla 3224.

Bolivia, Uruguay y Venezuela rompieron con el Eje

LOS DEMAS PAISES AMERICANOS, A EXCEPCION DE ARGENTINA Y CHILE, LO HARAN HOY O MAÑANA

LA PAZ, 25. — (U. P.). — El Gobierno boliviano ha autorizado al canciller Anze Matienzo para que conforme a las declaraciones de las 21 repúblicas americanas, ratifique la decisión de Bolivia para proceder inmediatamente a rómper relaciones con el Eje.

LA RUPTURA URUGUAYA

MONTEVIDEO, 25.— (U. P.) Esta mañana se realizó un prolongado Consejo de Ministros, para deliberar sobre la ruptura de relaciones con el Eje. Posteriormente se expidió un decreto que en su parte dispositiva dice:

"El Presidente de la República en Consejo de Ministros acuerda y decreta:

Art. 1.o A partir de la fecha del presente decreto quedan rotas las relaciones diplomáticas comerciales y financieras entre el Gobierno de la República Oriental del Uruguay, y los del Imperio del Japón, del Reich Alemán y del Reino de Italia, e Imperio de Etiopía.

Art. 2.o Expídanse los pasaportes correspondientes a los representantes diplomáticos de dichos gobiernos y demás personal de sus respectivas Legaciones, debiendo acordarse a los mismos todas las garantías para la seguridad de sus personas y su traslado fuera del país.

Art. 3.o Dirijase orden telegráfica a los funcionarios de la República que ejercen cargos en los países comprendidos en el presente decreto a efecto de que abandonen inmediatamente esos territorios debiendo previamente solicitar las mismas garantías que se acuerdan a los representantes de dichos países, por parte del Gobierno de la República.

Art. 4.o Comuníquese, publíquese etc.".

El decreto, dado en sesión del Consejo de Ministros del 25 de enero de 1942, lo firman el Presidente Baldomir y todos sus Ministros.

DIPLOMATICOS DEL EJE ABANDONAN VENEZUELA

CARACAS, 25.— (U. P.— Con la partida de 36 miembros del personal diplomático y consular alemán, y 18 diplomáticos esta noche, desde La Guayra hacia Nueva York, han quedado completamente rotas las relaciones entre Venezuela y las dos potencias europeas del Eje.

Los referidos funcionarios alemanes e italianos quedarán detenidos en Nueva York, a la espera de la concertación de los arreglos formales para su canje. Los diplomáticos alemanes habían estado confinados a sus casas durante varios días, a la espera de la recepción de seguridades de Alemania de que los venezolanos estaban recibiendo un tratamiento adecuado en ese país.

Los diplomáticos japoneses todavía se encuentran en este país.

RIO DE JANEIRO, 25. — (U. P.— En fuentes dignas del mayor crédito se reveló esta noche a la United Press que todas las naciones americanas que aún mantienen relaciones diplomáticas con el Eje, procederán a su ruptura en las próximas 36 horas, con excepción de Argentina y Chile.

Agregaron que no se tiene información fidedigna sobre los últimos planes de estas dos naciones.

Sin embargo, las noticias que circularon a última hora, de esta noche, en los círculos allegados a la Conferencia decían que Chile posiblemente rompa las relaciones después de terminada la conferencia, el martes, un avez que se conozca la opinión de los dos candidatos a la Presidencia, para la elección, que se realizará el 1.o de febrero próximo.

Brasil está también a un paso de la ruptura con Alemania, Italia y Japón.

La Comisión Política debió terminar hoy su tarea para presentar su informe conjuntamente con el de la Comisión Económica en la sesión plenaria de clausura del martes, pero a causa de ciertas dificultades no pudo hacerlo y será necesario que vuelva a reunirse mañana para terminar la consideración de todos los asuntos pendientes. Esta circunstancia, sin embargo, no será causa de una postergación de la sesión de clausura, la que ha quedado fijada para el martes, día en que se celebrará indefectiblemente.

En los círculos brasileños se habló de la posibilidad de una inminente ruptura de relaciones de Chile con el Eje, y que el Canciller de ese país tuvo una entrevista esta mañana al respecto con el delegado norteamericano señor Welles, en el Hotel Copacabana. La noticia, sin embargo, no pudo ser confirmada ni en los círculos norteamericanos ni en otros allegados a los delegados.

Demás está decir que semejante acción de parte de Chile sería de enorme importancia y, por otra parte, constituiría uno de los hechos más sobresalientes de la Conferencia, pues Chile, aunque contrario a la ruptura diplomática obligatoria abogó tenazmente a favor de la completa libertad de acción, en tanto ésta no afecta la independencia de las otras naciones del hemisferio.

La coincidencia de Chile con otras naciones americanas permitiría acentuar mucho en la formación de un frente hemisférico militante, en desafío a las anunciadas amenazas nazis presentadas a ciertos países que están representados en la Conferencia. Permitirán afianzar la decisión del mundo occidental contra la agresión y contra todo aquello a lo cual se opone.

En una entrevista que concedió a la prensa en su residencia veraniega de Petrópolis, el Presidente Vargas expresó su determinación de romper las relaciones en cuanto sea posible. Prometió que se daría de inmediato los pasos necesarios para la ruptura diplomática, de acuerdo con la resolución de la Conferencia, así como también el propio interés de Brasil. El Canciller Aranha predijo que la ruptura ocurrirá el martes o el miércoles.

El Presidente Vargas manifestó a los periodistas que estaba sumamente satisfecho por la Conferencia y por los resultados obtenidos en ella.

Dijo: "Aumentará la solidaridad hemisférica. La unión panamericana es ahora un hecho y la Conferencia demuestra la unidad moral del continente. Con respecto a las decisiones de la Conferencia el Brasil obrará de inmediato y en su propio interés".

El Canciller Aranha manifestó esta tarde a la United Press que fué excelente la reacción del público ante los resultados de la Conferencia y que "la publicación de la ruptura de relaciones diplomáticas por parte del Brasil seguirá de inmediato a la clausura de la Conferencia o el miércoles a más tardar".

Sin embargo, en los círculos informados se opinó que el Presidente Vargas ya ha firmado el decreto y que lo hizo el 23 del corriente. De acuerdo con la ley se requiere que pasen 10 días para que el decreto entre en vigor, hasta el 2 de febrero.

Inesperadamente llegó a esta el Embajador norteamericano en la Argentina, Mr. Norman Armour, quien a su llegada al aeródromo de Santos Dumont, a las 17.10 fué recibido por el miembro de la Embajada de Buenos Aires, Mr. Sheldom Thomas, y por el Vicecónsul en Río.

Armour declinó revelar el objeto de su visita, pero se tiene entendido que su principal misión es informar al señor Welles sobre la situación y actitud de la Argentina y para cambiar ideas sobre los resultados de la Conferencia. Por otra parte, se sabe que regresará a Buenos Aires el miércoles.

Inmediatamente después de su llegada, según se supo, tuvo una conversación telefónica con Mr. Welles y más tarde lo habría hecho personalmente, pero no se hizo ningún anuncio oficial al respecto.

Mientras tanto, es evidente que las naciones sudamericanas adelantan en la coordinación de la ruptura de las relaciones políticas con las económicas y financieras entre este hemisferio y el Eje.

Originalmente se había dispuesto que esta tarde a las 19.30 horas, la subcomisión especial de la Comisión Política se reuniera para dar una nueva redacción a las cinco proposiciones aprobadas anoche en principio. Más tarde, a las 20.30 debía reunirse la Comisión en pleno para completar su labor.

Esta noche sin embargo, la Comisión en pleno se reunió a las 21.30 durante una hora y no se realizó la reunión de la subcomisión especial.

"América sale unida de esta Conferencia"

Declaraciones del Canciller Rossetti. — "La posición asumida por Chile representa sólo la continuación de la tradición internacional de mi país"

RIO DE JANEIRO, 25.— (U. P.)— En una entrevista exclusiva que concedió a la United Press, el Ministro de Relaciones Exteriores de Chile, señor Rossetti, manifestó:

"En la sesión plenaria celebrada en la tarde del sábado, se aprobó el proyecto propuesto por Chile destinado a la reunión de una conferencia de representantes de los Estados Mayores de las fuerzas armadas del continente.

"Esta conferencia tendrá por objeto considerar en forma inmediata todo lo relacionado con la defensa continental, dándose extraordinaria importancia a lo que en ella se acuerde, habida consideración a lo dilatado de sus costas y a su particular situación en el Océano Pacífico, que es uno de los teatros principales de la actual guerra.

"Le correspondió también a la representación de Chile sostener en la sesión de ayer el criterio de que no debe tratarse en estas reuniones panamericanas proposiciones que extiendan el alcance de los acuerdos a materias ajenas a los problemas del hemisferio.

LA NO EXISTENCIA DE MINORIAS

"Varios proyectos chilenos fueron también aprobados en la sesión de ayer, como el relativo al no reconocimiento en América de la existencia de minorías".

Preguntado el Canciller Rossetti acerca de la opinión de la delegación de Chile sobre el giro que ha tomado la Conferencia, expresó: "Las discusiones que han surgido en torno de los principales problemas sometidos a la Conferencia demuestran su carácter democrático. La posición asumida por Chile representa sólo la continuación de la tradición internacional de mi país, que entiendo que estas asambleas americanas están destinadas a discutir libremente los asuntos para llegar a conclusiones que sean aceptadas por todos.

"Hemos cooperado con fé en este proceso de solidaridad continental. América sale unida de esta Conferencia. Chile cree haber prestado un positivo concurso a la causa de la unidad continental, trabajando para que se llegara a un acuerdo unánime que evitara los votos disidentes".

Cinco transportes nipones fueron hundidos

WASHINGTON, 25. — (U. P.). — El Departamento de Marina anunció que fueron hundidos cinco transportes japoneses.

El comunicado dice que los cinco hundimientos y probablemente un sexto ocurrieron en el estrecho de Macassar. Estos hundimientos se deben agregar a los dos de ayer. Los ataques fueron llevados a cabo sin pérdidas para las fuerza norteamericanas.

Hata el momento se ha hundido un total de 48 buques de guerra y mercantes japoneses.

La Armada ha emitido un comunicado que dice textualmente: "En el Extremo Oriente los cruceros y destructores de la flota asiática de Estados Unidos hundieron cinco transportes enemigos más y probablemente otro más en el estrecho de Macassar, sin pérdidas para nuestras fuerzas atacantes.

"No hay nada que informar de otras zonas".

Almirante Decoux lanzó llamado a franceses libres

VICHY, 25.— (U. P.) En momentos en que las fuerzas japonesas llevan su avance hacia el sur, en dirección a las colonias disidentes francesas de Nueva Caledonia, Nuevas Hébridas y Oceanía, el almirante Decoux, alto comisiando de Vichy para el Pacífico y residente general en Indochina, dió a publicidad una alocusión radiotelefónica dirigida a las poblaciones disidentes, urgiéndolas a alzarse contra los degaullistas y los británicos".

Les ofrece la seguridad de que el mariscal Petain acordará la amnistía a aquellos que se muestren arrepentidos y que se castigará solamente "a los criminales instigadores y agitadores de la revuelta disidente".

FRANCIA Y EL CONFLICTO EN EL PACIFICO

Luego agrega: "Está fuera de toda cuestión que Francia entra en el conflicto del Pacífico, en el cual lo único que le interesa al Gobierno metropolitano es conservar la integridad del Imperio. Sin embargo, está dispuesta a aprovechar la primera oportunidad que se presente para expulsar a los degaullistas. Estad preparados para dar la bienvenida a aquellos que lleguen desde el territorio patrio. La enseña tricolor debe ondear de nuevo en las posesiones francesas del Pacífico".

Desvirtúa el almirante Decoux la acusación británica explotada por los degaullistas de que Francia no cumplió sus deberes hacia los aliados en el mes de junio de 1940.

"El principal argumento degaullista —dice— es que Francia debió haber proseguido la guerra desde el norte de Africa y las posesiones de su Imperio. Ahora bien, tenéis la palabra del mariscal Petain, de que Francia, después de haber luchado en una retirada de contención hacia los Alpes, fué barrida, y mientras nos retirábamos, nuestros aliados británicos se embarcaban precipitadamente en Dunquerke y Nantes, tal como anteriormente habían querido hacerlo en 1918".

ULTIMA HORA

ACUERDO PERUANO - ECUATORIANO SOBRE EL LITIGIO FRONTERIZO

RIO DE JANEIRO, 25.— (U. P.)— Perú y Ecuador llegaron a un acuerdo esta noche sobre la solución del conflicto fronterizo que mantiene en tensión a ambos pueblos a lo largo de un siglo. Esa información se logró en fuentes de la mayor responsabilidad.

Se expresa que el entendimiento fué logrado en una conferencia de dos horas llevada a cabo por el Canciller Aranha, en su despacho particular del Palacio de Itamaraty, con asistencia de los señores Sumner Weller, Rossetti, Solf y Muro y Tobar Donoso.

El delegado argentino, doctor Ruiz Guiñazú, quien es el cuarto mediador en el conflicto, no hizo acto de presencia.

El acuerdo establece lo siguiente:

Primero.— Perú retirará sus fuerzas de la Provincia de Oro.

Segundo.— Se creará una zona neutral desmilitarizada entre dos líneas: la del norte se trazará de acuerdo con las reclamaciones peruanas y la del sur, conforme con la demanda ecuatoriana.

Tercero.— En una fecha próxima se realizará en Buenos Aires una Conferencia de Representantes de Estados Unidos, Argentina, Brasil, Chile, Perú y Ecuador, para convenir el acuerdo definitivo.

Cuarto.— El conflicto será sometido al arbitraje, si la Conferencia de Buenos Aires no logra resolver definitivamente la cuestión.

Los resultados de la reunión se mantienen ostensiblemente en reserva hasta que los Gobiernos del Ecuador y Perú sean informados sobre lo resuelto, por lo que el doctor Aranha se negó a hacer declaraciones, limitándose a decir: "Todavía estamos trabajando". Sin embargo, el hecho de que en la cena de esta noche en el Palacio de Itamaraty, Welles, Rossetti, Aranha, Tobar Donoso y Solf Muro se hayan sentado a la misma mesa, se considera como la celebración del éxito logrado.

Ese feliz resultado constituye uno de los más significativos éxitos de la Conferencia, aunque no se atribuya directamente a la reunión, pues evidentemente, el conflicto fué estudiado paralelamente con los diversos problemas planteados.

Se recuerda que al comenzar las deliberaciones, el delegado ecuatoriano se negó a intervenir en ellas, a menos que la cuestión fronteriza con el Perú fuera incluída en la agenda, pero se logró un compromiso para que el doctor Tobar Donoso asistiera a la reunión lo que permitió la votación por unanimidad, mientras que el conflicto ecuatoriano - peruano era tratado por los Cancilleres de los países mediadores presentes en Río de Janeiro.

En la reunión de hoy, que es una de las numerosas realizadas desde la llegada de los delegados, el 13 de enero, Solf y Muro abandonó la sala de deliberaciones y regresó poco después. Esta noche se creía que el delegado peruano pidió la conformidad de su Gobierno para rubricar los términos del acuerdo, pero se ignora si hasta ahora el convenio es puramente verbal o por escrito.

Es probable que el anuncio del convenio se haga en la sesión de clausura, aunque nada se sabe aún sobre el particular.

"Singapur será un nuevo Verdún"

CHUNGKING, 25.— (U. P.) El general Liu Wei-chang, subjefe del Consejo de Operaciones y conocido estratega, en un artículo especial que publica en el diario "Sao Tang Jih Pao" expresa que "Singapur será un segundo Verdún". Agrega que la referida base fué designada para una larga defensa y que, por lo tanto, su suerte no puede juzgarse actualmente a base de los quebrantos británicos en Malaca.

"Singapur", continúa, "es inexpugnable y constituye el punto decisivo de la actual guerra en el Lejano Oriente. Su poderío hará que termine allí la serie de victorias iniciales logradas por los nipones".

Todos Suizos ganratizados

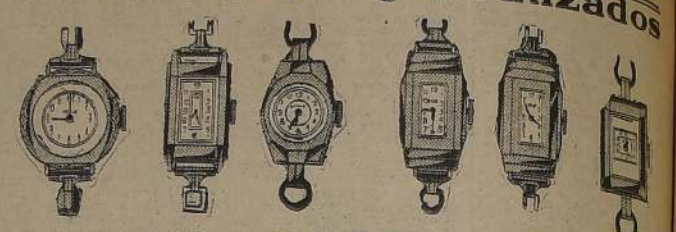

ISLA	CAMON	"ULTIMA"	RELOJ	"RIVO"	"RIVO"
Reloj pulsera de Sra., Ancla, con rubíes, enchapado oro de 18 Ktes., con extensible	Reloj pulsera de Sra., acero cromado, 10 años de garantía	Reloj pulsera de Sra., con extensible, cromado, varias formas, 10 años de garantía	pulsera "ancla, 15 rubíes", acero inoxidable, 10 años de garantía	Reloj pulsera Sra., máquina, ancla 15 rubíes, pulsera metálica, 10 años garantía	Máquina, muy fina, moderna, ancla, 15 rubíes, Sra., sin cura de garantía, garantido 10 años
$ 230.00	$ 250.00	$ 265.00	$ 395.00	$ 495.00	$ 595.00

ENVIAMOS CONTRA REEMBOLSO

IMPORTADORA DE RELOJES

Huérfanos 1087 - casi esquina Bandera

AMENAZA INMEDIATA PARA AUSTRALIA

En Tokio se informa que "sin duda" los transportes aéreos nipones actúan ya en sus aguas. — Se anunció la ocupación de la ciudad de Mersing, en Malaca

THAILAND DECLARO LA GUERRA A EE. UU. Y G. BRETAÑA

TOKIO (Vía Vichy), 25. — (U. P.). — La rápida ocupación de las posesiones holandesas y australianas en las Indias Orientales importa una amenaza inmediata para Australia, según se informó hoy en fuente autorizada, en la que se agregó que "sin duda" los transportes aéreos japoneses operan ya en aguas adyacentes a las costas australianas.

Se informa también sobre nuevos éxitos de las armas japonesas en los frentes terrestres y entre las islas. Señálase así la ocupación de la importante ciudad de Mersing, último puerto de la costa oriental de la península de Málaca hacia el norte de Singapur.

DECLARACION DE GUERRA DE THAILANDIA

Simultáneamente se registró un vuelco en la actitud de Thailandia que ha pasado ahora a militar en el campo activo del conflicto al declarar la guerra a Estados Unidos y a Gran Bretaña. Un despacho recibido hoy de Bangkok anuncia oficialmente que el ejército thailandés inició esta tarde el avance ofensivo sobre el territorio de Birmania.

Se informa que los contingentes avanzados se encuentran a 56 kilómetros de Rangun y que tienen semiasediada a Moulmein.

Se presume, sin embargo, que si la denominada ruta de Birmania queda cortada en su parte sur — y a esa finalidad tienden las operaciones contra Rangun y Moulmein — los japoneses lanzarán "la ofensiva final" para aplastar a China aislada de todo abastecimiento.

INDICIOS DE ATAQUE CONTRA AUSTRALIA

Hay indicios de que ya se iniciaron las operaciones contra el territorio septentrional de Australia. Una información de la agencia oficial Domei, recibida hoy en esta capital, dice que "continúan las operaciones navales japonesas contra la parte oriental de Nueva Guinea, contra el norte de Australia y en dirección a Nueva Zelandia". Los últimos despachos indican que los japoneses fiscalizan ya el estrecho de Torres, lo que significaría que Port Darwin, la ciudad más importante de la costa septentrional de Australia, se encuentra ya al alcance de los portaaviones.

SORPRESA EN TOKIO

Sorprendió a la opinión de esta capital la referencia a Nueva Zelandia, pues hasta ahora no había sugerido que la gran estrategia japonesa tuviera alcances tan amplios. A ese respecto se recuerda que las informaciones extranjeras decían que hace un par de días los japoneses habían efectuado desembarcos en las islas Salomón, pero esas versiones no tuvieron confirmación posterior aquí. La ocupación de esas islas, si se lograra completar con éxito, llevaría a los japoneses hasta una distancia de salto del grupo de las Nuevas Hébridas y Nueva Caledonia que a su vez ofrecen el acceso más cercano a Nueva Zelandia.

El Cuartel General Imperial anunció hoy el primer éxito importante en la ofensiva contra las islas bajo mandato australiano al informar sobre la toma de Rabaul y, en acción posterior, la ocupación del aeródromo situado hacia la parte sudoeste de la ciudad.

LA ACCION AEREA

En las Indias Holandesas se efectuaron nuevas incursiones aéreas sobre los aeródromos, puertos y otros objetivos, pero no se dispone de confirmación inmediata en los medios locales de las informaciones circuladas en el exterior sobre grandes desembarcos de tropas japonesas en Balikpapan o en Kendari.

La agencia Domei informa que los aviones japoneses atacaron el aeródromo holandés de Palembank en Sumatra. Agrega que los cazas salieron en persecución de los bombarderos japoneses cuando emprendieron el regreso a su base hacia el noroeste de Singapur y que tres aparatos holandeses fueron derribados siendo posible que otros dos corrieran la misma suerte.

En territorio holandés los japoneses desembarcados en la isla de Tarakan completaron las operaciones de limpieza del enemigo y ocuparon cierto número de pozos petrolíferos. En Borneo las fuerzas niponas que habían ocupado a Kuoching atacaron a las tropas angloholandesas sobre la frontera y se apoderaron de la ciudad de Pisang.

EN MALACA Y LUZON

De los otros dos frentes inmediatamente más vitales, el de Malaca y el de Luzón, no hay hasta hoy novedades salvo la confirmación de los informes de Mersing en Johore y nuevas menciones a ventajas obtenidas en Luzón. En lo demás todos los despachos se concretan a dar cuenta de los envíos de refuerzos y de los preparativos para la prima "gran acometida".

Un informe del cuartel general imperial dice que en las Filipinas los japoneses cruzaron el río Matteo y se apoderaron de Abuyog, obligando a nuevos repliegues del enemigo mientras otras unidades perforaban las fuertes posiciones del enemigo en el área de Kinaban.

También se anunció hoy que entre los días 15 y 21 del corriente los japoneses derribaron 55 aviones británicos en el sector de Singapur y destruyeron 53 más en el terreno. En Birmania y en la región sudoeste de China fueron abatidas 37 máquinas enemigas y destruídas en tierra otras 17.

Se anunció por último que en Birmania los japoneses han realizado considerables progresos y parece tener asegurada la posesión de toda la parte meridional del país a una amplitud que llega hasta el Moulmein por el sur.

ALIADOS SE MANTIENEN FIRMES...

(DE LA PAGINA 6)

llegado a la parte meridional de la península, de modo que puede decirse que ha comenzado realmente el ataque a la misma Singapur. Desde ahora se disputará cada palmo de terreno al enemigo pues la línea imperial ahora no es una "línea de Maláca", sino las defensas exteriores de la gran base naval, cuya posesión es absolutamente necesaria para la estrategia aliada.

El comunicado dado hoy en Singapur dice poco que no haya sido anticipado desde el viernes, cuando el cuerpo de prensa tuvo que efectuar una rápida retirada. Se reveló que dicho cuerpo, sin darse cuenta del peligro se acercó demasiado a las posiciones niponas, por lo que tuvo que retirarse. La mención oficial de que continúa la lucha en la zona de Batum Pahat indica que el frente aliado reforzado obedece al propósito de consolidar ese sector vital.

ARRECIA LA OFENSIVA CONTRA LAS ISLAS

BATAVIA, 25. (U. P.) — Las fuerzas japonesas, que redoblaron sus operaciones sobre los territorios insulares de los aliados en el extremo oriente, y de sus castigados convoyes desembarcaron tropas en Kendari, sobre la parte sudeste de las Célebes y en Balik Papan, en la costa oriental de Borneo, consolidaron su posición en Nueva Bretaña y Nueva Irlanda, en el Archipiélago de Bismark, y evidentemente ocuparon a la capital de la parte australiana de la Nueva Guinea.

Si es verdad que ampliaron el alcance de sus esfuerzos por lleg... el dominio de los mares del sur, su acometida contra Birmania ha decrecido evidentemente en un tanto. Tanto ne los frentes terrestres como en los marítimos, las unidades aéreas aliadas han infligido a los nipones un fuerte castigo.

El Ministro de Aviación de Australia, Arthur Drake Ford, dice en un comunicado:

"Anoche nuestra aviación atacó a las unidades navales enemigas en Rabaul. Fueron arrojadas bombas y se observaron varios impactos en la zona del blanco".

AVIONES ENEMIGOS DERRIBADOS

Desde Rangún se anunció que durante la incursión llevada ayer sobre aquella ciudad fueron derribados diez aviones enemigos sin pérdidas para los aliados, mientras que los pilotos imperiales cumplían provechosa incursiones sobre Bangkok, provocando amplios daños. Por su parte, los aviadores chinos atacaban en forma intensa a Hanoi y el aeródromo adyacente de Jarem.

Los combativos pilotos holandeses volvieron a cernirse sobre las unidades navales y convoyes nipones en Balik Papan, que ya habían atacado despiadadamente, y registraron 4 impactos directos en dos cruceros y en un transporte. En el transcurso de las últimas 48 horas las fuerzas navales y aéreas de los aliados operaron sin merced contra los convoyes japoneses en el estrecho de Macassar. Esa serie de ataques con sus tremendos resultados señalan las pérdidas más elevadas que se han infligido al enemigo, en una sola operación desde que comenzó la guerra. Sin embargo, ello no ha sido suficiente para impedirles que destacaran fuertes contingentes de desembarco en Balik Papan y Kendari.

EFICAZ RESISTENCIA HOLANDESA

Las tropas holandesas combaten según se informa intensa y eficazmente contra las enemigas desembarcadas en la parte meridional de las islas Célebes y en la oriental de Borneo, a fin de impedirles que consoliden sus posiciones para establecer su fiscalización sobre el estrecho de Macassar y sentar así bases para ataques subsiguientes contra los dos bastiones holandeses de Surabaya en Java y Amboina, en la isla del mismo nombre.

El comunicado de hoy menciona ataques aéreos intensos contra Amboina, con resultados insignificantes y otras incursiones aéreas sobre toda la zona de la parte oeste holandesa de Nueva Guinea, lo que indica, por coincidir con los desembarcos efectuados en la mitad oriental de la isla, o sea la parte australiana, que los japoneses están a punto de proceder a desembarcos en aquella porción holandesa. De hecho todas las informaciones se refieren a bombardeos de ciudades costaneras, lo que indica que los desembarcos quizá sean inminentes.

DESEMBARCO EN KENDARI

El extenso comunicado de hoy señala que la actividad de los japoneses en todos los teatros de la acción, se ha extendido y que los asaltos del enemigo se aproximan a su punto culminante. El parte oficial dice: "Las tropas japonesas desembarcaron en Kendari, en la parte sur de las Célebes y en Balik Papan. Nuestras fuerzas ofrecen una intensa resistencia, pero no se disponen de otros detalles. Durante los últimos días el enemigo se mostró especialmente activo en varios lugares de nuestras posiciones más alejadas".

"Ayer por la mañana, fueron bombardeadas entre otros puntos Ambón y sus inmediaciones, aunque con escasos resultados para el enemigo. Además, se registraron bombardeos y ametrallamientos en puntos de la parte oriental del archipiélago de las Indias Orientales Holandesas, en Sorong, Namles y Manokwari (Doren), todos ellos en Nueva Guinea".

"Aún cuando el enemigo llevó sus ataques en picada, fué escaso el daño material causado pero los aviones de bombardeo provocaron la muerte de mujeres y niños. Una mujer fué muerta y otra gravemente herida; un niño perdió la vida y otros 2 resultaron ligeramente heridos. En Halón, Amboina, resultaron heridas 11 personas.

EL ATAQUE A LAS NAVES JAPONESAS

"Cómo se informó en un anuncio especial, los aviones de bombardeo de las Indias Orientales Holandesas atacaron ayer a los buques japoneses en aguas afuera de Balik Papan. Se registró un impacto y otros proyectiles cayeron cercanos en un buque de pasajeros de gran desplazamiento que zozobró. Otra nave grande de transporte recibió el impacto de una bomba pesada en una de sus bandas, mientras que otras tres bombas caían muy cerca del mismo buque. Además, fué alcanzado un contratorpedero. No hubo pérdidas de nuestra parte".

"Puede mencionarse también que nuestras máquinas de persecución bombardearon a tres unidades ligeras enemigas. Los 3 buques que fueron alcanzados en el primer bombardeo a que hacía mención el comunicado del 24 de enero, quedaron ardiendo".

"Un aeródromo de las provincias exteriores fué atacado por aviones de bombardeo en picada y por los cazas enemigos. Nuestras ametralladoras antiaéreas derribaron a dos atacantes y la artillería antiaérea abatió probablemente a un caza averiando seriamente a otros dos. Independientemente de esto, nuestros cazas derribaron a 2 aviones enemigos".

"En el transcurso de la última semana gran número de aviones de bombardeo japoneses atacaron a Palembang, siendo enfrentados por nuestros aviones, los que se presume derribaron a uno de ellos y averiaron a otros varios".

"El arma aérea de la Real Armada Holandesa, bombardeó nuevamente el establecimiento militar de Kuching".

NUEVOS DESEMBARCOS EN LAS ISLAS SALOMON

Un poco más hacia el este de las islas, bajo el mandato australiano y en las de Salomón, los japoneses intensificaron la presión y efectuaron desembarcos. La nueva capital de la Nueva Guinea había sido evacuada después de los violentos bombardeos a que la sometieron los nipones el 22 del corriente, y se deduce que fué ocupada por el enemigo".

El Primer Ministro interino de Australia, Forde, anunció que las fuerzas terrestres y aéreas de su país habían venido combatiendo con los japoneses en Nueva Guinea, desde el viernes pero se ignora el estado de la lucha, así como los lugares donde se registraron los desembarcos enemigos.

EN EL ARCHIPIELAGO DE BISMARCK

Igualmente obscura era hoy la situación en otras islas del archipiélago de Bismarck. Parece ser que las fuerzas regulares australianas mantenían una línea a través del estrecho cuello de la isla Nueva Bretaña, justamente al sur de Rabaul, y una de las informaciones dice que esas fuerzas y los invasores nipones combatían ferozmente en las alturas que se alzan sobre la parte exterior inmediata de la ciudad.

En cuanto a la Nueva Irlanda, donde los japoneses habían desembarcado fuerzas en Kavien, dice Forde que el enemigo destruyó todos los edificios que no habían sido demolidos previamente. Al parecer, los nipones ocupan ahora la mayor parte de esa isla, así como Bougainville, hacia el sudeste, donde se habían desembarcado con anterioridad en Kieta, su capital.

Respuesta de Mr. Churchill al Premier australiano

LONDRES, 25. — (U. P.). — El Primer ministro Winston Churchill telegrafió a su colega australiano John Curtin, diciéndole entre otras cosas: "Estoy considerando a fondo el pedido de Australia".

Se refiere el primer ministro al pedido hecho el gobierno australiano a Gran Bretaña como a Estado Unidos, un amplio y decidido apoyo militar.

PORTUGAL

BUQUE INGLES AVERIADO LLEGO A HORTA

LISBOA, 25.— (U. P.) El Ministerio de Marina dió a conocer el siguiente anuncio:

"Un buque británico entró en el puerto de Horta, considerablemente averiado. Se presume que fué torpedeado. Desembarcaron 20 tripulantes, entre muertos y heridos".

SUIZA

SUIZOS RECHAZARON MODIFICACION DE LA CONSTITUCION

ZURICH, 25.— (U. P.) En un plebiscito nacional fué rechazada la propuesta socialista para que fuese modificada la constitución, en el sentido de que sea popular la elección del Consejo Federal, y se aumente el número de miembros de este organismo de siete a nueve.

ESPAÑA

RECONSTRUCCION DE LA CASA DE VELAZQUEZ

MADRID, 25.— (U. P.) Por disposición del mariscal Petain será inmediatamente reconstruída la Casa de Velázquez, hospital francés situado en la Moncloa, cerca de la ciudad universitaria, que fué destruída durante la guerra civil.

La Casa Velázquez fué fundada en 1922, pero fué inaugurada oficialmente sólo en 1928.

CAJA DE CREDITO POPULAR

INCENDIO DEL ANEXO QUINTA NORMAL

Se pone en conocimiento del público que con motivo del incendio del Anexo Quinta Normal, todos los empeñantes serán indemnizados a la brevedad posible.

Oportunamente se avisará por la prensa y por radio el día y el lugar en que se comenzará el pago de las indemnizaciones a los empeñantes que tenían prendas en dicho Anexo.

La Dirección de la Caja ruega al público conservar cuidadosamente las pólizas de empeño con el fin de evitar dificultades en el pago de las indemnizaciones.

LA DIRECCION GENERAL

Basta de cuentos alemanes...

LOS PRECIOS SUBEN SIGUIENDO LEYES UNIVERSALES Y PERMANENTES

EN EPOCA DE O'HIGGINS UN CABALLO COSTABA UN PESO!

Por ejemplo

PAN

1920	1930	1940
ALESSANDRI	IBAÑEZ	AGUIRRE C.
$ 0.45	$ 0.92	$ 1.80

DE 1920 A 1930 EL AUMENTO FUE DE 104 %

Y DE 1930 A 1940 DE 95 %

MAS EJEMPLOS:

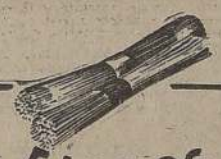

FIDEOS

1920	1930	1940
$ 0.60	$ 1.26	$ 2.46

DE 1920 A 1930 EL AUMENTO FUE DE 110 %

Y DE 1930 A 1940 DE 94 %

MANTECA

1920	1930	1940
$ 2.10	$ 4.33	$ 8.-

DE 1920 A 1930 EL AUMENTO FUE DE 106 %

Y DE 1930 A 1940 DE 84 %

LEÑA

1920	1930	1940
$ 7.25	$ 12.87	$ 20.-

DE 1920 A 1930 EL AUMENTO FUE DE 77 %

Y DE 1930 A 1940 DE 55 %

UNA VERDAD

CON IBAÑEZ, DEL 20 AL 30, HUBO MAS AUMENTO QUE CON AGUIRRE CERDA DEL 30 AL 40

POR ESO

Desconfíe de quienes dicen que en su tiempo las cosas eran más baratas. Desconfíe de quienes engañan ofreciendo detener los precios para rebajar los sueldos y salarios.

EL REMEDIO

Aumentar la producción. Procurar mayores entradas al país para que, naturalmente, se alcen los salarios y los sueldos. Evitar la especulación y controlar los precios.

VOTE POR UN ESTADISTA: RIOS

ARDIENTES CONTRAMANIFESTACIONES PROVOCO LLEGADA DEL DICTADOR IBAÑEZ A CONCEPCION

Carabineros apalearon a simpatizantes de Ríos por vivar a su candidato y atropellaron a autoridades comunales y altos dirigentes políticos. — El senador Moller, testigo ocular de los hechos, se trasladó a Santiago con fotografías para exhibirlas como testimonio al Ministro del Interior

IBAÑISTAS DE CONCEPCION FUERON A PROCLAMAR A IBAÑEZ EN TALCAHUANO

CONCEPCION, 25.— Pasadas las once horas llegó el candidato fascista Ibáñez, acompañado de su comitiva empezando de inmediato a su arribo a la Estación ruidosas contramanifestaciones tomando éstas grandiosas proporciones al pasar frente al Club Radical, donde había un gentío apostado en las aceras que prorrumpía en gritos contra Ibáñez, acompañados por ensordecedoras silbatinas. En el kiosko de la Plaza, sitio de la proclamación, hablaron don Héctor Tapia, por el Partido Conservador; Romualdo Silva Cortés, Enrique Burgos Varas y Héctor Varas, traidores a sus partidos; González von Marées, que fué estruendosamente pifiado al hablar de democracia. Ibáñez leyó un discurso-programa. Todos los discursos estaban atiborrados de lugares comunes y anunciando vengan zas y amenazas. Mientras tanto, se producían en distintos ángulos de la Plaza, vigorosas contramanifestaciones que eran atacadas y disueltas por fuerzas de carabineros sin placa. Ciudadanos gritaban contra Ibáñez e inmediatamente eran tomados presos siendo conducidos a los cuarteles. Dirigentes políticos y autoridades comunales y pueblo en general fueron atropellados a caballazos y bastonazos por carabineros azuzados por oficiales. El teniente Moisés Sudy fué apodado masacrador, por haber ordenado carga contra el pueblo indefenso. Senador Moller protestó en compañía de dirigentes por los luctuosos sucesos que se produjeron, ante el Intendente González Medina, a quien se sindica como responsable directo por haber permitido proclamación pública de Ibáñez, funesto personaje, repudiado siempre por el pueblo de Concepción.— (Corresponsal).

CONCEPCION, 25.— Con grandes contra manifestaciones, el pueblo manifestó su repudio al dictador Ibáñez. Los carabineros actuaron descaradamente a favor de Ibáñez, en la Plaza y en calles adyacentes, cargando contra el pueblo y no respetando ni siquiera a las autoridades pues también atropellaron al Alcalde Luis Luco, Oficiales Reyes y Landereche, fueron los más contumaces para lanzar fuerzas contra el elemento antifascista que vivaba a Ríos.

CONCEPCION, 25.— Enorme indignación ha causado el vejamen causado hoy por los carabineros contra el pueblo que expresaba su protesta por la llegada de Ibáñez. Capitanes Lagos y Ramírez, y teniente Moisés Sudy ordenaron cargar contra partidarios de Ríos, cayendo algunos heridos a bastonazos. También fueron atropellados los regidores Aguilar y Vaillant, el presidente de la Junta Provincial don Rafael Ogalde, y el delegado de la Corporación don Luis Herrera. Testigo presencial de los bochornosos incidentes provocados por carabineros, fué el senador don Alberto Moller.

CONCEPCION, 25. — Firmado por ex dirigentes de la Federación de Estudiantes de Concepción se lanzó el siguiente manifiesto ante la llegada de Ibáñez: "Los presidentes de la Federación de Estudiantes de los últimos diez años hemos querido hacer oir nuestra voz conjunta para expresar a estudiantes y a la juventud de nuestra patria la unánime opinión antifascista que ha animado uniformemente al estudiantado y lo ha hecho caracterizarse como la voz avanzada en renovación social del mundo. Con autoridad brindamos hechos de haber sido conductores de esta Juventud y realizadores de sus ideales, desde la más alta organización estudiantil expresamos en este día a Ibáñez que los estudiantes de 1931, heroicos muchachos del 26 de julio no quieren que para su patria se repitan los negros días que hizo vivir a la República sumiendola en la más vergonzosa época que ha conocido nuestra historia. Con la misma fe y el mismo entusiasmo salieron a luchar a la calle las masas estudiantiles en todas aquellas oportunidades y si la necesidad lo requiere saldremos de nuevo para defender la libertad, la cultura y la democracia, cuya negación absoluta la representa la candidatura de Ibáñez. El látigo nunca fué el mejor sistema de Gobierno ni jamás bajo su imperio se ha podido desarrollar alguna cultura. Por eso estamos contra Ibáñez y llamamos a la juventud estudiantil para que se pliegue a la lucha que se establece contra la dictadura en defensa de la libertad. — (Corresponsal).

CONCEPCION, 25. — Caracterizados vecinos de esta ciudad opinan que desde los tiempos de la caída de la tiranía ibañista no se había visto una acción tan violenta desplegada por los carabineros contra el pueblo. Agregan que es altamente sugestivo el hecho que los carabineros andaban sin placa a pesar de estar de servicio para resguardar el orden.

La proclamación en Talcahuano estaba anunciada para las 17 horas, pero sólo alrededor de las 19 horas llegó Ibáñez acompañado de numerosos camiones y automóviles llenos de partidarios para dar impresión de popularidad. El número de ibañistas que se había reunido en la enorme el número de partidarios de de Ríos estacionados en las calles adyacentes haciendo manifestaciones a favor de su candidato. El senador Moller lleva fotografías de incidencias de Concepción para presentarlas al Ministro del Interior mañana. — (Corresponsal).

Se protestará por el uso indebido de títulos militares

Especialmente en la propaganda política EN EL SENADO

con todos los medios que puedan ser eficaces.'

Coronel Luis A. Vásquez O. de A.,

Jefe de las Brigadas de Propaganda.

Facsimil de la firma puesta al pié de la baladronada que aparece ayer en "El Diario Ilustrado"

Hemos sido informados de que en la sesión que mañana, celebrará el Senado, se harán observaciones sobre el abuso que están cometiendo algunos oficiales retirados de instituciones armadas de los títulos que tenían cuando se hallaban en actividad para realizar campaña política. El caso más reciente es el del ex coronel don Luis Vásquez O. de A., que ayer aparece firmando en "El Diario Ilustrado" una amenaza en los elementos populares que hacen propagandan a la candidatura de don Juan Antonio Ríos.

Se nos dice que este procedimiento incorrecto tiene por objeto hacer creer a la gente incauta que el Ejército y demás instituciones armadas están favoreciendo a determinada candidatura presidencial, con lo que se infiere una ofensa gratuita a las Fuerzas Armadas de la República

NOSOTROS COMBATIMOS A IBAÑEZ PORQUE AMENAZA DESTRUIRNOS Y DESPEDAZAR A LAS DEMAS INSTITUCIONES POPULARES

"Puede el señor Ríos contar con el desinteresado apoyo de la clase obrera de Chile, que no lo da por prebenda de ningún orden"

DISCURSO DEL SECRETARIO GENERAL DE LA CTCH

CAMARADAS AMIGOS:

Es este un minuto solemne, porque hablamos en un acto prestigiado por los hombres más responsables en la conducción de los destinos políticos de nuestro pueblo; porque el instante nacional está cargado de tragedia, y porque el mundo entero asiste a un drama de proporciones gigantescas: la guerra actual.

Deseo, por eso, que las palabras que ahora pronuncie tengan todo el valor expresivo que yo sea capaz de imprimirles.

Hablo en este acto en nombre de los trescientos mil trabajadores organizados en los 2 mil Sindicatos que constituyen nuestra Confederación de Trabajadores de Chile. Y tanto por la alta tribuna desde donde hablo, como por la representación que ostento con orgullo de luchador social, quiero que mis palabras sean las más precisas, y las más claras y que las ideas por ellas expresadas correspondan al pensamiento colectivo del importante grupo humano, en cuyo nombre las formulo.

CHILE, PAIS DE LOS SINDICATOS

No sin razón, Chile es considerado el país de los Sindicatos. Es porque el desarrollo del movimiento obrero ha sido tan extraordinario entre nosotros, que no puede compararse con el de ningún otro país del continente.

Yo lo digo aquí sin jactancia, pero con satisfacción y con alegría puedo sostener que nuestros Sindicatos han conseguido, en los últimos 3 años, mejorar los salarios de la clase obrera, en más de mil millones de pesos, que representan un aumento de alrededor del 60 o|o sobre los salarios existentes al terminar el año de 1938. Esto representa el esfuerzo continuado y perseverante de más de un millar de dirigentes sindicales y la movilización organizada de cientos de miles de proletarios, más, ésto ha sido posible alcanzarlo en el libre ejercicio del régimen democrático que disfrutamos a partir del triunfo de Octubre de 1938.

Nuestros Sindicatos son organismos de clase y la Confederación en que se hallan organizados y que tengo el honor de presidir, forma el más poderoso frente de defensa y mejoramiento en las condiciones de existencia y de trabajo de la clase obrera chilena. Por eso, es querida nuestra CTCH, querida y respetada por los trabajadores de nuestra tierra, ella es una trinchera ante el abuso patronal y un instrumento de superación social y económica de sus miembros, por eso tiene también enemigos irreconciliables y poderosos, son esos patrones sin espíritu de equidad ni de justicia, que jamás piensan en la protección de la maquinaria humana que es el trabajador y que sólo cuidan las buenas utilidades y los grandes dividendos, son esos espíritus retrógrados que miran en todo orden de progreso un peligro y una amenaza y son los fascistas que todos los tonos y variedades que, fieles a sus principios regresivos, miran en la clase trabajadora organizada a su principal enemigo; yo he señalado con estas palabras la razón de mi presencia en esta tribuna.

POR QUE APOYAMOS LA DEMOCRACIA

La clase obrera sólo puede crecer en su conciencia colectiva en un clima de libertad ciudadana. Las organizaciones del proletariado sólo pueden tener existencia autónoma y superarse en una democracia. El fascismo suprime siempre las entidades de la clase obrera y la somete a un régimen de violencia policial.

De ahí compañeros y amigos, por qué con la plena conciencia que tenemos de los peligros que amenazan la libertad y la existencia de la democracia en nuestro país, resolvimos como organización, ayudar a las fuerzas políticas democráticas en lucha contra el fascismo, a defenderse de éste y a triunfar definitivamente sobre él.

La CTCH no es un partido político, deseo que ésto lo entiendan bien todos cuantos me escuchan esta mañana, la CTCH es una Institución social y económica de defensa de la clase obrera, en ella se agrupan los trabajadores de todas las tendencias políticas y religiosas, y millares de explotados que no profesan religión ni pertenecen a partidos políticos determinados. Los trabajadores no pueden ser indiferentes en la lucha entre el progreso y la barbarie, entre el bien y el mal, entre la justicia y la iniquidad social, entre la libertad y la opresión; entre el fascismo y la democracia, los trabajadores organizados o nó, son enemigos de la tiranía y de la regresión totalitaria.

Quiere decir lo anterior, que cuando se trata de defender los intereses generales del país de su porvenir como nación libre y democrática, tenemos que observar colectiva e individualmente una conducta política. Ya en 1938 jugamos el porvenir de la organización, apoyando las fuerzas del Frente Popular para derrotar las fuerzas retardarias y triunfamos. Entonces actuamos en defensa propia.

Ahora nuestra consideración es igual, aunque el peligro contra la existencia misma de los Sindicatos es mucho mayor. La amenaza del fascismo no es una ilusión en Chile, es real, es evidente. El general señor Ibáñez lo representa de una manera categórica y fiel. Su candidatura Presidencial se halla sustentada en lo más represivo y violento de la reacción, y en los sectores y grupos desembosadamente fascistas existententes en el país, es una candidatura la suya francamente totalitaria, nazi fascista cien por cien, su triunfo implicaría la destrucción de todas las conquistas sociales y económicas alcanzadas por el pueblo y los trabajadores en los últimos tres años. La entronización de un régimen policial, arbitrario y violento, presidiendo las principales actividades del país, la cárcel y el destierro, y el campo de concentración, y la muerte para los mejores y valiosos espíritus progresistas que actualmente tenemos.

Como tal hecho es un peligro para la clase obrera y el pueblo, la C.T.Ch. decidió ayudar a los políticos democráticos a evitarlo; era su deber. Esto explica, compañeros y amigos, que nuestros Sindicatos a todo el largo del país estén trabajando por cumplir la consigna de llevar a la Presidencia de Chile en reemplazo del que fuera el amigo de los trabajadores de nuestra patria, don Pedro Aguirre Cerda, al ciudadado Juan Antonio Ríos. Y hacemos esto, porque queremos cerrar en Chile el paso al fascismo encarnado en la candidatura del ex dictador Ibáñez. Eso es todo.

La C.T. Ch. pare vivir con cada uno de sus Sindicatos necesita la democracia. Tiene el deber de defenderla, porque así defendemos los intereses generales y permanentes en nuestro pueblo. La C.T.Ch. no es un partido, pero sus trescientos mil afiliados son chilenos y se preocupan por los intereses y la suerte de la patria entera. Como queremos a Chile libre y soberano siendo un poderoso eslabón de la cadena democrática del Continente y del mundo para destruir al fascismo, cumplimos con el deber de poner todas nuestras fuerzas al servicio de la libertad y el progreso, y como en este momento la democracia, la justicia social y la libertad están encarnadas en Chile en la persona de don Juan Antonio Ríos abanderado de las fuerzas progresistas, este ciudadano es nuestro abanderado y su triunfo es nuestro triunfo.

Hemos sido únicamente consecuentes los dirigentes y los militantes todos de la C.T.Ch. con servamos nuestra independencia sindical, libre de toda tutela política para realizar la función social económica y cultural que específicamente nos corresponde, pero hacemos hoy un paréntisis en nuestra actividad cotidiana para luchar por el triunfo de la democracia, para conservarla y mejorarla. Ya el 2 de febrero estaremos exclusivamente en la tarea específica de servir a cada uno de nuestros miembros en su esfuerzo por mejorar sus condiciones de existencia y de trabajo.

NADA EXIGIMOS

El apoyo que damos no tiene condición. Apoyamos a un distinguido miembro de un partido tradicionalmente democrático por que con ello garantizamos la continuidad del proceso constitucional y legal de Chile, en el cual puede vivir normalmente nuestra organización.

Combatimos al general Ibáñez, no porque le tengamos inquina personal, que bien se la merece, sino porque amenaza destruirnos y despedazar las demás instituciones populares; y, además, porque representa el Eje totalitario que hace peligrar al mundo entero; y, además, porque como gobernante hace diez años sólo oprimió a la clase obrera y rebajó la dignidad ciudadana en Chile.

El hombre sólo puede desenvolverse íntegramente en un ambiente de libertad. La opresión y la tiranía rebajan al hombre y lo transforma en esclavo. No queremos tiranía en Chile. Deseamos conservar la libertad para crecer en ella, mejorando nuestros organizaciones políticas y sociales. Por eso estamos contra el señor Ibáñez, y apoyamos al señor Ríos.

CARACTER DE NUESTRO APOYO

Puede el señor Ríos contar con el desinteresado apoyo de la clase obrera de Chile que no da por prebenda de ningún orden, ni por propósitos mezquinos alguno. Que lo da por conciencia ciudadana y por deber.

Y lo da, no para perpetuar errores o estimular la irresponsabilidad, sino para que los obreros se superen y la conciencia de responsabilidad, normen y oriente la conducta de mandatario y gobernados.

La clase obrera de Chile vive aun muy mal. Necesita elevar su standard de vida. Su vivienda, su alimentación, su vestuario, sus posibilidades culturales. Necesita mejorar sus Leyes del Trabajo, de Previsión Social, para que la justicia pueda ser realidad nuestra tierra, el pueblo no sólo necesite que se rebajen los precios y se detenga la acción criminal de los especuladores; necesita, además, que se creen nuevas fuentes de riquezas para que a través de ella venga el bienestar general. La riqueza sólo puede crearse con trabajo, con el esfuerzo de los trabajadores, queremos decir entonces, que queremos más fábricas y más tierras que hagan producir a los miles de tierras desocupados que existen en el país, porque sólo así crearemos bienestar. Y esperamos que en el Gobierno del señor Ríos sea capaz de crear esto.

Que durante él, produzcamos todos lo que nos hace falta para vivir bien; más alimentos para nuestros hijos; más vestuarios para sus cuerpos; más y mejores habitaciones contra la interperie; caminos y escuelas que son progresos; trenes y buques para que se agigante nuestro comercio y se agrande el espíritu de nuestro pueblo por la cultura.

Y para eso que cada cual haga cumplir con su deber, y el que no lo cumpla que reciba la sanción colectiva o el desprecio.

Ganaremos esta batalla cívica el 1.o de febrero; pero no que aplastar, en seguida, definitivamente al fascismo, mañana el descontento por falta de trabajo, por encarecimiento de la vida, por torpezas administrativas u otras causas.

Señor Ríos, camaradas y amigos:

He dicho.

OTRA VEZ IBAÑEZ SE CAMBIA DE NOMBRE: AHORA se HACE LLAMAR BERNARDO y PEDRO

Ciento veinte muchachos a caballo fueron obligados a participar en la proclamación de Molina, dando la impresión de un rodeo fracasado

UNA TRANSMISION DE RADIO CAPTO A LA GENTE

MOLINA, 25.— Se efectuó esta mañana en la Plaza Pública la proclamación de Ibáñez, que fué coronada por el más rotundo de los fracasos. Pese a la obligación impuesta por los patrones, a las 12.30 hora de la proclamación, sólo habían conseguido reunir unos ciento veinte caballos. No aludo a los jinetes, por cuanto la mayoría eran niños o gente sin derecho a voto, que enarbolaba con pasmosa indiferencia algunos estandartes y carteles que se les había obligado a portar. La impresión que daba la concentración era de un rodeo fracasado. Mientras tanto, en otro costado de la Plaza, desde el Club Radical, se retransmitía el acto del Teatro Caupolicán de Santiago, congregándose más de 200 personas. Esta misma circunstancia hizo ralear aún más la manifestación ibañista, lo que obligó a los dirigentes a declarar terminada la proclamación cuando sólo eran las 13 horas. Nota simpática del acto ibañista fué la dada por el grupo de jinetes que ni siquiera conocían el verdadero nombre de Ibáñez, vivando ante la orden de sus patrones a Bernardo Ibáñez o Pedro Ibáñez, en medio de la hilaridad de los asistentes. — (Corresponsal).

Socialistas de Trabajadores ratifican su apoyo a Ríos

El Partido Socialista de Trabajadores ha enviado la siguiente carta política al presidente del Partido Radical ratificando su acuerdo de apoyar a don Juan Antonio Ríos.

"Santiago, 24 de enero de 1942

Señores Marcial Mora M., presidente del Partido Radical; Pedro Freeman, secretario general del Partido Radical, y Raúl Morales B., director de la campaña presidencial.—Presente.

Muy señores nuestros:

El Secretariado Nacional del Partido Socialista de Trabajadores ha tomado conocimiento de la comunicación de fecha 22, por la cual ustedes solicitan la revisión de nuestra abstención y el apoyo a don Juan Antonio Ríos aduciendo las siguientes consideraciones: la posición democrática del candidato, su actitud de respeto absoluto a las conquistas sociales su aspiración de realizar una administración honesta y de solucionar los problemas de los trabajadores, y la necesidad absoluta de sumar todos los esfuerzos en defensa de la democracia, contra el movimiento fascista que encarna la candidatura de Ibáñez.

Cuando el Pleno Nacional del partido, en la forma como estaba planteado el problema presidencial, resolvió nuestra abstención electoral, lo hizo teniendo en vista que se había prescindido de los partidos que representan a la clase obrera en la gestación de la candidatura radical.

Comprendemos perfectamente que, en las circunstancias actuales, cuando el mundo se desgarra en la dramática lucha entre democracia y fascismo, los partidos obreros no pueden defender posiciones extremas o sectarias; pero no pueden excusarse del deber de procurar que hombres leales a la democracia, probadamente antifascistas y sensibles a los dolorosos problemas de las clases populares, a la vez que capaces de afrontar su solución, sean exaltados al Gobierno.

Cumpliendo lealmente la tarea de velar por la defensa del pueblo, contribuimos con nuestro esfuerzo para hallar la solución que hemos estimado adecuada. Y constatamos que los sectores populares se encuentran aglutinados alrededor del nombre de don Juan Antonio Ríos, para el cual se solicita oficialmente nuestro apoyo electoral.

La actual elección está contenida y superada por la lucha antifascista, que la define y le da fisonomía. Por eso, el voto de los militantes del Partido Socialista de Trabajadores será de afirmación democrática y contra la amenaza totalitaria.

Traduciendo las aspiraciones más sentidas de los obreros y de las capas oprimidas del pueblo de Chile, plantéamos al nuevo Gobierno y lo comprometemos públicamente a dar cumplida realización a los siguientes puntos de orden económico-social, en relación con las consideraciones que ustedes formulan en su carta acreditando la candidatura del señor Ríos:

a) Lucha efectiva contra la vida cara, obteniendo el inmediato abaratamiento de ella, a través de medidas que aumenten y regulen la producción y liquiden la obra criminal de los especuladores y monopolistas;

b) Solución del problema de la vivienda, intensificando la construción de habitaciones populares, en gran escala, y la adopción de medidas legales que pongan término a la especulación desenfrenada con los arriendos de las casas dedicadas a habitación y de los locales destinados al comercio, y el cumplimiento de las leyes que afectan a los mejoreros y compradores de sitios;

c) Despacho definitivo del proyecto de ley que establece el desahucio de un mes por año de trabajo a los obreros, en caso de despido;

d) Hacer efectivo, de una vez por todas, el derecho de los trabajadores campesinos a sindicalizarse, cuya denegación es irritante cuando se tolera entidades patronales que conspiran contra la estabilidad del régimen;

e) Enérgica reorganización de la administración pública, del servicio diplomático y de las reparticiones semifiscales, eliminando a los emboscados e incapaces e imponiendo normas inflexibles de honradez y austeridad, que den al pueblo la sensación de que comienza una nueva etapa; y

f) Revisión de los sueldos y salarios, poniéndolos a tono con el alza de los precios; creando el salario mínimo, los sueldos vitales y la asignación familiar para los obreros y empleados que no disfrutan de estos beneficios.

El Partido Socialista de Trabajadores, después de considerar los conceptos enunciados, rectifica la línea que mantenía, debidamente autorizado por las bases del partido, en atención a los inminentes peligros que a la democracia y a los trabajadores nos plantea la prepotencia fascista y los planes siniestros que realiza para conquistar el poder a cualquier precio. Frente a esta grave situación, no queda otra conducta política que cerrar unitariamente y sin exclusión alguna las filas del pueblo y de todos los hombres amantes de la libertad, ya que por las grietas de la división se ha introducido siempre el fascismo. Por consiguiente levantamos el acuerdo de la abstención y resolvemos, con dignidad y sin otras condiciones que los términos contenidos en esta nota, el apoyo electoral al candidato don Juan Antonio Ríos, a cuyos trabajos electorales quedarán incorporados desde hoy mismo, a lo largo del país, todos nuestros compañeros.

Saludan atentamente a ustedes.— César Godoy Urrutia Secretario General.— Dr. Natalio Berman, Secretario Político".

LOS SOCIALISTAS DE CONCHALI HARAN ESTA NOCHE PROCLAMACION

Por orden del Comando Provincial de la campaña electoral Presidencial de don Juan Antonio Ríos, se efectuará hoy lunes a las 21 horas, en Av. Independencia 2850, la proclamación Comunal de la Comuna de Conchalí.

Por lo tanto el Comando Comunal acatando esta orden ha tomado las medidas necesarias para que este acto resulte lo más lucido posible y los Partidos representados en este Comando encarece la asistencia de todos los militantes de cada uno de ellos y de toda la Comuna, como así mismo se invita a todas las personas de pensamiento libre que simpatizen con la candidatura de don Juan A. Ríos, asistan a prestarle su adhesión con su presencia en este acto y después con su voto en las urnas el domingo próximo.

Esta elección que significa un plebiscito en pronunciamiento en contra del nacibañismo debe ser apoyado por todas las clases sociales que aman la democracia y la libertad.

El pueblo proclamó . . .

(DE LA PRIMERA PAGINA)

en que debe emprenderse el grandioso vuelo del triunfo. Pero para que esta máquina se eleve, eran necesarias las alas y ellas están formadas, por un lado, por la Falange Nacional, los agrarios y elementos independientes que se han puesto al servicio de un ideal superior; y por otro, la CTCH., el Partido Comunista y el Partido Socialista de Trabajadores.

Con esto, agregó, la máquina ha quedado perfecta y nada impedirá el triunfo de Juan Antonio Ríos.

Manifestó que para vencer no se necesitaba intervenir, pues basta para ello con las fuerzas democráticas y arrolladoras de todo el pueblo de Chile.

LA CTCH.

Terminado el discurso del señor Mora, el Secretario General de la CTCH. ocupó la tribuna y pronunció un vibrante discurso, cuyo texto damos aparte.

EL Dr. NATALIO BERMAN

El diputado don Natalio Berman, en representación del Partido Socialista de Trabajadores, pronunció una brillante improvisación, en cuyos pasajes dijo que su partido había revisado su acuerdo anterior de abstención en esta lucha, para plegarse al gran movimiento en defensa de la Democracia.

Anunció que el Secretario General de su Partido, el diputado César Godoy Urrutia, junto con el Secretario General del Partido Comunista, senador Carlos Contreras Labarca, se encontraban ya en el norte del país, para fortalecer la propaganda en contra de la amenaza fascista. Agregó que en esta lucha no se trata de un mero trámite electoral, sino que es una lucha más grande y significativa.

Ahora, dijo, están con Ríos, los que aman la democracia; y están con Ibáñez los que quieren la dictadura fascista.

Expresó que no solamente ha prendido en las masas populares este dilema de democracia o dictadura, sino que también en importantes sectores de la Derecha. Este dilema ha hecho sumarse a la lucha a la Falange Nacional, a los Agrarios, a los liberales que repudian el fascismo y a conservadores ilustres como Rafael Luis Gumucio. Agregó que este fenómeno se ha producido porque se lucha por la libertad que supera todas las luchas y que suprime todas las diferencias políticas y religiosas, porque contra el fascismo están el cristiano y el judío, el conservador y el comunista.

Recordó en seguida a las víctimas de la dictadura Ibáñez, citando los nombres: Pinto Riesco, Zañartu y otros. Ahora había que recordar a las víctimas recientes que han perdido sus vidas en las luchas callejeras. Pidió que de pié se tributara el homenaje de un minuto de silencio.

Toda la multitud se adhirió a este homenaje.

Luego el orador se refirió a múltiples problemas que aun se encuentran sin solución y pidió al candidato Juan Antonio Ríos que los estudie y les busque solución. Entre estos problemas se refirió al alza de los artículos de primera necesidad, a las reformas de las leyes de previsión social y a las necesidades de la zona devastada por el terremoto.

Terminó expresando que el pueblo sabrá defender el triunfo legítimo de Juan Antonio Ríos y que sabrá hacer frente a cualquier intento de 'putsch' por las fuerzas fascistas. Dijo que esperaba del patriotismo de las fuerzas armadas que tienen a su cargo el restablecimiento del orden, que sepan respetar este triunfo con el civismo que les caracteriza.

DON JUAN PRADENAS MUSOZ

Habló a continuación, el alto dirigente del Partido Democrático, don Juan Pradenas Muñoz, quien expresó que había aceptado un puesto en la lucha para ponerse al lado de los trabajadores.

Expresó que Juan Antonio Ríos simboliza la defensa de la democracia, porque quiere y desea que en Chile impere el orden, pero no el orden fascista.

Declaró que el pueblo chileno está unido en esta lucha, dispuesto a defender sus más caros ideales de libertad.

Luego, refiriéndose a la lucha por la democracia en el mundo, destacó el esfuerzo que hacen los soldados soviéticos que están tiñendo de sangre las heladas estepas rusas.

Señaló el gesto del dirigente liberal, señor Amunátegui, que se ha sumado a esta lucha, en contra de un acuerdo de la directiva de su partido.

Dijo que estamos recibiendo los golpes por la espalda del nacismo, pues ya han caído obreros en las calles, heridos de muerte por el puñal de agentes muy bien pagados.

Terminó diciendo que había que hacer frente a la lucha, en la misma forma como lo había señalado el diputado Berman, o sea, que si las fuerzas ibañistas se apoderan del poder por medio de la fuerza, nada se moverá en el país, ya que si ellos quieren la revolución, tendrán la revolución.

LA VOZ DEL LIBERALISMO

Ocupó la tribuna don Gregorio Amunátegui, cuya presencia fué saludada por todos los asistentes que se pusieron en pié, aplaudiéndole con enorme entusiasmo. Su brillante pieza de oratoria la damos aparte.

AGRARIOS Y FALANGISTAS

Pasaron a ocupar la tribuna el presidente del Partido Agrario, señor Eduardo Necochea, y el presidente Nacional de la Falange, don Eduardo Frei, quien pronunció una elocuente improvisación.

DON JUAN ANTONIO RIOS

Al presentarse a la tribuna don Juan Antonio Ríos, la multitud se puso en pié y cantó la Canción Nacional.

El señor Ríos pronunció un brillante discurso, cuyo texto damos en información aparte.

Con este discurso, se dió por terminado este grandioso acto, organizándose un desfile de los asistentes hasta la Avenida Bernardo O'Higgins.

"En calidad de rebeldes. . . .

(DE LA PRIMERA PAGINA)

y democráticas de Juan Antonio Ríos, en contradicción con la líneas que mantuvimos en períodos de activas luchas partidistas.

He vivido bastantes años en la política y conocido demasiado el peso de sus responsabilidades y de sus honores para no dejarme influenciar por los halagos ni intimidar por las amenazas y estoy acostumbrado a no escuchar para fijar mi rumbo más que las voces de mi propia conciencia. (Calurosos aplausos).

Pierden, pues, su tiempo quienes tratan de empequeñecer los aspectos de la actual contienda cuyo resultado es trascendental para los destinos de la República, al preocuparse de los hombres, que nada significan ante la magnitud de los principios, en vez de abordar, bien de frente, la esencia misma de las doctrinas en juego.

Nosotros somos partidarios de Juan Antonio Ríos y, por consiguiente, extractaremos los esfuerzos en pro de su victoria en las urnas, porque creemos que reunirá a su alrededor todos los elementos necesarios para hacer el gobierno de Unidad Nacional que reclama el país en estos instantes de gravedad suprema. (Grandes aplausos).

Nada pueden ya importar los pequeños problemas y las diferencias de la política local. Está ahora, en peligro la suerte de una causa demasiado grande. Por sobre todo, debemos preocuparnos de salvar a Chile y a la democracia chilena. (Largos aplausos La concurrencia se pone de pie para aplaudir).

Y, para esta obra fundamental necesitamos tener a la cabeza del Gobierno hombres capaces, justos, serenos, que no guarden en su alma ocultos rencores ni abriguen intentos de crueles represiones. Queremos tranquilidad interna para estar en condiciones de hacer frente al peligro exterior. Pero, ha de tratarse de una tranquilidad basada en la común comprensión y no de ese aterrador silencio que, como dijo el pensador romano, imponen los dictadores y lo llaman paz...

Ante los absurdos esfuerzos de quienes pretenden, en estos días, un retroceso en nuestras conquistas democráticas, yo les recuerdo las inmortales palabras de Víctor Hugo:

"Antes arrancaréis el escollo del fondo del mar que el derecho del corazón del pueblo" (Grandes aplausos).

El país debe estar estrechamente unido para su defensa. Y dentro de la fuerza que nos dará su unión, es preciso que el trabajo se efectúe en tales condiciones de armonía que puedan realizarse intensificarse la producción nacional.

Tal como lo expresara el Diputado liberal Eliodoro Yáñez, nosotros deseamos que el orden esté asegurado dentro del concepto de la democracia y la libertad dentro del principio de autoridad.

Fuerte ante los peligros exteriores que se avecinan; en plena libre trabajo para resolver los problemas internos, sin odios, con serenidad, con decisión, Chile podrá hacer frente victoriosamente a su destino. (Grandes aplausos).

Dura y sacrificada será la labor en la Presidencia de la República, señor Juan Antonio Ríos. Pero, os ha de servir de estímulo para afrontarla con energía y con éxito, la seguridad de estar en torno vuestro, se han congregado todas las fuerzas democráticas de Chile, que así lo demostraron en vuestras luchas a lo largo del territorio nacional y lo confirman, ahora, con voz entusiasta y su aplauso sincero en esta magna asamblea republicana.

Y, en este instante, quiero hacer la evocación de todas las glorias de mi Partido y traer a esta reunión la memoria de todos los hombres que lucharon por la libertad, que idearon y realizaron las reformas democráticas de Chile y que supieron expresar con acentos de fuego en la tribuna del Parlamento, en la calle, en el Club de la Reforma, su fe en los inmortales destinos de nuestra República.

Estimulado y prestigiado por el recuerdo inapreciable de Santa María y de Lastarria, de Errázuriz y de los Montt, inspirado en el ejemplo de Eliodoro Yáñez y educado en la escuela política de Arturo Alessandri siento en estos instantes que tengo ya derecho para hablar como representante de un grupo disidente de mi Partido en nombre que vengo a aportar, con orgullo, a Juan Antonio Ríos candidato de la democracia y la presidencia de la República, la adhesión decidida y unánime del liberalismo chileno.

Prolongados aplausos se escucharon cuando el señor Amunátegui terminó su discurso público se puso nuevamente de pié para saludar al valiente adalid liberal.

EL VIERNES 30

TODO EL PUEBLO

de Santiago y sus alrrededores celebrará

EL DIA DE LA DEFENSA DE LA DEMOCRACIA

El Viernes 30 a las 7 de la tarde en la PLAZA BULNES

Lo organiza:

Confederación de Trabajadores de Chile

C. T. CH.

"Invoco la justicia y la dignidad de la ciudadanía para gobernar con el pueblo y para el pueblo, en la conquista de una existencia más digna y más alta"

DIJO DON JUAN ANTONIO RIOS, AL SER PROCLAMADO CANDIDATO DE LAS FUERZAS DEMOCRATICAS A LA PRESIDENCIA DE LA REPUBLICA. — Y AGREGO: "LOS PARTIDARIOS DE LA DICTADURA FASCISTA Y REACCIONARIA INVOCAN EL ORDEN COMO UN REGIMEN DE EXTRAORDINARIO RIGOR, QUE EL PUEBLO NO MERECE Y QUE NO ESTA DISPUESTO A SOPORTAR". — "YO TAMBIEN PIDO MAS ORDEN Y TRANQUILIDAD PARA TRABAJAR; PERO BASADOS EN LA JUSTICIA SOCIAL Y NO EN LA FUERZA"

"Gobierno nacional es aquel que garantiza su derecho a todos los ciudadanos; y no sólo el derecho a la libertad, sino que proclama, defiende y ampara el derecho a la vida, a una existencia noble, tranquila y digna"

"ES INDISPENSABLE MANTENER CON DRASTICA ENERGIA LAS MEDIDAS CONDUCENTES A EVITAR Y CASTIGAR A LOS ESPECULADORES"

El señor Juan Antonio Ríos, candidato de las fuerzas democráticas a la Presidencia de la República, pronunció ayer el siguiente discurso en el acto de su proclamación:

Señores y señoras:

No podría comenzar mis palabras sin expresar el sentimiento que experimento al ver esta magnífica proclamación. Es un sentimiento de gratitud sobre el que se impone uno de responsabilidad que presidirá todos mis actos futuros. Santiago corona así lo que ya me ha dicho el Sur y Norte del país. De las profundas de mi patria he traído una suprema certidumbre: está con nosotros la inmensa mayoría de la opinión del país, vibra como a nuestra palabra el pueblo más íntimo de la ciudadanía y se mueve junto a nuestro pueblo y se mueve junto a nuestro pueblo la más grande esperanza nacional.

Santiago, eleva ahora la nota de su voz poderosa y su pueblo ha tiene señalada con sangre de sus héroes humildes la decisión de luchar y vencer.

Están con mi causa, con nuestra causa, las fuerzas de todos los partidos y sectores de opinión que, en Chile, desean una transformación progresiva de las condiciones en que se desarrolla la vida social. Fué agitado, a veces lento, el proceso de aglutinación de todas estas fuerzas. En más de una ocasión hubo un gesto de angustia en el rostro de los que advertían la posibilidad de que fracasara la constitución de un conglomerado capaz de obtener la victoria. Ese pesimismo era, sin embargo, infundado. Las fuerzas de la democracia no podían permanecer ciegas ante la visión de lo que ocurriría en nuestra patria si en los comicios del 1.o de febrero resultase elegido Presidente de la República el personero de la reacción y del fascismo. Tampoco podían mostrarse sordas al supremo clamor que, por sobre el de los acuerdos del partidismo o de los intereses de grupo, pide que se formara, en tiempo oportuno, un frente nacional capaz de agrupar a todos los elementos que, por respeto a la dignidad humana y en defensa de su propia condición de hombres libres, estuviera en disposición de resistir, a costa de todos los sacrificios, el avance de la siniestra posibilidad totalitaria. (Grandes aplausos.)

Pero el fenómeno precioso e indispensable se ha producido y los sectores democráticos están en todos en pie de lucha en torno a mi candidatura, contra el fascismo, contra la reacción y contra la abyección de una tiranía. Contra todas estas fuerzas ne fras del mundo y en favor de la supervivencia de la dignidad y la cultura, de la democracia. (Ovación.)

Todas las fuerzas políticas, democráticas y populares me acompañan y a ellas se han sumado los elementos más valiosos de diversas colectividades. Se ha producido la unidad de la ciudadanía, en defensa del régimen constitucional, de la libertad y de la democracia. A esta unidad de la ciudadanía, sólo se opone un grupo plutocrático, que vive alerrado a su egoísmo, que pretende arrebatar al pueblo sus conquistas sociales y que se esfuerza en establecer una dictadura fascista y reaccionaria.

Haciéndose de las enormes sumas de dinero con que cuentan y olvidando que en Chile el dinero ya no sirve para comprar conciencias, los partidarios de la dictadura fascista y reaccionaria, desarrollan una insolente y torpe propaganda, y prometen la felicidad a los ciudadanos.

Yo en cambio, digo claramente, que en esta negra hora mundial, la democracia no hace felices: la democracia hace hombres.

Y el pueblo sabrá defender con hombría el régimen constitucional. El pueblo defenderá con hombría sus libertades y sus derechos. Y la hombría de este pueblo, que exige justicia, vencerá a las oscuras fuerzas y a los menguados intereses que buscan la complicidad del despotismo.

Por mi parte, proclamo mi fe en los principios democráticos y reitero mi adhesión a los postulados de la justicia social y expreso la inquebrantable voluntad de hacer un gobierno respetuoso de las leyes, que ampare a los débiles, que asegure el bienestar de las masas trabajadoras, porque impulse las actividades de la producción y que sea, en todo momento, un gobierno nacional.

En muchas comarcas del país, hay ciudadanos chilenos, cuya existencia deprimida no corresponde a la dignidad humana. Es indispensable una acción eficaz y enérgica, que transforme a esos hombres en fuerzas vivas de la República, que les otorgue adecuadas condiciones económicas, que les facilite la adquisición de una cultura y haga que ellos participen con eficacia en las tareas de la producción y del progreso.

Así también, hay regiones postergadas, de cuya suerte nadie se ha preocupado hasta ahora; y es urgente que reciban el apoyo necesario para contribuir en la medida de su capacidad al resurgimiento patrio.

Un Gobierno Nacional no debe expresar una simple alianza de partidos; no debe ser la mera concordancia de los dirigentes en los manejos de la política centralista. Gobierno Nacional es aquel gobierno que garantiza su derecho a todos los ciudadanos; y no sólo reconoce el derecho a su libertad, sino que proclama, defiende y ampara el derecho a la vida, a una existencia noble, tranquila y digna.

Un Gobierno Nacional debe incorporar a las labores del progreso a todas las individualidades; debe ocuparse de todas las regiones del país, mirando hacia los cuatro puntos cardinales, para que el desarrollo de nuestra nacionalidad sea la suma del desenvolvimiento y el adelanto de cada comarca. En un Gobierno Nacional deben cooperar todos los ciudadanos, cualquiera que sea su ideología y sin otro antecedente que demostrar capacidad y honestidad.

DESCENTRALIZAR EL PAIS NO IMPORTA UNICAMENTE UNA FUNCION ADMINISTRATIVA

La administración quedará descentralizada, porque se asegurará a cada zona una existencia próspera y porque dentro de cada zona, la democracia hará hombres, y no hará individuos condenados a la condición de parias, sino ciudadanos cuyos esfuerzos e iniciativas de trabajo encontrarán apoyo, estímulo y comprensión en el Estado.

Una dictadura fascista oligarquica, jamás podrá realizar un Gobierno para la nación; porque tal dictadura representaría la coalición de los enemigos del pueblo para hacer Gobierno en beneficio de un grupo, de los intereses económicos de la plutocracia, con desmedro de la comunidad nacional en que todos participamos, dentro de la cual nos corresponde a todos los comuneros una suma de obligaciones, compensada en el acerbo de los derechos democráticos.

Es necesario considerar con interés la situación de los trabajadores de Chile.

Hasta hoy, se ha hablado de sueldos y salarios vitales, o sea de la suma indispensable para que los empleados y obreros no se mueran de hambre.

Yo proclamo la necesidad de establecer, no solamente los sueldos y salarios vitales, si no los salarios y sueldos justos, a la remuneración que corresponda a la importancia y al valor intrínseco de la tarea que desempeña cada individuo. (grandes aplausos).

Reclamo la abolición de la llamada "ley del bronce", según la cual el nivel de las remuneraciones baja o sube, según la oferta y la demanda de brazos.

Es esta una injusticia que debe encontrar su término definitivo. Cada labor, por el esfuerzo que reclama, por la responsabilidad que importa, por las exigencias de capacidad que supone, cada función del trabajo tiene un valor positivo. Y ese valor, que no puede desconocerse, es el que debe determinar la remuneración justa, el sueldo y el salario que han de percibir empleados y obreros, sin que en ello influya la abundancia o la escasez de brazos.

Intencionadamente, al referirme a los trabajadores de Chile, he unido en este solo concepto a los obreros y a los empleados, sin que por ello quiera hacer exclusión de los profesionales, en los hombres de cultura superior, que tampoco han encontrado justicia, que se han visto en la necesidad de constituír una especie de proletariado intelectual porque también rige para ellos la "ley del bronce" y no se valorizan las funciones que desempeñan.

No deben causar alarma estos propósitos de aliviar la condición de los trabajadores y de la clase media.

Se ha dicho que las alzas de sueldos y de salarios son las que han determinado el encarecimiento de la vida. Pero esta afirmación equivale sólo a una parte de la verdad, no es toda la verdad no comprende el problema nacional sino como uno de sus múltiples aspectos. Las alzas de sueldos y salarios recargan efectivamente los precios de costo y aumentan la capacidad adquisitiva de las masas; en este sentido, son factores de encarecimiento. Pero frente uno este perjuicio inevitable, hay la posibilidad y la necesidad de contrarrestarlo eficazmente, con sólo aumentar la producción y hacer que ella abastezca al país, se convierta en abundancia y nivele por este concepto los precios.

Es indispensable mantener con drástica energía las medidas conducentes a evitar y castigar a los especuladores. Pero esta política represiva del abuso, que el Gobierno ejercitará sin contemplaciones de ningún género, ha de ir acompañada de una acción tonificante en todas las actividades nacionales de un franco estímulo y protección de los productores, para aumentar la producción, alcanzar la abundancia y provocar un efectivo y permanente abaratamiento de las subsistencias. Todo dentro de un concepto de solidaridad, de armonía social y de respeto a todos los derechos legítimamente adquiridos.

Así hay que establecer que la democracia no sólo hace hombres, sino que hace hombres de trabajo.

NECESITAMOS PRODUCIR MAS, MUCHO MAS

Don Juan Antonio Ríos, en el momento en que hace las más interesantes declaraciones de su discurso y recibe una formidable ovación de sus partidarios

Necesitamos producir más, mucho más. Y para aumentar la producción chilena, para mejorar los rendimientos del trabajo, se necesita contar con el bienestar de quienes la forjan. Y sobre esta base de justicia es necesario reformar el sistema de créditos.

En Chile, no encuentra recursos, no obtiene crédito, sino aquel que proporciona garantías de bienes y valores por una suma mucho mayor a la que solicita. El hombre de esfuerzo que se dedica honradamente a producir, el hombre que a través de toda una vida ha demostrado capacidad para su tarea y honestidad para el cumplimiento de sus obligaciones, cuando es un hombre pobre, cuando no tiene una casa que hipotecar, ni valores que entregar en garantía, no encuentra quién le preste dinero, no encuentra los medios necesarios para acrecentar sus labores, ni para desarrollar sus iniciativas.

Para acrecentar nuestra producción necesitamos un régimen de crédito abundante y barato, fundamentado en el reconocimiento del valor trabajo. Deben establecerse los controles necesarios para impedir abusos; pero al mismo tiempo es menester que los pequeños productores, los hombres honrados que tengan capacidad e iniciativa, encuentren quien reconozca sus méritos y facilidades, sobre la garantía de su honradez de su capacidad, de su esfuerzo y su acertada orientación productora.

Por otra parte, los organismos estatales que otorgan créditos, actúan sin coordinación, sin el plan de conjunto requerido por las complejidades de la múltiple producción nacional. Además de este inconveniente, se advierte en ellos una recíproca rivalidad, un esfuerzo en competir para obtener cada cual mayores utilidades, como si con ello demostraran una verdadera eficacia.

Mi Gobierno va a modificar sustancialmente estos conceptos. Considero que las instituciones de crédito deben realizar coordinadamente una labor de fomento, que es esencial. Sostengo que las instituciones de crédito estatal, que merecen mayor consideración y precio no son aquéllas que obtienen mayores utilidades—, sino las que ejercitan con sus recursos una más eficiente labor estimulante de la producción nacional.

A despechos de críticas mal intencionadas o superficiales, debo declarar que no le atribuyo importancia al hecho de que, por desarrollar con acierto y energía su función de fomento, tengan pérdidas las instituciones de crédito. Las pérdidas serán siempre transitorias, y solamente aparentes, porque toda labor de fomento bien dirigida, coordinada y sostenida, mediante crédito abundante y barato, proporciona resultados generales, produce beneficios colectivos, mejora la economía nacional, y con ello compensa las inversiones que haya requerido.

Difíciles circunstancias de orden internacional nos imponen el deber de preocuparnos con mayor atención que nunca del abastecimiento del país.

Fieles a nuestros principios democráticos, que constituyen el fundamento de nuestra soberanía; fieles al concepto republicano, en virtud del cual nuestra patria tiene existencia soberana y libre; fieles a las normas del derecho, que representan el más sólido apoyo de una tradición honrosamente mantenida por nuestra Cancillería a través de un siglo; fieles a todo lo que constituye la base de nuestra dignidad ciudadana, los chilenos nos mantendremos asociados a la defensa continental y cooperaremos a la defensa de la democracia.

Corresponde esta actitud a la solidaridad y a la comunidad de destinos que une a toda la América. (Prolongados aplausos).

La eficiencia de nuestra cooperación depende del grado y de la oportunidad en que se nos ayude a abastecernos. Chile, por otra parte, al entregar sus valiosas materias primas, debe recibir el justo equivalente. No hay razón para que nosotros realicemos sin tregua esas entregas de importantes materias primas, sin recibir en contingentes proporcionales, a nuestra necesidad, todos los elementos que requieren nuestras industrias, todos los artículos que necesitamos para abastecer a nuestro pueblo y para acelerar el ritmo de nuestra producción.

No pretendemos, ni entre nosotros jamás será permitido, hacer indebidas utilidades de guerra. Tampoco formulamos declaración de boxerismo. Cumpliremos con todas las obligaciones derivadas de nuestra posición internacional, y cooperaremos a la causa de las democracias, de acuerdo con los principios que sustentamos.

Mi Gobierno, al tonificar las actividades productoras, al reivindicar el valor trabajo, estará en condiciones de mantener una política internacional que se imponga a la consideración y al respeto de los demás países. El ejemplo de la armonía social, de la decisión con que todos trabajemos como comuneros de una misma colectividad, no sólo nos reportará beneficios materiales, sino, también, prestigio en el exterior.

Será menester complementar por medio de la educación esta obra que está destinada a afianzar el porvenir de Chile.

Es frecuente ver en nuestro país que el comerciante y el artesano que han logrado reunir algunos recursos dedican a sus hijos a otras tareas, y de preferencia a aceptar las profesiones llamadas liberales. Así se pierde la tradición de los oficios.

Así no es posible obtener para nuestra producción los elementos especializados que la complejidad de la técnica moderna exige.

Se habla a menudo del espíritu de clase, de la conciencia de clase; pero se incurre en el error de sostener que esa conciencia de clase sólo corresponde a la mayor o menor suma de dinero que cada cual posee. Así sucede que se aparta del espíritu de su clase, el que después de obtener algunos recursos se desvincula del medio en que hasta ese entonces ha estado actuando. Este fenómeno, que es pernicioso y perturbador, debe corregirse, superando el concepto de las clases, formando el artesano, cultivando las tradiciones que corresponden a cada oficio y a cada profesión.

Las orientaciones educacionales deben atender a que la categoría del obrero no sea considerada como algo deleznable, deben procurar que nadie llegue a estimar como inferior la actividad que desarrolla, o la tarea que desempeña. Y así el hijo del trabajador debe encontrar en los recursos que haya logrado reunir su padre, el apoyo necesario para ser un trabajador especializado, para conservarse dentro de su clase, para dignificar su clase, para reivindicar con su eficiencia, con su especialización, con su capacidad superior, el orden constituído por el oficio de sus antepasados.

En Chile la Geografía ha realizado toda clase de locuras; y para atender al desarrollo de las diferentes regiones, para incrementar la producción de las distintas zonas, no debemos continuar abriendo caminos longitudinales, ni debemos continuar corriendo con el tren, en competencia ruinosa con una Empresa que es nuestra y a la cual debemos prestarle atención preferente. Los Ferrocarriles ya tiene su red, junto a la cual los caminos tienen una importancia y una eficiencia secundarias. En cambio, nos faltan vías de acceso, caminos transversales, caminos de penetraciones.

Este sentido de la penetración del territorio debemos tenerlo presente como algo fundamental en las actuales circunstancias. Quedan en nuestra patria vastos territorios donde todavía impera la selva. Esos son campos de acción.

Debe proseguirse la subdivisión de la tierra de acuerdo con los factores económicos sociales. Pero no debe olvidarse que colonizar importa, ante todo, conquista de la tierra, conquista de los campos, conquistas que debe realizar el hombre contra la naturaleza; esos aporte de nuevas extensiones a la actividad productora, incorporación de nuevos esfuerzos al trabajo de la tierra. Será deber de mi Gobierno, orientar esta política agraria hacia el mayor número posible de propietarios de la tierra, protegidos por el crédito y todos los recursos del Estado.

El pueblo sigue su marcha hacia la victoria.

El pueblo de Chile conoce el valor de sus conquistas sociales y no está dispuesto a dejárselas arrebatar. El pueblo no quiere retroceder 10 años y no abandona su puesto de combate. (grandes aplausos).

Los partidarios de establecer una dictadura fascista y reaccionaria invocan la necesidad del orden. Y cuando hablan del orden, lo hacen con acentos tan apasionados, con tan dramáticas palabras, como si en la República sucedieran actualmente graves trastornos, como si no hubiera orden en Chile, como si estuviéramos viviendo en medio de convulsiones y asonadas.

Los partidarios de la dictadura fascista y reaccionaria invocan el orden, como un régimen de extraordinario rigor, que el pueblo no merece y que no está dispuesto a soportar. (Prolongados aplausos).

Las masas trabajadoras están en orden, quieren el orden, mantendrán el orden. Pero el orden no es el reparto de sablazos con que los dictatoriales amenazan el pueblo de Chile.

Aún más. El desorden no está en el pueblo. El desorden está en la opresión y en la injusticia. Hay desorden donde no se pagan salarios justos; hay desorden en las faenas donde no se considera a los trabajadores; hay desorden donde hay malos patrones. Pero este desorden no es tampoco el tumulto, ni es el trastorno producido por el reclamo de los trabajadores; sino que el reconocer los derechos y el trabajo, el no pagar las remuneraciones justas, el no otorgar tratamientos razonables a los obreros, importa un desorden mucho más grave que todas las asonadas, porque es un desorden permanente y es una rebelión contra los dictados de la justicia, del derecho y de la humanidad. Yo también pido más orden y tranquilidad para trabajar, pero basados en la justicia social y no en la fuerza.

Me acompañan todos los que reconocen y aceptan los principios de la justicia social; los que consideran a los sindicatos como instrumentos de ayuda y progreso económico, situados al margen de influencias y propósitos políticos. Me acompañan todos los que buscan los medios de construir el porvenir de Chile, con las fuerzas del espíritu, con la abnegación de quien coopera al bienestar común, sin establecer compromisos de ningún género, sin perseguir ventajas de ninguna naturaleza.

Así mi Gobierno establecerá el orden sin sablazos, el orden que se basa en el reconocimiento de todos los derechos, en la observancia de los preceptos constitucionales, en la protección de los débiles, en el castigo inexorable de los abusos, en la consideración que reclaman el progreso y el bienestar del pueblo.

Hay quienes pretenden gobernar por la fuerza. Yo quiero gobernar por la Ley. Hay quienes pretenden atentar contra el pueblo, destruir los sindicatos, conculcar las libertades públicas. Yo invoco la justicia y la dignidad de la ciudadanía, para gobernar con el pueblo y para el pueblo, en la conquista de un porvenir mejor, de una existencia más digna y más alta.

Es esta la tarea que nos impone la conciencia democrática del país. Con viril entereza hemos de confirmar ante América el ejemplo que ya diera una vez nuestro país, manteniendo con firmeza sus aspiraciones republicanas.

En aquellas últimas elecciones que presidió Alfonso XIII, cuando iba a decidirse la suerte de la monarquía española, en la más pobre región castellana, un noble encontró al más miserable de los mendigos de un pueblo. Y aquel noble, pensando que el dinero abre todas las puertas, ofreció al mendigo una enorme suma de billetes, a trueque de su voto.

Entonces, aquel mendigo harapiento y aterido de frío, trémulo de indignación, como buen hijo del pueblo español, rechazó el dinero del cohecho y dijo al noble: "No, en mi hambre mando yo".

Un grupo de reaccionarios aliados a los fascistas de Chile, va hoy al pueblo en medio de grandes necesidades y supone que esta vez venderá su conciencia. Los partidarios de la dictadura fascista y reaccionaria se apoyan en la fuerza del dinero y creen que con dinero van a poder conquistar el mando.

Pues bien; se equivocan. La Ley entrega las elecciones al honor de las fuerzas armadas, las cuales no permitirán que se burlen las disposiciones que penan el cohecho. (Grandes aplausos).

Y junto al honor de las Fuerzas Armadas, está el honor de los hijos del pueblo.

Podrá estar pobre, podrá padecer necesidades; pero el hijo del pueblo, el ciudadano de mi patria, mantiene su conciencia limpia y libre; y está dispuesto a mandar por sí mismo, en su propia conciencia.

Así, con el sacrificio de hoy, con el esfuerzo de todos los ciudadanos, mantendremos las libertades públicas, aseguraremos el destino de nuestra democracia y haremos la grandeza de Chile.

Deseo que, cuando termine el período por el cual el pueblo de Chile me designará su Mandatario, pueda llegar hasta una Asamblea como ésta y desde aquí decir a todo el país algunas palabras.

Decir a los sectores de Derecha y de centro que hoy me apoyan, cifrando en mí sus deseos de defender la dignidad humana, que la he defendido vigilando las libertades democráticas y dando a la República, un gobierno honesto y capaz, que impuso el orden y la **Paz Social**.

Decir a los sectores populares que han acordado plegarse a mi candidatura, depositando en mí la esperanza de defensa de sus conquistas sociales, que las he defendido y que he dado a la República, un Gobierno respetuoso de las libertades públicas y que impuso el pleno reinado de la **Justicia Social**.

Y poder entonces hablar orgullosamente a todos mis conciudadanos y decirles:

He cumplido con mis deberes frente a la Constitución y a las Leyes, he defendido sin vacilaciones ni temores, los principios democráticos y las instituciones republicanas, he resguardado la integridad y el honor de la República.

He dicho.

(El público, de pie, aplaudió frenéticamente al candidato).

Tres mil personas en Rancagua proclamaron al candidato Ríos

Enorme entusiasmo popular rodeó el homenaje al candidato nacional

FUE DECLARADO HUESPED DE HONOR

RANCAGUA, 25. — Hoy a las 19 horas, se llevó a efecto la proclamación del candidato nacional don Juan Antonio Ríos en medio de una enorme manifestación de simpatía y entusiasmo de un gentío de más de tres mil personas en representación de diversos sectores políticos que portaban numerosos carteles, banderas y motes alusivos, brindando un magnífico espectáculo. La Municipalidad dictó un decreto declarando huésped de honor al señor Ríos y obsequiándole una medalla con el escudo de la ciudad. Hicieron uso de la palabra el Alcalde señor Luis Nelson, el generalísimo de la campaña en la provincia, diputado Sebastián Santandreu; Manuel Garretón Walker, por la Falange Nacional, don Marmaduke Grove; Lucio Zúñiga, por los liberales, y Juan Guerra, por comunistas.

La concurrencia tributó calurosos aplausos a los oradores así como al candidato señor Ríos. El acto se llevó a efecto en un orden completo, no registrándose incidencia alguna. Después de la proclamación se ofreció a don Juan Antonio Ríos y comitivo, un cocktail de honor y un banquete con asistencia de las más prestigiosas personalidades de esta ciudad. — (Corresponsal).

PARA DIARREAS
Diarriformo

En diversos puntos del país fué proclamada candidatura nacional

Magníficas demostraciones de unidad y entusiasmo hubo en Constitución, Putaendo y San Antonio

CONSTITUCION, 25.— Un éxito sin precedentes constituyó la proclamación del candidato a la Presidencia, don Juan Antonio Ríos, en el teatro de la localidad. Hablaron el diputado radical Amilcar Chiorrini; por la Falange, don Alfonso Naranjo; por los democráticos, don Jorge Peña; por los liberales independientes, don Gustavo Cabrera, cerrando el acto el representante socialista don Víctor Espinoza. Gran parte del público no pudo entrar a la sala, que estaba totalmente llena.— (Corresponsal).

EXITOSA PROCLAMACION EN PUTAENDO

PUTAENDO, 25.— Con entusiasmo sin precedente se realizó hoy en la Plaza Prat, de este pueblo, la proclamación del candidato democrático señor Ríos. Un público superior a mil quinientas personas asistieron a esta manifestación de fe popular. Oradores representantes de los partidos Socialista, Comunista, Radical, CTCH y juventudes, dieron a conocer el programa de Gobierno de don Juan Antonio Ríos, como igualmente las consecuencias desastrosas que tendría para el país el triunfo de Ibáñez. Ha causado gran indignación en todo el pueblo que el monumento a Prat se encuentre cubierto de propaganda ibañista, sin que las autoridades hayan tomado ninguna medida para evitar esta vergüenza. Según algunos rumores circulantes, las autoridades amparan esta clase de propaganda.— (Corresponsal).

DESFILE EN SAN ANTONIO

SAN ANTONIO, 25.— Ayer se realizó un gran desfile hasta la Plaza de los elementos populares a fin de proclamar al señor Ríos. Asistieron a la concentración contingentes de todos los partidos democráticos venidos desde Las Cruces, Cartagena, Barrancas, Llolleo, y los dirigentes senador Gustavo Girón, diputado Simón Olavarría y otros más de Santiago y San Antonio. Proclamó el candidato a nombre del comando único regional don Héctor Villegas. Después hablaron don Marcial González, Girón, Olavarría y otros oradores. Hubo gran asistencia, y no ocurrieron incidentes.— (Corresponsal).

Candidato Unico
La felicidad de su hogar la obtendrá siempre que compre el exquisito aceite
"ALCAZAR"
Pídalo en los mejores emporios.
DISTRIBUIDORES:
GILI HERMANOS
BANDERA 643

A LOS PROFESIONALES FALANGISTAS

Se invita a todos los profesionales falangistas a la gran comida que se ofrecerá hoy Lunes en homenaje al candidato don JUAN ANTONIO RIOS.

Las adhesiones se reciben en la Secretaría de la Falange, B. O'Higgins 540. Teléfono 61260, de 12 a 13 horas, y de 19 a 21 horas.

IGNACIO GONZALEZ G.
JEFE DEL COMITE ELECTORAL

MOVIMIENTO LIBERAL PRO - CANDIDATURA RIOS

Se encuentran ya instaladas las secretarías liberales pro candidatura Ríos, en las diez comunas urbanas de Santiago.

Estas secretarías se encuentran ubicadas en los siguientes puntos:

PRIMERA COMUNA:
Huérfanos 1015, jefe Máximo Rodríguez Echeverría.

SEGUNDA COMUNA:
Compañía 2855, jefe Guillermo Lefort.

TERCERA COMUNA:
Catedral 3040, jefe Omar Letelier.

CUARTA COMUNA:
Delicias 3766, jefes Roberto C. Aldunate y Carlos López.

QUINTA COMUNA:
Independencia 1147, jefe Oscar Angulo, fono 83824.

SEXTA COMUNA:
Recoleta 416, jefe Luis Catalán, fono 81082.

SEPTIMA COMUNA:
Santa Elena 895, Oscar Serre, fono 64709.

OCTAVA COMUNA:
Alonso Ovalle 710, jefe Raúl Bravo.

NOVENA COMUNA:
Unión Americana 142, jefe Julio de la Cruz.

DECIMA COMUNA:
Lord Cochrane 699, jefe Luis Mouat.

El jefe de los trabajos electorales de la provincia de Santiago, diputado señor Roberto Barros Torres, atiende los trabajos en la secretaría de la Primera Comuna, Huérfanos 1015.

15.000 PERSONAS REFLEJANDO EL SENTIR DE LA ZONA CARBONIFERA, PROCLAMARON A JUAN ANTONIO RIOS EN LOTA Y CORONEL

Dirigentes de todos los partidos aliados y de la CTCH se hicieron representar en magno comicio de Lota. — Manifestaciones indican que toda la región minera está con la candidatura democrática

LOS MINEROS REPUDIARON ROTUNDAMENTE AL IBAÑISMO

LOTA, 25.— Hoy será proclamado en forma solemne don Juan Antonio Ríos. Diversos partidos apoyan su candidatura, existiendo un ambiente de general entusiasmo en todas las esferas locales por asistir al acto. Las secretarías del señor Ríos trabajan activamente, existiendo absoluta seguridad de que el abanderado de la democracia obtendrá un triunfo aplastante sobre su adversario. La Marcha de la Democracia se realizará hoy, con asistencia de delegados de Concepción, quienes vienen expresamente enviados por sus partidos. Estos delegados seguirán después viaje a Coronel, a fin de asistir a la proclamación en ese puerto, donde también reina general entusiasmo, probándose así que la zona carbonífera está al lado del candidato de la Democracia, para darle un triunfo brillante en la jornada del 1.o de febrero. — (Corresponsal).

LA PROCLAMACION

LOTA, 25.— Más de diez mil personas proclamaron a Juan Antonio Ríos en esta ciudad. Hablaron en el grandioso acto Luis Leiva, por los radicales; Manuel Chávez, por los democráticos; Ramón Martínez, por las Juventudes antifascistas; Heraclio Arce, por los comunistas; Oscar Godoy, por el Comité Provincial de la campaña; el doctor Valencia, por el Partido Socialista; Lorenzo Gallardo, por la CTCH, cerrando la manifestación don Marcos Ramírez. Enorme entusiasmo con que trabajan los partidos aliados, aseguran que Ibáñez no tiene ninguna esperanza. Se puede afirmar que la región minera está completamente cerrada con el candidato Ríos.

CORONEL, 25.— Cinco mil personas proclamaron a Ríos, hablando dirigentes de todos los partidos aliados, resultando una magnífica demostración de la fuerza con que cuenta el candidato nacional.—(Corresponsal).

Fascistas internacionales al servicio del fascismo criollo

Franquistas españoles contratados por la candidatura totalitaria, interfirieron la radiotransmisión del Teatro Caupolicán

UNO DE LOS DELINCUENTES, DETENIDO

Los organizadores de la gran concentración democrática realizada ayer, en el Teatro Caupolicán, contrataron un servicio de transmisión radial para los detalles del acto y, especialmente, para los interesantes discursos que habían de pronunciarse; pero, apenas comenzada la transmisión, se advirtió graves perturbaciones en ella. Averiguadas las causas, se estableció una interferencia.

Inmediatamente se tomaron las medidas del caso para que la irradiación pudiera continuar.

FRANQUISTAS EN ACCION

Según nos comunicó el señor Enrique Nieto, subadministrador del Teatro Caupolicán, la Empresa de esta sala de espectáculos hizo una investigación por su cuenta para establecer las causas precisas y determinantes de la interferencia, llegando a establecer los hechos que relatamos en seguida:

Vecinos del teatro manifestaron que, más o menos, a las 4 de la madrugada de ayer, varios individuos que vestían uniformes de obreros de la Compañía de Teléfonos, llegaron en un camión a la calle Lingue, que colinda con la parte posterior del teatro, premunidos de una escalera y de abundante alambre telefónico. Luego, procedieron a conectar un alambre con la instalación telefónica del teatro que se utiliza para las radiotransmisiones y llevaron el alambre conectado por la citada calle Lingue hacia Copiapó, lo pasaron sobre el Bar Tricolor, ubicado en Copiapó esquina de S. Diego, llegando con él hasta la casa signada con el número 737 de esta última calle.

La Administración del Teatro dió cuenta de estos datos a la Prefectura de Investigaciones, cuyo personal se hizo presente en la casa mencionada, que corresponde a una residencial de franquistas españoles. Allí se pudo establecer que el alambre había sido conectado a un aparato transmisor ubicado en una pieza habitada también por dos franquistas españoles que, desde hace tiempo, están gozando de nuestra hospitalidad. Desde esa pieza se interfirió la radiotransmisión, intercalando a ratos algunas estupideces.

Uno de los franquistas fué detenido inmediatamente por la policía, y se busca a otro de los comprometidos en este atentado contra el espíritu democrático del país.

CONTRATADOS POR IBAÑEZ

Aún cuando la Prefectura de Investigaciones no nos proporcionó anoche los datos que pedimos para completar esta información, sabemos que las primeras indagaciones han permitido determinar que los mencionados elementos totalitarios españoles fueron contratados especialmente por la dirección de la candidatura ibañista, por intermedio de un organismo altamente colocado, para perturbar en la forma descrita la gran concentración popular de ayer.

El Comité Independiente de la candidatura Ríos en Valparaíso ha recibido valiosas adhesiones

Su directorio lo forman prestigiosos profesionales y comerciantes del puerto. — Está abierto el libro de adherentes

El Comité Independiente de la Candidatura Presidencial de don Juan Antonio Ríos, que ha instalado su secretaría en Avenida Pedro Montt 2185, Club Social "La Libertad", y cuyo Directorio lo forman prestigiosos comerciantes y profesionales de este puerto, presididos por los señores

J. Miguel Flores A., Toribio Oporto C., doctor Oscar Marín Socias, Gustavo Eliz Madrid, Luis Tapia Alarcón, etc.

Ha desarrollado este Comité una encomiástica labor, habiéndose adherido hasta esta fecha numerosísimos elementos independientes, entre los que se cuenta a los señores Daniel Moya Cubillos, Raúl Farcón F., Raúl Valenzuela Verdugo, Alfonso Barrios Carrasco, Luis López Plaza, Antonio Vásquez, Gabriel Salazar Solar, Julio Correa Aguilar, Agustín Correa Aguilar, Alejandro Molina, Armando Costa Kelly, José Cádiz Carlos Formas Núñez, Eduardo Cebrin Muñoz, Lauro Pérez Larrain, Arístides Vásquez Serrano, Adrián Salvatierra, José Pais, Luis Humberto Collao Varela, Juan L. Cortés Cabezas, Benito de la Fuente Olguín, Jorge de la Fuente Olguín, Alfredo Dumont Valenzuela, José Luis Espinoza, Enrique Escárate Vial, Carlos Fernández, Bartolo Hidalgo Hidalgo, José Katunaric Santic, Juan Díaz Morales, Raúl Olmos Rivera, Carlos Peterson Reyes, Dionisio Parra Parra, Ernesto Quezada Vega, Rafael Quiroz Videla, Adolfo Rodríguez Opazo, Eduardo San Martín Canales, Olegario Soto Navarro, Luis Ubeda Menares, Alamiro Vidiela Prieto, Pedro Valdés Valdés, Horacio Yesca San Martín, Hernán Zárate Valenzuela, y muchos otros adherentes, cuya lista sería largo enumerar.

El Comité Independiente nos encarga indicar que ha puesto a disposición de todos sus amigos y de las personas que simpaticen y que deseen adherirse a la candidatura presidencial de don Juan Antonio Ríos, los salones del Club Social "La Libertad", de Pedro Montt 2185, teléfono 5237, y para este efecto les solicita se sirvan pasar a firmar el libro de adherentes, a cualquier hora del día y hasta las 24 horas, donde se les atenderá y se les proporcionará los datos relacionados con la candidatura y con la votación a verificarse el 1.o de febrero próximo.

Intelectuales y profesores proclamarán hoy en el Teatro Bolívar al candidato Popular

Hablarán, entre otros, don Juan Antonio Iribarren, don Alberto Romero, el Dr. Alejandro Lipschutz y don Tancredo Pinochet

REPUDIO A LA CANDIDATURA NAZI

Hoy a las 21.30 horas, los profesores, intelectuales, hombres de ciencia, mujeres, estudiantes antifascistas proclamarán en un gran acto público en el Teatro Bolívar al candidato democrático señor Juan Antonio Ríos.

Esta concentración ha sido organizada por el Comité Nacional de Profesores Antifascistas que han realizado un activo trabajo de organización y propaganda, a fin de derrotar al candidato nazi Carlos Ibáñez y asegurar el triunfo de las fuerzas democráticas de Chile.

En esta concentración hablarán el conocido hombre público y ex Ministro de Educación, profesor don Juan Antonio Iribarren, quien lo hará a nombre del candidato señor Ríos; el presidente de la Alianza de Intelectuales de Chile, escritor don Alberto Romero, que planteará en un hermoso discurso la necesidad de defender la cultura; el sabio de fama mundial, doctor Alejandro Litschuitz, que se referirá al dilema de la hora actual: Democracia o Fascismo; el destacado y valiente periodista don Tancredo Pinochet quien se referirá al verdadero significado de la contienda presidencial; el dirigente del profesorado, don Crisólogo Gatica, expondrá el programa cultural que sustenta en esta hora a los intelectuales, profesores, hombres de ciencia, obreros, empleados, jóvenes y mujeres de Chile; la luchadora social, señorita María Ramírez, que planteará la posición de las mujeres antifascistas en esta lucha y el poeta don Hernán Cañas, que leerá un hermoso poema escrito especialmente para este acto.

Han sido invitados a esta concentración, numerosos sindicatos y organizaciones culturales y sociales de la capital; la Alianza de Intelectuales de Chile; la Federación de Estudiantes; la Liga de Defensa de los Derechos del Hombre; el Comité de Mujeres Antifascistas y numerosas instituciones de diverso orden.

ACTIVIDADES DEL COMITE NACIONAL DE PROFESORES

En el curso de la presente semana se lanzarán varios miles de affiches que expresan el contenido cultural y democrático de la candidatura democrática. Asimismo se dará a conocer el texto de la carta dirigida por el Comité Nacional de Profesores Antinazifascistas al señor Ríos, en la que plantean las más sentidas aspiraciones del magisterio y de la nación en lo referente a educación y cultura popular.

A fin de activar todos estos trabajos, el Comité funcionará hoy todo el día en su local de Puente 589, 2.o piso.

"Síntesis" será una publicación de gran interés

Estará dedicada especialmente a comerciantes, industriales y profesionales

DIARIAMENTE

Mañana aparecerá "SINTESIS", una publicación diaria de alto interés, que está dedicada especialmente a comerciantes, profesionales, industriales y hombres de negocio. "SINTESIS", como su nombre lo indica, contendrá un resumen de la prensa diaria, tanto de sus artículos editoriales, como de sus noticias de interés comercial, del cable y de las informaciones de mayor importancia en general. En suma, en pocos momentos el hombre de trabajo podrá imponerse en forma breve y precisa de todo lo que dicen los distintos diarios de la capital.

"SINTESIS" es por lo tanto una publicación que se hará necesaria para muchos y está editada por la "Organización de Prensa y Publicidad Antena", de la que forman parte conocidos periodistas de la capital.

En Estados Unidos existen varias de estas empresas que llevan próspera vida, por los indiscutibles servicios que prestan a miles de miles de lectores.

"SINTESIS" llegará a manos de sus suscriptores en las primeras horas de la mañana para lo cual se cuenta con un servicio especial de distribución.

Se despide. — (Fdo): Manuel A. Garretón W.

Santiago 25 de enero de 1942.

Señor Director de "El Diario Ilustrado". — Presente.

Muy señor mío:

En la edición de ayer de su diario aparece una información que da cuenta de la formación de un Comité Ibañista de Falange Nacional en Ñuñoa, en el cual actuaría como Presidente el falangista José Manuel Rodríguez y de secretario Ramón Cerda Echaurren.

En la tarde de ese mismo día se acercó a nuestro local el falangista Rodríguez a protestar por la publicación aludida, en que se había tomado su nombre sin su autorización; al mismo tiempo el falangista Cerda ha enviado una comunicación con su protesta y expresando su renovada adhesión a la Falange y a su única Directiva. En cuanto a los demás nombres que figuran en el Comité a que aludo corresponden a personas que nunca han sido falangistas o que pertenecieron a la antigua Juventud Conservadora y se habían retirado hace tiempo de nuestras filas.

Ruego, en consecuencia, al señor Director publicar esta rectificación en interés de esta Directiva, de los falangistas afectados y de un mínimo de ética periodística.

Saluda atentamente al señor Director. — Oscar Aramayo, Presidente del Centro de Ñuñoa de la Falange Nacional.

NUEVOS DESMENTIDOS A INFORMACIONES FALSAS A "EL DIARIO ILUSTRADO"

Se nos ha pedido la publicación de las siguientes cartas:

Santiago, 25 de enero de 1942.

Señor Director del "El Diario Ilustrado". — Presente.

Señor: Ya ese diario no sólo no respeta la verdad, sino que se permite referirse a lo más íntimo y respetable: las creencias religiosas.

Hoy se afirma que me limité a protestar debilmente frente a unas blasfemias que se dijeron en la plaza de Puente Alto el día de la proclamación de don Juan Antonio Ríos.

Todo el pueblo de Puente Alto es testigo de como protesté enérgicamente, en medio del general respeto del público, por unas palabras ofensivas para la religión que fueron dichas. Todo el pueblo de Puente Alto es testigo de cómo manifesté que sólo porque habían sido dichas por una mujer no habían tenido el merecido castigo.

Pero a "El Diario Ilustrado", no le interesa la verdad de los hechos. Sólo le preocupa difamar y calumniar con fines políticos.

UNA INFORMACION CALUMNIOSA DE "EL DIARIO ILUSTRADO" SOBRE LA CAJA DE EMPLEADOS PARTICULARES

Es terminantemente desmentida por los mismos empleados de la institución. — El personal está dedicado exclusivamente a sus labores diarias

Numerosos empleados de la Caja de Previsión de los Empleados Particulares nos han manifestado su más enérgica protesta por una información aparecida el sábado en "El Diario Ilustrado" y que se refiere a actividades políticas que se estarían realizando en dicha institución.

Los empleados con quienes hemos tenido la oportunidad de conversar nos dicen que en la Caja todo el personal está por entero dedicado a sus labores diarias y que jamás el Director de la Caja, ni ninguno de sus jefes han hecho en oportunidad alguna insinuaciones políticas de ninguna especie.

La información de "El Diario Ilustrado" es sencillamente canallezca, nos han dicho nuestros informantes, y ella obedece a un plan sistemático de desprestigio que contra determinados organismos ha iniciado el diario aludido. "El Diario Ilustrado" dijo el sábado:

"ANTICIPOS PARA VACACIONES"

"De fuente que nos merece absoluta fe, se nos informa que en la Caja de Previsión de Empleados Particulares está circulando una lista que debe suscribir todo el personal, en la que se solicitan anticipos mínimos de trescientos pesos, destinados al veraneo de los empleados, suma que les será descontada en cuatro mensualidades.

Nuestros informantes nos aseguran que el verdadero destino de esos fondos los constituye la caja electoral del candidato comunizante, don Juan Antonio Ríos, y que la adhesión es obligatoria.

Esta medida ilegal ha causado profunda indignación entre los afectados, quienes no pueden protestar por temor a las represalias.

De mayor verosimilitud a estas informaciones el que la suma indicada, trescientos pesos, es demasiado exigua para costear un veraneo y, además, lo extraño del hecho que se concedan simultáneamente anticipos a todos los empleados de la institución para el objeto indicado, ya que podrían abandonar simultáneamente sus labores para hacer uso del feriado legal".

CUAL ES LA VERDAD

El personal de la Caja de Empleados Particulares, como el de muchas otras instituciones, tiene un Banco, al cual pueden acudir los empleados en casos de necesidad. Estos bancos como es sabido se forman a base de fondos del mismo personal. Como ha llegado la época de vacaciones se está corriendo una lista entre los empleados que desean recibir préstamos del banco, el cual se hará hasta por la suma de trescientos pesos, descontables después en pequeñas cuotas mensuales.

Esta es la verdad, nos han dicho los empleados. Lo demás es sencillamente una calumnia.

UNA NUEVA VICTIMA DEL TERRORISMO NAZI-IBAÑISTA SERA SEPULTADA HOY

Los funerales del obrero ferroviario Alfonso Guajardo se efectuarán a las 17.30 horas. — Participación de instituciones obreras y sindicales

Esta tarde a las 17.30 horas se efectuarán los funerales del obrero ferroviario Alfonso Guajardo González, muerto trágicamente antes de ayer en un incidente político.

La Federación Santiago Watt de la 2.a Zona, y el Consejo de la Unión de Obreros han acordado asistir en masa a los funerales de este luchador obrero que cayó asesinado por las balas del nazi-ibañismo.

El cortejo partirá desde el local social de la Federación Santiago Watt, ubicado en Francisco Huneeus 3288, siguiendo el cortejo por la Avenida Exposición, Avenida O'Higgins para continuar por Ahumada en dirección al Cementerio General.

En el Mausoleo de la Federación Santiago Watt, lugar en que serán sepultados los restos del obrero Guajardo, despedirná los restos el presidente de la Federación Santiago Watt, dirigentes obreros ferroviarios y representantes de diversas sociedades mutualistas de la capital.

HOY EMPIEZA LA SEMANA DEFINITIVA DEL CONCURSO PRESIDENCIAL "VANKA", QUE AUSPICIA "LA NACION"

Los votos-cupones que habilitan la participación en este certamen sólo se recibirán hasta el mediodía del próximo sábado 31 de enero

$ 20.000 EN VALIOSOS Y PRACTICOS REGALOS PARA LOS CONCURSANTES QUE ACIERTEN EL NOMBRE DEL FUTURO PRESIDENTE DE CHILE

Hoy empieza la semana definitiva del gran Concurso Presidencial "VANKA", extraordinario certamen que auspicia LA NACION, y cuya base fundamental promueve la acertada contestación a una pregunta: ¿Quién será el presidente de Chile?

Las soluciones sólo se recibirán hasta el medio día del próximo sábado 31 de Enero, pues, después de esa hora y día, todos los votos cupones recibidos se depositarán en valijas especiales y que serán convenientemente lacradas y que quedarán en poder del Notario Público, don Jorge Gaete Rojas, hasta que se conozcan los resultados oficiales de los Colegios Escrutadores sobre los comicios públicos del 1.o de Febrero.

REQUISITOS DEL CONCURSO

El Concurso Presidencial "VANKA" no es una prueba de ingenio o de cálculo y sólo corresponde a una moderna práctica de publicidad de la Oficina "SUDAMERICA", de don Arístides Aguilera Sanhueza. Ha sido organizado, por lo demás, en provecho exclusivo de los millares de consumidores de los afamados productos de belleza "VANKA" que leen LA NACION el diario mejor informado del país.

Los requisitos generales del certamen son simples y sencillos y habilitan la participación de todos los habitantes del país.

Para ser concursante, en efecto, sólo basta llenar el VOTO-CUPON que se inserta en otras columnas de este diario y enviarlo, junto con un envase vacío de cualquier producto "VANKA", bien a LA NACION o a los Laboratorios "REGAL CINE". Esto es todo. Pero es natural que cada concursante puede enviar los votos cupones que desee y que tanto mayores serán sus probabilidades de éxito, cuanto mayor sea el número de cupones remitidos.

VALIOSOS Y PRACTICOS REGALOS

Como incentivo, el Concurso Presidencial "VANKA" destaca 312 valiosos y prácticos regalos que representan, en total, la suma de $ 20.000.

Los tres primeros premios del Concurso consisten en tres lujosos amoblados (dormitorio, comedor y hall), verdaderas creaciones artísticas de la Gran Mueblería y Tapicería "LA CAPITAL", calle Moneda 952, teléfono 85930. Este certamen en consecuencia, brinda a empleados y obreros la oportunidad de contribuir al amoblado de su casa y puede ser, por la misma causa, una feliz solución para uno de los más onerosos problemas de todos los hogares.

Entre los otros premios se destacan un radio RCA VICTOR, la marca de fama mundial, sinónimo de eficiencia y calidad, dos relojes de la acreditada marca "CYMA" (fijos como el sol) de la firma importadora "Fath Hnos. y Cía. Ltda.", Relojería Suiza, calle Ahumada 172-174, casilla 255; una magnífica máquina fotográfica, doce juguetes finos y de variados estilos de la Gran Juguetería "JOSE LAMAS DEIK", Ahumada 50, teléfono 84580; tres sombreros marca Arthur y tres sombreros marca Diamond, de las acreditadas Manufacturas Chilenas de Sombreros, calle 21 de Mayo, teléfono 67273; cincuenta relojes de belleza "VANKA"; cien billeteras finas de cuero, también premios de consuelo de $ 20 cada uno, etc.

UNA RECOMENDACION ESPECIAL

A pesar de que en el texto hemos insistido bastante, repetimos, una vez más, que por cada VOTO-CUPON de este concurso es necesario enviar un envase vacío de cualesquiera de los afamados productos de belleza "VANKA". Este requisito del certamen es fundamental y su incumplimiento, por lo tanto, invalida la solución enviada.

Recalcamos, asimismo, que después de las 12 m. del próximo sábado no se recibirá ninguna solución. El plazo, en efecto, se cierre del Concurso es total, de manera que no admite prórroga.

DOS GRANDES INCENDIOS SE HAN PRODUCIDO EN LA CAPITAL EN EL ESPACIO DE 4 HORAS

En el primer siniestro, ocurrido en Moneda con Bandera, falleció trágicamente el voluntario de la 10.a, señor Guillermo Santaella Aros. — A las 5.50 horas de ayer se incendió el anexo de la Caja de Crédito Popular ubicado en Avenida Matucana con San Pablo. — Varios casos de asfixia

En el incendio que se declaró en la madrugada de ayer en calle Bandera N.o 82, local de la Mueblería "La Europea" de propiedad de la señora Sara vda. de Gleinstein, sufrieron pérdidas por la acción del fuego y el agua los edificios colindantes donde se encontraban establecidos el bar restaurante "El Peñón", Bandera 84 y el restaurante Comercial, ubicado en la esquina de Bandera con Moneda. Por esta calle fueron destruídos los siguientes inmuebles, negocios y oficinas: Joyería y relojería de Francisco Ponce, Moneda N.o 1118; oficina de la Chilena Consolidada en el 1120; librería y cigarrería La Catalonia; Jardinería de M. Muller y Cía.; la peluquería de los permanentistas Raúl y Navarro y La Unión Chilena, Compañía de Seguros que ocupa el edificio colindante a "El Diario Ilustrado", que puso en peligro ese rotativo debido a que el fuego se propagó por el interior del edificio amagando los talleres del diario.

SE ESTABLECERA EL ORIGEN DEL FUEGO

Después de ardua labor los bomberos lograron circunscribir el fuego evitando que adquiriera mayores proporciones. Durante la mañana de ayer se efectuaron activas diligencias por las autoridades a fin de establecer plenamente el origen del fuego que además de los daños materiales, produjo la muerte del voluntario de la 10.a Compañía, señor Guillermo Santaella Aros, ingresado el 29 de julio del año 1940; y lesiones de mediana gravedad a los voluntarios señores René Barahona, de la 5.a y Tomás Pomba, perteneciente a la 10.a Compañía.

Se ignora el monto de los seguros comprometidos en este incendio, solamente se sabe que son cuantiosos.

INCENDIO DE PROPORCIONES EN LA AVENIDA MATUCANA

A las 5.50 horas de ayer, se daba nuevamente la alarma de incendio, esta vez el sitio amagado por el fuego, era el Anexo Quinta Normal de la Caja de Crédito Popular, edificio que quedó reducido a escombros a pesar de la tesonera labor de los bomberos. El fuego siguió su acción devastadora comunicándose a los edificios colindantes comprendidos en la Avenida Matucana, entre San Pablo y Martínez de Rozas.

SEGUROS COMPROMETIDOS

En este sector, existían varios negocios que sufrieron daños apreciables por el fuego, entre ellos la Farmacia Matucana, signada con los números 828 y 830, de propiedad de Moisés Michelow quien avalúa los daños en 100 mil pesos; tiene un seguro por 200 mil pesos en la Italo-Chilena; Paquetería La Libanesa, de Santiago Ollequel, pérdidas por valor de 60 mil pesos, con un seguro de 200 mil pesos, en "La Chilena"; casa particular del señor Camel Doris, que recibió perjuicios por la suma de 40 mil pesos, se ignora el monto del seguro; y la Zapatería de propiedad del señor Genaro del Río, ubicada en el N.o 802, quien avalúa los daños causados por el fuego y el agua en la cantidad de 15 mil pesos, tenía un seguro por 200 mil pesos en "La Iberia".

PERDIDAS POR MILLON Y MEDIO

Se propagó en tal forma el fuego que cerca de medianoche no terminaban los esforzados bomberos su labor. Según informaciones en nuestro poder, las pérdidas originadas por este siniestro se estimarían en más menos un millón quinientos mil pesos. En esta suma se incluyen las especies empeñadas en la Caja de Crédito Popular y los daños ocasionados por el fuego y el agua en los negocios y edificios colindantes.

Estamos en conocimiento de que se ha ordenado una seria investigación a fin de establecer plenamente el origen y causas del siniestro.

PRINCIPIOS DE ASFIXIA

Durante la extinción del incendio las ambulancia de la Posta N.o 3 atendieron a los voluntarios señores Rafael Godoy, Maximiliano Galarce, pertenecientes a la 3.a Compañía; Mauricio Galarce y Julio Padilla de la 9.a, Jorge Muller, de la 10.a; estos voluntarios habrían sufrido principios de asfixia, pero oportunamente atendido por el personal de la Ambulancia pudieron trasladarse a sus domicilios con diagnósticos leves.

Un período de intensos calores se ha desarrollado en el valle central

La temperatura ha excedido de 30 y 32 grados a la sombra y ha sido superior a 50 grados al sol. — El planeta Mercurio estará el 9 de febrero en conjunción inferior con el Sol

BOLETIN DEL OBSERVATORIO DEL SALTO

A continuación se resumen los estudios y actividades científicas de las diferentes secciones del Observatorio de El Salto, en el curso de la semana del 17 al 24 de enero de 1942.

ESTUDIOS DEL TIEMPO

De acuerdo con las previsiones meteorológicas, un período de intensos calores se ha desarrollado en el Valle Central, a raíz del paso de los últimos focos de actividad solar. La temperatura ha excedido de 30 y 32 grados a la sombra, mientras que la de la superficie de la Tierra a pleno Sol, ha sido superior a 50 grados.

LOS PLANETAS Y EL SOL

Los estudios realizados por Clayton, en EE. UU., han confirmado las observaciones de Maunder, Director del Observatorio de Greenwich y Sandford, de la Universidad de Standford, según las cuales, los planetas tienen un efecto directo sobre la actividad solar.

Este fenómeno se debe a que la superficie del Sol, la fuerza de la gravedad, se encuentra equilibrada por la presión de radiación, de manera que basta la más pequeña acción externa para determinar un rompimiento del equilibrio y la formación de focos de actividad solar.

EL PLANETA VENUS

El "Lucero de la tarde", o sea, el planeta Venus, después de haber alcanzado su mayor brillo el 28 de diciembre, ha desaparecido entre los intensos resplandores del crepúsculo en el curso del mes de enero. El planeta Venus se aproxima rápidamente a su conjunción inferior con el Sol, la cual ocurrirá el día 2 de febrero próximo, encontrándose al mismo tiempo en su Perihelio, o sea, a su menor distancia del Sol. Ese día, el Sol, Venus y la Tierra estarán aproximadamente en la misma línea del espacio. En marzo, abril y mayo, el planeta Venus brillará de nuevo como "lucero del alba".

CONJUNCION DE MERCURIO

El día 9 de febrero, el planeta Mercurio estará en conjunción inferior con el Sol, igual que Venus. Mercurio alcanza su mayor alejamiento oriental del Sol el domingo 25 de enero, distinguiéndose como una débil estrellita entre los últimos resplandores del crepúsculo.

SATURNO Y URANO

Los planetas Saturno y Urano se alejan de la Tierra, encontrándose en febrero en cuadratura con el Sol, o sea, formando casi un ángulo recto entre el Sol y la Tierra. La cuadratura de Saturno tendrá lugar en la madrugada del 11 de febrero, y la de Urano, el día 15. Entre el 21 y el 22 de febrero, los planetas Marte, Saturno y Urano estarán, simultáneamente, en conjunción con la luna.

PREVISIONES PARA FEBRERO

En esta semana se enviarán a los agricultores los informes y previsiones de la sección de meteorología agrícola del Observatorio de El Salto para el mes de febrero. Los informes serán ilustrados con interesantes Boletines de Estudio. Estas publicaciones pueden solicitarse a la Dirección del Observatorio, casilla 130, Santiago.

CONVENCION NACIONAL DE FUNC. SANITARIOS

Desde el viernes ppdo., por convocatoria de su Directorio Nacional se ha venido realizando en esta capital la Tercera Convención Nacional de la Asociación de Empleados Sanitarios.

Han concurrido a ella numerosas delegaciones venidas desde el norte y sur del país.

En su acto inaugural, el presidente del Directorio Nacional, con elocuentes frases, se refirió a la ruta de ascenso de la institución, y destacó el delicado papel que corresponde al personal sanitario al servicio de la nación.

El Dr. Eugenio Suárez, Director General de Sanidad, expuso sus ideas sobre perfeccionamiento técnico de la función y sus propósitos de mejorar la afictiva situación neconómica de los trabajadores sanitarios.

Las delegaciones provinciales fueron festejadas con un banquete en una quinta de los alrededores de la capital.

El sábado en la mañana se designó la mesa de la Convención, integrada como sigue:

Presidente, don Julio Eyzaguirre Valenzuela.

Vicepresidente, don Guillermo Uribe Barra.

Secretario general, don Gustavo Sepúlveda Délano.

Secretario de prensa, don Fco. Castillo Moreno.

Secretarios de actas, señores Juan Carrasco y Eduardo Urrutia.

En la tarde y noche del mismo día, las Comisiones designadas: Acción Social, Cultural, Organización, Deportes, Finanzas y Temas Libres, trabajaron intensamente, y en las sesiones de estudio se debatieron y aprobaron interesantes ponencias.

El día de ayer estuvo destinado al pronunciamiento sobre las ponencias pendientes y a la elección de la Directiva Nacional para el presente año.

En la noche, se ofreció una manifestación de aprecio al Directorio que cesa en sus funciones.

Con gran solemnidad se efectuarán hoy funerales del voluntario de la 10.a Compañía de Bomberos Sr. Santaella

Concurrirán todas las Compañías con su material enlutado y en el Cementerio hará uso de la palabra el Vicesuperintendente señor Santa María

Hoy a las 18 horas se efectuarán con especial solemnidad los funerales del voluntario de la 10.a Compañía de Bomberos, señor Guillermo Santaella Aros, de 21 años de edad, que encontró horrorosa muerte en el incendio que se produjo en la madrugada de ayer en la calle Bandera N.o 82, local ocupado por la Mueblería La Europea, y que se propagó a los edificios cercanos. Como informamos en nuestra edición anterior, el voluntario señor Santaella fué aplastado por una muralla que se derrumbó, muriendo instantaneamente. Había ingresado a esta Compañía el 29 de julio del año pasado.

LA CAPILLA ARDIENTE

Los restos del bombero mártir señor Santaella Aros, se están velando en el Salón de Sesiones del Directorio General del Cuerpo de Bomberos, ubicado en la calle San Pablo.

SE OFICIARA UNA MISA

A las 10 horas de hoy se oficiará una misa por el descanso del alma del señor Guillermo Santaella Aros, en el Salón de la Comandancia. Al acto concurrirán delegaciones de las distintas Compañías de Bomberos, familiares y amigos del extinto.

BOMBEROS DE VALPARAISO

En los funerales que se efectuarán hoy, los bomberos de Valparaíso se harán representar por una delegación perteneciente a la 7.a Compañía Bombe España; uno de los oficiales a cargo de la delegación hará uso de la palabra en nombre de los compañeros.

ACUERDOS DEL DIRECTORIO GENERAL

El Directorio General reunido extraordinariamente, tomó los siguientes acuerdos ante la desgracia que viene a enlutar nuevamente al Cuerpo de Bomberos de Santiago:

1.o. Hacer constar en el acta el profundo sentimiento con que la Institución ha visto el fallecimiento del voluntario de la 10.a Compañía don Guillermo Santaella Aros acaecido en la madrugada de hoy en circunstancias de que cumplía con su deber.

2.o. Cubrir guardia de honor en el Salón de Sesiones del Directorio, donde son velados los restos del voluntario fallecido, hasta el momento de la sepultación.

3.o. Colocar el retrato del señor Santaella en el Salón de Sesiones del Directorio.

4.o Mantener izada a media asta la bandera nacional en el Cuartel General y en los de las Compañías por espacio de dos días, y guardar luto por el término de un mes. Por este mismo término no se guardará luto y se mantendrá entornada la puerta del Cuartel General.

5.o Enviar notas de condolencia al señor padre del voluntario fallecido y a la Compañía doliente.

6.o Comisionar al Vicesuperintendente, don Alfredo Santa María para hallarse enfermo el Superintendente, don Luis Krahn, para que haga uso de la palabra en el acto de la sepultación.

7.o Citar al Cuerpo para que con material enlutado concurra a los funerales, que se verificarán hoy junto a las 18 horas.

8.o Tocar la camana de alarma por espacio de veinte minutos, desde el momento de la partida del cortejo fúnebre.

9.o Donar a la Caja de Socorros del Cuerpo la cantidad de $ 500, en homenaje a la memoria del voluntario caído en acto del servicio, y tomar el Cuerpo a su cargo los gastos de los funerales.

EDICION DE 20 PAGINAS

LA NACION

(EMPRESA PERIODISTICA "LA NACION" S. A.)

SEGUNDA SECCION

AGUSTINAS 1269.- CASILLA 81 D.

SANTIAGO DE CHILE, LUNES 26 DE ENERO DE 1942

PRECIO EN TODO EL PAIS: UN PESO

CHILE NO MERECIO PERDER SU MATCH CON PARAGUAY

Tal es la opinión de nuestros jugadores y del Enviado Especial de LA NACION, señor Jorge Arratia Urzúa. — Pudieron empatar

FUERON NOTORIAS EN ESTE PARTIDO LAS DEFECCIONES DE DOMINGUEZ Y DE CONTRERAS. — EL EQUIPO GANO MUCHO EN RENDIMIENTO, ABANDONANDO LA TACTICA ENSEÑADA POR PLATKO

MONTEVIDEO, 22. — (Vía aérea). — Hace sólo algunos minutos culminó la tercera presentación de la selección chilena en el Estadio Centenario de Montevideo, en la que, una vez más, nuestros defensores saborearon el amargor de la derrota al ser superados por Paraguay.

Los dos primeros contrastes sufridos por el equipo nacional fueron inobjetables y nada podía aducirse ni sugerirse como paliativo, ya que los elocuentes scores de 6 a 1 con que vencieron a nuestra representación Uruguay y Brasil, respectivamente, no admitían dudas respecto a la enorme superioridad de los triunfadores. Pero, esta noche el equipo chileno hizo méritos como para no caer batido y, sin hiperbole, serenamente, puedo afirmar que de los noventa minutos de juego, no menos de setenta fueron disputados en el campo paraguayo, cuya defensa duplicó sus esfuerzos para detener las insistentes incursiones de los integrantes de la ofensiva de Chile. Los nuestros hicieron avances muy peligrosos que para neutralizarlos obligaron a la extrema defensa "guaraní" a conceder numerosos corners y, también, en muchas ocasiones, impusieron a los backs pasar hacia atrás al guardameta para que éste alejara el balón.

EL FRACASO DE DOMINGUEZ

Es indudable que de las tres presentaciones del once chileno esta última ha sido la mejor. El team acciono bien y manteniendo un evidente dominio no pudo hacer goles, debido a que la delantera no contó con un buen eje. Dominguez estuvo desconocido y las veces que entró en juego no hizo más que lesionar los plausibles propósitos de sus compañeros. Tiros altos que recibia con cabeza el centro delantero chileno, eran jugadas perdidas, pues, siempre, el esférico volvia hacia atrás en lugar de ir hacia la ciudadela paraguaya. Oportunidades preciosas se perdieron frente a la valla de los albi-rojos por falta de decisión de Alfonso Dominguez, jugador que tan bien habia impresionado en los anteriores compromisos. El centro delantero colocolino estuvo en una noche poco feliz y contra eso no hay nada que hacer. Resta sólo la consoladora expresión "para otra vez será"...

BENEFICIARON LOS CAMBIOS

Los cambios que se introdujeron en la constitución de nuestra escuadra, dieron más consistencia al once. La línea media de Pastene, Cabrera y Medina, accionó muy bien, aún cuando en la primera etapa jugó retrasada, ante la ligereza de los wingers rivales, que eran un peligro para la extrema defensa de Salfate y Roa, que tuvo dos fallas que significaron las dos únicas caídas de Sergio Livingstone. Luego de esas dos jugadas los backs mejoraron y finalmente cooperaron tenazmente con el resto del cuadro en su constante afán de buscar los ansiados tantos.

BARRERA, BASTANTE BIEN

Barrera, que jugó de insider derecho, demostró muchas aptitudes para ese difícil puesto, que no le es habitual. Empeñoso, de gran codicia, organizó avances que pusieron en duros apretos a los adversarios y sólo la muy feliz intervención de su guardavallas Rios y la defección de Dominguez, anteriormente consignada, impidieron que hábiles jugadas del centro "magallánico" hubieran significado sabrosas satisfacciones para los colores nacionales.

FERNANDO RIERA

Riera que fué otro de los que se incorporó recién a la plana representativa de Chile, hizo jugadas de calidad. En el primer período se le dió poco juego y las veces que entró en acción se mostró peligroso por sus ceñidos centros. Trabajó con ahinco y fué uno de los que gustó en la delantera.

CABRERA

Cabrera como centro medio se expidió acertadamente. Colocó pases precisos y además, de ser un firme rechazador, cumplió bien su misión de apoyar a los forwards.

LIVINGSTONE

Livingstone que era la atracción del cotejo, ya que su prestigio en Chile es conocido por la afición uruguaya, se desempeñó de acuerdo con sus antecedentes. Realizó muy buenas atajadas, parando lanzamientos altos y bajos con seguridad y decisión. Los dos tantos que le hicieron, fueron debido — ya está dicho — a fallas de los zagueros, que en los primeros minutos se demostraron indecisos, descolocados y lentísimos. Su presencia infunde una confianza enorme al cuadro.

ARMANDO CONTRERAS

El trabajador insider izquierdo de Colo Colo no pudo desempeñarse como en los compromisos anteriores y no ha logrado todavía reeditar la performance que cumplió ante los uruguayos. Una oclusión que tiene en el pecho le opone a que actúe en condiciones normales, debiendo ser reemplazado en el primer

(PASA A LA PAGINA 15)

Notas diversas del Campeonato

Recortes de la prensa de Montevideo:

—EL OPTIMISMO y el espíritu de los jugadores uruguayos, concentrados en Colón, es admirable. El "vasquito" Cea que no quiere que los muchachos carezcan de passtiempos, que hagan más amable la vida de la gran familia celeste, ha organizado, últimamente, diversos concursos, entre los cuales participan todos los jugadores. Schubert Gambetta y Obdulio J. Varela han obtenido uno de los primeros premios al efectuar una prueba dificilísima, que consiste en mantener la pelota sobre la cabeza durante media hora (desinflada).

—El programa de festejos, en lo que resta del XIV Campeonato, a todas las delegaciones concurrentes es el siguiente:

Miércoles 27, a las 17 horas. — Lunch ofrecido por las Cervecerías del Uruguay, en su local de la calle 25nbre Ríos 1050.

Viernes 30, a las 22 horas. — Banquete ofrecido por el Club Nacional de Football, en el Hotel Alhambra.

Sábado 31, a las 24 horas. — Baile ofrecido por el C. A. Bella Vista en su sede social.

Domingo 1o. de Febrero. — Almuerzo y carreras en Maroñas, ofrecido por el Jockey Club.

Martes 3 de Febrero. — Almuerzo a la criolla en la sede de Rampla Juniors F. C.

Saba 7 de Febrero, a las 22 horas. — Banquete de despedida en el Hotel Miramar.

Previo a las playas del Este. — En día que se señalará oportunamente, se realizará un paseo de las delegaciones visitantes a las playas del Este del país.

—Hace años que los partidos internacionales, y más aún los que corresponden al Campeonato Sudamericano de Football, están cumplidos recepciones y repetidos agasajos a los dirigentes, referees y periodistas. En cambio, los encargados de organizar las aludidas y justificadas fiestas omiten hasta la más elemental atención para con los jugadores, los cuales no consiguen la vinculación que se anhela en estas competencias.

La alegría y las pruebas de amistad, inspiradas por aquella reunión de argentinos y uruguayos en Santiago de Chile, al terminar el torneo realizado en Febrero del año anterior, indican a insistir en que corresponde preparar un almuerzo o cena, en local apropiado, para que todos los futbolistas pasen horas de amabilidad, puedan conocerse mejor, llevándose a cabo así, uno de los principales motivos que influyen para la organización de encuentros internacionales.

—Un crítico de Montevideo escribe así los dos tantos que Paraguay marcó a Chile:

GOAL PARAGUAYO — Se llevaban jugados los primeros 7 minutos del encuentro, cuando el conjunto guaraní se puso en ventaja.

La jugada que trajo aparejada la apertura del score, tuvo su iniciación en el centro delantero, al entregar Grange en profundo incuete a su winger izquierdo Ibarrola, que de inmediato hizo un centro rasante que pasó por delante del arco custodiado por Livingstone, dejando la pelota a los pies de Barrera, que con tiro corto y desde muy cerca la envió a las redes, sin que nada pudiera hacer el arquero trasandino para neutralizar.

SEGUNDO GOAL "GUARANI" — Por los 17 minutos, una buena carga de la izquierda paraguaya, permitió que Ibarrola pasara un centro largo que apareció en el otro extremo Barrera, el que tiró a "la olla" no pasando el mismo Ibarrola de rondar tiraba Livingstone en su intento de detener, circunstancia bien aprovechada por Baudo Franco, que desde la línea del goal tiró de fuerza entrando en las redes, cuando y último goal de la

1.— El seleccionado chileno el día en que perdió con Paraguay por dos tantos contra cero. La inclusión de Livingstone, Cabrera, Barrera y Fernando Riera, más el abandono de la táctica Platko, aumentó el rendimiento de nuestros compatriotas y, según los comentarios de prensa, merecieron empatar. 2.— Un cerrado centro de Armingol, el puntero derecho de la Unión Española, obliga a emplearse seriamente a Rivas, arquero paraguayo, en tanto que Barrera se aprontaba a arremeter. 3.— El popular crack J. M. Moreno, que ha formado un ala poderosa con el "chueco" Garcia, elude a un ecuatoriano en el encuentro en que se registró el mayor Score del certamen: 12-0. 4.—Equipo representativo de Argentina, instantes antes de su holgado triunfo. Fué pifiado durante todo el partido y en especial a su término. 5.— Como en 1941, en Santiago, ahora en Montevideo los ecuatorianos han sido los favoritos del público oriental. No han revelado mayores progresos. 6.— El afortunado elenco paraguayo que luego de ser dominado en largos pasajes, se impuso al conjunto chileno. 7.— Instantánea que corresponde al segundo goal obtenido por Paraguay en su cotejo frente a los nuestros. Baulio Franco ha hecho el tanto, al parecer en posición offside, según se desprende de la actitud de Salfate, que está reclamando al réferee. Livingstone ha sido vencido pese a todos sus esfuerzos.— (Fotos proporcionadas por el Enviado Especial de LA NACION, señor Jorge Arratia Urzúa).

COMENTARIOS DE LA PRENSA

De los distintos diarios uruguayos hemos tomado los comentarios que reproducimos en seguida:

DE "EL TIEMPO".—Pese a que Chile se mantuvo en el ataque durante toda la segunda etapa, sus delanteros no supieron vulnerar la resistencia del guardameta Medina, que se mantuvo incólume, pese al sensible y laudable resurgimiento de la selección chilena, que estuvo en una feliz noche.

DE "EL DEBATE".— Empieza la crítica con este título: "Cuando Chile hizo abandono de su famosa táctica, rindió más". Luego sigue:

"Los representantes de Paraguay y Chile, ofrecieron durante el primer tiempo un espectáculo no muy atrayente en virtud de que no hicieron gala sus integrantes del entusiasmo que los caracteriza.

El equipo chileno, que no ganó nada con el aporte del nuevo goalkeeper Livingstone, acusó las mismas fallas que se le apuntaron en las presentaciones anteriores. Ya al primer cuarto de hora estaban en derrota por dos tantos, conquistas éstas de los paraguayos que se vieron favorecidas por el deficiente desempeño de Livingstone.

Paraguay, que hasta ese momento había llevado el control de la lucha mediante una buena acción de conjunto, destacándose la cooperación prestada por el centrehalf Ortega a los forwards, poco a poco fué declinando en su ofensiva y por la media hora de juego dejó la iniciativa a cargo de los chilenos.

Estos comenzaron a atacar entonces persistentemente y sus delanteros realizaron buenas combinaciones, pero se estrellaron en los pases, acusando los centrales una lamentable falta de control. Fué así cómo desperdiciaron frecuentes oportunidades para lograr conquistas, cabiéndoles el caso de que el nuevo forward que empleó el shot fué el wing derecho quien lo hizo con marcada falta de dirección, con lo que al final de la etapa sorprendió a Chile siempre en desventaja por dos goles.

Ya en el segundo tiempo, Paraguay tuvo un amague de volver a adueñarse de la ofensiva, pero halló a la zaga chilena bien plantada y segura en el quite, lo que pronto restableció el equilibrio en las acciones.

De pronto, el equipo chileno hizo abandono de su famosa táctica y los forwards se entregaron a una serie de jugadas individuales que abrieron brecha en la defensa paraguaya. Coronando esa manifiesta reacción, los delanteros chilenos comenzaron a hacer frecuente uso del shot y ello permitió confirmar las excelentes condiciones del goalkeeper guaraní Rivas, quien con gran colocación y seguridad paró potentes y bien dirigidos shots.

Por su parte, los forwards paraguayos se hicieron presentes en avances bien rematados, pero ya entonces Livingstone demostró haber reaccionado y detuvo tiros difíciles.

(PASA A LA PAGINA 15)

ESTUDIO TECNICO DEL ATLETISMO NACIONAL

Cuarta parte: saltos alto, largo y con garrocha HANNING, CAPELLA, HOELZEL, MORENO, REIMER Y MONTERO, LAS PRINCIPALES FIGURAS

(Comentarios de nuestro crítico Fritz)

En este "Estudio técnico del atletismo nacional", trabajo elaborado por nuestro crítico Fritz, corresponde hoy la continuación de los saltos, con el alto, largo y de garrocha.

SALTO ALTO

No es posible olvidar aún la emoción de esa tarde de mayo, en la que un atleta chileno de 20 años, traspasara en la tercera y última tentativa, y en medio de la más grande expectación, la notable altura de 1.94 metros, batiendo así por medio centímetro el record sud americano que, desde 1938, detentaba otro gran exponente, Icaro de Castro Mello.

GUIDO HANNING produjo con esta marca, una de las dos más valiosas del Sud Americano de 1941, dejando la impresión que sus condiciones le auguran— si no se duerme en sus laureles como parecieron señalarlo sus últimas actuaciones de la temporada— que de ser el primer atleta del continente que llegue a superar los dos metros que, de hecho lo colocarían entre los mejores especialistas del mundo.

La performance más destacada del salto alto, en 1941, tiene especial valor, tanto por la altura misma, como también porque ella implica un rendimiento técnico que en Hanning alcanza notables relieves por el dominio que ha logrado en relativo y muy corto tiempo, del "Osborne" que practica.

CARLOS CAPELLA, el eficiente saltador, para nosotros uno de los mejores del atletismo nacional, sólo tuvo una intervención de importancia y fué en el torneo de la Zona Sur, en el que alcanzó 1.83 metros, que es la segunda marca de 1941. Sensiblemente una larga afección física le impidió llegar hasta el Sud Americano, donde seguramente habría tenido una buena actuación.

FHLERS y REIMER son los otros dos muchachos que pasaron 1.18 metros, debiendo destacarse que el primero no es un saltador propiamente tal, pero que posee juventud y encomiables aptitudes como lo demuestra la altura que indicamos. Reimer, por su parte, aunque en garrocha es nuestra primera figura, sin embargo, en alto sólo un meritorio esfuerzo lo ha hecho llegar tan arriba, ya que carece de estilo y condiciones físicas.

GONZALEZ, un novicio del Santiago Atlético que, en un torneo de septiembre, saltó 1.72,5 m., y LEIVA, del Stade, que estuvo a punto de traspasar en varias ocasiones durante el año, pueden ser quienes representen las probabilidades del futuro.

De los saltadores de provincias, JULIO NEUMANN, es seguramente con Capella, hoy radicado en Concepción, quien produjo una performance de algún valor, con ese 1.79 m., obtenido en el Campeonato de la Zona Sur. Neumann es otro de los especialistas capaces de rendir más, y esperamos que este año no diga si tenemos razón.

Como puede apreciarse, el salto alto ha sido una de las pruebas en que se han reunido marcas más homogéneas en las que se advierte un evidente progreso, a pesar de las dificultades técnicas que supone un progreso que aunque sea de centímetros o fracción, cuando la vara se coloca en 1.80 m., el no botería es todo un problema que requiere para su solución mucha "clase" y dominio de nervios.

ALTO LARGO

JUAN HOELZEL en la plenitud de sus generosas condiciones, obtuvo en 1941, una distancia en este salto que de no haber sido porque a Benito de Asda se le ocurrió saltar un día cualquiera 7.85 m., debería ser la más destacada del continente.

Alcanzar 7.32 m., significa que su protagonista debe poseer todos los atributos de velocidad y fuerza de piernas que, vigorizadas con el estilo indispensable, sean capaces todos estos factores de llegar hasta la marca de Hoelzel. Y este saltador porteño lo ha conseguido con admirable tesón, ya que después de fracasar en el torneo sudamericano de Buenos Aires, casi siempre llegó a los 7 metros en los certámenes, y sus últimas actuaciones de octubre en Valparaíso, alcanzan 7.17 m., como también 7.08 m., en el interfacultades de noviembre. Esto revela que está consiguiendo una regularidad que le están llevando a dominar distancias que le colocan junto a figuras como el peruano ganador de este salto en el sudamericano, GUILLERMO D'EER, o el estilista brasileño DI OLIVEIRA.

Y como conocemos cuanta tenacidad hay en el atleta porteño, estamos seguros que sus marcas futuras no desmerecerán en calidad a la que señalamos con la mejor de 1941.

ALEJANDRO MORENO, un atleta desconocido totalmente, se colocó de repente con su performance de 6.95 m., como el segundo valor del salto largo. El noviado de la Universidad Católica, tiene la "pinta" indudable del saltador y es de esperar que responda a ella, cultivando con intensidad el atletismo deporte que para él, según referencias, no parece tener mucho entusiasmo. Es por el momento una promesa de méritos.

EGGELING, representante del Playa Ancha, de Valparaíso, es el tercer hombre del salto con sus 6.94 m., superando en dos centímetros a ALFREDO MEYNET, el universitario que este año no estuvo más feliz que en una prueba, en la que sus condiciones le auguran un rendimiento mejor aún que los 6.92 m., de 1941. Ambos han llegado a 7.15 m. y 7.20 m., respectivamente, en el año anterior, lo que demuestra que deben adquirir ese factor regularidad que hacíamos presente en Juan Hoelzel.

TRIPLE

Nuevamente JUAN HOELZEL lució en este salto, al lograr una marca que dista sólo 18 centímetros del record chileno de RECCIU, de 14.64 metros. Fué una sorpresa de proporciones la que dió con 14.46 metros, ya que en triple, no era un contendor que pudiera llamarse de muchas campanillas.

HECTOR FERRADA estuvo con 14.15 metros, registrados en el sudamericano de Buenos Aires, superior a todo lo que había obtenido en su carrera atlética que debiera ofrecerle expectativas muy agradables, si hubiese puesto en su evolución técnica conseguida con perseverante entrenamiento, más dedicación.

Por su parte, RUBEN PADILLA, el entusiasta y dinámico saltador de la Universidad de Chile, no alcanzó a llegar a los 14 metros, por algo de mala suerte y también por algo de un entrenamiento adecuado. Padilla es, tal vez, el mejor estilista chileno de esta prueba, y quien pierde menos impulso en su tercer salto. Por esta razón hay que esperar que en la presente temporada atlética, sabrá corresponder a lo que su capacidad lo obliga, si no quiere verse superado por un LUIS MARTIN, por ejemplo, el saltador del Green Cross, que tiene tanta "chispa" y que saltó en noviembre, defendiendo a Santiago, 13.91,5 metros.

SALTO CON GARROCHA

Esta es una prueba en la que no progresamos. ERWIN REIMER, sigue siendo el primero, aunque con 3.70 m., nada podemos aspirar frente a los 4.12 de que hicieron gala los brasileños, en Buenos Aires. Es así el único garrochista que puede alternar en una contienda de importancia, en este salto, en el que están reunidas tantas dificultades técnicas, ya que FERNANDO MONTERO, el segundo saltador, desde hace tanto tiempo —con condiciones para ser el primero— se ha dedicado a practicar garrocha muy poco tiempo en sus horas disponibles. Así no es de extrañar entonces que su mejor altura del año sea sólo de 3.65 metros.

FEDERICO HORN, el atleta de la Escuela Naval, y CARLOS CERUTTI, porteño también, son quienes van progresando en esta prueba.

Al primero deberá servirle esa prueba de fuego de su intervención en Buenos Aires, como un acervo de conocimientos y de experiencias que le hagan mejorar la buena marca de 3.65 metros que es la tercera en la lista de valores de 1941. Cerutti, representa también una promesa en la que puede descansar la esperanza de que sean con su compañero, los dos jóvenes y de entusiasmo— quienes reemplacen a los nombrados en primer término.

FRITZ.

POR TERCERA VEZ SE REUNE EL COLO COLO

La mesa directiva del Colo Colo, ha tomado conocimiento ahora último de las renuncias presentadas por casi la totalidad de los directores que resultaron elegidos en la asamblea general ordinaria que se celebró a mediados del presente mes.

Con el objeto de llenar los cargos vacantes por las declinaciones recibidas, ha convocado a una nueva reunión, que se llevará a efecto mañana, a las 21.30 y 22 horas, en primera y segunda citación, respectivamente.

DIRECTORIO ELIGIO EL CLUB DEPORTIVO BANFIELD DE YUNGAY

El martes pasado se efectuó una reunión general de los socios del Deportivo Banfield de Yungay, con motivo de la celebración del segundo aniversario.

Se leyó primeramente la memoria correspondiente, a las actividades desarrolladas en el período que recién terminó y acto seguido se procedió a la elección del nuevo directorio, el cual quedó compuesto por las siguientes personas:

Presidente, señor Luis Galfán; vicepresidente, señor Sergio Gaggero; secretario, señor González Galfán; tesorero, señor Ernesto Torres; directores, señores Nicasio Baeza, Roberto Valdivieso y Luis Toro.

La secretaria atenderá en calle Santo Domingo N.o 2879.

D. ESTRELLA POLAR DESIGNO AUTORIDADES

El jueves pasado se reunió la Sección Masculina del Club Deportivo Estrella Polar, para llevar a efecto las votaciones para elegir la nueva mesa directiva, que regirá los destinos del club en el período 1942. En el cargo de presidente fué reelegido por sexta vez consecutiva, el señor Benito Fernández Cuesta.

SULFEX
INSECTICIDA A GRANEL
100 o/o insecticida para moscas, chinches, pulgas, polillas, etc.
Perfuma y refresca el ambiente
Dr. SCHMIDT HERMAN y Cía. Ltda.
ALAMEDA 2278 — MONJITAS 731

CINCO PAISES INTERVENDRAN EN EL CONCURSO HIPICO INTERNACIONAL

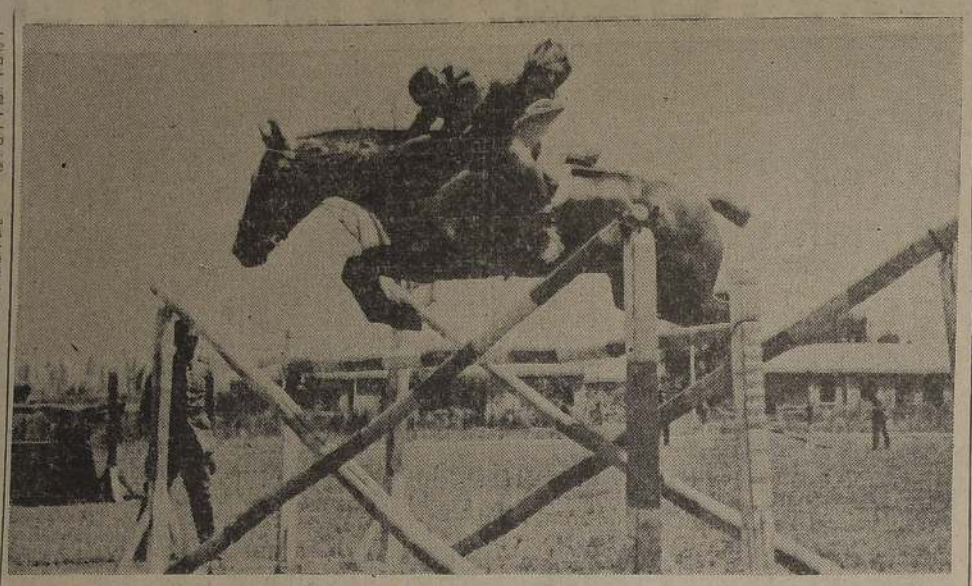

El señor Renato Sepúlveda, civil, en "Chincol", integrante del equipo chileno de saltos, durante uno de sus entrenamientos. Nuestro país lleva bastante chance para adjudicarse el primer puesto en el próximo concurso hípico internacional

En estos últimos días, la Federación Nacional de Deportes Ecuestres, ha ido completando todos los detalles para el mejor éxito del próximo Concurso Hípico Internacional, que se efectuará a fines del mes de febrero en Viña del Mar, y en Santiago, a mediados del mes siguiente, con la concurrencia de los mejores jinetes de Argentina, Brasil, Perú y Bolivia.

La presentación boliviana que viene comandada por el Mayor Rodríguez, llegará mañana a La Calera, desde donde continuará con todos sus efectivos, hasta Viña del Mar, ciudad que servirá de escenario a la primera etapa del Concurso.

En cuanto a los demás conjuntos, se tienen noticias confirmatorias de su participación y la fecha de su arribo a nuestro país, está fijada para los primeros días de febrero próximo.

EL GENERAL DON ARTURO RAWSON

Según comunicación recibida por el presidente de la Federación Nacional de Deportes Ecuestres, Coronel señor Jorge Carmona Reyes, asistirá a presenciar la competencia internacional, el presidente de la Federación Ecuestre Argentina, General don Arturo Rawson.

ENTREVISTA

El presidente de la entidad máxima de la equitación en nuestro país, se entrevistó en días pasados con el señor Ministro de Defensa Nacional, don Juvenal Hernández, quien le ofreció su más amplia ayuda a fin de asegurar el éxito que se espera alcanzará el torneo, que sin duda adquirirá contornos difíciles de precisar.

EQUIPO CHILENO

El equipo chileno, cuyos componentes fueron seleccionados de entre los mejores jinetes del país, sigue concentrado en la Escuela de Caballería de Quillota.

La dirección de las prácticas del conjunto, debido a la delicada dolencia que sufre el Mayor señor Eduardo Yáñez, quien tampoco podrá participar en ninguna de las pruebas del Concurso, ha sido encomendada al Mayor señor Augusto Silva, jefe del equipo de adiestramiento.

Mucho optimismo se advierte en el campo de San Isidro, en cuanto a la capacidad del equipo que dirige el Mayor señor Silva, ya que éste ha señalado últimamente progresos bien visibles.

Por lo demás, se trata de jinetes de una larga experiencia, tanto en competencias locales como internacionales, antecedente que hay que sumar a los muchos méritos de cada uno de los integrantes del elenco de salto y de adiestramiento.

LA NACION, diario oficial del Club Santa Isabel

Que se fundó recientemente

Entusiastas deportistas del barrio Santa Isabel, se reunieron hace pocos días atrás y acordaron formar un club deportivo que se denominará "Santa Isabel Juniors F. C.".

Acto seguido procedieron a elegir a los integrantes de la mesa directiva de la institución, la cual quedó compuesta por las siguientes personas:

Presidente honorario, señor Julio Vega; presidente efectivo, señor Juan Fernández; vicepresidente, señor Julio Marzini; secretario, señor Cesar Torres; tesorero, señor Manuel González; directores, señores Armando Guzmán, Julio Valenzuela y Raúl Valle y capitanes de los equipos de football, Armando Guzmán, Héctor González y Francisco Zapata.

Por unanimidad se nombró diario oficial, a LA NACION.

Casa Codes F. C. se denomina un club deportivo

Que se fundó recientemente. — Nombró diario oficial a LA NACION"

Con fecha 8 de este mes, se fundó en esta capital un club deportivo que se denominará "Casa Codes" F. C.

En la primera reunión se procedió a la mesa directiva para la próxima temporada, la cual quedó integrada así:

Presidente honorario, señor Bernabé Calle; presidente efectivo, señor Juan Calle; tesorero, señor Julián Calle y director secretario, señor Humberto Lepeyra.

Componen el primer elenco, los siguientes players: Parra, Gaule, Jansana, Hermanenes, Palma, Alvear, Barañes, Bruna, Martínez, Leiva, Dagal y Castagnon.

Por último se acordó, en la sesión inaugural, nombrar diario oficial a LA NACION.

CLUB CICLISTA CHILE EFECTUARA UNA PRUEBA INTERNA A CARTAGENA

El Club Ciclista Chile, dará término a su competencia interna, con una carrera que se efectuará el 15 de febrero a Cartagena, con el objeto de clasificar al campeón del club, por carretera.

La partida se dará desde la Secretaría, a las 8 horas.

La competencia lleva el siguiente resultado:

1.o Sergio Galdámez, con 40 puntos.

2.o Alberto Salas, con 38 puntos.

3.o Emilio Romero, con 32 puntos.

4.o Fernando Espinoza, con 31 puntos.

5.o Víctor Quezada, con 23 puntos.

6.o Humberto Díaz, con 24 puntos.

INFANTILES

1.o Javier 2.o Campos, con 22 puntos.

JUVENILES

1.o José Pérez, con 15 puntos.

LOLO FERNANDEZ DEBUTO COMO INTERNACIONAL EN MATCH CON MAGALLANES

El "crack" peruano ha sabido conquistar la popularidad en todos los países que ha visitado. — Lo entrevistaron en Montevideo

Lolo Fernández es una de las figuras más conocidas del deporte Sudamericano y, tal vez, la principal del football peruano. En todos los países que ha visitado formando parte de equipos de su país, ha sabido inmediatamente conquistarse las simpatías de los aficionados, por su juego franco decidido y de espectáculo. Por lo menos, esto ha sucedido en Chile, ya que Fernández integrando el equipo del Alianza Universitario, Colo-Colo en una oportunidad y en febrero de 1941, el combinado de su patria, se constituyó en un punto de atracción especial.

Ahora, en Montevideo, defendiendo los colores del seleccionado del Perú, sucedió lo mismo. Los aficionados de allá, ya lo han destacado. Es que Fernández es un deportista caballeroso y que en la cancha se juega entero por suderuna.

UNA ENTREVISTA

En la edición del diario "El Día", de Montevideo, del 20 del mes en curso, apareció una entrevista a Lolo Fernández, que la redacción reproducimos:

"Aprovechando la circunstancia de hallarse en Montevideo la delegación peruana, sentimos curiosidad de conversar un rato con el afamado jugador ilmeño Teodoro (Lolo) Fernández. El prestigio de que viene precedido, motivó nuestra ida al hotel donde están concentrados. Les hallamos reposando plácidamente, a fin de no malgastar energías y nos atendió con amabilidad. Su figura es esbelta, alto fornido, su tez bronceada, muestra rasgos de energía y su mirada es vivaz.

—¿Cuándo comenzó sus actividades futbolísticas?.

—En el año 1932. Tenía entonces 18 años de edad, aproximadamente, las enseñanzas de los jugadores uruguayos Mardones y Parravicini, entonces radicados en Lima, fueron como un aliciente para este deporte, hoy el más popular de mi país. Me dediqué con verdadero cariño al juego mencionado, enrolándome en el equipo de Universidad. Ocupaba entonces el puesto de wing derecho y más tarde de centro forward, puesto al que me he encariñado mucho y en el cual creo que es donde mejor me desempeño. Debuté como internacional en el año 1933 de insider, teniendo como adversario al Malagueñe fuerte equipo chileno. Ganamos por uno a cero habiendo sido yo el scorer. Sentí en tal oportunidad una de las emociones más gratas de mi vida y aún la recuerdo como si fuera un hecho reciente. Creo que la mayor satisfacción que puede tener un deportista, es defender los colores de su país en contiendas internacionales.

En el año 1933 formé parte del Combinado Pacífico que actuó en Europa. Era una selección peruana y chilena. De los transandinos jugaban Subiaure, el mismo que jugó en el año 1930 en Montevideo, Luco, Montero, hoy fallecido, y Carlos Schneberger, fué el primer conjunto sudamericano que se presentó en Inglaterra, de donde pasamos a otros países del viejo continente. Estuvimos en gira alrededor de siete meses.

—¿Qué impresión tiene del fútbol inglés?.

—Es un fútbol muy interesante. Juegan de primera, con rara habilidad y dominio en la esfera. Además se entrenan con mucha dedicación, pues son verdaderos profesionales.

LOLO FERNANDEZ

—¿Cuando jugó por primera vez contra los uruguayos.

—En el año 1935, cuando se realizó El Campeonato Sudamericano de Lima. También en tal oportunidad sentí gran alegría al verme entre figuras tan calificadas como Nazzazi, Lorenzo Fernández, Héctor Castro y otros excelentes elementos del fútbol uruguayo, fútbol por el cual sentimos verdadera simpatía, sobre todo por haber sido precisamente dos uruguayos los que nos inculcaron esas primeras enseñanzas. De allí nuestra similitud en el juego. Y ahora que mencionamos nombres quiero manifestar que ha sido Nazzazi uno de los mejores zagueros que he visto accionar, quizá el mejor de todos. Diestro, dinámico y preciso. Unía a todas estas virtudes enorme voluntad y su físico poderoso.

—¿Qué opinión tiene del team peruano?.

—Creo que podríamos haber traído algunos valores destacados que están en Lima, pero pese a ello confiamos en que tendremos una actuación honrosa. Estamos bien entrenados, pese al viaje fatigoso que tuvimos y existe mucho entusiasmo en los muchachos. Estoy seguro de que sabremos alternar con los mejores, como lo merece la afición peruana. Es la primera vez que vengo a Montevideo, pero tengo muy buenas referencias del público uruguayo. Tuve una buena oportunidad de venirme a ésta, pues recibí propuestas de Peñarol, pero por razones especiales no puede aceptar la oferta hecha por este prestigioso club. Además soy empleado público en Lima y ello fué uno de los motivos que impidió el viaje."

INDEPENDIENTE DE ÑUÑOA CONSTITUYO NUEVA DIRECTIVA

El directorio que resultó elegido en la última reunión del Deportivo Independiente de Ñuñoa, es el que mencionamos a continuación.

Presidente, señor Rodolfo Castillo; vicepresidente, señor Carlos Olivá; secretarios, señorita Raquel Rebolledo y Luis Castillo; tesorero, señor Francisco Acevedo; directores, señores Eduardo Silva, Manuel Reynoso y Luis Reynoso, y capitanes de los equipos de football, señores Eugenio Sura, Lorenzo Castillo y Manuel Reynoso.

Team del Mantelli se impuso por 2 a 1 al del Ferriloza

Otros resultados de los lances de la Asociación Metalúrgica

Anteayer siguió desarrollándose el campeonato oficial de football de la Asociación Metalúrgica de Deportes, correspondiéndoles actuar en los matches disputados a los elencos de segunda y tercera categorías.

En uno de los mejores partidos, tras una labor entusiasta el team del Mantelli logró una estrecha victoria sobre el Ferriloza, imponiéndose por 2 a 1, luego de agotar sus mejores recursos. Los tantos fueron señalados por Molina, que se constituyó en uno de los mejores elementos del vencedor.

Damos en seguida los resultados:

TERCERA SERIE

Mantelli 1, Ferriloza 1.
Mecánica Industrial 1, Webel 0.

SEGUNDA SERIE

Mantelli 2, Ferriloza 1.
Fundición Libertad 1, Christen Haynes 1.
Webel 0, Mecánica Industrial uno.

Buena actuación cumplió en 1941 el Club D. Propa

Con su primer team de football

Una sobresaliente campaña cumplió a través de la competencia por la Copa Chile de la Asociación de Football Amateur, el primer conjunto del Deportivo Propa, que se clasificó en el lugar de honor después de obtener sonados triunfos sobre sus más calificados adversarios.

Con su victoria sobre el Deportivo Vista Hermosa, con quien igualó puntos en la tabla de posiciones del torneo, se clasificó para enfrentar por el ascenso en una próxima fecha, al equipo que alcanzó el último puesto de la categoría superior o sea, la serie correspondiente a la Copa Unión.

Damos en seguida la campaña cumplida por el Propa: venció al Libertad por 3 a 0; al Comercio, por 4 a 1; al Chelsea, por 3 por 1; al Germinar, 6 por 3; al Ipiranga, por 3 a 2; perdió con el Vista Hermosa, 4 por 3; venció al Estrella Cisterna, por 7 a 1; al Albión, por 1 a 0; al 1.o de Mayo, por 6 a 0; al Apolo, por 1 a 0; al Cuatro Naciones, por 4 a 0; y empató con el Iberia a 2 tantos.

DEPORTIVO SOLARI ELIGIO DIRECTORIO

Esta institución deportiva del barrio Pila nombró últimamente sus autoridades para el período 1942-1943.

El Directorio quedó constituido de la siguiente manera:

Presidente, señor Arturo Bustamante; vicepresidente, señor Luis Villablanca; secretario, señor Froilán Oria Leiva; tesorero, señor Eduardo Sánchez; directores, señores Fernando Pizarro, Ernesto Román y Humberto Araya.

FUME Ducal
INDUSTRIA TABACALERA NACIONAL

TEMAS DE FOOTBALL

1.— 12 por 0.
2.— Hospitalidad.
3.— Comentarios.
4.— Reglas del juego.

UNICAMENTE en los aficionados argentinos y los todos tampoco habrá caído bien el score de 12-0 que la representación footballística de ese país obtuvo en su match con Ecuador. Siempre existe una natural necesidad de ganar, deseo que aumenta en proporción con la trascendencia del torneo en que se actúa; pero cuando el triunfo se descuenta, resulta más simpático limitar esa victoria y dedicar también una buena parte a exhibir los recursos que han gestado tal performance.

Dijo el cable que el conjunto rioplatense había abandonado el field envuelto en pifias e insultos de la "hinchada" uruguaya. Ya vimos lo mismo en el Sudamericano efectuado en esta capital en febrero del año pasado, cuando los ecuatorianos se llevaron las simpatías generales de nuestro público. Era el team más deficiente, por su poca experiencia; pero su comportamiento fué siempre correcto y aún perdiendo se les aplaudió a rabiar.

Es sabido que en torneos como el que se está desarrollando en Montevideo, los componentes de cuadros que más chance muestran para adjudicarse el título reciben fuertes primas por partido ganado y también por el número de goales que marcan en cada match. Sin embargo, fácil será darse cuenta que tal aspecto comercial también está lejos de justificar esa sed inagotable demostrada por el elenco del "chueco" García.

Creemos que se equivocaron los "maestros del football" esta vez. Si a Ecuador le hubieran hecho nada más que cuatro tantos contra cero, por ejemplo, y después se hubiesen dedicado, en la forma que ellos lo saben, a dar una clase técnica de lo hermoso que tiene el popular juego, sus bonos estarían muy altos, en estos momentos, la goleada que propinaron al rival más débil causó malestar general.

DESPUES de lo que ha pasado en Montevideo habrá que creer en la hospitalidad de los chilenos. Nuestros periodistas que fueron al Campeonato Sudamericano pasaron en un comienzo situaciones nada de agradables. Hubo poquísimas atenciones, no diremos de festejos que demanden dinero, sino de amistad, de compañerismo. Los dejaron solos. No se acercaron los colegas orientales para mostrarle la ciudad ni sus hermosos paseos, ni tampoco les han reconocido sus carnets. Les obligan cada día, que hay partido, a pasar por la secretaría de la Federación Uruguaya para que retiren su entrada "a favor"...

Aquí jamás ha ocurrido eso. Por el contrario, basta que un periodista extranjero muestre un simple botón o una insignia cualquiera, para que se le acompañe hasta la tribuna de la prensa y se le brinden toda clase de homenajes. Diferencias de idiosincrasias y nada más...

RESULTA curioso el temperamento que han tomado los dirigentes del football chileno que se encuentran en Montevideo, para con los comentarios de la prensa de acá respecto al papel que le ha cabido al cuadro. Se quejan amargamente de que se trata de gente derrotista e incluso han dicho que su principal enemigo son los diarios. ¡Qué manera de pensar!

Ha de saber el señor Alfredo Vargas — que ocasionalmente preside la delegación — y el director Lagos, que nuestras críticas han sido siempre bien intencionadas, sanas, constructivas y divorciadas totalmente de cualquier clase de compromisos. Por eso podemos decir lo que sentimos y lo que vemos.

¿No era verdad que el football nacional estaba mal y que faltaban hombres para hacer un seleccionado discreto? ¿No era verdad que sin causas justificadas se dejó afuera a elementos indispensables y que luego tuvieron que llevarlos por avión? ¿No era verdad que el sistema de juego puesto en práctica por Platko resulta sólo en nuestro medio, donde hay equipos disparejos y débiles? ¿No era verdad que la temporada internacional última auguraba ya un fracaso en Montevideo? ¿No era verdad que nunca un team chileno salió al extranjero con menos preparación que el que ahora ha sido derrotado en todas sus presentaciones? ¿No era verdad, por fin, que nuestra representación partía al Uruguay encontrando una resistencia visible? ¿Qué quieren entonces esos personeros de la Federación de Football de Chile? ¿Que tapemos los desastres? ¿Que digamos que todo ha sido obra de la mala suerte?

Para que lo conserven bien en el archivo de su conciencia, debemos hacerles saber que habían pasado muchos años en que nuestro país no cumplía performances tan pobres como las de este campeonato. Cuando vuelvan y llegue el momento de aclarar en casa las causas de estos fracasos, estaremos tan presentes como ahora, en la seguridad de que así se contribuye al mejoramiento y al progreso del deporte nacional.

LA Federación de Arbitros de Chile nos ha chuqueado el último ejemplar sobre el Reglamento Internacional del juego del football.

Por considerarlo de interés para los dirigentes, players y aficionados en general, iniciamos hoy su publicación, en pequeños fragmentos, hasta llegar a su término.

REGLAS DEL JUEGO:— Regla 1: El terreno de juego.

1.— DIMENSIONES:— El campo de juego será un rectángulo de una longitud máxima de 120 metros y mínima de 90 y de una anchura no mayor de 90 metros, ni menor de 45. Para partidos internacionales la longitud será de 100 metros como máximo y de 100 como mínimo, y la anchura no será superior a 75 metros ni inferior a 64. En todos los casos habrá de ser mayor la longitud que la anchura.

2.— MODO DE MARCARLO:— El campo de juego se marcará con líneas visibles (de preferencia blancas), de un ancho no mayor de 12 centímetros y no mediante surcos, en forma de "V". De las líneas que lo limitan, las más largas se llaman "líneas de toque" y las más cortas, "líneas de portería". En cada esquina del campo se colocará una banderola de color claro y visible, cuya asta, que se recomienda pintar de blanco, no será puntiaguda y tendrá una altura de 1.50 metros, por lo menos. Podrá colocarse una banderola similar a cada lado del terreno, a la altura de la línea de medio campo, separada por lo menos un metro de la línea de toque. Se trazará una "línea medianera", a través de la anchura del terreno. El centro del campo estará visiblemente marcado con un punto, alrededor del cual se trazará una circunferencia de 9.15 metros de radio (círculo central).

RYE

Five femenino de la "U" actuará en el Norte del país

Pasado mañana se presenta en Antofagasta

Anteayer se dirigió a Antofagasta la delegación femenina de basketball del Club Deportivo Universidad de Chile, que se presentará pasado mañana en ese puerto, frente a uno de los más capacitados quintetos locales. La jira del cuadro de la "U" se prolongará, probablemente, a Iquique, Tocopilla, Oficina María Elena y Pedro de Valdivia.

Integran la delegación, el señor Santiago Rebolledo y señorita Teresa Torres de Santiago, que la presiden; entrenador, señor Hernán Avendaño; entrenador, señor Osvaldo Retamal; árbitro, señor J. Astudillo. Las siguientes jugadoras: Gloria María Garcés, Gertrudis Rivera, Eliana Opazo, Elena Rivera, Marta Olguín, Maya Prieto, Ana Buendía, Gladys Muga, Elizabeth Marcus. En Antofagasta se unirá al equipo la señorita Garzulovic.

No fué de la partida, por motivos particulares, la señorita Elba Parra, una de las mejores jugadoras de la Universidad de Chile.

M. CasaBata R. Sucursal SAN BERNARDO
EYZAGUIRRE 643
LE OFRECE SUS ARTICULOS:
ZAPATOS desde $ 39.00, ZAPATILLAS desde $ 16.00
PARA GRANDES Y CHICOS
CALCETINES Y ZOQUETES
$ 4.-, $ 5.-, $ 6.- y $ 7.-
DEL FABRICANTE AL CONSUMIDOR -:- PRECIOS FIJOS

Nuevos valores destacaron en el Torneo Nocturno de Natación

Triunfaron los debutantes Margarita Williams e Iván Csillag. — Helen Nissen, obtuvo otra victoria de méritos

LA MEJOR PERFORMANCE LA CUMPLIO LA CAMPEONA JEAN MAC FARLANE. — POR SEGUNDA VEZ, BADMINTON OBTUVO EL PRIMER LUGAR EN EL PUNTAJE

La jornada efectuada antenoche en el Estadio Militar, no registró grandes marcas, pero sí pruebas de emoción

Sin lograr el notable brillo de la jornada que realizó el 10 del presente en la pileta del Estadio de Carabineros, la Asociación de Natación de Santiago, el torneo acuático que tuvo lugar antenoche en el Estadio Militar, alcanzó fases de interés. No se registraron grandes marcas —salvo la de Jean Mac Farlane— pero en cambio hubo pruebas que ofrecieron contornos de emoción y que en gran parte hicieron pasar inadvertido el factor señalado.

La figura más descollante resultó en Jean Mac Farlane, la excelente campeona del Prince of Wales, que no obstante hacer su rentrée, colocó un tiempo magnífico en los 100 metros crawl para primera categoría. Helen Nissen, la revelación de 1941, siguió en méritos a la defensora del Country, ya que sin marcar un tiempo descollante, ganó en la prueba más espectacular y donde su chance otra vez se estimaba poco menos que imposible.

Isabel Hillis, del Prince of Wales, es una de las figuras más promisoras de nuestra natación. Ganó la primera carrera del programa —50 metros crawl— y lo hizo en forma fácil sin apurar mayormente su tren, pues en breves instantes después le correspondía alternar en otra importante prueba. Nos dejó la impresión de que si hubiera apurado un poco más, seguramente habría colocado un tiempo notable. Reveló un efectivo ataque de brazos y en general movimientos perfectos que evidenciacian su franco tren de progresos. Vale destacar que tiene solamente 12 años de edad y representó a Chile en el Sudamericano de 1941 en Viña del Mar.

Jean Mac Farlane, en los 100 metros crawl para demás de primera categoría, consiguió vencer a su compañera de club, Isabel Hillis, cumpliendo la principal performance del certamen. Todo estuvo bien en la campeona y confirmó nuevamente sus antecedentes de haber sido la mejor figura chilena del último Sudamericano. Su movimiento de brazos fué correcto y a la vez completo; su posición de avance de acuerdo con lo mejor que se puede pedir en crawl; el ataque de piernas sobresalió por su eficacia y soltura de tobillos.

Después de haber visto actuar a Jean anteanoche, estamos convencidos que en los Campeonatos de Santiago y de Chile, podrá mejorar sus records nacionales. Naturalmente aún necesita más entrenamiento y esto es fácil demostrarlo. La prueba que ganó fué de 100 metros y su tiempo de 1.20. En los primeros 50 metros, colocó 34 2|10 y en los 50 metros finales, 45 8|10. Claro que debemos convenir que en esta ocasión hacia su rentrée, luego de haber estado bastante espacio de tiempo sin actuar. De seguir nadando con frecuencia hasta el mes de marzo, en que se efectúa el Campeonato de mayor importancia, estamos ciertos que las marcas chilenas de 100, 200 y 400 metros crawl, pueden ser rebajadas considerablemente por la joven campeona del Country.

Isabel Hillis que pospuso a Jean Mac Farlane, en seguida de haber triunfado en una prueba anterior, también se desempeñó con extraordinario acierto, revelando sus progresos. En poco tiempo más, será una adversaria sumamente difícil para su vencedora.

Gustavo Zaror, el promisor infantil de la Universidad de Chile, dió una sorpresa al triunfar en los 50 metros pecho para menores de 14 años, ya que esta no es su especialidad, sino que el crawl. Zaror nadó con inteligencia y reeditó la impresión que teníamos desde hace mucho tiempo de que se trata de uno de los elementos nuevos de mayor porvenir. Hugo Ossandón, que llegó a escasa distancia del representante de la "U", también impresionó favorablemente.

En los 50 metros espalda, para damas, tercera categoría, se impuso Margarita Williams, una debutante que pertenece al Prince of Wales y que no hace mucho llegó procedente de la ciudad de Magallanes. Lució un estilo similar al de todas las espaldistas del Country, que dicho sea de paso, posee las mejores del país. Efectivo movimiento de brazos de acuerdo con la nueva tendencia, con un ataque a 45.o en lugar de recto hacia atrás, constituyeron sus principales virtudes. Le falta pulir su movimiento de pies.

Colocó el elocuente tiempo de 56 6|10, más por sus condiciones que por el entrenamiento con que llegó a competir, pues debemos anotar que desde hace muy pocos días se está sometiendo a un training riguroso. Solamente tiene 15 años.

Helen Nissen, del Sport Verein se impuso en la prueba que fué la más emocionante del campeonato. La carrera era de estilo libre, destacando que Helen es sólo pechista y por tal razón se le asignaba una opción secundaria. Se dió la largada e inmediatamente se entabló un interesante duelo entre Alba Rojas, Adriana Pineda y Dalila Chavez, mientras que Helen Nissen, nadando pecho, iba colocada entre las últimas. Hasta faltando veinte metros para la meta, todo parecía indicar que el primer lugar saldría de las tres nombradas; pero, ante la sorpresa general, Helen Nissen, siempre expidiéndose a base de estilo pecho, acortó distancia con seguridad y paulatinamente se fué acercando a las punteras hasta llegar a la meta en el puesto de honor con una ventaja mínima.

En realidad, lo que hizo Helen Nissen fué formidable; pues, como es lógico pensar en una prueba libre, una pechista no tiene nada que hacer. Sin embargo, la defensora del Alemán, actuando con gran inteligencia logró su objetivo que a todas luces parecía imposible.

Otra carrera interesante fué la de 100 metros pecho para hombres de primera categoría, donde se enfrentaron dos escuelas completamente distintas. Alejandro Ban, del Badminton, empleando estilo mariposa, imprimió inmediatamente un tren de gran violencia. Mientras tanto, su contendor, Clemens Steinert, del Alemán, expidiéndose a base de estilo pecho clásico, lo seguía a respetable distancia sin inmutarse mayormente por la decisión de su contrario. Ban pudo resistir su tren hasta los setenta metros más o menos y ahí Steinert con gran calma empezó a apurar hasta emparejar posiciones a dos metros de la meta, para derrotarlo por escasa distancia.

Steinert estableció otra vez sus innegables aptitudes y su estilo perfecto. Nos parece difícil que por el momento otro pechista pueda derrotarle, pese a que se trata de un elemento de la nueva generación.

El torneo fué ganado otra vez por el Badminton, pero mayores méritos que este club, tuvo el Green Cross que ocupó el segundo puesto. En efecto la "cruz verde" presentó casi en su totalidad gente nueva, mientras que los "aurinegros" conjuntamente con sus defensores novicios, hicieron desempeñarse a varios nadadores antiguos, que afortunadamente respondieron.

Universidad de Chile dió una sorpresa al conseguir el tercer puesto, ya que la decadencia evidenciada en este club en cada torneo, se había hecho ostensible. Del Stade y Prince of Wales, poco se puede decir, pues tienen a la mayor parte de sus valores más destacados fuera de la capital.

Puntaje general: 1.o Badminton con 133,5; 2.o Green Cross, con 126,5; 3.o Universidad, con 81; 4.o Prince of Wales, con 79; 5.o Deuscher Sport Verein, con 47; 6.o Stade Francais, con 35 y 7.o Unión Española, con 16.

Puppy Matzen y Hortensia Moreno, buenos valores del Stade Francais.

DE LUNES A LUNES

Tal como hemos criticado, en muchas oportunidades, lo que está errado, lo hacemos también con lo que, a nuestro juicio, merece destacarse por su alcance positivo. Ahora nos referiremos a la Asociación de Natación de Santiago y a sus clubes afiliados, que, ante el fracaso que experimentó la representación chilena en el Campeonato Sudamericano de 1941, trazaron un plan tendiente a levantar este deporte, que en aquel entonces dejó evidenciar su decadencia. Se modificó por completo el programa de competencias, pues hasta hace un año, uno de los factores primordiales a que se debió la baja de la natación, lo constituía la escasa importancia que se le había asignado en los torneos a los elementos de categorías inferiores. "Dar preferencia a los que recién se inician", tal fué, en síntesis, la ruta que se comprometieron seguir los que rigen esta importante actividad.

Muchos fueron los que pensaron que tal resolución iba a hacerse efectiva sólo al principio, y que después quedaría en nada, como sucede en la mayor parte de las iniciativas que emanan nuestras dirigentes deportivas. Pero aquí, pasó lo contrario, pues los organizadores de los últimos torneos de natación, se han ceñido estrictamente a lo que acordaron, con resultados bastante halagadores.

En los dos torneos de apertura que organizó la Asociación de Natación, se pudo apreciar con certeza que entre los nuevos hay clase y condiciones que, bien cultivadas, pueden, en poco tiempo, dar más de una satisfacción al popular deporte acuático. En dos certámenes, se revelaron varias figuras de indiscutibles méritos, y hasta una debutante —Helen Nissen— que ganó a una consagrada de actuación internacional.

Ya se vió: hay base para pensar que, bien llevada la natación, puede alcanzar un nivel de progresos que esté a la altura o supere a la de Brasil, Argentina o Ecuador, cuyos exponentes han lucido con brillo sus aptitudes en el extranjero, estableciendo el buen estado por que atraviesa esta actividad en sus respectivos países. Y si los ecuatorianos, argentinos y brasileños, han obtenido esto, ello se ha debido, sencillamente, a que sus dirigentes han sabido cumplir a conciencia su cometido, es decir, cultivando y enseñando a cada "crack", desde la primera vez que se introdujo en la pileta.

En estas naciones, lo que hemos anotado, se está realizando desde hace muchos años; en Chile, desde hace algunos pocos meses, y los resultados han superado las mejores expectativas. Lo esencial es seguir por el mismo camino.

ALCAKRU.

PREPARARSE, LISTO... ¡YA!

Antes, en la mayoría de los campeonatos de natación eran ya algo acostumbrado las discusiones entre los dirigentes que tenían a su cargo el control del programa. Pero ahora, desde hace algunos meses, estas discusiones ya no se suscitan, todos marchan en perfecto acuerdo. La explicación: antes los reglamentos eran tan confusos que cada uno los interpretaba a su manera y en consecuencia nadie estaba de acuerdo; ahora, con las modificaciones que se le introdujeron hace poco tiempo atrás, la cosa ha quedado clara y el que no los comprende, es sencillamente por que no quiere.

—Los organizadores del Campeonato del sábado, en la pileta del Estadio Militar, días antes que se efectuara, nos informaron frecuentemente y con todo orgullo, que para el término del espectáculo habría en el terminar del paradero de los tranvías 19, tres carros en espera del público y que serían de esos nuevos que están causando sensación. El público fué confiado al torneo y el terminó se dirigió al lugar donde deberían hallarse los flamantes tranvías; pero, no había nada, absolutamente nada, solamente un vendedor de barquillos...

Los dirigentes del Country Club, conocedores de estas promesas de "excelente movilización", sabían de antemano lo que iba a suceder y trajeron varias micros para sus nadadores y socios.

—Para muy variados comentarios se prestó el hecho acaecido en el torneo de antenoche, relacionado con que varios participantes de diversas pruebas, cuando veían que ya no tenían opción para figurar, abandonaron tranquilamente la piscina, precisamente por la escalinata que da al Casino del Estadio.

Un espectador, al ver que tal situación se produjo en cuatro oportunidades, no pudo contener su curiosidad y fué a ver qué había en el Casino. A su regreso manifestó: "No hay baile, no hay pisener, no hay nada. No me explico este interés de los muchachos y muchachas, por supuesto, de abandonar una carrera para ir al Casino".

Y en verdad, muchos nadadores que no deseaban que el público los viera perder por una distancia respetable, encontraron su mejor escudo en abandonar la grueba y dirigirse al local social de la piscina...

—Menos mal que en el certamen que nos ocupa, no intervino en las pruebas la totalidad de los dirigentes; pero para respetar la tradición, el único que nadó fué el tesorero de la Asociación. Esta vez cumplió una actuación superior a la del sábado 10, pues en la serie que le correspondió, llegó penultimo.

El último, abandonó la piscina antes del término de la prueba. En fin, cada uno progresa a su manera.

COMENTARIOS...

(DE LA PAGINA 13)

Ante el fracaso de sus esfuerzos para vencer a Rivas, como aceptando el dictado de la fatalidad, los forwards chilenos fueron declinando y con ello se restableció un equilibrio de las acciones que se mantuvo hasta finalizar el match".

ACTUACIONES INDIVIDUALES.— Dice "El Tiempo":

LIVINGSTONE (discreto).— No estuvo feliz en las jugadas de los dos goles que le marcaron. Con todo, demostró que es un arquero avezado, aunque utiliza con mucha frecuencia recursos espectaculares en sus intervenciones.

SALFATE (bien).—Hay que tener en cuenta que su labor se vió notablemente recargada por la defección de la línea media y de su propio compañero de línea, Roa, y se llegará a convenir que la calificación que se le adjudica es justa.

ROA (mal).—Sumamente flojo en la labor defensiva, fracasó continuamente ante los delanteros adversarios.

PASTENE (bien).—Quizá el mejor de los hombres de la línea media. Ayudó mucho la labor de los zagueros, principalmente en el primer tiempo, cuando el asedio de los paraguayos resultó más pronunciado. Salvó un gol.

CABRERA (discreto).— Es un elemento dinámico, pero fué continuamente burlado por los forwards adversarios.

MEDINA (regular).—El capitán transandino trabajó empeñosamente. Su labor no resultó muy efectiva. Le correspondió cuidar un ala muy brava.

ARMINGOL (mal).— Tuvo muchísimas oportunidades para lucirse, pero prefirió no hacerlo. Y fracasó rotundamente. Se duerme con la pelota, malogrando las entradas de sus compañeros.

BARRERA (discreto).— Como todos sus compañeros de avanzada, carece de recursos para rematar las jugadas. Lleva bien la pelota hasta el área, pero de allí en adelante se encuentra desconcertado.

DOMINGUEZ (regular).— Marró numerosísimas oportunidades, unas veces por apresuramiento y las más por falta de discernimiento para rematar.

CONTRERAS (mal).— Otro que fracasó dentro del área de peligro. Pudo haber shoteado más al arco, pero prefirió complicar las cosas inútilmente.

RIERA (regular).— Es un buen jugador, pero con un defecto que anula todas sus virtudes: es temeroso para entrar a disputar la pelota dentro del área.

C. ARANCIBIA y CASANOVA.— No tuvieron tiempo de lucirse o desentonar. Este último, que debió ser retirado del campo, por lesionarse al saltar conjuntamente con Benegas, presenta una profunda herida en la ceja izquierda".

CHILE NO MERECIO...

(DE LA PAGINA 13)

tiempo por Arancibia, reingresando en el segundo para más tarde salir del campo incorporándose en su lugar, Casanova.

Este contribuyó, lógicamente, a hacer perder consistencia a la ofensiva en que Riera, Barrera y Armingol estuvieron muy bien.

DEFENSAS DEBILES

Se han caracterizado los equipos que participan en este torneo por la debilidad de sus defensas, excepción hecha de Brasil y Perú, que con sus binomios Domingo-Osvaldo y Quispe - Perales, respectivamente, levantan barreras difíciles de franquear. Los argentinos han tenido en Salomón y Alberti sus puntos bajos en sus compromisos ante Brasil y Paraguay; los uruguayos no han estado conformes todavía con la actuación de Bermúdez y Múñiz; los ecuatorianos Tronquillo y Zurita, son muy nuevos en estas lides, y los paraguayos Benítez y Acosta, se han mostrado débiles ante una delantera ligera y dribleadora. Los chilenos también han tenido fallas en la línea de zagueros. Roa, que comenzó jugando lesionado, no ha cumplido actuaciones como las que acostumbra brindar en nuestro país. En su abono hay que decir que sólo ha entrado a la cancha impulsado por su gran corazón, siendo necesario colocarle calmantes. Salfate ha estado muy bajo y en principio se creía que era debido a que la táctica de Platko lo hacía realizar un esfuerzo superior a sus recursos, ya que le faltaba ligereza para parar a los wingers rivales. Frente a los paraguayos no se desempeñó conforme a sus méritos.

Soy de opinión, y así lo he sugerido a los dirigentes chilenos, que para los futuros compromisos habrá que preparar la pareja Roa-Vidal o bien Calvo-Vidal. Quedaría así más ligera nuestra defensa y podrían taparse mejor los contrarios, que ahora llegan con facilidad al área de peligro por ese afán de retroceder, sin marcar al que avanza, que singularizan las intervenciones de los zagueros.

Veremos qué ocurre en las próximas prácticas de los chilenos, que precederán a su difícil compromiso, frente a los argentinos, el sábado 31.

"NO MERECIMOS PERDER"

Terminado el encuentro, los chilenos se trasladaron a su residencia en Malvín y antes que abandonaran los vestuarios del Estadio Nacional, conversé con Sergio Livingstone, Fernando Riera, José Pastene, Cabrera y Barrera, quienes, unánimemente, manifestaron su pena por esa derrota injusta. "Hicimos méritos para no caer batidos, me expresaron". "La suerte fué otro de los adversarios que tuvimos por delante esta noche y contra ella es muy difícer hacer goals".

Vidal, Calvo y C. Arancibia, que miraron el match desde el costado, ratificaron la impresión de los jugadores antes citados, diciendo: "Mejoró el equipo y bastante. La sensible defección de Domínguez y de Contreras, fueron un obstáculo en la organización de avances, que debieron traducirse en tantos para nuestros colores". "Mala suerte".

Y, como decía al comienzo, esta tercera derrota sufrida por nuestros compatriotas en el principal field de Montevideo no es merecida. Un score que no hubiera reconocido vencedor ni vencido habría sido, en el peor de los casos, lo más ajustado.

LA GRAN GOLEADA

Cuando terminaba estas líneas, finalizaba también el encuentro Argentina-Ecuador. Los argentinos parece que quisieron dar una demostración de su visión del arco y batieron en doce oportunidades la valla de sus jóvenes y novicios adversarios. Demasiado score, nos parece, máxime cuando en el puntaje total, igual dá ganar por tres o cinco a cero, que por veinte. Bueno, allá ellos y ojalá que con nosotros no se dediquen a meter goals...

Parece que será éste el record del Campeonato y creo que una de las cifras más abrumadoras que se han registrado en el balompié continental en justas de esta envergadura.

PERU - BRASIL

Las representaciones de los países del Pacífico que participan en el torneo continental de fútbol están de [illegible] Los ecuatorianos han [illegible] "pepinos", los [illegible] tres de argentinos, rrotas y los peruanos perdieron con Brasil un partido en que hicieron méritos para igualar posiciones.

Peruanos y brasileños brindaron un hermoso partido, que justificó la expectación que había provado y satisfizo ampliamente a la concurrencia. El partido fué muy rico en vistosidad aun cuando técnicamente estuvo lejos de esos lances protagonizados por los elencos rioplatenses.

Los dos equipos lucharon con un ardor extraordinario, y lo mejor que mostraron ambos conjuntos fué sus defensas. Quispe y Perales, por los peruanos y Domingos de Guía con Ovaldo, por los cariocas, hicieron jugadas de inestimable valor. El brasileño Domingos, que acompañara a Nazzazi, en el cuadro campeón uruguayo, Nacional ha revelado que mantiene sus virtudes de formidable atajador y saca pelota limpia sin tocar al rival y sin demostrar ningún esfuerzo. De una colocación perfecta, da la sensación de que la pelota es un trozo de metal que va atraído por un imán, que sería, en este caso, los botines del recio negro.

Los guardavallas Honores y Cají compartieron los laureles ganándose calurosos aplausos del público.

El segundo tanto señalado por Brasil, por intermedio de Amorín, el puntero derecho había sido marcado después que ese jugador hizo un hands que el juez paraguayo no vió.

Perales, el zaguero del cuadro del Rimac, me dijo ano che. "El desarrollo del partido fué parejo y no merecimos perder. Un empate hubiese sido el score justo. Respecto al segundo goal de Brasil, antes de producirse el shoot hubo hands de Amorín y es muy sensible que el árbitro señor Rojas no apreciara esa anormalidad. El juez nos perjudicó.

DOS DEL PACIFICO

Hasta ahora no se han encontrado frente a frente equipos venidos del otro Océano. El 28 se producirá el primer caso y se medirán peruanos y ecuatorianos. Recordando lo que ocurrió en el Campeonato jugado en Chile, es de desear que aquí no se repita esa seria gresca.

NOTAS SUELTAS

LOS CHILENOS participa [illegible] en otra inauguración del Campeonato Sudamericano. La iniciación de los partidos de "tarde y noche" comienza a las 7.30 horas (las 6.30 chilenas) con el sol alto y terminan de noche. El lance con los paraguayos

En el Campamento de "Vida Sana" en Quintero

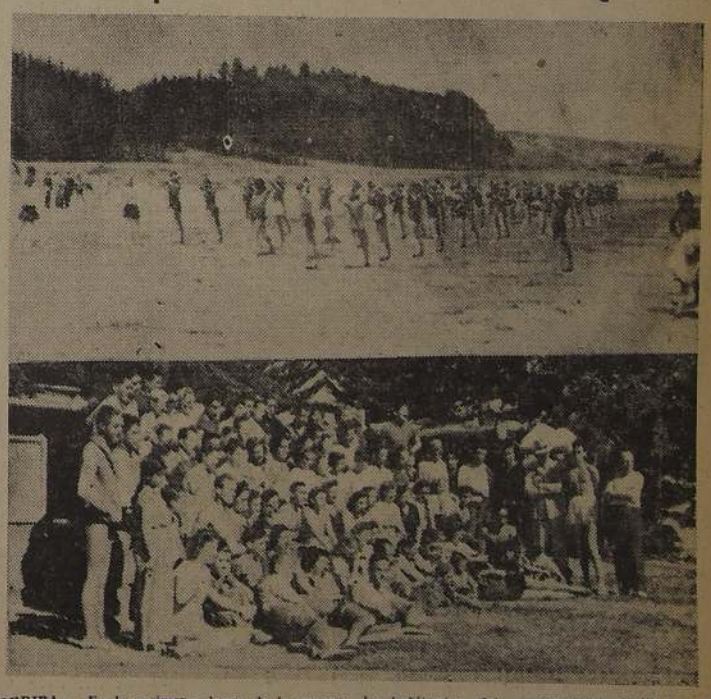

ARRIBA.— En las primeras horas de la mañana los habitantes del campamento fortifican sus músculos en una clase de gimnasia, donde reina el entusiasmo y la alegría. ABAJO.— Numerosos acampantes posan para un fotógrafo [illegible] a fin de conservar un recuerdo de su permanencia en esa hermosa región

Entre las instituciones que se han caracterizado por eliminar la cultura física y la vida al aire libre en Santiago, en los últimos años, ha sido sin duda el Instituto Vida Sana. A pesar de que esta institución nacional tiene una corta existencia, su vida se ha desenvuelto fecunda y fructífera en actividades que redundan en positivos beneficios entre sus numerosos asociados y alumnos, siendo su obra preferente las clases de gimnasia natatoria, caballeros, damas, [illegible] niños que se hacen en los magníficos gimnasios que ocupa su local en el décimo piso del edificio del Banco de Chile en la calle Agustinas 972.

Sin embargo, su Director-Técnico, o sea, don Benedicto Kocián, en su constante afán de ofrecer a los socios del Instituto mayores beneficios, hizo el experimento de establecer en el puerto de Quintero, cerca de la base aérea, un Campamento Veraniego Mixto hace más de seis años, el cual, desde sus comienzos, los resultados superaron las mejores expectativas; pero esto se debió a los vastos conocimientos que el señor Kocián posee en esta materia y que los adquirió en la organización de los Sokol en Checoeslovaquia, y en otras instituciones deportivas en Argentina y Uruguay.

El Campamento de Vida Sana en Quintero es un modelo de organización. Allí concurren en los meses de verano los socios, alumnos y amigos de la institución con sus familias, donde en un ambiente de cordial camaradería pasan sus vacaciones económicas y agradablemente. Además, dicho campamento, se encuentra situado en una playa hermosa e ideal para la práctica de los deportes acuáticos y sin peligro para los bañistas llamando la atención los bosques de pinos y eucaliptus que la rodean y sus alrededores tapizados de yerbas y flores, lo que forman un consorcio de belleza y condiciones inmejorables que reportan grandes y saludables beneficios a los acampantes.

Jorge Arratia Urzúa

Saratoga se impuso en la prueba de fondo disputada en la mañana de ayer en el Hipódromo de La Palma

POR MEDIO PESCUEZO PRECEDIO A BERGERAC, CLASIFICANDOSE TERCERO COCO Y CAÑA. — HUALLILLINGA (GIN COCKTAIL) Y DINETTE (ROCOCO) SALIERON DE PERDEDORES, ABONANDO LA PRIMERA $ 64.50. — EN LOS COMPROMISOS DE VELOCIDAD LOS VENCEDORES FUERON: TRASCENDENCIA, ATATURK, WAR DUKE ($ 248.90, EL MEJOR SPORT DE LA MAÑANA), FARENHEIT Y DESEADA

RELACION, RESULTADOS GENERALES Y NOTICIAS DIVERSAS

La concurrencia que siempre tuvieron las carreras de la mañana de ayer en el Hipódromo de La Palma, cuyos desarrollos y resultados fueron los siguientes:

HUALLILINGA EN LA INICIAL

La condicional de apertura fué ganada por Huallilinga, que repartió $ 64.50 por boleto, rematando fuera de tabla las favoritas Dinner Party y Testaruda, la primera por no ser capaz y Testaruda debido a la forma llamativamente torpe en que fué conducida por Pedro Flores.

En una línea movió el lote, cuando se alzaron las cintas, y definidas claras posiciones, Peinada pasó a marcar rumbos, cortada un cuerpo delante de Dinner Party, mientras en tercer lugar, a dos largos, quedaba Huallilinga, escalonándose a continuación Omoanita, Palustre y Gold Cross, actuando entre las de retaguardia Testaruda, cuyo jinete nada hacía por mejorar colocación, cerrando el paso Centellante, que fué cruzada a poco de partir, perdiendo toda opción.

Sin variantes dignas de anotarse, siguió su curso la carrera hasta la altura del bosque en donde Testaruda fué sacada por el lado exterior, tratando de ganar terreno, pero al llegar a la curva final su "jinete" la lanzó al centro del lote, encajonándose como parecía eran sus deseos.

Entre tanto, Peinada detenía el ataque de Dinner Party, que renunció a la lucha, siendo sustituída por Huallilinga, que tras breve lucha la dejó atrás, y aunque al final Estaquilla avanzó mucho por el lado exterior, Huallilinga cruzó el disco con medio cuerpo de ventaja sobre ella. El tercer puesto, a igual distancia lo conservó Peinada delante de Omoanita; 5.a Testaruda; 6.a Esparteina; 7.a Palustre y última Centellante.

DINETTE EN LA SEGUNDA

Dinette se impuso en buena forma en la segunda carrera de análogas bases a la anterior, derrotando a Falcada y Mauca.

En buen momento funcionaron las cintas, arrancando el lote parejo y sólo a los cien metros corridos pudo destacar Mauca sus colores a la vanguardia, vigilada a medio cuerpo por Falcada, mientras Dinette quedaba tercera, precediendo a Salobreña, Suiza, La China, mientras última quedaba Relmu.

En la forma apuntada siguió su curso la carrera hasta la entrada del derecho, en donde Mauca tomó leve ventaja a Falcada, que inmediatamente fué en su busca, al propio tiempo que Dinette avanzaba por el lado exterior.

Después de corta lucha, Dinette dominó la situación frente a las galerías y desprendiéndose a la llegada batió por dos cuerpos a Falcada, que por medio cuerpo dominó a Mauca. Cuarta La China; 5.a Tarapacá; 6.a Suiza; 7.a Las Cardas.

TRASCENDENCIA EN LA TERCERA

En buen estilo se impuso Tracendencia en la 3.a carrera, última serie de los compromisos sobre 1.200 metros.

Parejo movió el lote cuando las cintas se alzaron, apareciendo Bochinchera en el extremo delantero, seguida a un cuerpo por Tracendencia, a continuación de la cual actuaban Cutty Sark, Quelques Fleurs y Providencia, cerrando el paso Helena y La Garbanza.

En la forma apuntada llegó el lote a la recta en donde Tracendencia igualó posiciones con Bochinchera, a la que luego dejó atrás y deteniendo en buena forma el avance de Cutty Sark, la derrotó por 3/4 de cuerpo.

El tercer lugar, a tres cuerpos, lo obtuvo Providencia, delante de Bochinchera, que se paró totalmente a la llegada.

ATATURK EN LA TERCERA

Por la sorpresa de Ataturk, que repartió $ 55.70 por boleto, se resolvió la tercera carrera, en donde el gran favorito Crap, cotizado con casi la mitad de los boletos jugados a ganador, remató fuera del marcador, pues su jinete, Luis A. Vásquez hizo desde temprano, todo lo posible por perder, consiguiendo su intento.

La partida le fué favorable a Crap, que alcanzó a estar breve trecho a la delantera, pero luego fué sujetado por su pelicto, mientras Ataturk se lanzaba resueltamente a marcar rumbos con pequeña ventaja sobre Sephora, mientras Crap, sujeto, actuaba tercero, casi en una línea con Deidamia, tras la cual actuaban Barón O'af y Despavorido, cerrando el paso La Chimba.

En esta forma llegaron a los 900, en cuya curva Crap fué encajonado por Deidamia, viéndose obligado a levantar, perdiendo terreno, sin que variara el orden de los restantes, y siempre con Ataturk a la delantera, entraron a la curva final.

Aquí Crap fué lanzado torpemente por el lado interior, pero volvió a encajonarse, mientras Sephora trataba de dominar a Ataturk y por el centro de la pista arremetían Deidamia y Clemátide.

Pero Ataturk sacó fuerzas de flaqueza en los metros finales y consiguió en el disco medio cuerpo sobre Clemátide, a pescuezo de la cual remató tercera Deidamia; cuarta Sephora y quinto, encima, Crap, que sólo vino a salir del cajón a la altura de las galerías y tuvo que atropellar muy abierto y cuando ya no era tiempo.

WAR DUKE A RAZON DE $ 248,90

La cuarta serie de los compromisos sobre 1.200 metros se resolvió por la sorpresa de War Duke, que al derrotar a Sex Appeal avanzó por fuera y dió cuenta de Indio Moro, pero en esos mismos momentos atropelló por la última línea War Duke, que metros antes del disco le dió caza, batiéndola por medio cuerpo; el tercer lugar a 3/4 de cuerpo, lo conservó Indio Moro delante de Atacama y Kolynos que no fué capaz de más; 6.a Maharani y últimos Milenkilla y Francia.

SARATOGA EN LA PRUEBA DE FONDO

Competencia céntrica del meet era el premio Azul, handicap sobre dos mil metros, en donde Saratoga se impuso casi de extremo a extremo, demostrando ser bueno y luchador.

Alzadas las cintas, Quebranto apareció a la delantera, pero luego Saratoga quedó en una línea con él tratando de abrirse, mas pronto fué enderezado por su jinete que lo hizo pasar a la delantera, desfilando por primera vez frente al disco a la cabeza del grupo, seguido a medio cuerpo por Quebranto; tercero Kaput a dos largos y en fila India Coco y Caña con Bergerac que cerraba la marcha.

El pequeño grupo giró la curva que queda pasada la meta en el orden apuntado y en la misma forma cubrió la recta opuesta, pero a la altura de los 900, Quebranto se le puso al lado de Saratoga, mientras Coco Caña y Bergerac reducían la distancia que los separaba de Kaput, quedando todos con expectativas de alcanzar el triunfo cuando giraban la curva final.

Aunque Saratoga tuvo que correr por fuera en todas las curvas, tan pronto pisaron el derecho, se desprendió de Quebranto tomando rápidamente dos cuerpos sobre él, maniobra que le valió ganar la carrera, pues cuando atropelló Bergerac, ya era tarde y hubo de conformarse con escoltar a medio pescuezo al hijo de Sigmum. Tercero a cuerpo y medio fué Coco y Caña, y último Kaput.

FARENHEIT EN LA PENULTIMA

De punta a punta se impuso el favorito Farenheit en la penúltima, tercera serie de los compromisos sobre 1.200 metros.

Desde que las cintas se alzaron, estuvo Farenheit en puntas cortado un cuerpo sobre Sultán, ubicándose tercera Noctorella, Cute Eyes e Ibañista, mientras al fondo actuaba Tonada, que a poco de partir fué sorprendida por su jinete, y que durante todo el recorrido no hizo el menor amago de por mejorar de colocación.

Farenheit llegó al derecho con la ventaja adquirida en las primeras distancias y en los postrimenzos de la recta anuló el ataque de Sultán, que se vió finalmente incapaz para él, siendo susbtituído luego por Ibañista, que tampoco logró acercársele, pues Farenheit al simple malquineo de su piloto, siguió galopando al disco, que cruzó cuando llevaba un cuerpo de ventaja sobre ella.

El tercer lugar a dos y medio cuerpos, lo conservó Sultán con pequeña ventaja sobre Cute Eyes, que después de seis meses, actuaba ahora con la confianza de su caballeriza; 5.a Noctorella; 6.a Allipén; penúltima Tonada, cuya conducción no convenció a nadie y última Dulcilla.

DESEADA EN LA FINAL

La prueba de clausura se resolvió por el triunfo de Deseada, que ganó por cuatro cuerpos y al galope.

En una línea movió el lote, excepción hecha de Sostenido, que se quedó en la largada, mientras a la delantera picaba Bayadera asediada muy de cerca por Deseada, escalonándose a continuación Gold King, Ariel, Siete Cartas y los restantes, con Sostenido siempre a retaguardia.

Poco antes de llegar a la curva final, Deseada y Gold King emparejaron a la puntera, y tan pronto pisaron la recta, Deseada se desprendió al galope a la vanguardia y distanciándose más y más de sus enemigos cruzó el disco cuando llevaba cuatro cuerpos de ventaja sobre Siete Cartas que avanzó debilmente al final.

El tercer lugar a una cabeza, lo obtuvo Ariel que avanzó por el lado interior. Cuarto Lozer.

Saratoga precede por medio pescuezo a Bergerac en la prueba de fondo. Coco y Caña y Quebranto integran el marcador.

Deseada al galope en la prueba de clausura. Segunda, a cuatro cuerpos, Siete Cartas que aventaja a Ariel y Lozer.

Ataturk domina estrechamente a Clemátide, mientras tercera llega Deidamia delante de Sephora y Crap, el gran favorito del público y de la cátedra, cuya derrota se explica por la desacertada conducción de que fué objeto.

B O X

EL ULTIMO COMBATE DEL CAUPOLICAN

VERANO IMPRESIONO BIEN EN SU DEBUT

Su victoria fué laboriosa. — Garrido perdió como valiente, y en todo momento fué un digno contendor del peruano

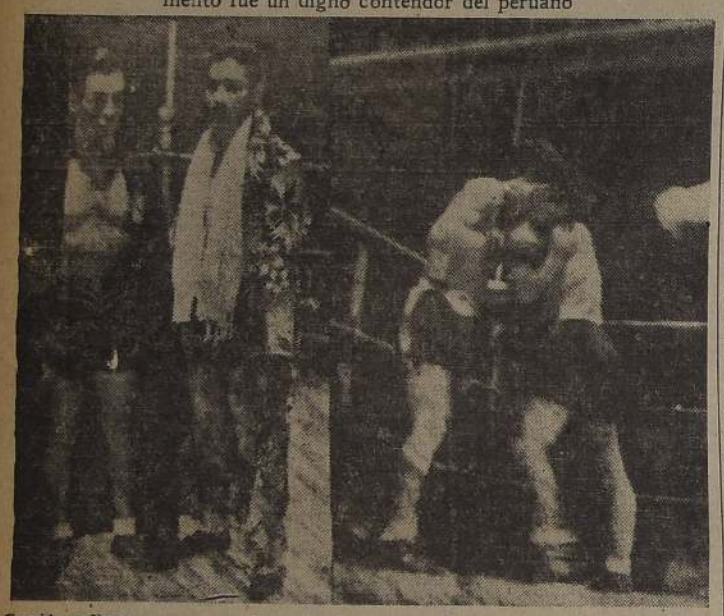

Garrido y Verano posan segundos antes de su combate. A la derecha podemos ver a los rivales trabados en un clinch.

El sábado ocurrió lo de siempre: público y una gran pelea. Parece que a veces los aficionados no creen en un match y cuando estos no van los profesionales se empeñan en ofrecer un match mejor, y resulta, como entre Pablo Garrido y Mario Verano, una lucha sensacional, una demostración de ciencia y habilidad como hace muchos meses que no habíamos visto en un ring de la capital.

El jurado declaró vencedor a Mario Verano, fallo ajustado en todo el desarrollo del match, si bien es cierto que la ventaja obtenida por el púgil peruano fué estrecha, pero la suficiente como para que se le levantara la mano.

ACCIONES VIOLENTAS

Contrario a lo acostumbrado Garrido y Verano iniciaron el match del sábado en el Caupolicán con acciones violentas. En los primeros movimientos se apreció en los dos muchachos, especialmente en el chileno, un afán de liquidar cuanto antes la situación pendiente, y entonces el peruano supo responder con hombría y se equilibró en el la capacidad técnica.

Verano hizo precisos y muy medidos esquives y contragolpes con justeza. Las vueltas fueron sucediéndose sin sentir. Cuando llegó la última, el público casi no se había dado cuenta. Lo que ocurre siempre con las buenas peleas: resultan muy cortas.

EL ESTILO DEL VENCEDOR

Es incuestionable que el vencedor, el peruano Mario Verano, nos convenció anoche como pocos de los púgiles extranjeros que han pasado por nuestros rings en estos últimos cinco o más años. Verano es un boxeador. Es boxeador y peleador, y sabe sacar partido en forma serena de los errebatos de sus rivales, agrandándose en los cambios de golpes.

Ya se había dicho antes del encuentro que Verano era un peleador mediocre. Se llegó a comentar por los círculos del box que venía de perder con Silverio Pérez. Se agregó que se le había visto hasta tarde en centros de reuniones mundanas, etc., pero es el caso que con todo eso, hizo una gran pelea y respondió con creces a los antecedentes de que venía precedido.

Puede Verano contar con la seguridad que una segunda presentación será un éxito, porque el público sabe más que nadie y anoche se dio cuenta que el púgil peruano es un valor real del ring.

Resistió bien el ataque y la violencia de su adversario, y hubo momento que pareció más grande cuando más peligroso le Garrido para él. Valiente y de mucha resistencia impresionó bien.

LA PERFORMANCE DEL CHILENO

Pablo Garrido un peleador a quien ha habido que tomarlo en serio a fuerza de golpes, pues se ha abierto camino a puño limpio, cumplió el sábado una performance muy apreciable.

Boxeó con inteligencia, hábil en algunos momentos, sereno y potente el castigo. Lo único que no nos pareció bien fueron los cambios de guardia. Si bien es cierto desconcertó por momentos a su rival, éste supo sacar partido anotándose los mejores, más claros y potentes golpes al cuerpo cuando Garrido le cambió guardia.

Podríamos decir que perdió la pelea por eso. Estamos seguros que si Garrido pelea como empezó pudo haber sido otro el resultado.

De todos modos el muchacho se comportó con valentía y superó su presentación anterior. Es decir que Garrido da cada día más, y seguramente, aún cuando ya está colocado entre los de primera línea, muy luego lo veremos triunfar en esta división, ya que hasta ahora no ha tenido la suerte en sus domás importantes combates de ver su diestra en alto.

Pero llegará el momento. El muchacho se dedica con mucho entusiasmo al box y se puede confiar en él. Es muy joven, ha ido muy de prisa, y aún le queda mucho tiempo para aprender y progresar.

Y LUEGO DESPUES... LO ETERNO

Terminó el match y cuando los boxeadores toman el camino de sus camarines viene lo eterno. Lo de siempre. Uno va satisfecho del triunfo, y el otro cabisbajo, rodeado de ese grupito que no sabe nada, y que como buenos amigos hacen lo contrario de lo que debía hacer. Como amigos debían levantarle la moral, conformarlo, animarlo; pero no, se van a lo corriente y las emprenden contra los jurados y van convenciendo al vencido que no ha perdido que fué el fallo que robó la pelea, etc.

Eso no está bien. Si esas personas fueran verdaderos deportistas usarían otros medios para conformar y levantar la moral del vencido.

Y ya que el sábado te envenenaron, yo Garrido te voy a decir lo que debieron decirte tus mejores amigos.

Bien Pablito. Te portastes como hombre. Perdiste, pero supiste caer ante un rival superior con todos los honores del que sabe luchar como deportista y como bueno.

Paciencia, y que en la próxima que será muy próxima, tengas mejor suerte. Ya te abriste el camino, y estás a un paso de la consagración. Un poco más de empeño y llegarás a ser como el que el sábado te venció, y vengarás la derrota o tendrás otras satisfacciones, triunfando así como el, en forma legítima y honrada.

Perseverancia, y nada más que perseverancia.

BUIEDES MORA ENTRENA PARA ENFRENTAR A DINAMARCA

El púgil peruano Buiedes Mora, que como ya se anunció, ha firmado el match con Segundo Dinamarca para el 11 de febrero próximo, ha reiniciado sus entrenamientos.

En la sala de la Universidad Católica, trabaja bajo la dirección de Avicco, manager argentino a quien fué enviado Mora por la Esmpresa del Luna Park de Buenos Aires.

Por su parte Dinamarca, como siempre bajo los cuidados del Tani está ya trabajando desde hace tiempo. Sus entrenamientos diarios no hacen, sino que confirmar su gran estado atlético.

¿VERANO-GUERRA?

Se hablaba el sábado de un próximo encuentro de Mario Verano. ¿Cuál será su rival? Aún la Empresa Godoy no lo ha fijado, pero suponemos que pueda ser Simón Guerra con quien dicha empresa tiene contrato en vigencia.

Este match se fijaría para mediados de febrero próximo, y por cierto que sería un espectáculo sensacional. Verano demostró poseer los medios suficientes para eternar con un rival de la calidad de Simón Guerra, y ofrecer ante el un match de atracción y de mucha emotividad.

Ya sabe, don Gilberto Godoy que esa es una pelea que el público vería con agrado, y en la que estamos ciertos obtendría un éxito seguro.

PARA DIARREAS
Diarriformo

Escuche!
"FRENTE AL CONFLICTO"
Comentario Internacional
Diariamente a las 22 horas
Radio Sociedad Nacional de Agricultura
Santiago, C. B. 57
C. E. 1180
Valparaíso: C. B. 90

Universidad Católica de Chile
La matrícula para las diversas Facultades estará abierta hasta el 31 de Enero.
Se atiende diariamente, de 10 a 1 P. M., en la oficina del Prorrector.

RESULTADOS GENERALES DE LAS CARRERAS DE AYER (Pista liviana)

Primera carrera. — Premio ALMEE. — Serie A. — 1.200 metros. — $ 8.000 al primero.

		G.	P.
1.o	HUALLILLINGA, con 54 kilos, por Gin Cocktail y Salroca del señor A. Vergara, jinete R. Bustamante	498	264
2.o	Estanquilla 54, C. Rebolledo	427	331
3.o	Peinada 52, E. Canales	229	119
4.o	Omoanita 51, J. Freire	589	355
	Centellante 51, Julio González	10	5
	Ceremoniosa 51, G. Toro	84	55
	Dinner Party 54, R. Morales	2362	793
	Esparteina 51, F. Gómez	39	36
	Fanny 54, E. A. Vásquez	622	273
	Gold Cross 51.5, D. Vargas	379	176
	Llamarada 51, J. Villa	68	42
	Palustre 51.4, F. Poblete	412	237
	Stangtadiur 52.4, A. López	309	139
	Sumiza 52, J. M. Vergara	12	15
	Testaruda 54, P. Flores	1018	537
		7653	3379

Ganada por 1/2 cuerpo; el 3.o a 1/2 cuerpo.
Tiempo: 1.15.
Preparador del ganador: A. Vergara.
No corrió: Ilustrísima.

DIVIDENDOS

Ganador de Huallillinga	$ 64.50
Placé de id.	18.40
id. de Estanquilla	15.70
id. de Peinada	34.70

Segunda carrera. — Premio ALMEE. — Serie B. — 1.200 metros. — $ 8.000 al primero.

		G.	P.
1.o	DINETTE, con 54 kilos, por Rococó y Allen Terry del señor N. Olivari, jinete R. Morales	2438	1139
2.o	Falcada 52, E. Canales	546	300
3.o	Mauca 51.4, F. Pobleto	482	298
4.o	La China 54, J. S. Olivares	136	110
	Acertada 52, M. Araneda	61	182
	Cortesana 54, R. Cárdenas	2026	783
	Kiote 54, R. Bustamante	99	76
	La Garza 54, Ab. Silva	59	49
	Las Cardas 51, V. Vargas	1012	376
	Lisonjera 52.5, L. Araya	68	78
	Lucerna 51, J. Alcaíde	107	129
	Marotsia 51, G. Toro	227	197
	Relmu 54, E. Cáceres	10	18
	Salobreña 51, R. Vargas	104	60
	Suiza 54, C. Rebolledo	671	401
	Tarapacá 52, A. López	1803	800
	Thetys 51, Julio González	35	34
		9891	3008

Ganada por 2 cuerpos; el 3.o a 1/2 cuerpo.
Tiempo: 1.15.
Preparador del ganador: A. Castro.
Corrieron todos.

DIVIDENDOS

Ganador de Dinette	$ 17.—
Placé de id.	5.60
id. de Falcada	18.70
id. de Mauca	18.80

Tercera carrera. — Premio ACERO. — 6.a serie. — 1.200 metros. — $ 7.000 al primero.

		G.	P.
1.o	TRANSCENDENCIA, con 53 kilos, por Tracendente y Jesús del señor I. Pérez, jinete P. Flores	3379	1102
2.o	Cutty Sark 52, O. Gutiérrez	2158	889
3.o	Providencia 53, R. Morales	1163	555
4.o	Bochinchera 52, A. López	3080	1212
	Helena 53, L. Ahumada	289	195
	La Garbanza 56, Alf. Silva	264	255
	Lanteline 53, M. Araneda	751	346
	Q. Fleurs 53, R. Bustamante	1599	936
	Leucto 50, L. Galan	999	230
	Bahía Blanca 54, E. Cáceres	739	387
	Nota Alegre 46, J. Villa	219	187
		14005	6165

Ganada por 3/4 cuerpo; el 3.o a 3 cuerpos.
Tiempo: 1.14.
Preparador del ganador: V. Vivallos.
No corrió: Noradera.

DIVIDENDOS

Ganador de Transcendencia	$ 17.40
Placé de id.	9.—
id. de C. Sark	9.90
id. de Providencia	12.80

Cuarta carrera. — Premio ACERO. — 5.a serie. — 1.200 metros. — $ 7.000 al primero.

		G.	P.
1.o	ATATURK, con 53 kilos por Impetuoso II y Hypinesa del Stud Alexia, jinete E. Silva	1386	678
2.o	Clematide 51, R. Bustamante	353	436
3.o	Deidamia 51, P. Flores	2650	1059
4.o	Sephora 51, Alf. Silva	3123	1354
	Barón Olaf 55, J. Muñoz	654	368
	La Chimba 52, C. Rebolledo	327	199
	Despavorido 51, R. Madariaga	239	139
	Sopiona 51, F. Gómez	165	95
	Crap 50, A. Vásquez	8967	2827
		18404	6798

Ganada por 1/2 cuerpo; el 3.o a pescuezo.
Tiempo: 1.14 1.5.
Preparador del ganador: S. González.
No corrieron: Jamona, Sir Lucius, Hibou, Cóndor, Malico, Ventosilla y Rondana.

DIVIDENDOS

Ganador de Ataturk	$ 55.70
Placé de id.	13.70
id. de Clematide	18.40
Placé de Deidamia	10.50

Quinta carrera. — Premio ACERO. — 4.a serie. — 1.200 metros. — $ 7.000 al primero.

		G.	P.
1.o	WAR DUKE con 52 kilos, por War Boy y La Gaffe del señor A. Boerner, jinete Ab. Silva	420	210
2.o	Sex Appeal 53, O. Sarmiento	2378	904
3.o	Indio Moro 52, C. Rebolledo	5876	1965
4.o	Atacama 51, L. Jara	294	470
	Netron 61, R. Madariaga	1080	511
	Mi Socio 54, L. Araya	223	100
	Kolynos 52, Julio González	4253	1946
	Francia 51, E. Saavedra	304	217
	Maharani 51, R. Morales	3745	1791
	Milenkilla 51, I. A. Bravo	503	269
	Armonia 50, J. Molina	975	569
	Rapel 50, A. Vásquez	2421	972
		24924	9917

Ganada por 1/2 cuerpo; el 3.o a 3/4 cuerpo.
Tiempo: 1.13 4/5.
Preparador del ganador: U. Verdugo.
No corrieron: Dardania, Quiñinan y Las Delicias.

DIVIDENDOS

Ganador de War Duke	$ 248.90
Placé de id.	46.60
id. de Sex Appeal	14.70
id. de Indio Moro	9.40

Sexta carrera. — Premio AZUL. — 2.000 metros. — $ 12.000 al primero.

		G.	P.
1.o	SARATOGA, con 47 kilos, por Signum y Flamígera del Stud Mañosita, jinete L. Jara	5242	973
2.o	Bergerac 58, E. Castillo	4624	1084
3.o	Coco y Caña 52, A. Vásquez	2998	586
4.o	Quebranto 61, S. Cárdenas	0476	736
	Kaput 53, C. Rebolledo	2161	664
		1998	4046

Ganada por 1/2 cuerpo; el 3.o a 1 1/2 cuerpo.
Tiempo: 2.7.
Preparador del ganador: A. Echeverría.
No corrieron: Insignia y Cicadeo.

DIVIDENDOS

Ganador de Saratoga	$ 15.30
Placé de id.	6.40
id. de Bergerac	5.10

Séptima carrera. — Premio ACERO. — 3.a serie. — 1.200 metros. — $ 7.000 al primero.

		G.	P.
1.o	FARENHEIT, con 57 kilos, por Tagore y Pomerania del Stud Gran Fenizo jinete J. Silva	7970	1542
2.o	Ibañista 55, J. A. Herrera	5425	2072
3.o	Sultán 51, Julio González	1322	630
4.o	Cute Eyes 53, Ab. Silva	4270	1430
	Allipén 56, A. López	1149	430
	Tonada 56, R. Cárdenas	8934	212
	Dulcilla 53, Juan González	1412	666
	Noctorella 56, J. Molina	2782	1047
		31421	9832

Ganada por 1 cuerpo; el 3.o a 2 1/2 cuerpos.
Tiempo: 1.13.
Preparador del ganador: Art. Muñoz.
No corrieron: Mariscol, Dominguera, Labrador, Recoleto y Cacheteo.

DIVIDENDOS

Ganador de Farenheit	$ 16.30
Placé de id.	9.30
id. de Ibañista	8.30
id. de Sultán	15.30

Octava carrera. — Premio ACERO. — 2.a serie. — 1.200 metros. — $ 7.500 al primero.

		G.	P.
1.o	DESEADA, con 56 kilos por Tupé y Trinitrina del señor E. Inda, jinete J. A. Herrera	6676	2109
2.o	Siete Cartas 51, R. Morales	5511	835
3.o	Ariel 56, J. Silva	6632	1778
4.o	Lozer 54, A. López	6126	1103
	Gulliver 56, R. Cárdenas	342	128
	Sostenido 56, A. Bravo	342	137
	Bayadera 54, J. Villa	351	158
	Cucarracho 54, G. Sarmiento	944	328
	Folclista 49, R. Castillo	1485	588
	Gold King 53, L. A. Morgado	2478	858
	Alhajera 50, E. Saavedra	2424	245
	Cedrowa 50, P. Flores	713	207
	Bella Sombra 49, L. Jara	2894	374
		933	170
		34467	10000

Ganada por 4 cuerpos; el 3.o a cabeza.
Tiempo: 1.12 4/5.
Preparador del ganador: E. Inda.
No corrieron: Krupp y Poconó.

DIVIDENDOS

Ganador de Deseada	$ 21.10
Placé de id.	10.30
id. de S. Cartas	12.40
id. de Ariel	6.40

Poliuto se impuso fácilmente en el premio Citoyen, compromiso básico de la reunión de ayer en el C. Hípico

EL HIJO DE GAULOIS AVENTAJO POR DOS CUERPOS Y MEDIO A VANDERBILT, QUEDANDO TERCERO, A TRES LARGOS, CAUPOLICANO, DELANTE DEL FAVORITO CRUCERO. — EL ÑATO (HEIDELBERG) Y HURRICANE (EL MAESTRO) ABANDONARON LA CATEGORIA DE PERDEDORES. — LOS HANDICAPS SOBRE 1.500 METROS SE LOS ADJUDICARON TITU, SIGA SIGA, TEMPLARIO, PLAUTO Y NERON. — NOGUERAL GANO LA CARRERA DE CLAUSURA DEL SPORTING CLUB, CUYA RELACION SE HIZO TELEFONICAMENTE DESDE VIÑA DEL MAR

Una regular concurrencia asistió a presenciar las carreras de ayer en el Club Hípico, las que tuvieron lucidos desarrollos que se caracterizaron por los estrechos finales que tuvieron la mayoría de ellas.

La cátedra que estuvo en un mal momento, ya que fué Templario el único favorito que logró corresponder a la confianza del público. De los otros, Bayaro, Mazarino, Brecha y Cicadeo se clasificaron segundos; Cittanova y Salacia remataron terceros y finalmente, Crucero llegó último entre cuatro competidores.

Entre los profesionales se distinguieron los pilotos Flores y Poblete, que se anotaron dos victorias cada uno con: Templario y Nerón el primero, y con Hurricane y Titu el segundo.

PRIMERA CARRERA

Se dió comienzo a la reunión con el premio Calais, sobre 1.500 metros para potrillos de tres años, no ganadores, y en donde el Ñato obtuvo una laboriosa victoria sobre el favorito Bayaro.

Ordenada la salida, el Ñato fué el primero en aparecer al frente, pero muy luego pasó Karacho a marcar rumbos, cortando un cuerpo sobre Führer, en cuya saga se movían Presuntuoso, Boulagen y Wortington, mientras que Bayaro y El Ñato actuaban al fondo.

En la forma anotada se desarrolló la carrera hasta la tierra derecha, en donde Presuntuoso cargó sobre Karacho al que dominó con facilidad, a la vez que El Ñato y Bayaro se hacían presentes con mucha seguridad.

Al enfrentar las galerías, Bayaro y El Ñato, dieron cuenta de los que lo precedían y empeñados en emocionante lucha siguieron al disco, que los sorprendió cuando el hijo de Heidelberg llevaba media cabeza sobre el favorito. El tercer lugar a ¾ de cuerpo, lo conservó Presuntuoso, delante de Karacho, Führer y Wortington. Último fué Boulanger.

Siga Siga se anota su segunda victoria consecutiva al imponerse estrechamente del postrer avance que le lleva Brecha. Tercero, remató Naftol, muy cerca de los primeros

Relación y resultados generales de las distintas competencias y noticias diversas

SEGUNDA CARRERA

La segunda carrera, premio Caimacan, también sobre 1.500 metros estaba destinada a 4 años y más que no hubiesen ganado, y se resolvió por el triunfo de Hurricane, que aventajó a Mazarino y Garcilaso.

TERCERA CARRERA

Ocupaba el tercer lugar del programa el premio Condamné handicap sobre 1.500 metros, y en donde Titú debió apelar a sus mejores energías para dominar a Piduco y Cittanova.

La partida demoró algunos minutos debido a las mañas de Vuchan y Cittanova, y por fin, cuando esta se dió, Lubin hizo de leader distanciándose dos cuerpos de Titu, que precedía a Cittanova, Ginger Ale, Piduco y Vuchan, quedando último Requiebro.

Una vez en tierra derecha, Titu cargó sobre Lubin, que se entregó sin oponer resistencia, a la vez que Piduco avanzaba por el lado interior y Cittanova atropellaba con seguridad después de corta lucha pasó a la punta, cruzando la raya con 1/2 cuerpo sobre Mazarino, que batió por cabeza a Garcilazo. Cuarta fué Bettina y a continuación Parnaso Persicola y Batutilla. Últimos, Tierra Baja y La Fontaine.

CUARTA CARRERA

A continuación se disputó el premio Charmer, sobre las mismas bases y recorrido de la anterior, y en donde Siga Siga se impuso por cabeza sobre la favorita Brecha.

Despues de larga espera, motivada por las mañas de Naftol, se dió la partida, y Malico surgió a la vanguardia y con [illegible] se corto hasta dos cuerpos sobre Bruselas, tras la cual alternaban Siga Siga, Naftol, Yprez, Carmin, Mariro en los tramos decisivos, recibió la ofensiva de Brecha, pero ya el disco estaba encima y debió conformarse con el segundo puesto, a cabeza de la hija de Tropero, El tercer lugar a dos largos, correspondió a Naftol; cuarto, Carmin; quinto, Pinocho; sexto, Rimplanto y séptima, Bruselas. Ultimo Malico y La Dotty.

QUINTA CARRERA

El handicap de fondo, premio Citoyen, sobre 1.800 metros, y que hacía las veces de clásico, quedó reducido a última hora, a cuatro competidores, correspondiendo los honores a nuestro preferido Poliuto, que derrotó en cómoda acción a Vanderbilt y Caupolicano.

Iniciado el movimiento, Vanderbilt fué el primero en destacar sus colores en el sitio de avanzada, pero a los 150 metros corridos, pasó Poliuto al sitio de peligro y se cortó hasta dos cuerpos sobre el pupilo del General Khan, quedando tercero, a uno, Crucero, y cuarto y último, Caupolicano.

Entre codos, avanzaron simultáneamente, Crucero y Caupolicano, hasta ubicarse casi en una línea con Vanderbilt, en tanto que el leader mantenía cómodamente la ventaja adquirida en las primeras distancias.

Paliuto llegó a tierra derecha con apreciable claro sobre sus rivales, de los cuales, Vanderbilt fué el que más se le acercó, pero sin resultado, pues, el pupilo del Santa Elvira cruzó la raya con 2 1/2 cuerpos sobre el hijo de Quemao. Tercero, a 3 largos se clasificó Caupolicano, y cuarto y último, el favorito, Crucero.

SEXTA CARRERA

En sexto término se corrió el premio Campoamor, handicap sobre 1.500 metros, y en donde el favorito Templario triunfó en el mejor de los estilos sobre Mocosillo y Habanita.

La "suelta" se efectuó con Habanita en el puesto de peligro, cortada más de un cuerpo sobre Mocosillo, tras el cual alternaban, El Ranchero, Michito, Ustaritz, Templario, Carlomagno y Rondana, en tanto que Flamenquillo actuaba al fondo.

La puntera, corriendo muy firme en su acción, desembocó a la faja de decisión, con apreciable claro sobre Mocosillo y Templario, que eran sus más cercanos perseguidores, y mantuvo su situación de privilegio hasta la final de las populares.

En aquella altura, Templario le dió alcance y la dominó netamente, y sin inquietarse por la arremetida de Mocosillo, lo batió al galope, y por 3/4 de cuerpo. El tercer lugar, a 1/2 cuerpo, lo conservó Habanita; cuarto, El Ranchero; quinto, Ustaritz; sexta, Elina, y séptimo, Michito. Ultimos, Intrépido y Flamenquillo.

SEPTIMA CARRERA

La penúltima carrera, premio Chile II, análoga a la anterior, fué una holgada victoria para Plauto, que estaba muy sostenido en las cotizaciones y que derrotó al favorito Cicadeo.

Despachado el grupo, Plauto que logró una partida excepcional, apareció cortado dos cuerpos en punta, perseguido por Charavisano, que precedía a Alabanza, Cicadeo y Vaquería, en tanto que Colliguay se divisaba en la última línea.

En la forma apuntada se desarrolló la carrera hasta poco antes de la curva, en donde Alabanza desplazó a Charavisano, y muy luego quedó casi en una línea con el leader, a la vez que Cicadeo mejoraba rápidamente de colocación.

En tierra derecha, Plauto se desprendió nuevamente de sus adversarios y sin inquietarse por la atropellada de Cicadeo, lo derrotó al galope y por dos largos. El tercer lugar, a 1/2 cuerpo lo conservó Alabanza; cuarta, Vaquería; quinto, Charavisano; y sexto y último, Colliguay, que no abandonó esa colocación durante todo el recorrido.

OCTAVA CARRERA

Se dió término a la reunión con el premio Cautín; también sobre 1.500 metros, y en donde Nerón derrotó en fácil acción a Exótica y Salacia, que se cotizó gran favorita.

El pique se efectuó con Mitroki en el sitio de avanzada, pero no demoró Belveder en desplazarlo, al tiempo que Salacia se situaba en segundo término, delante de Nerón, Mitroki, Manchego y Valebis, en tanto que Exótica y Klein actuaban en los puestos de retaguardia.

A la altura de los 1.300 metros, Mitroki avanzó nuevamente hasta igualar posiciones con el leader, conservando los restantes su posición primitiva, a excepción de Valebis que ahora corría al fondo.

En tierra derecha, Salacia dió cuenta de los punteros, y tomó apreciable claro sobre el grupo, pero en las galerías fué dominada por Nerón, que resistió sin mayor apremio la arremetida de Exótica, a la que venció por 1 1/2 cuerpo. El tercer puesto, a un largo, lo conservó Salacia, delante de Klein, Belveder y Mitroki. Ultimos, Manchego y Valebis.

NOVENA CARRERA

Como número extra se transmitió la relación telefónica de la última carrera del Valparaíso Sporting Club, premio Espectro, handicap sobre 1.400 metros, y en donde el favorito Nogueral derrotó a Virginia, Manco Capac y Tempestuoso.

Titu da cuenta de Piduco por la ventaja mínima en una de las series de 1 500 metros

Alzadas las cintas, Chon Kina Chin se apoderó del puesto de peligro, vigilada a un cuerpo por Tierra Baja, quedando más atrás, Monopolia, Bettina, Mazarino y Garcilaso, en tanto que Hurricane se divisaba en último término.

Con la sola variante del paso de Monopolia al segundo puesto, llegó el lote a tierra derecha, en donde avanzaron Mazarino y Garcilaso, los que no demoraron en igualar posiciones con Chon Kina Chin, a la vez que se hacían presentes Bettina y luego Hurricane por el lado exterior.

Al final de las populares, Hurricane dió caza a los leaders y

Hurricane abandona la categoría de perdedores al imponerse sobre Mazarino y Garcilaso

Poliuto al galope delante de Vanderbilt, Caupolicano y Crucero, en el handicap de 1 800 metros

NOTICIAS DEL COMISARIATO DEL CLUB HIPICO

2.a Carrera.— M. Vergara (Parnaso), reclamó contra L. Arayа (Batutilla) por cruzarlo al momento de partir. Desestimado.

L. Araya (Batutilla dió cuenta de que su yegua se le vino abriendo durante el curso de la carrera.

Se notificó el preparador Isidoro Sánchez, que debe adiestrar a su pupilo.

El Juez de Partida dió cuenta de que cambió de colocación en las huinchas a la yegua Bettina y al caballo La Fontaine.

3.a Carrera.— El Juez de Peso, multó en $ 50 al preparador, Tulio Herrera por no presentar a su pupilo con los colores correspondientes.

F. Poblete (Titu) reclamó contra J. Muñoz (Piduco) por estorbarlo en la tierra derecha.

R. Morales (Cittanova) reclamó contra F. Poblete (Titu) por molestarlo y abrirlo durante la tierra derecha.

Se suspendió por dos reuniones al jinete J. Muñoz por ser el culpable de esta irregularidad.

4.a Carrera.— El Juez de Partida dió cuenta de que cambió de colocación a la yegua La Dotty y Siga Siga y a los caballos Naftol, Rimplanto y Pinocho.

Se suspendió por cuatro reuniones a los caballos Naftol y Rimplanto por indóciles para partir.

P. Flores (Brocha) J. Alarcón (Carmin), J. Herrera (Marihuana), y R. Cárdenas (Pinocho) reclamaron contra G. Toro (Naftol). Los dos primeros por cruzarlo faltando 400 metros para la meta y los dos restantes por cruzarlo en la primera curva. Se suspendió a G. Toro por cuatro reuniones.

C. Rebolledo (Malico), reclamó contra J. Olivares (Rimplanto) y éste contra R. Morales (Bruselas). El primero por cruzarlo en la tierra derecha y el segundo por molestarlo. Desestimados.

5.a Carrera. — Se presentó el propietario del caballo Crucero a exponer que no está conforme con la carrera de su caballo, el que corrió con toda su confianza. Se llamó al jinete H. Herrera, el cual declaró que el caballo no le respondió cuando lo exigió a la huasca, pudiendo atribuirse a la falta de tren, la mala performance.

6.a Carrera.— R. Castillo (Habanita), reclamó contra A. López (Krugger), éste contra E. Saavedra (Mocosillo) y éste contra G. Toro (El Ranchero) por cargarlo a los 50 metros de partir.

El Juez de Partida dió cuenta de que cambió de colocación en las huinchas a la yegua Elina.

Se suspendió al caballo El Ranchero por cuatro reuniones por indócil para partir.

7.a Carrera.— El Juez de Peso, multó en $ 50 al preparador de Cicadeo por no presentar sus colores.

Se presentó el jinete R. Bustamante (Charavisano) a dar cuenta de que su caballo se le vino abriendo durante el curso de la carrera.

Se notificó al preparador de Charavisano que debe adiestrar a su pupilo para correr.

8.a Carrera.— El Juez de Partida dió cuenta de que cambió de colocación a Valebis y Salacia.

Reclamaron J. Donoso (Klein) y L. Salas (Manchego) contra J. Barrera (Exótica) por cruzarlo al entrar a la recta. Se estimó casual.

G. Sarmiento (Mitroki) se presentó a dar cuanta que venía encajonado en la primera curva y en la tierra derecha venía cambiando de mano.

Se acordó no dar lugar a las solicitudes de indultos presentadas por los jinetes M. Ocampo y H. Inda.

Se ordenó que el caballo Titu fuera trasladado a la Clínica del Club, en donde quedará en observación y se acordó dejar pendiente una investigación abierta por su carrera.

LA NUEVA NAVAJA Inyector Schick

HA SIDO ADAPTADA Y ACLAMADA POR MAS DE 7.000.000 DE HOMBRES

PORQUE RINDE MAYOR COMODIDAD EN UNA AFEITADA!

TRABAJA SEGUN UN METODO DE AFEITAR ENTERAMENTE NUEVO

Las alabanzas que en todas partes millones de personas han prodigado a la nueva Navaja Inyector Schick tienen su origen en lo bien que quedan las afeitadas hechas con ella; lo fácil y rápido que resulta el cambio de hojas automático y lo compacto y sencillo que es en sí el Inyector! Una sola prueba que Ud. haga de esta nueva Navaja será suficiente para que Ud. la adquiera!

MODO ANTIGUO - Con el sistema antiguo de máquina de afeitar no se estira la piel, por lo cual los pelos se doblan al ser tocados por la hoja y se produce esa desagradable sensación de tirantez, después de la afeitada.

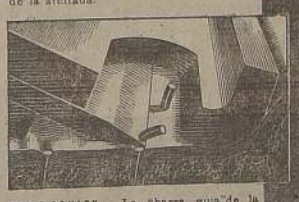

MODO SCHICK - La "barra guía" de la Schick aplana toda ondulación que se produce frente a la hoja, en idéntica forma que lo hace el barbero con sus dedos. Ud. puede afeitarse a contra pelo sin un rasguño.

DISTRIBUIDORES
DROPPELMANN Y BRISEÑO LTDA.
ROSAS 1274 - CAS. 3329 - SANTIAGO

COMPLETA CON 12 HOJAS DE DOBLE EXPESOR

BAÑADAS EN ACEITE Las hojas Schick duran eternamente permaneciendo en un baño de aceite dentro del envase de metal. Nada de papel

CAMBIO AUTOMATICO DE LAS HOJAS Un simple movimiento en la plaqueta corrediza, expulsa la hoja usada y coloca la nueva automáticamente, sin desarme.

LIMPIEZA FACIL Se coloca simplemente todo el inyector bajo la llave abierta y la navaja queda instantáneamente limpia sin desarmar ni sacar nada.

HABLE BIEN Y QUEDE MEJOR
Encárguenos su Discurso político, necrológico, de homenaje u ofrecimiento.
ELEGANCIA, SOBRIEDAD, ESTILO PERSONAL
ABSOLUTA DISCRECION
TELEFONO 41163

FUME Ducal

INDUSTRIA TABACALERA NACIONAL

RESULTADOS GENERALES DE LAS CARRERAS DE AYER (Pista liviana)

Primera carrera.— 1.500 metros. $ 6.000 al 1.o.

	G.	P.
1.o El Ñato 58 kilos, por Heidelberg y La Natita del Sr. Gustavo Garmendia, jinete G. Sarmiento	791	443
2.o Bayaro 56, P. Flores	3851	1455
3.o Presuntuoso 56, L. A. Morgado	1906	1256
4.o Karacho 56, R. Cárdenas	1853	919
Boulanger 56, M. Chamorro	102	53
Führer 56, J. Herrera	202	125
Wortington 53, F. Poblete	175	80
	8874	4341

Ganada por 1/2 cabeza; el 3.o a 3/4 de cuerpos.
Tiempo: 1.33.
Preparador del ganador: César Covarruvias.
No corrieron: Casi Chevalier y Los Tiempos.

DIVIDENDOS

Ganador de El Ñato	$ 47.10
Placé de id.	14.80
Id. de Bayaro	8.00

Segunda carrera.— 1.500 metros. $ 5.000 al 1.o.

	G.	P.
1.o Hurricane 53 kilos, por El Maestro y City Bell del Stud "Mar del Plata", jinete P. Poblete	2536	1439
2.o Mazarino 56, R. Cárdenas	3723	2084
3.o Garcilaso 56, J. Muñoz	3668	1785
4.o Bettina 54, R. Bustamante	422	276
La Fontaine 58, Ab. Silva	329	310
Batutilla 53, L. Araya	333	184
Parnaso 54, J. M. Vergara	798	528
Chon Kina Chi 54, L. A. Bravo	513	283
Monopolia 51, H. Carlceo	1297	795
Por Si Cola 51, L. Galáz	1277	577
	17298	8419

Ganada por 1/2 cuerpo; el 3.o a cabeza.
Tiempo: 1.33 1/5.
Preparador del Ganador: Eduardo Inda.

DIVIDENDOS

Ganador de Hurricane	$ 26.60
Placé de id.	6.90
Id. de Mazarino	6.40
Id. de Garcilaso	6.60

Tercera carrera.— 1.500 metros. $ 5.000 al 1.o.

	G.	P.
1.o Titu 53 kilos, por Tropero y Tierra Alta del Stud "Khenia", jinete F. Poblete	2164	1096
2.o Piduco 54, J. Muñoz	2258	313
3.o Cittanova 52, R. Morales	3752	2187
4.o Requiebro 52, R. Castillo	3807	2000
Vuchan 59, E. Saavedra	1821	895
Lubin 52, J. Olivares	2680	1325
Carranza 51, L. Galáz	572	306
Ginger Ale 47, J. Freire	1626	843
	20783	9163

Ganada por pescuezo; el 3.o a cabeza.
Tiempo: 1.38.
No corrieron: Carpincho, Montgomery y Fusguina.
Preparador del ganador: Salvador Jiménez.

DIVIDENDOS

Ganador de Titu	$ 40.10
Placé de id.	10.90
Id. de Piduco	17.60
Id. de Lubin	8.00

Cuarta carrera.— 1.500 metros. $ 5.000 al 1.o.

	G.	P.
1.o Siga Siga 55 kilos, por Tropero y Segurdilla del Sr. Francisco Palomo, jinete R. Bustamante	4402	2258
2.o Brecha 57, P. Flores	8979	3855
3.o Naftol 53, G. Toro	475	329
4.o Carmin 57, J. Alarcón	3047	1331
Ypres 57, J. Silva	1923	771
Malico 54, C. Rebolledo	1200	519
Marihuana 54, J. Herrera	3857	1660
Pinocho 54, R. Castillo	1530	651
Rimplanto 54, J. Olivares	1866	854
Bruselas 50, R. Morales	1700	718
La Dotty 50, H. Herrera	2413	1006
	31588	13956

Ganada por cabeza; el 3.o a 2 cuerpos.
Tiempo: 1.31 3/5.
Preparador de la ganadora: Feo. Palomo.
No corrieron: Glass Image, Tendido, Mito y Bufanda.

DIVIDENDOS

Ganador de Siga Siga	$ 30.10
Placé de id.	9.00
Id. de Brecha	7.30
Id. de Naftol	31.70

Quinta carrera.— 1.800 metros. $ 7.000 al 1.o.

	G.	P.
1.o Poliuto 48 kilos, por Gaulois y Podadera del Stud "Santa Elvira", jinete J. Donoso	6266	1065
2.o Vanderbilt 52, Alf. Silva	3524	994
3.o Caupolicano 55, A. Valdés	2936	587
4.o Crucero 58, J. Herrera	7980	1106
	20706	3692

Ganada por 2 1/2 de cuerpos; el 3.o a 3 cuerpos.
Tiempo: 1.50 1/5.
Preparador del ganador: Pedro Polanco.
No corrieron: Crispín, Agarrón y Klein.

DIVIDENDOS

Ganador de Poliuto	$ 13.20
Placé de id.	7.60
Id. de Vanderbilt	7.90
DUPLA	56.50

6.a carrera.— 1.500 metros. $ 5.000 al 1.o.

	G.	P.
1.o Templario 53 kilos, por Hat Trick y Tirania del Stud "Bayardo", jinete P. Flores	8321	3989
2.o Mocosillo 55, E. Saavedra	5520	2175
3.o Habanita 51, R. Castillo	3913	1528
4.o El Ranchero 54, G. Toro	3875	1693
Elina 54, R. Cárdenas	2986	982
Krugger 54, Alf. López	494	220
Rondana 54, G. Sarmiento	1188	349
Carlomagno 53, R. Morales	2520	1013
Flamenquillo 53, J. Herrera	2915	958
Michito 52, L. Araya	1413	702
Ustaritz 52, H. Herrera	1907	813
Intrépido 49, M. Araneda	389	214
	36952	14894

Ganada por 3/4 de cuerpo; el 3.o a 1/2 cuerpo.
Tiempo: 1.31 2/5.
No corrieron: Mormy y Bandazo.
Preparador del ganador: Diego Sotomayor.

DIVIDENDOS

Ganador de Templario	$ 17.10
Placé de id.	7.00
Id. de Mocosillo	8.70
Id. de Habanita	10.20

7.a carrera.— 1.500 metros.— 6.000 al 1.o.

	G.	P.
1.o Plauto 56 kilos, por El Tango y Pot d'Or del Stud "El Basilio", jinete J. Silva	6683	1700
2.o Cicadeo 52, P. Flores	9810	3314
3.o Alabanza 53, R. Morales	8378	2480
4.o Vaquería 50, H. Herrera	1860	734
Colliguay 59, R. Cárdenas	654	135
Charavisano 59, R. Bustamante	1460	315
	28310	8629

Ganada por 2 cuerpos; el 3.o a 1/2 cuerpo.
Tiempo: 1.31.
No corrieron: Pómulo, Bellaco, Bombón, Gabriela Mistral y Alí Bey.
Preparador del ganador: Arturo Muños.

DIVIDENDOS

Ganador de Plauto	$ 17.80
Placé de id.	6.30
Id. de Cicadeo	6.70

Octava carrera.— 1.500 metros. $ 5.550 al 1.o.

	G.	P.
1.o Nerón 51 kilos, por Heidelberg y Nerina del Stud "Richelieu", jinete P. Flores	8028	2823
2.o Exótica 46, R. Becerra	2688	987
3.o Salacia 57, M. Jara	10617	2014
4.o Klein 48, J. Donoso	5982	322
Mitroki 55, G. Sarmiento	2553	905
Belveder 49, R. Castillo	2633	1193
Valebis 49, H. Herrera	831	241
Manchego 48, L. Salas	2753	1053
	39752	12458

Ganada por 1 1/2 de cuerpos; el 3.o a 1 cuerpo.
Tiempo: 1.32 4/5.
No corrieron: Calamidad, Sabotaje, Coquetuela, Baquedano, Pololita y Carmen Sylva.
Preparador del ganador: Samuel Reveco.

DIVIDENDOS

Ganador de Nerón	$ 20.50
Placé de id.	7.50
Id. de Exótica	11.30
Id. de Salacia	7.10

Novena carrera.— Premio Espectro. 1.400 metros (1.a serie). $ 5.500 al primero (Transmitida de Viña por teléfono)

	G.	P.
1.o Nogueral 47 kilos, por Isabelino y Noche Triste, del señor Miguel Zegers, jinete O. Vergara	6791	1153
2.o Virginia 48, R. Zamudio	6743	1434
3.o Manco Capac 56, R. Donoso	6933	1328
4.o Tempestuoso 53, F. Santander	3015	568
Abrojito 48, H. Jara	1560	424
Toribio 51, J. Araya	1350	397
Quilaco 47, J. Marchant	5249	1643
Supremo 46, O. Maira	879	316
	32533	7583

Ganada por dos cuerpos; el tercero a dos cuerpos.
Tiempo: 1.23 4/5.
Preparador del ganador: M. Pérez.
No corrieron: El Pije, Carcamán, Crefren, Resaca y Corredor.

DIVIDENDOS

Ganador de Nogueral	$ 20.10
Placé de id.	8.20
Id. de Virginia	7.40
Id. de Manco Capac	7.40

XIV CAMPEONATO SUDAMERICANO DE FOOTBALL

El estado actual del XIV Campeonato Sudamericano de Football que se está desarrollando en Montevideo es el siguiente:

1942	ARGENTINA	BRASIL	CHILE	ECUADOR	PARAGUAY	PERU	URUGUAY
ARGENTINA		2 - 1		12 - 0	4 - 3	3 - 1	
BRASIL	1 - 2		6 - 1			2 - 1	0 - 1
CHILE		1 - 6			0 - 2		1 - 6
ECUADOR	0 - 12				1 - 3		0 - 7
PARAGUAY	3 - 4		2 - 0	3 - 1		1 - 1	
PERU	1 - 3	1 - 2			1 - 1		
URUGUAY		1 - 0	6 - 1	7 - 0			

DEL FOOTBALL AMATEUR

Cómputos finales de las Series "Unión", "República" y "Chile"

Damos a continuación los cómputos finales de las tres series en que está dividida la competencia oficial de la Asociación Amateur de Football de Santiago, correspondientes a la temporada de 1941:

SERIE DE HONOR

COPA UNION

Clubes	Partidas J.	G.	E.	P.	Ptos. favor	Ptos. contra	Posic.
A. Viguera	12	8	2	2	18	6	3.o
A. Simpson	12	3	1	8	7	17	10.o
Famae	12	3	2	7	8	16	9.o
Ferroviarios	12	10	—	2	20	4	1.o
Gimnástico	12	9	2	1	20	4	1.o
Liverpool W.	12	2	2	8	6	18	11.o
Loma Blanca	12	6	2	4	14	10	5.o
M. Acevedo	12	2	—	10	4	20	13.o
San Lorenzo	12	4	3	5	11	13	7.o
Tte. Godoy	12	3	—	9	6	18	11.o
Unión Araucó	12	5	3	4	13	11	6.o
Unión Condell	12	7	1	4	15	9	4.o
Walter Müller	12	4	2	6	10	14	8.o

Este cómputo puede sufrir alteración si el resultado de la apelación presentada por el Club Gimnástico A. Prat le es favorable, en cuyo caso ocuparía éste el primer puesto, y el Ferroviarios pasaría al segundo lugar.

SEGUNDA SERIE

COPA REPUBLICA

Clubes	Partidas J.	G.	E.	P.	Ptos. favor	Ptos. contra	Posic.
Araucó Provid.	12	7	2	3	16	8	4.o
Borgoño	12	1	1	10	3	21	13.o
Carioca	12	4	1	7	9	15	11.o
Carlos Walker	12	9	—	3	18	6	3.o
Everton	12	2	1	9	5	19	12.o
Independencia	12	9	1	2	19	5	2.o
L. Atlético	12	6	1	5	13	11	5.o
La Cruz	12	4	1	7	9	15	10.o
Metropolitano	12	5	1	6	11	13	7.o
Río Janeiro	12	6	—	6	12	12	6.o
Stgo. Rangers	12	5	—	7	10	14	9.o
Small Star	12	5	1	6	11	13	7.o
Dep. Tracción	12	9	2	1	20	4	1.o

Existe pendiente de la resolución del Consejo, una interpretación reglamentaria que afectaría al Club Everton, y que, según dicho fallo, dejaría en igualdad de condiciones, en el último lugar, a los clubes Borgoño y Everton.

TERCERA SERIE

COPA CHILE

Clubes	Partidas J.	G.	E.	P.	Ptos. favor	Ptos. contra	Posic.
Albión	12	5	3	4	13	11	4.o
Apolo	12	5	—	7	10	14	7.o
Chelsea	12	8	2	2	18	6	2.o
C. Naciones	12	4	1	7	9	15	8.o
C. Atlético	12	6	—	6	12	12	5.o
Estrella	12	3	—	9	6	18	9.o
Germinar	12	1	—	11	2	22	11.o
Iberia	12	6	4	2	16	8	3.o
[illegible]nga	12	2	—	10	4	20	10.o
[illegible]ertad	12	4	3	5	11	13	6.o
Propa	12	10	1	1	21	3	1.o
V. Hermosa	12	9	3	—	21	3	1.o
1.o de Mayo	12	6	1	5	13	11	4.o

Se produjo empate por el primer puesto entre el V. Hermosa y Propa; jugado el desempate, para jugar el partido de ascenso y descenso, ganó el Propa, el que deberá jugar con el perdedor de Borgoño y Everton, que son los colistas de la Copa República.

HOY VICTORIA
MATINÉE - VERMOUTH - NOCHE
LOCALIDADES EN VENTA PARA MAYORES

EL GRANDIOSO EXITO MUSICAL
"AQUELLA NOCHE EN RIO"
con CARMEN MIRANDA

¡Misterio! ¡Intriga!

¡El caso mas sorprendente de Charlie Chan!

20th CENTURY FOX

CHAN descubre a una gran banda internacional que se dedica a la destrucción de los aviones que EE. UU. fabrica para Inglaterra.

"LA MUERTE OCULTA"

Marjorie Weaver · Robert Lowery
Ricardo Cortez · Donald MacBride
Melville Cooper · Joan Valerie
Kane Richmond · Sen Yung

SIDNEY TOLER "Charlie Chan"

SAQUELE A SU DINERO EL MAYOR PROVECHO POSIBLE... Los dos chilenos "Cóndor" le devuelven con creces el valor de su entrada... HOY a las 6 y 9.30 P. M.

POPULARISIMAS

BALMACEDA

FONO 88768

HOY a las 6 y 9.30, doble en castellano MATER NOSTRA, MADRE MIA y LOS MILLONES DE LUSIARDO, 4.a serial DR. SATANAS y en escena la CIA. REVISTERIL PEDRIN FERNANDEZ, la obra cómica

CUANDO LLORA LA MILONGA

con ZAIRA CAVALCANTI, cantante brasileña El ZORZAL CHILENO y 25 artistas más... $ 2.80 platea; $ 1.80 balcón y $ 0.80 galería

CAUPOLICAN

FONO 85912

HOY a las 6 y 9.30, cuádruples; $ 1.60 platea; $ 1,20 balcón y 0.60 galería, EN CASTELLANO, estreno:

MELODIAS DE ANTAÑO
o
AY, QUE TIEMPOS AQUELLOS

Además: Jean Arthur y Gary Grant en SOLO LOS ANGELES TIENEN ALAS, British Olimpic News; Jinete de la muerte, 3.a y Doctor Satanás, 4.a

MAÑANA EN LA NOCHE DEBUTA MARIA GUERRERO EN EL VICTORIA

Mañana martes, en la noche se inaugurará, en el teatro Victoria, la temporada de despedida de Chile de la aplaudida primera actriz María Guerrero que tan gratas veladas nos ha ofrecido con lo mejor del teatro castellano. Esta temporada será a precios populares y durante ella se ofrecerán reprises de las más celebradas obras que integran el repertorio de la ilustre actriz peninsular. Para su reaparición de mañana, María Guerrero ha escogido la preciosa comedia "Felipe Derblay", una de las obras preferidas de nuestro público y que sirve para apreciar a todo un cuadro como el de la categoría del que ella dirige y en el que se destacan Ricardo Calvo y Romeu. Los elementos de la Cía. Dramática Española terminarán hoy una breve temporada en Valparaíso y Viña del Mar, y mañana partirán hacia la capital para debutar en la noche en el teatro Victoria. Las entradas para el debut seguirán en venta durante todo el día de hoy en las boleterías del teatro y pueden reservarse para las funciones siguientes.

75 REPRESENTACIONES CUMPLE HOY "RESIDENCIAL LA COPUCHA" EN EL IMPERIO

Esta noche celebra sus "bodas de diamante" en el teatro Imperio, la magnífica comedia "Residencial "La Copucha", que no ha abandonado ni una sola función la escena, desde su estreno por la Compañía Leguía-Córdoba.

Este éxito se debe a lo gracioso de la pieza de Lucho Córdoba, que ha logrado despertar el interés del público por lo movido de sus escenas, lo chistoso de sus pasajes y la gracia de sus situaciones.

Objeto de comentarios han sido las parodias de los trios "Moreno" y "Los Calaveras", que hacen Olvido Leguía, Andreita Ferrer y Esther López, del primero, y Lucho Córdoba, Andrés Olias y José Parejo, del segundo.

Para el festival conmemorativo de la 75.a representación, que se efectuará esta noche, se variarán los números de estos conjuntos, con coplas nuevas de actualidad.

Además, intervendrá el popularizador del término "copucha", el tenor y autor musical Nicanor Molinare, a quién se debe la canción "La Copucha", que cantará esta noche desde el escenario del teatro Imperio.

En la función vespertina, a las 6.45 subirá también a escena "Residencial "La Copucha".

"EL PUÑAL DEL ROTO" EN POPULARES DEL TEATRO MOVIL

Funciones populares anuncia para hoy la cartelera del teatro Móvil, el cómodo teatro carpa que cobija en su escenario a la magnífica Compañía de Teatro Chileno, que dirige el primer actor Juan Ibarra, y que vienen desarrollando una hermosa campaña de arte nacional.

Hoy, en populares, vermouth a las 6.30 y noche a las 10, subirá a escena la hermosa obra en prosa y verso, "El Puñal del Roto", original del talentoso poeta y escritor Roberto López Meneses. En esta hermosa obra criolla se luce a todos los componentes de la Compañía, como Elsa Alarcón, la actriz cómica Blanca Arce, la dama joven Teresa Venegas, Carmen Guerrero y los actores Miguel Montero, Alejo Alvarez, el actor cómico Orlando Castillo, el primer actor y director Juan Ibarra, el galán Gerardo Grez y otros.

Eglantina Sour se despide

Interés ha despertado en todos nuestros círculos el anuncio de que el viernes por la noche, se despida en el teatro Baquedano, la primera actriz chilena Eglantina Sour, cuya actuación ante los micrófonos de C. B. 97, Radio Prat, le ha valido triunfos.

En el festival de despedida del viernes, veremos el intenso drama "La Sombra" de Darío Nicodemi, y un acto de variedades, en que actúan la estrella cinematográfica Hilda Sour, recién llegada al país, Monicaco, Mutinelli, el Dúo Moreno-López, Marta Charlín, Fernando Podestá y otros. Finaliza la velada con un recital poético.

MAÑANA EL CERVANTES INICIA "SEMANAS COMICAS AERODINAMICAS"

El término "aerodinámico" parece absolutamente impropio aplicado a una película. Sin embargo, el productor Hal Roach ha demostrado que no es así y ha lanzado un nuevo tipo de cintas cinematográficas, de ritmo modernísimo, muy de acuerdo con los gustos de la época, a las cuales viene el calificativo mencionado.

La primera de estas producciones, "Tanques y balas", constituirá el número de fuerza de la "Semana Cómica Aerodinámica" que, como la iniciación de una nueva política, entrará mañana a la sala Cervantes.

Todos los meses, el Cervantes tendrá una semana, bajo este calificativo, destinada exclusivamente a hacer reir a los santiaguinos, en que, además de una de las producciones de Hal Roach, se exhibirán dibujos animados, comedias cortas, noticiarios, descriptivas, etc.

ZAIRA CAVALCANTI, "EN CUANDO LLORA LA MILONGA", HOY EN EL BALMACEDA

túan las 16 segundas tiples bailarinas, Irma Moll y sus parteners, y los eximios bailarines acrobáticos norteamericanos Lucy and Lafalle.

Las partes cómicas habladas son graciosas, con Pedrín Fernández, Lisette Lyon, Agudín Téllez y Elzio Mellone.

El cine precede con las películas Mater Nostra, y Los Millones de Lusiardo.

Hoy, en las funciones populares del teatro Balmaceda, que la Compañía Revisteril Pedrín Fernández, se hacen las dos últimas representaciones de la divertida revista chilena-argentina, titulada "Cuando llora la Milonga".

Zaira Cavalcanti interpreta las nuevas canciones: "Mulher Da Pedeiro", "Lero-Lero", "Miau Miau"; en otros cuadros musicales de ritmo tropical, al

Festival artístico de las Colonias Aliadas

Mañana martes, en nocturna, del teatro Caupolicán, se presentará un extraordinario festival, con participación de los cuadros artísticos de las diversas colonias democráticas aliadas, residentes en Santiago, y que está destinado a favor de la Cruz Roja Aliada.

Despedida de Victor Acosta

El miércoles próximo, en el Caupolicán se efectuaría el homenaje de despedida de Chile del popular cantor y autor criollo Víctor Acosta, autor de diversas importantes cuecas, tonadas y composiciones de música popular.

Prisioneros del Odio' en el Teatro Movil

La Compañía de Comedias que dirige el primer actor Juan Ibarra, y que con éxito actúa en el Teatro Móvil, reprisará en las dos funciones de mañana, la hermosa comedia cómica sentimental, intitulada "Prisioneros del Odio", original de los conocidos autores Amadeo González y Carlos Illanes.

El estreno de esta comedia, ha significado para la compañía del Teatro Móvil, uno de sus mayores triunfos artísticos y de taquilla.

El artista argentino Alberto Gómez

De regreso de Cuba se encuentra en Lima, donde ha debutado con éxito, el cantor argentino Alberto Gómez, que también ha participado en las mejores películas producidas en el país hermano.

Alberto Gómez, uno de los principales personajes de la Emoción Musical Argentina, vendrá a Santiago en la segunda quincena de Febrero próximo, presentándose en el teatro Caupolicán.

BRITISH BROADCASTING CORPORATION

LUNES 26 DE ENERO DE 1942
HORA CHILENA

31.55 metros — 9.51 megs.
25.38 metros — 11.82 megs.

18.30 Anuncios en castellano y portugués
19.00 Orquesta escocesa de la BBC.
19.30 Charla en castellano
19.45 Noticias en castellano
20.30 Reginald Paul, recital de piano.
21.00 El Cuarteto Blech
21.30 Programa de actualidades en castellano
21.45 Troise y sus "Mandolieres" con Isabelita Alonso
22.00 Noticias en castellano
22.15 Comentario por Atalaya
22.30 Hace un año.
22.33 Programa para mañana.
22.37 "El fin del día", canción
22.45 Fin de la transmisión.

Se puede escuchar el programa irradiado a Norte América, desde las 18.30 a 0.45, hora chilena, en las ondas de 31.32 y 25.53 mts.

Además se transmite noticias en castellano, a las 12 horas, en la onda de 13.92 metros.

REAL — TELEFONO 65555

HOY VICTORIA — TELEFONO 30021

SANTIAGO — TELEFONO 88888

MATINEE A LAS 3 P. M.
TARDE A LAS 6.30 P. M.
NOCHE A LAS 10 P. M.

Nuevas exhibiciones de la producción 20th. Century Fox:

"EDAD ROMANTICA"
(Mayores y menores)
por JANE WHITERS

Interesante complemento de dibujos, noticiarios, etc. etc.

MATINEE 3 TARDE 6.30 NOCHE A LAS 10 P. M.

Estreno de la formidable película policial de la serie popular de Las Aventuras de CHARLIE CHAN, por Sidney Toler, Ricardo Cortés, Marjorie Weaver, etc.

EL CRIMEN OCULTO

La función empezará con el éxito musical del año, por Carmen Miranda

Aquella noche en Río

Miércoles: MARIA GUERRERO, con "Felipe Derblay".

Matinée, Tarde y Noche (Mayores)

1.o Ahí va Ali Babá, dibujo animado.
2.o Noticiario Paramount, llegado el viernes
3.o Último día de exhibición del film de "gansters", por Humphrey Bogart e Ida Lupino:

ALTAS SIERRAS
(o SU ULTIMO REFUGIO)

Mañana reestreno argentino "PUERTA CERRADA" por Libertad Lamarque y Agustín Irusta

SINTONICE

EMISORAS OTTO BECKER
ONDA LARGA Y CORTA DE 25 METROS
SANTIAGO DE CHILE

PROGRAMA DE HOY

Estrella Muñoz

12.00 horas: Salón de Té "Entrerrios", presenta a ELBA MORENO, en canciones inéditas de Calvarino Villota.
12.15 horas: Sastrería Caselli Lembi, brinda un programa de música mexicana.
12.30 horas: Restaurante Cal y Canto, ofrece un programa de música chilena, a cargo de ESTRELLA MUÑOZ.
12.45 horas: Audición Cinelandia. Comenta ALFREDO PATIÑO MANRIQUEZ.
13.00 horas: Canciones populares.
14.00 horas: CONCIERTO LA NACION.
19.00 horas: Audición La Esmeralda. Dirigen Orlando Tarragó y Osvaldo de la Fuente.
20.00 horas Esta canción se presta para practicar el swing.
20.30 horas: NOTICIARIO SOCIAL, POLITICO Y ECONOMICO DE LA REPUBLICA DE CHILE, REDACTADO Y RADIODIFUNDIDO POR EL MINISTERIO DEL INTERIOR.
21.00 horas: Selecciones de operetas.
21.30 horas: SINOPSIS DEL DEPORTE. Comentan Loezar y Flores.
22.00 horas: CONCIERTO LA NACION.
22.30 horas: Un grito en la niebla.
23.00 horas: Tengo ganas de bailar.
23.30 horas: TRANSMISION DIRECTA DESDE EL MID NIGHT CLUB ZEPPELIN.
1.30 horas: Buenas noches y muchas gracias.

CB 89 — CE 1170

Estudios OTTO BECKER Estado 360

CENTRAL
MAÑANA
¡UNA NUEVA y MAGNIFICA AVENTURA del FAMOSO "LOBO SOLITARIO"
"MAS LOBO QUE TODOS"

WARREN WILLIAM

un personaje de novela, para quien no existen barreras, ni cerraduras, ni dificultades...

Las mujeres caen rendidas a sus pies, las joyas salen de las cajas de fondo a sus bolsillos, los delincuentes son entregados por él a la justicia, y los caballeros de industria tienen en él a un competidor formidable

COLUMBIA PICTURES

Beneficio empleados del Teatro Alameda

Cristóbal Zanz, el activo administrador del Teatro Alameda, está desplegando actividad en la preparación del beneficio de sus empleados, que se efectuará el jueves de la presente semana en la noche.

Habrá un acto de variedades, con intervención de todo el elenco de Pedrín Fernández, de la cantista española Carmen Mayer, Haydée Logan, Alex Rojo y muchos otros. El cine exhibirá un magnífico programa a base de la producción chilena "La Chica del Crillón", y dibujos animados en colores.

IMPERIO
Cía Leguía-Córdoba
6.45 P. M. RESIDENCIAL "LA COPUCHA"
10 P. M. Grandioso festival en celebración de las
75
representaciones consecutivas de la aplaudida comedia de LUCHO CORDOBA
"RESIDENCIAL LA COPUCHA"
En este festival tomará parte galantemente el popular y muy aplaudido tenor y autor musical
NICANOR MOLINARE
Esta noche será en el teatro Imperio "la noche del copucheo"!
(ENTRADAS NUMERADAS EN VENTA)

LOS MEJORES ESPECTACULOS HOY EN LOS MEJORES TEATROS

CENTRAL • SANTA LUCIA
3 P.M.-6.30 P.M.-10 P.M. 2ª Semana sigue el triunfo de "UN PACTO con EL DIABLO" (Sólo mayores)
3 P. M. - 6.30 - 10 P. M. MIGUEL LIGERO El cómico más cómico de habla castellana, en HEROE A LA FUERZA Una cinta chispeante (Sólo para mayores)

CONTINENTAL • CERVANTES
3 P. M. - 6.30 - 10 P. M. ¡Mil aventuras! en "TUNDRA" Grandiosa odisea de increíbles y espeluznantes sensaciones. (Mayores y menores)
3 P. M. - 6.30 - 10 P. M. DIANA DURBIN Reaparece en su cinta más linda! "LOS 3 DIABLILLOS ALZAN EL VUELO" (Mayores y menores)

ORIENTE • ALCAZAR
6.30 P. M. 9.30 P. M. DIANA DURBIN en LOS 3 DIABLILLOS ALZAN EL VUELO (Mayores y menores)
3.30 P. M. 9.45 P. M. "TUNDRA" ¡Mil emociones en una película formidable!. (Mayores y menores)

ALAMEDA • PORTUGAL
6 P. M. 9.30 P. M. ¡Populares dobles! Libertad Lamarque en La casa del recuerdo y la dramática producción argentina Labios Venenosos (Sólo para mayores)
6 P. M. 9.30 P. M. ¡Grandiosas populares! Aventuras policiales en LA REVANCHA DEL SANTO y una comedia matrimonial: "Mi mujer favorita" (Sólo para mayores)

¡NO HAY PUERTA POR HERMÉTICA QUE APAREZCA QUE NO PUEDA FRANQUEAR EL AMOR!!
Una película de SASLAVSKY
LIBERTAD LAMARQUE en
PUERTA CERRADA
Ella fué pura, espiritual, sensible. Pero frente a la cerrada puerta, su corazón se desangró más allá de la vida y de la muerte.
LA MAS INTENSA PELICULA ARGENTINA
Mañana En el T. SANTIAGO
DISTRIBUCION de BAND y SALAS LTDA.

T. CLUB SEÑORAS
MONJITAS 747 TEL. 85020
LUNES SOCIAL a $ 3.60 platea y $ 2.60 balcón
6 P. M. 9.30 P. M.
"ISABELITA" por Paulina Singerman y Juan Carlos Thorry, y
"KITTY FOYLE" o "ESPEJISMO DE AMOR" por Ginger Rogers (Mayores, no recomendable)
Mañana: "Un pacto con el diablo" y "Madame la Zonga".

Metro
MAYORES
MATINEE 3 P. M. - Vermouth 6.15 - Noche 9.45 P. M. La película de fondo comienza a las 3.38 - 6.53 y 10.23, respectivamente
CLARK GABLE JEANNETTE McDONALD SPENCER TRACY
SAN FRANCISCO

FORTIN ALTO
Un vigoroso drama de encontradas pasiones
Con: Agustín Irusta, Nini Gambier
Mañana CONTINENTAL

¡ESTREMEZCASE de PAVOR ANTE EL DRAMA GIGANTE DE LA JUNGLA!
AVENTURA en la SELVA
(Una película de Frank Buck)
RKO RADIO
Mañana SANTA LUCIA

VEA...
...con sus propios ojos, el impresionante espectáculo de la estampida sin fin de una horda de elefantes salvajes...
...a un terrible cocodrilo armado de mandíbulas erizadas de filosos dientes, en un encuentro sin tregua con un gato montés...
...la serpiente boa de veinte metros de largo, en lucha a muerte con un Real Tigre de Bengala...
...conteniendo el aliento, la caza del fiero rinoceronte...
...la audaz captura de un orangután gigantesco...
Y MIL ESCENAS MAS, TERRIFICANTES DE EMOCION, QUE LE PONDRAN LOS PELOS DE PUNTA!...

MAÑANA • SEMANAS-COMICAS-AERODINAMICAS = • CERVANTES •
PROGRAMA
INAUGURACION de las SEMANAS COMICAS MENSUALES
1.—"A CAZA DE UN HOMBRE HONRADO", cómica por Los Tres Chiflados.
2.—"DEPORTES EN LA FLORIDA" descriptiva.
3.—"EL HERMANO DE FULGARCITO", rapsodia de dibujos en colores.
4.—NOTICIARIO.
5.—HAL ROACH presenta la OBRA ESPINA DORSAL del PROGRAMA "TANQUES Y BALAS"

GUIA DEL ESPECTADOR — TEATROS, CINES Y VARIEDADES

TEATROS

BALMACEDA. — Artesanos N.o 41. — Teléfono N.o 88768. — Compañía de Revistas Cóndor: Vermouth y noche: Cuando llora la milonga y cine.

IMPERIO. — Estado número 64. Compañía Leguía-Córdoba. — Vermouth y noche: Residencial La Copucha.

TEATRO MOVIL. — Plaza Alberto. — Cía. de Teatro Chileno Populares. — Vermouth y noche: El pañal del roto.

CINES

ALAMEDA. — Av. Delicias N.o 1097. — Teléfono N.o 91954. — Vermouth y noche: La casa del recuerdo y Labios venenosos.

ALMAGRO. — Plaza Almagro. — Teléfono N.o 63495. — Vermouth y noche: Café Metropol; Venganza de Frank James y Capitán Maravilla, 5.a función.

ALCAZAR. — Brasil número 475. — Teléfono N.o 801222. — Vermouth y noche: Tundra.

AMERICA. — Sucre número 830. — Teléfono N.o 52443. — Vermouth y noche: Puerto nuevo; Beso de contrabando y Una aventura en el aire.

APOLO. — Victoria número 153. — Teléfono número 51746.— Vermouth y noche: Yo quiero ser bataclana; Se conocieron en Argentina y Jinetes de la muerte.

AVENIDA. — Vicuña Mackenna 624. — Teléfono N.o 89966.— Vermouth y noche: Eso que llaman amor y El lobo y la dama.

ANDES. — Avda. Irarrázaval 185. — Teléfono N.o 42811. — Vermouth y noche: Invitación a la felicidad y El beso del bandolero.

AVDA. MATTA. — Avda. Matta 918. — Teléfono N.o 51455. — Vermouth y noche: Cumbres borrascosas y Puños de hierro.

BAQUEDANO. — Plaza Baquedano. — Teléfono N.o 68050. — Matinée, vermouth y noche: Aventura en Oriente y Los tres berretines.

BLANCO ENCALADA. — B. Encalada 23. — Teléfono 91787. — Vermouth y noche: El astro del tango; Dama de compañía y Jinetes, 4.a función.

BRASIL. — Plaza Brasil. — Teléfono número 80306. — Vermouth y noche: Malditas sean las mujeres y Extraño caso del doctor Kildear.

BUENOS AIRES. — San Pablo 4221. — Teléfono 88766. — Vermouth y noche: Caballero del desierto y Jinete de la muerte.

COMEDIA
Cine rotativo de 11 a 24 horas
Vivir, por Tito Schipa y Noticiario UFA 531
Entrada permanente

CAPITOL. — Avda. Independencia 224. — Teléfono 89531.— Cine rotativo. Madres culpables; Arquero de la selva y Noticiario Fox.

CARRERA. — Avda. Delicias 3151. — Teléfono N.o 86685. — Matinée, vermouth y noche: Aventura en Oriente y Los tres berretines.

CENTRAL. — Huérfanos N.o 980. — Teléfono N.o 60980. — Matinée, vermouth y noche: Un pacto con el diablo.

CERVANTES. — Matías Cousiño 134. — Teléfono 89619. — Matinée, vermouth y noche: Tres diablillos alzan el vuelo.

CLUB DE SEÑORAS. — Monjitas 748. — Teléfono 85020. — Vermouth y noche: Isabelita y Kitty Foyle.

COLON. — San Pablo esq. Mapu. — Teléfono N.o 90677.— Vermouth y noche: La casa del recuerdo y Labios venenosos.

CONTINENTAL. — Plaza Bulnes 4. — Teléfono 51825. — Matinée, vermouth y noche: Tundra.

CHILE. — Avda. Recoleta N.o 2104. — Teléfono N.o 60728. — Vermouth y noche: Los que no regresaron; Un tío con toda la barba y Fumanchú, 3.a función.

DIEZ DE JULIO. — Diez de Julio 319. — Teléfono 80036.— Vermouth y noche: Cándida millonaria; Clave del misterio y Mujer fatídica.

EXCELSIOR. — Avda. Independencia 1070.— Teléfono 64631.— Vermouth y noche: A la orilla de un palmar y Virgencita del caporal.

ESMERALDA. — San Diego 1035. — Teléfono N.o 52168. — Vermouth y noche: La mujer tropical y Mis dos amores.

FRANKLIN. — San Diego N.o 1117. — Teléfono N.o 50764. — Vermouth y noche: Armonía de juventud; Los millones de Lusiardo y Doctor Satanás. Cine rotativo.

HOLLYWOOD. — Av. Irarrázaval 2900 — Teléfono 42389. — Vermouth y noche: La revancha del santo y Mi mujer favorita.

IDEAL CINEMA. — Mapocho 1117. — Teléfono N.o 82136. — Vermouth y noche: Eso que llaman amor; El lobo y la dama y Capitán Maravilla, 5.a función.

IMPERIAL. — San Diego N.o 1344. — Teléfono N.o 50964. — Vermouth y noche: Nobleza baturra; Su único pecado y Avión fantasma.

INDEPENDENCIA. — Independencia N.o 373.— Fono 63702. Vermouth y noche: Amor de un espía; Armonías de juventud y Jinetes, 5.a función.

IRIS. — Castro número 150. — Teléfono número 88336. — Vermouth y noche: Cuatro hombres y una plegaria y Entre tú y yo.

ITALIA. — Avda. Bulnes esq. Avda. Italia. Teléfono 41883. — Vermouth y noche: Sueño realizado y Las hermanas.

LO FRANCO. — Carrascal N.o 1604. — Teléfono N.o 92705. — Vermouth y noche: Bar Antofagasta y Dos locos tras un fantasma.

MELBO. — Bandera con Unión Centro. — Teléfono 63361. — Matinée, vermouth y noche: San Francisco.

MINERVA. — Chacabuco N.o 178. — Teléfono N.o 91464. — Cine rotativo. Hombres, mujeres y bestias; Bailes folklóricos rusos; Un Imperio en el destierro; Doctor Satanás; Noticiarios Fox e inglés y dibujos.

MIRAFLORES. — Miraflores 378. — Teléfono N.o 66989. — Vermouth y noche: Juárez y Caballero del escándalo.

MONUMENTAL. — Avenida B. O'Higgins 3943.— Tel. 91555. Vermouth y noche: Corazón de Catita; Nacido para el tango y Capitán Maravilla, 4.a función.

MANUEL RODRIGUEZ.—Plaza M. Rodríguez.— Tel. 66559. Vermouth y noche: Levantate mi amor; La mujer tropical y Jinetes de la muerte, fin.

SUNOA.— Avda. Irarrázaval 2706.— Teléfono N.o 43152. — Vermouth y noche: Extraño caso del doctor Kildear y Gibraltar.

O'HIGGINS.— San Pablo esq. Cumming. — Teléfono 36929. — Vermouth y noche: Un bebé de contrabando; El alma del tango y Parcialidad implacable.

ORIENTE.— Providencia esq. P. Valdivia.— Teléfono 41345.— Vermouth y noche: Tres diablillos alzan el vuelo.

PORTUGAL.— Avda. Portugal con 10 de Julio.— Fono 51473.— Vermouth y noche: La revancha del santo y Mi mujer favorita.

PRINCESA.— Avda. Recoleta 243. — Teléfono N.o 35206. — Vermouth y noche: Armonía de juventud y Maniquí.

PRINCIPAL.— Ahumada N.o 9. Cine rotativo de 11 a 24 horas. Entrada permanente. Destacamos: Francia Libre, con General De Gaulle; Los tres Chiflados y Un banquero desbancado.

PROVIDENCIA. — Manuel Montt 62. —Teléfono 46073. — Vermouth y noche: Engaño nupcial y Mi mujer favorita.

REAL. — Compañía número 1040. — Teléfono N.o 65353. — Matinée, vermouth y noche: Edad romántica.

RECOLETA. — Avda. Recoleta 597.— Teléfono N.o 63874.— Vermouth y noche: Los tres berretines y Madres culpables.

REPUBLICA. — Avda. República 239. — Teléfono 93613. — Vermouth y noche: Sucedió una noche; Picara puritana y Millones de Lusiardo.

RIALTO.— Pedro de Valdivia 3346. — Teléfono 41667. — Vermouth y noche: Popular. — Engaño nupcial y Un bebé de contrabando.

SANTIAGO. — Merced N.o 839. — Teléfono N.o 66444. — Matinée, vermouth y noche: Alma Sierra.

SAN MIGUEL. — Avda. Central 1202. — Teléfono 52375. — Vermouth y noche: Los que no regresaron y Un tío con toda la barba.

SANTA LUCIA. — B. O'Higgins esq. S. Isidro.—Fono 89901. Matinée, vermouth y noche: Héroe a la fuerza.

SELECTA. — Chacabuco N.o 1178.— Teléfono N.o 92194. — Vermouth y noche: Bar Antofagasta y Galante y audaz.

SPLENDID. — Huérfanos N.o 1048. — Teléfono N.o 85815. — Cine rotativo.

VALENCIA. — Plaza Chacabuco. — Teléfono N.o 61557. — Vermouth y noche: Jezabel, la tempestuosa; Cada amanecer muero y tercera función de El misterioso doctor Satanás.

VICTORIA. — Huérfanos esq. San Antonio. — Teléfono 60196. Matinée, vermouth y noche: Crimen oculto y Aquella noche en Río.

EDICION DE 20 PAGINAS

LA NACION

(EMPRESA PERIODISTICA "LA NACION" S. A.)

ULTIMA PAGINA DE ESTA EDICION

AGUSTINAS 1269.- CASILLA 81 D.

SANTIAGO DE CHILE, LUNES 26 DE ENERO DE 1942

PRECIO EN TODO EL PAIS: UN PESO

ACTIVIDADES GREMIALES

ASAMBLEAS DE TRABAJO EN LAS SOCIEDADES Y SINDICS. OBREROS

Nómina de los llamados a reunión

CENTRO CULTURAL "PEDRO AGIRRE CERDA".—Reunión de directorio para hoy a las 20.30 horas, en su local social de calle Compañía 1373.

SINDICATO EE. DE FARMACIAS.—Reunión para mañana a las 21 horas, en el local social de calle Bandera 120.

COMANDO UNICO DE COL. NACIONAL. — Reunión para hoy a las 16 horas, en el local social de calle Bandera 236.

SINDICATO "LIRA Y TAGLE". — Reunión de directorio para mañana a las 21 horas, en el local social de calle Concon esq. de Bernardo O'Higgins.

COMUNIDAD POBLACION RECOLETA. — Reunión general para hoy a las 16 horas, en el local social de Av. Chile 677.

HUERTOS OO. "LOS CASTAÑOS". — Reunión general para hoy a las 21.30 horas, en el local social de calle Olivares.

CONF. DEL RODADO A TRACCION ANIMAL. — Esta colectividad ha quedado en receso hasta el próximo 8 de febrero.

SINDICATO EE. DE HOTELES. — Reunión de directorio para hoy a las 15 horas, en el local social de calle Catedral N.o 1249.

SINDICATO DE ARTE CULINARIO.—Esta institución avisa a sus socios que la Secretaría atiende a toda hora del día en Compañía 1373.

CENTRO FRONTERA DE MEXICO". —Reunión de directorio para hoy a las 21 horas, en el local social de calle Concón esq. de Bernardo O'Higgins.

CONF. GRAL. DE TRABAJADORES. — Reunión de Consejo para hoy a las 21 horas, en el local de calle San Francisco 864.

LIGA DE DEFENSA DERECHOS DEL HOMBRE. — Reunión para mañana a las 19.30 horas, en su local social de calle Estado 33.

COMITE DE DEFENSA DE COMERC. DE FERIAS.— Este organismo llevará a efecto hoy a las 17.30 horas, una reunión en el local social de Recoleta N.o 269.

SOCIEDAD MUTUAL J. M. DAVILA BAEZA

La Sociedad Mutual "J. M. Dávila Baeza", en reunión celebrada con fecha última, acordó poner en conocimiento de sus socios que proximamente y con ocasión de la celebración del aniversario social de la institución, la Comisión Educativa de esta colectividad, repartirá premios a los escolares de Educación Primaria y Secundaria que hayan sobresalido en los estudios durante el año de 1941.

Los certificados correspondientes, se reciben diariamente en la secretaría de la Sociedad, calle San Francisco 668, de 15 a 20 horas.

LIGA DE DEFENSA DER. DEL HOMBRE

La Liga de Defensa de los Derechos del Hombre, llevará a efecto mañana a las 19.30 horas, una reunión en su local social de calle Estado 33, con el objeto de tratar varios puntos que tienen relación directa con la buena marcha de este organismo. Entre los puntos que figuran en la tabla de trabajos que se presentará mañana, cabe destacar el de la elección presidencial, pues en esta reunión tendrán que organizarse las Postas Jurídicas y Sanitarias que se instalarán en las diversas comunas de la provincia de Santiago.

ACUERDOS EN SINDICATO GRAFICO "LATHROP"

El Sindicato Industrial "Lathrop" en reunión general celebrada recientemente, acordó por unanimidad puntualizar su posición ante la actual situación política del país y desconocer cualquier información tendiente a que esta institución esté abanderizada a cierto candidato, dado que el organismo es antes que nada de carácter sindical.

Individualmente los socios del Sindicato, pueden sustentar diversas ideologías, tanto políticas como religiosas, sin inmiscuir en nada a la institución, puntualizando, eso sí, los principios de libertad y agradecimiento de toda organización que vaya en defensa de los sagrados derechos del obrero.

En la reunión aludida, la asamblea dejó establecido que la institución es francamente contraria a los regímenes de fuerza y violencia, los cuales haciendo tabla rasa de las leyes y derechos de la libre expresión, reducen a las fuerzas vivas y espirituales del país al deshonroso silencio y denigrante humillación.

DIFUSION DE ARTE COREOGRAFICO NATIVO

Parte de los alumnos de ambos sexos que siguen con encomiable entusiasmo y comprensión artística y patriótica el Curso de Danzas Araucanas y Cueca Chilena, del Departamento de Extensión Cultural de la Dirección General de Informaciones. Al centro la profesora y distinguida cultora de arte coreográfico nativo, señora Emilia de Garnham. Un grupo del Curso hará presentaciones en las veladas teatrales gratuitas de Extensión Cultural

PARA DIARREAS
Diarriformo

SE REUNIRA LA FED. DE LA MADERA

El Consejo Ejecutivo Nacional de la Federación de la Madera, llevará a efecto el próximo miércoles a las 20 horas, en el local social de calle San Diego 253, con el objeto de tomar varios acuerdos tendientes a la buena marcha de la institución.

El Secretariado, encarece la asistencia de todos los consejeros de este organismo, pues los temas a tratarse son de suma importancia.

SIND. EMPLEADOS TECN. ELECTRICISTAS

El Sindicato Profesional de Empleados Técnicos Electricistas de Santiago, en reunión general celebrada recientemente, entre varios asuntos, acordó lo siguiente: suspender toda actividad hasta la primera semana de marzo próximo, y suspender todos los festejos que se habían programado con motivo del 11.o aniversario social de la institución.

Este organismo seguirá atendiendo los asuntos urgentes por intermedio del secretario en el teléfono 61217.

Concentración de comerciantes de Ferias y Mercados se realiza hoy

Tratará acerca de las gestiones ante la Municipalidad en pro del mantenimiento de las actuales patentes

El Comité de Defensa de Comerciantes de Ferias y Mercados, llevará a efecto hoy a las 17.30 horas, una reunión en el local social del Sindicato de Subsistencias de Ferias y Mercados, Recoleta 269.

A esta reunión asistirán los dirigentes de las siguientes instituciones integrantes de este Comité: Sindicato "El Progreso" del Matadero; Sindicato de Subsistencias del Mercado Matadero; Sociedad Industrial del Matadero; Cortadores de Carne "El Adelanto"; Sociedad Gremial de Abasto; Sindicato del Rodado; Sindicato de Comerciantes de Vega Poniente; Sindicato de Comerciantes del Mercado Central; Asociación Nacional de Comerciantes; Sindicato de Comerciantes Minoristas de la Feria Municipal y Frente Único de Comerciantes Ambulantes.

Después de celebrada esta reunión, los dirigentes se dirigirán a la I. Municipalidad, con el objeto de entrevistarse con miembros de la Comisión de Hacienda y Subsistencias.

ACTIVIDADES DEL SINDICATO PROF. DE EMPLEADOS HOTELEROS

El Sindicato Profesional de Empleados de Hoteles y Ramos Similares de Santiago, avisa a sus socios que quieren trabajar en provincias, deben solicitar datos en la Secretaría de la institución, calle Catedral 1249, a toda hora del día.

Esta institución, en reunión de directorio celebrada recientemente acordó activar los trabajos para la elaboración de la Revista del gremio. Para este efecto, el directorio ha acordado solicitar la ayuda de todos los socios que se interesen por escribir en este órgano de propaganda para el gremio.

Organización Importante

necesita edificio para oficinas, almacén de ventas y bodega, en radio Avda. Matta, Portugal, San Pablo y Matucana:

R. M., CORREO N.o 15

Municipalidad de Santiago

PROPUESTAS PUBLICAS

FORRAJE

Llámase a propuestas públicas para la provisión del siguiente forraje:
14.833 qq. métricos de pasto aprensado (Alfalfa de 2.o corte)
4.090 qq. métricos de avena forrajera.
Bases y antecedentes en la Secretaría de la Tesorería.
Las propuestas se abrirán el Lunes 26 del presente, en la Sala de la Alcaldía, a las 4.30 P. M.
Santiago, 10 de Enero de 1942.

EL TESORERO MUNICIPAL

Ungüento MONTE SANTO

CONTRA CIERTOS EXCEMAS, RONCHAS, COMEZON DE LA PIEL Y DEL CUERO CABELLUDO

Caja chica . . . . . $ 0.60
Caja grande 1.00

Base: Lassar, alcanfor, mentol

INDUSTRIAS Y COMERCIO

CAMBIOS FIJADOS POR EL BANCO CENTRAL

24 DE FEBRERO DE 1942.

	Cambio Compra	Cambio Venta
Dólar	19.37	
[illegible]	77.96	101.35
[illegible]		0.57
[illegible]		6.850
[illegible]		1.326
[illegible]		13.254
[illegible]	400.—	

MATADERO MUNICIPAL

ENCIERRA DE HOY

Ganado mayor

Bueyes	42
Novillos	383
Vacas	246
Vitres	10
Vaca	20
TOTAL	661

Ganado menor

Terneros	171
Corderos	1836
Cerdos	337
Cabros	12
Caballos	10
TOTAL	10
TOTAL	[illegible]

Una Fuerte Firma Comercial Desea Adquirir Fundo Ganadero

EXTENDIENDOSE DIRECTAMENTE CON LOS PROPIETARIOS, SIN INTERVENCION DE AGENTES NI DE INTERMEDIARIOS

ENVIAR OFERTAS A

Casilla N.o 3650

SANTIAGO

FABRICA de PAÑOS y UNIFORMES S. A. EN LIQUIDACION

CANJE DE TITULOS.— En conformidad a lo acordado con fecha 8 del presente por la Junta General Ordinaria de Accionistas de esta Sociedad, a contar desde el Lunes 26 de este mismo mes se canjearán en las Oficinas de la Sociedad, calle O'Higgins N.o 2547 (barrio Independencia) las acciones de la Sociedad Anónima Fábrica de Paños y Uniformes por acciones de la Sociedad "Tejidos y Vestuarios Ruddoff S. A." en la proporción de seis de las segundas por cada cinco de las primeras.

Santiago, 24 de Enero de 1942.

LA JUNTA LIQUIDADORA

Señores Comerciantes e Industriales

Acaba de aparecer el folleto que contiene la ley N.o 7,144, que aumenta los impuestos a los cigarrillos, tabacos y vinos nacionales y establece una contribución especial a los beneficios excesivos del comercio y las industrias.

Se encuentra en venta en el "Diario Oficial", Imprenta "La Nación".

PRECIO . . . . $ 2.— EJEMPLAR

VOTO-CUPON

DEL GRAN CONCURSO PRESIDENCIAL

"Vanka"

LOS FAMOSOS PRODUCTOS DE BELLEZA

AUSPICIADO POR

LA NACION

$20.000.- EN 312 MAGNIFICOS REGALOS

¿Quién será el Presidente de Chile?

RIOS

LAS SOLUCIONES se recibirán hasta las 12 horas del 31 DE ENERO

IBAÑEZ

YO VOTO POR....

EL PRESIDENTE DE CHILE SERA'

DON .....
Nombre del votante .....
Ciudad y domicilio ..... Carnet Nº .....

LECTORES:

PARA CADA SOLUCION.—Recorte este VOTO-CUPON y acompáñelo con un envase vacío de cualquiera de los famosos Productos de Belleza "VANKA". Depósitelo en el BUZON que se encuentra en el hall de LA NACION o envíelo al Laboratorio Recaléine a nombre de: CONCURSO PRESIDENCIAL VANKA, Casilla 760, Santiago.

IMPORTANTE:

De acuerdo con las bases expuestas, pueden ser enviados tantos VOTOS-CUPONES como así lo desee cada persona, pues con el mayor envío de VOTOS-CUPONES, más seguridad tendrá en obtener los numerosos y regios regalos que ofrece el CONCURSO PRESIDENCIAL "VANKA" auspiciado por LA NACION.

RETRATOS BREVES.--

Kaleidoscopio

FIGURAS CELEBRES Y HECHOS FAMOSOS

EXCLUSIVIDAD DE "LA NACION"

POR WALT. MILLAR

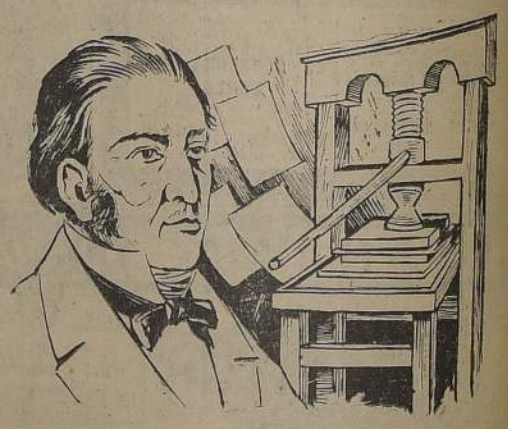

MATEO ARNALDO HOEVEL, impresor nacido en Suecia en 1773. Emigró de su país por causas políticas y después de permanecer algún tiempo en Estados Unidos, vino a América del Sur en 1803. En un segundo viaje que hizo, llegó a Chile en 1810. Al año siguiente, siendo Presidente don José Miguel Carrera, le dió la comisión de importar de los Estados Unidos una imprenta. Vino la imprenta a Valparaíso de Nueva York en la fragata norteamericana "Galway", con cuatro tipógrafos. Este establecimiento tipográfico que editó "La Aurora de Chile", el primer periódico nacional, se estableció en la antigua Universidad de San Felipe, en el local que servía de reunión al Congreso Nacional y cuyo sitio ocupa hoy el Teatro Municipal. Hoevel se hizo ciudadano chileno y fué nombrado capitán de milicias. Durante la reconquista fué desterrado por Osorio a Juan Fernández. Después ocupó diversos cargos de importancia en la nación, falleciendo en Valparaíso en 1819.

TARZAN (403) ORDEN DEL JEFE.--

Por Edgar Rice Burroughs