Aviación aliada destruyó Sinuiju, capital norcoreana

TIEMPO PARA SANTIAGO
HOY: Probabilidades de lluvia
EDICION DE 26 PAGINAS

LA NACION

JUEVES 9 DE NOVIEMBRE DE 1950
SANTIAGO DE CHILE
PRECIO $ 3.-

IMPRESIONANTE CORONACION DE LA REINA GLORIA I

Instantes después de ser coronada por María Figueroa, Reina de las Fiestas Primaverales de 1949, Gloria I, recibe el homenaje de Petronio, el Rey Feo, y de las hermosas ninfas de la corte del Rey del Bosque, Oberón I, que aparece tras ella, al pie de la escalera de plata que conduce al trono de conchaperla. El acto de la coronación de la soberana de las Fiestas Primaverales de 1950, efectuado anoche en el Teatro Municipal, alcanzó grandiosos caracteres.—

Mañana se efectuará la Farándula; sábado: Corso

SOBERBIA LA PRESENTACION DEL BALLET

En un acto de impresionante belleza, emoción y colorido, fué coronada anoche Gloria I, Reina de las Fiestas de la Primavera de 1950, instantes después que Oberón, el Rey del Bosque, y Petronio I, el Rey Feo, rodeados de gnomos, faunos y ninfas le ofrendaran el encanto y la magia de sus maravillosos dominios, mientras la naturaleza, estremecida de alegría, estallaba en música, cantares y luces multicolores.

Imponente aspecto presentaba el Teatro Municipal al iniciarse la velada bufa, completamente ocupadas todas sus localidades por un público que aclamaba febrilmente a la hermosa soberana y su corte.

Una vez que María Figueroa, Reina de 1949, hubo ceñido en la frente de Gloria la corona, Su Majestad Oberón I, la condujo a su nacarado trono.

Realzó con su presencia la magnífica fiesta la esposa de S. E., señora Rosa M. de González Videla.

LA VELADA BUFA

Inició la velada bufa el poeta laureado, Andrés Sabella, al recitar su hermoso e inspirado Canto a la Reina, que cosechó calurosos aplausos de la numerosa concurrencia.

A continuación se dió comienzo al programa, con la presentación del circo universitario, con graciosos tonys y originales números, como así mismo algunos agregados de sorpresa que alcanzaron gran efecto.

En seguida actuaron conocidos conjuntos orquestales, una pareja internacional de bailes, y los más aplaudidos intérpretes de radio y teatro de la capital, en acertadas presentaciones individuales.

Destacó en la velada bufa la Pantomima del Pierrot, Colombina y Arlequín, siendo una revelación el alumno de la Escuela de Danzas, Alejandro Jodorowsky, en el rol protagónico del Pierrot.

LA CORONACION

Al levantarse el telón, se presenta en escena un inmenso bosque azul, sobre el cual la sábana celeste, perforada de estrellas, vela el sueño del Rey Feo.

Sigilosamente se aproximan hasta el lecho de hojarascas del soberano y de su corte, los gnomos barbudos, cubiertos con rojos capuchones. El rey bosteza, y ante el temor de que se dé cuenta de la furtiva visita de los menudos habitantes del bosque, estos huyen, desapareciendo entre los árboles. Se oye el croar de los sapos en el estanque, el murmullo cantarino de los grillos, el besar suave de la brisa y el arrullo de los pájaros. Un murciélago corta la noche azul con su silueta fantasmal. Nuevamente vuelven los duendes. El Rey Petronio se estira perezoza-

(A la página 2 — Columna 1)

ABRAZO DE REINAS.— Unidas en fraternal abrazo, LA NACION sorprendió a Gloria Legisos y Natacha Méndez, momentos antes de ser recibidas por el Presidente de la República. Ambas están felices con el desarrollo de las fiestas, y únicamente aspiran a que las mismas alcancen mucho éxito. Pese a esta actitud cordial, los bandos que simpatizan con Natacha y Gloria, continúan, frente a frente, dirimiendo supremacía en torno a las hermosas soberanas.

NATACHA Y GLORIA, CON LAS NIETAS DE S. E.— Durante la visita que la Reina de la Primavera y sus Damas de Honor hicieron ayer tarde al Excmo. señor Gabriel González, fué tomada esta fotografía de las dos principales estrellas de las fiestas primaverales con dos de las nietecitas del Primer Mandatario. A la izquierda puede verse a Natacha Méndez con Silvita Campos González, y a la derecha, a Gloria Legisos, con Gabrielita Claro González.

EL LICEO 7 SALUDA HOY A LA SOBERANA

El Liceo N.o 7 de Niñas, recibirá hoy en triunfo a Gloria Legisos, Reina de las Fiestas Primaverales de 1950. Profesoras y alumnas han preparado un gran recibimiento a la gentil soberana que sucedió a María Figueroa, también estudianta del establecimiento, y que anoche coronó a Gloria I. A las 11 horas, el Liceo abrirá sus puertas a Gloria, para ofrecerle una gran fiesta en los jardines, que hace justo un año, vibraron con los gritos juveniles en honor de María I.

Como detalle curioso, merece destacarse la extraordinaria suerte que tiene el Liceo 7, para tener reinas. En 1948, la hermosa alumna Nora Budnick, fué elegida Reina de los estudiantes Secundarios, entre siete competidores. En 1949, María Figueroa ocupó el trono primaveral, que hoy día pertenece a la gentil Gloria. Las tres reinas, también por una extraña coincidencia, son alumnas del sexto año de Humanidades Age dirige la profesora señora Olga Martell. "Mi curso tiene suerte", expresó a LA NACION.

COMPARTO ALEGRIA CON NATACHA, DIJO LA REINA GLORIA I

"Comparto con alegría mi corona de soberana con Natacha Méndez, la reina de la popularidad", dijo ayer a LA NACION Gloria Legisos, echando por tierra todos los rumores circulantes sobre una posible ruptura entre las dos jóvenes que lucharon mano a mano el cetro primaveral. Gloria, Reina de los estudiantes, como fué proclamada, abrazó estrechamente a Natacha, Reina del pueblo de Santiago, y le pidió que juntas colaboraran en el éxito de las fiestas que se están realizando en la capital. En declaraciones formuladas a nuestro diario, Gloria I. manifestó su admiración por la morena Natacha, y expresó textualmente: "Es muy buena y muy hermosa. Con justicia

(A la página 2 — Columna 5)

NATACHA RECIBE EL SALUDO DE S. E.— Durante la visita que la Reina y sus damas hicieron ayer al Presidente de la República, Natacha Méndez fué saludada por el Excmo. señor Gabriel González Videla. Sonriente y cordial el Primer Mandatario, deseó muchas felicidades a los estudiantes.

"FELICIDADES, REINA".— El Presidente de la República saludó con la cordialidad tan propia en él a Gloria Legisos, la Reina de las Fiestas Primaverales de 1950. La soberana lo invitó a la Velada Bufa, realizada anoche en el Teatro Municipal, agradeciendo S. E. la gentil petición.

SABADOS BAILABLES
"CASINO CERRO SAN CRISTOBAL"
Orquesta de LUIS ARANGUIZ — Fantasista en piano, PADDY KENNEDY
ESPLENDIDO CAMINO PARA AUTOMOVILES — FUNICULAR

PARTICIPE EN EL WEEK-END A TEJAS VERDES

SABADO 11 DE NOVIEMBRE

SALIDA: Sábado a las 15 horas, desde el HOTEL CAPRI.
Regresa de Hostería TEJAS VERDES el domingo a las 18 horas.

Este WEEK-END incluye:

Habitación con baño, almuerzo, once, comida, desayuno, pasaje ida y vuelta, propinas y porcentaje.

$ 430.-- POR PERSONA

Reservas: HOTEL CAPRI, San Antonio 537
— Teléfono 31131 —

ORGANIZACION NACIONAL HOTELERA S.A.

SOLICITE UN CREDITO
GRANDES FACILIDADES DE PAGO
LIBRERIA Y EDITORIAL PAX
HUERFANOS 770
CASILLA 1499 FONO 30507

SE NORMALIZARON ACTIVIDADES EN SALITRERAS, AYER

En la mañana de ayer quedaron normalizadas las faenas en las oficinas salitreras, después de un movimiento ilegal que fué instigado por elementos comunistas.

Carabineros informó que en la oficina Santa Rosa de Huara los obreros volvieron al trabajo a las 7 de la mañana y en las oficinas del Grupo Nebraska, a las 8 horas.

MINISTRO MOLLER FUE INVITADO A MONTEVIDEO, AYER

En la tarde de ayer se entrevistó con el Ministro de Agricultura, el Embajador de Uruguay, don Hugo de Penna, quien pasó a cumplimentar al Ministro y a invitarlo a nombre de su Gobierno para que asistiera personalmente a la Cuarta Conferencia Interamericana de Agricultura y Reunión Regional Latinoamericana sobre programas y perspectivas de la Agricultura y la Alimentación. Esta reunión se inaugurará en Montevideo el 1.o de diciembre del año en curso, y estarán representados los Estados americanos y la Organización de Alimentación y Agricultura de las Naciones Unidas (FAO).

SEGUNDA DIVISION SE CONCENTRARA EN PELDEHUE EL DIA 20

Todos los efectivos de la Segunda División Militar se concentrarán el 20 del presente, en Peldehue, para hacer ejercicios de campaña.

Asimismo, se nos informó ayer en la Subsecretaría de Aviación que la escuadrilla de subalferaces del último curso de la Escuela de Aviación que egresaran este año, que actualmente hace un raid al sur del país, se encuentra detenida en Concepción, debido al mal tiempo.

La escuadrilla está a cargo del Director de la Escuela, Comandante de Grupo, señor Javier Undurraga.

24 horas de dramáticos ajetreos vivieron estudiant[illegible]

Un pato Donald de no menos tres metros de largo por uno y medio de alto, estuvo a visitarnos. Confeccionado con materiales nacionales sobre un triciclo, ha servido de primaveral vehículo a Jorge Araya y Jorge Amaya, sus fabricantes, que se muestran sonrientes junto al fenomenal palmípedo.

LAS REINAS CON EL PRESIDENTE DE LA REPUBLICA.— Durante quince minutos el Presidente de la República, Excmo. señor Gabriel Gonzál[illegible] dela, departió cordialmente con la Reina y sus damas de honor, augurándoles mucho éxito para las fiestas. De izquierda a derecha, vemos a [illegible] Inostroza, Luz Figueroa, Morelia Vallejos, Gloria Legisos, S. E. el Presidente de la República; Natacha Méndez, Sonia de la Jara, Vjera Vladil[illegible] Zavala y Lyllian Clark.

PUNTOS DIVERGENTES EN TORNO DE GLORIA Y NATACHA: REUNIONES

EN LA MADRUGADA HABIA DOS REINAS

Dinamizadas por el entusiasmo de dos vigorosas corrientes que aclaman como depositarias de la juventud y la alegría de la Primavera de 1950, a Gloria Legisos, Reina de los Estudiantes, y Natacha Méndez, co-reina, las fiestas estudiantiles entraron ayer a su quinto día, siendo el número culminante la soberbia Velada Bufa efectuada anoche en el Teatro Municipal, y que culminarán mañana y el sábado, con la gran Farandula y el Corso.

Horas de espectación y de dramatismo han vivido los estudiantes en las últimas 24 horas, en torno a las bellas oponentes, cuya supremacía se disputan la Fech y la Femich, en una noble lucha de emulación juvenil, que ha puesto de relieve la pujanza de las nuevas generaciones.

Anoche, dos mil personas se reunieron, como habitualmente lo ha hecho el público, frente a la casa de la Fech, para bailar, cantar y reír, ajenos a la honda preocupación de los dirigentes que en las salas del local preparaban febrilmente la velada bufa. La madrugada sorprendió a la ciudad con sus calles centrales y principales plazas, apretadas de gente, celebrando la Primavera.

Mientras por Ahumada, una larga columna de alumnos de la Escuela de Ingeniería, vivaba a Gloria, por Arturo Alessandri, se hizo presente a las veinte horas, una bulliciosa comparsa de partidarios de Natacha. Al enfrentarse los grupos en la Plaza, se originó un gracioso incidente, en el que predominaron los chistes oportunos, las indirectas ingeniosas y el buen humor se derramó a raudales, sin que ningúna actitud hostil empañara el entusiasmo de los bandos.

Entretanto, Gloria y Natacha, protagonistas, sin desearlo ninguna de ellas, de esta guerra fría entre colegiales, se abrazaron emocionadamente en la Moneda, para en seguida, cada una, dirigirse a sus hogares, a fin de ultimar sus preparativos para el acto de la coronación que alcanzó un brillo sin precedentes.

24 HORAS DRAMATICAS: RUPTURA Y PAZ: UN ABRAZO CORDIAL

La posición de cordialidad, inteligente y sanamente inspirada, de Gloria, Reina legítima, y de Natacha, co-reina, adoptada al anochecer, y faltando dos horas para la velada bufa, donde había de ser coronada la soberana, tendió un puente de plata entre las entidades que discrepaban hasta ese instante, y se restableció la armonía, que parecía haberse quebrado definitivamente a media tarde.

En efecto, las gestiones de los partidarios y apoderados de ambas, dieron motivo a situaciones de la más diversa índole, durante las cuales no faltó la escena inquietante, el llanto nervioso de las soberanas, el crisparse de manos en actitud de extrema tensión, y las intervenciones pacifistas, almibaradas o enérgicas, para encontrar la fórmula de arreglo.

Los hechos se sucedieron con rapidez, como en una cinta cinematográfica, en frenética lucha contra el tiempo. Nadie ha dormido, ni ha alcanzado siquiera a recostarse. Las propias saberanas fueron arrancadas también de su sueño real, ya que su palabra era decisiva en tan difíciles circunstancias.

En la madrugada de ayer, momentos después de terminado el ensayo de la coronación en el Teatro Municipal, los dirigentes de la FECH llamaron a un rincón a Natacha, solicitándole llegar a un acuerdo, para poner fin a las manifestaciones violentas desplegadas por éstas al día siguiente de la proclamación de Gloria, como reina. "Yo no puedo controlar a quienes me acompañan, pero en ningún caso yo quiero ser un obstáculo para lograr una solución tranquila", dijo Natacha a los dirigentes estudiantiles.

Eran las 0.20 horas, y sólo había un hecho concreto: el estado depresivo de Natacha, esa total. Estaba agotada por todos los incidentes y entredichos del largo y cansador día. Avanzando más a la madrugada, se efectuó una nueva reunión estudiantil en el local de la FECH, a la cual no se hicieron presentes los dirigentes de la FEMICH, explicando que "no tenían quórum". Un grupo de periodistas trató de zanjar las dificultades, al ser consultados por la Federación, para que éllos tradujeran a la opinión pública. Propusieron proclamar a Natacha Méndez como Reina del Pueblo, para dejar contentos a tirios y troyanos, conservando así, Gloria Legisos, su legítima calidad de reina de los estudiantes. La proposición fué aceptada por la FECH, como posibilidad de una mediación pacífica, que no interrumpiera el desarrollo posterior de las fiestas.

A las dos de la mañana, dirigentes de la FECH y periodistas, encabezados por el presidente, José Toha, partieron en un veloz taxímetro hasta la casa de Gloria Legisos, en la calle Aviador Civil. Se planteó la situación a la soberana, que no opuso obstáculos. Nuevo regreso a la FECH, donde tras una breve conversación, se acordó visitar a Natacha, en su casa de la Población Pedro Montt. Eran las 3 de la mañana. La madre de Natacha abrió la puerta de la simpática casa, a los "delegados de la paz". Posteriormente, la propia Natacha habló con los dirigentes y periodistas, aceptó el ofrecimiento con la condición de que la prensa diera a conocer el exacto resultado del escrutinio del Teatro Caupolicán.

PERO NO HUBO PAZ

Desde las 10 de la mañana de ayer, se reanudaron los entredichos de dirigentes de la FECH y de la FEMICH, quedando nuevamente en la nada, el tratado de paz elaborado en la madrugada, mientras Gloria seguía tranquila en su casa, y Natacha llegaba cerca del mediodía hasta la casa de modas donde se confeccionaron los trajes de las candidatas, apoderados, dirigentes de ambos bandos y simpatizantes de Natacha Méndez continoaban en abierta discordancia.

La FEMICH no estaba de acuerdo con la doble coronación. Siguió el tira y afloja. A las dos de la tarde, Victor Olivares, presidente de la FEMICH, acompañado de Carlos Sernine, vicepresidente; del secretario, René Carter; del Apoderado de Natacha, Aquiles Gutiérrez, y de Luis Herrera Pizarro, llegaron hasta el local de la FECH. Plantearon categóricamente al presidente Toha, tras exponerle variados argumentos, que éllos no podían aceptar la doble proclamación, y que sólo seguirían participando en las fiestas si Gloria renunciaba a su título de soberano y que Natacha ocupara el trono. Ambas jóvenes ignorantes de lo que sucedía, almorzaban tranquilamente en esos momentos.

El ultimatium de la FEMICH no fué aceptado. Corrieron las primeras amenazas de que Natacha no concurriría a la Velada Bufa de anoche, y que, en cambio, sería proclamada independientemente, por FEMICH, como Reina Primaveral, en un espectáculo del Teatro Caupolicán, el próximo viernes. A las 16 horas, cuando el rompimiento ya se había producido, todas las damas de honor, estaban probando zapatos en un local ubicado a un costado del Teatro Opera. A las 16.40 horas, cuando Natacha se aprontaba a abandonar el local, en compañía de Teresa Inostroza, y de Sonia, hermana de la reina de los secundarios, un dirigente de la FEMICH intentó convencer a la joven, de que participara en una reunión que se pensaba realizar en esos momentos en la Escuela de Artes y Oficios. Justamente, allí intervino Octavio Aguilar, dirigente de las fiestas estudiantiles, quien llamó a un teniente de Carabineros, para que el representante de la autoridad impidiera que el representante de la FEMICH se llevara a Natacha.

Nuevo incidente. La gentil deportista, ajena a todo lo que ocurría a su alrededor, corrió a refugiarse, entre sollozos, en la zapatería. Sus nervios estaban destrozados.

Cerca de las 17 horas volvió la calma a los espíritus, y todas las candidatas y la reina, se reunieron en el despacho del edecán militar de S. E., coronel don Santiago Robles Rivera, para recibir el saludo del Primer Mandatario. Estaban presentes también José Toha, y grupos de dirigentes de la FECH y la FEMICH.

Allí se vieron por primera vez en el día, Natacha y Gloria, y dando un ejemplo de camaradería, se abrazaron y charlaron animadamente.

Allí se formó una nueva comisión, integrada por Luis Dodds y Carlos Jorquera, de la FECH, y Victor Olivares y Carlos Sernine, de la FEMICH, para celebrar una entrevista con Juan Hamilton, vicepresidente de la Confederación de Estudiantes Universitarios, y abogado de la Fiscalía del Banco Sudamericano. Entretanto, otro grupo de dirigentes de la FEMICH y el apoderado Aquiles Gutiérrez, conversaron con Natacha, tratando de convencerla que no debía asistir a la Velada Bufa. Ella expuso que consideraba un deber moral ir, y que no quería interrumpir las fiestas. "En ningún caso aceptaré que me coronen reina, pues hay una sola, la legítima, y esa es Gloria, a quien admiro mucho", manifestó Natacha. A las 18.15 horas, las reinas y los dirigentes estudiantiles abandonaron el palacio presidencial. A la salida, en Moneda, el automóvil PH. 45 esperaba a los dirigentes de la FEMICH, que partieron apresuradamente en ese coche, llevándose a Natacha Méndez y a las hermanas Inostroza.

Este día de ajetreo y nerviosismo, terminó cuando la evocadora música del ballet, abrió la Velada Bufa, coronándose Reina a Gloria I.

IMPRESIONANTE...

(DE LA PRIMERA PAGINA)

mente y otra vez, aterrorizados emprenden la fuga. La música, que compuso Jorge Peña expresamente para el ballet de la coronación, transporta al auditorio a las imaginarias regiones de los seres alados, de las hadas y de los magos.

Petronio sueña con su Reina. Ha venido en busca de ella, y el largo viaje lo agotó, quedándose dormido junto al riachuelo que canta su poema. El sueño empieza a tomar forma real, y las ninfas, vestidas con livianos y trasparentes tules, surgen de pronto de la penumbra y danzan junto al dormido monarca, acompañándolas luego en sus correrías los traviesos gnomos. En este instante se hace presente el Rey del Bosque, Oberón, incorporándose a la fiesta. Martín Randi protagonizó este difícil rol en forma impecable. Petronio Romo, el conocido artista radial, hizo una jocosa y original creación del Rey Feo. La coreografía, de primer orden, estuvo a cargo de Octavio Cintolesi.

La danza continúa, multiplicándose los personajes al entrar en escena los más grotescos seres que pueblan la selva virgen.

Son las 24, hora de brujas, en que la noche adquiere su más expresiva significación. Un lejano reloj confunde sus campanadas con el grito de un buho inconformista. Se escucha un colosal estruendo: es la Primavera que despierta con todo su esplendor y grandeza. Toda la tierra gime y se abre como una inmensa garganta, para lanzar la gran carcajada que anuncia el comienzo de una nueva vida, bajo el reinado de la juventud y las flores. Arboles, arbustos, riachuelo, camino, todo desaparece, para dar paso a una escena de fabulosa belleza: un jardín encantado, en cuyo centro una escalinata conduce a una elevada terraza, de oro, plata y piedras preciosas. Hay expectación. Comienza a dibujarse en el cielo, en medio de relámpagos ígneos, la esbelta silueta de Gloria I, Reina de las Fiestas de la Primavera. Inmediatamente el Rey Oberón sube presuroso la áurea escalinata para ofrecerle su brazo, y descender con ella. Gloria viste un traje de organza blanca, con delicados motivos de flores incrustadas, y un fichú que cae sobre sus hombros, semejando dos grandes pétalos. Su tez trigueña y hermosos ojos verdes, destacan en la escena. El soberano la lleva hasta María Figueroa, Reina de 1949, quien la abraza. Cuando todo está listo para la coronación, el Rey Feo, que ha sido aprisionado por los duendes y las ninfas, se desprende de sus ligaduras y se abalanza sobre Gloria, para abrazarla. Finalmente, María corona a Gloria, quien, acompañada por todos los habitantes del bosque, es llevada hasta el trono.

Terminado este acto, la Reina se dirigió al Palco de honor, desde donde presenció la velada bufa, acompañada de su corte.

LA VELADA BUFA

En seguida se dió comienzo a los números consultados en el programa de la velada bufa, que constituyeron una extraordinaria presentación de los más caracterizados artistas de teatro, y radio, y en la que el ballet ofreció un espectáculo inolvidable.

Número central fué la notable interpretación del Pierrot enamorado, siendo una revelación el alumno de la Escuela de Danzas, Alejandro Jodorowsky, en el rol protagónico.

LA REINA ES GLORIA, DIJO NATACHA, AYER

Natacha Méndez reanudó ayer a las 8.30 horas sus tareas habituales en la Fábrica de Materiales del Ejército, regresando así al trabajo, después del permiso que se le concedió cuando fué lanzada su candidatura a Reina de las Fiestas Primaverales. Escribió ocho cartas en su máquina, abandonando el Famae a las 11 de la mañana para dirigirse al centro. Estaba citada a esa hora, junto con las restantes ocho damas de honor en la Casa Eka, donde se confeccionaron los trajes para la Velada Bufa, a fin de hacerles una prueba. Llegó a ese local a las 11.20 horas, acompañada de Teresa Inostroza, su amiga inseparable. Allí se puso bajo las órdenes del bailarín Octavio Cintolessi, encargado del vestuario de la Reina y sus damas, para la Velada Bufa. La primera prueba fué hecha a la candidata de la Escuela de Medicina, Morelia Vallejos.

Como el vestido de Natacha aún no estaba listo, abandonó la tienda en compañía de dos periodistas y un fotógrafo, que la llevaron hasta el Parque Gran Bretaña, donde la gentil deportista accedió a que le tomaran diferentes fotografías. Exactamente a las 13.15 horas Natacha probó su vestido celeste, abandonando el establecimiento a las 14 horas, en compañía de los mismos dos periodistas, de Teresa Inostroza y de Sonia, hermana de la Reina secundaria, dirigiéndose los cinco a almorzar a un restaurante céntrico. Natacha almorzó con excelente apetito. Se sirvió una abundante ensalada de betarragas, papas y lechuga, comiendo, después un jugoso beafsteack. De postre pidió mote con huesillos, y luego un café, culminando el almuerzo con una copa de "cherry". Durante el almuerzo Natacha bebió cuatro copas de vino blanco y fumó el primer cigarrillo de su vida. Era un rubio. Estuvo siempre de excelente humor, aún cuando mostró cierta amargura al hablar de las dificultades que se habían provocado en torno a su candidatura. A las 16 horas, Natacha y las hermanas Inostroza abandonaron el restaurant dirigiéndose a la Zapatería Léhar, ubicada a un costado del Teatro Opera, donde las demás damas de honor estaban probando los zapatos para la velada bufa. Allí, a la salida, se produjo el incidente del cual damos cuenta en información aparte. Luego Natacha, llegó hasta la Presidencia de la República, dió un abrazo a Gloria Legisos.

PALABRAS DE NATACHA

Hemos conversado durante más de dos horas ayer con Natacha. Su palabra, sensata y amable, habla con elocuencia de la cordura que los dirigentes nunca debieron perder. "Es cierto que la Federación de Estudiantes no fué leal conmigo, pero eso tampoco puede justificar una reacción de la índole que adoptó la FEMICH. Es deslucir una fiesta tan hermosa como ésta", nos señaló. "Gloria está muy bien como Reina, y ella no tiene la culpa de los procedimientos de que se valieron sus apoderados para llevarla al trono. Me han ofrecido un trono que no quiero aceptar porque Gloria es la Reina, ella y nadie más. Iré a la Velada Bufa de esta noche como virreina y nada más. Los dirigentes de la FEMICH no quieren que yo concurra a ese acto, pero mi conciencia me obliga a ir", agregó.

Agradece donación de un servicio funerario

Haciendo uso de los medios de que dispone la prensa para ayudar a la sepultación de personas indigentes, este diario solicitó de la Empresa Azócar el servicio mensual correspondiente que fué entregado a la señora Rosalba Aguilera, viuda del obrero Luis Enrique Moreno que falleció el jueves 2 de los corrientes.

Ayer hemos recibido una comunicación de la persona atendida en que junto con agradecer los medios puestos a su alcance por este diario, hace presente que en la citada empresa funeraria fué atendida en forma que ha comprometido sus más sinceros agradecimientos. Y en su nombre, el de los deudos del sepultado obrero y sus amigos, hace públicos estos agradecimientos.

SEGUNDO DIA DE REINADO VIVIO AYER GLORIA I

Gloria Legisos, Reina de las Fiestas Primaverales, vivió ayer el segundo día de su reinado, que culminó en la noche con su coronación. A las 7.30 horas, el reloj despertador hizo saltar a Gloria de su lecho. Un fotógrafo impaciente esperaba en la sala de recibo para que la gentil soberana posara para su lente. Mientras tanto Gloria, se daba un corto baño, y peinado luego su rizada y endrina cabellera. Finalizada la entrevista y las poses fotográficas, Gloria tomó desayuno, consistente en té puro con galletas de agua. Luego recibió el llamado telefónico del Liceo que le anunciaba que debía rendir exámen de filosofía a las 15 horas.

Gloria volvió a su lecho, para descansar y leer los diarios y revistas que informaban sobre las fiestas primaverales. A las 11 horas, llegó a felicitarlas su amiga Eugenia Orlandini. A continuación, María Figueroa, Reina de 1949, acompañada del apoderado de su campaña, Enrique Moraga y otros admiradores, con quienes Gloria se dirigió a las 14.15 horas al Liceo N.o 7. La directora, señorita Sofía Núñez, la Inspectora General, Lucila Delgado, profesorado y alumnas, recibieron entre abrazos a la nueva soberana, que debía rendir su examen ante la doctora Jenschke, minutos más tarde. Antes de partir de su casa, en Conchalí, Gloria almorzó con sus amigos un plato único, consistente en carne asada, con papas doradas y ensalada surtida. Una taza de café finalizó el liviano ágape. Una vez en el Liceo, Gloria solicitó la postergación del examen previo hasta el viernes de la próxima semana, lo que se le concedió sin más trámite.

A las 17.45 horas, S. E. el Presidente de la República recibió a Gloria I, junto con su hermosa corte en su gabinete particular. Mientras esperaba al Primer Mandatario, Gloria recibió la visita de tres de las nietecitas de S. E. que posaron con ella para diarios y revistas. Gabrielita Claro González observó atentamente la fotografía que le mostró Gloria, y se hizo gran amiga de la soberana de las fiestas. Mientras tanto, Natacha Méndez, la popular correina, trababa amistad con Silvia María Campos y Susanita Claro.

Terminada la cordial entrevista con el Primer Mandatario, Gloria, acompañada de sus apoderados se dirigió a su hogar, donde aprovechó para descansar hasta las 21 horas, en que se dirigió al Teatro Municipal para su coronación.

CELEBRARAN EL DIA DEL RIEL

Una delegación de la Federación Industrial Ferroviaria se entrevistó ayer con el Ministro de Obras Públicas y Vías de Comunicación, señor Ernesto Merino, para invitarlo al almuerzo que se efectuará próximamente en Peñaflor, para celebrar el Día del Riel.

En la entrevista también se consideró lo relacionado con el aniversario de la construcción del ferrocarril de Copiapó a Caldera, que fuera la primera vía férrea que se construyera en el Continente.

Asimismo, se estudió la designación de un delegado a la Exposición Internacional de Ferrocarriles.

Finalmente, el señor Merino Segura prometió arbitrar los medios necesarios para que se cancele a la brevedad posible el último aumento concedido a los ferroviarios jubilados, impartiendo inmediatamente las órdenes del caso.

HERMOSOS TRAJES LUCIERON GLORIA Y SUS DAMAS AYER

Hermosas, esbeltas y juveniles, se presentaron anoche en el Teatro Municipal, las nueve jóvenes que este año presiden las Fiestas Primaverales. Gloria Legisos, la Reina, vestía un vaporoso traje blanco de organza suiza, con aplicaciones de flores que le adornaban el corsage y el ruedo. Un alto fichú caía sobre sus tostados hombros. El traje, modelo francés, fué adquirido por la Federación de Estudiantes de Chile en Los Gobelinos, y su costo ascendió a $ 24.000. Una corona de pedrerías adornaba la hermosa cabeza de la soberana. Esta corona fué obsequiada por la Casa Nebensehoss a Gloria I.

Los trajes de la correina y virreina y de las 6 damas de honor, fueron diseñados por Octavio Cintolesi, coreógrafo y bailarín del Ballet de Uthoff. Eran una estilización del tutu romántico, traje usado en el siglo XIX. Estaban hechos en sutil gaza suiza, cuya falda tenía más de ocho metros de ruedo. El talle escotado, dejando los hombros en descubierto y con una pequeña manga en uno de los brazos. La correina Natacha Méndez y la virreina Sonia de la Jara, llevaban vestidos celestes. Tres damas de honor, Irma Zavala, Morelia Vallejos y Vjera Vladilo, trajes blancos, y Teresa Inostroza, Luz Figueroa y Lillyan Clark, trajes rosados. En los cabellos, peinados hacia atrás, dos cisnes en los tonos de los vestidos. Los ocho trajes fueron confeccionados en la Casa Eka en el plazo de treinta horas y su costo alcanzó a siete mil pesos cada uno.

La Federación de Estudiantes, gastó en los tocados de la Reina y su corte, cerca de cien mil pesos, calculando los trajes, guantes, zapatos y peinados de cada una de las nueve jóvenes que integran el carro del carnaval.

ROTARY CONOCIO DESARROLLO DE LA SEMANA DEL NIÑO

A mediodía de ayer celebró su sesión semanal el Rotary Club de Santiago en el Hotel Carrera, bajo la presidencia de don Leopoldo Infante Vargas. Como invitado de honor concurrió el Ministro de Educación don Bernardo Leighton Guzmán, a quien el presidente manifestó el reconocimiento de la Institución por su valiosa cooperación en favor de la Semana del Niño de 1950, recientemente celebrada en la capital. El señor Infante saludó además a los representantes de numerosas instituciones oficiales y particulares de la República que participaron en las actividades de la misma jornada.

Correspondió en el acto de ayer al presidente de la Semana del Niño, señor Jorge Demangel, dar lectura al informe relativo al desarrollo de esta campaña anual. El señor Demangel se refirió en su exposición a la intensa labor desplegada por el Rotary Club de Santiago con el concurso de organismos del Estado; de las Fuerzas Armadas; del Cuerpo de Carabineros; de instituciones científicas, sociales, culturales y mutualistas; del comercio, de la industria y de otras importantes actividades nacionales. Dió cuenta del brillo alcanzado por algunos actos, tales como la visita de varios cientos de personas a los hospitales de niños; de la distribución de 500 ajuares en las maternidades públicas; del reparto de obsequios a numerosos niños de precaria situación y de las innumerables actividades que hicieron de la Semana del Niño, un acontecimiento de extraordinaria repercusión nacional. En términos particularmente expresivos se refirió al concurso de la prensa, y de las radiodifusoras.

El señor Demangel anunció en la sesión de ayer que la Junta Directiva del Rotary Club de Santiago, había resuelto dejar un recuerdo permanente de la Semana del Niño, habilitando una sala para la atención de niños operados en estado de gravedad en el Hospital "Roberto del Río".

El rotario peruano Dr. Carlos A. Bambarén, usó de la palabra para manifestar su profunda admiración por la obra que Rotary realiza en Chile al servicio de la niñez, y para señalar importantes hechos relativos a la amistad entre ambos países.

NUEVOS DENTISTAS RECIBIERON AYER SUS GRADUACIONES

En una emotiva [illegible] efectuada en la Univ[illegible] Chile, se realizó ayer la [illegible] ción de los nuevos pro[illegible] dentistas que después de [illegible] años de constante est[illegible] graron su título univer[illegible]

Presidieron el acto [illegible] don Juvenal Hernández [illegible] cretario General de la [illegible] sidad, don Enrique M[illegible] Decanos de las Facul[illegible] Medicina y Odontología [illegible] rectores Generales de [illegible] ción Secundaria y Prim[illegible] señora Amanda Labarca [illegible] Carlos Silva Figueroa.

Recibieron sus títulos [illegible] guientes nuevos profesi[illegible]

Doctoras: María Rub[illegible] veda, Graciela Escudero [illegible] Alicia Carrasco Díaz, El[illegible] dez Guzmán; Delia [illegible] Martínez. Rosa Fariña [illegible] María González Landa[illegible] Namías, Raquel Correa [illegible] Malva Núñez Rubio; y [illegible] tores: Alberto R[illegible] Jorge Raggi Gajardo, [illegible] Iturra Troncoso, Jo[illegible] Oyanedel, Pedro Ramír[illegible] naldo Viacava C. y M[illegible] zaeta I.

ACCIDENTE PROVOCADO POR CHOFER IMPRUDENTE

Choferes de camiones y micros, corren por los pavimentados caminos de Santiago, con notoria imprudencia y adueñándose de la ruta de tal manera que ponen en peligro a los automóviles que por ellas transitan.

Uno de ellos, ayer, a las 19 horas, rozó en tal forma al auto A. L. 15 que se dirigía con seis personas a Santiago que provocó su volcamiento, afortunadamente, sin consecuencias desgraciadas para ninguna de las seis personas que viajaban en este vehículo. La rapidez con que se desarrollaron estos hechos, y la velocidad impuesta a su camión por el autor de la hazaña no permitieron identificarlo. Este accidente se produjo en la carretera entre las localidades de Marruecos y Maipú.

CONCURSO PARA JUEZ DE TRABAJO DE CORONEL

En el Juzgado del Trabajo de Coronel se abrió concurso para proveer el cargo de Juez del ramo de esa localidad, con sueldo total ascendente a $ 142.992 al año.

Los interesados deberán estar en posesión del título de abogado y deben cumplir con los requisitos para ingresar a la Administración Pública, exigidos por el artículo 7.o del Estatuto Administrativo.

COMPARTO...

(DE LA PRIMERA PAGINA)

merece un trono". Asimismo se manifestó muy complacida de que las fiestas primaverales hayan repercutido en todos los sectores del gran Santiago, donde Natacha tiene miles de admiradores. "Las dos haremos que estas fiestas sean grandes y llenas de colorido", agregó.

Respecto a su propio triunfo, Gloria I declaró, horas antes de su coronación: "Se ha cumplido la máxima aspiración de mi vida: ser reina de los estudiantes". Espero y deseo que estas fiestas, auspiciadas por la FECH, se desarrollen con todo brillo y esplendor, y que los santiaguinos dejen atrás penas y nostalgias para celebrar con entusiasmo la llegada de la primavera, y el triunfo de la juventud"

EN BUIN

Se vende a una cuadra camino longitudinal la propiedad del antiguo GARAGE "SANTIAGO".

Por cambio de local, amplios galpones y casa habitación; apropiada para instalar industria o bodega frutos del país, o trabajar en el mismo ramo.

AVENIDA SAN MARTIN 378
TELEFONO 79 — BUIN

BUSES SANTIAGO-TALC[illegible]
E INTERMEDIOS

SALIDAS DE TALCA:	SALIDAS DE STGO.:
7.30 horas	7.30 Horas
15.30 horas	15.30 horas
LLEGADAS A TALCA:	LLEGADAS A STGO.:
13.00 horas	13.00 horas
21.00 horas	21.00 horas

RESERVA DE PASAJES
SANTIAGO: Avenida Bulnes 150 — FONO 67014
CURICO: Pastelería Italia — FONO 441
MOLINA: El Refugio — TELEFONO 98
TALCA: 1 Oriente 1067 — FONO 459.

Voy a la Sastrería **GRAN CHIC**
Que ofrece para
PRIMAVERA
gran oportunidad en CONFECCIONES y MEDIDAS FINAS
CON AMPLIAS FACILIDADES
TERNOS Y CHAQUETAS
para caballeros y trajes para niños
SOLICITE SU CREDITO
SAN DIEGO 426

Planta de celulosa significará al país una economía de un millón de dólares

Cuatro años frente a la CORFO cumplió el Sr. Germán Picó C.

Una economía de un millón de dólares anuales significará a Chile la Planta celulosa que se construirá en Santa Cruz, con una inversión de US$ 6.000.000, tanto que se está gestionando ante el Banco Internacional de Reconstrucción y Fomento de Washington.

La sociedad que explotará la planta de celulosa está integrada por capitales de la Corporación de Fomento, de la Compañía Manufacturera de Papeles y Cartones y de inversionistas particulares. Esta planta tendrá dos actividades esenciales: 1.o Aprovechamiento de materia prima para la fabricación de papel, lo que representará una economía de un millón de dólares, y 2.o Fabricación de materia prima para tejidos de rayón.

El Consejo de la CORFO, en sesión de ayer, acordó invertir la suma de US$ 200.000 en la importación de diversos elementos necesarios para armar carros de arrastre para el transporte de productos agrícolas; $ 20.000.000 en instalaciones de maquinarias para establecer un frigorífico de frutas en Coquimbo.

El Consejo, aprobó además, el proyecto de presupuesto y los planes de inversiones y la planta del personal para el año 1951, todo lo cual será sometido a la consideración del Gobierno. El presupuesto alcanza a un total de $ 2.670.000.000.

CUATRO AÑOS DE LABOR

En la sesión de que damos cuenta, el señor Picó Cañas hizo una exposición de la labor desarrollada por la entidad en los últimos cuatro años que corresponden a su Vicepresidencia. En ella se refirió especialmente a los planes anuales de inversiones, como asimismo, a las actividades iniciales de la Corporación que coincidieron con el período de iniciación de la segunda guerra. A continuación se refirió a la formulación y realización de los planes básicos para la economía del país y a los esfuerzos técnicos y financieros desplegado por la institución para llevar adelante los planes de electrificación, acero y petróleo. Agregó el señor Picó Cañas que, conjuntamente con la realización de estas obras de gran envergadura se ha tendido al desarrollo armónico de la economía nacional, de acuerdo con lo expresamente establecido en la ley orgánica de la Corporación. "Así se explica —dijo el señor Picó— entre otros, la importación de maquinarias agrícolas, las obras de regadío mecánico, la creación del Servicio de Equipos Agrícolas, los cursos de tractoristas, cultivos experimentales de la betarraga sacarina; política de forestación, industrialización de lavaderos de oro; establecimiento de la planta electrolítica de zinc y la industrialización de los nuevos centros carboníferos en la provincia de Arauco".

Finalmente, el señor Picó Cañas anunció los nuevos planes que la CORFO llevará a cabo en el futuro, especialmente la renovación de los actuales sistemas de la industria pesquera e incorporación de nuevas áreas de cultivo. Terminó manifestando sus agradecimientos por la obra realizada y por el permanente apoyo del Excmo. señor González Videla.

Nuevos ingenieros recibe Facultad de Matemáticas

Hoy, a las 18.45 horas se realizará en la Sala del Consejo de la Universidad de Chile, la Tercera Sesión Académica de la Facultad de Ciencias Físicas y Matemáticas, que dirige el ingeniero don Reinaldo Harnecker. Durante la sesión se hará la presentación de los Ingenieros y Constructores Civiles titulados últimamente. Asimismo los profesores Pablo Krassa, Edmundo Thomas y Jorge Muñoz Cristi, tratarán temas relacionados con el progreso industrial del país.

SUSPENDEN TRANSITO DESPUES DE LAS 22 HORAS EN EL CENTRO

Desde anoche, y en cumplimiento de un acuerdo municipal, la Prefectura de Carabineros procedió a suspender el tránsito en las calles Ahumada, Merced, Catedral, y Arturo Alessandri, con el fin de facilitar el paseo de los disfrazados, por este sector.

LA NACION abogó desde el momento mismo en que se comenzaron a organizar las fiestas primaverales, por la adopción de esta medida, haciéndose eco de nuestra campaña, el regidor señor Miguel Burgos.

La suspensión del tránsito se hará efectiva, a partir de las 22 horas, y durante toda la presente semana.

EMBAJADOR MIRO DARA UNA CONFERENCIA HOY

El Directorio de la Asociación de Periodistas de Chile, "Camilo Henríquez", ha invitado a sus socios a concurrir a la conferencia que anuncia para esta tarde el Embajador del Perú, señor Miró Quesada, en la sala de "El Mercurio", a las 18.30 horas.

900 MIL PESOS CUESTA PUENTE EN EL HUASCO

La Dirección General de Obras Públicas ha elaborado un anteproyecto para la construcción del puente Huasco frente a Los Guindos, con un presupuesto ascendente a $ 900.000, de los cuales $ 300.000 deben ser erogados por los particulares.

SE ENTREGO INFORME SOBRE REVISION DEL CONTRATO TELEFONICO

El Ministro de la Corte de Apelaciones de Santiago, don Pedro Silva Fernández, entregó ayer al Ministro del Interior, don Pedro Enrique Alfonso, el informe de la comisión nombrada hace tiempo para estudiar la forma de revisar el contrato fiscal con la Compañía de Teléfonos.

El señor Alfonso agradeció el informe, y después de estudiarlo detenidamente lo someterá a la consideración de S. E. el Presidente de la República.

SE DESPIDIO AYER DE S. E.

Ayer se despidió del Presidente de la República, el Inspector del Trabajo, señor Jorge Weltz, que se dirigirá próximamente a Londres, becado por la Organización Internacional del Trabajo, elegido entre los funcionarios más capacitados de los Servicios del Trabajo del país.

Por su parte, el Departamento Nacional Sindical del Partido Radical, ofrecerá hoy al señor Weltz, una comida en el Capri.

Las adhesiones se reciben hasta las 18 horas.

CONCENTRACION TUVO EL PROFESORADO AYER

En la Sala de Conferencias de la Universidad de Chile, se realizó ayer la concentración del profesorado de Santiago, con el objeto de estudiar la solución de diversos problemas que inquietan a este vasto gremio.

Especialmente se trató la petición de una gratificación extraordinaria de fin de año; el establecimiento de escalas móviles; asignación familiar para los profesores jubilados y otras importantes materias.

S. E. FUE INVITADO A CONGRESO NACIONAL DE EE. SEMIFISCALES

El presidente de la JUNECH, don Eduardo Long Alessandri, invitó ayer al Excmo. señor Gabriel González, al congreso nacional de los empleados semifiscales que tendrá lugar en esta capital entre los días 17, 18 y 19 del mes en curso.

S. E. agradeció la invitación y manifestó que con agrado asistiría si las ocupaciones de su cargo se lo permiten.

RUEDAS NEUMATICAS
LINDE

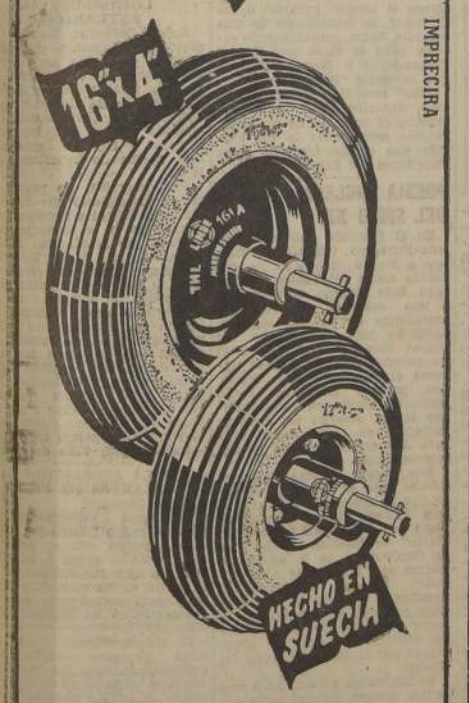

IMPRECIRA

Capacidad de carga 300 Kgs., c'u.
Montadas en rodamientos S. K. F
Apropiadas para carritos transportadores, carretillas, triciclos de reparto, etc., etc.
ENTREGA INMEDIATA

CIA. DISTRIBUIDORA NACIONAL (CODINA)
ANTOFAGASTA · COQUIMBO · VALPARAISO
SANTIAGO · CONCEPCION · TEMUCO
VALDIVIA · OSORNO

Gran Venta ANIVERSARIO

TODO CHILE PODRA ADQUIRIR ARTICULOS DE CALIDAD FALABELLA A PRECIOS DE VERDADERA OPORTUNIDAD

SOMBRERO de fieltro "Carleton" calidad superior
Desde $ 398.--

PAÑUELOS de batista, fondo blanco, con guardas de color.
Desde $ 19.80

CAMISAS de popelina de seda, elegante modelo, de cuello doble uso.
Desde $ 298.--

CINTURON de cuero con hebilla metálica.
Desde $ 24.80

TIRANTES elásticos, tipo "Paris", de excelente calidad.
Desde $ 48.80

CORBATAS de rayón, diseños de gran actualidad.
Desde $ 49.80

CAMISAS DE SPORT, género panamá, colores blanco, beige, burdeo, crema, etc
Desde $ 145.--

SOQUETES de hilo de algodon Oferta de gran propaganda
Desde $ 12.--

OFERTAS DE ANIVERSARIO

ZAPATOS hechos con materiales de gran duración, variedad de modelos.
Desde $ 398.--

ZAPATOS extra finos, emplantillados, cueros seleccionados de la mejor calidad
Desde $ 450.--

VESTON SPORT, variado surtido en colores y diseños.
Desde $ 1.150.--

AMBOS confeccionados en telas primaverales de gran calidad.
Desde $ 1.750.--

PALM BEACH, tejido retorcido, fina terminación.
Desde $ 1.980.--

falabella

DAMAS - AHUMADA 315 - CABALLEROS Y NIÑOS - AHUMADA 242

LA NACION — AÑO XXXIV — N.o 12.027

Empresa Periodística "LA NACION", fundada el 14 de enero de 1917.— AGUSTINAS 1309 — TELEFONO 82222 — CASILLA 81-D
Presidente del Consejo y Director: RAMON CORTEZ PONCE; Gerente: ANTONIO FERREIRA MEDINA; Consejeros: CARLOS VASSALLO, BOLIVAR APARICIO, EILERT HERUD y JOSE RAMSAY. — Jefe de Redacción: GUILLERMO EDUARDO FELIU; Jefe de Informaciones: WARING ESPINOSA; Jefe de Propaganda: CARLOS ALZOLA.
Representantes para EE. UU. y Canadá: THE N. DE FILIPPES Co. 551.— FIFTH AVENUE — New York, 17 N. Y.
Servicio Noticioso Extranjero: UNITED PRESS ASSOCIATION. — Servicio Fotográfico Extranjero: ACME. — Agentes y corresponsales en todas las ciudades y pueblos de Chile.
SUSCRIPCIONES: Un año, $ 972; seis meses, $ 492; tres meses, $ 252.— Valor del ejemplar del día: $ 3.—; atrasado: $ 6.—

Santiago de Chile, jueves 9 de noviembre de 1950

LA VERDAD Y LA INJUSTICIA

Como lo ha hecho todos los años de su desempeño del Poder, el Presidente de la República viaja, en esta época, a través de las provincias. Medio a medio de los ciudadanos que trabajan y producen, alejados del horno político de la capital, el Jefe del Estado conversa, se informa, plantea soluciones y resuelve los problemas regionales que se le presentan. Mientras que los resentidos y los hipócritas pretenden hacer mofa de esta actividad, los habitantes de las provincias agradecen al Presidente su afán de tomar contacto directo con ellos, sin los biombos y filtros interesados de la politiquería y la burocracia.

Procede, de esta manera, el Excmo. señor González Videla, ofreciendo una auténtica, real y legítima conducta de gobernante democrático, y de preocupado sincero por la suerte de todo el país, que no es precisamente el interés de unos cuantos logreros o lenguaraces.

Desde el cargo de Jefe de una nación los problemas no pueden mirarse con la egoísta perspectiva de los colores doctrinarios y políticos. La labor del Presidente de la República, muy compleja y vasta, puede sí sintetizarse en una sola orientación: servir los intereses de la ciudadanía. Y estos intereses que son económicos y sociales no tienen etiqueta partidista. Habitación popular, fomento de la producción industrial, agrícola y minera, perfeccionamiento de las leyes sociales, protección a los trabajadores de la ciudad y del campo, ampliación de los mercados extranjeros, facilitación del abastecimiento de artículos alimenticios y de uso habitual. ¿Son tareas estas de color radical, conservador, socialista, liberal o agrario?

De ninguna manera. Es un programa mínimo de solución de necesidades colectivas, que ni el patriotismo ni el buen sentido de ninguna tienda política debería dificultar, obstaculizar o retrasar.

Pero, por desgracia, hay quienes posponen el bienestar general de la población a las ambiciones personales, los intereses de partido y las ansias de lucro fácil. Para ello basta con leer detenidamente la nutrida literatura electoral de estos días de campaña política en la provincia de Santiago.

Proclamas y avisos de la candidatura de derecha embisten contra el Gobierno añorando los días en que liberales y tradicionalistas cogobernaban desde la Moneda; mientras que pequeños grupos de la extrema izquierda se amparan ante la interesada consigna comunista, que sólo busca el caos y la desorientación general para cumplir sus fines internacionales de sumisión al Kremlin.

Es lógico que quienes pretenden, por su parte, inclinar al país —corrompiendo la conciencia democrática— hacia la adopción de métodos dictatoriales, o que con todo cinismo proclaman la necesidad de que Chile se ate al carro de regímenes totalitarios extranjeros, se aprovechen de la efervescencia electoral para propagar sus fines. ¿Qué mejor medio para ello que intervenir en la cosa política acentuando la agitación, y mostrar en seguida nuestras costumbres democráticas como algo infecto y decadente?

Por encima de todo, el Gobierno y las clases productoras y trabajadoras tratan de buscar el camino fácil y corto hacia la solución de esos problemas vitales que no admiten demora. S. E. visita las provincias, toma contacto con sus gentes, estudia y propone soluciones. **Vox clamantis in deserto.**

De espaldas al interés nacional, partidos, agitadores y conspiradores tratan, a toda máquina, de impedir que esa labor que conduce el Presidente, y que desean los hombres de trabajo, llegue a un fin provechoso.

Importación de equipos industriales

El Presupuesto de Divisas para el año en curso, incluídos los suplementos y traspasos que se han autorizado hasta el momento, contempla importaciones visibles por un total de 209.385.828 dólares.

Las secciones XI y XII del Presupuesto, que son las que corresponden a máquinas, útiles y herramientas y a materiales y útiles para el transporte, respectivamente, tienen las siguientes asignaciones presupuestarias: Sección XI, 37.740.186 dólares, y Sección XII, 10.486.200.

Esto quiere decir que más o menos un 22% del total del comercio visible del país, estimado a la adquisición de equipos de producción y sus accesorios, o sea, los llamados bienes de capital, ya que con ellos se producen artículos de consumo o se extraen riquezas minerales, agrícolas, etcétera.

El 78% restante de nuestro Presupuesto de Divisas está comprometido en la importación de artículos de consumo, que van desde el trigo y el azúcar, alimentos insubstituibles, pasando por las materias primas, las drogas y artículos manufacturados hasta no pocas mercaderías de las que, sin grandes sacrificios podría prescindir por un tiempo el país.

Tanto el Gobierno como el Consejo Nacional de Comercio Exterior prestan una atención preferente al manejo del Presupuesto de Divisas, y es así como el que se ha distribuído durante los meses corridos del presente año ha sido incrementado permanentemente con aquellas nuevas entradas no previstas en los cálculos iniciales. De esta manera, en la práctica, no han existido este año entorpecimientos en las importaciones y, en general, puede afirmarse que se han abastecido debidamente todas las necesidades esenciales y urgentes.

Ha tomado, asimismo, Condecor, una serie de medidas encaminadas a favorecer internaciones obtenidas con créditos desde el exterior, lo que significa alivio apreciable en las demandas de importaciones. También ha logrado perfeccionar algunas operaciones de descongelación de fondos chilenos en el exterior, permitiendo su empleo en importaciones útiles, como es el caso de los camiones que se traerán mediante una operación combinada con los EE. UU. a base de divisas producidas por la industria salitrera.

Creemos, sin embargo, que aún falta por incorporar algunas partidas de cierta importancia en el Presupuesto de Divisas. En efecto, el alto precio mantenido por el cobre desde mediados de año en el mercado internacional, hace suponer que el volumen de ingreso en dólares será aún mayor que el calculado primitivamente más las suplementaciones hechas hasta el momento.

De esta manera, cabría la posibilidad de asignar algunas nuevas sumas a las secciones XI y XII del Presupuesto de Divisas, que, a nuestro juicio, son fundamentales para dar apoyo efectivo a la política de fomento de la producción, en que el Gobierno se encuentra empeñado. Nuestros equipos de producción son, en su casi totalidad, antiguos, y, por lo tanto, impiden un aumento apreciable en el proceso productivo, tanto porque no cuentan con las mejoras actuales como porque, al haber sufrido reparaciones y remiendos, perdieron parte de su capacidad.

Es, entonces, de conveniencia ineludible tratar por todos los medios de que se disponga, apresurar el reemplazo de estos equipos deteriorados o antiguos. Y, para lograr una parte por lo menos de este propósito, sería útil que cualquier nuevo o mayor ingreso de divisas que se produjera, ya sea por mejor precio del cobre u otras causas, se destinara exclusivamente a tales rubros de importación.

Los ítem que amparan importaciones de artículos de consumo cubren, como ya lo hemos dicho, el total real de las necesidades nacionales. En cambio, las circunstancias imperantes han impedido, hasta ahora, destinar todos los cambios indispensables para la modernización de los equipos productores. De aquí nacen los altos costos y la baja producción interna.

Si logramos ir aminorando esta deficiencia del utillaje industrial y productivo en general, mediante las mas amplias suplementaciones posibles a los ítem respectivos, nuestras condiciones económicas mejorarán notablemente y se podrá hacer una realidad a más corto plazo el programa de fomento en que el Gobierno se encuentra empeñado.

LOS JUEVES DE JOAQUIN EDWARDS BELLO.—

Carta de un joven

Señor: Cuando leo alabanzas de hombres maduros para los tiempos antiguos, me asalta una duda. Me pregunto: ¿Serán sinceros? He oído decir a una dama (ahora es abuela) lo siguiente: "En mi casa no nos permitían ponernos en el balcón, ni tener amigas. Eramos tres hermanas. Mi hermano fué encerrado en un seminario. La estrictez y la vigilancia de mis padres eran propias de carceleros. Me colocaron en el internado de X, y más de una vez tuve deseos de matarme. Descubrí una planta de cicuta en el jardín, y la miraba como salvadora. Me casé con el primer hombre del gusto de mis padres, por huir de la casa. Entonces percibí las primeras vislumbres de libertad, cercana de la felicidad. Nuestros padres nos sacrificaban por orgullo y por vanidad, para perpetuar su prestigio".

Hasta aquí lo que me dijo la dama.

En conversaciones de mi padre con hombres de sus tiempos oí hablar de los matones antiguos, más numerosos y agresivos que los de hoy. Mi padre recordaba que los alumnos de un colegio cerril, en Valparaíso, arrojaban piedras afiladas con hondas, a la parte plana de la población, diciendo: ¡Y va de viaje! No, señor del tiempo antiguo. Me parece que los jóvenes de ahora somos menos agresivos. El carácter de los niños se ha dulcificado y ya veo al que murmura: ¡cómo serían antes! Somos más libres, y lo curioso es esto: nuestra felicidad relativa proviene de que los padres de ahora son menos respetables. Por eso han aflojado un poco. Posiblemente hubo en el tiempo antiguo mayores facilidades comerciales, mejores tiendas y más baratas, más distinción y artículos importados, más finos. Pero eso perteneció a la clase rica. Esta clase se llamó a sí misma **la gente decente.** Este título es un término de comparación valorativa, denigrante para la otra clase, por cuanto implica el término contrario: la clase indecente. Este hábito mental de una clase respecto de la otra revela un estado de lucha latente, de crueldad y de peligro social. Ahora, el problema es menos agudo y va en vías de mejoría. La vida de los niños de antes no pudo ser muy agradable, colocados así entre dos clases recelosas. Cuando observo las colecciones de viejos **Zig Zag**, de mi padre, me pongo a observar atentamente ese mundo que fué el suyo. En vez de carabineros había un **lonely guardian of the street,** al que llamaban **paco.** En las calles nocturnas, alumbradas por los faroles de los tortilleros, el **paco** solía ser blanco de las burlas de los libertinos. Había matones, pero no había facilidades para deshacer los matrimonios mal avenidos. Las mujeres mal casadas soportaban al marido manirroto y donjuanesco. A su vez, el caballero engañado se esforzaba para mantener la gravedad facial. En su juventud no conocieron piscinas, ni trolleybuses, ni teléfonos automáticos, ni radios, ni automóviles. Se dice que los coches de entonces producían el efecto de llevar ruedas cuadradas. Las niñas usaban largas polleras y enormes sombreros. Los pololeos duraban largos años. Los viajes eran polvorientos y monótonos. En cuanto al teatro, no cambiaría **La Revoltosa** ni **La Verbena de la Paloma** por una película mediocre. **El Seminarista,** cuyo estreno en Santiago produjo un tumulto, es infantil. No cambiaría, mi respetado señor, sus tiempos por los míos. Me parece que usted tampoco, pero hace literatura y quiere creer que ayer fué mejor que hoy. Yo no le creo. Muy atentamente, un joven.

J. E. B.

EL ARTE Y LOS LIBROS

***"Sindicalismo"**, la obra de Alberto Hurtado, acaba de ser publicada por la Editorial del Pacífico. La historia del movimiento sindical en todos los países, y, especialmente, en Chile; las diferentes teorías y doctrinas en que se apoya el sindicalismo; los problemas prácticos que se presentan a los grupos y entidades sindicales, están expuestos en este libro con amplitud y claridad. Sin duda, es ésta una obra de inapreciable utilidad para los lectores y estudiosos, y su interés se aviva, dada la fundamental importancia del sindicalismo en nuestros días, y el papel que los sindicatos están llamados a tener, en la necesaria reestructuración económica y social del mundo contemporáneo.

***El libro de Antonio Romera,** "Razón y poesía de la pintura", ha sido puesto en circulación en nuestras librerías. Lo edita "Nuevo Extremo", en un esmerado volumen, ilustrado con 32 láminas. Apoyado en sus rigurosos conocimientos de la plástica y la historia del arte, y en su extensa experiencia como crítico, Romera ofrece en estas páginas una verdadera guía —un inapreciable compañero— para el espectador de obras de arte. Las ideas más complejas sobre la plástica, la apreciación estética y la evolución de las escuelas y las tendencias artísticas, adquieren aquí luminosa claridad. El autor acompaña al lector, le guía y le desentraña los problemas; le conduce junto a él a saborear la pintura. Con un estilo diáfano y singular precisión de conceptos, la línea evolutiva entre el barroco, el romanticismo, el impresionismo y los cubistas, aparece en este libro claramente delimitada.

***Errázuriz Zañartu,** es el título del último libro publicado por la Editorial Jurídica. Su autor es Alfonso Bulnes, que nos ofrece una documentada e interesante obra sobre la vida y antecedentes del que fuera Presidente de Chile. El volumen, esmeradamente presentado —bajo la hábil dirección tipográfica de Mauricio Amster—, comprende 585 páginas, constituyendo así un valioso aporte monográfico a nuestra Historia.

***"Valdivia y sus compañeros",** es el título del volumen recientemente editado por la Academia de la Historia. Sus autores, Tomás Thayer y Carlos J. Larraín, examinan y analizan la figura de don Pedro de Valdivia y de sus compañeros de conquista. Datos curiosos e interesantísimos, como la edad y el origen de cada uno de los colaboradores de Valdivia; sus lugares de nacimiento en España, sus servicios prestados antes de su llegada a Chile, su vida de relación y matrimonial, estadísticas sobre su mortalidad, etc., prestan un singular valor a esta monografía.

En la misma barricada...

Disparando de mampuesto tras la sobria y honesta personalidad de don Arturo Matte Larraín, la extrema derecha las ha emprendido contra el Gobierno, so pretexto de hacer triunfar al candidato de sus afecciones.

La opinión pública habría esperado de esta acción electoral derechista un verdadero programa de salvación nacional, una réplica a los supuestos desaciertos gubernativos, y, desde luego, como campeona del anticomunismo —su espléndido caballo de batalla—, una enfática reiteración de su condena a los súbditos y propósitos de los hombres de Stalin.

Pero, al igual que los comunistas, la derecha económica no tiene empacho en adorar lo que ha quemado y en quemar lo que adoró, siempre que esto aproveche a sus fines políticos y de lucro.

El manifiesto de la candidatura derechista publicado en la prensa de Santiago, a propósito de la proclamación del señor Matte Larraín, es un magnífico ejemplo de tartufismo político. Y sería motivo para una carcajada homérica de Arica a Magallanes, si no fuera por la peligrosidad que la maniobra que ella encierra ofrece al orden y a la paz social.

¿Qué ofrece la derecha en su manifiesto? ¿Qué opinan los líderes tradicionalistas y liberales sobre el problema del comunismo? Algo muy simple. Piden que el Gobierno derogue la Ley de Defensa de la Democracia, a la que sibilinamente titulan como "leyes represivas". ¿Qué otro punto de programa plantea a la opinión? Uno muy sencillo: crítica a la política internacional del Gobierno.

En estos dos novísimos postulados de la derecha económica y política está la clave del vuelco doctrinario. Ni la ley de Defensa de la Democracia ni la política internacional del Gobierno son del paladar comunista. Si el Gobierno lograra mejorar, de golpe y porrazo, en un cincuenta por ciento el standard de vida de los obreros y de los empleados, el Partido Comunista seguiría clamando contra el régimen antiobrero, porque al Partido Comunista sólo le interesa mano libre para trabajar a favor de la Unión Soviética, y que se termine con la campaña mundial de las democracias contra la agresividad rusa.

La derecha liberal y tradicionalista ha abandonado su antiguo y punzante anticomunismo. Al igual que estos nuevos aliados, siente absoluta indiferencia por el bienestar económico de las clases trabajadoras, y sólo quiere maniobrar contra todo régimen que no los contemple en su seno.

En la actual campaña electoral la derecha tiene un objetivo algo más codicioso que el triunfo de don Arturo Matte Larraín. Pretende, a través de sus trabajos electorales, derrotar al régimen y convencer al país de que ya no sirve a los intereses colectivos. Para eso necesita votos, y como los votos liberales, tradicionalistas y de algunos agrariolaboristas no bastan para un triunfo político, han recurrido a la maquiavélica maniobra de atraerse los votos comunistas, que corresponden también a una tienda antiobrera y enemiga de quienes nos gobiernan.

Para eso no han trepidado en lanzar ese manifiesto del 3 del actual, donde despotrican contra "las leyes represivas" y contra "la política internacional del Gobierno".

"Las leyes represivas", son esa Ley de Defensa de la Democracia dictada con la cooperación de liberales y tradicionalistas para poner coto al desorden y caos que el comunismo ensayaba imponer en el país.

"La política internacional del Gobierno" está supeditada a la política general de la NU, que defiende las formas democráticas de Gobierno, la integridad de los Estados libres, y se opone a la expansión que, a sangre y fuego, pretende imponer en todos los hemisferios el imperialismo soviético.

Una docena de miles de posibles electores ha hecho girar en 180 grados la doctrina de la derecha chilena. En la misma barricada con los comunistas propician mano libre para el desorden, y mano libre, también, para que Rusia y otros poderes dictatoriales ahoguen la libertad en el mundo.

Mientras tanto, el Partido Socialista, en sus dos ramas, ha desenmascarado la táctica comunista, en estos días de pasión electoral, mostrando al desnudo la pretensión de nuestros stalinistas criollos de imponer la candidatura liberal-tradicionalista. Pero los comunistas no estaban solos en su pretensión. Contaban, como se puede ver en el manifiesto de las derechas, con la complacencia de los señores del latifundio, de la banca y del alto comercio.

¡Nunca habían tenido una asociación más distinguida, ni la Derecha un mayor acercamiento al proletariado!

D. D. T.

EL DISFRAZ QUE FALTA

Sería bueno que Santiago se disfrazara un poco de ciudad aseada.

Máximo Severo

La figura del día

Pedro de la Barra, fundador y director del Teatro Experimental, que ha regresado al país después de tres años de estudio en Londres.

Innovadores y tradicionalistas

El caso del Liceo de Quilpué pone de actualidad la pugna entre innovadores y tradicionalistas en lo que se refiere a educación secundaria.

Esta situación de lucha siempre ha existido, y será eterna mientras fuerzas nuevas, o nuevos valores, traten de abrirse camino contra lo establecido, lo antiguo, lo caduco. Son innumerables y sorprendentes los ejemplos que ilustran el progreso de las ciencias, las artes, la política o la educación. En cualquier actividad en que el espíritu tiene la supremacía, no hay que asombrarse ni de los Judas ni de las insolencias de la juventud.

En nuestra educación, los innovadores de la primaria —que tuvieron el tino de no darse a sí mismos un remoquete risueño— provocaron, hace un cuarto de siglo justo, igual resistencia que los "renovados" de hoy en secundaria, que apenas cuentan con un lustro de arduos trabajos. Situados los primeros en el cauce justo y normal de sus "escuelas experimentales", por un proceso de osmosis o por contagio, han logrado mejores éxitos que otro nombre y otra intención. Aquello de "Plan de Renovación Gradual de la Educación Secundaria" es un poco ambicioso, pues lo "gradual" implica necesariamente lo "total". De lo contrario la "renovación gradual", si no terminase nunca, seguiría girando como perro que trata de cogerse su propia cola. Por este mismo razonamiento es evidente que cualquier otro organismo administrativo de educación secundaria viese una amenaza para su propia estabilidad o existencia, ya que, lograda la totalidad de la "renovación", todos los establecimientos de este tipo pasarían a depender de la Comisión respectiva, y cualquier otro cuerpo directivo no tendría razón de ser. Por noble que sea una aspiración, es a veces impolítico proclamarla en alta voz.

El regreso de dos liceos experimentales —el Liceo de Niñas de Temuco y el Liceo Amunátegui de Santiago— a los moldes tradicionales no podía dejar de ser mirado con complacencia por el tradicionalismo educacional. Y nadie se extrañaría si la tentativa —a lo mejor fructuosa— de convertir el Liceo Experimental de Quilpué en uno corriente de tipo tradicional fuese inspirada por ese tradicionalismo, enemigo natural de los "renovados", el que no trepidaría en medios para presentar los sistemas modernos de educación como rotundos fracasos ante la opinión pública nacional. De esta manera, se querría ver la "renovación gradual" convertida en "fracaso gradual". Nada justificaría, sin embargo, que no se experimentase en educación —por lentos o tardíos que sean los resultados— con la misma asiduidad y abnegación con que se experimenta en ciencias como la medicina, la física o la química. Lo contrario sería una vergonzante estagnación educacional.

Conflictos como los suscitados artificialmente en el Liceo de Quilpué no terminarán mientras no se dé a la Comisión de Experimentación de Educación Secundaria la autonomía completa para trabajar sin sobresaltos e independientemente de todo organismo directivo tradicionalista. Con ello quedarían claramente deslindadas las responsabilidades. Esta autonomía de la Comisión está garantida en el proyecto de Superintendencia de Educación del Ministerio respectivo y en el contraproyecto sobre la misma materia de la Federación de Educadores de Chile. Una solución inmediata sería dar curso a las jubilaciones retenidas ilegalmente en contravención al artículo 1.o transitorio de la Ley 9.320 y al artículo 23 de la Ley 9.629.

ANT. ZAMORANO BAIER

Notas del Día

FIESTAS ESTUDIANTILES

En estos tiempos en que [illegible] transforma, y en que hasta la [illegible] tad carece de timón y de [illegible] es extraño ni paradojal que [illegible] zan los fines de las más encumbradas empresas [illegible] mos a revestir de santidad a una mujer, pronto [illegible] cen otras que son empujadas, con estridencias [illegible] ara o el altar. Si hemos revest[illegible] imagen con el indiscutible signo [illegible] to dorado y de la rutilante co[illegible] faltará quienes se apresuren a [illegible] bre un taburete la encarnación de [illegible] piración incontenida.

Así ha pasado con estas fiestas [illegible] tiles que son exclusivamente alegr[illegible] gorio de los estudiantes. Hasta [illegible] habría podido suponer que, fuera [illegible] que estudian y meditan sobre las [illegible] abiertas, existieran otros conglomerados que [illegible] su terquedad al fallo definitivo de una elecci[illegible] me. Una Reina había sido elegida, en comicios [illegible] y austeros por la muchachada estudiantil. Tras [illegible] otra Reina a ser coronada, con méritos propios [illegible] cutibles, pero sin pauta en el registro electoral [illegible]

Es que se ha querido transformar la tradición [illegible] diantil, para poner sobre ella el imperio de una [illegible] y equivocada advertencia. Es que no se ha quer[illegible] petar lo que es la substancia y el fondo de estas [illegible] que son de estudiantes y para los estudiantes, sin [illegible] cipación de legiones de otra naturaleza. No debe[illegible] berse removido el fundamento de esta celebración [illegible] maveral, a costa de sucesos que han torcido su [illegible] significado. El fin es uno, uno solo: celebrar la [illegible] de la alegría de la tierra, sin atisbos maliciosos [illegible] retardados pronunciamientos. Los estudiantes eligen [illegible] Reina, como las abejas la eligen en lucha elevada [illegible] cerca del sol. Son los estudiantes quienes de[illegible] proclaman a su fugaz Majestad, y nadie más [illegible] na entidad catalogada en otros fines u otras [illegible] rias, puede inmiscuirse en lo que la tradición [illegible] tablecido. Se ha querido esta vez, por desgracia, [illegible] la ruta del carro de la alegría, e interponer ma[illegible] discutibles premisas para opacar y entenebrecer [illegible] bosante espíritu estudiantil.

Porque si yo no soy estudiante y me dedico a [illegible] pong, no tengo derecho para arremeter contra [illegible] aunque me acompañen todos mis compañeros [illegible] nistas". La Reina elegida, para esta Primavera [illegible] siquiera asoma en el transmutable equinoccio [illegible] es la Reina de los Estudiantes. ¿Qué tenemos [illegible] con ello los que jugamos ping-pong?

En fin, gracias a estas transgresiones inverna[illegible] tendremos dos Reinas, que es como decir que [illegible] dos lunas. Lo grave está en invertir el orden natu[illegible] las cosas y de los hechos, quebrando las alas a una [illegible] tividad que nació de los estudiantes y que ex[illegible] mente debe de ser de ellos mientras la juventud [illegible] pine para aprender algo más que jugar con las [illegible] con los pies.— **B.**

Cartas al Director

EL MUNDO TIENE HAMBRE DE PAZ

Señor Director: Olvidan los hombres que vivimos en comunidad, cobijados bajo el techo del universo, recibiendo aire, agua y sol que nos brinda Dios, como emblema de unidad.

En esta gran sociedad humana, donde vivimos como esclavones, recibimos el contagio de toda acción. Las vibraciones del pensamiento, sean buenos o malos, llegan a nosotros. Imitamos toda costumbre y tendencia, la sugestión obra en nosotros, con toda fuerza y precisión, y como el mal siempre triunfa, nos vemos rodeados de escepticismo, de suicidios, asesinatos, guerras.

Tenemos el alto deber de procurar la paz en el mundo, brindando a nuestros semejantes la buena voluntad para formar un hogar universal, con el lazo vivificador del amor, purificado de toda imperfección humana. Este sentimiento engrandece a toda alma por ser vida, fuerza y poder, y protege, ampara, dona y bendice. Con mi peño personal, creo que [illegible] narían las tragedias y [illegible] sin el yugo de la [illegible]

Flor M. Herrera v. de [illegible]

¡VISITE ISLA DE [illegible]

Señor Director: Hace [illegible] días, un domingo, [illegible] mi mujer hasta Isla de [illegible] Lindo pueblo. Limpio [illegible] con muchos lugares [illegible] morzar y hacer once. [illegible] vilización de regreso [illegible] una historia: faltan [illegible] negocios cobran caro, [illegible] todos los visitantes [illegible] ristas a quienes hay que [illegible] mar. Por un café mal[illegible] café!— cobran $ [illegible] En el pueblo de los [illegible] limonada vale $ 5. Además [illegible] rios de estos negocios [illegible] sentan "cuentas", otro [illegible] balmente cobran lo que [illegible] rece. Todo esto está mal [illegible] vendría que algún [illegible] municipal pusiera orden [illegible] los comerciantes con[illegible] con buena atención y [illegible] apropiados a fomentar el [illegible] mo, no matando la [illegible] los huevos de oro.— [illegible]

COMISIONES AL EXTRANJERO

Señor Director: Existen [illegible] cretos y reglamentos que [illegible] ben, sin excepción, los [illegible] funcionarios al extranjero [illegible] da más justo y lógico [illegible] situación de las finanzas [illegible] nales. Es así como hemos [illegible] probado que ni aun los [illegible] sionales y técnicos [illegible] esta norma de beneficio [illegible] tivo.

Por desgracia, no pue[illegible] tar el funcionario que [illegible] bla rasa de tales normas [illegible] nistrativas ni el consejo [illegible] volente que lo alienta. [illegible] el caso de una de las [illegible] nes responsables del [illegible] nuestro país en el extra[illegible] que acaba de otorgar a [illegible] funcionario una [illegible] misión en Europa, con [illegible] y miembros de su fam[illegible] misión que no tiene [illegible] ser, desde que existen [illegible] extranjero correspondencias que pueden [illegible] con verdadero acierto [illegible] yores desembolsos. ¿Qué [illegible] al final estos gastos [illegible]

—**Carnet 2812, Viña del [illegible]**

DE LA ASOCIACION DE VOLANTES DE CHILE

Señor Director:

El comité organizador [illegible] Gran Circuito "Bernardo [illegible] gins", cumple con el [illegible] manifestar a usted y a [illegible] personal bajo sus órdenes [illegible] licitación por la magnífica [illegible] interesada cooperación [illegible] contramos en las páginas [illegible] NACION.

El automovilismo, [illegible] otros deportes, necesita [illegible] comprensión de los [illegible] nosotros hemos encontrado [illegible] usted y en las páginas [illegible] NACION esa comprensión [illegible] nos estimula y nos alienta [illegible] el comité organizador: [illegible] **Muza Méndez**, presidente; [illegible] Campos Camus, secretario [illegible] Asociación de Volantes [illegible]

NO ES ALCALDESA DE PROVIDENCIA

Señor Director: En la [illegible] CION del día 7 del [illegible] aparece publicado el [illegible] que pronunció en el Teatro [illegible] videncia, durante la [illegible] ción del candidato a senador [illegible] Santiago don Carlos Vial [illegible]

En el subtítulo de la [illegible] cación aludida se dice [illegible] alcaldesa de la Ilma. Municipalidad de Providencia. [illegible] constituye un error. Si [illegible] esto tenga gran importancia [illegible] ro con el propósito de [illegible] malentendidos en el [illegible] ruego a Ud. se sirva [illegible] esta información, pues [illegible] dad es que soy primer [illegible] esa Municipalidad. El Alcalde [illegible] el prestigioso vecino de [illegible] muna don Joaquín Díaz [illegible] persona a quien profesamos [illegible] estimación, en atención [illegible] cual también deseo que [illegible] erróneo sea rectificado.— [illegible] **Rodríguez de Parada.**

RADIOTEATRO DE LA BBC.

PLAN TRIENAL

La sección de radio-teatro del servicio en castellano de la BBC ofrece el sábado próximo a las 21 horas, la transmisión de una comedia ligera, especialmente escrita para la radio por Mabel Costanduros y Howard Agg, y que se titula "Plan Trienal".

Esta comedia trata de una vieja situación en el teatro que explota el capítulo de las diferencias conyugales: la del marido que decide tomarse unas vacaciones del hogar.

POESIA INGLESA DEL SIGLO XX

En el Instituto Cultural Chileno-Británico (Miraflores 495), hoy a las 19 horas, la conocida actriz del Teatro de Ensayo Inés Moreno, dará lectura a una selección de versiones castellanas de poemas ingleses, escogidos para ejemplificar las etapas sucesivas por las cuales ha pasado la poesía inglesa durante el curso del siglo veinte. Los poemas originales serán leídos en inglés por Miss Dorothy Hayes, Asesora del Consejo Británico en Chile, quien ubicará brevemente a los poetas representados.

Esta sesión tendrá especial interés para el numeroso público que ha admirado a la señora Inés Moreno en sus papeles de Mara en "La Anunciación a María", de Josefina en "La loca de Chaillot" y de la ambiciosa Regina en "Los zorros no duermen". En este último rol, el desempeño escénico de Inés Moreno mereció el premio por la mejor actuación del mes de julio, ofrecido por Copec y adjudicado por la Mesa Redonda del Teatro.

Se nos ruega avisar que a este recital quedan cordialmente invitados todos los aficionados a la poesía y al arte interpretativo.

"Gobierno no contratará empréstitos internos", dijo Irarrázaval

ARABES OFRECIERON GRAN BANQUETE AL MINISTRO LIBANES

El Comité Central Arabe de Chile ofreció antenoche, en el Club Palestino, un banquete en honor del Ministro del Líbano Excmo. señor Adib Bey Nahas y señora, al que asistieron doscientas personas y que constituyó una elocuente manifestación de unidad de las colectividades árabes residentes y demostración del cariño de las mismas por esta segunda patria. El Ministro del Interior, don Pedro Enrique Alfonso, y señora; el Ministro de Relaciones Exteriores, don Horacio Walker; el Ministro Secretario General de Gobierno, don Darío Poblete; los Subsecretarios del Interior, don Héctor Grez, de Economía y Comercio, don Rubén Oyarzún, y de Gobierno, don Augusto Zagal; los Cónsules de los países árabes, los diputados señores Carlos Melej y Marco Antonio Salum, las principales personalidades de la colectividad árabe y periodistas, se contaban entre los concurrentes.

Pronunció el discurso de ofrecimiento el presidente del Comité Central Arabe, doctor don Juan Akel, quien tuvo elocuentes palabras para referirse al papel preponderante de los pueblos árabes en la historia de España y de los países latinoamericanos, al arraigo de los árabes en Chile, a la unidad de las distintas colectividades de habla árabe en favor de la causa común, para terminar reiterando al distinguido huésped el saludo de los árabes que han hecho de ésta su segunda patria.

El Excmo. señor Adib Bey Nahas agradeció la manifestación con un hermoso discurso, en uno de cuyos acápites dijo: "Chile tuvo y tiene una posición neta y firme para el apoyo de nuestras justas causas y es natural y justo que nosotros le correspondamos amor por amor y cariño por cariño y guardarle siempre, árabes de aquí y de allá, una eterna fe de gratitud y fidelidad. Esta es mi recomendación para vosotros, señoras y señores, de ser siempre los hijos sinceros que elaboran para la gloria de Chile, observando sus justas leyes a la sombra de una bandera que siempre se ha izado bajo este cielo para dar a todos los que se cobijan a su sombra una garantía de vida, de libertad y de paz, sin distinción de religiones, razas y colores".

También hicieron uso de la palabra el Canciller, don Horacio Walker, que reiteró sus sentimientos de afecto por los países árabes y sus hijos residentes en Chile y el secretario general del Comité Central Arabe don Constantino Waguí.

LA MANIFESTACION AL MINISTRO LIBANES.— Esta fué la mesa de honor de la manifestación ofrecida al Ministro del Líbano, Excmo. señor Adib Bey Nahas. De izquierda a derecha, Ministro del Interior, don Pedro Enrique Alfonso; señora de Nahas; el represetante libanés; el Canciller, don Horacio Walker; la señora del doctor Juan Akel, presidente del Comité Central Arabe; Ministro Secretario General de Gobierno, don Darío Poble; y señora Esperanza González de Alfonso, esposa del Ministro del Interior.

REUNIONES CIENTIFICAS

SOCIEDAD DE PEDIATRIA. — Sesiona hoy, a las 19 horas en el local de la Sociedad Médica con la siguiente tabla:

1) El raquitismo en la práctica del consultorio externo. Prof. A. Wiederhold y Dr. Mario González.

2) Experiencia con el empleo del Pulmotor en el tratamiento de la Poliomielitis. Drs. Celso Santibáñez y Ariel Ramos.

AUDIENCIA POPULAR ATENDIO MINISTRO DON DARIO POBLETE

El Ministro Secretario General de Gobierno, don Darío Poblete, atendió la Audiencia Popular de ayer en la Moneda, y resolvió favorablemente numerosos casos de gente humilde que solicitó su apoyo para salir de situaciones apremiantes.

Enrique Sandoval y Violeta Valenzuela de Sandoval, padres de las trillizas María Angélica, María Rosa y María Elena, que ya tienen ocho meses, solicitaron una casa. El señor Poblete los recomendó a la Caja de la Habitación, un funcionario de la cual los atendió inmediatamente.

La Junta de Vecinos de la población Quintas Residenciales El Salto, de Conchalí, le pidió su intervención para obtener que la Caja de la Habitación, que compró esa población hace algunos años, termine su urbanización. Este asunto fué recomendado a la Caja.

El gremio del rodado atracción animal, pidió un horario más amplio para trabajar en el centro de la ciudad. El Ministro respondió a sus dirigentes que ese asunto es de la exclusiva competencia de la Municipalidad porque está directamente relacionado con el tránsito.

Finalmente podemos citar el caso de un grupo de profesores de colegios particulares que solicitaron la inclusión en la convocatoria de un proyecto de ley que presentará el senador Tomic para mejorar la situación de ese numeroso gremio, más o menos cinco mil personas en todo el país, que quedaron al margen de la ley de gratificación a los empleados particulares. El Ministro les manifestó que con todo agrado se accederá a esa petición en cuanto el señor Tomic presente el proyecto.

DEFICIT DE 1950 ASCIENDE A 289 MILLONES DE PESOS

Exposición de Caja Fiscal hará hoy el Ministro de Hacienda

El Gobierno jamás ha proyectado contratar empréstitos internos para cubrir obligaciones de Caja y construcciones de nuevas obras públicas", declaró ayer a LA NACION el Ministro de Hacienda, señor Irarrázaval, al desmentir categóricamente rumores sobre esta especie. Nos agregó que la Caja Fiscal está en situación normal y no es necesaria ninguna operación extraordinaria, pues los ingresos de noviembre y diciembre son suficientes para cubrir los compromisos contraídos.

"El déficit presupuestario de 1950 —nos dijo— es sólo de 289 millones de pesos, o sea, un poco más o menos de 1 1/2 por ciento del gasto total del año".

300 MILLONES PARA APORTES

Nos dijo más adelante que algunos servicios públicos han solicitado nuevos aportes, como los Ferrocarriles del Estado, Línea Aérea Nacional, Corporación de Fomento de la Producción y otros. "Estas peticiones no exceden de 500 millones de pesos", expuso el Ministro de Hacienda, diciéndonos que será el Congreso Nacional que deberá aceptar o rechazar estos aportes.

Agregó que el resultado financiero de 1950 es satisfactorio y no presenta mayores dificultades, a pesar de haber tenido que soportar una considerable alza en los sueldos fiscales, que era de toda justicia conceder, como también enormes inversiones para el plan de industrialización, cuyos beneficios tardarán algún tiempo en poder apreciar en toda su magnitud".

PERSPECTIVAS PARA 1951

"El panorama para 1951, es algo distinto", anunció. Expresando que el presupuesto enviado al Congreso Nacional es de 21 mil millones de pesos y que está totalmente financiado. "Hay muchas necesidades nacionales —afirmó— que el Congreso deberá considerar, entre ellas, un aporte extraordinario de 300 millones de pesos para dar un mayor impulso a las construcciones de viviendas populares; aportes para la Empresa Nacional de Electricidad, Empresa Nacional de Petróleo, Fundación de Paipote, plan de regadío y nuevas instalaciones de agua potable en muchas ciudades del país". Añadió que el Gobierno cumplirá con su deber de hacer presente estas necesidades al Congreso y será este Poder Legislativo quien, de acuerdo con la Constitución Política del Estado, resuelva la posibilidad de satisfacerlas".

SOBRIEDAD ADMINISTRATIVA

El Ministro señor Irarrázaval anticipó que en la exposición que hará hoy ante la Comisión Mixta de Presupuestos del Congreso Nacional, insistirá en la necesidad de que la Administración Pública sea prestigiada con personal de una extremada sobriedad y que dentro de la Comisión Reestructuradora de la Administración Pública propondrá una economía por lo menos de un 20 por ciento del personal de los servicios estatales.

"La situación actual del mundo está favoreciendo a Chile con las posibilidades de establecimientos de nuevos capitales extranjeros, bajo el amparo de nuestro régimen legal", dijo finalmente, el Ministro de Hacienda, revelando que el Estado otorgará las garantías de movilidad, rentabilidad y facilidades para la internación de maquinarias, como un medio positivo para aumentar la actual capacidad productora del país.

Proseguirá su obra de divulgación Consejo de Monumentos Nacionales

Bajo la presidencia de don Ricardo Donoso, sesionó ayer el Consejo de Monumentos Nacionales, con asistencia de los Consejeros Daniel Schweitzer, Oscar Tenhamm, Luis Vargas, Eugenio Pereira, Coronel Rafael Vigar, Comandante de Navío Enrique Cordovez, Samuel Román, Leopoldo Pizarro y el secretario-asesor Roberto Montandon.

Se trató en esta sesión de importantes materias relacionadas con las refacciones en vía de ejecución del Pukara preincaico de Lasana (prov. de Antofagasta) de la Iglesia de Tarapacá y Caniapili de Matilla (prov. de Tarapacá), dos exponentes interesantes de la arquitectura colonial del siglo XVII, y de los fuertes españoles del río Valdivia, que han sido declarados monumentos históricos.

Se dió cuenta de la colocación de letreros en el Depto. del Loa, destinados a orientar a los viajeros y notificar la prohibición de efectuar excavaciones en esa zona arqueológica, cuya vigilancia ha sido solicitada al Cuerpo de Carabineros. Letreros similares serán colocados en todas las áreas arqueológicas del país.

Se trató asimismo de la publicación del CUADERNO DEL CONSEJO DE MONUMENTOS NACIONALES N.o 2, prosiguiendo así con esa serie destinada a divulgar en el país, y en el exterior, el conocimiento de nuestro patrimonio histórico y prehistórico.

Cerró la sesión un debate acerca de la posición del Consejo ante la erección de monumentos públicos conmemorativos o recordatorios.

CONSEJO GENERAL DEL COLEGIO DE ARQUITECTOS

Recientemente, el Colegio de Arquitectos de Chile efectuó la elección de cinco consejeros, quedando constituído el Consejo General de la siguiente manera: presidente, don Juan Martínez G.; vicepresidente, don Alberto Risopatrón B.; secretario-tesorero, don Eduardo Eguiguren E.; consejeros, los señores José Aracena Aguilar, Eugenio Guzmán Larraín, Hernán Herrera Vargas, Renato Jaramillo Rivera, Héctor Mardones Restat, José Pistono Batteglino, Oscar Sainte-Marié Pressac y Héctor Valdés Phillips.

La Escuela Brasil ha elegido reina también

Gran entusiasmo ha despertado entre el alumnado de la Escuela N.o 181 "Brasil", la Fiesta de la Primavera.

Candidatas a reinas fueron las alumnas Raquel Gallardo, Sara Menares y Mariela Cáceres, del Kindergarten, y de cinco años de edad, los escrutinios arrojaron los siguientes resultados:

Sara María Menares Maulén, 1.193 votos; Raquel Gallardo, 765 votos; Mariela Cáceres, 295 votos.

Hoy a las 15.30 horas, en el Salón de Actos del establecimiento, se efectuará la proclamación y coronación de la señorita Sara I. reina de la Escuela Brasil.

A continuación se efectuará el desfile de comparsas y disfrazados, los que a su vez recibirán premios.

El Elogio a la reina será leído por su autor don Osvaldo Rodríguez, alumno del Cuarto Año C.

EL LICEO "V. LETELIER" HA APLAZADO UN SORTEO

La Dirección del Liceo Valentín Letelier, ha comunicado a los cooperadores de la Casa de "Salud y Solaz" del Liceo Valentín Letelier, que el sorteo de los obsequios de retribución que debía verificarse el sábado 11 del presente, se ha postergado para el domingo 19 de noviembre y se hará en la Casa de "Salud y Solaz", en Llo-Lleo, con motivo de su inauguración, acto al cual asistirán todos los alumnos y familiares.

CIRCULO DE JEFES Y OFICIALES EN RETIRO DE LOS CARABINEROS

El Círculo de Jefes y Oficiales de Carabineros en retiro inaugurará su nueva sede social el sábado próximo, a las 12 horas, en calle Catedral N.o 1313.

A este acto asistirán, además de los socios del Círculo, especialmente invitados el Intendente de la provincia y los más altos jefes de Carabineros, de la Mutualidad y de la Caja de Previsión.

El presidente, General señor Marchant, dará cuenta de la labor del directorio del círculo, y en nombre de éste, ofrecerá a los señores invitados un cóctel que será servido en el mismo local.

SEÑORA
PRUEBE UD LOS VERDADEROS
CAPELETTI
¡A LA BOLONESA!
QUE SE VENDEN EN
IRENE ARIZTIA 827
(por San Antonio, frente al Capri).
¡Y me agradecerá el consejo!
IRENE ARIZTIA 827
(FRENTE AL CAPRI)

HOJAS PARA AFEITAR
GILLETTE doradas americanas
10 hojas ... ... $ 38.—
100 hojas ... ... $ 350.—
SOUPLEX hoja alemana
0.08 m/m., lo mejor en hoja delgada.
10 hojas ... ... $ 32.—
100 hojas ... ... $ 290.—
BERKELEY
HOJA AMERICANA, FLEXIBLE, ACERO AZUL
10 hojas ... ... $ 20.—
100 hojas ... ... $ 160.—
1000 hojas ... ... $ 1.250.—
CASA FIONA
UNION CENTRAL 1063 (COSTADO TEATRO METRO)

DAIMLER BENZ A. G.
STUTTGART — UNTERTURKHEIM
ALEMANIA
FABRICANTES DE LOS PRODUCTOS
MERCEDES-BENZ
Automóviles a Bencina y Diesel
Camiones Diesel
Autobuses Diesel
Motores Diesel
y Equipos Especiales: Bombas de Incendio — Colectores de Basuras .— .Ambulancias, etc.
TIENE EL AGRADO DE COMUNICAR AL PUBLICO QUE HA DESIGNADO AGENTES EXCLUSIVOS PARA CHILE A LOS SEÑORES
BESA Y CIA. LTDA.
ALAMEDA BERNARDO O'HIGGINS 1486 — CASILLA 1147
TELEFONO 69125 — SANTIAGO

BESA Y CIA. LTDA.
está muy interesada en dar a los antiguos y nuevos clientes de Mercedes Benz un
Buen Servicio
y por esta razón, rogamos a los dueños de Mercedes Benz, proporcionarnos, a la brevedad posible, los siguientes datos:
a) Modelo,
b) Número del motor, y
c) Año de fabricación.

¡PUEDE USTED SONREIR CON CONFIANZA!

Quizá usted usa ya el dentífrico Forhan's, que mantiene limpios los dientes y firmes las encías... Pero compadezca a las personas que no pueden sonreír con confianza.

Dientes relucientes y sonrisa atractiva son el resultado de una buena salud y de diario cuidado. Este cuidado diario es fácil y agradable con el dentífrico Forhan's. Límpiese los dientes con él, dándose, al mismo tiempo, masaje en las encías.

El dentífrico Forhan's es la fórmula del famoso odontólogo, Dr. R. J. Forhan, y contiene un astringente especial para las encías. Es por esto que el popular dentífrico Forhan's es tan bueno para limpiar los dientes y dar firmeza a las encías.

Por lo tanto, para tener dientes saludables y una sonrisa atractiva visite a su dentista periódicamente, y en casa cepíllese los dientes —dándose masaje en las encías— con el dentífrico Forhan's. Note cómo relucen de limpios sus dientes y qué saludables y firmes se tornan sus encías.

"Límpiese los dientes con él"
Forhan's
Fórmula del Dr. R. J. Forhan D.D.S.
Forhan's para las encías
Forhan's contiene una substancia astringente

UNIVERSAL
GENÈVE
SUISSE
"HORA UNIVERSAL
PUNTUALIDAD UNIVERSAL"
1894
I. ROITBURD
M. COUSIÑO 199 · OF. 930 · FONO 63613 · STGO.
Publicidad Cóndor

LA MEJOR MOVILIZACION

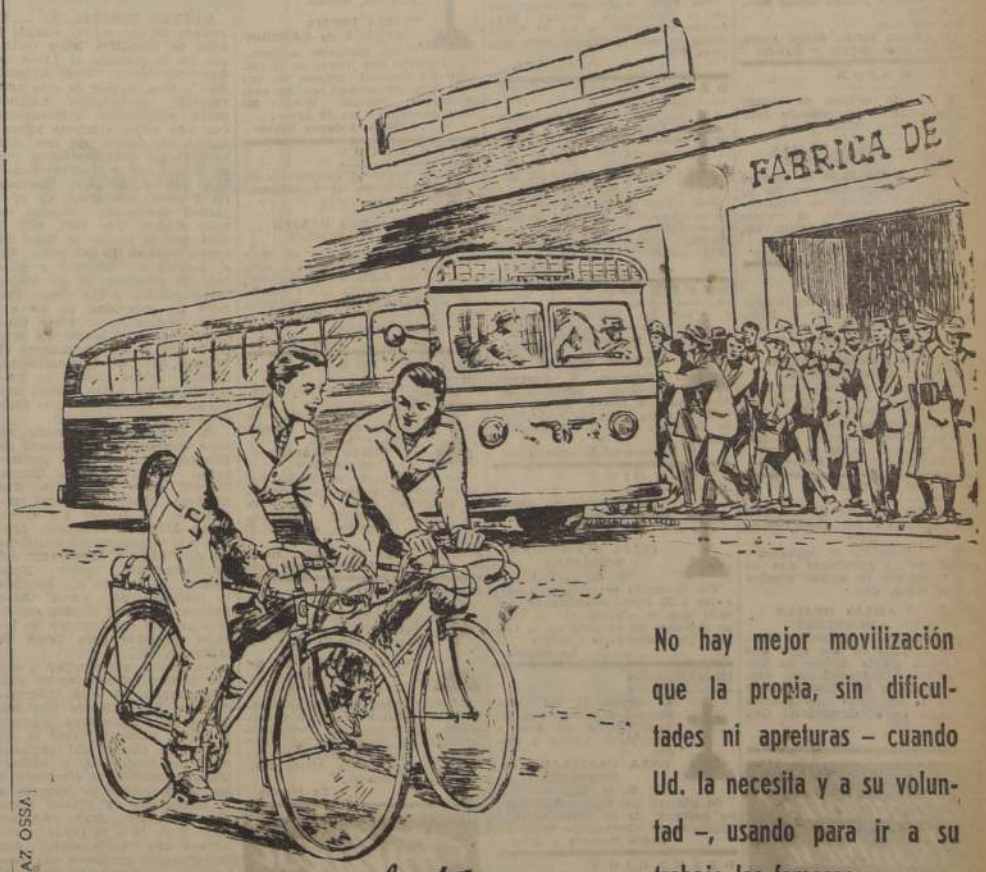

FELIPE DIAZ OSSA
No hay mejor movilización que la propia, sin dificultades ni apreturas – cuando Ud. la necesita y a su voluntad –, usando para ir a su trabajo las famosas
Bicicletas CENTENARIO
C I C
ELIJA EL MODELO DE SU GUSTO
EN EL DISTRIBUIDOR DE SU BARRIO

EN ACTO DE ARROJO MARINERO SALVO LA VIDA A UNA GUAGUA

TALCAHUANO, 8.— El marinero del "Orella", Juan Hernández, salvó de una muerte segura a una guagua de tres meses de edad, que se encontraba en el interior de una casa que se incendió.

El incendio ocurrió en el Cerro Bellavista, calle Valparaíso N.o 30. Los padres de la guagua se encontraban ausentes al producirse el incendio, y la guagua había sido dejada en su cuna en uno de los dormitorios.

Con evidente peligro de su vida, el marinero Hernández se lanzó hacia el interior, en medio de las llamas y logró rescatar a la criatura, aunque sin poder evitar que sufriera quemaduras graves.

El fuego fué sofocado más tarde con la ayuda de los vecinos, debido a que en ese punto los carros del Cuerpo de Bomberos no pueden llegar.— (EL CORRESPONSAL).

UNA ESTRICTA LABOR DE CONTROL DESARROLLA EL COMISARIATO: CAUQUENES

CAUQUENES, 8.— Activa labor viene desarrollando el Comisario de Subsistencias y Precios, don Oscar Salazar Concha.

Fueron ya premunidos de sus carnets los funcionarios de las diferentes reparticiones públicas de la localidad que colaboran en la labor de control en el carácter de inspectores adhonores.

Diariamente el señor Salazar efectúa visitas al comercio y se incauta de aquellas mercaderías acaparadas por los comerciantes de la plaza con el propósito de obtener precios inmensamente superiores a los fijados.

Estas mercaderías son vendidas de inmediato en las ferias libres a los precios estipulados por el Comisariato.— (ROJAS, corresponsal).

FOTOGRAFIAS PARA NICHOS Y SEPULTURAS (a fuego) EL MEJOR RECUERDO. Ordénelas a: PORTUGAL 279 — FONO 36966 —

Señorita Rosa Ramírez, candidata a Reina de la Población "J. Dávila y Vega Limitada", de la comuna de San Miguel, que lleva la primera mayoría hasta el momento.

LA SEMANA DE LA CRUZ ROJA SE INICIARA EL DOMINGO EN PELEQUEN

PELEQUEN, 8.— El domingo próximo se inicia en esta localidad la celebración de la Semana de la Cruz Roja con actos culturales, sociales y deportivos.

Se ofrecerá a los niños un desayuno y luego se les hará entrega de ropa, reunida por los miembros de la institución mencionada. Tendrán también funciones de cine.

El sábado 18 se hará una colecta y el domingo 19 una tarde deportiva, que finalizará con un baile.

El actual directorio de la Cruz Roja es el siguiente: Presidenta, señorita Elsa Flores Gallego; vicepresidenta, señorita Flor Marchant García; director, doctor don Domingo Paredes; secretario general, señor Leovaldo Delgado Castro; tesorero, don Miguel Santibáñez Gaete; protesorero, don Carmelo Escalante, y directores, señores Manuel Guevara y Fidel Viñablanca Contreras.— (DELGADO, corresponsal).

Acelerarán los trabajos de ensanche y transformación de la Gran Avenida

Hubo reunión para adoptar acuerdos sobre este plan

SAN MIGUEL, 8.— El Alcalde de esta comuna tuvo una reunión ayer con el señor Guillermo Geisse, ingeniero jefe de la Dirección de Pavimentación, en la cual se tomó el acuerdo de acelerar los trabajos de transformación y ensanche de la Gran Avenida, los que han tardado por la construcción de una alcantarilla de desagüe hacia el Zanjón de la Aguada. Se convino que el perfil de la gran arteria sur de Santiago consultará al centro un espacio de dos metros, destinado a un hermoso jardín longitudinal en toda la extensión de la avenida.

La Municipalidad se encargará del ornato de dicha platabanda. Se trató también del cambio de los altos muros de los conventos, hospitales y cuarteles por hermosas rejas y jardines frontales, obligando a los propietarios a hacerlo por su cuenta o a vender una faja a la calle para la edificación de chalets.— (El Corresponsal.)

Delegación de estudiantes del Instituto Comercial de Copiapó que se halla en la capital en jira de estudio. La presiden el profesor Jefe señor Esteban Albarracín Grossling, y la integran los siguientes alumnos: Graciela Alvarez Cortés, Yolanda Hidalgo Ponce, Nora Laflor Mercado, Graciela Rojas Pelaez, Graciano Bassi Pacheco, Alfonso Cisneros Castillo, René Delgado Caminada, Héctor Galleguillos Cáceres y Luis Toro Castro. Regresarán al norte a mediados del presente mes.

SUBCOMITE DE FIESTAS SE FORMO EN LIRQUEN

LIRQUEN, 8.— Se formó el subcomité de fiestas primaverales de Penco en esta localidad, el cual quedó integrado por las siguientes personas: Presidente, señor Alejandro Alvarez; secretario, señor Carlos Demetrio; tesorero, señor Mario Manquilef; directores, señores Héctor Navarro y Francisco González.

Estas festividades serán a beneficio del Cuerpo de Bomberos.

MAL ESTADO DE EDIFICIO.— En pésimo estado se encuentra el edificio de la bodega de carga de la Estación de Ferrocarriles de Lirquén.

Sería necesario que las autoridades de la Empresa, tomaran las medidas tendientes a realizar la pronta reparación de este local.— (ALVAREZ, corresponsal).

REGALARON MICROSCOPIO A ESCUELA DE GRANEROS

GRANEROS, 8.— El conocido agricultor de la zona, señor Guillermo Parragué Singer, donó a la Escuela N.o 13 un moderno microscopio, para facilitar los trabajos de investigación del establecimiento.

El Director de la Escuela, señor Rafael Cangas Velgar, expresó su profundo agradecimiento al señor Parragué por este gesto.— (SALAZAR, corresponsal).

UNA HORRIBLE MUERTE HALLAN DOS NIÑOS AL INCENDIARSE SU CASA

VALDIVIA, 8.— Dos hermanos, de cinco y dos años, respectivamente, perecieron carbonizados al quedar atrapados por las llamas en la casa en que vivían, en la localidad de Máfil, provincia de Valdivia.

La casa era propiedad de la Sociedad Agrícola y Social de la provincia y estaba ocupada por un matrimonio padre de los niños Alicia y Aníbal Olivares, de cinco y dos años respectivamente.

Al estallar el incendio, a las 11.30 horas de ayer, los niños se encontraban en el interior y se vieron rodeados por las llamas sin poder escapar. Sus cuerpos carbonizados fueron encontrados cuando fué posible dominar las llamas que habían consumido casi totalmente la casa.— (El corresponsal).

SERVICIO DE REEMBOLSO PIDEN EN PANGUIPULLI

PANGUIPULLI, 8.— Numerosas personas se han acercado a esta corresponsalía, a estampar su protesta por la falta de un servicio de giros y reembolsos en el Correo local. Y agregan que no es posible que se tarde tanto en dotar de estos imprescindibles servicios a una ciudad que cuenta con más de treinta mil habitantes y que deban trasladarse a Lanco, cada vez que requieren de ellos.

BAILE

El Deportivo "Neltume" realizará un baile el 11 y el 12 del presente, a beneficio del hospital, que se está construyendo en esta localidad. El comité también ya ha recibido tres mil pesos de empleados y obreros de la fábrica Neltume.— (ROJAS, corresponsal).

PERDIDAS POR CIN[CO] MILLONES CAUSO [UN] INCENDIO: M. ELE[NA]

MARIA ELENA, 8.— Ayer a las 20.45 horas estalló un gran incendio en la bodega general de esta oficina. La falta de elementos adecuados para combatir el fuego, hizo que éste se propagara rápidamente, destruyendo totalmente los depósitos de recepción.

El incendio duró hasta las 23 horas. El personal de ... secciones acudió al ... niestro, cooperando ... efectiva al rescate de ... tos almacenados.

Se presume que el ... su origen en un ... Las pérdidas han ... en cinco millones de ... huoo desgracias ... (MORALES, corresponsal).

Nuevos casos de tifus se producen en Tucapel

TUCAPEL, 8.— Alarma está causando en la población el brote de tifus exantemático. La epidemia está tomando contornos de gravedad, por cuanto se han declarado siete nuevos casos. Se hace necesario que las autoridades sanitarias tomen las medidas pertinentes, a fin de aislar el foco de la epidemia. Además, la Municipalidad debe cooperar en forma efectiva, ya que dispone de fondos para estos eventos, antes de que el mal se propague a otros lugares.— (URRUTIA, corresponsal).

UN VIAJE DE ESTUDIOS REALIZA UNA EMBAJADA ESTUDIANTIL NORTINA

COPIAPO, 8.— Viajó a la capital una delegación del Instituto Comercial de Copiapó, en jira de estudio. Visitarán las principales industrias establecidas en la capital, como así también las grandes casas comerciales y los establecimientos de enseñanza.

Por informaciones recibidas en esta ciudad, se sabe que la delegación pasó ya a presentar sus saludos a los altos jefes de los servicios educacionales.

Esta delegación está integrada por los siguientes alumnos: Graciela Alvarez Cortés, Yolanda Hidalgo Ponce, Nora Laflor Mercado, Graciela Rojas Peláez, Graciano Bassi Pacheco, Alfonso Cisneros Castillo, René Delgado Caminada, Héctor Galleguillos Cáceres y Luis Toro Castro.

Viene a cargo de esta embajada estudiantil el profesor jefe señor Esteban Albarracín Grossling.—(El corresponsal).

GRUPO ESCO[LAR] TENDRA RE[TIRO]

RETIRO, 8.— ... ha producido en ... de este pueblo, autori... fesores y alumnos ... cial dada por el Inspec... lar de Parral, don ... Mendiburo Lores, de ... presente mes se empe... trucción de un grupo ... capacidad para 600 ... ambos sexos. Con la ... de este edificio, se da... al problema número ... pueblo, ya que el loc... actualmente funciona ... cuelas, es estrecho, ... salubre y está en peli... rrumbarse de un mome...

LUZ ELECTRICA.— ... actividad se prosiguen ... los de postación y ... redes para el servicio ... brado eléctrico de ... Santa Amelia, que ... nece al sector urbano ... de Retiro.— (MARQUEZ, corresponsal).

Asumió nuevo direc[tor] de escuela: Cauquen[es]

CAUQUENES, 8.— ... de su cargo al nuevo ... Escuela Superior N.o ... cio Echeverría, quien ... pués de 28 años de ...

Viene de servir durante ... la Escuela Hogar N.o ... paba el cargo de ...

Actuó como interventor ... de entrega, el Inspector ... Educación, don Eduardo ... (ROJAS, corresponsal).

EL PROFESORADO DE CAUQUENES AYUDARA A FIESTAS DE NAVIDAD

CAUQUENES, 8.— El Intendente de la Provincia, don Aurelio Maldonado Lizana, ha pedido la cooperación del Magisterio local para asegurar el éxito de las fiestas de Navidad.

Todo el profesorado de esta ciudad ofreció su apoyo más entusiasta a la iniciativa de la primera autoridad, expresando que contribuirán de manera directa a la tarea de recolectar juguetes en las distintas escuelas, para lo cual cuenta ya con el concurso de los propios alumnos que quieran también aportar su esfuerzo al éxito de la próxima fiesta de Pascua.— (ROJAS, corresponsal).

5 AÑOS CUMPLE EL LICEO JUAN A. RIOS DE QUINTA NORMAL

QUINTA NORMAL, 8. — El viernes 10 del actual cumple 5 años de fructífera labor cultural en la comuna el Liceo de Experimentación "Juan Antonio Ríos". Con ocasión de este aniversario, destacamos algunos datos estadísticos relacionados con este establecimiento educacional, los cuales nos han sido gentilmente proporcionados por su Rector, señor Mariano Rocabado Muñoz. El Liceo funciona en 3 casas contiguas, de propiedad particular, ubicadas en calle Andes N.os 4007, 4023 y 4025, por la cuales se paga un canon total de 10 mil pesos. En el plantel se instruyen y educan 423 alumnos, de los cuales 248 son niños y 175 niñas. Por falta de capacidad de los locales indicados, el Liceo tuvo que rechazar en marzo del presente año a 120 postulantes al Primer Año de Humanidades; además, estaba copada la matrícula de los cuatro cursos paralelos de Primer Año que funcionan en la actualidad.

En entrevista celebrada no hace mucho con el Ministro de Educación, y en la cual participaron el Alcalde de Quinta Normal, señor Alejandro Ruz Aguilera; algunos regidores municipales; el Rector del Liceo, señor Mariano Rocabado Muñoz, y el vicepresidente del Centro de Padres y Apoderados del establecimiento, señor René Guerra, se solicitó al Gobierno la inclusión del Liceo "Juan Antonio Ríos" en el plan extraordinario de construcción de locales escolares para liceos de la República.

Las fiestas aniversarias a que nos hemos referido en el primer párrafo de esta información, se han iniciado hoy con actvidades deportivas durante la tarde; mañana jueves se jugarán los finales del campeonato de básquetbol y vólibol. Mañana también se efectuará, a las 10.30 horas, la romería a la tumba del ex Primer Mandatario, señor Juan Antonio Ríos; y de 16 a 20 horas se celebrará una "tarde social", con participación exclusiva del profesorado, alumnos, ex alumnos, apoderados y familias de los educandos. El viernes 17 finalizarán las festividades con una gran asamblea, a las 11 horas, en que se conmemorará dignamente el 5.o aniversario del establecimiento, acto al cual seguirá, a las 12 horas, un cóctel ofrecido a los amigos del Liceo. — (IBAÑEZ VICENCIO, corresponsal.)

DEFUNCION

Tenemos el sentimiento de comunicar el fallecimiento de nuestro querido deudo, señora

JUANA VEGA vda. de GONZALEZ

Sus funerales se efectuarán hoy, a las 15.30 horas, partiendo el cortejo desde su casa habitación, Avenida Domingo Santa María 1951, hacia el Cementerio General.

La familia

DEFUNCION

Ha fallecido nuestro idolatrado tío,

ATILIO OVALLE BLANCHETT

Sus funerales se efectuarán hoy, a las 10 horas, el cortejo partirá desde Santo Domingo 736.

Sus sobrinos:
Jorge, Eliana, Felisa, Felisa Luisa, Mario, Rosa, Sergio y Manuel

DEFUNCION

Ha dejado de existir nuestro inolvidable hermano, cuñado y tío,

ATILIO OVALLE BLANCHETT

A las 10.30 se oficiará una misa por el descanso de su alma en Los Carmelitas, Independencia con Borgoño, el cortejo partirá desde Santo Domingo 736, a las 10 horas.

Familia: Ovalle Quiroz

DEFUNCION

Tenemos el sentimiento de participar el fallecimiento de nuestro inolvidable deudo, don

ATILIO OVALLE BLANCHETT

Sus funerales se verificarán hoy, a las 10 horas, el cortejo partirá desde Santo Domingo 736, a las 10 horas, hacia la Iglesia Los Carmelitas, donde se oficiará una misa por el descanso de su alma.

Familia: Quiroz Ithurralde

DEFUNCION

CLUB SOCIAL Y DEPORTIVO CIA. CHILENA DE ELECTRICIDAD

Tenemos el sentimiento de comunicar que ha dejado de existir nuestro socio, don

ATILIO OVALLE BLANCHET

Sus funerales se llevarán a efecto hoy después de una misa que se oficiará en la Iglesia de Los Carmelitas, (Independencia esq. de Borgoño), a las 10.30 horas, y después al mausoleo de nuestra institución en el Cementerio General.

El Directorio

¿Funerales? también "La Central" San Antonio 442 Tel. 32595.-

DEFUNCION

Ha fallecido nuestro querido hermano, esposo y padre,

FELIX J. TRONCOSO GARCIA

Será sepultado, a las 10 horas en el Cementerio Católico, después de la misa que se celebrará en la Capilla del Cementerio.

La familia

DEFUNCION

Ha dejado de existir nuestra inolvidable madre, suegra y abuelita,

CARMEN FALFAN vda. de VALDEBENITO

(Q. E. P. D.)

Sus restos serán sepultados hoy en el Cementerio General, partiendo el cortejo, a las 17 horas, desde su casa habitación, calle Dolores 206.

La familia

DEFUNCION

Ha dejado de existir nuestra querida madre, esposa, hija y hermana, señora

MARIA SALAZAR de GONZALEZ

Sus restos serán sepultados hoy en el Cementerio General, partiendo el cortejo desde su casa habitación, Callejón Lo Ovalle N.o 1074, (paradero 17), a las 15 horas.

La familia

DEFUNCION

Ha dejado de existir nuestro estimado consocio fundador, don

ATILIO OVALLE B.

Rogamos a nuestros consocios asistir a sus funerales hoy jueves, partiendo el cortejo, a las 10 horas, desde Santo Domingo 736, al Cementerio General.

El Directorio de Colo Colo

DEFUNCION

Ha dejado de existir nuestra querida hermana, tía y cuñada,

CELIA HERMOSILLA GONZALEZ

(Q. E. P. D.)

Sus funerales se efectuarán hoy, a las 9.30 horas, después de una misa que se oficiará por el eterno descanso de su alma en la Capilla del Cementerio Católico.

La familia

IN MEMORIAM

El sábado 11 del presente 1.er aniversario del fallecimiento de nuestra inolvidable esposa y madre,

ORFA CAPELLARO de NEGRETE

(Q. E. P. D.)

Se oficiará una misa por el eterno descanso de su alma, a las 9 horas, en el Cementerio General.

Pedro Negrete e hijos

DEFUNCION

Tenemos el sentimiento de participar el fallecimiento de nuestro querido e inolvidable cuñado y hermano,

ATILIO OVALLE BLANCHETT

Sus funerales se efectuarán hoy, a las 10 horas, el cortejo partirá desde Santo Domingo 736.

Familia: Pelayo Ovalle

¿Funerales? Arócar

DEFUNCION

Ha fallecido nuestra querida madre, esposa y abuelita, señora

MARIA FRESIA ZAVALA de LATHROP

Sus funerales se llevarán a efecto hoy jueves en el Cementerio General, después de una misa que se oficiará en su casa habitación, Manuel Montt 383 (Providencia), a las 10 horas.

Familia: Lathrop Zavala

DEFUNCION

Tengo el sentimiento de participar el fallecimiento de mi hijo,

ATILIO OVALLE BLANCHETT

Sus funerales se verificarán hoy, a las 10 horas, el cortejo partirá desde Santo Domingo 736, hacia la Iglesia Los Carmelitas, Independencia con Borgoño, donde se oficiará una misa por el descanso de su alma.

Atilio Ovalle

DEFUNCION

Tenemos el sentimiento de comunicar el sensible fallecimiento de nuestro querido esposo, padre y suegro,

ATILIO OVALLE BLANCHET

Sus restos serán sepultados hoy en el Cementerio General, partiendo el cortejo desde la Iglesia de los Padres Carmelitas (Independencia esq. Borgoño), a las 10.30 horas.

Berta O. vda. de Ovalle, Berta O. de Sabaté, Fredy Sabaté Soto

DEFUNCION

Ha fallecido nuestra querida madre, suegra y abuelita, señora

JUANA VEGA vda. de GONZALEZ

(Q. E. P. D.)

Agradeceremos a sus relaciones y a las nuestras se sirvan acompañar sus restos al Cementerio General. El cortejo partirá hoy jueves, a las 15.30 horas, desde su casa, Avenida Santa María 1951, (Camino de Renca).

La familia

Forlivesi Seriedad y Eficiencia Menéndez y Rosende

BLANCO 1161 VALPARAISO TELEFONO 4427

Espectáculos de hoy

AVENIDA (3154).— Mar abierto, Fabiola. En cualquier lugar de Europa y 2 seriales.
COLON (2949).— La rosa negra.
CONDELL (2037).— Conflicto sentimental y Quién dijo crimen.
IMPERIO (4567).— La hembra se impone.
METRO (2111).— La dama dijo no.
MUNICIPAL, de Viña (81739).— La abrasadora.
OLIMPO, de Viña (81380).— Prisiones de mujeres.
PACIFICO (6067).— La que perdió su honor.
REAL (2640).— Murió como los hombres.
RIALTO, de Viña (81906).— Juan Globo y Mujeres que bailan.
REX, de Viña (85060).— Cerrado por reparaciones.
RIVOLI (3268).— La canción inmortal y Río Rojo.
VALPARAISO (5532).— Bajo el signo de Capricornio.
VELARDE (4654).— Recuerdos de un ángel.
VICTORIA (3778).— El espiritista.

NOTA.— Los números entre paréntesis corresponden al del teléfono de cada sala.

CONSUL ECUATORIANO VISITO AL INTENDENTE

El nuevo Cónsul General del Ecuador en nuestra ciudad, señor Carlos Puig Vilazar, pasó en la mañana de ayer a saludar al señor Intendente de la Provincia, don Humberto Molina Luco, con motivo de haber recientemente asumido su cargo de representante consular de su patria en Valparaíso.

La entrevista con el señor Molina Luco fué cordialísima, y la primera autoridad provincial le deseó al señor Puig Vilazar, pleno éxito en sus labores en nuestra ciudad.

EL APORTE MUNICIPAL PARA PUERTO PESQUERO

El Alcalde de la comuna, señor Leonidas Leyton, cursó un decreto en la mañana de ayer, para convocar al Municipio a una sesión especial extraordinaria, para las 21 horas, con el exclusivo objeto de tratar sobre el aporte municipal en la construcción del futuro puerto pesquero de Valparaíso, obra de gran importancia, no solamente para Valparaíso, sino para toda la provincia, que podrá ser abastecida normalmente con pescado.

La sesión de nuestra referencia se iniciará a la terminación de la otra sesión extraordinaria que celebrará el Municipio, a las 19 horas. La tabla de la sesión extraordinaria fué formada en la tarde de ayer en una reunión de comité celebrado por el Alcalde con los regidores.

POBLACION "BELLO MAR" VISITO ALCALDE LEYTON

En la mañana de ayer reasumió sus funciones el Alcalde de la comuna, señor Leonidas Leyton, que se había ausentado de la localidad para gestionar en la capital diversos asuntos de importancia para la comuna. Tan pronto como se impuso de la correspondencia y firmó el despacho diario, conversó detenidamente con los diversos jefes de servicio, imponiéndose de las novedades ocurridas durante su ausencia.

A las 11 horas practicó una detenida visita a la nueva población, que con el nombre de "Bello Mar" se está construyendo en el cerro de Los Placeres, frente a la Avenida España. Lo acompañó en esta visita el Director Municipal de Obras, señor Camilo Moya Bravo.

REGRESO DE SANTIAGO ALCALDE DE V. DEL MAR

En la mañana de ayer regresó de Santiago el Alcalde de Viña del Mar, don Emilio Court Señoret, quien, en compañía de los regidores señores Miguel Vásquez R. y Rubén Hurtado O., y del secretario de Comisiones del Municipio, realizó en la capital diversas e importantes gestiones en beneficio de la ciudad-balneario.

En la sesión ordinaria celebrada ayer tarde por la Corporación edilicia viñamarina, el jefe comunal y los regidores dieron cuenta de las gestiones cumplidas en las esferas de Gobierno.

23 PASAJEROS TRAJO M|N "SANTA ISABEL"

Llegó ayer de amanecida la motonave norteamericana "Santa Isabel", perteneciente a los registros de la Grace Line, procedente de Nueva York y puertos intermedios, vía del Canal de Panamá, trayendo en esta ocasión 23 pasajeros, 300 toneladas de carga surtida y 558 valijas con correspondencia, atracando al sitio número 1 de los malecones de la Aduana, por estar ocupado el sitio N.o 3 por el "Reina del Pacífico".

Entre los pasajeros que llegaron, anotamos entre otros al capitán de corbeta ingeniero señor Raúl Gorigoitía, ex miembro de la Misión Naval chilena en los Estados Unidos, quien llegó acompañado de su esposa e hijo; el nuevo Adicto Comercial de la Embajada de Suecia en nuestro país, señor Bror Aye Frisk, señora y familia; el señor Guillermo A. Rowland, contador jefe de la firma Duncan Fox y Cía., en Valparaíso, acompañado de su esposa e hijo; la señorita Margaret A. McConnell, miembro de la Embajada de los Estados Unidos en Chile, y el médico uruguayo señor Adolfo Morales Bares perteneciente al servicio de Salubridad Interamericana.

Movimiento de vapores

LLEGAN

Hoy:
LORETO, de Liverpool.
ALB. HAVERBECK, de Arica.
CONCON, de puertos azucareros.
ATOMENA, de Nueva York.

Mañana:
VERA, de puertos azucareros.

Sábado 11:
ANTARTICO, de Tocopilla.
HINDANGER, de San Francisco.

Domingo 12:
MARIE BAKKE, de puertos del sur

Lunes 13:
ORINOCO, de Gottemburgo.

Martes 14:
SANTA MARIA, de Nueva York.

Viernes 17:
SANTA ELISA, de Nueva York.

SALEN

Hoy:
MAIPO, para San Antonio.
NAGUILAN, para Arica.
PILAR, para Antofagasta.

Mañana:
SANTA ISABEL, para N. York.
VIÑA DEL MAR, para P. Arenas.

Sábado 11:
LONCOMILLA, para Coquimbo.

Domingo 12:
MILLABU, para Talcahuano.
VERA, para puertos azucareros.

Lunes 13:
ANTARTICO, para Río de Janeiro.
HINDANGER, para San Foo.

Martes 14:
MARIE BAKKE, para Los Angeles.

Miércoles 15:
SANTA MARIA, para N. York.

Jornadas médico quirúrgicas se están preparando

La Sociedad Médica de Valparaíso y el Colegio Médico, Consejo Regional Valparaíso-Aconcagua, están ultimando los preparativos para la celebración de las Jornadas Médico-Quirúrgicas que se realizarán en este puerto y Viña del Mar, durante los días 30 del mes en curso y 1.o y 2 de diciembre próximo. A esas reuniones de indiscutible interés médico-científico, asistirán delegados de todo el país y connotados profesionales extranjeros que han sido especialmente invitados.

OFRECEN A CHILE BARCOS PETROLEROS

La Sociedad Nacional de Petróleos (SONAP), está recibiendo ofertas de venta de barcos petroleros construidos en Suecia, que tienen una capacidad de 16 millones de litros de combustible, por un valor de casi dos millones de dólares. Estos ofrecimientos se está efectuando por representantes de las firmas navieras suecas en Nueva York al representante en dicha ciudad de la nueva organización chilena de petróleo.

Por razones de carácter interno, la Compañía Sud Americana de Vapores no formará parte del negocio de la Sociedad Nacional de Petróleos, como se había anticipado.

REVISTA DE GIMNAS[IA] EN ESCUELA "CANA[DA]"

El próximo domingo, a las ... ras, la Escuela "Canadá" N.o 40 de Hombres, ... calle Guacolda N.o ... del Barón, presentará ... ese plantel, la revista ... en que participarán 300 ... do este acto presidido ... ridades educacionales y ... nuestra ciudad.

La banda instrumental ... cuela Naval "Arturo Prat" ... rá en la ejecución de ... musicales del programa.

EL PROGRAMA

1.—Presentación general ... a) Tercer grado, dirigido ... ñor Víctor Salas; b) Segundo ... dirigido por el señor ... lez; c) Segundos años, ... el señor Ricardo Castillo ... ros años, dirigidos por el ... tón Lattapiat.
2.— Himno Nacional de ...
3.— Himno Nacional de ...
4.— Presentación del ... dirigido por el señor ... piat.
5.— Presentación del ... dirigido por el señor ... tillo.
6.— Presentación del ... do (terceros y cuartos años) ... por el señor Miguel González.
7.— Presentación del ... (quintos y sextos años), ... el señor Víctor Salas.

EXPOSICION DE ... TRABAJOS MANUALES

Para facilitar el trabajo ... co, la Exposición de Trabajos ... Escuela Canadá, se abrirá ... el sábado 25 del presente ... horas.

A estos actos asistirá, ... te invitado, el Buen Amigo ... cuela, representante del ... señor Carlos Abel.

5 MIL FARDOS DE AL[GODON] HAY EN LA ADUANA

Depositados en la Aduana ... paraíso, desde hace más ... meses, hay cerca de 5 ... de algodón extranjero, ... portadores no han logrado ... falta de entrega de divisas ... do el Consejo Nacional de ... Exterior otorgó el permiso ... diente para su internación ... godón llegó a nuestro ... cedente de los Estados ... Pakistán, del Egipto y ...

Pronto llegará una nueva ... mil fardos de algodón ... S. A. De las partidas ... rresponden: 3.000 fardos ... S. A.: 750 fardos ... fardos a Hirmas; 300 fardos ... dería Nacional; 150 fardos ... y 200 fardos a la Textil ... industria textil nacional ... algodón depositado en ... na, podría fabricar ... dón hasta el mes de ...

KNUTSEN LINE

SERVICIO A AMBERES Y PUERTOS ESCANDINAVOS

M|N "MARGRETHE BAKKE"

CARGARA EN:
VALPARAISO el 14 de Noviembre
SAN ANTONIO el 15 de Noviembre
TALCAHUANO el 16 de Noviembre
COQUIMBO el 18 de Noviembre
IQUIQUE el 21 de Noviembre

para Amberes, Bremen, Hamburgo, puertos escandinavos y Gdynia, vía puertos peruanos, ecuatorianos y Panamá.

AGENTES GENERALES:
WILLIAMSON, BALFOUR & CO. S. A.
SUBAGENTES EN SANTIAGO:
JOHN CAMERON REID E HIJOS
CASILLA 998 — AGUSTINAS 1070 — PISO 2.o

P.S.N.C.
COMPAÑIA INGLESA DE VAPORES

"REINA DEL PACIFICO"

SALIO DE VALPARAISO EL 8 DE NOVIEMBRE PARA Antofagasta, Callao, La Libertad, Balboa, Cristóbal, Cartagena, Kingston, La Habana, Nassau, Bermuda, La Coruña, Santander, La Rochelle-Pallice y Liverpool.

PASAJES AEREOS A TODAS PARTES DEL MUNDO

AGENTES GENERALES PARA:
CUNARD STEAM-SHIP COMPANY LTDA. y ROYAL MAIL LINES LIMITED.
THE PACIFIC STEAM NAVIGATION COMPANY

SANTIAGO Agustinas 1068 — VALPARAISO Blanco ...

GRAN RODEO EN PUENTE ALTO

11, 12 Y 13 DE NOVIEMBRE, AUSPICIADO POR LA ILUSTRE MUNICIPALIDAD, PRO HOSPITAL REGIONAL

FUNDO PORVENIR LA ESPERANZA DE DON JUAN ESTAY

Se correrán 600 novillos no corridos. Topeaduras, amansaduras. Casino, ramadas. Concurso de cuecas y tonadas, y otros entretenimientos.

NO LO OLVIDE: 11, 12 Y 13 DE NOVIEMBRE — PREMIO CHAMPION $ 50.000.- en DINERO — SERVICIO ESPECIAL DE MOVILIZACION

ZOO DE HOLANDA OFRECE A CHILE DOS OSOS POLARES

La Publicación del primer Congreso Americano de Direcciones de Jardines Zoológicos es el objetivo fundamental de mi visita a Brasil, Uruguay y Argentina", declaró ayer a LA NACION, el señor Aníbal Gacitúa Gutiérrez, Director del Jardín Zoológico Nacional del Cerro San Cristóbal, quien se dirige el sábado, por vía aérea a Buenos Aires, con la finalidad ya enunciada.

En este Congreso se llegará a importantes acuerdos especialmente en lo relacionado con el intercambio o canjes de las diferentes especies, nomenclatura verdadera de los animales de acuerdo con las resoluciones que adopten los Gobiernos conforme a las insinuaciones a que arribe el Congreso.

NUEVOS CANJES

El Director del Zoo chileno, señor Aníbal Gacitúa firmará algunos acuerdos de canjes con el Zoo de Mendoza, especialmente huallas y pumas chilenos por avestruces, tapires y carpinchos. Estas especies llegarán al Zoo del Cerro San Cristóbal a comienzos de enero próximo.

Por otra parte, el Jardín Zoológico de Holanda ha ofrecido al de Chile una pareja de ositos polares por canjes de especies nacionales. El valor de cada oso es de $ 300.000 cada uno.

Durante la ausencia el Director del Zoo del Cerro San Cristóbal será reemplazado por el biólogo de ese centro de investigación científica, profesor, don Carlos Yáñez Bravo.

OBREROS DEL GAS HACEN DESMENTIDO

Un numeroso grupo de obreros de la Compañía de Consumidores de Gas, nos visitó en la tarde de ayer, con el objeto de hacer público desmentido a la información de un vespertino, según la cual se denuncia la creación de un "comité patronal" que tendría como finalidad estudiar la presentación del pliego de peticiones, y censurar a los legítimos dirigentes del Sindicato.

Nos expresaron que tal versión es absolutamente falsa, agregando que lo único que se proponen es depurar la organización sindical, eliminando a los elementos que, sin otra finalidad de sus objetivos políticos, tratan de desnaturalizar las justas peticiones sociales y económicas de los obreros. Dijeron que estas publicaciones son hechas por elementos que ya no pertenecen al personal de la Industria.

MANANA TERMINARA LA JORNADA DE ESTUDIOS DE CARACTER SOCIAL

Las sesiones de trabajo de la Primera Jornada de Estudios, terminarán mañana con una reunión, en la que la señorita Berta Fenoglio, a las 10 horas, abordará el tema Bienestar Estudiantil, para luego continuar la señorita Violeta Martínez, refiriéndose al Bienestar Social de la Armada.

En la tarde, la señora Marina Ramírez de Vidaurrázaga, se referirá a los servicios de bienestar en Beneficencia.

Las Jornadas de Estudios de Círculos de Estudios Sociales, serán clausuradas el sábado próximo, con un acto que se realizará en la Escuela de Derecho a las 10 de la mañana.

Terminada esa sesión, se servirá un almuerzo en el Estadio Italiano, con el objeto de despedir a las delegadas de provincia que concurrieron a este torneo y celebrar el Día de la Visitadora Social.

DESTACADO BIOQUIMICO PERUANO LLEGARA HOY

En el Interamericano, procedente de Buenos Aires, llegará hoy a Santiago el doctor Esteban S. Guzmán-Barrón, una de las figuras de mayor relieve entre los bioquímicos contemporáneos.

El doctor Guzmán-Barrón, nacido en Cuzco (Perú) y actualmente ciudadano norteamericano, desempeña el cargo de profesor asociado de bioquímica en la Universidad de Chicago, y trabaja también, en el Departamento de Medicina del Billing's Hospital de esa ciudad.

Después de recibir su título de médico en la Universidad de San Marcos (Lima), fué becado por el Gobierno peruano para perfeccionar sus estudios en Francia y luego becado de la Fundación Rockefeller en el John Hopkin's Hospital de Nueva York, continuando posteriormente sus investigaciones científicas en la Universidad de Chicago.

Especial significación han tenido sus importantes descubrimientos en oxidación biológica; en sistemas óxido-reductores y respiración celular; en metabolismo de los carbohidratos y de la vitamina B1; en el metabolismo de la piel; en acciones de gases tóxicos de guerra y tuvo participación importante en los trabajos relacionados con la bomba atómica, lo que lo hizo acreedor a una alta condecoración del Gobierno del Perú en atención a sus valiosos trabajos científicos.

El doctor Guzmán-Barrón, que realiza una jira por algunos países sudamericanos, permanecerá breves días en nuestra capital, especialmente invitado por la Sociedad de Biología de Santiago.

LA CEPCH PIDE EL FINANCIAMIENTO DE LA CAJA DE EE. PP.

Durante el día de ayer, continuaron las actividades del Comité de Imponentes, Arquitectos y Constructores de la Caja de Previsión de Empleados Particulares, con el fin de mover a las autoridades gubernativas hacia una solución que financie las operaciones de la mencionada institución.

REUNION IMPORTANTE

En la mañana, se reunieron los representantes de los imponentes, señores Jorge Arce, por la Federación de Seguros; Oscar Cortés, por los profesores; Víctor Peña, por la Federación de la Industria y del Comercio; René Fernández Blancheteau, independiente; Bernardo Mazuela, por la Caja Reaseguradora de Chile; Arturo Navarrete, independiente; Ramona Mediano; Antonio Collazo, por los imponentes de la Organización Kappes; Juan Gallán, por la misma institución, y la señorita Raquel Canales.

Después de considerar la falta de financiamiento de la Caja, que amenaza con suspender los pagos dentro de algunos días, con grave daño para los imponentes que construyen, se acordó solicitar la cooperación de la Confederación de Empleados Particulares de Chile.

ENTREVISTA CON D. JUAN ATALA

Cerca de las 20 horas, este Comité, acompañado de los representantes de arquitectos, constructores y contratistas, señores Eduardo Vicuña Olate, Eleazar Vergara y Fernando Urzúa, se entrevistó con el presidente de la CEPCH, señor Juan Atala.

El señor Atala les expresó que en principio, el estaba de acuerdo con el movimiento, pero que restaba importancia al problema. El señor Atala estima que con los 300 millones de pesos de que se ha hablado, se resuelve el financiamiento de la Caja hasta el mes de marzo próximo. En el intertanto, dijo, entrará en vigencia el nuevo sueldo vital que proporcionará a la Caja mayores entradas, y, también, estará en pleno vigor el nuevo presupuesto de la institución, que será de 1.314 millones de pesos.

Anunció que hoy se entrevistará con S. E. el Presidente de la República, los Ministros de Hacienda y de Salubridad, a quienes les expresaría la conveniencia de apurar el préstamo de los 300 millones a la Caja, por intermedio del Banco Central de Chile.

NUEVA PUBLICACION INTERNACIONAL.— Vía "El Iteramericano" de la Panagra llegó ayer procedente de Nueva York, el primer número de la Revista "Visión", impresa en castellano en los EE. UU.; Esta revista será distribuida en Chile por la Empreza Zig-Zag, que posteriormente la imprimirá en sus talleres para distribuirla en Chile, Argentina Uruguay, Perú, Bolivia y Paraguay. Esperaron la llegada del primer número de la nueva revista Internacional, el Gerente de Zig-Zag, señor Heriberto Horst, y el representante de "Visión" en Santiago, señor Carlos Vassallo.

COMISION ESTUDIARA TRAFICO DEL F. C. DE ANTOFAGASTA A SALTA

Una comisión de ingenieros chilenos estudiará conjuntamente con una comisión similar designada por el Gobierno argentino, el mejoramiento del tráfico internacional por el ferrocarril de Antofagasta a Salta.

El Director General de Obras Públicas, señor Tenhamm, en un oficio que enviara ayer al Ministro de Obras Públicas y Vías de Comunicación, señor Ernesto Merino Segura, propuso los nombres de los siguientes ingenieros para que integren la comisión chilena: Miguel Montalva, en reemplazo del Director del Departamento de Ferrocarriles, don Edmundo Bertin que se encuentra enfermo; ingeniero jefe de Transporte de la Empresa de los Ferrocarriles del Estado y el ingeniero visitador del Departamento de Ferrocarriles de la Dirección General de Obras Públicas, don Jorge Kelemen.

GENERAL HEBLING SALUDO A BARRIOS

El presidente de la Comisión de Límites en Argentina, General Otto Hebling, pasó a saludar al Ministro de Defensa Nacional, General Guillermo Barrios Tirados.

El Instituto Geográfico Militar ofreció ayer una manifestación en honor de la Misión de la República hermana.

SESION DE DIRECTORIO DEL CENTRO ARIQUEÑO

Esta tarde a las 19 horas, en Dieciocho 763, celebrará sesión el directorio del Centro Ariqueño, para ocuparse de los siguientes puntos:

1) Memorial que se presentará al Gobierno sobre las materias que se trataron en la Universidad.

2) Comida que se efectuará el sábado próximo en el Club Antofagasta, con motivo de la elección del nuevo directorio. Las adhesiones se reciben en Merced ...3.

3) Personería jurídica e inscripción de socios en el nuevo libro de registros.

2.939.138.12 PARA ALCANTARILLADO DE COMUNA DE LAUTARO

$ 2.939.138.12 se invertirán en la ejecución de las obras de alcantarillado de Lautaro, cuya construcción deberá hacerse en el plazo de quince meses.

La Dirección General de Obras Públicas propuso ayer al Ministro del ramo, la aceptación de la propuesta presentada por la firma Aleides Castro y Cía., para realizar esos trabajos.

CONFERENCIA PARA LA DEFENSA DE LA VIDA SILVESTRE, INAUGURAN

Como lo hemos anunciado, en el Salón de Honor de la Universidad de Chile se llevará a efecto el lunes próximo el acto inaugural de la primera Conferencia Anual de la Comisión de Protección a la Vida Silvestre, que preside don Carlos Valdovinos, y cuya misión es la defensa de la flora, la fauna, las bellezas naturales y los lugares históricos del país.

La velada inaugural será precedida de la apertura de la Exposición sobre la vida silvestre, en el patio oriente de la casa universitaria.

La conferencia se sujetará al siguiente programa:

LUNES 13.— Apertura de la exposición y velada inaugural.

MARTES 14. — "La erosión", conferencia por el señor Manuel Rodríguez, Jefe de la Sección Conservación de suelos, del Ministerio de Agricultura. "Las dunas", disertación por el señor José María Herrero, Jefe del Departamento de Bosques, del Ministerio de Tierras.

MIERCOLES 15.— Visita al Parque de Peñalolén; cocktail ofrecido por el Alcalde de Ñuñoa, don José María Narbona; "Parques nacionales y reservas forestales", por el señor Víctor Blanchi, Inspector General de Parques. "Defensa de la fauna terrestre", por el señor Carlos Yáñez Bravo, biólogo del Jardín Zoológico.

JUEVES 16. — "Recursos del mar", por el Dr. Parmenio Yáñez, Director del Instituto de Biología Marina de la Universidad de Chile.

VIERNES 17. — "Defensa de nuestros recursos fluviales y lacustres", por el señor Carlos A. Finsterbusch, delegado de la Liga Marítima de Chile.

SABADO 18.— Visita al Jardín Zoológico Nacional. Conclusiones de la Conferencia Anual; almuerzo de clausura en el Restaurant del Cerro San Cristóbal. Las conferencias serán ilustradas con películas y proyecciones preparadas expresamente con este objeto.

ACADEMIA DE LA LENGUA RENDIRA HOMENAJE A LA MEMORIA DE ALESSANDRI

Mañana a las 18.45 horas, en el salón de honor de la Universidad de Chile, la Academia Chilena de la Lengua correspondiente de la Real Española, rendirá un homenaje a la memoria del académico del número recién fallecido, don Arturo Alessandri Palma, en una sesión solemne, en la cual se desarrollará el siguiente programa:

1) Palabras del Director don Alejandro Silva de la Fuente.

2) Beethoven "Loando a Dios" por el Coro Claret.

3) Discurso del académico del número don Augusto Iglesias.

4) Motete de Bach, por el mismo Coro.

5) Discurso del académico del número Pbro. don Fidel Araneda Bravo.

6) Ave María de Vitoria, por el Coro Claret.

OTRA AFORTUNADA CON PREMIO BORAXOL

La señorita Graciela Cáceres, domiciliada en J. J. Pérez 3500, cobrando un premio de $ 500 en el Laboratorio Chile, por haber encontrado una "Cápsula de Vidrio" en un pan de Jabón Boraxol.

El Jabón Boraxol premiado fué adquirido en la Farmacia Bio-Bio, Miguel de Cervantes 830 al llegar a San Antonio.

LANCHA PESQUERA
VENDO O PERMUTO
excelente embarcación de 35 pies de eslora, motor 20 H. P., todo perfecto estado, ofrezco por imposibilidad de atender.
DOY FACILIDADES
S. A. MOHAN
Fono 33996 — Casilla 1299
SANTIAGO

NECESITO
ARRENDAR URGENTE
BUNGALOW O CHALET
2-3 dormitorios. Cerca Trolebús
MAXIMO 4.000 PESOS
- FONO 493796 -

COCINERO NECESITO
para casino, atención a 500 obreros. Almuerzo de un solo plato, con amplia experiencia, sin vicio y recomendaciones. Tratar 8 y 9 del presente de 17 a 18 horas.
GENERAL GONZALEZ BARCARCE 2008

$ 1.000.—
AL CONTADO
y tres cuotas de $ 500.—
La mejor silla de paseo para guaguas, hecha en Chile. Sólo por el mes de noviembre
FABRICA "LA MUNDIAL"
ENRIQUE MACIVER 257
TELEFONO 31285
NO CONFUNDA: ELIAS LAMA M.

SERVETTI
ESTACION DE SERVICIO
LAVADO, ENGRASE, TRABAJOS DE TORNO
rectificación y reparaciones de automóviles en general
SAN PABLO 1750
FONO: 61085.-

Barsac
VIÑA CASA BLANCA
Los vinos que saben mejor a los que saben de vinos.

¡Deportistas, Estudiantes!
Amplificadores de sonido, a batería, para carros alegóricos y de corriente alterna para bailes.
Consulte con anticipación
Radios, reparaciones en general.
BASCUÑAN 990
FONO 96166
SANTIAGO

SEÑOR AUTOMOVILISTA
¿Sabe Ud. cuánto gastó durante el mes en gasolina, aceite, engrase, accesorios? ¿Cuándo, exactamente, debe cambiar aceite? ¿Los kilómetros que le da por litro su auto?, etc., con la AGENDA DEL AUTOMOVILISTA KEGSA, Ud. tendrá todos estos datos y muchos otros de importancia. Al comprar su Agenda hoy hará una inversión, no un gasto. Véala sin compromiso en
KEGAN, S. A. C.
AHUMADA 332 — CASILLA 2483 — AGUSTINAS 1173
TELEFONO 88095 — TELEFONO 84531
Se despacha a provincias contra reembolso

VIDRIOS PLANOS
sencillos, dobles, triples, cuádruples, lunas y espejos
Consulte precios a:
ENRIQUE STRICKER y Cía. Ltda.
SAN DIEGO 282 — CASILLA 2627 — TEL. 83856

CALCETINES
SOQUETES
GRAN VARIEDAD — LINDOS COLORES
Artículos de fabricación propia
VENTAS POR MAYOR O MENOR — PRECIOS MUY BAJOS
Ver y comprar en:
— MILAN 1278 —
PARADERO 1 DE LA GRAN AVENIDA

AVISO
GRAN VENTA BLANCA
CON FORMIDABLES REBAJAS
TERMINA el SABADO
SOLICITE UN CREDITO
GATTI & CHAVES
Alessandri esq. Huérfanos • Casilla 75 D

LONGINES
WEIL A. ALESSANDRI 370 (EX ESTADO)

SOCIEDAD CONSTRUCTORA DE ESTABLECIMIENTOS HOSPITALARIOS S. A.

PROPUESTAS PUBLICAS

CONSTRUCCION PABELLON N.o 10 DE LA COLONIA EL PERAL

Se solicitan propuestas públicas, por suma alzada, para la construcción del Pabellón N.o 10 de la Colonia El Peral.

Las bases y antecedentes pueden solicitarse en el Departamento de Arquitectura de la Sociedad, Mac-Iver N.o 541, 6.o piso, de 9 a 12 M.

Las propuestas se abrirán el día martes 5 de diciembre de 1950, a las 16.30 horas, en las oficinas de la Gerencia de la Sociedad, calle Juan A. Ríos N.o 6, 4.o piso.

Sólo se entregarán antecedentes hasta 15 días antes de la fecha de la apertura de las propuestas, y de acuerdo con la Ley 7.211, se exigirá la inscripción en el Registro de Contratistas del Colegio de Arquitectos, en primera categoría.

Santiago 8 de noviembre de 1950.

EL GERENTE.

SE APLICARAN SANCIONES A RADICALES QUE FOMENTEN ACTOS DE INDISCIPLINA

EL CEN DISCUTIO ANOCHE POSICION DE DOS ASAMBLEAS

Presidido por el titular, senador don Raúl Rettig, y con asistencia de la mayoría de sus miembros y de todos los parlamentarios de Santiago, se reunió por más de dos horas, el Consejo Ejecutivo Nacional del Partido Radical, organismo que discutió ampliamente la reorganización de algunas asambleas radicales que aparecen ostensible y públicamente en contraposición con el acuerdo del Consejo Nacional y del CEN, de prestar el más amplio apoyo al candidato a senador del Partido Conservador y ex Ministro de Hacienda, don Carlos A. Vial. En el debate habido anoche se dejó establecido que los actos de indisciplina partidista se refieren a algunos elementos directivos que, en cantidad ínfima, han promovido las incidencias.

Sobre los temas tratados se entregó a la prensa la siguiente versión oficial: "Se consideró la situación política, frente a actos aislados de indisciplina de que ha dado cuenta la prensa, y se acordó continuar el debate en la sesión ordinaria del lunes próximo".

Oficialmente don Luis Alberto Cuevas nos informó que había planteado claramente la actitud de indisciplina en que se han colocado algunos elementos frente a los acuerdos del Consejo, primero, y del CEN, después. Dijo que se aplicarán las sanciones reglamentarias una vez que el Consejo Provincial informe oficialmente acerca de cuáles son los elementos que se oponen a la disciplina partidaria. En fuentes autorizadas se nos dijo que las asambleas que serán reorganizadas son la 1.a y la 6.a

PARTIDOS DE GOBIERNO ESTUDIARAN PROBLEMAS DE ORDEN ECONOMICO

El senador don Manuel Muñoz Cornejo informó a los redactores políticos que ayer había conversado con el Ministro del Interior, señor Alfonso, y con el Canciller, señor Walker, acerca de la necesidad de nombrar una comisión de parlamentarios de los partidos de Gobierno, con el objeto de que estudien los problemas económicos del país y propongan soluciones definitivas a estas materias.

Interrogado, acerca de la situación electoral, declaró el señor Muñoz Cornejo que esperaba confiado el acto cívico del próximo 26 del presente, que daría el triunfo al candidato de Gobierno, señor Carlos Vial.

COMITES DE EE. FISCALES EN FAVOR DEL SEÑOR VIAL

El Comité Directivo de los Empleados Fiscales que patrocinan la candidatura a senador del señor Carlos Vial, ha seguido trabajando en forma intensa, a fin de completar la designación de todos los comités de empleados que laboran en los diversos servicios públicos.

También podemos destacar el gran entusiasmo que dentro del elemento femenino que presta servicios en la Administración Pública ha despertado la candidatura de Carlos Vial, y, al efecto, activamente están organizándose comités para agruparse y trabajar paralelamente a los ya organizados por los funcionarios.

Otro hecho digno de destacarse es el acuerdo adoptado por las mujeres de los empleados fiscales, que conscientes del momento actual no han titubeado en organizarse a fin de cooperar a la labor que están desarrollando sus cónyuges en torno de la candidatura del señor Vial, pues reconocen la gran labor que desarrolló desde el Ministerio de Hacienda en beneficio de los gremios, y, en consecuencia, favoreciendo a los familiares de los servidores del Estado, con amplio sentido social, que se comprueba fácilmente con el aumento que obtuvo de la asignación familiar elevándose en una cantidad bastante apreciable.

Como es de conocimiento general, la secretaría de los Empleados Fiscales funciona en Merced 738, en donde se atiende después de las 19 horas.

Juan Smitmans renuncia a la Presidencia de la Comisión de Legislación

Con motivo de haber sido elegido, Primer Vicepresidente de la Cámara el diputado don Juan Smitmans López, ha resuelto renunciar a su cargo de presidente de la Comisión de Legislación y Justicia, de esta rama legislativa.

Esta renuncia del señor Smitmans, será conocida por la Cámara en su sesión del martes próximo.

COMISION DE HACIENDA ESTUDIA REFORMA A LAS LEYES 4054 Y 4055

Se reunió ayer, la Comisión de Hacienda de la Cámara de Diputados, bajo la presidencia de don Amílcar Chiorrini, y con la asistencia del Ministro de Salubridad, doctor Mardones Restat.

En la tabla de fácil despacho la comisión consideró el proyecto del diputado Alfonso Campos que destina fondos para fomentar la construcción y explotación de hoteles de turismo en el país. El proyecto quedó pendiente para la sesión del próximo miércoles.

La comisión, en la orden del día, se ocupó del proyecto que reforma las leyes 4054 y 4055, de Seguro Obrero Obligatorio. Por indicación del Ministro de Salubridad, se acordó iniciar el estudio de esta reforma, desde el artículo 1.o del proyecto, dejando para su oportunidad el artículo 11, referente a recursos que había sido considerado por la comisión, en otra oportunidad.

La Comisión celebrará sesiones extraordinarias, ya que este proyecto debe ser considerado por la Corporación el próximo 24 de noviembre, fecha en que expira el plazo constitucional para su despacho.

La Comisión de Hacienda, celebrará sesión hoy, a las 10 horas para tratar el proyecto de reforma de las leyes indicadas.

En gesto de armonía se retiró la censura a la Mesa de la Cámara

Fué elegido Primer Vice, Juan Smitmans

Despachadas leyes de Periodistas y EE. de las Municipalidades

Con el retiro de la censura a la Mesa de la Cámara y la elección de don Juan Smitmans, como primer vicepresidente, cargo que estaba vacante, volvió la normalidad a la Corporación, cesando las hostilidades políticas entre los diputados.

La sesión de ayer fué presidida accidentalmente por don Carlos Acharán, asistiendo 128 parlamentarios. En seguida, de dar cuenta de diversos oficios y documentos de interés general, se entra a considerar la censura formulada en contra de la Mesa, ofreciéndose la palabra a un diputado que la impugne y a otro que la apoye, de conformidad con el Reglamento.

Primeramente habla el diputado don Astolfo Tapia, manifestando que había asumido la presidencia de conformidad con la elección, y que a la Mesa no le cabía ninguna responsabilidad en lo que se refiere a la elección del primer vicepresidente, ya que fué el primero en dar a conocer el error de la secretaría en lo que se refiere al número de votos obtenidos por el señor Smitmans como primer vicepresidente en la elección de la Mesa. Está conteste en decir que el Reglamento adolece de vacíos, de manera que la Mesa no ha podido, en modo alguno tratar de atropellarlo, por lo que estima que las incidencias ocurridas se deben al ardor y nerviosidad del momento, que le impidió estudiar en forma adecuada el Reglamento de la Corporación.

El diputado señor Bulnes, al ofrecerse la palabra para apoyar la censura, manifestó que se sentía satisfecho de las explicaciones del señor Tapia y señaló que él y los diputados de los bancos en que milita, no tienen interés en dar un espectáculo que no esté a tono con la seriedad de la Corporación. Sin embargo, considera que el artículo 170 del Reglamento, ha sido atropellado.

El señor García Burr, liberal, expresa que luego de oír las explicaciones dadas por el presidente y la forma como se ha expresado el señor Bulnes sobre los fundamentos de la censura, viene en expresar que se siente satisfecho de ellas y procede al retiro del apoyo a la censura patrocinada por el diputado Valdés Larraín.

Retirada la censura, en medio de los aplausos de los diputados asistentes, asumió su cargo de presidente de la Cámara, el señor Astolfo Tapia Moore, conjuntamente con el segundo vicepresidente, diputado don Carlos Cifuentes.

Se procedió a la elección, inmediatamente, del primer vicepresidente, con el siguiente resultado: por don Juan Smitmans, 66 votos; por don Héctor Correa Leteller, 55 votos, y 1 voto en blanco. Resultó, en consecuencia, elegido, el diputado Smitmans.

El jefe del Comité Radical, diputado Juan Luis Maurás, al referirse a la censura planteada, señala que está concorde con las explicaciones de los diputados de derecha, al retirar la censura, manifestando, a nombre de sus colegas, que ellos consideraban que el artículo 170, no había sido atropellado.

Normalizada la situación de la Mesa, la Cámara, de conformidad con la tabla, procedió a considerar el proyecto que financia el Departamento de Periodistas y Fotograbadores de la Caja Nacional de Empleados Públicos y Periodistas, en quinto trámite constitucional.

En el artículo 1.o, relativo al financiamiento, se consideró la insistencia del Senado a las modificaciones introducidas por la Cámara. Habló el diputado falangista Tomás Reyes, defendiendo la tesis de la Cámara, expresándose en sentido similar el diputado don Juan de Dios Reyes.

El diputado radical don Eliecer Mejías, al referirse al proyecto, señala que la Cámara no debe insistir en su primitivo criterio, ya que, con ello, debería nombrarse una comisión mixta parlamentaria, que no haría otra cosa que entorpecer y demorar su despacho, estimando, en consecuencia, que el proyecto debe ser despachado conforme llegó del Senado.

El diputado señor Gardeweg, al referirse al proyecto, expresa que justifica muchas de las modificaciones que el Senado le introdujo. Intervinieron, además, en este debate, los diputados Montalva y Baltazar Castro.

El diputado Humberto Martones, democrático del Pueblo, señala que debe insistirse, respecto de algunas disposiciones, en el criterio de la Cámara, aun cuando el proyecto tenga mayor demora.

La Mesa, conforme al reglamento, procedió a poner en votación los artículos que fueron modificados por el Senado, y que son los artículos 1.o, 2.o, 15, 16, 18, 2.o transitorio y 4.o transitorio, acordando no insistir y mantener el criterio del Senado, quedando el proyecto totalmente despachado y listo para ser promulgado por el Ejecutivo.

La Cámara, a continuación, acordó, también, no insistir en las modificaciones del Senado al proyecto que mejora la situación de los empleados y obreros de las Municipalidades del país, salvo en un artículo que se refiere a los fondos provenientes de las multas por infracciones de la ley de alcoholes.

HORA DE INCIDENTES

En la hora de incidentes durante el turno del Comité Conservador, el señor Labbé (don Fco. Javier) se refirió a las incidencias ocurridas durante el rodeo de San Fernando, defendiendo la actitud del señor Intendente y del dueño de la radio local, quien se negó a transmitir un acto que estimó irregular.

El señor Galleguillos (don Víctor) hizo una protesta por la conducta de la fuerza pública y de las autoridades de Antofagasta a su respecto en ocasión reciente y atacó al Ministro de Educación señor Leighton, a quien atribuyó la inspiración de las medidas sindicales que impugna.

Los señores Tirado y Oyarzún, durante el turno radical contestaron las apreciaciones del señor Galleguillos con respecto a las autoridades y dirigentes sindicales de Antofagasta y el señor Barrueto abordó problemas de adelanto regional en la provincia de su representación.

El señor Errázuriz (don Jorge) contestó al señor Labbé proporcionando una versión de las incidencias de San Fernando, distinta de la de su contradictor y leyendo los documentos que dieron origen al entredicho.

El señor Rogers recogió las expresiones del señor Galleguillos, contrarias al Ministro señor Leighton y declaró que si bien el Secretario de Educación en oportunidad reciente llevó su solidaridad con un acuerdo del Consejo de Gabinete más allá de la línea invariablemente adoptada por la Falange en materia de inhabilidades sindicales, pues su partido no acepta la pérdida del fuero sindical por acto administrativo, no es menos cierto que en el punto fundamental que el señor Galleguillos le impugna, esto es, en el problema internacional, tiene el señor Leighton el pleno respaldo de su partido, pues ahora, como antes, está con las naciones agredidas contra las naciones agresoras, como es el caso de Corea del Sur y Corea del Norte.

A este respecto agrega que no hay cambio alguno de actitud falangista y que lo único nuevo es el hecho de que los comunistas chilenos estén llevando su solidaridad con potencias que están en el bando contrario al de Chile más lejos que los propios nacistas en la guerra anterior, pues mientras estos últimos se ocultaron tras un neutralismo benévolo, los comunistas se han abanderizado abiertamente por el bando contrario al que Chile legítimamente ha tomado.

El señor Acharán Arce hace una exposición de las necesidades de Valdivia y pide diversas diligencias ante las autoridades administrativas del ramo.

CITACIONES POLITICAS

ASAMBLEA RADICAL DE LA TERCERA COMUNA PORTALES.—Cita a sesión para hoy a las 21 horas en su local de Esperanza 789.

EL SABADO SE REU[illegible] EL CONSEJO NACIO[illegible] DEL PARTIDO RA[illegible]

El sábado próximo [illegible] 15.30 horas, se reu[illegible] Consejo Nacional del [illegible]tido Radical, que ha[illegible] convocado para t[illegible] asuntos de especial [illegible]cendencia política, en[illegible]ción con la elección de [illegible] senador por Santiago [illegible] se realizará el 24 del [illegible]sente mes.

El Consejo oirá la [illegible]ta del presidente del [illegible]tido, senador don [illegible] Rettig, acerca de las [illegible]nes que ha realizado [illegible] actuaciones del [illegible] frente a cumplimiento [illegible] acuerdo que ordenó [illegible] la candidatura como[illegible]ra de don Carlos Vial.

Es probable que en [illegible] oportunidad el Con[illegible] pronuncie, asimismo, [illegible]ca de la renuncia pre[illegible]da por el Vocal de [illegible] don Joaquín Palma [illegible]ran como candidatos [illegible] reemplazarlo en el [illegible] los señores Marcial [illegible] Miranda, de la corr[illegible] doctrinaria del partido [illegible]fonso Quintana Barr[illegible]tual Intendente de [illegible]go, y Pedro Bórquez [illegible]tual Secretario Gen[illegible] del Consejo Técnico [illegible]partido.

POSTERGADA JIRA D[illegible] JUVENAL HERNAND[illegible] PROVINCIA DE MAU[illegible]

Con motivo de haber [illegible]vocado el Consejo Na[illegible] Partido Radical, a una [illegible]te reunión que tendrá [illegible] días 11 y 12 del actual, [illegible]mer vocal del CEN, don [illegible] Hernández J, ha debido [illegible]gar su anunciada visita [illegible] asambleas radicales de la [illegible]cia de Maule, especialmente [illegible] de Cauquenes, de donde ha[illegible]vitado con motivo de cele[illegible]cha asamblea el aniversario [illegible] fundación.

La jira del señor Hernández [illegible] efectuará los días 18 y [illegible] presente.

INVITACIO[illegible]

El Directorio Ejecutivo del [illegible]tido Gremialista de Chile [illegible] el agrado de invitar a los [illegible] empleados y obreros que [illegible]ticen con nuestro movi[illegible] de EMANCIPACIÓN POLÍ[illegible] ECONOMICA y SOCIAL [illegible] asalariado, a una ASAMBLEA [illegible] LEMNE que se efectuará [illegible]ñana JUEVES 9 del presente [illegible] las 7.30 P. M. en el local [illegible] calle CATEDRAL 1331 [illegible] fin de recibir el JURAMENTO [illegible] de todos sus miembros PRO[illegible] DORES.

JULIO BURGOS [illegible]
Secretario General

CONTESTO OTRA CALUMNIA

No tengo parte alguna en la Dirección ni en el Consejo de "El Imparcial", ni menos en su Administración. Tal como lo he aseverado varias veces, mi única conexión se debe a un aporte de dinero dado en préstamo a la Empresa.

Los desbordes e insultos de un plumario que ha pagado publicaciones sin firma, en todos los diarios, pretendiendo hacerme aparecer en contradicción con mis ideas sociales, merecen sólo repugnancia; debo sí lamentar que su texto se relacione directamente con la campaña del Candidato señor Matte.

CARLOS A. VIAL

CANDIDATURA a SENADOR de CARLOS VIAL E.

¡A LOS TRABAJADORES!

EL FRENTE SINDICAL DEL PARTIDO DEMOCRATICO DE CHILE, invita a los obreros y empleados de las Fábricas Famae y Arsenales, Yarur, Central de Leche, Nacional de Sacos, Compañía Industrias Chilenas, Ferroviarios, Obreros y Empleados y dueñas de casa en general, del Sector Parque Cousiño y San Eugenio, para que asistan a la concentración que se efectuará hoy, jueves a las 6 de la tarde, en calle Rondizoni N.o 2038, local del Centro Democrático "Rafael Valenzuela", donde escucharán la palabra sincera y valiente del Candidato a Senador, señor Carlos Vial, quien expondrá su programa de bien público en favor del pueblo trabajador.

En esta oportunidad el señor Vial ratificará su política económica puesta en evidencia cuando fué Ministro de Hacienda.

VIAL DICE: "Que paguen los mayores impuestos los ricos y no los pobres".

Esta nueva política económico-social, le ha traído el odio, la insidia y la calumnia de los grandes terratenientes e industriales afectados por la decisión y la justicia de Vial.

Hablarán también el Senador Eduardo Cruz Coke y el Diputado señor Pedro Cárdenas Núñez.

Vuestra presencia demostrará el interés que existe en el pueblo por la defensa de sus hogares.

DECLARACIONES DE CARLOS CESPEDES TORO

Satisfacción ha causado en los medios del Partido Radical, las declaraciones hechas a un diario por el señor Carlos Céspedes Toro, alto dirigente de la Asamblea Radical Pedro Aguirre Cerda, y uno de los asambleistas que más se empeñaron por que el radicalismo designase un candidato de las filas de los llamados partidos del Bloque Popular, o, en su defecto, de la propia colectividad.

El señor Céspedes manifestó en esa entrevista, que estimaba que la candidatura del señor Rudecindo Ortega era una candidatura ardía. Agregó que, como miembro disciplinado del Partido Radical, cumpliría con las instrucciones impartidas por el CEN, en relación con la campaña.

Esta noche celebra sesión ordinaria la Asamblea Pedro Aguirre Cerda, y hay gran interés por concurrir a esta reunión.

CANDIDATURA A SENADOR DE CARLOS VIAL

CITACIONES IMPORTANTES

Se cita a los señores, Néstor Barrios, Víctor Santelices y Hugo Medina, del Comité Poblaciones Presidente Ríos y Manuel Montt, en favor de la candidatura de don CARLOS VIAL, en Merced 738, Oficina 14, a las 19 horas de hoy.

Se cita a los señores Bernardo Guerra y Alfonso Bascuñán, del Comité de Ferroviarios del Departamento de Materiales y Almacenes de los FF. CC., en Merced 738, Oficina 14, a las 19 horas de hoy.

SEÑOR CARLOS VIAL E.

REPRODUCIMOS

DE "EL IMPARCIAL", DEL 8 DE NOV. 1950

LA PAJA EN EL OJO AJENO

"El Diario Ilustrado" recoge en su edición de hoy la [illegible] versación imaginaria de dos miembros del Parlamento [illegible] criticar el hecho de que los conservadores dieran sus votos [illegible] señor Tapia, para la Presidencia de la Cámara de Diputados [illegible] y no para el señor Len Plaza, en circunstancias de que el [illegible] mero es marxista y el segundo católico.

Sin recurrir a imaginarios entrevistados, y asumiendo [illegible] ponsabilidades en el terreno de la ética periodística, tan [illegible] dada por la mencionada publicación, cabe señalar que en la actual campaña senatorial, el Partido Conservador Tradicionalista y su diario están esgrimiendo toda clase de armas [illegible] defensa del candidato Arturo Matte Larraín, que no es [illegible] lico, y a la vez, atacando en forma artera, sin precedente [illegible] la historia de la decencia política y periodística, al candidato don Carlos Vial, que es católico sincero y de profundas [illegible] vicciones.

ORADORES DE LA CAMPAÑA DE CARLOS VIAL

Por los micrófonos de RADIO COOPERATIVA VITALICIA C. B. 76, dirigentes de los diversos partidos políticos que apoyan la candidatura senatorial de Carlos Vial se dirigirán al electorado, A LAS [illegible] HORAS en los días que a continuación se indican:

DIA 10: Senador Radomiro Tomic

DIA 11: Don Manuel Garay, Presidente Provincial del Movimiento Social Cristiano de Chile

DIA 13: Senador Raúl Rettig, Presidente del Partido Radical

DIA 14: Señora Eliana Marín de Planet, Presidenta de la rama femenina de la Falange Nacional

DIA 15: Señor Luis Bencher Encina, Presidente del Consejo Provincial Radical

DIA 16: Diputado Pedro Cárdenas, representante democrático del Primer Distrito de Santiago

DIA 17: Señora Raquel García de Zamorano, Presidenta Nacional de la rama femenina del Partido Radical, y miembro del CEN.

DIA 18: Diputado Juan de Dios Carmona, Presidente de la Falange Nacional

DIA 20: Diputado Máximo Venegas, Presidente del Partido Democrático de Chile

DIA 21: Diputado radical, Alejandro Ríos Valdivia

DIA 22: Señora Elvira Vial de Prieto, Presidenta de la rama femenina del Partido Conservador

DIA 23: Don Mario Villalobos Navarro, Presidente del Comando de los Empleados Públicos en la campaña

DIA 24: Senador Eduardo Cruz Coke

DIA 25: El Candidato a Senador, don Carlos Vial.

Comité Radical en "La Florida" pro candidatura Carlos Vial

AYER SE CONSTITUYO EN LA COMUNA DE "LA FLORIDA", EL COMITE QUE DIRIGIRA LOS TRABAJOS ELECTORALES DEL PARTIDO RADICAL EN ESA COMUNA, PARA LA ELECCION A SENADOR DEL CANDIDATO SEÑOR CARLOS VIAL E.

Dicho Comité quedó constituido como sigue: Presidente: Jorge Ide Espinoza; Vicepresidente, Juan Grez J., Secretario General, Fernando Parra, Secretario de Propaganda, Lautaro Rojas; Secretario Sindical, Guillermo Gutiérrez A., Secretario Femenino, señora Leontina G. de Ide, y Secretario de Juventud, Ernesto Soto Peña.

DELEGADOS DE LOS SECTORES

SAN JORGE: Augusto Acevedo G.
SAN JOSE: Alfonso Sepúlveda V.
SAN LUIS: Carlos Rustom.
MIRADOR AZUL: Pablo Santibáñez.
SANTA MARTA: Rafael Lípari
LA PLANTA: Roberto Lucero.

COMITE DEL TERCER DISTRITO DEL PARTIDO RADICAL

COMITE EJECUTIVO

Diputado Hermes Ahumada, Hernán Leigh, Antonio Morris y Emilio Jiménez.

LAS CONDES: Regidor Alvaro Salameno y Alejandro Mesa.

PROVIDENCIA: Regidora María Parada y Hernán Leigh.

ÑUÑOA: Regidor Fernando Roa y Alejandro Aranda.

CISTERNA: Regidor Sergio Ceppi, Santiago Quezada y Juvenal Asenjo.

LO ESPEJO: Arturo Jara y Julio Quintard.

LO OVALLE: Subalón Venegas:

LA GRANJA: Emma v. de Lagos, Santiago Ruffat y Carlos Alcaíno.

POBLACION MODELO: Antonio Morris.

PUENTE ALTO: Regidor Emilio Jiménez.

LOS QUILLAYES: Humberto Garrido.

SAN JOSE DE MAIPO: Regidor Alejandro Luna, y Jorge Esbir.

EL VOLCAN: Regidor Joaquín González y Fernando Zelaya.

LA FLORIDA: Fernando Ide.

LA PUNTILLA: Noemí Moya.

A LOS EMPLEADOS PARTICULARES

Se invita a los empleados particulares a una reunión para el viernes 10 del presente en Merced 738, segundo piso.

Con el objeto de constituir el Comité definitivo para la campaña a Senador de don Carlos Vial. Esta reunión se llevará a efecto en el ex Centro Republicano Español a las 20 horas.

Se encarga especialmente la asistencia de los personeros de las Federaciones de la Industria y del Comercio. De los Servicios de Utilidad Pública (Gas, Electricidad, Teléfonos). De transporte, de viajantes, de Peluqueros, de Hipódromos, de Seguros, etc. y en general, a todos los empleados particulares de la provincia.

ASEGURAR UN ASIENTO EN EL SENADO A DON CARLOS VIAL, ES UNA GARANTIA PARA LOS EMPLEADOS PARTICULARES.

EL COMITE PROVISORIO

Francisco Coral Beca; Armando Aracena Astudillo; Domingo Rosende Subiabre; Roberto León Alquinta; A. Salamer Riera; Ricardo Romero Iglesias y Juan Soto Soto.

PARTIDO DEMOCRATICO DE CHILE

NOMINA DEL COMANDO Y COMITES COMUNALES DE LOS CUATRO DISTRITOS, QUE TRABAJAN POR LA CANDIDATURA SENATORIAL DE DON CARLOS VIAL ESPANTOSO:

Representantes ante el Comando General:

Pedro Cárdenas Núñez (Diputado por Santiago) Presidente.
Manuel Rioseco Espinoza (Secretario Gral. de la Junta Ejecutiva) Secretario.
Julio Fuenzalida Hurtado (Presidente Agrupación Departamental de Santiago) Tesorero.

SECRETARIA GENERAL DEL PARTIDO: MONEDA N.o 1312. FONOS 89755 y 86980

Máximo Venegas (Presidente Part. Democrático) Presidente.
Polomides Parra Pradenas, Vicepresidente.
Guillermo Whipple Sepúlveda, Secretario General.
Luis F. Luengo Escalona, Prosecretario.
Francisco Norambuena Pérez, Tesorero.
Vocales, señores: Vicente Adrián, Carlos Millacari L., Humberto Arredo L., Santiago Guzmán G., Ramón Villegas R., Demófilo Jofré G., Benjamín Aguayo P. y Francisco Molina.

SECRETARIA DE LA CAMPAÑA RELACIONADORA DEL PRIMER DISTRITO: MERCED N.o 738 — OFICINA N.o 9 — FONO 391169

Luis Villarroel S., Elsa de Cubillos, Eliana González.
Secretarios: Jorge Bravo J., representante de la Juventud; Juan Guerra G., representante sindical; señora Julia G. de Araya, representante femenina, y Jorge Núñez Secretario de Prensa.

Comité Femenino General: Moneda 1312. Fono 89755

Señoras: María Godoy, Graciela Sánchez, Alma Soto V., Ester Romo F., Miriam Sains, Raquel O. de Cárdenas, María de Venegas, Matilde V. de Soto, Olga de Parra, Tulia de Palma, Melbina M. de Galdamez y Mercedes Cabello Donoso.

SECRETARIA PRIMERA COMUNA, CENTRO SANTIAGO, BANDERA 574, ALTOS TELEFONO 66802

Carlos Pérez G., Santiago Guzmán, Bernardo Quiroga, Anacleto López y Eduardo Becerra G.

SECRETARIA SEGUNDA COMUNA: RIQUELME N.o 836 — FONO N.o 61444

Armando Gutiérrez, Cirilo Berríos, Carlos Cereceda, Isaías Zúñiga y Carlos Martínez Flores.

SECRETARIA TERCERA COMUNA: CENTRO "LA UNION", MATUCANA N.o 738 TELEFONO 92268

Domingo Araya O., Gerardo Garrido S., Armando Collao, Ramón Salazar y Luis González B.

SECRETARIA QUINTA COMUNA: LUIS JOHNSON 2657 — FONO 68915

(Casa Diputado Cárdenas); Ariel N.o 1998.
(Casa Diputado Venegas); Centro "Antonio Poupin".
Independencia N.o 1122. Fono 64391.
René Toro, José M. Jerez, Carlos Rodríguez, Jorge Vicencio y Carlos Palma.

SECRETARIA SEXTA COMUNA: RECOLETA N.o 269

Julio Ramírez R., Luis Valenzuela Aliste, Francisco Sepúlveda C. y Oscar Alvarez Donoso.

SECRETARIA SEPTIMA COMUNA: AV. MATTA N.o 461 — FONO N.o 37619

Perseval Pérez B.
Florencio Jorquera, Roberto Gutiérrez P., Carlos Ballas y Guillermo Jara Ríos.

SECRETARIA OCTAVA COMUNA: CENTRO "RAFAEL GALLARDO" SAN DIEGO N.o 233

Agustín Belmar, Alcibíades Palavecino, Francisco Saavedra, Manuel Márquez y Ramón Pavez.

SECRETARIA NOVENA COMUNA: CENTRO "TEODORO AGURTO", SAN DIONISIO 2613 Y CENTRO "ANGEL GUARELLO", BASCUÑAN N.o 55

Alberto Valdebenito O., Avelio Donoso, Orlando Jaque L., Manuel Mercado H. y Armando Martínez.

SECRETARIA DECIMA COMUNA: CENTRO "ARTEMIO GUTIERREZ" SAN DIEGO N.o 1371

Agustín Jorquera, Angel Custodio Vásquez, Luis Varela F., Juan Torres e Ignacio Cárdenas N.

Comité Segundo Distrito:

Galvarino Rivera, Presidente; Dr. Fernando Gómez Le Cornec; Angel Carrasco, Raúl Salamanca y Alejandro Martínez.

Comité Tercer Distrito

René Aravena, Presidente; José Humberto Rojas; Dr. Luis Pulido; Dr. Armando Huidobro y Pedro 2.o Troncoso.

Comité del Cuarto Distrito

Armando Pino, Presidente; Gabriel Tobar; Eliseo Gallardo; Juan Caneleo y Carlos Plaza M.

FIDIERON A S. E. INCLUSION DE PROYECTOS EN LA CONVOCATORIA

Los miembros del Departamento Sindical del Partido Radical, presididos por el senador Angel Custodio Vásquez, fueron recibidos ayer en audiencia especial por el Presidente de la República.

Entre los problemas que se estudiaron en la entrevista, figuran los siguientes proyectos de ley, para ser incluídos en la Convocatoria Extraordinaria del Congreso Nacional:

Reajuste de pensiones de obreros (vejez e invalidez); proyecto que clasifica como empleados particulares a personales de carnicerías y chancherías, que se encuentra en segundo trámite constitucional; feriado de los empleados marítimos y proyecto sobre horas ordinarias y extraordinarias de los radiotelegrafistas, cablegrafistas y telegrafistas.

Además, formularon las siguientes peticiones de las bases sindicales del Partido Radical: designación de una comisión que estudie la reforma del Código del Trabajo que permita el reconocimiento de las centrales máximas de los trabajadores fuero para sus dirigentes, medios económicos para esas organizaciones y facilidades para la organización sindical y designación de una comisión que estudie el financiamiento, con impuesto nacional, para un plan que resuelva el problema de la habitación, de preferencia estimulando las cooperativas de trabajadores.

HOMENAJE A AYALA RINDEN RADICALES DE QUINTA COMUNA

El viernes 10 a las 9.30 horas en su local de Independencia 1151, los radicales de la Quinta Comuna Cañadilla, tributarán un gran homenaje a su presidente, don Bernardino Ayala Román, con motivo de su regreso definitivo a la capital y de asumir el cargo de presidente de la asamblea.

Asistirán invitados en forma especial el presidente del Partido Radical, senador don Raúl Rettig; el presidente provincial, don Luis Brucher E.; presidentes de todas las asambleas del primer distrito, como asimismo parlamentarios y regidores de la provincia.

Especial importancia revestirá el hecho de que jurarán como nuevos asambleístas 70 militantes, juramento que será tomado por el presidente del partido, por el presidente provincial y por el presidente de la asamblea.

Al término de la reunión se ofrecerá un cóctel a los asistentes, ofrecido por la directiva de la asamblea.

A PRECIOS ANTIGUOS

ofrecemos pernos coche y máquina desde ½" hasta ¾", en todos los largos.

FERRETERIA SANTIAGO S. A.

TEATINOS 240
SANTIAGO

ARTICULOS PARA REGALOS

Cerámica, Loza, Plaqué Cristalería, Cuchillería nacional e importada.
DEPOSITO DE FABRICA
CREDITOS
CASA SONER
— SAN DIEGO 834 —

¿AGOTAMIENTO FISICO?

Cansancio cerebral, muscular, mental y nervioso. Insomnio y carácter irritable, **FUERZA VIRIL:** Cómo se recupera y cómo se aumenta. **VEJEZ PREMATURA:** Canas calvicie, arrugas, patas de gallo, paños, barrillos, várices obesidad, etc. PIDA GRATIS folletos y catálogos. Envíe $ 3.— en estampillas de correos. Diríjase "RENOVACION FISICA". (Sistema moderno, eficaz y rápido).

CASILLA 3518 — SANTIAGO

INSTITUTO DE ENFERMEDADES DE SEÑORAS

TRATAMIENTO de la ESTERILIDAD, etc.
Servicio de Emergencia permanente — Atención especializada Afecciones Ginecológicas
SOLICITE FOLLETO EXPLICATIVO SOBRE SU AFECCION
PRECIOS CONVENCIONALES
ATENCION DE 3 A 7.30 P. M.
CARMEN 78 — IES — FONO 36638

SLACKS

SURTIDOS COMPLETOS en SLACKS PARA CABALLEROS, JOVENES Y NIÑOS. SLACKS DE TUSOR. GRAN OFERTA.
$ 350.— c/u.
PARA CABALLEROS $ 550.—
Ventas por mayor y menor
LOS SIETE PILARES
ALAMEDA 3031
DESPACHOS A PROVINCIAS CONTRA REEMBOLSO

CAMA COMPLETA
¡¡LLEGAR Y ACOSTARSE!!
TODO POR $ 2.000.—
Y CON SOLO $200 MENSUALES
A SOLA FIRMA

CASA Edith — CASA Edith

en SANTO DOMINGO 3027

le ofrece además: Catres de bronce, marquesas cromadas y con tablero; somieres de huincha y de alambre reforzados; colchones de lana y algodón; sobrecamas, frazadas de lana; cubrecamas de raso, sábanas, colchas y toda clase de ropa de cama en general.

CASA EDITH. — Sto. Domingo 3027
CASA PARTICULAR, ENTRE MAIPU Y HERRERA.

CASA Edith
STO. DOMINGO 3027

COMANDO DESIGNAN DAMAS ROSENDISTAS A LAS 19 HS. DE HOY

Con un cóctel, al cual se ha invitado para esta tarde a las 19 horas, en el club "Valentín Letelier", Monjitas 696, esquina de Mac Iver, inaugurará sus actividades el Comando Nacional Femenino de la candidatura presidencial de don Alfredo Rosende Verdugo.

A este acto asistirán miembros del Consejo Ejecutivo Nacional (CEN) del Partido Radical, dirigentes nacionales de la campaña, parlamentarios y miembros del Comando General Nacional, así como delegaciones de mujeres rosendistas de provincias y de Santiago.

Pronunciará el discurso inaugural la secretaria general del organismo que inicia sus labores, señora Olga Latcham de Chiorrini.

A este acto quedan invitadas todas las mujeres rosendistas, especialmente aquellas de las localidades vecinas a Santiago, donde, por la premura del tiempo, no alcanzaron a despacharse todas las invitaciones.

FONDOS PARA CAJA DE CREDITO MINERO

La Comisión de Economía y Comercio de la Cámara de Diputados en su próxima sesión ordinaria tratará el proyecto que otorga fondos a la Caja de Crédito Minero.

FERROVIARIOS ROSENDISTAS CONSTITUYERON COMANDO

Bajo la presidencia del secretario general de la campaña presidencial de don Alfredo Rosende Verdugo, señor Luis Alberto Cuevas, y con la presencia del jefe del comando provincial, senador señor Angel Faivovich, se constituyó recientemente el comando provincial ferroviario de esta candidatura, que quedó compuesto de la siguiente manera: Presidente, Humberto Pizarro Amaro; vicepresidentes, Pedro Ordenes Saldaña, Julio Ortiz, Heriberto Zamorano y Bernardo Becerra; secretario general, Carlos Humberto González; tesorero, Alfonso Bascuñán; directores: Por Señales, Mateo Durruty; por San Bernardo, Jorge Vidal y Lautaro Marchant; por Materiales, Raúl Madrid Magallanes; por contabilidad Blanca Segovia; por vías y obras Ernesto Bettini; por personal Oroizimbo Ovando; por comercio Carlos Zepeda; por dirección general, Hugo Arias; por imprenta Manuel Cancino; por transportes Jorge Sartori; por Caja de Ferrocarriles, Ismael Morales.

La preocupación inmediata de este comando provincial, ha sido el procurar constituir comités en todos los sectores ferroviarios de la zona.

RELOJERIA Y JOYERIA ITALIANA
ALAMEDA 982 TEL: 80474

RELOJES SUIZOS, las mejores marcas. Especialidad en RELOJES PULSERAS, FANTASIAS EN GENERAL.
Recibimos toda clase de composturas garantizadas por técnica europea. GRANDES FACILIDADES DE PAGO SIN RECARGO
SOLICITE UN CREDITO.
"LA NACION"

ECONOMICE... tiempo y dinero... SEÑORA

LAVE SU ROPA CON UN SOLO PRODUCTO
Jabonela MILAGRO M. R.
DE TRIPLE EFECTO CONSECUTIVO
ADEMAS DE REMOJADOR Y JABON CONTIENE DETERGENTE, CON EL CUAL SE OBTIENE MAS FACILMENTE Y CON MENOR GASTO,
un lavado perfecto
Calidad Cantidad
Exija el sello de garantía "INDUS"

BATIDORAS "GILBERT"

CON LOS SIGUIENTES ACCESORIOS:
1 EXPRIMIDOR DE DE JUGOS
2 BATIDORES
1 BATIDOR DE COCKTAILS
1 MAQUINA PARA MOLER CARNE
1 ABRIDOR DE TARROS
3 JUEGOS CORTADORES DE PAPAS, ETC.
1 MAQUINA DESGRANADORA Y CORTADORA DE POROTOS Y TALLARINES, ETC.
3 FUENTES DE VIDRIO OPACO.

FACILIDADES DE PAGO — DESCUENTOS A COMERCIANTES DEL RAMO
SCHKOLNIK HNOS. MONJITAS 739

RELOJES SUIZOS
ENTREGAMOS INMEDIATAMENTE
con sólo $ 400.- de pie
SALDO PAGADERO EN PEQUEÑAS CUOTAS MENSUALES
LOS SERENOS 475
5.º PISO - OFICINA 503 - FONO 69628
POR CATEDRAL ENTRE MORANDE Y TEATINOS

SE REFUTA EN FORMA ENERGICA AFIRMACION DE PERSONERO DE SNA

En el acto inaugural de la trigésima Exposición Agrícola y Ganadera de Osorno, el representante de la Sociedad Nacional de Agricultura, don René Silva Espejo, pronunció un discurso en el que, al criticar la intervención del Estado en la agricultura, hizo referencia al proyecto de ley del Ejecutivo sobre Delito Económico, sometido a la consideración del Congreso Nacional.

Expresó en esa oportunidad el señor Silva Espejo que ese proyecto venía gestándose desde 1946 "por iniciativa de funcionarios del Comisariato de Subsistencias y Precios, directamente ligados a los comunistas, que en aquel entonces ocuparon transitoriamente algunas carteras".

Añadió el orador: "El carácter soviético que muchos reconocen en el articulado de esa ley, no es, por tanto, imputación antojadiza. Corresponde a la inspiración y m... que tuvo".

Atendido el hecho de que esas aseveraciones no están ajustadas a la realidad, el Comisario General de Subsistencias y Precios, Coronel de Intendencia, don Oscar Linzmayer Gordon, ha estimado necesario exponer lo siguiente:

El estudio y redacción del anteproyecto sobre Delito Económico no obedece a una inspiración comunista, sino que fué ordenado por el Presidente de la República, don Juan Antonio Ríos al Comisario Dr. José Santos Salas. Deseaba, de ese modo, el Excmo. señor Ríos impulsar y dar forma concreta a un acuerdo aprobado por la Convención Radical celebrada en la ciudad de Concepción.

Por oficio N.o 7.852, de 24 de junio de 1945, el Comisario General de Subsistencias y Precios, doctor Salas, elevó a conocimiento de S. E. el anteproyecto sobre "Ley Penal de los Delitos Económicos". En ese oficio se ...

"En cumplimiento de instrucciones impartidas personalmente al infrascrito por S. E. el Presidente de la República, hemos realizado en este Comisariato General, el estudio y redacción del citado anteproyecto, que ahora tengo el honor de someter al elevado criterio de US."

Dicha comunicación fué dirigida por el Dr. Salas al Ministro de Economía de entonces, y actual Ministro del Interior, señor Pedro Enrique Alfonso.

El estudio y redacción del citado anteproyecto correspondió a la Fiscalía del Comisariato General.

Conmemorarán el día de la Casa Internacional

El grupo de ex residentes de las Casas Internacionales de Berkeley, Chicago y Nueva York, celebrarán con unas once en el Hotel Crillón el aniversario de la institución, mañana, a las 18 horas.

PALABRAS DE ROLANDO RIVAS EN DEFENSA DE LOS PERIODISTAS

Don Rolando Rivas, diputado por Valparaíso, pronunció un discurso apoyando el despacho inmediato del proyecto que financia el Departamento de Periodistas y Fotograbadores. El señor Rivas expresó lo siguiente:

"Señor Presidente, Honorable Cámara: Este es otro de los proyectos que se vienen gestando en el Congreso Nacional a lo largo de más de dos años, y que beneficia a una parte de los asalariados de este país, que siempre están desamparados. Me refiero a los jubilados de la prensa.

Estas personas que obtuvieron u jubilación hace dos o tres años, y algunos hace cuatro y más, y disfrutan de una miserable pensión con la cual deben alimentar a su mujer, a sus hijos y mantener sus hogares.

Este proyecto en discusión va a resolver dicho problema; pero en nuestro país hay una frase muy expresiva, que dice que lo mejor es enemigo de lo bueno.

Este proyecto es bueno, pues resuelve este aspecto, sin embargo se quiere mejorarlo para que resuelva otros, con lo que solo saldrían perdiendo todos.

Señor Presidente: Estoy llano, estoy presto a cooperar entusiastamente para que se resuelva el problema del teatro nacional. Conozco su tragedia y sus angustias, y sé lo que necesita; estimo que la Honorable Cámara debe estudiar una ley que establezca la previsión para los autores y actores teatrales, pero sin perjudicar a otros, sin dejar en la misma tragedia y miseria a otro sector del pueblo chileno.

El proyecto en discusión debe ser aprobado para que sea Ley de la República; no debe insistirse en las ideas aprobadas por la H. Cámara, frente a las modificaciones introducidas por el Honorable Senado, para que no tenga que designarse una Comisión Mixta de Senadores y Diputados, que, como decía mi honorable colega señor Mejías significaría sepultar este proyecto para siempre, porque no hay ningún precedente de que se haya logrado acuerdo en otra oportunidad.

Respecto a este problema, se habla de la forma en que se van a gravar los espectáculos teatrales; pues bien: yo digo que el turf, que los espectáculos hípicos en el país están gravados en un 24 a un 25 por ciento, por lo que imponerles nuevos tributos sería obligarlos a cerrar las puertas a los hipódromos, es producir la cesantía y la miseria de muchos hombres a lo largo del país que trabajan en estas instituciones".

El señor Rivas, no pudo continuar su discurso, por haber llegado la hora en que de acuerdo con el Reglamento debía procederse a la votación.

JUVENTUD AGRARIO-LABORISTA

CONSEJO NACIONAL

Este Consejo en sesión extraordinaria del día 7 de los corrientes, ha designado el siguiente comando provincial para dirigir la campaña electoral del candidato señor ARTURO MATTE LARRAIN:

DELEGADOS AL COMANDO UNIDO DE JUVENTUDES

MARIANO FERNANDEZ
SERGIO ALCAYAGA T.
GUILLERMO TAGLE R.

Comité Ejecutivo de la Campaña

SECRETARIO GENERAL
HERNAN JILES L.

TESORERO
SERGIO ALCAYAGA T.

ELECTORAL
HUMBERTO RUSTOM

ACCION FUNCIONAL
JULIO GUEMES B.

JEFE DE ACCION Y PROPAGANDA
CARLOS HINRICHS

PRENSA Y RADIO
REINALDO KENETT V.

PRIMER DISTRITO
Comisario: EDUARDO BLANLOT M.
Asesor: REINALDO KENETT
Asesor: PLACIDO CONTRERAS

SEGUNDO DISTRITO
Comisario: ALEJANDRO GAC E.
Asesor: LUIS GONZALEZ
Asesor: RAUL SALDAÑO

TERCER DISTRITO
Comisario: DIEGO SERRANO
Asesor: MIGUEL HIMSALAM
Asesor: OCTAVIO LEIVA

CUARTO DISTRITO
Comisario: ONOFRE JARPA
Asesor: RENATO SORICH
Asesor: HERNAN OSSA

EXPULSADOS CIFUENTES Y MORALES CAÑAS DEL PARTIDO DEMOCRATICO

La Junta Ejecutiva del Partido Democrático de Chile acordó, en una sesión que se prolongó hasta la madrugada de hoy, expulsar de las filas del partido a los diputados señores Carlos Cifuentes y Carlos Morales Cañas. Esta decisión fué tomada por unanimidad, en razón de sus reiteradas faltas a la disciplina para con el partido, que culminaron con su abierta posición contraria a la candidatura del señor Vial, proclamada por la colectividad, y el haber adherido a la candidatura reaccionaria del señor Matte.

Modernice su Hogar
dándole Color y Luz a los ventanales!

Persianas Venecianas VENELUX

Instale Persianas Venecianas VENELUX, que junto con proteger las habitaciones del Sol, permiten el paso del aire, dan color y brillo a los ambientes, se mantienen limpias y relucientes, pesan menos y son más flexibles!

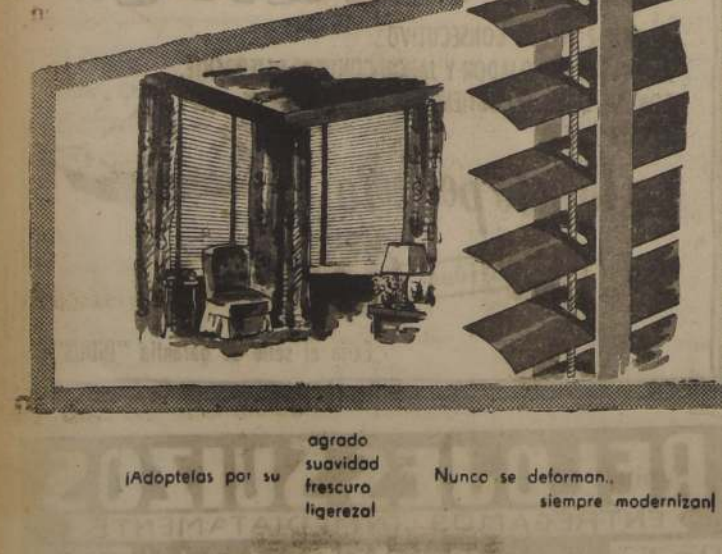

¡Adóptelas por su agrado suavidad frescura ligereza!

Nunca se deforman.. siempre modernizan!

FERRETERIA SANTIAGO S. A.
TEATINOS 240 · SANTIAGO

LA POLITICA EN SINTESIS

El Senado no se reunió ayer, debido a que no tenía materias informadas en estado de ser tratadas.

El señor Juan Smitmans presentó ayer la renuncia de su cargo de presidente de la Comisión de Legislación y Justicia de la Cámara, en razón de haber sido designado Primer Vicepresidente de esa Corporación.

Dirigentes del Partido Socialista Popular pidieron ayer al dirigente radical y miembro del Consejo Nacional del Partido Radical, don Julio Carrasco, que interpusiera sus buenos oficios para pedir el retiro de la candidatura a senador por Santiago del señor Rudecindo Ortega M., radical doctrinario. El señor Carrasco aceptó.

La Asamblea Radical de la Sexta Comuna, en su última sesión ordinaria, ratificó en la segunda vicepresidencia a don Vicente Garay Guzmán.

Con la firma de don Hugo Cortés Hernández, secretario general del Partido Obrero Revolucionario, se entregó ayer una declaración en la que se manifiesta que ha retirado su apoyo a la candidatura a senador del Partido Socialista Popular de don Tomás Chadwick, a raíz de sus declaraciones, en las que pidió apoyo del ibañismo y del agrario-laborismo.

El ex líder gremialista Edgardo Maass hablará por Radio Cooperativa Vitalicia, el próximo sábado a las 22.30 horas, para dar a conocer "Las razones por las cuales los asalariados de la provincia de Santiago han hecho de don Tomás Chadwick su candidato senatorial".

Teatro Experimental de la U. de Chile va actuar en Concepción

Invitado por el Comité Pro Festividades del Cuarto Centenario de la fundación de Concepción, el Teatro Experimental de la Universidad de Chile, partió en la mañana de hoy hacia esa capital sureña, después de vencer innúmeras dificultades y a costa de grandes sacrificios.

El conjunto universitario de arte dramático permanecerá en ésa durante tres días, ofreciendo funciones de vermouth y noche y representaciones especiales para escolares, estudiantes, obreros y empleados.

El repertorio está compuesto por "La visita del inspector", de J. B. Priestley, "La muerte de un vendedor", de Arthur Miller, y "Volpone", de Ben Jonson; el último estreno del conjunto. Acompaña en su jira al Teatro Experimental, su director, señor Pedro de la Barra, que acaba de llegar a Chile, tras haber pasado casi cuatro años en Europa, realizando estudios y labores teatrales.

Para almorzar y comer bien,
vaya al
CASINO DEL CLUB DIEGO PORTALES
TEATINOS 307
Atendido por el nuevo concesionario
JOSE VILLABLANCA Q.
Se atienden banquetes

MEDIAS NYLON

"Labán", sin costura .	$ 99.—
Malla 51, 30 Denier .	100.—
"Labán", 15 Denier .	120.—
30 Den. cost. obscura	120.—
15 Denier, de pelo .	130.—
Malla 54-20 Denier .	130.—
20 Den. cost. obscura	140.—
Talón y pie negro .	150.—
15 Den. cost. obscura	150.—
"Sultana", 10 Denier .	180.—
Pelo, talón sombra .	180.—
Tipo Nylon Dupont .	52.—

Despachos rápidos a provincias desde tres pares, contra reembolso.
H. MARCUSON
SAN DIEGO 87

Optica ROTTER
EXACTITUD Y PRECISION
HUERFANOS 1029
FONO 80465

LAMPARAS
de CRISTAL, a PRECIOS de RECLAME
CREDITOS
FABRICA HERCO
— IRARRAZAVAL N.o 1920 —

Ungüento Monte Santo
CONTRA CIERTAS
Excemas - Ronchas
Empeines - Espinillas
Picazón de la Piel
y del cuero cabelludo etc.
PIDALO EN SU FARMACIA

En Buin será proclamado h[oy] el candidato D. Arturo Mat[te]

JUVENTUD AGRARIA Y MUJERES LIBERALES CONSTITUYEN COMITEES

Importantes sectores del Partido Democrático del Segundo Distrito, se han apresurado a adherir a la candidatura de oposición del señor Arturo Matte, consecuentes con el acuerdo de la directiva agrupacional de decretar la libertad de acción en la presente campaña electoral. Esta decisión de la directiva democrática del Segundo Distrito, fué adoptada en vista de que los militantes del partido en esa zona de la provincia, habían expresado en forma terminante que ellos querían apoyar la candidatura de don Arturo Matte Larraín.

Inmediatamente se ha dado comienzo a la organización de los comités correspondientes, los que serán dirigidos por prestigiosos democráticos del distrito señalado.

Esta actitud es similar a la que adoptaron los democráticos del Tercer Distrito, hace algunos días.

COMANDO ELECTORAL DE JUVENTUD AGRARIA

El Consejo Nacional de la Juventud Agrario-Laborista, en reunión del 6 del presente, acordó los siguientes comandos electorales, de la candidatura de don Arturo Matte Larraín, en la provincia.

Comité Coordinador: señores Mariano Fernández, presidente nacional de la Juventud Agrario-Laborista; Sergio Alcayaga y Guillermo Tagle.

Comandos Distritales.— Primer Distrito: señores Eduardo Blanlot M. y Reinaldo Kenett. Segundo Distrito: señores Carlos Contreras y Alejandro Gac Eu. lefi. Tercer Distrito: señores Hernán Jiles L. y Diego Serrano, y Cuarto Distrito: señores Onofre Jarpa y Hernán Ossa.

MUJERES LIBERALES DE PROVIDENCIA

Con una importante reunión, que se efectuará hoy a las 19 horas, en Providencia 1378, comenzará sus actividades de la campaña electoral del Sr. Matte, el Partido Liberal Femenino. La asamblea de hoy será presidida por la señora Gabriela Honkart de Vives, que preside el partido, y estarán presentes la vicepresidenta, señora Yolanda Prá de Amunátegui, y la secretaria, señora Fedora Berríos de Forttes.

Se tomará conocimiento en esta reunión, de innumerables adhesiones femeninas que se han recibido, tanto del partido como de sectores independientes de la comuna, en apoyo de la candidatura del señor Matte.

COMITE TRANVIARIO PRO MATTE

Ayer quedó constituído un comité tranviario independiente, en apoyo de la candidatura del señor Matte. La directiva de este comité, nos ha pedido hacer un llamado a todos los tranviarios de la capital, para que adhieran a esta candidatura que encarna los más caros ideales de los trabajadores en pro de sus conquistas sociales y económicas.

La directiva del comité quedó constituída en la siguiente forma: presidente, señor Alfredo Barraza Barraza; primer vicepresidente, señor Oscar Jiménez; segundo vicepresidente, señor Carlos Abstanger Pinto; secretario general, señor Eduardo Sáez Schenke; tesorero, señor Eliecer Gatica Soto; secretario de prensa y propaganda, Sr. Floridor Zamora Cortés, y directores, señores Miguel Claro Cerda, Guillermo Torrejón Araya, Gustavo Galleguillos Villarroel, Dámaso Peña Vilches y José Ortiz Muñoz.

JIRA POR SAN BERNARDO

En los primeros días de la próxima semana, el candidato a senador señor Arturo Matte, hará una visita a todas las poblaciones de la Caja de la Habitación de San Bernardo, invitado por el regidor de esa Municipalidad, señor Hugo Gálvez.

El señor Matte se impondrá de los problemas que afectan a los pobladores, con el objeto de patrocinar un proyecto de ley en el Senado de la República, para darles títulos definitivos de dominio. Existe en dichas poblaciones un grave problema, debido a que la Caja de la Habitación no ha entregado los títulos, y los pobladores se encuentran en una situación bastante incómoda desde hace 15 años. Nadie hasta el momento se ha interesado por encontrar una solución a este asunto.

CENTRO "ROBERTO BARROS TORRES"

Ha quedado constituído el comité pro candidatura del señor Arturo Matte, del Centro "Robert. Barros Torres", con la siguiente directiva:

Presidente honorario, diputado don Roberto Barros Torres; presidente efectivo, don Alejandro Covarrubias Barrera; vicepresidente, don Ramón Galaz Vega; secretario, don Manuel Correa Escobar; prosecretario, don Enrique Araya Vásquez; tesorero, don Wenceslao Ducaud Zúñiga, y directores, señores Pedro Omar Herrera, Tomás Alarcón, Arturo Ducaud, Washington Villalobos, Juan Covarrubias, Manuel Segundo Camus y Servando Zamorano.

VECINOS DE LA DECIMA COMUNA

También quedó constituído ayer el comité independiente de vecinos de la décima comuna, que apoyará la candidatura del señor Matte, en ese importante sector popular de Santiago.

La secretaría ha qu[edado insta]lada en calle de ... 1435. La directiva ... te:

Presidente, don ...dones; vicepresidente, ... que Garrido; secretario, ... cente Pollicardo; ... don Cristóforo Gu... don Humberto C... tores, señores Manuel ... genio Castro, Emilio ... nuel Bravo, Julio ... José González, ... Indalicio Cordero, ... Galvarino Muñoz ... res y Pantaleón ...

REUNION DEL T[ERCER] DISTRITO

Anoche se reunió ... Agrupacional del ... ral del Tercer Distrito ... por el señor Augusto ... y con asistencia ... señor Rafael Vives ... ron todos los ... Se tomó nota de ... los trabajos en todo ... indicado, y se adoptaron ... sas resoluciones para ... la campaña. Al ... se dió cuenta de ... adhesiones de sectores ... dientes, sindicatos ... nismos de empleados ...

PROCLAMACIONES

El candidato de ... señor Arturo Matte ... clamado hoy en ... la vecina localidad ... Asistirán los diputados ... cuarto distrito y ... los partidos que apoyan ... ñor Matte.

Esta noche será pro... la asamblea de ... muna, del Partido ... Tradicionalista, calle ... Mercado N.o 27. ... clamación el diputado ... tiago, señor Juan ... loma.

SASTRERIA PARA DAMAS
DESDE $ 1.000.—
HECHURAS FINAS
WALTER WEINER
Ex cortador de la Casa Sasor
CALLE
Rosa Eguiguren 813
OFICINA 28
Entrada por San Antonio 28

LA REINA MUEBLES
RADIOS SIN PIE
SAN ANTONIO 650

MADERAS TERCIADAS
ENCHAPADURAS AMERICANAS
NOGAL, CAOBA Y RAICES, TULIPA, PEGAMOIDE
SAN FRANCISCO 258

VINO EMBOTELLADO
Reservado, a $ 15.— y Gran Vino, a $ 18.— botella.
PEDIDOS MINIMO 50 BOTELLAS, AL
— FONO 68176 —

Casa extranjera
ARRIENDA
LINDA PIEZA
calle, con pensión, a matrimonio, c/s. muebles.
COMPAÑIA 1623

RELOJES SUIZOS

CON SOLO $ 300...
Saldo facilidades
Composturas garantizadas
ESTADO 91 - 5.º PISO OF. ...
AL LADO DE LA BOTICA PETRIZZIO TELEF...

CANDIDATURA SENATORIAL

ARTURO MATTE

COMITE DE OFICIALES EN RETIRO DE LA MARINA MERCANTE

SECRETARIA GENERAL: ROSAS 1377 — FONO 862...

Los oficiales en retiro y pensionados de la Marina Mercante Nacional residentes en Santiago, inscritos en los Registros Electorales, se COMPROMETEN a trabajar por la candidatura senatorial de don ARTURO MATTE LARRAIN, Y PARA ESTE EFECTO LANZARAN UN MANIFIESTO A TODOS LOS JUBILADOS DE CHILE EN SANTIAGO, dando a conocer el motivo que han tenido en vista para ello e invitando a adherirse en los Registros respectivos.

El Directorio de esta campaña ha quedado formado en su sesión del Sábado ... la siguiente forma:

Presidente: don LUIS RAMOS CASANOVA — Ingeniero.

Secretario: don JOSE BARRIENTOS GONZALEZ — Ingeniero.

TESORERO: don TOMAS BROUGHTON NESBEST — Ingeniero.

DIRECTORES:

Don ANTONIO BRADANOVIC ZARATE — Practicante.
Señorita TILDA LUNSDTEDT GRANFELDT — Pensionada.
Señora OLGA v. de AGUILAR — Pensionada.
Don LUIS ROMO MONTUFA — Empleado naviero.

En la misma sesión se acordó oficiar este acuerdo al señor MATTE LARRAIN.

LUIS RAMOS CASANOVA, Presidente.
ANTONIO BRADANOVIC Z., Director.
JOSE BARRIENTOS GONZALEZ, Secretario.
TILDA LUNSDTEDT G., Directora.
TOMAS BROUGHTON NESBEST, Tesorero.
OLGA vda. de AGUILAR, Directora.
LUIS ROMO M., Director.

VOTAR POR MATTE ES VOTAR POR CHILE

EL PROXIMO SABADO A LAS 4.30 P. M.

En El Tattersall de la Sociedad de Criadores, Av. Club Hípico 1450, remataremos los productos de los Haras

SANTA JULIA, PARRAL y EL AJIAL

Hijos de: STACK, VALERIANO, TEMPESTUOSO, HE... DELBERG, RULER, AMOR PAGANO, SE RIE, IMPRUDENTE, etc.

DE DISTINTAS PROCEDENCIAS: LA COQUITO (3 años, por Cuarteto y Coend...) ...dedora con figuración); MAPY CORTES (3 años, por Salerno y Dayna); WAN... años, por Meyerling y Rose Rouge); HOSPICIA (6 años, por Centurión y Hosp... Ganadora de 5 carreras y $ 270.000), y LA TIPA (5 años, por Rococó y La ...)
NOTA.—La venta de estos animales que se encuentran inscritos en el Stud Book de Chile se realiza de acuerdo con lo dispuesto por el Reglamento de Ventas aprobado por el Consejo Superior de la Hípica Nacional y están en exhibición en Av. Club Hípico ...

EL GERENTE

LA REALEZA DE TODA EUROPA ASISTE A EXEQUIAS DE GUSTAVO V DE SUECIA

DERROTA TECNICA SUFRIO C. ATTLEE

LONDRES, 8. — (UP).— El Gobierno laborista del Primer Ministro, Clement Attlee sufrió una derrota "técnica" en la Cámara de los Comunes por una mayoría en contra de seis votos, pero como no se trataba de un voto de confianza, el Gabinete continuó en el poder.

El Gobierno sufrió la derrota cuando la Cámara de los Comunes aprobó por 235 votos contra 229, la enmienda del diputado de la oposición a la propuesta presentada por el Gabinete. El propósito de la enmienda era restablecer el derecho de los distintos diputados a presentar proyectos de ley.

Cuando se anunció el resultado de la votación, surgieron gritos de "renuncien... renuncien", en las bancas de la oposición.

El Gobierno laborista sólo había sido derrotado anteriormente una vez desde que tomó posesión en febrero. La oposición tuvo una mayoría de 26 votos en el debate sobre los abastecimientos de carbón el 29 de marzo pasado. En aquella ocasión, 283 diputados votaron en contra del Gobierno y 256 a favor. Empero, tampoco se consideró aquella cuestión como un voto de confianza y el Gobierno no tuvo que renunciar.

ITALIA REFORZARA SU FLOTA CON 7 UNIDADES LIGERAS

ROMA 8, (U. P.)— El Gobierno italiano dispuso la construcción de siete nuevas unidades navales, tipo ligero, las primeras que construirá desde la terminación del último conflicto mundial.

Dichas órdenes incluyen la construcción de dos destructores de 2.400 toneladas cada uno y que desarrollan una velocidad de 34 nudos por hora, armados con cuatro cañones antiaéreos y ocho ametralladoras de calibre 50.

La Marina construirá además un barco de escolta, de 1.800 toneladas, dotado de armamento liviano y equipado para ataques contra los submarinos.

Figuran en el programa de construcciones un cañonero de 300 toneladas; dos corbetas de 150 toneladas cada una y otra embarcación de menor tonelaje.

De acuerdo con el tratado de paz, Italia no podía construir unidades navales de ningún tipo hasta el presente año.

La Marina tiene en proyecto reflotar dos cruceros y construir otros cuatro destructores y dos barcos de defensa antiaérea.

Actualmente cuenta con cinco cruceros, cuatro destructores, 16 torpederos; 19 corbetas y otros buques más pequeños de abastecimiento.

El máximo de tonelaje permitido según el tratado de paz llega a 67.500 toneladas, más los buques "Andrea Doria", y "Caio Duilio".

CANCILLER ADENAUER ADHIRIO AL PLAN FRANCES DE REARME ALEMAN

BONN, 8 (UP).— (Por Robert Haeger).— El Canciller de Alemania occidental, señor Konrad Adenauer, adhirió al plan Pleven para el rearme alemán; pero duda de que proporcione a Europa un ejército unificado, con la rapidez necesaria para responder a las "actuales tensiones internacionales". En una declaración gubernamental sobre la participación de Alemania en las fuerzas internacionales, el Canciller dijo al Bundestag que Alemania occidental se encuentra lista, "en caso que se le pida", a cooperar en la formación de la defensa occidental contra la agresión.

Calificó el plan Pleven de un "paso valioso hacia la organización de Europa", y declaró que su Gobierno está dispuesto a entrar en negociaciones para poner en práctica la proposición francesa. Pero agregó: "El Gobierno opina que las presentes tensiones internacionales pueden requerir una solución más rápida que quizás sea posible en la marcha hacia el establecimiento del plan Pleven". Manifestó que los alemanes no pueden esperar que Estados Unidos, Canadá y Europa occidental protejan a Alemania, como los propios alemanes no levanten un fuerte tren defensivo para resistir la agresión soviética.

Demandó de nuevo que si Alemania participa en la defensa occidental, sea en condiciones de igualdad con las otras naciones. Su apoyo al plan Pleven se interpreta aquí como una señal de que está satisfecho con las seguridades francesas de que Alemania sería asociada por igual en la defensa occidental. El llamado plan Pleven, es la respuesta del Primer Ministro francés, René Pleven, a las proposiciones de Estados Unidos de que se formen divisiones de la Alemania occidental para participar en el Pacto del Atlántico. Propone, en cambio, que "unidades" alemanas menores que las divisiones sirvan con las fuerzas de otros países europeos en el Ejército de Europa Unificado.

La cuestión de la participación alemana en la fuerza internacional todavía no ha sido planteada al Parlamento, ni lo será hasta que la planteen oficialmente al Gobierno los aliados occidentales.

En una exhortación a los alemanes a defender el "frente de la defensa" occidental, el señor Adenauer dijo: "Es imposible esperar que Estados Unidos, Canadá y los Estados de Europa occidental hagan sacrificios, cuando los propios alemanes no hacen nada en beneficio propio. Es de urgente necesidad que todo alemán debe defender su hogar y su libertad. Este frente de defensa debe ser tan fuerte, que haga imposible toda agresión rusa. Pero el Gobierno federal cree que los alemanes deben tener no sólo los mismos deberes, sino también los mismos derechos que cualquiera otra nación que participe al Alemania ingresa".

El dirigente socialista, señor Kurt Schumacher, siguió a Adenauer en la tribuna, para decir que su partido, que es el segundo en número de Alemania occidental, se opone enérgicamente a la participación alemana en ningún ejército internacional.

Schumacher declaró: "Nuestra respuesta es un no decisivo. Cambiaremos de idea cuando haya sido establecida la solidaridad internacional totalmente clara del mundo occidental en las zonas política, moral y militar".

Schumacher condenó al Oeste por esperar "concesiones inalterables de los alemanes, aunque no se ha llegado a una igualdad total para éstos".

PERECIERON LAS 48 PERSONAS DEL AVION DE LA "AIR INDIA"

CHAMONIX, Francia, 8. — (UP).— Las brigadas de salvamento dijeron por radio esta noche, desde la cima del Monte Blanco, que no hallaron supervivientes entre las 48 personas que viajaban a bordo del avión de pasajeros de Air India que se estrelló contra la ladera de la montaña el viernes último.

Los guías alpinos franceses dedicados al salvamento dijeron que el aparato estalló al chocar y que los 40 pasajeros y los ocho tripulantes debieron perecer instantáneamente.

Sólo pudieron salvar algunos sacos de correspondencia.

6 MUERTOS EN BATALLA CAMPAL ENTRE TRIBUS DE GITANOS ESPAÑOLES

PALENCIA (España), 8.— (UP). —Seis personas murieron en la cercana Carrión de Los Condes, cuando dos tribus rivales de gitanos libraron una guerrilla con palos y armas de fuego, como resultado de un largo disgusto entre las dos familias nómadas.

La guerra en miniatura, que también dejó una decena de heridos, estalló durante la celebración de un festival.

Los bandos primero se alinearon y sacaron a relucir palos y cachiporras. A medida que la batalla se iba desarrollando, salieron a relucir las pistolas y las carabinas recortadas. Cuatro gitanos murieron en el lugar de la batalla y dos más sucumbieron más tarde en el hospital.

Hubo necesidad de la intervención de una compañía de aguerridos guardias civiles armados para poner término a la batalla.

La policía, que arrestó a 14 de los gitanos, dice que no sabe a ciencia cierta cuál era el verdadero motivo de la refriega. Sin embargo, agregó que un largo disgusto existía entre las dos familias implicadas.

Los jefes rivales eran Obdulio Duval Borjas, conocido como "El Lázaro", e Ignacio Gavarri Presa, alias "El Tomillo", según dijo la policía. Ambos quedaron heridos en la batalla.

S. E. CARO, LEGADO PAPAL EN CONGRESO MARIANO NACIONAL

CIUDAD DEL VATICANO, 8. — (UP).— El Papa Pío XII designó al Cardenal Primado de Chile, doctor José María Caro Rodríguez, Legado Pontificio para el Congreso Mariano Nacional que se celebrará a fines de diciembre en la República chilena.

DOS REYES Y DOS REINAS HAN IDO A LOS FUNERALES

ESTOCOLMO, 8. — (U. P.). — La realeza y la nobleza, en número pocas veces igualado, desde los tiempos de Versalles, se congregaron en Palacio Real de Estocolmo, de 600 habitaciones, y en docenas de hoteles y pensiones, decenas de millares de suecos, llegados de todas partes, esperan refugiados de la nieve y el frío, para asistir mañana a los funerales de Gustavo V.

Hoy están aquí dos reyes y dos reinas, Gustavo Adolfo y Luisa de Suecia, y Federico y Luisa de Dinamarca, y mañana se espera a Aksn de Noruega, y su hijo el Príncipe heredero Olaf, y la esposa de este la Princesa Marta.

Otros visitantes son el Príncipe Knud de Dinamarca, el Príncipe Guillermo de Suecia, el Príncipe Bertil, el Duque de Gloucester, hermano del Rey Jorge de Gran Bretaña, y el Conde de Mountbatten, el Príncipe Bernardo de Holanda y el Príncipe Alberto de Bélgica, el Príncipe heredero de Etiopía, el Príncipe Federico Maximiliano de Furstenburg, el Príncipe de Lieja y el Príncipe Wieb, que fué embajador alemán en Suecia, antes de la llegada de Hitler al poder.

Todos desfilaron por la capilla ardiente, depositando coronas de flores ante el sencillo féretro.

Mañana, el cortejo pasará del Castillo a la iglesia de Riddarholm para el sepelio allí, en el mausoleo al lado de su esposa, la Reina Victoria. El primer servicio tendrá lugar en la capilla gótica del Palacio, y luego irá por las calles, azotadas por el viento frío, hasta la iglesia. El cortejo será presidido por los tres reyes asistentes. Los seguirán los príncipes, duques, jefes de Estado y 42 embajadores, en representación de las principales naciones del mundo.

REORGANIZACION DEL COMANDO EN INDOCHINA DISPUSO AYER PARIS

PARIS, 8.— (UP).— El Gabinete francés dispuso una drástica reorganización en el comando militar indochino que opera en Tonkín, en donde los franceses han experimentado una serie de reveses.

Entre otros cambios, dispuso el relevo del general Marcel Alessandri y en su lugar designó al veterano de las dos pasadas guerras mundiales general Pierre de la Tour Du Moulin, de 54 años de edad.

Esta determinación fué tomada por el Gobierno francés después de conocer el informe presentado por el general Alphonse Juin, respecto a los desastres franceses.

El gabinete discutió, además, la proposición rusa para una próxima reunión de las cuatro Grandes Potencias y según personas bien informadas, se cree que Francia acogerá favorablemente la proposición, previo un "cuidadoso estudio" de ella.

Organización Artística RENATO SALVATI presenta

Katherine DUNHAM

EL ESPECTACULO más sensacional de los últimos años

Pocas veces, o nunca, la Capital ha podido asistir a un espectáculo tan colorido, plástico y subyugante como el que nos brinda KATHERINE DUNHAM, coreógrafa y pintora, con su conjunto de bailarines, cantores y músicos.

ABONO

4 funciones (tarde)
4 funciones (noche)

Correspondiente a cuatro programas

SE ATIENDE EN SAN ANTONIO 149, 2.o PISO — FONO 62082 — DE 10 A 1 P. M. Y DE 3 A 6 P. M

Colosal triunfo en
NUEVA YORK - LONDRES - PARIS
ROMA - RIO DE JANEIRO - SAO PAULO
MONTEVIDEO - BUENOS AIRES.—

Presentación, 25 de Noviembre
10 únicos días de actuación

TEATRO MUNICIPAL

AUTO MOTOR PARTS

Ventiladores aspas de goma, 2 velocidades,
$ 1.080.-

Bujías "CHAMPION", para toda marca, americana y europeas, c.u.
$ 84.-

Anteojos americanos "RAYEX", especial para la noche contra encandilamiento,
$ 650.-

Accesorios y repuestos para autos y camiones de todas marcas. Vidrios curvos de parabrisas y traseros.

Arturo Prat 179
FONO 65791 - CASILLA 4180
SANTIAGO
Envíos contra reembolso a provincia.

Combata ese romadizo con VAPENET
BALSAMO PENETRANTE
BASE: Mentol, alcanfor, y esencias aromáticas

Alivie su malestar

Ese malestar, esa fatiga, el dolor de cabeza puede tener su origen a veces en una defectuosa evacuación intestinal. Kruschen es un refrescante laxante recomendado para personas sujetas a estreñimiento crónico y entorpecimiento del hígado. Ud. se sentirá mejor cuando

Por las mañanas en té, café o agua caliente tome un poco de:-

SALES KRUSCHEN M.R.

A BASE DE: SULFATO DE MAGNESIO, ALUMINIO, AMONIO, CLORURO DE SODIO, etc.

el corazón de Paris que canta!

El genial intérprete de la canción francesa viene por fin a Chile, para realizar una corta temporada en WALDORF!

HOY debuta Jean Sablon a la hora de Té y Boite!

Vea y oiga de cerca a JEAN SABLON
¡el acontecimiento artístico del año!

Reserve su mesa con tiempo en el teléfono 68840

WALDORF
AHUMADA 131

Publicitas

DESTRUIDA SINUIJU, CAPITAL PROVISIONAL RO

DERROTA SUFRIERON LOS MODERNOS AVIONES RUSOS EN BATALLA DE NORCOREA

TOKIO, jueves 9.— (UP.)— (Por Ralph Teatsorth.)— Los cazas norteamericanos F-80 "Estrellas Fugaces" ganaron la primera batalla de la historia entre aviones de retropropulsión, al derribar a un caza comunista de fabricación rusa y dañar a otro sin sufrir pérdida alguna, mientras las superfortalezas volantes destruían el 90 por ciento de la capital provisional de Corea del Norte.

Cuatro cazas F-80 libraron un combate aéreo que duró cinco minutos contra ocho a doce cazas de retropropulsión M. I. G.-15 de fabricación soviética y el primer caza de ese tipo derribado en la batalla cayó ante las ametralladoras del piloto norteamericano, teniente Russell Brown.

El comandante Evans Stephens, que dirigía la escuadrilla norteamericana, dañó el ala de otro caza comunista antes de que éstos se refugiaran en el territorio manchuriano. Otros F-80 y Mustangs F-51 libraron otros tres combates con cazas M. I. G.-15 y los Mustangs dotados de motores con hélices dañaron a tres aviones comunistas más.

Los cazas protegieron el ataque de otros 300 aviones aliados que destruyeron la mayor parte de Sinuiju.

El ataque de las superfortalezas volantes provocó grandes incendios en Sinuiju y los pilotos que participaron en el bombardeo declararon que había columnas de humo que se elevaban a casi seis mil metros. Los pilotos informaron que pese a que Sinuiju se encuentra en la frontera con Manchuria, creen que ninguna bomba cayó en el territorio manchuriano, aunque admitieron que es posible que algunas cayeran en el río Yalu, que señala la frontera entre ambas zonas.

DETENIDOS 2 COMUNISTAS QUE INTENTARON MATAR AL CANCILLER L. FIGL

VIENA, Austria, 8.— (UP).— La policía informó que fueron detenidos anoche en la zona industrial británica de ocupación, dos dirigentes de un grupo terrorista comunista que, según confesaron a las autoridades, intentaban asesinar al Canciller austriaco Leopold Figl.

Joseph Dobner, de 24 años de edad y Herbert Wolf, manifestaron, al ser detenidos que llevaban consigo pistolas y cuchillos. Cada uno de ellos portaba una ficha de identificación como miembro del partido comunista austriaco.

La policía anunció asimismo que Dobner era uno de los cabecillas del grupo de comunistas que pretendía dar un golpe en las zonas occidentales de Austria, desarrollando sabotaje en los ferrocarriles.

Según lo informado por los funcionarios policiales, Dobner expuso que "él personalmente trató de asesinar al Canciller Figl".

MAQUINAS "ALFA"

DE COSER Y BORDAR

Modelos diferentes.

BICICLETAS españolas

B.H. de ½ pista.

FACILIDADES DE PAGO

ARTURO FRIEDEMANN H.

MONEDA 1019

LAS ARMAS BELGAS FUERON ENVIADAS A CHINA NACIONALISTA

BRUSELAS, 8. (U. P.)— El Gobierno belga declaró que las armas que fabricantes belgas fueron acusados de vender a la China comunista, en realidad fueron exportadas al Gobierno nacionalista en Formosa. Añadió que sólo si Bélgica reconocía el régimen de Mao Tse-Tung, serían los comunistas clasificados como "China" en los boletines oficiales de comercio exterior.

El diario gremial católico "La Cité" había acusado a las fábricas belgas de armas de enviar armas y municiones a los rojos chinos, por valor de 4 millones 500 mil dólares.

Sin embargo, "La Cité" todavía ha mostrado dudas sobre el asunto, alegando que hay una discrepancia en la declaración del Gobierno, puesto que otras exportaciones han sido anotadas bajo el encabezamiento "Formosa", lo cual, dice, no está de acuerdo con la explicación dada por el Gobierno de que todas las exportaciones a "Formosa" eran anotadas como a "China".

Una fuente allegada a la Embajada norteamericana en esta ciudad, dijo que los funcionarios norteamericanos están "muy preocupados" por el supuesto tráfico en armas con los comunistas chinos.

Los funcionarios en la gran fábrica de armas belga en Herstal, cerca de Lieja, desmintieron oficialmente haber exportado armas a la China roja.

Tres Palos

EL MEJOR

Coñac

EN RUINAS LAS NUEVE DECIMAS PARTES DEL CENTRO COMUNISTA

EMBOSCADA DE LOS GUERRILLEROS DE COREA DEL NORTE

TOKIO, jueves 9. (U. P.)— (Por ERNEST HOBERECHT).— Los guerrilleros comunistas realizaron una emboscada contra las fuerzas de infantería de marina norteamericanas que avanzaban por el llamado "Valle de la Pesadilla", en la zona nororiental de Corea, y los primeros informes del frente indicar que los infantes de marina de Estados Unidos "sufrieron bajas".

Los infantes de marina norteamericanos que fueron objeto de la emboscada habían penetrado en la zona montañosa al oeste del puerto de Wonsan para tratar de ayudar a un batallón perdido de infantería de Marina que fué copado por los comunistas en la región de Majon, a alrededdr de 27 kilómetros al oeste de Wonsan.

BOMBARDEO DE SINUIJU

Mientras tanto, al otro lado de Corea, en la costa noroccidental, 300 aviones norteamericanos destruyeron las nueve décimas partes de Sinuiju, capital provisional roja, situada en la frontera manchuriana. Los aviones norteamericanos lanzaron 632 toneladas de bombas sobre la capital comunista. Y por segunda vez los pilotos de los cazas Corsarios de la Infantería de Marina informaron que en la zona de Manpojin baterías antiaéreas instaladas en territorio manchuriano, hicieron fuego contra sus aviones. Los pilotos dijeron que las baterías antiaéreas rojas que entraron en acción, parecían estar controladas por radar e incluían cañones de cinco pulgadas.

Un despacho del frente noroccidental informó que el Cuartel General sudcoreano estaba investigando los informes sobre la retirada general comunista en la zona al norte de Pyongyang, donde los rojos chinos y norcoreanos contraatacaron vigorosamente la semana pasada, y obligaron a las tropas de las Naciones Unidas a retirarse.

RETIRADA ROJA

Un portavoz surcoreano dijo que varios informes recibidos de las líneas del frente, "indicaban" que se estaba llevando a cabo la retirada. Según ese portavoz, varias unidades comunistas, incluyendo tropas chinas, abandonaron sus posiciones avanzadas. Tales rumores también circularon el lunes pasado cuando disminuyó la presión comunista sobre las posiciones aliadas.

Las noticias sobre la emboscada comunista a las fuerzas de infantería de Marina eran muy incompletos. Según los informes, aunque los infantes de marina norteamericanos sufrieron bajas, lograron dar muerte a su vez a 50 comunistas por lo menos. En una operación realizada previamente en esa zona, la Infantería de Marina norteamericana logró matar a 125 rojos, sin sufrir baja alguna.

La operación principal del día fué el intenso ataque aéreo contra Sinuiju. Allí, además del formidable bombardeo contra las instalaciones estratégicas de esa ciudad de 80.000 habitantes, se realizó lo que se cree es la primera batalla de la historia entre cazas de retropropulsión.

Cazas de retropropulsión norteamericanos modelo "Estrellas fugaces", acompañaron a los gigantescos aviones de bombardeo B-29, y además de ametrallar las pistas de aterrizaje y otros objetivos de Sinuiju, participaron en cuatro encuentros más con cazas de retropropulsión de fabricación soviética, los Mig-15. En uno de los encuentros un piloto de un caza de retropropulsión norteamericano logró derribar a uno de esos cazas rusos.

ORDEN DE MAC ARTHUR

El objetivo del ataque aéreo a Sinuiju, ordenado personalmente por el General Douglas Mac Arthur, fué "eliminar" esa población como un "futuro medio de abastecimiento y comunicación". Se ha dicho que por Sinuiju, al otro lado de la frontera manchuriana en el río Yalu, los comunistas están recibiendo refuerzos en hombres y armamentos desde el territorio chino.

Oficiales aliados hicieron notar que los cazas comunistas no se presentaron sobre Sinuiju mientras los B-29 estaban atacando la ciudad.

En los sectores terrestres de Corea no ocurrieron operaciones de importancia y las fuerzas de las Naciones Unidas lograron avanzar en casi todas las zonas de operaciones sin encontrar casi ninguna resistencia comunista.

OTROS AVANCES

Los principales acontecimientos en esos sectores fueron:

1.o — Patrullas de la Segunda División de Infantería norteamericana llegaron a Sangsim, donde esperan hacer enlace con las fuerzas del Décimo Cuerpo de Ejército que avanza desde el este.

2.o — Las avanzadas de la Séptima División sudcoreana se encontraban a dos kilómetros y medio de Wonni y esperaban ocupar esa población dentro de algunas horas.

3.o — Un portavoz del Décimo Cuerpo de Ejército anunció que la División Capital sudcoreana avanzó hasta 19 kilómetros al nordeste de Myongchon.

4.o — El portavoz de la Primera División de Infantería de Marina dijo que las fuerzas del Séptimo Regimiento llegaron hasta 16 kilómetros del extremo meridional del embalse de Chosin sin encontrar rastros de las fuerzas comunistas.

Mientras tanto, se informó que el Sexagésimoquinto Regimiento, formado por soldados portorriqueños, rechazó en las primeras horas del miércoles un ligero ataque de guerrilleros comunistas. Los informes del frente dicen que los soldados portorriqueños que operan en la zona de Wonsan, causaron grandes bajas a las guerrillas rojas.

En cuanto a los contradictorios informes sobre las actividades de los comunistas chinos, se señaló que los rojos parecían seguir trayendo refuerzos a las zonas de operaciones.

SIGUE RETIRADA ROJA

TOKIO, jueves 9.— (U. P.)— (Por Eanest Hoberecht).— Las fuerzas comunistas en la Corea del Norte continuaron por cuarto día su inexplicable retirada bajo el ataque violento y sostenido de la fuerza aérea.

Las patrullas de la NU penetraron hasta 5 kilómetros en territorio en poder de los comunistas en el frente noroeste, sin lograr contacto apreciable con los rojos. En el noreste un portavoz del Décimo Cuerpo norteamericano, dijo que los rojos se habían retirado frente a la infantería de marina al sur de las represas de Chosin y aparentemente se había perdido contacto con ellos.

Las retiradas comunistas se efectuaron y entretanto las transmisiones de la radio de Peiping asumían un nuevo tono moderado. Las transmisiones parecen sugerir que China podría retirar sus fuerzas de Corea ante las garantías de la NU que se respetará la frontera de la Manchuria.

Tan pronto despuntó la mañana, aviones del mando del Extremo Oriente reanudaron sus bombardeos que durante dos días han estado castigando a los comunistas de un extremo a otro de la Corea del Norte.

Entre los primeros objetivos atacados estuvo la aldea amurallada de Yongbyon y varias villas cercanas a 10 kilómetros al norte de la línea del Octavo Ejército de EE. UU. sobre el río Chongchon, en noroeste.

Un portavoz del Primer Cuerpo dijo que la aldea y villas habían sido arrasadas por encontrarse en ellas fuerzas enemigas vistiendo ropas de paisano.

PARTE DE GUERRA DE COREA SEPTENTRIONAL

HONG KONG, 8 (U. P.)— Los comunistas norcoreanos afirmaron que "los voluntarios chinos", ayudaron últimamente a obtener "una importante victoria sobre cuatro Divisiones surcoreanas y parte del ejército norteamericano en la zona de Onchuun y Wonsan, al norte del río Chingchun.

La radio de Pekín, en una transmisión captada en esta ciudad, citando un comunicado emitido desde Sinuiju, dijo que el cuartel general norcoreano informó que las fuerzas comunistas combinadas dieron muerte a 1.500 soldados, y capturaron a otros 1.800 durante la batalla que duró cuatro días y que terminó el cuatro de noviembre.

Aseguró además, que las fuerzas rojas se habían apoderado de una gran cantidad de armamentos y abastecimientos.

CAYO AL MAR UN AVION ESPAÑOL EN EL AFRICA

MELILLA, (Marruecos español), 8 (U. P.)— Un avión de caza, tipo Fiat, de la base aérea de Tauima, se precipitó al mar a una distancia de 800 metros de Villanador.

El piloto logró salvarse, y fué recogido por la tripulación del velero "Virgen de los Dolores". El peso del equipo impidió nadar al piloto Rafael Calvo, y fué recogido semiahogado.

INTERROGATORIO DE LOS RUSOS SE HIZO EN ARRAS

ARRAS, Francia, 8.— (UP) — Un número indeterminado de ciudadanos rusos fué interrogado por el Servicio Secreto francés por actividades perjudiciales a la defensa nacional, según informó la policía. No se practicaron detenciones.

La policía dijo que varias mujeres, que se cree tienen relaciones con los rusos, fueron también puestas en libertad después de ser interrogadas.

Attlee estudia métodos para protegerse contra acción de comunistas

LONDRES, 8.— (UP).— Los jefes del Departamento de Energía Atómica, que ya están nerviosos ante los peligros que corre la seguridad del país, acaban de imponerse que un miembro del famoso equipo que estudia los rayos cósmicos en la Universidad de Manchester, es un reconocido comunista y que el probable ganador del Premio Nobel en Gran Bretaña es un funcionario que integra el Comité británico pro-paz.

Desconcertados ante las revelaciones hechas por el doctor Klaus Fuchs, en su caso de espionaje y por la desaparición del sabio Bruno Pontecorvo, posiblemente en Rusia, el Primer Ministro Clement Attlee, en persona, está discutiendo los métodos de protección y secreto que debe emplearse en los asuntos relativos a la seguridad nacional.

Estas medidas están vinculadas con la negativa aparente de Estados Unidos de suministrar detalles sobre el secreto atómico a causa de la falta de sigilo en esta clase de asuntos en Gran Bretaña.

ABOGADO

SANCHEZ DEL POZO

Especialmente asuntos y juicios de matrimonio. Posesiones efectivas, particiones.

De 11 a 12.30 y de 17 a 19 horas.

Moneda 1137 — Of. 78

FONO 80813

RECIBIMOS

PLATOS

INTERRUPTORES IMPORTADOS

COCINAS A PARAFINA, DESDE

$ 1.450.—

MEDIDORES

MONOFASICOS 10|20 AMPERES

Y TRIFASICOS 10 A 50 AMPERES

Planchas sastre

de 5, 6, 7 y 8 kilos.

Resistencias. Planchas de 450, 600 y 700 watts.

M. YAIKIN y Cía.

BANDERA 588

— FONO 88978 —

NULIDADES MATRIMONIO

atienden preferentemente

ABOGADOS

AHUMADA 236 - Oficina 505 (Frente al Banco de Chile)

Consultas: 11 a 12 y 6 a 7 pm.

Atención especial de provincias por correspondencia.

CASILLA 3343

Yo ahorqué los hábitos

28 años después de ingresar en un convento de clausura estricta, la monja vuelve a la vida del mundo y se encuentra desconcertada ante la Inglaterra de la postguerra de 1941. Sus antiguas amigas la invitan a "cocktail parties", se colorean los labios, usan "brassieres" y hablan de política con criterio libre y un vocabulario casi escandaloso... ¡Qué contrastes con el convento!

El número de SELECCIONES del mes en curso da el resumen completo del libro de la sobrina del ex primer ministro inglés Baldwin, lleno de profundas revelaciones, e inserta más de 20 artículos de palpitante actualidad y un gran interés informativo acerca de los acontecimientos del día. ¡No deje de comprar el número de septiembre!

Pague sólo $ 10 por el ejemplar

RUSOS VOLVIERON AL CONSEJO DE LOS ALIADOS PARA JAPON

TOKIO, 8. (U. P.)— Los rusos volvieron al seno del Consejo Aliado para el Japón, de las cuatro potencias, después de mantener durante 6 meses el boicot contra el Consejo, e inmediatamente atacaron el derecho de los nacionalistas como miembros de éste.

El delegado soviético se retiró del Consejo el 26 de abril pasado, como protesta contra las acusaciones anglo-norteamericanas de que los soviéticos retenían o habían muerto a 300.000 prisioneros de guerra japoneses. El delegado interino chino Chan Yen-Chiun, dijo que el retiro del delegado soviético había dejado sin contestar "numerosas preguntas" respecto de los japoneses desaparecidos.

El mayor general ruso A. P. Kislenko inmediatamente disputó el derecho del "grupo del Kuomintang" a tener asiento en el Consejo. El presidente del Consejo, norteamericano William Sebald, desechó la reclamación soviética, declarándola improcedente.

31 MUERTOS, 23 HERIDOS EN ACCIDENTE DE AUTOBUS EN KIOCHI, JAPON

KOCHI, Japón, 8.— (UP). — Un autobús que perdió el control de su dirección y se precipitó a un río, causó la muerte de 31 personas y dejó heridas a otras 23.

Dicho autobús viajaba sobrecargado de pasajeros.

Atentado contra oficial británico en Indochina

SAIGON (Indochina) 8, (U. P.) —Se ha sabido que un oficial británico de enlace militar escapó por poco de ser herido en una tentativa de asesinato en un camino abierto cerca de Saigón, el martes.

Un oficial francés que estaba sentado junto a él quedó herido de gravedad. Un fusilero comunista vestido de negro abrió el fuego a escasa distancia sobre el automóvil del Consulado británico que conducía al Mayor M. E. F. Bell y al Capitán francés Martin Siegfried, cuando el vehículo estaba a menos de cien metros de un puesto militar francés situado a unos 19 kilómetros al norte de Saigón.

Los dos militares llegaron a salvo a Saigón, después que las heridas del Capitán Siegfried recibieron atención médica.

Aprobó varias mociones Congreso de la Unión Postal Hispanoamericana

MADRID, 8 (U. P.)— Se llevó a efecto la última sesión plenaria del Congreso de la Unión Postal hispanoamericana. En ella se examinaron y aprobaron sucesivamente los proyectos de convenio y reglamentos que deberán ser sometidos para la aprobación de los respectivos Gobiernos.

Fué aprobado un voto, presentado por la delegación dominicana, en el que se felicita al Gobierno español por el reciente acuerdo de la NU, que reconoce a España la plenitud de sus prerrogativas como un país soberano.

FRACASO MOVIMIENTO EN FAVOR DE EX REY EN ESTADO DE NEPAL

NUEVA DELHI, 8.— (UP.)— Esferas autorizadas informaron que el Primer Ministro del pequeño Estado independiente de Nepal, dominó la rebelión de los oficiales del ejército real del monarca nepalés que se refugió en la Embajada de la India.

Estas esferas agregaron que el Gobierno indio ha ordenado que se mantenga una gran vigilancia a lo largo de la frontera. De acuerdo con los informes, algunos oficiales del ejército de Nepal ha desafiado abiertamente la autoridad del Primer Ministro y han expresado su lealtad al ex monarca que se refugió en la Embajada india, en Kathmandu, capital de Nepal.

Se dijo que el rey en unión de sus dos esposas y otros parientes se refugió en la Embajada, porque temía al Primer Ministro, que es el verdadero gobernante del reino. El Primer Ministro proclamó rey a un nieto del ex monarca.

Según informaciones de prensa, la Empresa de las Líneas Aéreas de la India, ha recibido órdenes del Gobierno de Nepal de suspender indefinidamente el servicio semanal entre Calcutta y Kathmandu. Se cree que la medida fué tomada para evitar que el ex monarca y sus parientes huyan a la India.

FORTALEZA DE TIENYEN DEFENDERAN FRANCESES

SAIGON, 8 (U. P.)— Refuerzos de tropas francesas han sido enviados apresuradamente a la fortaleza de Tienyen, situada 175 kilómetros al noroeste de Hanoi, en un esfuerzo para detener a los comunistas vientminh atacantes.

El portavoz militar francés dijo, que los ataques de los rebeldes en la vecindad de Tienyen, uno de los últimos tres baluartes cerca de la frontera china que todavía quedan en poder de los franceses, están aumentando. Añadió que los franceses hasta ahora han rechazado las incursiones sobre los pequeños puestos de avanzada entre Tienyen y Moncay, en el Mar de la China, y logrado mantener la ruta colonial número cuatro abierta entre estas fortalezas, pero que "los ataques de los rebeldes se multiplican, y con creciente vigor".

CATRES DE BRONCE

MARQUESAS CROMADAS

ESTANTES CAMAS

10 DE JULIO 369

CREDITOS

LA LEY MA[RCIAL] LEVANTARAN LOS SURCO[REANOS]

SEUL (Corea) ... Gobierno anunció ... jueves a la media... vantada la ley marcial ... la región que queda ... paralelo 38.

Para sustituirla, ... otra ley marcial ... necesario, en la ... con excepción de ... des y distritos ...

Esas ciudades son ... gu, Masan, Kum... y 11 Condados ... de Kyongsang me... que es capital ... Condados de Kyo... trional de la que ... gu.

Se pidió el levant... la ley marcial que ... desde julio, en una ... lebrada por la Asam... nal, la semana pasada ... presidió Syngman ... Asamblea aprobó ... respecto.

El Ministerio del ... tretanto, anunció que ... munistas que quedaron ... avance de las fuerzas ... la NU, perecieron ... con la Policía Nacional ... 1.o de octubre, y el ... viembre.

Agrega que hay ... 7.416. Según el ... rio, en el mismo ... rieron 168 policías ... 550 quedaron heridos ... desaparecido.

Estas cifras fueron ... publicidad y corresp... ríodo comprendido ... de junio y el 30 de ... Dan cuenta de ... tas muertos y 340 ... la Policía Nacional.

Intestin...

reeduca el intes...

estimulando ...

MOVIMIENTO PERISTALTICO

GEKA

EL LICOR MAS SANO.

PURO DE UVA.

PISCO

UNA COPITA EN EL ...

UNA BOTELLA EN EL HO...

BRUNO ORSINI

AHUMADA 131-8o PISO-OFICINA 804

FONO 89675

VIAJES INTERNACIONALES

Nuestro Servicio comprende todas las líneas aéreas y marítimas, a tarifas oficiales

PIDANOS PRESUPUESTO PARA SU VIAJE

Pasajes aéreos Santiago-Roma: Ida .. .. $ 30.500
Ida y vuelta.. $ 54.500

Pasajes en clase unica, Buenos Aires a Génova, desde ... ... $ 4.850 Chils.

Llamadas, desde ... ... $ 14.800 "

PAQUETES, REGALOS DE NAVIDAD A TODOS LOS PAISES DE EUROPA

CAMBIOS DE MONEDAS - TRANSFERENCIAS - ORDENES DE PAGO

SASTRERIA "DANDY"

TERNOS SOBRE MEDIDA

— EN —

Casimires y Gabardinas nacionales e importadas.

Confecciones finas para caballeros y niños.

TRAJES SASTRE PARA DAMAS

CREDITOS

12 MESES PLAZO

SABADOS ABIERTO TODO EL DIA

JAIME COGAN

SAN DIEGO 673 AL 677

Bravo!...Soy millonario!

ENTERO $400

VIGESIMO $20

POLLA

Estrecha la victoria demócrata en EE. UU.

RRESTADOS MAS DE 200 OMUNISTAS EN HABANA

HABANA, 8. (U. P.)— La ía arrestó a más de dos as personas, incluso a Vi e Lombardo Toledano, líder erdista del trabajo organi mexicano, su esposa y Juan nello, jefe titular del par comunista cubano, y a otros exicanos, brasileños y cos censes, en un allanamiento ina reunión filocomunista pas", anoche.

entras se llevaba a cabo el amiento, el público esisten antó la "Internacional" y lemas contra los Gobier de Estados Unidos y de Cu

policía dijo que varios dis fueron hechos por perso no identificadas entre los entes a la reunión, pero que resultó herido. Entre los anjeros detenidos se dijo que aban delegados a la segun "Conferencia Mundial de , que debe efectuarse en futuro próximo en Seffield, aterra.

s delegados extranjeros lle n ayer en la tarde, entre Vicente Lombardo Toleda presidente de la Federación dial del Trabajo dominada comunistas y que por mu años ha sido el jefe de la ederación de los Trabajado Latinoamericanos. El tem se haya en viaje a Ingla a.

ros detenidos fueron: el ge l Heriberto Jara, ex Minis de Hacienda de México; el esor Cossio Villegas, de la versidad de México y presi te de la Sociedad Psicológica México; Carlos Noble, presi te de la Sociedad Médica, de co; el doctor Luis de la Muñiz, presidente del Co Médico de México, y doce gados al Congreso de "Paz", edentes de Brasil y Costa , cuyos nombres no se pudo ner por el momento.

TENIDOS EN LIBERTAD

A HABANA, 8. (U. P.)— El gado de Emergencia dispuso la libertad de más de 200 comunistas y otros izquierdistas encarcelados durante la noche, por no poder la policía acusarlos de un delito más grave que el de reunirse ilegalmente sin el necesario permiso.

El permiso había sido concedido al profesor de la Universidad de La Habana, Elías Entrialgo, para dar una despedida a los comunistas que se dirigen a Sheffield, Inglaterra, a asistir al Congreso Mundial de Paz, pero la policía interrumpió la reunión cuando ésta degeneró en un franco motín comunista.

Entre los detenidos figuran cerca de 20 comunistas extranjeros, incluso el mexicano Vicente Lombardo Toledano y esposa. Toledano no fué detenido cuando se hizo la redada, sino más tarde, con su esposa en el aeropuerto, al disponerse a salir de madrugada para Europa. Sin embargo, se permitió marchar al presidente del partido comunista cubano Juan Marinello, quizás para que pudiera hacer saber a los camaradas extranjeros la razón que demorará la llegada del grupo latinoamericano.

Los comunistas visitantes y simpatizantes se dividieron en pequeños grupos después de ser puestos en libertad, y se distribuyeron en distintos hoteles de la capital. La policía vigila los movimientos de los grupos en espera de su posible partida el sábado próximo.

La delegación mexicana, presidida por Vicente Lombardo Toledano, fué absuelta esta esta mañana por el tribunal de urgencia, que los había acusado de desorden público mientras celebraban una reunión que fué disuelta por la policía.

Toledano y sus compañeros pasaron la noche en el recinto policial, y fueron puestos esta mañana en libertad. El grupo se mostró "completamente reservado", y sus componentes se negaron a formular declaraciones.

CHOCARON DOS DESTRUCTORES DE LOS EE. UU.

NORFOLK (Virginia, EE. UU.) 8. (U. P.)— La Marina anunció que los destructores Brownson y Roan, chocaron durante las maniobras de la Flota del Atlántico, a 400 millas al Este de Wilmington, Carolina del Norte. Cuatro marinos resultaron muertos, dos heridos muy gravemente y otro lesionado de gravedad. Todas las desgracias ocurrieron a bordo del Roan.

Parece que ambos navíos sufrieron extensas averías y se ordenó a dos remolcadores de alta mar, de la Escuadra, que acudan en su socorro.

Intendente chileno y el Gobernador de Tucumán se reunen

TUCUMAN 8, (U. P.)— El Intendente de Antofagasta, Chile, señor Manuel Pino Saldias, llegó a esta ciudad procedente de Salta con el fin de entrevistarse con el Gobernador Alfonso Riera para discutir la explotación más intensiva del ferrocarril internacional transandino de Antofagasta a Salta.

Se busca la supresión de los trasbordos de pasajeros y carga en Socompa y que los trenes chilenos y argentinos corran directamente. Actualmente el trasbordo es necesario por las diferencias técnicas en el equipo respecto a la colocación de frenos de aire, paragolpes, etc.

En la actualidad los trenes llevan ganado argentino hacia Chile pero vuelven vacíos generalmente, estimándose que podrían traer salitre para los ingenios azucareros y las plantaciones de tabaco. También se busca el pago de los fletes y pasajes en la moneda del país en que se embarca.

El señor Pino también ha hecho ver que el embarque de productos de la zona norte por el puerto de Antofagasta acortaría en muchos miles de kilómetros en la distancia a los puertos norteamericanos y europeos.

El Intendente antofagastino viaja el viernes próximo a Bolivia.

INICIACION DE JUICIO CONTRA COLLAZO PIDIO GOBIERNO DE LOS EE. UU.

WASHINGTON, 8.— (UP). — El Gobierno pidió hoy al Gran Jurado Federal que vea la causa contra el nacionalista portorriqueño Oscar Collazo por asesinato en primer grado, y de los supuestos cómplices, en la tentativa para asesinar al Presidente Truman.

La esposa de Collazo y la viuda de Griselio Torresola, que fué muerto por los guardias de la Casa Blanca, han sido acusadas en Nueva York de conspiración para asesinar al Presidente.

Collazo ha sido acusado de asesinar al guardia Leslie Coffelt. Collazo y cualesquier otros que sean acusados junto con él, encararían la pena de muerte en la silla eléctrica si son declarados culpables.

El fiscal federal de Estados Unidos espera iniciar el proceso dentro de treinta días.

Habrían perecido los 22 pasajeros del avión que cayó en montes rocosos

BUTTE (Montana, EE. UU.), 8. —(U. P.). — Los grupos de socorro, informaron que habían divisado los restos destrozados del aeroplano desaparecido de la Northwes Airlines, en la cima de una montaña azotada por un temporal. El piloto de un helicóptero, que voló sobre la montaña, informó que el aeroplano se incendió, matando aparentemente a las 22 personas que había a bordo.

El piloto comunicó por radio, a las tripulaciones de tierra: "No se necesita médico, pero sí necesitamos 22 sacos para bajar los cadáveres. El aeroplano de pasajeros se estrelló en la cima de una montaña, de 2.500 metros de altura.

EN AMBAS RAMAS DEL CONGRESO LOS DEMOCRATAS SOLO TENDRAN MAYORIA DE CARACTER NOMINAL

Triunfo republicano en las Gobernaciones

WASHINGTON, 8.— (U. P.) (Por Lyle Wilson).— En los comicios de ayer de renovación parcial del Senado y renovación total de la Cámara de Representantes, los demócratas perdieron mucho terreno; pues no sólo quedaron eliminados los más importantes senadores oficialistas, sino que también el dominio demócrata en el Congreso quedó reducido a una insignificante mayoría.

Los resultados prácticamente completos del escrutinio muestran que los demócratas sólo tendrán una mayoría nominal en el octagésimosegundo Congreso, que se reunirá el 2 de enero, con la agravante que no figurarán en él algunas de las más influyentes figuras demócratas del Senado.

Asimismo, los republicanos ganaron terreno en las importantes elecciones de gobernadores, las que tendrán influencia en los comicios presidenciales de 1952. Sobre 32 gobernaciones, los republicanos conquistaron veinte e iban parejos con los demócratas en otras dos, lo que significa que obtendrán una ganancia neta de por lo menos cinco o quizás siete.

En las ciudades de Nueva York y Chicago, los demócratas sufrieron también derrotas. El demócrata "rebelde" Vincent Impelliteri fué elegido Alcalde de Nueva York por una mayoría de casi 200.000 votos y el jefe de policía del Condado de Cook, Daniel Gilbert, fué vencido por el republicano John Babb.

El Presidente Truman, quien está realizando una excursión por el río Potomac en el yate presidencial "Williamsburg", se manifestó "desilusionado" por las derrotas de los dirigentes parlamentarios oficialistas.

POSICIONES DE AMBOS BANDOS

WASHINGTON, 8.— (U. P.) Las posiciones de los demócratas y republicanos en ambas Cámaras del Congreso, según los resultados computados por la United Press hasta las 2 P. M., son las siguientes:

	Dem.	Rep.
Senado: elegidos	18	18
Miembros que continúan	31	29
Total del nuevo Senado	49	47

Total necesario para ejercer dominio: 49.

Cámara de Representantes:

	Dem.	Rep.
Elegidos	227	190
Llevan ventaja hasta ahora	9	8
Total nueva Cámara	236	198
Baja:	259	169
Cámara actual		

(Debe agregarse un miembro laborista norteamericano y seis vacantes).

Total necesario para ejercer dominio: 218.

(Entre los elegidos de la Cámara de Representantes hay tres republicanos elegidos en septiembre último en el Estado de Maine).

DONOVAN DERROTO A MARCANTONIO

NUEVA YORK, 8.— (U. P.) James G. Donovan, candidato de la coalición republicano-demócrata-liberal de Nueva York, derrotó al líder de los trabajadores norteamericanos Vito Marcantonio, perteneciente al ala izquierda del Congreso.

Vito fué acusado antes que había sido elegido con la ayuda de los votos comunistas.

Donovan obtuvo 50.391 votos contra 35.835 de Marcantonio en un distrito el más poliglota de todos, en donde existe una población de 300.000 portorriqueños.

Marcantonio representó a su distrito durante 14 años. Esta derrota es considerada como una bofetada para el Partido Laborista que era considerado como filocomunista, y del cual Marcantonio es uno de sus más altos personeros.

TRIUNFO FRANKLIN ROOSEVELT

NUEVA YORK, 8.— (U. P.) Franklin D. Roosevelt, hijo, se anotó su segundo triunfo del año, en su carrera política, al ser reelegido como Representante con el apoyo del Partido Demócrata y Liberal por el 20.o distrito.

El tercer hijo del fenecido Presidente Roosevelt ha mantenido la tradición de la familia, con sus repetidos triunfos, los que no han sido compartidos por James Roosevelt, quien resultó derrotado en California, como candidato a la Gobernación por ese Estado.

Franklin D. Roosevelt derrotó al liberal republicano Henry V. Poor, al obtener 57.118 votos contra 28.919 de su adversario.

MURIO DIRECTOR DE "LA NACION", DE BS. AIRES, LUIS MITRE

BUENOS AIRES, 8.— (UP.) —El doctor Luis Mitre, director de "La Nación", falleció a los 81 años de edad. El deceso se debió a un síncope cardíaco.

Mitre, nieto del ex Presidente Bartolomé Mitre, nació en 1869. Era doctor en leyes, ex juez de comercio de la ciudad de Buenos Aires, director del Museo Mitre desde 1914, miembro de la Academia Nacional de Historia desde 1915, presidente de la directiva de "La Nación" desde 1909 y director de dicho diario desde 1932.

AMPLIO TRIUNFO DE DEWEY EN N. YORK

ALBANY (Estado de Nueva York), 8.— (UP.)— El actual gobernador del Estado de Nueva York, Thomas E. Dewey, que por dos veces ha sido derrotado como candidato presidencial, resultó reelegido para un tercer período por la enorme mayoría de 571.430 votos.

Los datos extraoficiales asignan en 9.707 distritos electorales, 2.816.604 votos a Dewey; para el representante demócrata, Walter A. Lynch, 2.245.174 para el representante del Partido Laborista norteamericano, John T. Mac Manus, 195.408.

En los votos del representante demócrata se hallan incluídos los votos del Partido Liberal que suman 269.093.

OTICIAS DE AMERICA LATINA

ARGENTINA

BUENOS AIRES, 8.— (UP).— Se anunció que el buque llenero "Arpón", de la Compañía Argentina de Pesca, que aba de llegar desde las islas Georgia del Sur trayendo a su rdo a los 51 náufragos del ballenero argentino "Ernesto Tornlst", que encalló en dichas islas, regresará pronto a esa ba pesquera con los abastecimientos y equipos necesarios para iciar la pesca en la estación que comienza ahora.

COLOMBIA

BOGOTA, 8.— (UP).— El vespertino "El Espectador", al mentar editorialmente hoy las elecciones norteamericanas, e: "Los resultados de las elecciones de ayer de Estados Uni s parecen mostrar la tendencia habitual en un electorado nsible en extremo a los instrumentos de la propaganda, al gar una administración ejecutiva al cenit e iniciar su fase s difícil".

PERU

LIMA, 8.— (UP).— Por tercer día consecutivo se cumplie n hoy las labores del Quinto Congreso de la Sociedad Latinamericana de Cirugía Plástica y Reparadora.

En la mañana y en la tarde se realizaron sesiones operato s en el hospital del Seguro Social Obrero de Lima.

Anoche los delegados fueron agasajados en el Country Club r el Ministro de Salud Pública. Hoy fueron festejados en el tel Crillon por los representantes de "The Winthrop Pro cts Inc.".

URUGUAY

MONTEVIDEO, 8.— (UP).— El personal de los bancos ofi les del Estado realizarán mañana un paro simbólico de 10 nutos como protesta por no conseguir que se equiparen sus eldos al de los personales de los bancos particulares más el inte por ciento sobre éstos, que ellos venían pidiendo.

MONTEVIDEO, 8 (U. P.)— El Gobierno uruguayo dispuso e el 9 de noviembre sea izada la bandera a media asta, en todos edificios públicos, en señal de duelo por el fallecimiento del y Gustavo V de Suecia.

Una batería de artillería disparará cinco salvas al mediodía hasta la puesta de sol continuará disparando un cañonazo con ervalos de media hora.

En los momentos de arriarse el pabellón, se disparará una eva salva, esta vez, de 21 cañonazos.

¡ENCIAS QUE SANGRAN!

El masaje de los encías estimula la circulación y las fortalece.

Limpie su dentadura y dé masaje a sus encías con Ipana, de agradable sabor, que dejará en su boca una deliciosa sensación de frescura y aseo.

¡DIENTES PICADOS!

Recuerde que el aseo escrupuloso de su dentadura le ayudará a evitarse molestias.

CONSULTE A SU DENTISTA

Note la estimulante sensación de IPANA. Ayude a su boca con una de las más agradables de las pastas dentales.

Use IPANA y mantenga su boca fresca y aseada perfectamente

Use siempre

IPANA

COMPRE AHORA
BICICLETAS
NACIONALES TIPO FRANCES
Eiffel

CREDITOS
UNICOS DISTRIBUIDORES
CASA MANDEL
A PRAT 740
SABADOS ATENDEMOS TODO EL DIA

CAJA DE FONDOS
COMPRO
TRATAR:
Portal Bulnes 414
PRIMERA ESCALERA ENTRANDO POR MERCED

UN ANTEOJO
ES UN AMIGO INAPRECIABLE
FALLANDOLE LA VISTA VEA AL OCULISTA
Y luego a
"OPTICA AHUMADA"
Exactitud en el despacho de recetas
A. RUTTER Y CIA.
AHUMADA 324

INCREIBLE, PERO CIERTO!
...PERO NO ES DE Ripley

SON OFERTAS DE
CASA GARCIA

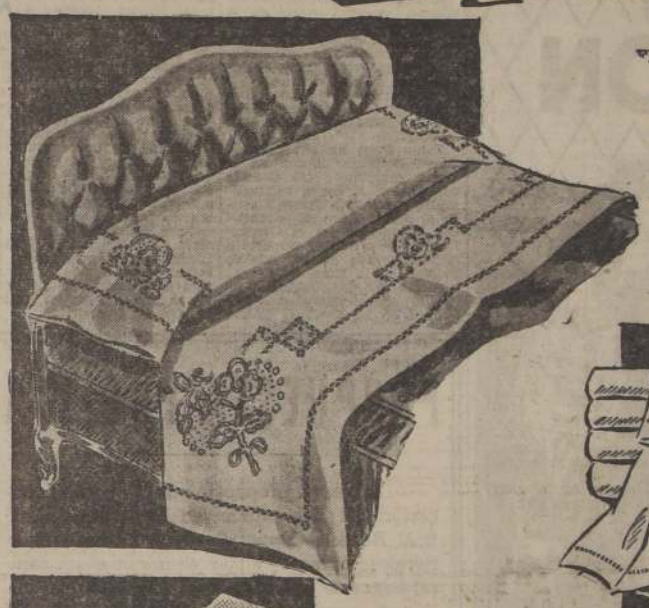

MINISIMOS juegos de cama en rica crea cruda de extraordinaria duración con calados y bordados con puntada a la aguja y realce, compuesto de 1 sábana, 2 fundas y 1 almohadón para 1 1|2 plaza $ 520 y 1 plaza

$ 450.-

SABANAS de crea cruda retorcida, con ancha basta calada, tamaño cm. 180 x 260 a $ 215 160 x 250 a

$ 168.--

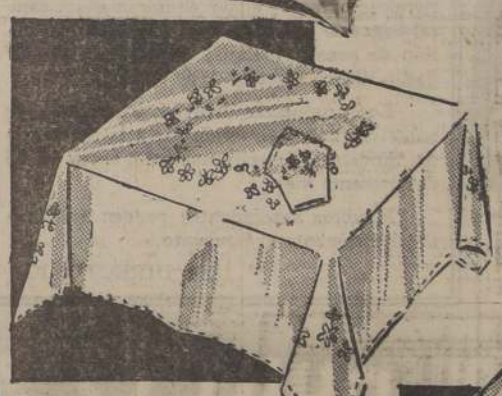

FUNDAS de tocuyo retorcido, con ancha basta calada para 1 1|2 plaza, $ 39 y 1 plaza

$ 35.-

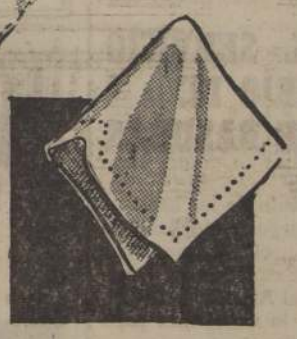

MAGNIFICOS juegos de mantelería para té, en granité de colores, con bordados a mano en punto italiano, medida cm. 85 x 85 con 6 servilletas a

$ 87.-

SERVILLETAS de granité blanco con basta calada, para comida, c|u.

$ 19.-

REPASADORES de osnaburgo a cuadros, de colores especial para cocina, tamaño 75 x 75 cm. c|u.

$ 23.-

JUEGOS de Mantelería para comida, en granité blanco de riquísima calidad, con calados y finos bordados, con 12 servilletas, tamaños cm. 180 x 350, $ 1.140; 180 x 300, $ 1.050, y 180 x 250

$ 980.--

Compre con tranquilidad. Ubique cómodamente su auto frente a nuestra casa

A CASA QUE VENDE MAS Y MAS BARATO EN CHILE
CASA GARCIA
ALAMEDA esq. AVENIDA ESPAÑA. Reembolsos: Casilla 3224.

Invitada China Roja a explicarse ante la N

"FAJA TAMPON" DE COMUNISTAS EN COREA PROPONEN INGLESES A E. U.

LONDRES, 8 (U. P.).— Se ha sabido que militares y diplomáticos británicos están urgiendo a Estados Unidos a que permita a los comunistas chinos ocupar una "faja tampón", dentro de Corea, a lo largo de la frontera manchuriana.

Los británicos están convencidos de que China está dispuesta a librar una guerra en gran escala antes que permitir a las fuerzas de las Naciones Unidas bajo el mando del General Mac Arthur, avanzar hasta el río Yalu, junto a sus ricos centros industriales manchurianos.

Gran Bretaña cree que la ocupación temporal china de una faja de unos 48 kilómetros de profundidad al sur de Yalu, sería una transacción que podría evitar la guerra y salvar el prestigio tanto de la China roja, como de Mac Arthur.

Un funcionario británico dijo que la "posición comunista china es realmente comprensible". Para ellos, después de haber combatido durante 13 años contra los japoneses y Chiang Kai-shek, otro enorme ejército está avanzando por la península coreana hacia una de sus más ricas zonas. Naturalmente, se trata de un ejército de las Naciones Unidas. Ustedes saben, y nosotros también, que ese ejército no invadirá la Manchuria. Pero los chinos no están convencidos de ello.

"Supongamos que un ejército de las Naciones Unidas estuviese ahora avanzando al norte a través de México hacia El Paso. ¿Creen ustedes que Estados Unidos titubearía un minuto en hacer cruzar sus tropas la frontera mexicana para oponerse a ese avance?"

Dijo que los británicos consideran que China quedaría satisfecha si se le asegurase, por los hechos además de las palabras, de que las fuerzas de Mac Arthur limitaran sus operaciones a la Corea. Señaló que algunas de las grandes plantas de energía que sirven a la Manchuria están en el lado coreano del río Yalu.

RADIOS
de AUTOMOVIL
nuevos y usados, para todo coche.
VENDO DE OCASION
ALAMEDA 230

CONSEJO DE SEGURIDAD INVITO UNA DELEGACION AL DEBATE SOBRE COREA

SE TRATARA SU INTERVENCION EN LA GUERRA

LAKE SUCCESS, 8 (UP). — El Consejo de Seguridad aprobó por 8 votos contra 2 y una abstención, invitar a una delegación de comunistas chinos a asistir al debate sobre el informe del General Douglas Mac Arthur, en que se acusaba a los comunistas chinos de haber intervenido en Corea. Estados Unidos votó en favor de la invitación, mientras Cuba y China nacionalista se opusieron, y Egipto se abstuvo.

Esta ha sido la primera vez que Estados Unidos ha votado en favor de la admisión de representantes de los comunistas chinos en los debates de los organismos de las Naciones Unidas.

La proposición aprobada por el Consejo fué presentada por el delegado británico, Sir G. Jebb, y en la misma "se invita" y no "se cita" —como ha pedido Estados Unidos— a los representantes del régimen de Peiping.

El Consejo, por otra parte, rechazó la propuesta rusa de invitar a representantes del régimen comunista chino a participar en "todo" el debate sobre la cuestión coreana, que ha sido más o menos continuo desde que los norcoreanos invadieron Corea del Sur, el 25 de junio.

El delegado norteamericano, Warren Austin, declaró en la sesión vespertina del Consejo, que si las Naciones Unidas decidían escuchar las explicaciones de los comunistas chinos sobre la intervención de sus fuerzas en Corea, debían "citar" más bien que "invitar" a los representantes del régimen de Peiping.

Tanto Gran Bretaña como la Unión Soviética dijeron en la sesión matutina del Consejo que debían invitarse representantes comunistas chinos a asistir al debate sobre las acusaciones formuladas por el General Douglas Mac Arthur, respecto a la intervención del régimen de Peiping en la lucha de Corea.

Austin dijo que "Estados Unidos se opone vigorosamente a admitir en las Naciones Unidas a un representante del régimen comunista chino"; pero admitió que posiblemente "podríamos obtener de testigos del régimen comunista chino algunos informes que podrían guiarnos en la tarea de evitar el estallido de una guerra mundial, es decir, evitar que se extienda la lucha que actualmente se libra en Corea".

Austin agregó que "si el Consejo de Seguridad adopta el punto de vista de los miembros que han hablado anteriormente (Gran Bretaña y Rusia), creo que ese régimen (el comunista chino), no debe ser invitado, sino más bien citado, para que ofrezca a la comunidad de las naciones aquellas explicaciones que pueda proporcionar".

El delegado soviético, Jacob Malik, pidió la palabra inmediatamente que terminó Austin, y dijo que si los representantes de China comunista asisten al debate del Consejo, podrían pedir a Estados Unidos que "explique la actuación de sus Fuerzas Armadas y la actitud de Estados Unidos respecto a Formosa".

Malik dijo que "Estados Unidos parece olvidar que estamos tratando sobre la invitación a representantes de un Estado soberano, cuyo Gobierno rige a centenares de millones de personas. Por ello, la palabra "citar" que el representante norteamericano ha usado aquí, está fuera de lugar. Ya es hora de que Estados Unidos comprenda que no hablamos de ese modo a los estados soberanos. Esas son las palabras que los colonizadores utilizaban con el esclavo. El Gobierno de Estados Unidos se ha proclamado gobernante del mundo, y tomado para sí el derecho de dar órdenes a todos. Pero los pueblos resisten tal imposición".

A 14 MILLONES LLEGARA POBLACION DEL CANADA

OTTAWA, 8. — (UP).— La Oficina de Estadística, de acuerdo con los cálculos del último censo efectuado en el país, estima que la población de Canadá alcanzará a 14.000.000 de habitantes al fin del presente año.

Reforma agraria aprobó la NU

Comisión Económica aprobó vasto plan para zonas atrasadas

LAKE SUCCESS, 8.— (UP). —(Por James Canel).— La Comisión Económica de la Asamblea General de las Naciones Unidas, aprobó unánimemente una proposición de gran alcance, encaminada a una reforma agraria en las regiones atrasadas del mundo. Sólo hubo la abstención de Argentina.

El principio de la reforma agraria, que ha sido una de las plataformas comunistas de más importancia en las regiones atrasadas, como Corea, tuvo el apoyo completo de Estados Unidos.

El apoyo norteamericano, previsto en el discurso inaugural de la Asamblea General del Secretario de Estado, Dean Acheson, se esperaba que en los círculos de las Naciones Unidas diera a la democracia al estilo norteamericano una oportunidad mejor en la contienda ideológico- económica con el comunismo ruso en las regiones poco desarrolladas del Extremo y Medio Oriente, Africa y América Latina.

El acuerdo estipula un análisis por la Secretaría de la estructura agraria "en particular de los sistemas de propiedad de tierras" en los países y territorios deficientemente desarrollados en los cuales pueda basar el Consejo Económico y Social recomendaciones concretas a la Asamblea General de 1951.

Instruye también al Consejo sus recomendaciones en los siguientes puntos específicos:

Primero.— Institución de una reforma agracia adecuada;

Segundo.— Ayuda financiera por los Gobiernos afectados a los trabajadores agrícolas, arrendatarios y terratenientes pequeños y medianos;

Tercero. — Construcción por los Gobiernos o grupos cooperativos de pequeñas fábricas y talleres de reparaciones de maquinaria agrícola y de empresas de base local para el tratamiento de los productos agrícolas;

Cuarto.—Reformas de los impuestos encaminadas a aliviar las cargas que pesan sobre los pequeños campesinos y campesinos arrendatarios;

Quinto.— Promoción de "fincas de propiedad y trabajo familiar y fincas cooperativas" y otras medidas para fomentar la seguridad y el bienestar de los pequeños campesinos.

La Comisión aprobó también por unanimidad otra propuesta relacionada con ésta, presentada por la delegación de Egipto, pidiendo un estudio encaminado al desarrollo de las tierras áridas.

Un párrafo de la propuesta dice: "Es esencial, si se quiere fomentar la distribución equitativa de las tierras y elevar el nivel de vida, que, entre otras medidas, se aumente la extensión actualmente en cultivo mediante la preparación de las zonas áridas.

La propuesta pide también el estudio por la Secretaría para su presentación al Consejo Económico y Social, al que se pide que después adopte medidas tales como las siguientes:

Primera.— "Dedicar suficientes peritos técnicos y económicos al estudio de los problemas científicos y prácticos pertinentes" para el fomento de las zonas desiertas.

Segunda. —Promoción y coordinación de las actividades de los órganos de las Naciones Unidas en esa dirección;

Tercera.—Facilitación de ayuda técnica adecuada a los Gobiernos afectados.

Antes de aprobar la propuesta, la Comisión derrotó por votación abrumadora una enmienda haitiana estableciendo que en cualquier plan de reforma agraria se garantice a los pequeños campesinos "la posesión de pertenencias familiares inalienables".

La enmienda fué derrotada por 16 votos contra 3 y 27 abstenciones. Sólo Francia y República Dominicana apoyaron a Haití. La propuesta tenía por objeto salvaguardar el derecho de posesión de los campesinos que reciben tierras del Gobierno de acuerdo con las leyes haitianas vigentes.

REFUTO ACHESON QUE SEAN "VOLUNTARIOS" CHINOS LOS QUE COMBATEN EN NORCOREA

WASHINGTON, 8 (U. P.)— El Secretario de Estado, señor Dean Acheson, refutó la declaración rusa de que todas las tropas comunistas chinas que luchan en Corea están formadas por "voluntarios". Dicha declaración fué atribuída al Ministro de Relaciones Exteriores soviético, señor Andrei Vishinsky.

El señor Acheson expresó que quien crea en eso "creería en cualquier cosa". Añadió que el Gobierno norteamericano presta cuidadosa consideración a la proposición rusa de que se reunan los Ministros de Relaciones Exteriores de Estados Unidos, Gran Bretaña, Francia y Rusia para ocuparse de la desmilitarización alemana; pero a la vez hizo notar que Estados Unidos no tiene prisa en contestar.

Recordó el señor Acheson que en la última conferencia de dichos ministros se plantearon asuntos ajenos a las negociaciones del tratado de paz con Austria, el cual no pudo ser concertado. Declaró que Alemania es sólo uno de los problemas que separan al oriente del occidente, y no puede aislársele de "zonas similares de tensión en otras partes. Otras naciones son objeto de la creciente guerra de nervios, y en algunos casos de una verdadera agresión". Agregó que "por esas razones el mundo libre se rearme y lo seguirá haciendo hasta que "sean eliminados los temores justificados".

Terminó diciendo que el Departamento de Estado no ha cambiado comunicaciones con el Gobierno comunista chino sobre el status de la zona del río Yalu.

ACHESON NO PIENSA RENUNCIAR SU CARGO

WASHINGTON, 8. — (U. P.)— El Secretario de Estado, Dean Acheson, declaró: "No tengo la menor intención de renunciar", a pesar de las demandas postelectorales de los republicanos, de que debe abandonar su cargo.

Acheson expresó en la conferencia de prensa de esta tarde, que las elecciones no tendrían efecto alguno en la dirección de su política extranjera. Dijo que ello incluye su manejo de la situación en el Extremo Oriente, sobre el cual los republicanos han desatado especialmente, sus críticas, y sostenido que los resultados de las elecciones eran un repudio de Acheson.

Preguntando si estaba de acuerdo con la interpretación de los republicanos, Acheson contestó alegremente, que esa interpretación no caía dentro de la competencia o la responsabilidad del Secretario de Estado, "pero, por lo que respecta a mi renuncia, no tengo la menor intención de renunciar".

Dijo que esperaba que el nuevo Congreso, con una pequeña mayoría democrática, no se opondría a las peticiones de fondos de la Administración, para financiar el rearme y la ayuda económica en ultramar, y que no creía que las elecciones afectarían la dirección de la política externa de Estados Unidos.

Esta mañana, los republicanos habían exigido el retiro del Secretario de Estado Acheson, basándose en que el resultado de las elecciones equivalían a un "mandato" de los electores.

NUEV
Y ECONO
SHAM
Sus cabellos
esplendorosos
tes con este
Shampoo, de
elaboración y
perfume.
Shampo
M.R.
SUPERBE
DISTRIBUIDO
WEIR SCOTT

OPTICA CHILENA
DE A. RODRIGUEZ PRADO
ESPECIALIDAD
RECETAS DE MEDICOS OCULISTAS
SANTO DOMINGO 832
FONO: 32071

MUNICIPALIDAD DE SANTIAGO

IMPUESTO DEL SERVICIO DOMICILIARIO DE EXTRACCION DE BASURAS

Se pone en conocimiento de los habitantes de la Comuna de Santiago, que deben cancelar a los Recaudadores, el Impuesto del Servicio Domiciliario de Extracción de Basuras, tal como lo establece el Art. 4.o de la Ley de Rentas Municipales y la Ordenanza para el Cobro del mismo servicio.

El incumplimiento a esta obligación, será sancionado con multas hasta de $ 1.000.—

EL TESORERO MUNICIPAL.

PROPUESTA PUBLICA

Llámase a propuesta pública para la concesión del Economato del Sindicato Industrial Braden Copper Sewell y Mina, requiriéndose como condiciones mínimas un capital bancario a la vista de $ 1.000,000 (un millón de pesos), y fianza de garantía propiedad o dinero efectivo de $ 300,000.

Las propuestas deberán presentarse en sobre cerrado y en duplicado a la Secretaría del Sindicato, Sewell, casilla 33, antes del 15 del presente mes.

Mayores antecedentes pueden solicitarse directamente al Sindicato.

EL DIRECTORIO

PHILCO
LA MEJOR RADIO
—FACILIDADES DE PAGO
—SERVICIO TECNICO
—POLIZAS DE GARANTIA
ENRIQUE DAVIS
DISTRIBUIDOR AUTORIZADO
SAN DIEGO 667

JUGUETES
VENTAS UNICAMENTE Por MAYOR

Ponemos en conocimiento de las jugueterías y casas del ramo, que está a su disposición en estas oficinas nuestro muestrario de juguetes, "Navidad 1950".

Con el fin de brindarles la mejor atención posible, recomendamos solicitarnos la visita de nuestro vendedor, o si prefieren, pueden pasar personalmente a imponerse del surtido que ofrecemos este año.

HUERFANOS 757 OF. 601 — WALLACE & CO. — TELEFONO 36190

NOVIEMBRE Rebajados TODOS LOS PRECIOS
25%
Para comprar barato visite SASTRERIA
J. Garcia
ARTURO ALESSANDRI 30 - ex Estado

ANTALONES DE CASIMIR, pura lana, en varios colores .. .. .. $ 375.-
PANTALONES DE CASIMIR semipeinado, de gran calidad .. $ 435.-
PANTALONES de casimir peinado, confección muy fina .. .. .. $ 535.-
CHAQUETAS SPORT, colores jaspeados, de gran moda .. .. $ 935.-
CHAQUETAS Sport, género de lana a cuadros grandes, finísima confección .. .. $ 995.-
AMBOS de casimir con pequeños dibujos, forro de seda, a .. .. $ 985.-
AMBOS de gabardina nacional, muy durables y elegantes, selecto colorido, a .. .. $ 1,385.-
AMBOS de casimir fino, tipo tropical, especial para verano, a .. .. $ 1,295.-
TERNOS DE MEDIDA, casimir peinado, oveja de l.a azul, negro y fantasía, hechura fina, a .. .. $ 3,800.-

N EL CRILLON.— Grupo de asistentes al té de despedida de soltera ofrecido por sus amistades en honor de la señorita Eliana Vásquez González, en los salones de este establecimiento.

SORTEO.— La Comisión receptor de radio nos encar-
rganizadora del sorteo de ga comunicar a las personas
a máquina lavadora y un que han adquirido boletos pa-
ra esta rifa, que ella se lle-
vará a efecto el jueves 7 de
diciembre.

DIPLOMATICAS.— Por vía aérea regresó ayer de Buenos Aires, Río de Janeiro y Montevideo, el Consejero de la Embajada de Colombia, señor César Garrido.

—Se encuentra en Buenos Aires la señora Martha Rodríguez de Trebino, esposa del Primer Secretario de la Embajada Argentina, señor Jorge A. Trebino.

—En el mismo punto, la señora Susana Risso de Fernández Lan, esposa del Agregado Civil de la Embajada Argentina, señor Julio Fernández Lan.

—El martes pasado el Consejero de la Embajada de Ecuador, señor Jorge Fernández Salazar y señora Aida Sánchez de Fernández, ofrecieron un cocktail en honor del coronel Alberto Mittmann, Agregado Adjunto Militar, Naval y Aéreo, a la misma Embajada, y señora Massy de Mittmann, con motivo del próximo regreso a su patria.

DESPEDIDA DE SOLTERA. — Ayer tuvo lugar en los salones del Hotel Carrera, el té de despedida de soltera que sus amistades ofrecieron en honor de la señorita Lucía Ureta Espiñeira.

FIESTA DE FANTASIA.— A la fiesta de fantasía, ofrecida en su residencia por la señorita Mónica Gundelach Montalva, asistieron las siguientes personas:

Isabel Reyes Heckert, Mónica Figueroa Bla, Julieta Gundelach Montalva, Nacia Rowe del Río, Carmen Isabel Gundelach Montalva, Mónica Baquedano Rowe, Begaña de Elarriaga Arechabeta, Judith Prado Aguirre, Gloria Ferrer Ducaud, Carmen Sartori Hevia, Alberto Baquedano Rowe, Raúl Aristegui Ruiz, Jaime Rowe del Río, Leonardo Fernández Martínez, Alfredo Sartori Hevia, Patricio Ferrer Ducaud, Patricio Prado Aguirre y Absalón Prado Sánchez.

TE.— El personal de la Sección Aérea del Correo Central, festejó el sábado pasado con un té en el Waldorf, a su jefe don Carlos Reyes de la Barra, con motivo de su onomástico.

Asistieron las siguientes personas: señora Carolina Eckert de Reyes, Julia García Vergara, Teresa Nieto Zapata, Hortensia Amaro González, Sylvia Maicheti Clementi, Meche Pérez del Villar,

EN LA HOSTERIA DE PROVIDENCIA.— Con motivo del próximo viaje a España de la señorita María Barrios, un grupo de sus amistades le ofreció una manifestación en la Hostería Providencia.

Sergio Piña Lazo, Sergio Muñoz Aravena, Floridor Cortés, Roberto León González, Carlos Sapiaini Lizana, Manuel López Aguilera y Mario Vargas Moncada.

ENFERMO.— Se encuentra de cuidado el poeta don Samuel A. Lillo.

¡SEMANA DE LOS ANTEOJOS!
A PRECIOS REBAJADOS

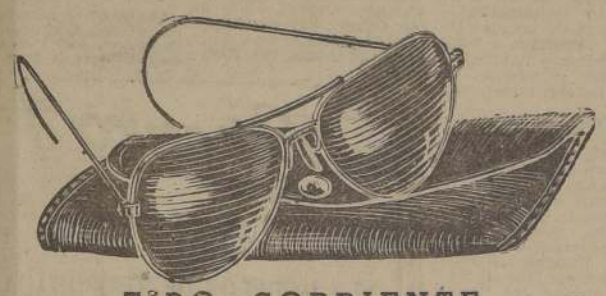

TIPO CORRIENTE
Cristales verdes, diseñados en forma elegante y ovalada, ajustan bien a la cara, enchapados, para caballeros y señoritas:

Con estuche: ANTES ... $ 350.—
AHORA ... $ 300.—

IRROMPIBLES
Enchapados, atornillados, terminación de primera, para caballeros, y tipo especial para damas.

Con estuche: ANTES ... $ 450.—
AHORA ... $ 400.—

CASA FIONA
UNION CENTRAL 1063 (Costado T METRO)

CALCETINES
COMPRELOS DIRECTAMENTE EN LA FABRICA
$ 8.80 - 9.80 - 11 - 12 - 13.80 - 15 - 18 - 20, etc.
VENTAS DESDE UN PAR
SAN FRANCISCO 1760 -::- TELEFONO 52562

MAGNIFICOS DEPARTAMENTOS
EN TEATINOS N.o 666
ARRENDAMOS PARA ENTREGA INMEDIATA
Tipo: 2-3 dormitorios y Duplex con pieza y baño de servicio.
DISPONIBILIDADES AGOTANDOSE
TRATAR:
CAJA DE SEGURO OBLIGATORIO,
SECCION PROPIEDADES
Agustinas 1253 — Oficina 506, de 12 a 17 horas

DEBUTA HOY
EL FAMOSO BARÍTONO FRANCÉS
JEAN SABLON
el astro francés de fama mundial
en los
Programas Internacionales de Medias Nylon Laban

TAURUS Publicidad

Suma y sigue...

Laban, *el primero y el mejor* en medias, es también *el primero y el mejor* en radio. Además de haber iniciado en Chile la presentación continuada, en radio, de las más grandes atracciones del cartel internacional, ha logrado superarse presentando, cada vez, las figuras de mayor atracción.

A los nombres de Imperio Argentina, Hugo del Carril, Los Indios Tabajaras, Elvira Ríos, Eladia Blazquez, Jenaro Salinas .. presentados este año, hay que agregar ahora a

JEAN SABLON

el más melódico de todos los cantantes melódicos del mundo y verdadero creador de este género.

Antes Sablon impuso:
"J'attendrai..."
"Vous qui passez sans me voir"
"La fiacre"
Ahora Sablon popularizará:
Clopint Clopant
Maladie d'amour
La Chanson de Paris
El Samba de Pedro Gómez
y muchos éxitos más!

POR PRIMERA VEZ EN CHILE!
y al estilo de las grandes emisoras del mundo
SABLON
cantará acompañado por el organista
Pepe Carrera
y la gran Orquesta de Radio Minería dirigida por
Vicente Bianchi
es otra iniciativa de Laban!

Programas Internacionales de Medias Nylon Laban
Martes - Jueves - Sábados: 10:30 a 11 P. M.
RADIO SOCIEDAD NACIONAL DE MINERIA
y la Cadena Laban:
Radio La Serena,
Metro de Viña del Mar,
Simón Bolívar de Concepción,
Baquedano de Valdivia
Austral de Punta Arenas,
Radio Aguirre Cerda, de los Andes,
Radio Sago de Osorno,
La Frontera de Temuco

CB 106

Laban
Las medias que la mirada masculina prefiere ver en sus piernas.

EN EL NURIA.—Manifestación en honor de la señorita Ana Mac-Auliffe, visitadora social, por su regreso al país. La señorita Mac- Auliffe fué becada por la NU

De interés para LAS NOVIAS...
ECONOMICEN COMPRANDO DIRECTAMENTE EN LA FABRICA QUE PROVEE A LAS PRINCIPALES CASAS DEL CENTRO
Bouquet, Aderezos, Coronas, Bloocas, anacaradas, Tul de Seda, Artículos muy finos.
Victoria 808 (Casi esq. Av. Portugal) Teléfono 50482.
VISITENOS SIN COMPROMISO

DINNER-DANSANT EN EL WALDORF, CON JEAN SABLON.— Gran entusiasmo ha despertado el dinner-dansant organizado por la Unión de los franceses, que tendrá lugar hoy en el Waldorf, con motivo de la primera presentación en Chile del célebre "chansonnier" francés Jean Sablon.

Las tarjetas de entrada están en venta en este establecimiento, la Casa Muzard y la Librería Francesa. El producto de la venta de estas entradas se repartirá entre "l'Aerium des Creix", obra social patrocinada por Madame Mermoz, para acoger a los huérfanos de aviadores civiles y militares, y la Casa de reposo para ancianos franceses en Chile.

Se ruega reservar las mesas con anticipación.

MODAS CENTRO
GRAN VENTA DE PROPAGANDA A PRECIOS REBAJADOS
Vestidos elegantes desde .. .. .. $ 890.—
Traje sastre, desde $ 1.990.—
Abrigos 3/4 y chaquetones, desde . $ 1.490.—
Toda hechura de 1.a
FACILIDADES DE PAGO SIN RECARGO
MONEDA 1054
2º PISO OFICINA 3
(ENTRE AHUMADA y BANDERA)

CASA "UTIL"

ARRIENDA
Preciosos trajes de novias, madrinas, damas Pieles.
También chaquet, frac smoking. — Loza, servicio, manteles, cortinas alfombras y radiolectrolas. — (Fono 36953)
SAN ISIDRO 618

Don Atilio Ovalle Blanchett.-

Profundo sentimiento de pesar ha producido la muerte inesperada de don Atilio Ovalle Blanchett, practicante jefe de los servicios médicos de la Compañía Chilena de Electricidad. Su fallecimiento ha sido extraordinariamente lamentado porque se trataba de un hombre de corazón bondadoso, que hacía el bien con la sonrisa en los labios, especialmente a los humildes. Murió precisamente cuando terminaba de atender a un enfermo, a quien quiso acompañar hasta su casa. Se le produjo un derrame cerebral y falleció en la Asistencia Pública.

Aparte de sus actividades de largos años en la citada empresa, fué entusiasta deportista, miembro de varios clubes de fútbol, como Colo Colo, Unión Arauco y México.

Sus funerales tendrán lugar en la mañana de hoy, en el Cementerio General. El cortejo partirá desde la Iglesia de los Padres Carmelitas, en Independencia esquina de Borgoño, donde se oficiará una misa de cuerpo presente, a las 10.30 horas.

EN EL EXTRANJERO.— Se encuentran en Buenos Aires el señor Fernando Winter Elizalde y señora Teresa María López de Winter.

BAUTIZO.— En la Parroquia San Francisco de Solano, por el Rvdo. Capellán de Ejército, señor Ahumada, fué bautizada Angela Margarita, hija de don Eduardo Becerra González y de la señora Margarita Muñoz de Becerra.

Fueron sus padrinos el mayor de Ejército señor Carlos González Encina y señora Maruja Benavente de González.

DEL EXTRANJERO.— Después de haber visitado Perú y Bolivia, ha regresado la señora Raquel Mesa Campbell de Merino Segura, esposa del Ministro de Obras Públicas, don Ernesto Merino Segura.

DAMAS LIBANESAS OBSEQUIARAN A ESPOSA DE S. E.— En un gran té-canasta organizado en su honor, el Comité de Damas de la Cruz Roja Libanesa, hará entrega a la esposa de S. E. señora Rosa Markmann de González Videla, de un cheque que responde a fondos recolectados en la colonia, a favor de las obras sociales que patrocina nuestra Primera Dama. Alrededor de 250 personas han adherido a este homenaje, a la esposa del Presidente de la República, el cual tendrá lugar en el Hotel Carrera a las 17 horas.

EN HONOR DE DON VICTOR M. PENJEAM.— El 18 del presente tendrá lugar el almuerzo que los hijos de las provincias de Colchagua y O'Higgins, y sus amigos y colegas, ofrecen en honor de don Victor M. Penjeam, con motivo de su nombramiento de Ministro de la Corte de Talca.

Las adhesiones se reciben en la Galería Alessandri número 19-A. Oficina 703, de 11 a 12.30 y de 17 a 19 horas, fono 84035.

EN LA EMBAJADA DE CHILE EN PARIS.— El Embajador de Chile, don Joaquín Fernández, ofreció un almuerzo de despedida al profesor don Hernán Alessandri, que presidió la delegación chilena al Congreso Internacional de Cardiología, en París. A dicho almuerzo asistieron, además del festejado, las siguientes personas:

Ministro de la Salud Pública e Interino de Relaciones Exteriores, Sr. Pierre Schneiter; Decano de la Facultad de Medicina, señor León Binet; Decano de la Facultad de Farmacia, señor René Fabre; profesor señor Georges Duhamel, miembro de la Academia Francesa; profesores señores Jean Delay, Camille Lian, Arnault Tzanck, Etienne Bernard, Lucien de Gennes, Henri Chabannier; doctores señores Raymond Heim de Balsac, J. J. Gournay, Paul Truffer, Blancani, Juan Garafulic, Raúl Allendes Moreno, y señor Alfonso Fabres, Secretario de la Embajada.

EN EL INSTITUTO CHILENO-NORTEAMERICANO DE CULTURA. Conferencia del doctor Carlos Alberto Urrutia.— Hoy a las 19 horas el doctor Carlos Alberto Urrutia, presidente de la Comisión de Divulgación y Educación Cancerológica y secretario general de la "Liga Chilena contra el Cáncer", dará una conferencia, "El problema del cáncer en Chile", en el Instituto Chileno-Norteamericano de Cultura, Huérfanos 696, esquina de Mac Iver. El doctor Urrutia ilustrará su conferencia con la extraordinaria película en colores norteamericana, "What's Cancer ("Lo que es el cáncer"), que está de paso en Chile. El público en general queda invitado.

—Ultimos días de la Exposición Hermansen.— La exposición de cuadros bimencionales de Emilio Hermansen que ha llamado mucho la atención de los principales críticos de arte del país, permanecerá abierta hasta el 11 de los corrientes, en el Instituto Chileno-Norteamericano de Cultura.

A LA COLONIE FRANCAISE.— Le Comité de la Section de Santiago de l'Union Nationale des Combattants a l'honneur d'inviter la Colonie Francaise, á prendre part aux cérémonies qui auront lieu le dimanche -2 novembre prochain en commémoration de l'armistice du 11 novembre 1918, et de la capitulation de l'Allemagne du 8 mai 1945:

9.45hs: Chapelle de St. Andrew's (War Memorial Church) Holanda 155. Remise d'une gerbe de coquelicots á la mémoire Soldats britanniques, victimes des deux dernières guerres.

11hs. au Cimetière Général: cérémonie funèbre á la mémoire des soldats francais morts pour la Patrie. Messe de campagne.

13hs. á la Maison de France, banquet des Combattants, sous la présidence de Monsieur Hervé Grandin de l'Eprevier, Ambassadeur de France.

FIESTAS DE LA PRIMAVERA.—Patricia y María Angélica Quijada, posan para este diario

A BORDO DE LA M. N. "ANTONIO USODIMARE".— El jueves 16 del presente llegarán a Valparaíso, a bordo de la Motonave "Antoniotto Usodimare", procedente de Europa, las siguientes personas:

Señor Pedro Figueroa, Ana Figueroa, Violeta Figueroa, Ramón Figueroa, Edith Feeldes, baronesa Renata G..rdorff, Marina Gersdorff, L..lko Gersdorff, Hans Gersdorff, Ida Cruenberg, Ernesto Kiss, Elena Kiss, Sydney Leese, Juan Passa'acqua Elena Passalacqua, Natalina Ravera, Ramón Rosende, hijo del Embajador chileno en Roma; María Teresa Santandreu, Silvio Serri.

RESIDENCIA.— Don Gerardo Monsalves y señora Josefina Latorre de Monsalves y familia, han fijado su residencia en Miraflores 124.

NACIMIENTOS.— Ha nacido Alejandro Gabriel, hijo de don Gabriel Navarro Duarte y de la señora Norma Nelly Pardo Hermosilla de Navarro.

Don Sertorio Yá[ñez] de la Peña.-

En la mañana de ay[er] [de]jó de existir en esta [...] el caballero con cuyo [nom]bre encabezamos esta[s] [líneas].

Antiguo funcionario [de es]ta Empresa, en la que [sirvió] por espacio de más [de ...] años, el señor Yáñez [...] pocos meses que se hab[ía re]tirado de sus labores [para] acogerse a los beneficios [de la] jubilación.

Hombre de acen[drados] principios, que lo llevab[an a] ser estricto consigo [mismo], hizo del buen cumpli[miento] de sus obligaciones un [...] de honradez e integridad [que] lo rodeó siempre de la [esti]mación de sus jefes [y el] aprecio de sus compa[ñeros], entre los que deja una [estela] de jovialidad. Jefe de [fa]milia ejemplar, deja a los [su]yos el recuerdo de su hom[bría] de bien como esposo [y pa]dre, lo que hace doloroso [su] desaparecimiento y mu[y jus]to el desconsuelo que [...]te.

Los funerales del señor [Yá]ñez se efectuarán esta [tarde] a las 16.30 horas en [el Ce]menterio General, parti[endo] el cortejo desde su casa [ha]bitación, Gutenberg 84 [Po]blación Gráfica.

EX ALUMNAS DEL L[ICEO] N.o 5.— La reunión de [...] tro de ex alumnas del [Liceo] de Niñas N.o 5, program[ada] para el 13 del presente, [ha si]do postergada para el [miér]coles 13 de diciembre.

VIAJEROS.— De Buenos [Ai]res han llegado el señor [...] de la Torre Añel y señora [...] García Navero de De la T[orre].

Lorenzo
Calzado de lujo para damas
presenta:
SUS MODELOS DE TEMPORADA
alameda 55 - tel. 65828

AHORA SON
5 MILLONES
QUE SORTEARA LA
LOTERIA DE CONCEPCION
EL PROXIMO
SABADO 11 DEL PRESENTE
★
COMPRE SU BOLETO DONDE
J. SPOERER Y CIA. LTDA.
HUERFANOS 1055 — LOCAL 323
El entero $ 500. — El vigésimo $ 25.

LIENZO
FINO PAÑALES
$ 26.80 metro

Tocuyo pañales	$ 21.60
Moletón colores	33.60
Opal blanco	29.80
Batista importada . . .	44.—
Piqué afranelado . . .	54.40
Batista 1/2 hilo	112.20

LA GENERAL DE TEJIDOS
Depósito N.o 1 — Morandé 617

SINDICATO DE AGRICULTORES PROFESIONALES DE QUILICURA

En la Junta General celebrada el 26 de septiembre de 1950 presidida por el Inspector de la Dirección del Trabajo, señor Ricardo Poblete, se eligió el siguiente directorio:

Presidente, señor Abelardo Marín Aranda.

Secretario, señor Carlos Mandujano Trujillo.

Tesorero, señor Juan Larenas Trujillo.

Directores, señores Juan Segundo Larenas Barahona y Francisco Guajardo Carrasco.

EL SECRETARIO.

Otro acierto formidable de "REX" SOFA CAMA M. R.
la COMODA CAMA AUTOMATICA
PATENTE ARGENTINA 58707
EN CHILE PAT. SOLICITADA 391/50
DISTINTA A TODAS
● MANEJO AUTOMATICO
● TERMINACION ESMERADA
● SISTEMA PATENTADO
● SOMIER METALICO
● CERRADO GUARDA LA CAMA
● DESPACHOS A PROVINCIAS

SEA DE LOS PRIMEROS EN CONOCER ESTA Maravilla
En venta en las mejores casas del ramo
y en MONEDA 741
FCA. AGUIRRE 1270 FONO 90865

MES DE MARIA
por R. Vergara Antúnez
Edición del Año Santo con la Oración y retrato de S. S. Pío XII. acaba de aparecer.
PRECIO .. .. .. $ 20.—
EMPASTADO .. 30.—
PASTA DE TELA 40.—
Descuentos para Libreros y revendedores, de 10 a 75 ejemplares, 20 o/o; de 76 arriba, 30 o/o.
Los pedidos de provincias se despachan por estricto orden de llegada.
Incluyendo valor sin cargo de remisión.
Estampas y recuerdos de La Comunión. Impresiones rápidas de estampas y otros recuerdos.
Zamorano y Caperán
Casilla 362. Teléf. 80726-27-28
COMPAÑIA 1015 — STGO.

Ciró
Exhibe modelos de sombreros de cóctel y para matrimonios.
FLORES — PLUMAS Y CINTAS
AHUMADA 340
Galería Edwards, Subterráneo
LOCAL 30 — FONO 89828

SILLAS DE PASEO
y velocípedos, cómprelos más baratos en la fábrica:
GRAN AVENIDA PARADERO 10
V. BLANCO VIEL
N.o 1202

MATERNIDAD SEWELL
AVENIDA MANUEL MONTT 1593
Estudios en EE. UU. de Norte América
CONSULTAS de 15 a 20 horas

PATITO
LA FABRICA DE RODADOS MAS ACREDITADA DE CHILE

VENTAS
MAC-IVER 220 - IRARRAZAVAL 2336
FABRICA AV. ZAÑARTU 1275 - TELEFONO 52532

QUIEN NO CONOCE LA Fca. MIRES
DE CHILOE 1109 CASI ESQ. AVDA. MATTA
VENDE DESDE UN PAR
El mismo CALZADO que en el centro Ud. paga $ 890.—, en la fábrica
SOLO
$ 450.—
CHILOE 1109, casi esquina AVENIDA MATTA
Camine un poco más y se convencerá. Compre 2 pares por el valor de uno.
— CHILOE 1109 —
UNICA FABRICA DE LA FAMOSA CHALA ROMANA (M. R.)
SOLO
$ 198.—
50 modelos en un solo par finamente terminada. correas intercambiables, varios colores.

$350.- $198.- $450.- $350.-
CHILOE 1109 CASI ESQ. Av. MATTA
REEMBOLSOS EN EL DIA
VENTAS POR MAYOR Y MENOR

SUPLEMENTO DEPORTIVO: LUNES Y JUEVES

Contentos con su tercer puesto llegaron los basquetbolistas

EN UN MARTIN, A LAS 18.40 HORAS, ARRIBO EL RESTO DE LA DELEGACION

En un avión "Martin" de la Línea Aérea Nacional llegaron ayer, a las 18.40 horas, los restantes integrantes del equipo chileno de básquetbol que se clasificó en el tercer puesto del Campeonato Mundial, que se desarrolló en Buenos. Anteayer había arribado Exequiel Figueroa, el capitán del cuadro, que fué entrevistado en forma exclusiva por LA NACION.

Llegaron ayer el presidente de la delegación, señor Humberto Terán; el director, señor Sergio Molinari; el médico, doctor Antonio Losada; los entrenadores Kenneth Davindson y Luis Valenzuela y los jugadores Juan Ostolc, Víctor Mohana, Germán Fernández, Marcos Sánchez, Juan Gallo, Pedro Araya, Enrique Marmentini, Eduardo Cordero, Mario Ramos y Raúl López, además del árbitro Gonzalo Bulnes y del kinesiólogo Rubén Astudillo.

EN LOS CERRILLOS

Familiares y dirigentes se habían conglomerado en Los Cerrillos a esperar a los jugadores, que fueron muy aplaudidos al descender del avión. LA NACION conversó con varios de los integrantes, y sus opiniones las resumimos en seguida:

SERGIO MOLINARI (director): "Conquistamos un merecido tercer puesto gracias a la calidad técnica del cuadro. No debimos perder con Egipto, pero habían muchos lesionados".

LUIS VALENZUELA (entrenador): "Ampliamente satisfecho del rendimiento del team, que estuvo mucho mejor que en la Olimpíada".

ANTONIO LOSADA (médico): "Anduvimos con mala suerte, por que al final tuvimos muchos lesionados. De todos modos, el tercer puesto no merece discusión alguna".

ENRIQUE MARMENTINI (jugador): "El cuadro siempre tuvo un rendimiento parejo, pero sintió el peso de una campaña muy fuerte".

CIRCUITO "ALFREDO RIOJA" SE CORRERA

El próximo domingo se llevará a efecto la prueba atlética denominada "Alfredo Rioja", que organiza el Club Atlético Tranviario en honor del Gerente de la Empresa de Transportes Colectivos.

El circuito se correrá sobre una distancia de 20.200 kilómetros, cuya partida será dada desde calle Catedral con San Martín.

Valiosos premios se han instituído para esta competencia en la que participarán numerosos atletas que en otras oportunidades han intervenido con buen éxito. Todos los elementos inscritos para este torneo, deberán obtener el certificado médico del doctor de la Asociación Atlética, en calle San Francisco 259

EN RANCAGUA Y CURICO SE JUEGAN 2 LANCES OFICIALES DE LA DIVHA

En su última reunión, el directorio y consejo de la División de Honor Amateur dispuso el siguiente programa para el domingo venidero, y que corresponde a la 7.a fecha de la segunda rueda del campeonato oficial de 1950:

EN RANCAGUA.—

CANCHA BRADEN.—A las 16.30 horas: América con Santiago National.— Arbitro, señor J. Castro. Turno, del Maestranza Central.

EN CURICO.—

CANCHA CARABINEROS. — A las 16.30 horas: Alianza con Israelita Maccabi.— Arbitro, señor J. Chandía. Turno: del Walter Müller.

EN LOS ANDES.—

EN CANCHA DEL TRANSANDINO.—Se presentará el domingo, el seleccionado de la División de Honor Amateur, que tendrá como rival al club dueño de casa.

TITO FERNANDEZ Y GONZALEZ IRAN AL GRAN PREMIO

Tito Fernández e Ismael González determinaron ayer participar en el "Gran Premio Argentino Libertador San Martín", que a fines de mes se iniciará en Buenos Aires.

Fernández llevará como co-piloto a Jorge Soza Valencia y González lo hará con el mendocino Corroza.

En consecuencia, ya son cuatro los representantes seguros con que cuenta Chile en esa importante competencia de más de seis mil kilómetros: Bartolomé Ortiz, Andrade, Verdugo, Fernández y González.

Es posible que a fines de semana decida su intervención el crack Lorenzo Varoli.

EN COLINA SE ENCONTRO TERRENO PARA HABILITAR UN AUTODROMO

Los dirigentes de la Asociación de Volantes de Chile, señores Antonio Muza Méndez y Salomón Kripper, visitaron ayer en la mañana unos terrenos en Colina que se prestan admirablemente para habilitar en ellos un autódromo, necesidad largamente sentida por el deporte mecánico nacional.

—Estos terrenos son justamente lo que buscábamos —nos expresó el señor Muza—, ya que son completamente planos y se puede establecer en ellos una pista de aproximadamente cuatro kilómetros. Asimismo, en el centro existe una pequeña colina para situar el público.

Nos agregó el señor Muza, que los citados terrenos son de propiedad fiscal, y se solicitaría la concesión de ellos por determinado tiempo.

Otras noticias SOBRE DEPORTES

FINALIZO TORNEO DE BASQUETBOL.— En la cancha Real se puso término a un campeonato de básquetbol femenino organizado por el Deportivo Montemar. El quinteto del Dávila Baeza obtuvo el título de campeón al vencer en la final al Montemar por 45 a 32. El tercer lugar correspondió a Ferrobario Alameda que superó a Colo Colo, por 31 a 28.

JUGARA EN QUILICURA.— El Deportivo Presidente González Videla se presentará el domingo en Quilicura, donde enfrentará con tres cuadros adultos al Deportivo Colonia de esa ciudad.

VENCIO POR 5 A 0.— El conjunto superior de fútbol del Deportivo Defensor Mapocho ganó fácilmente al elenco de igual categoría del Escudo de Chile por 5 a 0. En el semifondo también ganó al Defensor, con su segundo cuadro, por 1 a 0.

FESTEJARAN AL CABRERA GANA.— Con un paseo que se efectuará el domingo a Las Vertientes, serán festejadas las integrantes del primer cuadro femenino del Cabrera Gana, que obtuvo el título de campeón metropolitano de básquetbol en forma invicta. Se hará extensivo este homenaje a las ex jugadoras Olga Gutiérrez, Jenny Gleisser y Alicia Echeverría.

ORGANIZA FIESTAS DE LA PRIMAVERA.— El Club Unión Argentina invita a todas las entidades de la comuna de Quinta Normal, a inscribir candidatas a reina para las Fiestas Primaverales que organizará la institución. Las bases y demás detalles pueden solicitarse en Apóstol Santiago 507.

TIENE CANCHA Y QUIERE JUGAR.— El Deportivo Los Sauces, que dispone de cancha y de tres cuadros adultos de fútbol, desea concertar partidos para el domingo. Dirigirse a calle Andes 3695.

CANDIDATAS A REINA.— El Deportivo Población Madeco-Mademsa, cuenta con tres candidatas a reina para sus fiestas primaverales. Ellas son las señoritas Carmen Castañer, María Fuenzalida y Nelly Parrizo.

VELADA DE FANTASIA.— El Deportivo Población Presidente Ríos de Renca, efectuará el próximo sábado en la noche una velada y baile de fantasía a beneficio de sus fondos sociales. Este acto se desarrollará en el local de Avenida Universitaria N.o 865.

GANO EN FUTBOL.— En un encuentro amistoso de fútbol efectuado en Conchalí, el primer equipo del Sol de Plata, ganó por 2 a 0 al Deportivo Reina María.

DESAFIA EN FUTBOL.— El Deportivo Maestranza de la Empresa de Agua Potable, desea concertar partidos con cualquier entidad que disponga de cancha y de tres elencos adultos. Dirigirse a Vicuña Mackenna 1155.

FALLECIO FUNDADOR DEL C. COLO COLO

Después de rápida enfermedad, ha fallecido el socio fundador de Colo Colo, señor Atilio Ovalle Blachet, quien durante muchos años prestó importante colaboración a la entidad popular.

Los funerales del señor Ovalle se efectuarán hoy, a las 10 horas, en el Cementerio General, partiendo el cortejo desde calle Santo Domingo N.o 736, Club Social de los empleados de la Cía. Chilena de Electricidad.

Colo Colo se hará representar en los funerales de su socio fundador, por una delegación compuesta por socios honorarios y directores de la entidad.

¡Termine su afeitada a la perfección!

¡Haga Esto!

Para comenzar el día con todo entusiasmo, vierta Aqua Velva en la palma de la mano al terminar su afeitada. Aplíquesela al rostro con una ligera fricción. Al instante nota usted esa sensación de frescura . . . de limpieza y bienestar . . . que ha hecho de Aqua Velva la loción para después de afeitarse más popular del mundo.

Compre hoy Visión

La primera revista de noticias y gráfica editada y publicada especialmente para la América Latina, y escrita en castellano.

★ Reportajes verídicos sobre los últimos acontecimientos mundiales.

★ Noticias de actualidad —¡rápidamente a ud. por avión!

★ Lea Visión si quiere un análisis gráfico, vívido, exacto y completo de las noticias mundiales.

Visión DARÁ A UD. QUINCENALMENTE:

Noticias Mundiales—Resumen de los acontecimientos de palpitante interés.
Naciones Unidas—Noticias del momento y comentarios exclusivos.
Mundo Mercantil—Figuras destacadas, productos e industria; información valiosa para el mundo en general.
Deportes—Lo más reciente en beisbol, futbol, natación, tennis, polo, basketball, y patinaje.
Personalidades—Reseñas y fotografías de las figuras mundiales que ocupan la atención pública.
Cine—Reportajes sobre las estrellas e industrias cinematográficas de Hollywood, América Latina y Europa.
Ciencias—La última palabra sobre Agricultura, Salubridad, Medicina y ciencias en general.
Artes—Lo sobresaliente en el mundo del Arte, Música, Baile y Literatura.
Cultura—Religión, Educación y Socorro Social al día, en el mundo entero.

Para ver todo este cuadro necesita Ud. Visión

REDACTORES DE Visión — Prominentes periodistas norteamericanos y latinoamericanos residentes en Nueva York. Reportajes mundiales de corresponsales y fotógrafos que recorren América Latina y los centros de interés para captar la noticia del momento.

Compre hoy mismo el primer ejemplar. De venta en todas partes. Vale $ 20.-

"Mi combate con Reyes no llegará a su fin"

El HOCKEY al DÍA

YA no se habla otra cosa que del próximo Campeonato Nacional de Hockey, que se llevará a efecto los días 8, 9 y 10 del mes de diciembre. Se barajan nombres de jugadores, entrenadores y kinesiólogos. En cada jugador hay un anhelo grande de ser seleccionado, lo que, por lo demás, constituye una legítima aspiración. Nosotros, con lo que hemos visto a través de los torneos de este año, creemos que los que más méritos tienen para representar a Santiago, son los siguientes elementos: arqueros, De la Puente (Ferro) y Rojas (Católica); backs, Benito Díez (Católica) y Muga (Audax); delanteros, R. del Castillo (Unión), Bendeck (Palestino), Navarrete (Ferro), O. Ahumada (Ferro) y Sourij (Católica), este último siempre que mejore su juego. Como reservas, Castro (Ferro), Avendaño (Palestino) y Portella (Audax). En cuanto a entrenadores, tenemos dos competentes "coachs", como son Elías Reyes, de la U. Católica, y Casalli, del Audax. Como árbitros, son números puestos en el marcador Villagrán y Verdugo. En nuestro próximo comentario daremos todos los pormenores de esta brillante competencia que se avecina, y que contará con la concurrencia de 7 Asociaciones.

LA MEJOR reunión en lo que va corrido del campeonato oficial fué la realizada el domingo pasado, en cuya fecha se enfrentaron los equipos de Audax con Everton y Palestino con Unión Española. Haremos un somero análisis de estos encuentros, refiriéndonos primeramente al que sostuvieron los rojos de Santa Laura con Palestino. Desde la partida ambos conjuntos se emplearon con vehemencia y amor propio, con mejor fortuna por parte de los ibéricos, que por intermedio de R. del Castillo le perforaron 3 veces la valla a Burrel, con goles que éste no tenía nada que hacer. Respecto de esto mismo, diremos que realmente hasta la fecha no se había visto un gol de más joyería que el segundo que convirtió R. del Castillo, desde una posición imposible y con una violencia fantástica; parece que este elemento es el que más potencia sabe darle a sus tiros. Tal como iban la cosas, parecía que inevitablemente al cuadro del Palestino le esperaba una goleada. Pero este team no es de los que se amilanan, y el veterano jugador Bendeck armó sus velas, y mediante bien hilvanadas jugadas llevó el marcador 2 a 3, con goles del mismo Bendeck y de Parra. Esta reacción tuvo la virtud de desinflar a la Unión, y eso que el árbitro señor Verdugo no sancionó un legítimo gol de los árabes. En la etapa complementaria salió Vergara y entró en su reemplazo el jugador argentino Scavo, quien, sin sobresalir, dió mayor peligrosidad a la delantera del Palestino, por su forma técnica de jugar y por los 2 tantos que marcó de buena factura, aprovechando precisos pases de Bendeck. Avendaño y Parra se encargaron de llegar a la media docena. Por otra parte, la Unión sacó fuerzas de flaqueza, y con goles de Lacrampette y R. del Castillo cerró el marcador 6 a 5. Diremos, sí, que H. del Castillo tuvo el empate en sus manos al servir un tiro que fué aclamado como gol, y que, por desgracia para los "pepes", salió desviado.

EL PARTIDO de fondo fué muy estrecho. Se enfrentaban dos invictos que tenían muchos méritos, y el numeroso público no salió defraudado, estuvo en suspenso hasta el último minuto, y el mejor comentario que le podemos hacer a estos conjuntos es que llegaron a la cancha en perfecto estado de entrenamiento y con ansias de hacer suyos los codiciados puntos. Haremos algunas acotaciones al margen. El Audax se presentó con un plan premeditado a base de su jugador Portella, elemento que, sin desconocerle sus buenas condiciones, se ve descontrolado para armonizar el juego; en cambio Muga y Burroni se constituyen en la piedra angular del equipo, ya que Chito Pellegrini es muy "tierno" aún para primera división. El arquero Cristino atajó cuanto fué posible. Respecto del Everton, se pudo apreciar que le falló su táctica de colocar al jugador Raúl Lara adelantado, ya que este jugador fué completamente anulado por la defensa contraria, al extremo que tuvo que ir a buscar pelota; además de esta circunstancia, lo encontramos muy lento en su accionar. Los hermanos Finalterry, grandes figuras, en especial Alfonso, que, indiscutiblemente, es el mejor delantero del país; Robles en la zaga, se mostró como un "don" back pero abusando del levantamiento de la chueca. Si el árbitro, señor Villagrán, le hubiera sancionado esta tendencia, a lo mejor otro habría sido el resultado del match. El arquero Cordero se mostró muy indeciso, y se comentaba que cuando a este guardameta le perdieran el miedo los delanteros capitalinos y le dispararan dede lejos, muchas amarguras haría pasar al cuadro viñamarino. Referente al arbitraje del señor Villagrán, muy bajo, en especial en los cobros de las faltas y en la injustificada expulsión de Burroni.

YA ES UN HECHO el Campeonato Cuadrangular Internacional, que tendremos durante los días 18 y 19 del presente mes, con la intervención del fuerte conjunto mendocino Bodegas y Viñedos Giol, y de los tres equipos de colonias: Audax, Unión y Palestino, este último organizador de la competencia. Se espera un éxito completo, tanto deportivo como económico, ya que no hay duda de que la afición corresponderá a este gran esfuerzo. Sabemos de muy buena fuente que a este torneo vendrán observadores, enviados especialmente por el Gobierno de la República hermana, para informarse debidamente sobre el juego y su reglamentación, ya que Chile es el único país de Sud América que está jugando de acuerdo con los Reglamentos Internacionales.

EL DOMINGO tendremos una fecha más del Campeonato Oficial, y que consulta encuentros de relativo interés, dada la diferencia de calidad entre los contendores; pero como en la cancha suelen suceder muchas cosas, a lo mejor lo que en el papel se ve de poca importancia, resulta muy distinto en la realidad, ya que cada partido depara sorpresas de magnitud. El programa consulta como match de fondo el de la Católica con Maestranza; árbitro, señor Villagrán. De semifondo actuarán Colo Colo y Victoria de Peñaflor; árbitro, señor M. Verdugo. Estos dos últimos clubes enfrentarán también a sus segundos equipos, lance que será dirigido por el señor Valenzuela.

Mañana llegan los púgiles de Chiloé

Son cuatro valientes

Mañana debe llegar a esta capital la delegación de box que envía la Asociación de Chiloé al Campeonato Nacional, que se inicia la noche del sábado próximo en el Teatro Caupolicán.

La delegación de pugilistas de la región austral, viene integrada por los siguientes aficionados: Jorge Huineo, mosca; René Cárcamo, gallo; Cornelio Calbullanca, pluma, y Ramón Barrientos, liviano.

El peso gallo, René Cárcamo, se adelantó en su viaje, y ya se halla en esta capital, alojado en San Ignacio 1603, Casa D. Posiblemente los púgiles sureños se entrenen en el gimnasio de la Universidad Católica, bajo la vigilancia del entrenador don Oscar Giaverini.

Cárcamo que es estudiante y sólo cuenta con 17 años de edad, nos manifestó que no obstante ser nuevo en esta clase de competencias, viene dispuesto a dejar bien en alto el nombre del box chilote, pues su fuerte radica en la pelea franca, ya que no entiende de boxeo estilizado.

PUGILISTA CHILOTE.— Primera vez que viene a Santiago el aficionado René Cárcamo de la categoría gallo, integrando el equipo de Magallanes. Espera hacer un buen papel.

LA ADUANA NO DEJO PASAR 2 NEUMATICOS AL CRACK O. GALVEZ

En su viaje de regreso, la Aduana de Los Andes no dejó pasar al crack Oscar Alfredo Gálvez dos neumáticos de fabricación chilena.

Hubo necesidad de desplegar innumerables gestiones para que se diera la autorización necesaria y por último pudo llevarlos.

Gálvez manifestó que los neumáticos chilenos le eran indispensables para asegurarle un buen desempeño en el próximo Gran Premio Argentino.

ACTIVIDADES EN LA ASOCIACION DE LA 4.a COMUNA

La Asociación de Básquetbol 4.a Comuna, fijó para mañana en la cancha Flecha, el siguiente programa oficial de la competencia que controla esta dirigente.

20 horas.— Javiera Carrera con Flecha, 2.os equipos femeninos.

21 horas, Flecha con Javiera Carrera, primeros equipos femeninos,

22 horas.— Flecha con Población Igualdad, primeros equipos masculinos.

Turno y árbitros: Población Ecuador.

FUTBOL

La Asociación de Fútbol 4.a Comuna, ha fijado el siguiente programa para el próximo domingo:

9.15 horas.— Infantiles de 3.a División.

10 horas.— Infantiles de 1.a División.

11 horas.— Definición del Campeonato de Terceros equipos adultos entre los equipos de Población Delicias con Población Velásquez. Arbitro señor Jorge Pilonitis. Turno, Francisco Arellano.

En la tarde actuará el Club San Lorenzo de Córdova con sus tres equipos Adultos enfrentando al Deportivo Racing u otro club que se designará.

Declaraciones del argentino Vargas que pelea mañana

—Nunca olvidaré que en el cuadrilátero del Estadio Caupolicán, realicé mi primera pelea de profesional, debutando con un triunfo —nos dice el pugilista argentino Osvaldo Vargas, que hace dos semanas venció por retiro al octavo round a Carlos Uzabeaga.

—¿De modo que usted no era profesional?

—No. Vine a Santiago a debutar. Tenía interés en hacer del box una profesión, ya que son muchos los pesos gallo que en Sud América seguirán este camino.

—¿Cuántas peleas hizo de aficionado?

—Alrededor de cincuenta combates. El último frente a Pascual Pérez, con quien perdí por puntos en cinco rounds.

Osvaldo Vargas cuenta con 21 años de edad, es natural de Córdoba, y hace solamente 4 años que boxea. Peleó los cuartos finales de la selección olímpica para ir a Londres el año 48, donde fué eliminado por Arnaldo Parés. Se clasificó campeón de Córdoba los años 47 y 48. Hablando del box cordobés, interviene su entrenador don Alfredo Ponsati, hombre vastamente vinculado al box argentino y con un enorme bagaje de experiencia.

—Somos de la provincia de Córdoba —agrega con cierto orgullo—, de donde salieron las mejores figuras del box argentino, como Raúl Rodríguez, Guillermo López, Domingo Archino, Conrado Vera, Jaime Averbochi y los hermanos Jorge y Amado Azar. De esa tierra de campeones es Vargas.

—¿Y qué nos puede decir de la pelea de mañana?

Interviene el propio Vargas, diciéndonos:

—Es muy difícil mi pelea con Reyes, porque el chileno es bueno de veras y tiene golpe violento. Pero lo único que podría decirles, es que como yo también golpeo duro, el combate no llegará a su fin.

CANDIDATA.— La señorita Orfelia Figueroa es la candidata con más opción a conquistar el título de Reina del Deportivo Población Montiel, que celebrará próximamente sus fiestas.

CITACIONES

AUDAX ITALIANO.— Futbolistas de primera, segunda y tercera división infantil, el domingo a las 9 horas, en Santa Laura.

DEPORTIVO SERGIO GALVEZ.— Reunión general, hoy a las 21.30 horas, en la secretaría.

TROFEO "LA NACION" EN TORNEO SABATINO

PARTIDAS EN 5 CANCHAS

En las canchas del Estadio Popular Santiago Morning, continuará desarrollándose el sábado el campeonato Sabatino en el cual se disputan en Primera serie, el trofeo del Diario de los Deportistas, LA NACION, y en 2.a división la Copa "Casa de Artículos Deportivos El Estadio".

El programa elaborado para esta oportunidad es el siguiente:

CANCHA N.o 1.— 15 horas, Ñuble, 2.os equipos; 16.15 horas, Sanitas con Enrique Mayer, 1.eros equipos; 17.30 horas, Fundición Ñuble con Enrique Vanni, 1.er equipos. Turno y árbitros: Kalita.

CANCHA N.o 2.— 15 horas, Enrique Mayer con Sanitas, 2.a serie; 16.15 horas, Parquets Kupfert con Maestranza Velásquez, 1.a serie; 17.30 horas, Oscar Palacios con José Maiza, 1.a serie. Turno y árbitros: Geográfico Militar.

CANCHA N.o 3.— 15 horas, Maestranza Velásquez con Parquets Kupfert, 2.os cuadros; 16.15 horas, Oscar Palacios con José Maiza, 2.os cuadros; 17.30 horas, Geográfico Militar con Kalita, 1.os cuadros. T... árbitros: Fundición Ñ...

CANCHA N.o 4.— ... Splindid con Echeza... sión; 16.15 horas, ... Geográfico Militar, 2.a ... 17.30 horas, Echeza... did, primera división. ... árbitros: Maestranza V...

CANCHA N.o 5.— 15... Carshow con Inter A... 2.os equipos; 16.30 horas... Americano con Carshow... ros equipos; 17.30 horas... petencia Interna del D... Enrique Mayer. Turno... tros: Enrique Mayer.

MARIA ELENA ES CAMPEON ZONAL BASQUET FEMENI...

CHUQUICAMATA, ... pecial).— El selecciona... básquetbol femenino ... ría Elena, se clasificó ... peón zonal, al derrotar ... encuentro en que se d... ba el título al campe... 1949, Antofagasta, por ... 19. El primer tiempo ... encuentro que resultó ... cional para los afic... del mineral, también ... ció a las "elenas" por ... Figura del equipo ve... fué Yolanda Zurulich ... fagasta sintió la ausen... su mejor jugadora ... Luisa Guzmán, que no ... actuar por estar lesi... El tercer lugar de en... nal de básquetbol fem... lo obtuvo, Chuquicama...

A 142 mts. 10 cms de ALAMEDA se encuentra la Casa de los Deportistas
CASA SEDERAP
CHACABUCO 26-E, al llegar a Romero
quien da a conocer el resultado de su exitoso Concurso efectuado en Radio Cervantes: ¿A qué distancia de Alameda se encuentra CASA SEDERAP?
1.er premio: $ 1.000.— Lionel Hernández
Aproximaciones: NORBERTO GUTIERREZ: 1 lámpara velador.
RICARDO GUZMAN: 1 pelota de fútbol.
Las personas nombradas, pueden retirar sus premios a cualquier hora del día.
Casa SEDERAP
CHACABUCO 26-E
Abierto de 8 a 8 de la noche, sin interrupción

¿QUIERE USTED COMER BIEN?
Visite el RESTAURANT FAMILIAR
CATEDRAL 1264
(a una cuadra de la Plaza de Armas)
BUENA COCINA
BAJOS PRECIOS

SASTRERIA SEWELL
OFRECE TERNOS DE MEDIDA Y CONFECCION. CASIMIRES Y COLORIDOS DE GRAN NOVEDAD
10 MESES PLAZO
ESMERALDA 889

ESTA SU
PORVENIR
CON POCO DINERO PUEDE UD. SER PROPIETARIO
POBLACION BIAUT, LA CISTERNA
$ 5.000.- DE PIE
CUOTAS MENSUALES DESDE.
$ 1.100.-
SIN COMISION
SITIOS TOTALMENTE URBANIZADOS.
ENTRE LOS PARADEROS 23 AL 25 DE LA GRAN AVENIDA.
CON EXCELENTE MOVILIZACION.
ENTREGA INMEDIATA.
ESCRITURA DEFINITIVA.
Una fácil inversión que asegura su porvenir...
TRATAR CON SUS PROPIETARIOS
HUERFANOS 757
2° PISO OF. 201

Sólo un Experto puede hacerlo

Cuando su Ford requiera servicio llévelo donde su Concesionario Ford que dispone de:
1.- Mecánicos Ford.
2.- Metodos de Fábrica.
3.- Equipo Ford especial
4.- Genuinos repuestos Ford
Los concesionarios FORD conocen mejor su Ford

CASIMIRES DE TOME
EL MEJOR SURTIDO EN PALM - BEACH
PRECIOS DE FABRICA
DEPOSITO DE CASIMIRES
ROSAS 1199 ESQ. MORANDE

LA MENDOCINA
TRAJES DE MEDIDA Y CONFECCION FINA
SAN DIEGO 255 TELEFONO 66665
(Bolsillo contra robo)
CRÉDITOS

Colo Colo y Magallanes frente a Wanderers y Everton

HERNAN FERNANDEZ.— Da en momento ilimitada confianza a defensa de los rojos. Junto a Isaac Fernández y Azares forma un trío a quien cuesta superar

BUEN INSIDER.— Enrique Hormázabal ha estado con mala suerte para hacer goles. A lo mejor frente al Audax...

Es bien interesante la próxima fecha oficial

Por estar ocupado el Estadio Nacional, donde finalizará el domingo la "farándula" organizada por la Federación de Estudiantes, en celebración de la Fiesta de la Primavera, el fútbol profesional debió disponer dos programas dobles, uno el sábado y otro el domingo, dejando sólo a Colo Colo-Wanderers en la cancha de la U. C.

COLO COLO — WANDERERS

El partido de albos y porteños es uno de los más importantes de la 16.a fecha, principalmente para aquéllos, que en el momento siguen a Unión Española, el puntero de la competencia. En este compromiso Wanderers se presentará con su plantel completo, con excepción de Coloma, a quien esperan que se reponga del principio de conmoción cerebral que experimentó en el partido con Everton. Según lo anunció don Arsenio Fernández, presidente de la entidad porteña, la formación de la delantera será la siguiente: Molina, Campos Valdebenitez, Fernández y Díaz, esto es, la titular del cuadro.

EL SABADO

Se disputarán en Santa Laura dos encuentros, en los cuales deberán abundar las acciones pujantes y no poco emotivas: Ferrobadminton - Iberia y Audax Italiano - Santiago Morning. En aquél match, los aurinegros serán obligados a esfuerzos por el team que prepara Luis Tirado, y en el último, los "bohemios" tratarán de recuperar el terreno perdido con sus contrastes recientes.

EL DOMINGO

El domingo, y también en Santa Laura, habrá otro programa doble, que completarán los encuentros del Green Cross con Universidad Católica y Universidad de Chile con Unión Española.

Como la Unión sabe que en la confianza está el peligro, no se descuidará ante el team estudiantil, que ha mostrado bastantes flaquezas en sus actuaciones oficiales. Los rojos necesitan afianzar sus posiciones de punteros, y de ahí que la directiva haya dispuesto las mayores precauciones, para no tener que lamentarse en el caso de un fracaso. A lo mejor los colegiales se rehabilitan ampliamente con un triunfo sobre el líder...

Magallanes, por su parte, debe hacer otra vez la visita. Ahora tendrá que trasladarse a Viña del Mar, para medirse con el Everton, que no dejará que los albicelestes regresen con los dos puntos.

PROGRAMA OFICIAL

Es el siguiente:

SABADO 11:

Estadio Santa Laura.— A las 15 horas: Ferrobadminton con Iberia.

A las 16.45 horas: Audax taliano con Santiago Morning.

DOMINGO 12:

Estadio Santa Laura.— A las 15 horas: Green Cross con U. Católica.

A las 16.45: Universidad de Chile con Unión Española.

Estadio de la U. C.— A las 16 horas: Colo Colo con Wanderers.

Estadio El Tranque.— A las 16 horas: Magallanes con Everton.

EFICIENTE CENTRO HALF.— Osvaldo Sáez, viene produciendo halagadoras performances, las que espera repetir en el partido del domingo frente a Wanderers, donde seguramente custodiará a José Fernández

MANUEL SALAMANCA.— El otro día, haciendo algunas comparaciones, el entrenador señor Luis Tirado, anotó que el crack del Magallanes, era uno de los pocos que sabía desmarcarse. Así es, en efecto, pues siempre Salamanca da mucho que hacer a la defensa rival

ATRAVIESA POR BUEN PERIODO.— De los cracks de la "U", uno de los que mantiene sus condiciones es José Sepúlveda, que se ha visto muy bien en las últimas presentaciones del team estudiantil. El domingo vigilará a Armingol, el eficiente alero de la Unión

PLATENSE APLICO SEVER SANCION A SU EJE MEDIO

BUENOS AIRES (SCP). — La comisión directiva del Club Platense consideró la actuación del equipo en recientes partidos y en modo especial la del centro half Manuel Rodríguez. Por ser un elemento indisciplinado —dice la resolución— y dados sus antecedentes desfavorables, y debido a que su desempeño ha sufrido altibajos deliberados, se dispuso separarlo en forma definitiva de todos los equipos prohibiéndole toda actividad deportiva como jugador dentro de la entidad. Pese a ello, Platense cumplirá hasta su terminación con el contrato que dicho futbolista tiene suscrito con la entidad.

Rodríguez será reemplazado por el eje medio de la reserva, Maldonado.

EN HONOR DE D. ALBERTO GOMEZ MORENO, DIRECTOR GENERAL DE EDUCACION FISICA DE COLOMBIA

De regreso a su patria, Colombia, luego de haber participado en el Congreso Panamericano de Educación Física, realizado en Montevideo, se encuentra en esta capital, el distinguido profesor señor Alberto Gómez Moreno, Director General de Educación Física de Colombia, país que ha sido designado como sede del Cuarto Congreso Panamericano.

El profesor Gómez Moreno, acompañado del Inspector de Educación Física Secundaria del Ministerio de Educación, señor Ernesto Sepúlveda Opazo, visitó en la mañana de ayer el Internado Nacional Barros Arana, en donde sus colegas de asignatura y el Rector del Establecimiento, señor Orlando Cantuarias Valdivieso, lo festejaron con un almuerzo íntimo en los comedores del Colegio.

En la noche, el Instituto de Educación Física, ofreció una comida al profesor señor Gómez Moreno, en la sede social del Club Deportivo de la Universidad de Chile, acto al cual asistieron autoridades y profesores del plantel.

Mesa Directiva del Población Chacabuco

El Deportivo Población Chacabuco, que próximamente conmemorará el 27.o aniversario de su fundación, ha elegido la siguiente mesa directiva: Presidente, señor Carlos González; vicepresidente, señor Edwin Vallejos; secretario, señor Manuel Orellana; prosecretario, señor Pablo Ramírez; tesorero, señor Hugo Parada; directores, señores René Walker y René González.

Team de polo de E. U. ganó en Buenos Aires

BUENOS AIRES (SCP).— En el Campeonato Abierto de Polo de la Argentina debuta el equipo norteamericano Bostwick Field, que también intervendrá en representación de su país, en el Campeonato de Polo de las Américas, que se disputará posteriormente. Formaron el team estadounidense: Bostwick 8, Peter Perkins 8, George Oliver 9, y Luis Smith 7. Total: 32. El cuadro argentino La Espadaña fué integrado con Carlos Debasleux 5, Tomás Garraham 6, Héctor Zavalía 6, y Luis Garraham 5. Total: 22. La expectativa que había despertado la presentación de la poderosa formación norteamericana atrajo a numeroso público que siguió con interés las alternativas de la brega. La Espadaña es un equipo que ha intervenido en torneos de handicap por lo que no se le asignaba ninguna chance en la emergencia. Sin embargo cumplió una meritoria labor, constituyéndose en un adversario difícil para los del Norte jugando de igual a igual, y manteniendo el control del juego en varios pasajes del mismo. Finalmente el equipo norteamericano se impuso por 11 a 9; score que habla elocuentemente de la labor desarrollada por los locales.

Dejemos que opine el PÚBLICO

¡ADELANTE COLO COLO!

Para satisfacción general de todos los socios y simpatizantes del popular cuadro albo, debiera dar mayor consistencia a su línea de ataque, la cual ha estado muy mala en sus últimos compromisos. Yo, como simpatizante de Colo Colo, me atrevo a decir que tenemos la mejor defensa y apoyo; no hay una delantera que inspire confianza a sus miles de partidarios que hay en todo el territorio nacional; tal vez esto se conseguiría colocando de interior derecho al gran internacional Arturo Farías, vale decir, por Santos Arias que es aún muy novel y promisorio.

Colo Colo debiera formar de la siguiente manera:

Escutti
Urrox Campos
Machuca Sáez G. Muñoz
Farías Jiménez Muñoz
Aranda Castro
Rosalino Vargas G., San Fernando.

R. PLATE INVITADO PARA IR A EUROPA

BUENOS AIRES.— (UP.)— El Club River Plate ha recibido invitaciones para que su equipo titular juegue una serie de partidos en varios países de Europa, en Estados Unidos y Perú, cuando termine la actual temporada de Buenos Aires.

Se cree que varias proposiciones serán aceptadas.

A CABEZA DE TERNERA
ACUDA AL
RESTORAN MAYO
Mac Iver 555 - Fono 35935

Decidase por lo mejor....
ALFA
COSE, BORDA, ZURCE, ACOLCHA, RIBETEA, FRUNCE, DOBLADILLA, ETC.
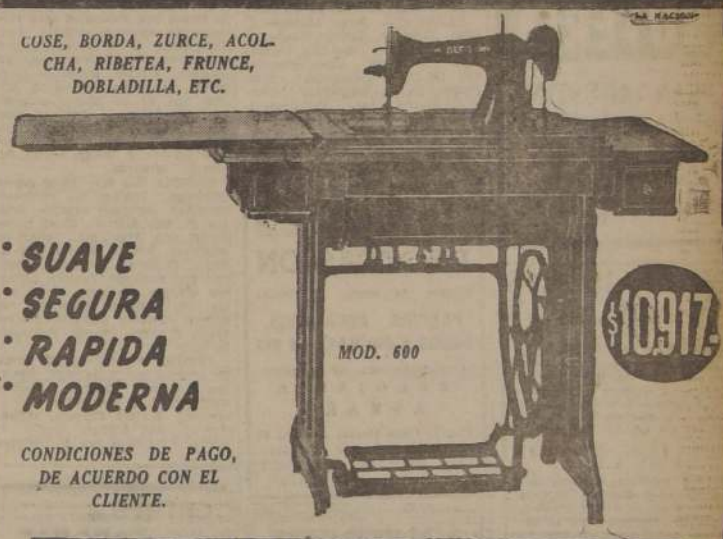

• SUAVE
• SEGURA
• RAPIDA
• MODERNA
$10917.-
CONDICIONES DE PAGO, DE ACUERDO CON EL CLIENTE.
ENRIQUE PALMA Y CIA.
AV. B. O'HIGGINS 2981 · FONO 92661 · STGO

Ofertas de Primavera
LIQUIDACION TOTAL
POR TERMINO DEL NEGOCIO
AMBOS FRESCOS TROPICALES
ANTES: $3.450.-
AHORA: $2.800.-
PANTALONES ESTILO N. AMERICANO
ANTES: $1.040.-
AHORA: $ 655
PUBLCONDOR
LOZANO
SAN ANTONIO Y MONJITAS
SABADO ABIERTO TODO EL DIA

El Parque Forestal frente a su ventana

Infórmese ahora mismo acerca de los 5 últimos departamentos terminados del Edificio "Forestal", con vista al Parque y frente al Palacio de Bellas Artes.
Desde $ 390.000 a $ 1.000.000. Facilidades. Entrega inmediata.
ARQUITECTOS Luis Mitrovic
Germán Lamarca
Vendemos por orden de uno de nuestros mandantes
BANCO SUD AMERICANO
COMISIONES DE CONFIANZA
PubliPRESS

EL BORGOÑO YA ES CAMPEON

En la Copa República: 8 triunfos y 1 derrota

El Borgoño, es el primer campeón que, por este año, ha designado ya la Asociación Amateur de Fútbol de Santiago. Ganó la Copa República, con 8 triunfos y 1 derrota, a manos del Balmaceda Juniors. La posición actual de los equipos que compiten en la Copa República, es ésta:

CLUBES	PJ.	PG.	PE.	PP.	Ptos.	Clasif.
BORGOÑO	9	8	0	1	16	1.o
BALMACEDA JUNIORS .	9	6	2	1	14	2.o
DEPORTIVO LIBERTAD .	9	4	3	2	11	3.o
DEPORTIVO IPIRANGA .	8	3	3	2	9	4.o
JUV. RONDIZZONI	9	3	1	5	7	5.o
RANGERS-ASTURIAS . ..	8	3	1	4	7	5.o
SIMPSON-SAMITIER . . .	8	3	1	4	7	5.o
1.o DE MAYO	9	3	0	6	6	8.o
JUVENTUD AVENZA	7	2	1	4	5	9.o
NACIONAL DE ÑUÑOA . .	8	1	0	7	2	10.o

RESERVAS: FERRO GANO A LA "U"

Por la primera fecha de la competencia de clausura de la División de las Reservas, que lleva por nombre el de "Alfonso Abbet de la Torre", y que se hace por eliminación, se jugaron los encuentros cuyos resultados se señalan en seguida:

CANCHA SANTA LAURA.— Iberia (4) — Magallanes (2); Unión Española (3) — Santiago (1).

CANCHA FERROBADMINTON: Ferrobadminton (4) — U. de Chile (0).

CHACARITA JUNIORS JUGARA EN SANTIAGO

Anuncian desde Buenos Aires que el equipo superior de Chacarita Juniors vendrá a jugar tres partidos a Santiago, inmediatamente después de finalizar el Campeonato de la Asociación Argentina de Fútbol.

SELECCIONARON A ESGRIMISTAS PARA EL PANAMERICANO

EN LAS TRES ARMAS

La Federación Chilena de Esgrima ya constituyó el equipo de preseleccionados para los próximos Juegos Panamericanos, el que quedó integrado por los siguientes elementos:

FLORETE — (VARONES): Erto Pantoja (Club Hosp. Militar); Enrique Accorsi (Club Audax Italiano); Héctor Gacitúa (Club Cía. de Gas); Jaime Caignard (Asoc. Valparaíso); Serafín Cuevas (Escuela de Artillería), y Joaquín Sinek (Asociación Valparaíso).

FLORETE.— (DAMAS): Violeta Valencia de Cañón (Univ. Católica), y Graciela Silva (Cóndores).

ESPADA. — Serafín Cuevas (Esc. Artillería), Nilo Floody (Esc. Militar), Hernán Illanes (Cía. de Gas), Enrique Accorsi (A. Italiano), Erto Pantoja (Hosp. Militar), Julio Moreno L. (Escuela Militar), Oscar Coddou (R. C. 2 Cazadores), y Enrique Bravo (Asoc. Valparaíso).

SABLE. — Julio Moreno J. (Esc. Militar), Andrés Newbauer (A. Italiano), Serafín Cuevas (Esc Artillería), Juan Fernández (R.C. 2 Cazadores), Iván Bowen (Asoc. Valparaíso), Norman Shand (Asoc. Valparaíso), Isaac Goldstein (Universidad de Chile), y Jaime Moreno L. (Cóndores).

Primera etapa del Certamen Popular de Fútbol "General Osvaldo Puccio"

Con 14 partidos se inicia el domingo

2 Series: "Humberto Agüero" y "B. Ortiz"

Latorre, actual campeón de la Asociación de la Cuarta Comuna, con Población Delicias, vicecampeón; Población Mac Iver con 29 de Enero, Solari con Alpatacal y Dos Américas con Javiera Carrera, son los partidos que sobresalen en la etapa inicial del Campeonato "General Osvaldo Puccio", que empieza el domingo en las canchas del Estadio Popular Santiago Morning.

Esta importante competencia, que está llamada a alcanzar el más franco de los éxitos, por el número y la calidad de los participantes, se ha dividido en dos series denominadas "Bartolomé Ortiz" y "Humberto Agüero", como un homenaje al campeón chileno de automovilismo y al presidente del Santiago Morning. La clasificación de estas series quedó así:

SERIE HUMBERTO AGUERO.— Unión Alpatacal, Deportivo Latorre, Población Delicias, Solari, J. A. Innovación, Población Carrera Fco. Arellano, 5 de Abril, Población Velásquez y Víctor Medina.

SERIE BARTOLOME ORTIZ.— Población Mac Iver, Stgo. Juniors, Pobl. Igualdad, Dos Américas, Pobl. Edwards, Unión Bélgica, Javiera Carrera, 29 de Enero, Villalonga y Carlos Avila.

El programa fijado para el domingo en las canchas del Estadio Popular Santiago Morning en su fecha inicial será presidido por el general don Osvaldo Puccio Guzmán y consta de los siguientes partidos:

CANCHA N.o 1.— 14.45 horas: 29 Enero con Población Mac Iver segundos equipos; árbitro, Juan Henríquez; 15.45 horas: Latorre con Población Delicias, segundos equipos; árbitro, Bernardo González; 17 horas: Población Mac Iver con 29 de Enero, primeros equipos; árbitro, Roberto Sánchez; 18.15 horas: Población Delicias con Latorre, primeros equipos; árbitro, J. Pérez; turno, Población Edwards.

CANCHA N.o 2.— 14.45 horas: Santiago Juniors con Población Igualdad, segundos equipos; árbitro, F. San Martín; 15.45 horas: Solari con Alpatacal, segundos equipos; árbitro, Emilio Cantillana; 17 horas: Población Igualdad con Santiago Juniors, primeros equipos; árbitro, Javier Salas; 18.15 horas: Alpatacal con Solari, primeros equipos; árbitro, Mario Filidey; turno, Población Delicias.

CANCHA N.o 3.— 14.45 horas: U. Bélgica con Villalonga, segundos equipos; árbitro, Hernán Castillo; 15.45 horas: Dos Américas con Javiera Carrera, segundos equipos; árbitro, Armijo; 17 horas: Villalonga con U. Bélgica, primeros equipos; árbitro, Rubén Pizarro; 18.15 horas: Javiera Carrera con Dos Américas, primeros equipos; árbitro, E. Rivas; turno, Francisco Arellano.

CANCHA N.o 5.— 15.45 horas: 5 de Abril con Fco. Arellano, dos equipos; árbitro, C. Cantillana.

GANARON EN BUENOS AIRES.—Desde los años que se juega rugby en nuestro país, nunca un equipo chileno había ganado a un argentino. Le cupo el honor al elenco del Stade Francais, que visitó últimamente la capital trasandina invitado por el Atlético San Isidro, quien lograra esta proeza inesperada. Y, como para confirmar el progreso que ha experimentado este deporte en Chile, algunos días después, en Santiago, el seleccionado nacional doblega al C.U.B.A., campeón argentino, por el categórico score de 6-13. El cuadro del Stade Francais venció por 15-14 el combinado Hindú - Olivos, perdiendo el primer encuentro contra el combinado C.U.B.A.-Pucará por 23-5, y el último match 30-8. El solo hecho de salir airoso en un match en cancha extranjera, da la pauta del repunte obtenido por nuestro rugby. Los elementos que más sobresalieron en Buenos Aires son Hernán Vicuña, full back; Paul Ohaco, wing forward; Rodolfo Pincas, Hooker; André Duronea, Marcelo Bonnefoy y Marcelo Collin. En el grabado aparecen los integrantes del Stade Francais, de izquierda a derecha, de pie: Paul Ohaco, André Duronea (capitán), Martín Alvarez, Marcelo Bonnefoy, Marcelo Collin, Christian Raab, Sergio de Castro y Hernán Vicuña. Sentados, en el mismo orden: Roberto Maira, Thomas Sargent, Leonardo Kitteiner, Ricardo Luchsinger, Rodolfo Pincas, Eduardo de la Fuente y Jorge de Amesti.—

EN LA COMPETENCIA DE CORREOS Y TELEGRAFOS.— Equipo representativo del Deportivo Carteros, que está actuando con buen éxito en el campeonato interno de fútbol de Correos y Telégrafos. En el grabado están de pie, de izquierda a derecha: Tulio Cortés, presidente; Luis Gómez, Mario Pavez, Carlos Guzmán, Orlando Morales, Francisco Venegas, Juan Donoso y Juan Valadés, entrenador. Agachados, en el mismo orden: Luis Devia, Juan Zúñiga, Víctor Guarda, José Rubilar y Víctor Munga

EL UNION FLORIDA PREPARA UN TORNEO

El Club Deportivo Unión Florida de Quinta Normal, está organizando un campeonato de fútbol, para equipos amateurs de las distintas comunas de Santiago y alrededores.

La inauguración del torneo ha sido dispuesta para el domingo 5 de noviembre, en la cancha del Unión Florida, ubicada en la calle Catamarca esquina Alsino, en la comuna Quinta Normal.

Las bases e inscripciones deberán solicitarse a la secretaría del club organizador, que funciona en la misma cancha de calle Catamarca.

EL MIERCOLES PARTIRA ORTIZ A BUENOS AIRES

Bartolomé Ortiz, que fué el primer volante chileno en anunciar su determinación de correr en el Gran Premio Argentino, partirá a Buenos Aires el próximo miércoles.

Ortiz proyectaba viajar pasado mañana, pero no podrá hacerlo por tener que someter su máquina a varios arreglos de importancia.

HOY PUEDE QUEDAR CONFIRMADA L[A] VENIDA DEL CONJUNTO DE ESPAÑ[A]

Aunque hasta anoche no se había confirmado oficialmente, es muy posible que la delegación de básquetbol de España que actuó en el reciente Campeonato Mundial de Buenos Aires, llegue entre hoy y mañana a esta capital para cumplir tres compromisos.

Los jugadores ibéricos, que tuvieron una acertada actuación, se presentarían el sábado en Santiago frente a la Universidad de Chile, el domingo en Valparaíso y el martes volverían a jugar en la capital.

ESTA DE DUELO EL DEPORTIVO ENFIELD

El Deportivo Enfield está de duelo por el fallecimiento del señor Atilio Ovalle, presidente honorario de la institución. Con tal motivo adoptó los siguientes acuerdos: 1.o suspender todos sus actos oficiales por tres días; 2.o enviar una ofrenda floral; 3.o asistir a los funerales que se realizarán hoy; 4.o llevar luto por 30 días en todos sus uniformes; 5.o suspender la sesión en señal de duelo.

FUERA DE PELIGRO ESTA OSCAR ROSSA

Oscar Rossa, que se accidentó el sábado último en los preparativos para el "Circuito General Bernardo O'Higgins", se encuentra totalmente fuera de peligro y ya está restableciéndose en su casa.

Se constantó que Rossa no había sufrido ninguna fractura, como se temió al principio, sino que simples contusiones y magulladuras.

UN EQUIPO HUNGARO JUGARA EN COLOMBIA

BOGOTA, 8.— (UP).— Todos los diarios traen grandes titulares en que informan sobre la llegada de un team húngaro integrado por exilados políticos de Hungría, que se unieron a fin de ayudarse económicamente en Gran Bretaña.

Según las informaciones periodísticas, el equipo europeo jugará 19 partidos en diferentes ciudades del país contra equipos colombianos.

ACEPTA DESAFIOS EL CLUB ESPARTA

El Deportivo Esparta acepta desafíos de instituciones que tengan equipos de división especial y juvenil.

Los interesados deberán dirigirse a Avenida Carvajal 0185, Gran Avenida, paradero 18

SE DARA COMIEN[ZO] A SELECCION [DE] BILLAR A 3 BAND[AS]

En el "Manila", ma[ñana]

Mañana, en la Academia "Manila", de Huérfanos 8[..], se dará comienzo a la Selección Nacional de Billar a 3 Bandas, que ha organizado la Federación Chilena.

Los dos elementos que se clasifiquen primeros en este torneo, representarán a Chile en el Campeonato Sudamericano de 3 Bandas, que comenzará [...] de diciembre en Buenos Aires.

El título de campeón [...] deberá defenderlo Pedro [...]

SERVICIOS OFRECE [...] REFEREE DE FUT[BOL]

A la secretaría de la Federación de Fútbol de Chile [llegó] una nota del árbitro [...]rre Fedelli, suizo, 35 años de edad, quien tiene mucho [interés] en actuar en nuestro [país].

Actualmente el señor F[edelli] interviene en la competencia oficial de la Liga Mayor de Colombia y envía una serie de [recor]tes donde se destaca su com[por]tamiento como juez.

La Federación transcribió [la] propuesta del señor Fedelli a las asociaciones de su afili[ación].

BOTERIA
"SAN AGUSTIN"
MIRAFLORES 421
Calzado hecho a mano, para damas y caballeros. ESPECIALIDAD EN BOTAS DE MONTAR
TELEFONO 35171

DENTADURAS INMEDIATAS
Después extracciones
Dentaduras artificiales con o sin paladar. CORONAS, FUNDAS para dientes averiados o antiestéticos. Los últimos progresos en estética dental. RAPIDEZ EN LA EJECUCION.
CLINICA DENTAL "EDWARDS"
Pasaje Agustín Edwards 29, Entrepiso 111, entrada por Ahumada 312 — FONO 67378.

ESTANTES
CAMAS
10 MESES PLAZO
CASA BRONCELAN
SAN PABLO 2715

MUEBLES CONFORTABLES
"PRAGA"
MERCED 631 - FONO 30117
Gran exposición de toda clase de muebles confortables, comedores de estilo y muebles sueltos. Composturas, transformaciones fundas, etc. Precios sumamente bajos. Créditos. Visítenos sin compromiso alguno.

FCA DE CORTINAS METALICAS
Y Cerrajería Artística en general
REPARACIONES RAPIDAS; CHAPAS DE SEGURIDAD
RIVADENEYRA
Atiende llamados de provincias.
Arturo Prat 1444-Fono 54074

SILLAS DE PASEO
CREDITOS Sin PIE
METALUX
MONJITAS 843 ENTREPISO

$ 2.000
mensual, parcelitas agrícolas en San Bernardo desde 1.500 m2. Excelente inversión. Pie convencional
50 MESES PLAZO
Tratar: ALAMEDA 1315, segundo piso. Oficinas: 26-2[.]. Fono 87398. Santiago.

RELOJES DE OCASION
Suizos, de ancla, 15 rubíes
PRECIOS REGALADOS, DESDE $ 650 HASTA $ 985
Damos tarjeta de garantía
RELOJERIA ASMARA
Pasaje Consistorial - Local 40 (Entrada al Pasaje por Monjitas entre San Antonio y 21 de Mayo

BOLETOS DE EMPEÑO
ORO — JOYAS
COMPRAMOS
Antes de vender, consúltenos
RELOJERIA Y JOYERIA
"DRUVI"
SAN ANTONIO 80
Esquina Moneda
— FONO 61766 —

RADIOS SIN PIE
NUEVA YORK 61
NUEVA SECCION
FOTOTIMAR

CINTURON
SENCILLO Y FANTASIA
FORRAMOS
CINTURONES Y BOTONES
SAN ANTONIO 470
Entre Merced y Monjitas
FABRICA "REX"

RELOJERIA "FONTENA"
MORANDE 448
Compostura garantida de relojes en 24 horas, vidrios en 5 minutos. Créditos en relojes y joyas a 10 y 12 meses plazo
PARA NOVIOS:
Argollas grabadas desde $ 600.— PAR

CALZADO CREDITOS
DAMAS CABALLEROS Y NIÑAS
CARTERAS CREDITOS
Solo a un radio de 30 cuadras
SAN DIEGO 1889

CATRES de BRONCE
10 MESES PLAZO
CASA BRONCELAN
SAN PABLO 2715

NOVIOS ARGOLLAS
Oro, 9 K. . . . . $ 500
Oro, 14 K. . . . 800
Oro, 18 K. ctes. . 1.050
Oro, 18 K. gruesas. 1.300
El par, grabadas y selladas
JOYERIA BLEIHOLDER
BANDERA 268
SANTIAGO
Reembolsos a provincias enviando la mitad del valor

CASIMIRES ITALIANOS
Recién llegados, de finísima calidad, colores de verano, con fuertes rebajas del precio oficial, ofrece:
Marcelo Uranga
COMPAÑIA 1291 - OF. 214

JOYAS
Compra-venta de brillantes, oro, platino plata, boletos de empeño, relojes, objetos de porcelana
Pagamos los mejores precios.
AHUMADA 161
DIAMANT CLUB
FONO 80981

ANAFES PRIMUS
M. R.
Y SUS REPUESTOS LEGITIMOS EN
CASA PRIMUS
SAN DIEGO 59
ARMERIA SAN DIEGO

SE ARRIENDA
LOCAL ESQUINA Y CASA,
SAN ISIDRO 1999. Tratar:
VICTOR MANUEL 2049

TERNOS
de medida y 1/2 confección,
a los más bajos precios, a
10 MESES PLAZO
SASTRERIA BOSTON
SAN PABLO 1011

SIGLOFF
EL REY de las BICICLETAS
DISTRIBUIDOR
CATRES COLCHONES SOMMIERES
FACILIDADES
ROSAS 1166

CAÑERIA DE COBRE
"MADECO"
PARA INSTALACIONES DE AGUA POTABLE Y VAPOR
DESDE 3/8 HASTA 4 PULGADAS
DISTRIBUIDORES:
ESCOBAR E HIJOS LTDA.
ARTURO PRAT 153 — CASILLA 2522
— SANTIAGO —

COMPRAMOS
RELOJES MALOS
MAC IVER 765
— Esquina Esmeralda —
TALLER DE RELOJERIA

MANDE A LAVAR SU ROPA
— A LA —
Lavandería Automática Americana
MERCED 618
Camisas para caballeros, en 72 horas, lavadas en forma impecable. Ropa blanca, lavamos a $ 8 el Kg., con los mejores materiales y el equipo más moderno. Utilice nuestro servicio a domicilio. Solicite precios.
LIMPIADOS EN SECO

CHEQUES
LETRAS - PAGARES
ESCRITURAS
Cobramos sin ningún gasto judicial para el cliente.
Personal especializado, rapidez y seriedad.
HUERFANOS 979. OF. 829
Fonos 89026 y 61802

Los Tecnicos EUROPEOS a sus ordenes
FABRICA
CARTERAS
RENO PIEL CUERO
$ 260.-
REEMBOLSOS
HUERFANOS 615

CLINICA DE CORBATAS
LAS DEJAMOS COMO NUEVAS
Lavado . . . $ 6.-
Virado . . . 15.-
AVDA. B. O'HIGGINS 193

Planchadoras
IMPORTADAS
para Fcas. de Ropa Hecha Sastrerías y talleres de planchados
ENTREGA INMEDIATA
Lowenstein & Stewart S. A. C.
Santo Domingo 1140
FONO 83051 - CASILLA 2190

ZAPATILLAS
DE CASA Y PARA LEVANTARSE, DE CUERO
Modelos fuera de lo común
COMPRE DIRECTAMENTE EN LA FABRICA
LIRA 484
También con pequeñas fallas

TRANSFORMACIONES
Y TODA CLASE DE COMPOSTURAS DE JOYAS Y RELOJES
EDUARDO Y OTTO WAAK
Ex jefes taller Casa Weil
Calle PHILLIPS N.o 74
ex calle Central, entre Merced y Monjitas
Fono 35269 — Casilla 1656

HELADERAS
FACILIDADES SIN PIE
METALUX
MONJITAS 843 - ENTRE PISO

DIENTES ANTIESTETICOS
y en posición irregular reciben perfecta armonía en aspecto con fundas de porcelana.
Dentaduras artificiales últimos sistemas, con o sin paladar.
Se coloca la dentadura postiza inmediatamente después de haber hecho las extracciones.
¡Pida terminación urgente Clínica Dr. A. RODRIGUEZ
Pasaje Agustín Edwards 29
Entrepiso 111
Entrada por AHUMADA N.o 312 — FONO 67378

Mueblería BOLIVAR
RADIOS, LAMPARAS Y MUEBLES
SAN ALFONSO 12
(A 12 PASOS DE ALAMEDA)
CREDITOS 20 MESES PLAZO

RECIEN LLEGA[DO]
Alnar Garcia
TECNICO DIPLOMADO EN S[...]
TENDERINI 12[.]
(CASI esq. de MONEDA)

COBRANZAS JUDICIALES
Letras y cheques a comerciantes, industriales y particulares sin costo para el cliente, a porcentaje
ORGANIZACION JURIDICA
AHUMADA 31[.]
OFICINA 419
— TELEFONO 84932 —

CASA ALONSO
21 DE MAYO 817
FONO 63049
MENAJE CREDITOS
MEJOR Y MAS BARATO

RESTAURANT "GERTRUD"
AGUSTINAS 654 — ALTOS
— FONO 31563 —
Ofrece: almuerzo abundante sano.
$ 34.—
COMIDA A LA CARTA
Viandas a domicilio. Rebajas mensuales

CREDITOS
Como desee el comprador
RELOJES
de afamadas marcas: CERTINA — MARVIN ELECTION, etc.
Precios convenientes. Composturas por técnicos extranjeros. Garantía. Seriedad.
BASCUÑAN 67
NO CONFUNDIR

MARQUESAS CROMADAS
CREDITOS SIN PIE
METALUX
MONJITAS 843
ENTREPISO

MODAS
"LIBERTY"
OFRECE:
Trajes sastre, tres cuartos, vestidos, carteras, etc.
10 meses plazo
AHUMADA 11[.]
OFICINA 5 — FONO 6[...]

Muy dura será la regata "La Nación"

JOVEN TIMONEL.— Valparaíso cuenta con el timonel de regatas a remo más joven del país, Guillermo H. Walker, hijo del famoso remero, "el colorín" Walker, del British Rowing Club. El domingo se embarca en la regata LA NACION, y tiene grandes posibilidades de triunfar. Pesa 48 kilos y cuenta con 17 años.

Gran festival de remo en honor de la prensa

EN EL PUERTO, EL DOMINGO

Con la clásica reunión anual en honor de la prensa, prosigue el domingo en Valparaíso el campeonato porteño de remo, cuyo cómputo encabeza el Club de Regatas Valparaíso, seguido muy de cerca por el Canottieri, mientras que el British Rowing Club, el Club de Regatas Neptuno y la Unión Española de Deportes, bastante distanciados, se aprestan para recuperar posiciones.

De siete pruebas consta la reunión náutica matinal que se perfila como una de las más interesantes del año por cuanto en ella participarán tripulaciones de todas las categorías, es decir, novicios, cadetes, juniors y seniors, lo que constituye una novedad dentro del sistema habitual de competencias en el puerto. Esto se trata de los preparativos para los Juegos Panamericanos de Buenos Aires y todos toman sus medidas para lograr destacarse y ser considerados en el seleccionado chileno.

GRAN CLASICO

Hace tres años que en esta tradicional reunión en honor de la prensa se viene disputando la copa LA NACION, cuyas bases de competencia establecen que la ganará aquel club que, durante tres años seguidos o alternados, se adjudique la regata de cadetes "A", en yolas de mar, a 4 remeros con timonel, sobre mil metros. Hasta ahora, tres clubes han logrado inscribir su nombre en nuestro trofeo: el Valparaíso, el Neptuno y el Canottieri. Los tres tienen grandes probabilidades de repetir la inscripción, pero también se muestran con mucha opción las tripulaciones del British Rowing Club y de la Unión Española de Deportes. Se presenta, pues, atractiva, en todos sus aspectos esta clásica prueba regateril y nada se puede asegurar respecto de sus resultados.

El resto del programa es también excelente y dará margen a una tenaz lucha entre el Club Valparaíso, por mantenerse en el puesto de puntero, y el Canottieri, tratando de superarlo para recuperar el sitial de honor que mantuvo durante ocho años consecutivos. Una reunión como pocas.

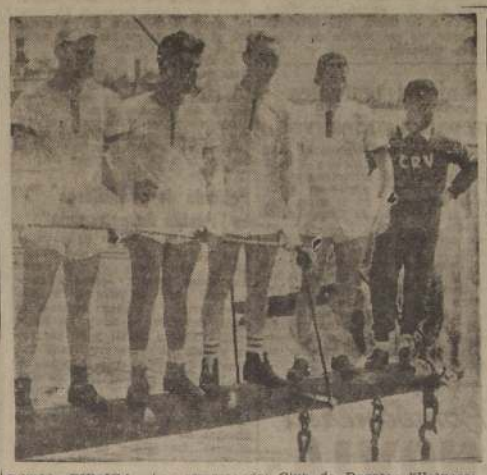

ESTAN FIRMES.—Los remeros del Club de Regatas "Valparaíso", puntero del campeonato, están favoritos en el clásico LA NACION. Son ellos, de izquierda a derecha: Guillermo Beckdorf, stroke; Reynaldo Pajarito, Máximo Walker, Fernando García Huidobro y Mario Troncoso, timonel. Vienen de ganar en la reunión de apertura, y no están dispuestos a ceder terreno.

"GANAREMOS A LA U. DE CHILE", DIJO MARIO IMBELLONI

Conversamos ayer en la tarde con Antonio Mario Imbelloni, el puntero derecho de Unión Española, y una de las principales figuras del cuadro, quien nos expresó su optimismo para el match del domingo con Universidad de Chile.

"No soy amigo de hacer pronósticos, pero estimo que ganaremos. Unión es un cuadro muy completo, en el que existe mucha comprensión entre dirigentes y jugadores y que, además, tiene... suerte. Eso lo reconozco como factor necesario para llegar a nuestra meta, que es ser campeones del fútbol profesional".

QUINTETO ESPAÑOL GANO EN TUCUMAN

TUCUMAN, 8. — (UP). — El equipo español de basquetbol participante en el reciente Campeonato Mundial de ese deporte en Bunos Aires, venció al cuadro del club Old Boys, por la cuenta de 70 puntos contra 48.

El primer tiempo terminó en favor de los jugadores visitantes, por 34 puntos contra 14.

Los españoles dominaron ampliamente, pero luego el juego se equilibró, para dar interés al espectáculo que fué presenciado por una enorme cantidad de público.

VAN AL DESQUITE.— Los cadetes del "Neptuno" quieren desquitarse y están decididos a ganar la copa LA NACION. De arriba a abajo: Fernando Kanngiesser, Klaus Appuhn, Enrique Koch, Hermann Kuhlmann, stroke; Carlos Brückner, entrenador, y Eduardo Kohlitz, timonel. Estos remeros tienen muy buena opción en las regatas del domingo en honor de la prensa.

TROFEO DONADO POR S. E. SE DISPUTA EN TORNEO HIPICO DE CARABINEROS

En disputa de un premio donado por S. E. el Presidente de la República, se dará comienzo mañana al Concurso Hípico Oficial que organiza la Escuela de Carabineros, en su jardín de saltos de Antonio Varas 1842.

En total, este torneo comprenderá seis reuniones, que se desarrollarán en el espacio de tres días, con la actuación de jinetes del Santiago Paperchase Club, Universidad Católica, Club San Cristóbal, Regimiento Cazadores, Prefectura de Viña del Mar, Prefectura de Santiago y Escuela de Carabineros.

Entre los participantes que figuran con mayor opción en las diversas pruebas, cabe citar a Mary Serra, Olga Gianoni, Pablo Espinoza y Héctor Garretón, por el Santiago Paperchase Club; Julio Zegers, Salvador Larraín, Uwe Fush y Patricia Claro, por el Club San Cristóbal; Gabriela Alessandri, Isabel Ovalle Valdivieso, José García Huidobro y Eduardo Cuevas, por la Universidad Católica; al capitán Ricardo Lura y a los subtenientes Gerardo Cortés, Mario Correa y Hernán Podestá, del Regimiento Cazadores, y a los tenientes Leopoldo Rojas, César Mendoza, Héctor Rodríguez y Aldo Muñoz, del Cuerpo de Carabineros.

El programa de mañana se iniciará a las 10 horas.

CARRERA DE AUTOS A CONCEPCION SE HARA PROXIMO MES

La próxima competencia automovilística local será la carrera entre Santiago y Concepción, que constituirá uno de los números principales del programa de festejos en celebración del IV Centenario de la capital penquista.

Esta prueba se hará en diciembre, una vez que regresen los cracks que intervendrán en el Gran Premio Argentino.

Existe la idea de que la citada carrera se realice en día sábado, ya que las autoridades de Concepción, tienen el propósito de que inmediatamente después, los participantes intervengan en un circuito en la misma ciudad.

En estos momentos se está trabajando en obtener premios que estén de acuerdo con la trascendencia que espera asignársele a la competencia.

BASQUETBOL EN LA POBLACION NAVARRETE

En la Población Navarrete se realizará el domingo a las 9.30 horas, un festival de básquetbol en que intervendrán cuadros femeninos y masculinos del Población Navarrete y Deportivo Olímpico Medina.

EL DOMINGO PROXIMO EL SMALL STAR CON CARIOCA: CLASICO

Entre los seis partidos por el Campeonato de la División de Ascenso de la Asociación de Fútbol de Santiago que se fijaron para el domingo sobresale el tradicional "clásico" entre los clubes Small Star y Carioca. En la clasificación oficial, Small marcha mejor clasificado ocupando el cuarto lugar a cuatro puntos del puntero, Cuarta Zona, que ahora enfrentará al Metropolitano. Alianza-Viguera y Deportivo Copal, serán otros de los que llamarán la atención debido a que el Copal aventaja a su rival por un punto, es decir, 15 contra 14.

En la División de Honor reaparecen los punteros invictos con once partidos. Santos Aybar, frente al Deportivo Olimpia y Arco Iris de Ñuñoa con Liverpool-Wanderers cotejo por demás equiparado y en abierta lucha por ocupar el segundo lugar en la clasificación oficial.

La programación completa del próximo domingo es la siguiente:

DIVISION DE ASCENSO.— Estadio Famae.— Banfield de Yungay con Deportivo Famae; Cancha Papelera: Deportivo Copal con Alianza-Viguera; Estadio Walter Müller: Fortín Mapocho con Walter Müller; Cancha Eugenio Matte: Deportivo Flecha con Eugenio Matte Beneficencia; Cancha Santa Filomena, Small Star con Carioca; y Cancha Cuarta Zona, Metropolitano con Cuarta Zona.

DIVISION DE HONOR.— Estadio Nacional, cancha 4, Loma Blanca con Arauco de Providencia; Cancha Arco Iris de Ñuñoa, Liverpool-Wanderers con Arco Iris de Ñuñoa; Estadio Nacional, cancha N.o 6, Chelsea con Propa; Estadio Nacional, cancha N.o 3 Manuel Acevedo con Carlos Walker; Estadio Nacional, cancha N.o 2, Río de Janeiro con Nacional. El Salto; Estadio Nacional, cancha N.o 7, Olimpia con Santos Aybar.

COPA UNION.— Estadio Escuela de Artes, Lautaro Atlético con Germinal; Estadio Nacional, cancha N.o 5, La Cruz con Everton, y Cancha Fábrica de Gas, Teniente Godoy con Cía. de Gas.

COPA REPUBLICA.— Estadio Nacional, cancha N.o 8, Nacional de Ñuñoa con Juventud Avenza.

FALLECIO FUNDADOR DEL CLUB "MEXICO"

Ha fallecido en esta capital el señor Atilio Ovalle Blanchell, ex presidente del México Boxing Club, y que fuera uno de los más entusiastas socios de esta antigua institución boxeril.

El señor Ovalle fué fundador del México, socio del Colo Colo, Director Honorario del Club Unión Arauco y del Club Borgoño, y hasta últimamente, se hallaba vinculado al deporte del hockey en patines.

Los funerales del señor Ovalle tendrán lugar hoy en la mañana, después de una misa que se oficiará a las 10 horas en la iglesias Las Carmelitas, en calle Borgoño esquina de Avenida Independencia, de donde saldrán sus restos hasta el Cementerio General.

TEAM ECUESTRE DE EE. UU. TRIUNFO EN IMPORTANTE PRUEBA

NUEVA YORK, 8.— (UP). — El equipo ecuestre norteamericano quebrantó la serie de victorias mexicanas en la competencia por el Trofeo Perpetuo Internacional, anoche, al cerrar la 63.a competencia anual en el Madison Square Garden, ante 12.000 espectadores.

El equipo militar mexicano ocupó el segundo lugar con 11 faltas y el equipo ecuestre británico quedó en tercer lugar con 12 faltas, en tanto qu eel equipo irlandés cometió 20.

El conjunto chileno cometió 35 1/2 faltas. El Capitán Oscar G. Cristi montó a Lautaro y Scarface, en tanto que el Capitán Javier A. Echeverría condujo a Bambi. Cristi, con Lautaro, cometió 17 faltas en saltos y dos y media faltas por tiempo, pero mejoró con su segunda monta, con 12 faltas. Echeverría sólo derribó la sexta valla, con cuatro faltas.

Propuestas

Solicítanse cotizaciones por arrendamiento de la Ramada Oficial en el Rodeo que se efectuará en Hospital los días 18, 19 y 20 del presente mes.

Bases y antecedentes consultarlos en la oficina de la Hacienda o fono 7, Hospital.

Las propuestas se cerrarán a las 12 horas del día 12 del presente.

LA COMISION

EL ERVICIO DEL TRABAJO

Abierto

día y noche

SABADOS, DOMINGOS Y FESTIVOS*

Las necesidades del hombre de trabajo han obligado a la Estación de Servicio de SALFA - ahora ampliada - a permanecer abierta día y noche todos los días del año incluso sábados, domingos y festivos.

Sábados y festivos hasta las 18 horas

Ud. ya no tendrá que esperar

hasta el lunes para llevar al garage su máquina Chevrolet o Mack. En cualquier momento y en cualquier día será atendido de inmediato por los calificados expertos de SALFA.

El equipo Especial de SALFA es lo más completo que se haya visto nunca!

No olvide que nuestro Station Wagon lo lleva y lo trae desde y hasta el Centro, en pocos minutos, sin costo alguno para Ud.

Mack

GM GENERAL MOTORS SERVICIO AUTORIZADO

ESTACION DE SERVICIO

SALINAS, FABRES Y CIA. LTDA.

Beaucheff esquina Rondizzoni

Nuevo!

NUTRE Y ESTIMULA EL APETITO

Aumenta poderosamente el valor nutritivo de las comidas. Es un alimento valioso para grandes y chicos. Reconstituye a los débiles y vigoriza a los sanos. Es recomendado para los niños, durante todo el período del crecimiento. Especialmente indicado para quién espera la llegada de la cigüeña... y durante todo el período de la lactancia. En cantidad de sólo 20 gramos por día (dos cucharaditas de las de té bien colmadas), proporciona el requerimiento diario de vitaminas del complejo B (B^1, B^2 y Acido Nicotínico), las que se encuentran habitualmente en déficit en nuestras raciones alimenticias. DEBE CONSUMIRSE COMO COMPLEMENTO DE TODA ALIMENTACION. De preferencia se recomienda tomar esta levadura mezclada con agua azucarada y en dos porciones diarias. Resulta un ALIMENTO MUY ECONOMICO.

LEVADURA SECA DE CERVEZA

EN VENTA EN: GATH & CHAVES LTD., Restaurant Naturista, A la Ville de Nice-Sección Comestibles, Farmacias: Huérfanos, La Catedral, York, Bentjerodt, Franco-Inglesa, Andrade, Klein, Botica Petrizzio y Almacenes o Emporios de prestigio.

Publicitas

DENTRO de 48 HORAS HABRA NUEVOS MILLONARIOS

La Lotería de Concepción Sortea el Sábado

MAS DE ONCE MILLONES DE PESOS en premios, con un gordo de $ 5.000.000

¿Por qué no hace algo práctico para ganar de golpe lo que tal vez no pueda ganar en toda su vida?

DINERO y PODER... marchan juntos!

LOTERIA de CONCEPCION

sortea pasado mañana! Entero $ 500 - Vigésimo $ 25

SE FIJO FECHA PARA EL ESTRENO DEL FILM "ESPLENDOR SALVAJE"

Ha sido definitivamente fijada para el día 13 del presente, esto es, el lunes próximo el estreno de la película de R. K. O. Radio Pictures titulada "Esplendor salvaje".

Esta cinta es el producto de una expedición realizada al continente negro, por Armand Denis y Lewis Cotlow, y que dió como resultado captar en su medio natural a las fieras.

Igualmente, esta película muestra numerosas tribus del interior de Africa enfocadas en sus costumbres curiosas, sus bailes y una serie de extrañas celebraciones. La coronación de un monarca da jugar a que veamos los hombres más altos del mundo, los bailes más extravagantes, y una serie de mutilaciones físicas consideradas por ellos, como obra embellecedora.

"Esplendor salvaje", que ha merecido entusiastas declaraciones de los profesores a quienes fué exhibida en privado hace pocos días, ha sido aprobada por la censura con carácter educativo.

Una escena de "Esplendor salvaje", film RKO que se estrena el día 13 en el Teatro Florida.

ANUNCIA UN BAILE EL CLUB RADIAL DE CHILE

El próximo domingo con un baile de fantasía se efectuará el segundo escrutinio para elegir la reina del Club Radial de Chile en sus salones de Arturo Prat 131 desde las 19 horas.

Este nuevo programa de las festividades radiales de primavera contará con la colaboración de los destacados artistas de las radios de la capital, concurso de disfraces, etc.

El público auditor también podrá asistir, y para tal objeto ya se encuentran en venta las entradas para esta gran fiesta primaveral.

"Amarga condena", cinta de éxito en cine Plaza

Continúa exhibiéndose en el cine Plaza, la producción de Warner Bros "Amarga condena", film que mereció un premio en el Certamen de Cine de Venecia, por el magnífico trabajo que realiza su protagonista Eleanor Parker.

Esta película iniciará mañana su tercera semana de proyecciones continuadas.

FIESTA DE LOS EMPLEADOS DE COMPAÑIAS CINEMATOGRAFICAS

Con una alegre y concurrida fiesta en la Quinta La Cabaña, de Peñaflor, fué celebrado ayer el día de los empleados de las compañías cinematográficas que tienen sus oficinas en Santiago.

Hubo un almuerzo, seguido de un acto de variedades, en el que tomaron parte empleados de la RKO y Paramount.

Como maestro de ceremonias ofició Luis Azúa.

Especial relieve tuvo la elección de "la mejor compañera".

El jurado lo formaron los señores Víctor Alvarez, de la firma Alvarez, Giménez y Cía. Ltda.; Luis Devoto, de "Películas Argentinas"; Raúl Fuentealba, de Paramount, y la señorita Maruja Villanueva, también de Paramount, reina de los empleados cinematográficos de 1949.

La designación de "Mejor compañera" recayó en la señora Julia de Carter, antigua empleada de Alvarez, Giménez y Cía. Ltda., a quien se tributó una prolongada ovación.

Don Raúl Fuentealba hizo entrega a la señora de Carter de una hermosa pulsera.

Números de canto, música y baile, dieron también simpático colorido a la fiesta, que celebraron ayer los empleados de Compañías Cinematográficas.

Cronistas teatrales preparan su festival

Casi todos los principales elementos del cine, la radio y el teatro han ofrecido espontáneamente su concurso para participar a fines de este mes, en el gran festival de Cronistas de Cine, Teatro y Radio.

La comisión encargada de conseguir las firmas de los artistas que habrán de participar en este festival y que integran los señores Hernán Millas, Jorge Escobar, Isidoro Basis y Osvaldo Muñoz R., no ha tenido necesidad de ir tras ellos, ya que han sido los propios artistas los que se han acercado a esta comisión para ofrecer su concurso.

SIENKIEVICZ DARA UN CONCIERTO el DOMINGO

Edward Sienkievicz, notable cellista polaco es el artista programado por Radio Sociedad Nacional de Agricultura, para dar a conocer el domingo, a las 11.30 horas en el Teatro Opera.

Es este el ciclo de Conciertos de Gala que la SNA ofrece a los auditores de todo el país, para dar a conocer los grandes valores musicales de nuestro país.

Las entradas gratuitas para este recital del cellista Edward Sienkievicz, se solicitan en las oficinas de la SNA: Agustinas 718.

Película de pandilleros es "Pasión desenfrenada"

La Warner Bros ha hecho muchas grandes películas de pandilleros, con ases del cine como Humphrey Bogart, James Cagney y otros, su melodrama "Pasión desenfrenada", subirá mañana al cartel del rotativo Roxy. La linda rubia Virginia Mayo y la hermosa Viveca Lindfors viven sus intensas rivalidades, sus tragedias y sus romances en este film, en que Gordon Mac Rae y Dane Clark tienen los papeles principales, Edmond O'Brien también figura en muchas de sus más contundentes escenas. La acción es tan movida que no hay un instante en que no se siente vibrar en el ambiente la amenaza de un pistoletazo, en que no se sospeche que desde la sombra pueda surgir el crimen, y en que no se dude de si la próxima escena será de vida o muerte.

"Lo que la carne hereda", de la 20th Century Fox

La 20th Century Fox exhibirá en el cine Real el drama "Lo que la carne hereda", realización que ya conoció el aplauso, en sus exhibiciones anteriores, en el Rex, y que pasará el martes al cinema de la calle Compañía.

El reparto de "Lo que la carne hereda" está integrado por Jeanne Crain, Ethel Barrymore, Ethel Waters y William Lundigan.

ROBERTO PARADA EN "VOLPONE"

"VOLPONE" ha servido para destacar una vez más la ... interpretación que los elementos del Teatro Experimental de la Universidad de Chile realizan de cada una de sus obras. —Roberto Parada, que aparece en la foto, cumple en el rol protagónico de "Volpone" una labor sobresaliente.—

T U R F

SE PUSO PUNTO FINAL EN EL CASO DE COMBATIENTE

Presidido por don Carlos Poudensan y con asistencia de los miembros representantes de las diversas instituciones hípicas, en la tarde de ayer celebró sesión el Consejo Superior de la Hípica Nacional, en cuya tabla figuraba, en primer término, la presentación hecha por el propietario de Combatiente, en orden a que se dilucidara si el Club Hípico de Santiago había dado fiel interpretación a la letra y espíritu del Reglamento de Carreras, en cuanto dice relación con el Título del Doping.

El Consejo, por la unanimidad de sus miembros, acordó expresar, según nos informó un autorizado vocero, "que el Club Hípico de Santiago había dado fiel cumplimiento a la letra y espíritu del Reglamento de Doping, y que cuanto se había resuelto en el caso de Combatiente, se ajustaba estrictamente a las disposiciones vigentes".

Con este trámite, queda a firme la resolución que ya dimos a conocer oportunamente a través de nuestras columnas, quedando solamente por investigar si el doping bajo cuyos efectos corrió dicho caballo en "El Ensayo" pudo haber sido suministrado por manos ajenas a su caballeriza.

De establecerse esto último, tanto el Consejo Superior de la Hípica, como el Club Hípico de Santiago, están llanos a reivindicar a cualquiera persona que pruebe fehacientemente su inocencia, terminó diciéndonos nuestro informante.

REPUESTOS BARATOS
SILVINES $ 245.-
BUJIAS CHAMPION $ 85.—
ALAMEDA 2827
FONO 91786 — CASILLA 87..

OPTICA PINCUS
Moneda 1033

Bomboneria NOVIA
ONCE: $ 14.-
Té, café, chocolate, pancitos, tostadas, galletas surtidas Mac Kay, mantequilla mermeladas
Huérfanos 1006

CLINICA DENTAL
ESPECIALIDAD EN DENTADURAS ARTIFICIALES
Radiografías y toda clase de trabajos dentales
Diariamente de 2 a 6 P. M.
HONORARIOS MODICOS
Avda. Matta 784

"ADAM"
SASTRERIA
HECHURAS FINAS CONFECCIONES
CREDITOS
Catedral 1274

CREDITOS
Pascual
SASTRE
SAN DIEGO 928

CONFECCIONES finas
CREDITOS
UNICO SISTEMA SIN NINGUN RECARGO
ESMERALDA 885
ENTREPISO

WALTER WANGER
EL REALIZADOR DE "JUANA DE ARCO"
PRESENTA:
"TULSA"
LEO-FILMS en TECHNICOLOR!
con:
SUSAN HAYWARD
ROBERT PRESTON
PEDRO ARMENDARIZ

ARGOLLAS
PARA NOVIOS, DESDE
$ 500.--
14 kilates, el par grabadas.
18 kilates, desde $ 800.— el par, grabadas.
DESPACHAMOS CONTRA REEMBOLSO
Joyería Danziger
— SAN ANTONIO 344 —

IMPORTACION DE MAQUINAS
para la elaboración de
MADERAS
Máquinas para maestranzas y talleres. Máquinas y herramientas en general
HAMDORF Y CIA.
ESTADO 152 — OFICINA 72
Casilla 9591 — Santiago

MARQUESAS CROMADAS
CREDITOS SIN PIÉ
METALUX
MONJITAS 843
ENTREPISO

ULCERAS DE LAS PIERNAS
Esta afección crónica y rebelde se cura con absoluta seguridad, sin reposo, ni cama, ni pomadas, bastando sólo atenciones periódicas.
Para mayores informes, solicite un folleto informativo, gratis.
Atención: 2.30 a 7 P.M.
CARMEN 78
FONO 36638

CALAMINA HIDRAULICA
SEÑOR CONSTRUCTOR:
Invierta y economice dinero, empleando en sus construcciones "CALAMINA HIDRAULICA", el mejor, más resistente y durable techo de cartón, fabricado en Chile.
Especial para casas de emergencia, campamentos de costa, cordillera, galpones y gallineros
CALLE LOS MUERMOS N.o 44
TELEFONOS 83464 — 93860
CASILLA 948 — SANTIAGO

Fábrica de Ropa Interior, fina
"DAMITAS"
MERCED 712
Plazuela frente a la Basílica de la Merced (rincón)
FONO 32395
Para preparar los nuevos modelos de Primavera y Verano,
LIQUIDAREMOS
totalmente todas las existencias en Ropa Interior. Hay: Combinaciones, Camisones, Mañanitas, Batas de levantarse, Blusas, etc.
NOTA: Trabajo sobre medida. Ropa interior para novias se tomarán sólo con no menos de 25 días previos

ITALIANI:
ECCOVI UN NUOVO CAPOLAVORO DELLA CINEMATOGRAFIA ITALIANA VINCITORE DI PARECCHI PREMI INTERNAZIONALI E DI UN "OSCAR" DELL'ACADEMIA DI HOLLYWOOD:
LADRI DI BICICLETTE
E UN FILM CHE PARLA IL LINGUAGGIO UNIVERSALE DEL CUORE REALIZZATO DAL NOTO REGISTA DI "SCIUSCIA", VITTORIO DE SICA.
OGGI AL TEATRO METRO

OPORTUNIDAD
$ 8.500.—
Regio amoblado de comedor, compuesto de gran buffet, con doble vitrina, mesa anchapada, de correderas, ocho sillas tapizadas en felpa, estado flamante.
$ 4.300.—
Living Reina Ana, con cojines tapizados, en rico gobelino floreado, fondo claro.
$ 980.—
Preciosa licorera normanda, tallada a mano, especial para un regalo.
657 -- NATANIEL -- 657

CLINICA DE CAMISAS
M. R.
San Antonio 470
TELEFONO 31952
ARREGLAMOS SUS CAMISAS. LAS DEJAMOS NUEVAS

MEDIAS NYLON
PRIMICIA
Super velo Gilda, talón y costura, Marrón . . $ 170
Super velo, talón sombra Gilda . . . . . . $ 160
Super velo, costura negra Gilda . . . . . . $ 150
Muy fina, costura negra Gilda . . . . . . $ 100
BLUSAS
Popelina bordadas, de seda manga larga . . . $ 180
Manga corta . . . . $ 150
Despacho contra reembolso
Julio Prado 1855
y Portal BULNES 414, Esquina Merced.

PARA SUS NIÑITOS
CAMISAS
"CARLITOS"
YA ESTAN EN VENTA EN
Arturo Prat 70

Sensacional oferta DE Novedosos juguetes
Antigua y acreditada fábrica, ofrece al comercio, Departamentos de Bienestar, Comités de Navidad y Sindicatos un extenso y variado surtido en juguetes de madera, a precios sin competencia
Solicite cotización y haga su pedido oportunamente
Los Muermos N.o 44
FONOS: 83464 — 93860
CASILLA N.o 948
SANTIAGO

HOTEL ESPAÑA
PIEZAS CON PENSION DESDE $ 110.—
COCINA ESPAÑOLA
Abonos por diez almuerzos $ 350.—
Se reciben pensionistas de mesa
MERCED 770
TEL. 33502 - SANTIAGO

NO BOTE SU TERNO USADO
PAGAMOS LOS MEJORES PRECIOS
Además, compramos catres, somieres y máquinas de coser. Vamos a domicilio.
FRANKLIN 742
- FONO 52596 -

NO
ENTREGUE SU
RELOJ
en manos inexpertas.
Consulte a
CASA CARS
SAN ANTONIO N.o 521
— FONO 32803 —
EDIFICIO CAPRI

SILLITAS · PASEO
Coches - Cuna, Marquesas baranda, Bañitos, Catres bronce, Marquesas cromadas, Colchones, Cubrecamas, Frazadas, Colchas, Juegos sábanas, Lámparas cristal, Relojes, Aluminio, Cuchillería, Artículos para regalos
VENDO POR CUOTAS MENSUALES
HUERFANOS 920
Cuarto piso — Oficina 409

RADIOS SIN PIE
UN AÑO PLAZO
METALUX
MONJITAS 843
ENTREPISO

Peletería EUROPEA
Inauguró su departamento de modas
LE OFRECEMOS:
Trajes sastre, Batas, Abrigos, Tres cuartos, Faldas, Blusas, Medias Nylon.
GRANDES FACILIDADES DE PAGO
SANTO DOMINGO 1033
AL LADO DE LA COMPAÑIA DE GAS

SEDAS Y ALGODONES
Ventas directas al público con precios bajísimos
Algunas ofertas:
Seda estampada . . . $ 78.—
Seda estampada imprimé . . . . 118.—
Taffetán de seda . 105.—
Aspé . . . . . 98.—
Reversible fino . . 108.—
Cuadrillé, colores de moda . . . . 115.—
Estampado de algodón . . . . . 48.—
Percala importada . 53.—
Popelina hilo, importada . . . . . 75.—
Además, gran surtido en telas y tejidos de lana para primavera.
FABRICA UNIVERSAL TEXTIL LTDA.
Irarrázaval 440
(Frente al Teatro Andes)

SASTRERIA
Medidas finas materiales ...
SURTIDO EN CASIMIRES
ROCHELL...
AMBOS, CHAQUETAS SPORT, PALM ...
Confecciones.
CREDITO...
A 20 MESES.
CREDITO...
A 10 MESES.
CREDITO...
SIN PIE 3 FACILIDADES ... CADA BOLSILLO.
SAN ANTONIO ...
CONSULTENOS SEGURO QUE UNO DE NUESTROS SISTEMAS LE CONVENDRA
ATENCION DE 9 A 1 Y DE 4 A ...

Bicicletas
RELOJES
SUIZOS
FACILIDADES DE PAGO
SABADO ABIERTO TODO EL DIA
SAN DIEGO 1642

La Americana
Modas
REALIZAMOS
TRAJES Y BATAS DE LANA, SEDA, TRAJES 2 PIEZAS, ABRIGOS 3/4, TAPADOS, TRAJES SASTRE, ETC. ULTIMA MODA
CREDITOS
SAN DIEGO 472
FRENTE PLAZA ALMAGRO

MUEBLES
GRANDES FACILIDADES DE PAGO
DORMITORIOS-COMEDORES CONFORTABLES MUEBLES SUELTOS
LIRA 219 (CASA PARTICULAR)

FABRICA
Confecciones Nylon
CUADROS DE GUAGUAS, POR DOCENAS.
PRECIOS ESPECIALES A COMERCIANTES
San Pablo Nº 1639

TAPICERIA DE AUTOMOVILES
DE JUAN VERGARA A.
Se hace toda clase de tapicería y fundas, ajustes de puertas, cambio cremalleras y correderas para vidrio, cambio vidrios inastillables, arreglos de chapas manillas con llaves, pisos de goma, etc. Todo trabajo se entrega en el día.
DIEZ DE JULIO N.o 365
INTERIOR
— TELEFONO 35320 —

LABORATORIO DENTAL "RAKOS"
Repara en una hora. Dientes quebrados, reemplaza en 30 minutos.
DENTADURAS ROTAS
PASAJE MATTE 81-2.o PISO OFICINA 222 — ENTRADA DIAGONAL, HUERFANOS CON ESTADO
Despachos de provincias en el mismo día. Atención permanente de 9 A. M. hasta 8.

GUIA DEL ESPECTADOR

LOS NUMEROS ENTRE PARENTESIS CORRESPONDEN AL DEL TELEFONO

TEATROS

DELICIAS (91941).— Vermouth 19 y noche 22 horas: Cía. Humoresque: "Ni muy corto ni muy largo".

DIEZ DE JULIO (31530).— Vermouth 19 y noche 22 horas: Espectáculos Burlesque: Al pelao le dieron capote.

IMPERIO (32627).— Vermouth y noche, 18.45 y 22 horas: Cía. Comedias Leguía-Córdoba: Funciones suspendidas.

L'ATELIER (391074).— Vermouth 19 horas: Week-End, de Noel Coward.

MUNICIPAL (83904 y 31407).— Vermouth 18.45 horas: Teatro de Ensayo de la Universidad Católica: La loca de Chaillot.

CINES

ALAMEDA (91254).— Rotativo de 13 horas: La adorable coqueta, Una cana al aire, Toros y toreros y Serial.

ALCAZAR (8...).— Vermouth y noche: El heladero.

ALMAGRO (83425).— Rotativo: de 15 horas: Fiel a tu recuerdo y Montana.

AMERICA (52443).—Rotativo Capitán China, En las garras del lobo y Amargo desquite.

ANDES (43811).— Vermouth y noche: Fausto y Entrada ilegal.

AUDITORIUM (84680).—Matinee, vermouth y noche: Fantasía.

AVENIDA MATTA (51455).— Rotativo, de 15 horas: Casablanca, Amor o pecado y Retando al peligro.

BALMACEDA (88768).— Rotativo, de 14 horas: Fiel a tu recuerdo y Montana.

BANDERA (89111).—Matinee, vermouth y noche: Esclavas del amor.

BAQUEDANO (65050).— Matinee vermouth y noche: El espectro de la rosa y Desesperación.

BLANCO ENCALADA (91787).— Rotativo, de 14 horas: Capitán China, Oro maldito y Sangre gitana.

CAPITOL (89581).— Rotativo: de 14 horas: Nido de las víboras, Hogares sin madre, Raíces de pasión y Rosa la apache.

CARRERA (86885).— Rotativo, de 14 horas: Fiel a tu recuerdo y Montana.

CAUPOLICAN (85912).— Rotativo, de 16 horas: Amantes de Carmen, Sueños de mi vida y Espada vengadora.

CENTRAL (33535).— Matinee vermouth y noche: La sinfonía trágica.

CERVANTES (88569).—Matinee, vermouth y noche: El heladero.

CLUB DE SEÑORAS (33550).— Rotativo, de 14.15 horas: Juego de pasiones y Noticiarios.

COLISEO (89075).— Rotativo: de 15 horas: El demonio de la noche, Fausto y Ríe como quieras.

COLON (90571).— Rotativo Sangre gitana, Capitán China, Ríe como quieras y Noticiarios.

CONTINENTAL (60735).— Matinée, vermouth y noche: Mala hierba.

DIECIOCHO (83778).— Rotativo de 16 horas: Capitanes del mar y Soy charro de levita.

CHILE (60728).— Rotativo: La casa de la Troya, Capitán en el mar y El zorro.

COUSIÑO (50857).— Rotativo de 14 horas: El gran tenorio, La sirena de la playa y Noche tras noche.

EL GOLF (488 y 257).— Vermouth y noche: Arena movediza.

ESMERALDA (64303).— Rotativo de 13.30 horas: Contrabando humano, Sangre gitana y En las garras del lobo.

FLORIDA (34289).— Matinée, vermouth y noche: Pecadora sublime.

FRANKLIN (50754).— Rotativo de 13 horas: La adorable coqueta, Una casa al aire y Toros y toreros.

HOLLYWOOD (42389).— Rotativo: Más allá de las rejas, Entrada ilegal y El demonio de la noche.

IDEAL CINEMA (92188).— Rotativo, de 16 horas: Una cana al aire, Tañían las campanas y Esta rubia es un demonio.

IMPERIAL (51112).— Rotativo, de 15 horas: Yo conocí esa mujer, Capitanes del mar y Recuerdos de un ángel.

INDEPENDENCIA (62702).— Rotativo: Sangre gitana, El demonio de la noche y Ríe como quieras.

ITALIA (41883).— Rotativo Amargo desquite, Sangre gitana y Ríe como quieras.

LUX (87630).— Rotativo: de 11 horas: Mujercitas y Noticiarios.

MANUEL RODRIGUEZ (86959).— Rotativo, de 16 horas: Oro maldito, Capitán China y En las garras del lobo.

MAJESTIC, G. Av. 3372 (50151).— Rotativo: Los niños nos miran y Alma de bohemio.

MARCONI (42867).—Vermouth y noche: Montana y Fiel a tu recuerdo.

MONUMENTAL (91535).— Rotativo, de 14 horas: Capitán China, Sangre gitana y Los hijos de la aventura.

MINERVA (91464).— Rotativo de 13 horas: Amargo desquite, Yo conocí esa mujer, Una cana al aire y Noticiarios.

MIRAFLORES (30009).— Rotativo, de 15 horas: Con las horas contadas y Capitanes del mar.

METRO (83361).— Matinée vespertina vermouth y noche: Ladrones de bicicletas.

MIAMI (85815).— Rotativo, de 11 horas: El justiciero y Serial.

NACIONAL (Puente Alto) (121).— Rotativo, de 15 horas: Hermosa ideal, Una mujer cualquiera, Divorcio a besos y Agregados.

NACIONAL (83363).— Rotativo de 16 horas: Ciudad de conquista, El gran vals y Hermanos de sangre.

NORMANDIE (87749).—Matinee vermouth y noche: El séptimo velo y Linderos perdidos.

NOVEDADES (94594).—Rotativo de 16 horas: Capitanes del mar, A las 9 lección de química y Orgullo de casta.

ÑUÑOA (43152).— Rotativo: de 14 horas: Tres lanceros de bengala, Amargo desquite, Una cana al aire y Serial.

OPERA (30176).— Rotativo de 11 horas: Romance de los siete mares y Agregados.

O'HIGGINS (86929).— Rotativo de 15 horas: El demonio de la noche, Contrabando humano y Fausto.

ORIENTE (41348).— Vermouth y noche: Mala hierba.

PLAZA OVALLE (José Ureta-Iquique).— Rotativo, de 17 horas: Codicia, Cisne negro y Serial.

PLAZA (84714).— Matinée, vespertina, vermouth y noche: Amarga condena y Agregados.

PORTUGAL (34816).— Rotativo: El demonio de la noche, Sangre gitana y Serial.

PRINCESA (83205).— Rotativo de 16 horas: Soborno, Adorable coqueta y La vorágine.

PRINCIPAL (30811).— Rotativo de 11 horas: Noticiarios, Cortos, Descriptivas, Dibujos y Serial.

PROVIDENCIA (46079).— Rotativo, de 16 horas: Oro maldito, Recuerdos de un ángel y Primavera en la sierra.

REAL (65555).— Matinée vermouth y noche: Knockout.

RECOLETA (63974).— Rotativo: Sangre gitana, El ensueño de mi vida y Revancha.

REX (31143 y 31144).— Matinee vermouth y noche: La flecha rota.

REPUBLICA (9861...).— Rotativo de 14 horas: Primavera en las ...rras, Amargo desquite, Una cana al aire y Noticiarios.

RIALTO (4180...).— Rotativo de 15 horas: Casablanca, Capitanes del mar y Yo conocí esa mujer.

ROXY (80809).— Rotativo de 11 horas: Falsa felicidad y Serial.

SAN MIGUEL (5170...).— Rotativo, de 15 horas: Sangre gitana, Capitán China y El demonio de la noche.

SANTA LUCIA (3668...).— Matinée, vermouth y noche: Arena movediza.

SANTIAGO (3288...).— Matinée vermouth y noche: La carta ...da.

SELECTA (92194).— Rotativo: Mi madre adorada, La ... y Ana Lucasta.

VALENCIA (6157...).— Rotativo de 16 horas: Sangre en las ..., Terror en el Artico y Vida de una mujer.

VICTORIA (30031).— Rotativo de 11 horas: Después de ... noche.

ELSA AGUIRRE MUESTRA SU BELLA ESTAMPA EN "OJOS DE JUVENTUD"

La sensual Elsa Aguirre, tal como aparece en la superproducción Pel Mex "Ojos de Juventud".

[illegible] del drama, arrancada con realismo casi brutal de esos bajos fondos en que se desenvuelve una humanidad heterogénea, sufrida y pasional, tierna y malévola, "Ojos de juventud", es una estampa vivida de esos barrios donde el dolor y el amor se arrastran por las calles. Drama fecundo de emociones; historia de un romance que surge del fango y pretende a toda costa purificarse; amor de un hombre que es un ciego al lado de una maravillosa mujer, tan bella de cuerpo como corrompida de alma; flor de vicio que el amor de un hombre trata de redimir inútilmente.

Elsa Aguirre, encarna a la florecilla del fango, y Joaquín Pardavé el hombre que una noche se topa con ella y se enamora hasta el sacrificio, creyendo, iluso, que puede llegar a conquistar su corazón.

Esta producción del Pel. Mex., se anuncia para el lunes próximo en el cine Santiago.

"LA INOLVIDABLE" ES UN PROXIMO ESTRENO: REX

El encanto y la distinción imperan en "La inolvidable", producción de Samuel Goldwyn, y una de sus recientes obras del cine que estrenará "Películas Argentinas", en el Teatro Rex. David Niven, Teresa Wright, Evelyn Keyes y Farley Granger desempeñan los roles estelares en esta dramática narración de dos amores surgidos bajo el mismo techo, en una vieja mansión londinense, en un espacio de 80 años de diferencia.

Niven y Teresa Wright logran su mas acertada interpretación de los novios del primer episodio. Evelyn Keyes y Farley Granger son los integrantes del segundo dúo.

La hábil dirección de Irving Reis coloca a éste entre los más notables directores de Hollywood.

"La inolvidable", ocupará el Cine Rex en próximo estreno.

"LADRONES DE BICICLETAS" ESTRENARA HOY EL METRO

"Ladrones de bicicletas" que se estrena hoy en el Teatro Metro y que ha sido exhibida anoche en una brillante velada artística y social a favor de la Cruz Roja Chilena de Providencia, bajo los auspicios de la señora Rosa Markman de González Videla, es una obra magistral de la cinematografía italiana que revela toda la agitación y el angustioso realismo en la vida de una familia humilde, acosada por la adversidad. La película, altamente dotada de variedad, de una profunda emotividad y hasta destellos humorísticos, es indudablemente una obra de exquisito arte, a la cual con toda razón se dió el spodo de "la película que habla el lenguaje universal del corazón".

Vittorio De Sica, siguiendo sus brillantes y excepcionales intuiciones, encaminó sus pasos directamente a las calles de Roma en busca de la trama, el ambiente y hasta los intérpretes. Cada uno de estos encuadra maravillosamente con el ambiente realista del film: Lamberto Maggiorani, como obrero con muchas culpas, reflejando las sútiles transiciones en el ánimo del personaje con extraordinaria potencia emotiva. Enzo Staiola, el hijo, es a pesar de su corta edad, todo un hombre en cuanto a la vigorosa determinación que pone en su rol, lo cual no le quita en lo más mínimo la sensibilidad latente tan imprescindible para una interpretación acertada de su papel. Lianela Carelli enternece como la atribulada madre que sabe sacrificarse por los suyos, y Vittorio Antonucci es digno de especial mención por su labor como el mezquino ladronzuelo.

Animadas reuniones en el Parque "El Rosedal"

Gran éxito prometen alcanzar en El Rosedal las fiestas primaverales el sábado y domingo próximo. Para esas ocasiones la Empresa de Benjamín Rodrigues Guzmán ha decidido celebrar reuniones de carnaval, realizando un gran concurso de disfraces con más de quince mil pesos en premios.

Actuarán en esa ocasión la orquesta de Mike Florenz, que ejecuta toda clase de ritmos y la típica que dirige el pianista Hugo Ramírez con la voz de Alberto Duval. En el show artístico actuará el celebrado humorista nacional, Manolo González con un nuevo repertorio, acompañado de sus guitarristas; la cancionista Sofía Videla, etc.

Alumnas de Carmen Cuevas en fiesta de arte típico

Próximamente se presentará en el Teatro Municipal el famoso conjunto de arte típico formado por las alumnas y alumnos de la gran profesora de guitarra, Carmen Cuevas Mackenna. Estos conciertos exclusivos de música popular han constituído en las temporadas anteriores un éxito que aún recuerdan los aficionados con especial grado.

Las fiestas llenas de colorido y ambiente que nos ofrece anualmente esta distinguida profesora, serán superadas en esta ocasión con el extraordinario programa que llevará a escena.

Entre los números programados figuran canciones de casi toda América y varias melodías de Francia y España.

CON SUS RITMOS DEL CARIBE VIENE AL MUNICIPAL KATHERINE DUNHAM

KATHERINE DUNHAM, ataviada para una escena de "L'Ag'Ya", danza de profundas raíces negras.

Katherine Dunham ha realizado el supremo esfuerzo de llevar a través de todos los meridianos terrestres el clima peculiar de las danzas, costumbres, ritos y canciones interamericanas, enriquecida por la acción y el talento de la creadora de la escuela de danzas de Nueva York, la brillante coreógrafa e intérprete Katherine Dunham.

Los americanos han definido el espectáculo de la Dunham como un "music-hall show", es decir, una combinación bien sincronizada de elementos distintos, que todos ellos, por separado, representan un valor positivamente bello y que en conjunto engendran un espectáculo originalísimo de gran colorido y contenido espiritual.

Los números de Katherine Dunham, presentados con escenografía apropiada de depurado buen gusto, constituyen estampas que pueden ser señaladas como una realización de arte puro.

Fernando Albuerne, el Trovador del Caribe, quien ha cumplido una triunfal temporada en esa boite de los éxitos, cumple sus últimos días de actuación

Las hermanas Lago y Jazz Casino, en Violín Gitano

Mañana viernes se iniciará una temporada de grandes atracciones en boite Violín Gitano, que animarán el trío armónico de las "Hermanas Lago", artistas cubanas de prestigio continental y la orquesta Jazz Casino, sensación de los últimos carnavales de Buenos Aires.

El conjunto formado por Lucía, Graciela y Cristina, nombre de las agraciadas artistas cubanas, están realizando una jira por América, que ha alcanzado resonantes triunfos. Jazz Casino animará las veladas de fiestas de la primavera, que en esta boite serán celebradas en forma especial.

Jean Sablón conversa con periodistas santiaguinos

Una atenta invitación de Pubill Hermanos llevó ayer hasta el "Waldorf" a un grupo de periodistas que querían conversar con el cantante francés, Jean Sablon.

La tarjeta-invitación hacía saber que "Sablon procuraría tener respuesta para todas las preguntas que sus nuevos amigos de Chile quisieran formularle...".

Sus nuevos amigos de Chile, dicho sea de paso, hicieron razonable uso de tan cordial advertencia.

Fué así como durante casi media hora Sablon estuvo sometido a las vehementes descargas interrogativas de que, en correcto francés, le hicieron objeto periodistas como María Teresa Budge, de "Margarita"; Lenka Franulic, de "Ercilla"; Raúl Aldunate Phillips, de "Zig-Zag"; Segismundo Rossler, de "El Mercurio"; Ismael Edwards Matte, de "Hoy", y Coordinador de la audición radial "La Mesa Redonda del Teatro"; Marcos Correa, de "El Imparcial"; Luis Aaron, de "Radiomanía", etc.

Y tuvo, efectivamente, respuesta para todo...

—¿Sus canciones francesas favoritas?...

—"C'est Paris", "Vous qui passez sans me voir", "Souvenir"...

—¿Y J'attendrais?...

—Bueno, "J'attendrais" no es precisamente una canción francesa.

Es italiana. Su nombre original es "Torneral". Lo que yo cantaba era su traducción al francés. Tuve la buena suerte de hacerla popular...

—¿Usted es casado?...

—No. Soltero.

—¿Tiene familia?...

—Sí. Tengo a mi madre. Compré para ella unas tierras en Brasil. Ella vive en su "fazenda", como la llaman allá, en Sao Paulo...

—¿Tiene algún recuerdo especial de su anterior estada en Chile?...

—Muchos. Uno especialmente: la chicha baya...

Hasta aquí el interrogatorio ha marchado por las líneas periodísticas más o menos tradicionales.

Ismael Edwards Matte formula, a su vez, una interrogación:

—¿A qué atribuye usted el éxito mundial de las canciones francesas?...

—¡A París!... ¿Saben?... Los que alguna vez han estado en París, no pueden olvidarlo. Y los otros, los que no han estado nunca, siempre ambicionan conocerlo. Y la canción francesa, por lo menos la que yo interpreto, es trasunto fiel de París...

Aquí Jean Sablon se convierte en interrogador. Alguien le dice que Raúl Aldunate, el dinámico director de "Nuevo Zig-Zag", viene de regreso de un viaje por Europa...

—Perdón, señor Aldunate... ¿Usted estuvo en Berlín?...

—Sí. Casi dos semanas...

—¿Estuvo en la zona de ocupación rusa?...

—En todo Berlín.

—¿Hay diferencia visible entre el sector occidental y el oriental?...

—Muy visible —responde el director de "Nuevo Zig-Zag"— especialmente en el aspecto mismo de sus pobladores. Los que están en la zona rusa muestran notoria inferioridad física respecto de los que habitan en la zona de ocupación norteamericana...

Jean Sablon tiene entonces un recuerdo de los difíciles tiempos de la guerra. Cuando el movimiento de resistencia francés recién iniciaba su marcha hacia la victoria.

—¡Aquello era doloroso!... Yo tenía que cantar en audiciones radiales dedicadas a nuestros soldados. ¡Y tenía que cantar composiciones alegres, para levantarles el ánimo!... Una tarde, no lo olvidaré nunca, dediqué una canción a un gran amigo mío que estaba en Normandía, en el frente de guerra. Media hora después recibí la noticia de que en un bombardeo habían muerto la esposa, la madre y las dos hijas de aquel excelente camarada...

El colectivo reportaje toca ya a su fin.

Jean Sablon y los periodistas son enfocados por los reporteros gráficos. Hay algunas frases amables, ciertas alusiones a la buena calidad del vino chileno, y algunos amigos que se incorporan a la reunión.

Ya en la calle, en compañía de Buddy Day, representante artístico y comercial de Jean Sablon, en Chile, algo sorprende al cante francés.

Es un numeroso grupo de disfrazados que en plena calle Ahumada grita con juvenil y estruendoso entusiasmo el nombre de cantante francés.

—¡Natacha!... ¡Natacha!... ¡Natacha!...

Buddy Day le da entonces algunas explicaciones. Se trata de la juvenil reina in-partibus de las Fiestas Primaverales...

—¿Natacha?... —dice Jean Sablon—, me gustaría conocerla. Tuve una gran amiga de ese nombre. Era rusa blanca. Ahora, por desgracia debe estar en algún campo de concentración...

H. R.

"EL JUSTICIERO", DRAMA DE EMOCION, PRESENTARA HOY EL ROTATIVO MIAMI

Con un argumento fuerte e interesante fué filmado "El justiciero", que lleva como estrella a Randolph Scott y que hoy se estrena en el cine Miami. Diferente y llenos de emociones y novedades, este film de aventuras tiene escenas de acción fulminantes y seguramente provocará gran interés y emoción en el espectador.

El hecho de haberse fotografiado en cinecolor agrega encanto a los episodios del campo, donde se ve a Randolph Scott en el papel del rebelde que se convierte en alguacil y defensor de la paz. El actor sabe sacar partido de todas las ocasiones que se le permiten en la historia de esta obra de la 20th Century Fox.

Esta cinta, como decimos, irá hoy en la pantalla del Miami.

El que fué bandolero, cuando deja de serlo, resulta temible enemigo para los que persisten en vivir al margen de la ley. Tal es el tema de "El justiciero", cinta de emocionante acción que estrena hoy el rotativo Miami.

Domingo Soler es el "Comisario de turno"

Domingo Soler es el actor de "Comisario en turno", la original y divertida comedia mexicana que muy pronto conoceremos. Este actor le da carácter a su personaje, Luis Aguilar tiene una actuación especial en esta cinta con su voz e interpretación. Leonora Amar, luce su hermosura en un estado de ánimo que emociona.

Carlos López Moctezuma, como siempre, muestra su calidad artística en un papel al que otorga indudable relieve.

"Sinfonía trágica" en el cine Central

Continúa exhibiéndose con éxito en el Teatro Central la magnífica superproducción Allied Artista, que distribuye la "Fílmica Chilena", titulada "La sinfonía trágica".

Hoy, en funciones de matinée, vermouth y noche, el Teatro Central presenta esta gran producción sinfónica, participando en los papeles estelares Audrey Long, Gale Sherwood, Frank Sundstrom, Sir Cedric Hardwicke, Mikahil Rasumny, etc., bajo la dirección de Benjamín Glaser.

NINON SEVILLA ACTUA EN EL FILM "COQUETA"

Un argumento apasionante es el que relata el tema de "Coqueta", que Columbia Pictures, presenta desde el lunes próximo en el Teatro Club de Señoras. Ninón Sevilla, la electrizante rumbera, con el celebrado músico-poeta Agustín Lara y el cotizado galán Víctor Junco, tienen a su cargo los papeles centrales de "Coqueta".

EN EL REAL IRA "EL OTRO YO DE MARCELA"

"Argentina Sono Films", de acuerdo con la empresa del Real, estrenará en dicha sala "El otro yo de Marcela", versión de la pieza del mismo título original de Pondal Ríos y Carlos Olivari.

Delia Garcés es la estrella de esta novedad, en pareja con Alberto Closas.

Será vista Delia Garcés en el rol de una joven soñadora que imagina jardines encantados pero cuyo esposo busca tangibles realidades. El conflicto romántico de ambos da lugar a espectaculares y risueños episodios.

HOY · CENTRAL

COMPAÑIA CHILENA DE ESPECTACULOS — CCE — LOS MEJORES PROGRAMAS EN LAS MEJORES SALAS

Ross

EL MEJOR TEATRO DE AMERICA
FONOS: 31143 - 31144 * HORARIO: 3 - 6.30 - 9.45.-

20TH CENTURY FOX, presenta a DEBRA PAGET y JAMES STEWART, en
LA FLECHA ROTA
(MENORES)

REAL — SANTIAGO

FONO 65555
3, 6.30 y 9.45 P. M.
Warner Bros presenta a OLYMPE BRADNA y ARTHUR KENNEDY en
KNOCKOUT
(Mayores)

FONOS 32888 — 89444
3, 6.30 y 9.45 P. M.
PEL. MEX. presenta a Esther Fernández y David Silva, en
LA CARNE MANDA
(Mayores)

VICTORIA

ROTATIVO-Fono 80081
1.15, 3.15, 5.15, 7.15 y 9.30 P. M.
PARAMOUNT, presenta su reestreno por ALAN LADD y WANDA HENDRIX, en
DESPUES DE MEDIANOCHE
(Mayores)

METRO
BANDERA 141 ★ TELEFONO 83361

TEATRO DE ENSAYO DE LA UNIVERSIDAD CATOLICA

LA LOCA DE CHAILLOT

DE GIRAUDOUX — HOY, A LAS 18.45 HORAS — TEATRO MUNICIPAL

TEATROS

PERSONA JOVEN

responsable, serio y sin vicios, conocedor del desenvolvimiento y rodaje de cinematografía, ofrece sus servicios para cualquier puesto relacionado con el ramo de salas de cine.

CORREO CENTRAL
N. C.

SANTOS DE HOY
AQUILES, FLORENCIO y CORINA

SANTOS DE MAÑANA
ANDRES, NINFA y TEOTISTA

BOLETIN DEL TIEMPO

MINISTERIO DE DEFENSA NACIONAL

(Redactado a las 20 horas del día 8 de noviembre de 1950)

El mal tiempo de la región sur ha seguido en pleno desarrollo, con lluvias y vientos depresionarios, desde Ñuble hasta Aysén. En el resto del país se ha mantenido, en general, nuboso.

APRECIACION GENERAL

Persisten las probabilidades de que la zona de lluvias se extienda hasta las provincias del centro, permaneciendo favorable con nublados en el resto del territorio.

ARICA A COQUIMBO: Bueno. Nublados locales y parciales. Vientos del oeste y suroeste.

ACONCAGUA A MAULE: Lluvias locales. Vientos variables.

CORDILLERA CENTRAL: Perturbado.

ÑUBLE A CHILOE: Lluvias locales. Vientos del noroeste y oeste.

GUAFO A EVANGELISTAS: Nublados locales. Vientos del oeste y suroeste.

PUNTA ARENAS: Bueno, algo nuboso.

INFORMACIONES DE SANTIAGO

TEMPERATURA DEL AIRE (día 8).— Máxima: 16.9 grados a las 18 horas; mínima: 8 grados a la 1 horas.

HUMEDAD RELATIVA DEL AIRE (día 8).— Máxima: 80 o|o a las 6 horas; mínima: 52 o|o a las 16 horas.

SOL (día 9).— Sale: a las 5.37 horas; puesta: a las 19.17 horas.

LUNA (día 9).— Sale: a las5.03 horas; puesta: a las 19.19 horas; fase: luna nueva.

Oficina Meteorológica de Chile,
Sección Previsión del Tiempo.
Fono: 90753.

TURNO DE BOTICAS

(SEMANA DEL 4 AL 11 DE NOVIEMBRE DE 1950)

FARMACIA	UBICACION	FARMACIA	UBICACION
Grand	Portal Bulnes 443	Tacopel	San Alfonso 1008
Contador	Independencia 2568	Esmeralda	San Diego 580
Santa Elena	Nueva de Matte 332	Septiembre	V. Subercaseaux 9
City	Independencia 872	Arauco	Arauco 1065
Bulnes	A. Maceo 311 (Renca)	Nacional	Portugal 1309
Castillo	Loreto 163	Morse	Vergara Montt 1668
San Cristóbal	Recoleta 937	Canifrú	Bdo. Valledor 3801
Centenario	Recoleta 2206	Carmen Mena	Carmen Mena 416
Jaque	Mapocho 5060	Villegas	Gran Avenida 8039
Popular	San Pablo 3658	Santa Isabel	Santa Isabel 0301
Aroaya	Los Muermos 203	Centro Ñuñoa	Irarrázaval 3921
Belgrado	Rosas 3303	La Reina	Av. Larraín 6308
Chacabuco	Chacabuco 84	Cristi	Av. Bilbao 3010
San Ignacio	Alameda 1500	Los Leones	Providencia 2418
		Babel	Diagonal Galileo 3710

NOTA.— De acuerdo con el Art. 61 del Reglamento de Farmacias, el turno nocturno es sólo para el despacho de recetas y el expendio de medicamentos de urgencia, y será atendido, después de las 21 horas, por la rejilla correspondiente.

FARMACIA DE TURNO
PERMANENTE HASTA LA
UNA DE LA MADRUGADA
Andrade
DELICIAS 2902 FONO 92340

Agencia de
"LA NACION"
ROBERTO CARRASCO O.
MAULE N.o 1006

1.—ALHAJAS, JOYAS.

PRENDEDORES, anillos, aros a $ 86, docena. Gran surtido de fantasías. Anillos, pulseras, cadenas, cruces, medallas aros; prendedores venta de piedras por docenas, peinetas, etcéteras. Importación directa de collares perla. Precios especiales a comerciantes. Venta por mayor y menor. Se remiten reembolsos. Grandes descuentos a mayoristas. Casa Gorab. Rosas 1148. Santiago. H|A.

ALHAJAS. Toda clase fabricamos. Comerciantes, precios especiales. Argollas para novios. Casa Rivera. San Pablo 2247. H|A.

FRANCISCO PONS, joyería, Relojes, Moneda 1168. Compramos joyas, brillantes, oro. Compostura de relojes. Garantía. Seriedad. Rapidez. Atendido por dueño profesional. Teléfono 81827. H|A.

COMPRAMOS ORO, joyas, brillantes, plata, monedas antiguas, supero cualquiera oferta. Ahumada 88. 8 Jl.-51

ALBERTO Bautista y Cía. Ltda. Fábrica de joyas finas y Relojería, avisa a su distinguida clientela, que se ha trasladado a Huérfanos 619. P.

COMPRO oro y plata, pago buenos precios. Alameda 846. 2 D.

¡NOVIOS! para argollas, Fábrica Sostin. Nueva York N.o 66. 2 D.

¡NOVIOS! argollas oro 14 y 18 quilates, macizas, grabadas, desde $ 800 par. San Diego 780. Relojería Sportman. 2 D.

¡¡¡SEÑORA!!! No bote su prendedor. La Casa de Fantasía "Ignacio" se lo deja como nuevo a costos muy bajos. Se hila también collares. Doramos y plateamos toda clase de fantasía. La persona que se presente con este aviso, le haremos un 10 o|o de descuento. Rosas 1184 esq. Morandé. 4 D.

NO PIERDA esta ocasión. Si por acaso necesita artículos de fantasía consulte antes a Casa de Fantasía "Ignacio". Gran surtido de piedras de todos los colores y tamaños. Descuento especial para comerciantes. No confunda la dirección: Rosas 1184 esq. Morandé. 4 D.

2.—ARBOLES, PLANTAS.

CRIADERO "MAIPO" ofrece olivos, citrus, paltos, etc., lo mejor de la zona. Aurelio Barrientos. Buin-Maipo. 12-Mzo-51.

NOGALES muy viejos en trozos, compramos, pagando buenos precios. Pedir datos: Santo Domingo 1261 teléfono 86665. 30-A.-51

SEÑOR FRUTICULTOR: No deje a la casualidad la polinización de sus frutales. Asegure su producción con un colmenar moderno en su huerto. Colmenares Santa Inés. Curicó. 1-N.-51

3.—ARMAS, CAZA, PESCA.

ARMERIA "SAN DIEGO": Revólveres. Pistolas, Rifles Escopetas, tiros, pólvora; fulminantes, balas. Atiende órdenes provincias. San Diego 59. Taller reparaciones. 26-E.-51

ARMERIA ALEMANA: armas, reparaciones, niquelados, pavonados. Compras ventas. Santa Rosa 740. Teléfono 38030. 5-E.-51

ARMERIA "San Diego": Revólveres, Pistolas, Rifles, Escopetas, Tiros, Fulminantes, Balas "Peters". Artículos de Pesca. Taller de Reparaciones, atendido por especialista. San Diego 59. 29 N.

ARMERIA "San Diego": Revólveres, Pistolas, Rifles, Escopetas, Tiros, Fulminantes, Balas "Peters". Artículos de Pesca. Taller de Reparaciones, atendido por especialista. San Diego 59. 29 N.

ARMERIA "San Diego": Revólveres, Pistolas, Rifles, Escopetas, Tiros, Fulminantes, Balas "Peters". Artículos de Pesca. Taller de Reparaciones, atendido por especialista. San Diego 59. 29 N.

ARMERIA "San Diego": Revólveres, Pistolas, Rifles, Escopetas, Tiros, Fulminantes, Balas "Peters". Artículos de Pesca. Taller de Reparaciones, atendido por especialista. San Diego 59. 29 N.

ARMERIA "San Diego": Revólveres, Pistolas, Rifles, Escopetas, Tiros, Fulminantes, Balas "Peters". Artículos de Pesca. Taller de Reparaciones, atendido por especialista. San Diego 59. 29 N.

ARMERIA "San Diego": Revólveres, Pistolas, Rifles, Escopetas, Tiros, Fulminantes, Balas "Peters". Artículos de Pesca. Taller de Reparaciones, atendido por especialista. San Diego 59. 29 N.

ANTES DE VENDER o componer sus armas, le conviene consultar a la "Armería Italiana", de calle Ahumada N.o 64, Casa que cuenta con 45 años de práctica en el ramo. Compra toda clase de armas. F N.

ARMERIA "San Diego": Revólveres, Pistolas, Rifles, Escopetas, Tiros, Fulminantes, Balas "Peters". Artículos de Pesca. Taller de Reparaciones, atendido por especialista. San Diego 59. 29 N.

3.—ARMAS, CAZA, PESCA.

POLVORA DUPONT, fulminantes. Escopetas, Rifles Balas, Peters. Armería "San Diego". San Diego 59. 14-Jn.51

ARMERIA "San Diego": Revólveres, Pistolas, Rifles, Escopetas, Tiros, Fulminantes, Balas "Peters". Artículos de Pesca. Taller de Reparaciones, atendido por especialista. San Diego 59. 29 N.

COMPRA ARMAS usadas San Diego 59. 26-E.-51

ARMERIA "San Diego": Revólveres, Pistolas, Rifles, Escopetas, Tiros, Fulminantes, Balas "Peters". Artículos de Pesca. Taller de Reparaciones, atendido por especialista. San Diego 59. 29 N.

ARMERIA "San Diego": Revólveres, Pistolas, Rifles, Escopetas, Tiros, Fulminantes, Balas "Peters". Artículos de Pesca. Taller de Reparaciones, atendido por especialista. San Diego 59. 29 N.

4.—ARTICULOS PARA CABALLEROS.—

CAMISERIA "Osborn". Bata de levantarse, para lana "pelo camello" varios colores, $ 975.— Moneda 1055, frente a la Iglesia. H|A

LA AFRICANA. Confecciones finas: Caballeros, jóvenes, niños. Esmeralda 874. Santiago 21 Jn.-51

CREDITOS. Confecciones para caballeros. Esmeralda 885, entrepiso. $ a 12. 21-Jn.-51

CONSUMA la Supercaluga Nacional. Industria casera. Cómprela a su propio distribuidor Carlos Aravena. N|O.

CASIMIRES Oveja Tomé. Enorme surtido a precios antiguos. Depósito Santo Domingo 1074. ¡Donde saluda la Oveja! H|A.

5.—ARTICULOS PARA DAMAS.

CONSUMA la Supercaluga Nacional Industria Casera. Cómprela a su propio distribuidor: Carlos Aravena. N|O

CASIMIRES Oveja Tomé. Enorme surtido a precios antiguos. Depósito Santo Domingo 1074. ¡Donde saluda la Oveja! H|A.

HECHURAS, composturas y teñidos en carteras. Fábrica de Carteras "Carmen". Agustinas 684. 15 N.

$ 450.— CALZADO Señora, hecho a mano, sobremedida. Smith. Miraflores 351. 30 N.

6.—ARTICULOS PARA NIÑOS.

CASIMIRES Oveja Tomé. Enorme surtido a precios antiguos. Depósito Santo Domingo 1074. ¡Donde saluda la Oveja! H|A.

MUEBLES PARA Niños. Ahorre 100 o|o, comprando en Fábrica "Dumbo". Marquesitas baranda Duco, lavables 390 pesos. Extenso surtido. Ventas por mayor y menor. Marín 171. Teléfono: 31124. 21-Jl.-51

CONSUMA la Supercaluga Nacional Industria Casera. Cómprela a su propio distribuidor: Carlos Aravena N|O

MAMADERAS chicas patito, $ 2.20; mamaderas grandes patito, $ 8.60; tetines para las mamaderas, $ 372 gruesa. Importort. Castro 427. Teléfono 63054, pedido mínimo $ 5.000. 14 N.

MUÑECAS finas compone clínica "Casa Fiesta". Cabezas, pelucas, ojos, pestañas, pinturas finas al duco. Procedimientos modernos exclusivos. Atendemos provincias. Agustinas 818. 24 N.

7.—ARTICULOS PARA EL HOGAR.

CONSUMA la supercaluga Nacional Industria Casera. Cómprela a su propio distribuidor Carlos Aravena N|O

CATRES METALICOS, somieres. Colchones lana, Colchones algodón, Frazadas, Colchas, Cubrecamas, Sobrecamas. Enorme surtido. Créditos. Santo Domingo 865. Sucursal: Recoleta 2158. H|A.

LIQUIDO: Sábanas bordadas, Percalas, Escoceses, Viyelas, Céfiros, Felpudos. Moneda 1917. 28 E.-51

MUEBLES ALTA calidad. Enorme surtido. Muebles para niños. Amplios créditos. Mueblería "Confort". Santo Domingo 865. Sucursal Recoleta 2152. H|A.

CATRES METALICOS, somieres. Colchones lana, Colchones algodón, Frazadas, Colchas, Cubrecamas, Sobrecamas. Enorme surtido. Créditos. Santo Domingo 865. Sucursal: Recoleta 2158. H|A.

CATRES METALICOS, somieres. Colchones lana, Colchones algodón, Frazadas, Colchas, Cubrecamas, Sobrecamas. Enorme surtido. Créditos. Santo Domingo 865. Sucursal: Recoleta 2158. H|A.

TARZAN — (2835) — Un disparo — Por Edgar Rice Burroughs

RAMONA

Por Lino Palacio

7.—ARTICULOS PARA EL HOGAR.

MUEBLES ALTA calidad. Enorme surtido. Muebles para niños. Amplios créditos. Mueblería "Confort". Santo Domingo 865. Sucursal Recoleta 2152. H|A.

CATRES METALICOS, somieres. Colchones lana, Colchones algodón, Frazadas, Colchas, Cubrecamas. Sobrecamas. Enorme surtido. Créditos. Santo Domingo 865. Sucursal: Recoleta 2158. H|A.

CATRES METALICOS, somieres. Colchones lana, Colchones algodón, Frazadas, Colchas, Cubrecamas. Sobrecamas. Enorme surtido. Créditos. Santo Domingo 865. Sucursal: Recoleta 2158. H|A.

CATRES METALICOS, somieres. Colchones lana, Colchones algodón, Frazadas, Colchas, Cubrecamas. Sobrecamas. Enorme surtido. Créditos. Santo Domingo 865. Sucursal: Recoleta 2158. H|A.

CATRES METALICOS, somieres. Colchones lana, Colchones algodón, Frazadas, Colchas, Cubrecamas. Sobrecamas. Enorme surtido. Créditos. Santo Domingo 865. Sucursal: Recoleta 2158. H|A.

CATRES METALICOS, somieres. Colchones lana, Colchones algodón, Frazadas, Colchas, Cubrecamas. Sobrecamas. Enorme surtido. Créditos. Santo Domingo 865. Sucursal: Recoleta 2158. H|A.

CATRES METALICOS, somieres. Colchones lana, Colchones algodón, Frazadas, Colchas, Cubrecamas. Sobrecamas. Enorme surtido. Créditos. Santo Domingo 865. Sucursal: Recoleta 2158. H|A.

CASIMIRES Oveja Tomé. Enorme surtido a precios antiguos. Depósito Santo Domingo 1074. ¡Donde saluda la Oveja! H|A.

CATRES METALICOS, somieres. Colchones lana, Colchones algodón, Frazadas, Colchas, Cubrecamas. Sobrecamas. Enorme surtido. Créditos. Santo Domingo 865. Sucursal: Recoleta 2158. H|A.

CATRES METALICOS, somieres. Colchones lana, Colchones algodón, Frazadas, Colchas, Cubrecamas. Sobrecamas. Enorme surtido. Créditos. Santo Domingo 865. Sucursal: Recoleta 2158. H|A.

CASIMIRES Oveja Tomé. Enorme surtido a precios antiguos. Depósito Santo Domingo 1074. ¡Donde saluda la Oveja! H|A.

CATRES METALICOS, somieres. Colchones lana, Colchones algodón, Frazadas, Colchas, Cubrecamas. Sobrecamas. Enorme surtido. Créditos. Santo Domingo 865. Sucursal: Recoleta 2158. H|A.

CATRES METALICOS, somieres. Colchones lana, Colchones algodón, Frazadas, Colchas, Cubrecamas. Sobrecamas. Enorme surtido. Créditos. Santo Domingo 865. Sucursal: Recoleta 2158. H|A.

CATRES METALICOS, somieres. Colchones lana, Colchones algodón, Frazadas, Colchas, Cubrecamas. Sobrecamas. Enorme surtido. Créditos. Santo Domingo 865. Sucursal: Recoleta 2158. H|A.

CATRES METALICOS, somieres. Colchones lana, Colchones algodón, Frazadas, Colchas, Cubrecamas. Sobrecamas. Enorme surtido. Créditos. Santo Domingo 865. Sucursal: Recoleta 2158. H|A.

CATRES METALICOS, somieres. Colchones lana, Colchones algodón, Frazadas, Colchas, Cubrecamas. Sobrecamas. Enorme surtido. Créditos. Santo Domingo 865. Sucursal: Recoleta 2158. H|A.

CATRES METALICOS, somieres. Colchones lana, Colchones algodón, Frazadas, Colchas, Cubrecamas. Sobrecamas. Enorme surtido. Créditos. Santo Domingo 865. Sucursal: Recoleta 2158. H|A.

CATRES METALICOS, somieres. Colchones lana, Colchones algodón, Frazadas, Colchas, Cubrecamas. Sobrecamas. Enorme surtido. Créditos. Santo Domingo 865. Sucursal: Recoleta 2158. H|A.

MUEBLES ALTA calidad. Enorme surtido. Muebles para niños. Amplios créditos. Mueblería "Confort". Santo Domingo 865. Sucursal Recoleta 2152. H|A.

CATRES METALICOS, somieres. Colchones lana, Colchones algodón, Frazadas, Colchas, Cubrecamas. Sobrecamas. Enorme surtido. Créditos. Santo Domingo 865. Sucursal: Recoleta 2158. H|A.

CATRES METALICOS, somieres. Colchones lana, Colchones algodón, Frazadas, Colchas, Cubrecamas. Sobrecamas. Enorme surtido. Créditos. Santo Domingo 865. Sucursal: Recoleta 2158. H|A.

7.—ARTICULOS PARA EL HOGAR.

CATRES METALICOS, somieres. Colchones lana, Colchones algodón, Frazadas, Colchas, Cubrecamas. Sobrecamas. Enorme surtido. Créditos. Santo Domingo 865. Sucursal: Recoleta 2158. H|A.

CATRES METALICOS, somieres. Colchones lana, Colchones algodón, Frazadas, Colchas, Cubrecamas. Sobrecamas. Enorme surtido. Créditos. Santo Domingo 865. Sucursal: Recoleta 2158. H|A.

MUEBLES ALTA calidad. Enorme surtido. Muebles para niños. Amplios créditos. Mueblería "Confort". Santo Domingo 865. Sucursal Recoleta 2152. H|A.

CATRES METALICOS, somieres. Colchones lana, Colchones algodón, Frazadas, Colchas, Cubrecamas. Sobrecamas. Enorme surtido. Créditos. Santo Domingo 865. Sucursal: Recoleta 2158. H|A.

CATRES METALICOS, somieres. Colchones lana, Colchones algodón, Frazadas, Colchas, Cubrecamas. Sobrecamas. Enorme surtido. Créditos. Santo Domingo 865. Sucursal: Recoleta 2158. H|A.

MUEBLES ALTA calidad. Enorme surtido. Muebles para niños. Amplios créditos. Mueblería "Confort". Santo Domingo 865. Sucursal Recoleta 2152. H|A.

MUEBLES ALTA calidad. Enorme surtido. Muebles para niños. Amplios créditos. Mueblería "Confort". Santo Domingo 865. Sucursal Recoleta 2152. H|A.

MUEBLES ALTA calidad. Enorme surtido. Muebles para niños. Amplios créditos. Mueblería "Confort". Santo Domingo 865. Sucursal Recoleta 2152. H|A.

MUEBLES ALTA calidad. Enorme surtido. Muebles para niños. Amplios créditos. Mueblería "Confort". Santo Domingo 865. Sucursal Recoleta 2152. H|A.

CATRES METALICOS, somieres. Colchones lana, Colchones algodón, Frazadas, Colchas, Cubrecamas. Sobrecamas. Enorme surtido. Créditos. Santo Domingo 865. Sucursal: Recoleta 2158. H|A.

MUEBLES ALTA calidad. Enorme surtido. Muebles para niños. Amplios créditos. Mueblería "Confort". Santo Domingo 865. Sucursal Recoleta 2152. H|A.

FANTASIAS regalos, artículos para señoras, caballeros y niños, zapatillas levantarse. Precio fábrica. Papillón. Independencia 1550.

ANAFES PRIMUS de fabricación sueca y sus repuestos legítimos, exclusivamente en Armería "San Diego". Casa Primus. San Diego 59. No confundir. 14-Jn.-51.

MUEBLES ALTA calidad. Enorme surtido. Muebles para niños. Amplios créditos. Mueblería "Confort". Santo Domingo 865. Sucursal Recoleta 2152. H|A.

MUEBLES ALTA calidad. Enorme surtido. Muebles para niños. Amplios créditos. Mueblería "Confort". Santo Domingo 865. Sucursal Recoleta 2152. H|A.

MUEBLES ALTA calidad. Enorme surtido. Muebles para niños. Amplios créditos. Mueblería "Confort". Santo Domingo 865. Sucursal Recoleta 2152. H|A.

MUEBLES ALTA calidad. Enorme surtido. Muebles para niños. Amplios créditos. Mueblería "Confort". Santo Domingo 865. Sucursal Recoleta 2152. H|A.

MUEBLES ALTA calidad. Enorme surtido. Muebles para niños. Amplios créditos. Mueblería "Confort". Santo Domingo 865. Sucursal Recoleta 2152. H|A.

MUEBLES ALTA calidad. Enorme surtido. Muebles para niños. Amplios créditos. Mueblería "Confort". Santo Domingo 865. Sucursal Recoleta 2152. H|A

MUEBLES ALTA calidad. Enorme surtido. Muebles para niños. Amplios créditos. Mueblería "Confort". Santo Domingo 865. Sucursal Recoleta 2152. H|A.

MUEBLES ALTA calidad. Enorme surtido. Muebles para niños. Amplios créditos. Mueblería "Confort". Santo Domingo 865. Sucursal Recoleta 2153. H|A.

MUEBLES ALTA calidad. Enorme surtido. Muebles para niños. Amplios créditos. Mueblería "Confort" Santo Domingo 865. Sucursal Recoleta 2152. H|A.

MUEBLES ALTA calidad. Enorme surtido. Muebles para niños. Amplios créditos. Mueblería "Confort". Santo Domingo 865. Sucursal Recoleta 2152. H|A.

CRISTALERIA fina tallada a mano, gran variedad en floreros rojos, doble cristal. Sierra Bella 1355. 14 N.

7.—ARTICULOS PARA EL HOGAR.

¡¡SOMIERES!! "Colchonería Francesa". Refacciona colchones, domicilio. San Diego 9. Fono 86259. 27 N.

MUEBLES ALTA calidad. Enorme surtido. Muebles para niños. Amplios créditos. Mueblería "Confort". Santo Domingo 865. Sucursal Recoleta 2152. H|A.

MUEBLES ALTA calidad. Enorme surtido. Muebles para niños. Amplios créditos. Mueblería "Confort". Santo Domingo 865. Sucursal Recoleta 2152. H|A.

MUEBLES ALTA calidad. Enorme surtido. Muebles para niños. Amplios créditos. Mueblería "Confort". Santo Domingo 865. Sucursal Recoleta 2152. H|A.

MUEBLES ALTA calidad. Enorme surtido. Muebles para niños. Amplios créditos. Mueblería "Confort". Santo Domingo 865. Sucursal Recoleta 2152. H|A.

MUEBLES ALTA calidad. Enorme surtido. Muebles para niños. Amplios créditos. Mueblería "Confort". Santo Domingo 865. Sucursal Recoleta 2152. H|A.

EXPOSICION de Canastillos, Lámparas cristal fino, corrientes, juegos 76 piezas en cristal Yungay, semicristal, y vidrio tallado. Créditos. Sierra Bella 1355. 14 N.

FABRICA "Lámpara Candia". Ofrece lámpara de su propia fábrica al público. También facilidades. Sierra Bella 1355. 14 N.

EXPOSICION Cristalería, Lámparas, apliqué, Flaffonier, lamparitas, juego de 7 piezas, tallado a mano, en nuestros talleres. Floreros, ceniceros, mil artículos para regalos, créditos. Sierra Bella 1355. 14 N.

JUEGO de Cristalería 76 piezas, talladas, también lámparas de cristal fino y corriente, créditos. Sierra Bella 1355. 14 N.

A COMERCIANTE partida de 50 lámparas; baratas. Sierra Bella 1355. 14 N.

7.a—ARTICULOS PARA EL CAMPO.

MONTURAS inglesas y chilenas Gálvez 645 Santiago. 18-E-51

8.—ARRIENDOS OFRECIDOS.

SE ARRIENDA Piezas con o sin pensión Teléfono Arturo Prat 1186 H|A

ARRENDARE matrimonios, niñitos. Tengo arrendatarios cumplidores. Gálvez 1165. 25 N.

ESPLENDIDO local comercial, 7 x 6, arriendo, entrega inmediata, apropiado para todo negocio. Independencia 1546. 9 N.

$ 2.500.— SE ARRIENDA casa nueva, 3 dormitorios, hall, comedor, cocina y baño completo. Avenida El Salto 2039. 9 N.

DOS CUADRAS Ahumada, pieza, pensión, dos personas. Tarapacá 1019. 12 N.

ARRIENDO piezas. Alameda 335. 15 N.

$ 2.500 ARRIENDO casa con o sin local. López 347. 13 N.

CASA EXTRANJERO arrienda linda pieza calle con pensión a matrimonio c|s. muebles. Compañía 1623. 10 N.

9.—ARRIENDOS BUSCADOS.

DESEO arrendar local para Fuente Soda, comuna Providencia Greve. Independencia 2521. 11 N.

10.—AUTOMOVILES, NEUMATICOS.

¡AMORTIGUADORES! Arreglo toda marca. Lincoln 3188. fono 91442. 16-Mvo.-51

CARPAS para camiones camionetas. También recibo hechuras composturas. Fábrica San Diego 1381. 18-Jn.-51

EMPAQUETADURAS para automóviles motores explosión Diesel. Fábrica Moreno Riquelme 913. 16-F.-1951

DESARMADURIA Ford, compra autos y camiones. Venta de repuestos nuevos y usados. Alameda 2221. Teléfono 84458. 26 N. 9 N.

10.—AUTOMOVILES, NEUMATICOS.

RADIADORES y panales "Wirolit", sistema tubular V-8, para cualquier marca y modelo de automóviles y camiones, garantizados. Cuevas 1763. Fono 52369. H|A.

¿QUIERE VENDER su automóvil, señor, o comprar otro? Avenida B. O'Higgins 1340. H|A

¿BUSCA un respuesto Ford? No camine de más, venga directamente a la Desarmaduría Ford de Alameda 2221, donde encontrará la pieza que Ud. necesita. Fono 84458. 26 N.

ENGRANAJE, funda y flexible cuentakilómetros para autos y camiones Ford, todo año. Alameda 2221. Teléfono 84458. 26 N.

RADIADORES nuevos y usados, para automóviles y camiones Ford del año 29 al 50. Alameda 2221. Teléfono 84458. 26 N.

VENTA DE RESORTES, hojas madres y hojas sueltas para camiones y autos. Pitones, bujes, abrazaderas de todas las medidas pasadores y candados completos. Cuevas 875 6-J.-51

MANILLAS de puerta y chapa maleta. Desarmaduría Ford, Alameda 2221. Teléfono 84458. 26 N.

RADIADORES "Leypar". Glaciales resistentes, recomendados por clientela. Toda marca. Todo año. Garantidos. Créditos. Mapocho 2266. Fono 84898. 4 D.

CAJA DE cambios, auto Ford 85 H. P. Vendo. Desarmaduría Ford. Alameda 2221. Fono 84458. 26 N.

DESARMADURIA Ford. Gran surtido en repuesto. Compro autos y camiones. Alameda 2221. Teléfono 84458. 26 N.

RUEDAS para autos y camiones Ford, gran surtido. Alameda 2221. Fono 84458. Desarmaduría Ford. 26 N.

CAJA DE CAMBIOS, auto Ford 85 H. P. Vendo. Desarmaduría Ford. Alameda 2221. Fono 84458. 26 N.

CARROCERIAS cerradas Ford 1929, vendo, tres. Desarmaduría Ford. Alameda 2221. Fono 84458. 26 N.

VENDO Chevrolet 30, 4 puertas, 6 ventanas, 5 forros nuevos, batería nueva. Motor y parte mecánica recién ajustada, $ 45.000. Alameda 849. Oficina 10. 14 N.

ESTACION de Servicio de radiadores "Pedrero". Radiadores nuevos y usados, para toda marca de autos y camiones. Surtido completo de repuestos Matucana 61 Fono 95040 H|A

VENDO CAMION Chevrolet, recién ajustado, muy buen estado general, en $ 50.000. Al contado. Gran ocasión, por apuro de dinero. Mapocho 1646. Fono 84519. 11 N.

11.—AVES, ANIMALES, PAJAROS.

COLMENAS modernas, Cera Estampada, Reinas finas italianas, Núcleos, etc. Pídalos a Colmenares Santa Inés. Curicó. 1-N.-51

12.a—BELLEZA Y PEINADOS DE SEÑORAS

EL PROVEDOR de los salones de belleza: Federico Schnell. Merced 770. Interior. 28-S.-51

PINZAS y limas nacionales $ 6. Descarnadores manicure, $ 15 y $ 18. Hojas "Berkeley" U. S. A., $ 1.240 el mil, pedido mínimo, $ 5.000. Importort. Castro 427. Teléf. 63054. 15 N.

13.—COMPRAVENTA.

CASIMIRES Oveja Tomé. Enorme surtido a precios antiguos. Depósito Santo Domingo 1074. ¡Donde saluda la Oveja! H|A.

¡FIERROS! ¡Cañerías! Usados y nuevos vendo Chacabuco 24. 16-Mvo-51

ANAFES PRIMUS de fabricación sueca, y sus repuestos legítimos exclusivamente en Armería "San Diego". Casa Primus. San Diego 59. No confundir 14-Jn.-51

COMPRAMOS marmol en planchas. San Pablo 1200. Fono 64645. 26 N.

COMPRAMOS dentaduras, dientes sueltos usados, oro, joyas, plata monedas antiguas. Ahumada 88. 5-Jl.-51

BARRILES raulí 60|70 litros, vendo T. 31178. Paraguay 462. 14 N.

13.—COMPRAVENTA.

LEÑA, vendo picada de Eucalipto y Monte, desde diez qq. por camionadas. Fono 91836. 10 N.

COMPRO somieres usados, de ocasión. Avenida Matta 1167. 14 N.

TERMINO negocio, liquido: Victrolas, tocadiscos, discos, guitarras, cocinas gas, máquinas moler frutas, escribir, cómodas, sillones, escritorios, cuadros, espejos, rodillos laminadores, ropa, libros, revistas, Selecciones Readers. Estanterías, Vitrinas, Alameda 3589. 27 N.

VENDO Motor 5 H. P. Continuo, compro de 1 H. P. Continuo. Castro 427. Teléfono 63054. 17 N.

COMPRO diez toneladas garbanzos chicos. Casilla 1280. 25-Jl-51

$ 105.— BUEN carbón blanco el saco con envase. Reparto a domicilio. Fono 68240. 30 N.

VENDO cocina gas, Mademsa, dos platos, horno, casi nueva. San Ignacio 747. Departamento "B". 10 N.

14.—CONSEJOS UTILES.

ALTOS PRECIOS compramos contado máquinas coser, escribir, radios joyas muebles, boletos empeño. Rapidez. Arturo Prat 10. Teléfono 60882. 15-M.-51

LIMPIO papel antecedentes. Gálvez 1165. 25 N.

ZURCIDO eléctrico de calcetines. Agustinas 615. 30 N. P.

CLASES Natación. Piscina "Ñuñoa". J. M. Infante 2310. 46997. 8 D.

VENDO CASA, perro grande, Piano Insigne, pintura. Tarapacá 1019. 12 N.

15.—DEPORTES.

CLASES: Natación. Piscina "Ñuñoa". J. M. Infante 2310. Teléfono: 46997. Colegios, tarifa sumamente rebajada. 21 N.

16.—DOCUMENTOS.—EXTRAVIADOS.

AVISO.— Habiéndose extraviado Cheque A. 7480990, del Banco de Chile, por $ 10.400.— a la orden de Cía. Inversiones Montealegre (Chile), queda nulo y sin ningún valor, por haberse dado al Banco el aviso respectivo. Santiago 8 de noviembre de 1950. 9 N.

HABIENDOSE extraviado los títulos números 8455, por 20 acciones y 12947, por 6 acciones de la Compañía General de Electricidad Industrial a nombre de doña Efigenia Lamas de Alamos, quedan nulos y sin valor por haberes dado aviso. 10 N.

17.—DIVERSOS.

CASIMIRES Oveja Tomé. Enorme surtido a precios antiguos. Depósito Santo Domingo 1074. ¡Donde saluda la Oveja! H|A.

VINOS: Vino Blanco Semillón, $ 125. Vino Tinto Burdeos, $ 125. Asoleado, $ 20 litro. Gran Vino Blanco y Tinto, $ 150. Estos precios se entienden por chuicos de 15 litros, y puestos a domicilio. Pedidos: Padre Orellana 1448. Fono 52818. 22 N.

GANE $ 300 diarios, fabrique alpargatas "Mocasín". Enseño a domicilio. Equipo completo $ 490. Dirigirse Enrique Marín V. Correo 6, Santiago. 9 N.

CAFE DE higos "La Brasileña". Venta almacenes 25-Jl-51

TOME SUBSTITUTO café "La Chilenita". ¡Más sano que café! 25-Jl-51

CALUGAS $ 10.—, Chupetes $ 50.— Pirulos $ 54.— cientos. Puente 731. 24 N.

VENDEMOS 1.500 sacos para maravilla, cebada; 1.000 sacos para maíz, porotos; y 2.000 sacos paperos y trigueros. José M. Infante 1583. 24 N.

CASIMIRES oveja Tomé. Enorme surtido, a precios antiguos. Depósito Santo Domingo 1074. ¡Donde saluda la oveja! H|A.

COMERCIANTES. Que tengan camión o carretela, les interesa: leña de Monte a $ 75.— el qq., Carbón de Espino y de Quillay, y leña de Espino. Vinos tinto y blanco, por chuicos, directamente del Fundo. En Avenida San Joaquín N.o 1555, Santiago. 11 N.

RECIBO juguetes a consignación. Tengo buen local y exhibición. Avenida Matta 1167. 14 N.

PARA VITRINAS cromadas, cristales dobles y biselados, consulte al teléfono 69024. (Atiendo a domicilio). 15 N. P.

MAMADERAS importadas, boca ancha resistentes calor, $ 7.20. Tetín grande para la mamadera Latex, $ 7.20. Importort. Castro 427. Teléfono 63054, pedido mínimo $ 5.000. 15 N.

COLOCO planchas yeso $ 48 m., tengo cornizas decoración. Fábrica, Mujica 0337. Fono 41368. 9 N.

SU CONTABILIDAD está atrasada; sus leyes sociales; impuestos. Consúltenos sin compromiso. Bandera 140 A., 3.o Piso. Oficina 4. 12 N.

18.—EDUCACION.—

CORTE. MODA infantil, lencería: sistema práctico; lo mejor. Diplómese Instituto "Alonso Figueroa" Catedral 1257 7 D.

SABER ES PODER. Siga Ud. un curso técnico breve en el Instituto Comercial Torrealba. Huérfanos 1734. Prepara: Contadores, Taquígrafos, Dactilógrafos, Auxiliares de Comercio. Sistema propio individual. Salas independientes para señoritas. Pida informes sobre nuestros cursos por correspondencia a Casilla 3673 1 o-S.-51

CLASES Natación, Piscina "Ñuñoa". J. M. Infante 2310. 46997. 8 D.

¡¡APRENDA!! con sólo $ 500 mensuales: permanentes, peinados. Diplomas legalizados. "Academias Armandini" Ahumada 131, únicamente (7.o piso) Teléfono 63775. 31-E.-51

18.—EDUCACION.—

DACTILOGRAFIA, nuevo ... Garantizamos aprendizaje ... "Instituto Moderno". Mac ... 540.

PROFESOR de piano, ... feo, de prestigiosos colegios ... ses. Escuela Alemana, ... gía moderna, dispone ... ras. La Marina 1464, Gra... da. Teléfono 50627.

CONTABILIDAD, Taquigrafía ... dacción. Experimentados ... res. facilitan éxito. "Instituto ... derno". Mac Iver 540.

MODAS, CORTE y ... Cursos rápidos. Sistema ... Profesora especialista. ... confeccionan trajes ... Lencería, clases diurnas y ... nas. Diplomas válidos. ... Nacional. Rosas 1353. ...

CASIMIRES oveja Tomé. Enorme surtido, a precios antiguos. Depósito Santo Domingo 1074. ¡Donde saluda la oveja! H|A.

ACREDITADO Instituto ... Arturo Prat 74 (antes ... mingo esquina ... fianza rápida, segura, ... ramos comerciales, ... Telegrafía, Radio-telegrafía ... das, Lencería, Moda infantil ... trería. Peluquería ... manentes. Facilidades. ... legalizados.

DOY CLASES piano, ... léfono 47288.

VENEGAS Salas. Prepara ... nes Gálvez 1165.

¡CURSOS de Verano! ... Politécnicas Profesionales ... Gascogne". Matrícula abierta ... lo necesita usted saber ... cribir. Fácil, garantido. ... internado femenino, ... Pida prospectos. Apresúrese ... ra únicamente en su ... centralísimo local. Huérfanos ... Teléfono 64448. Escuelas ... Gascogne".

DACTILOGRAFIA ... dernísimo método. Curso ... quince días. Instituto "Alonso ... gueroa" Catedral 1257.

TAQUIGRAFIA perfecta. ... za económica individual. ... "Alonso Figueroa". Catedral ...

INSTITUTO "Pinochet Le-Brun" ... Club Hípico 1410. Fono ... silla 144-D. Santiago, ... correspondencia 73 cursos: ... bilidad. Taquigrafía, Radio ... cánica de Automóviles, ... rismo. Periodismo, etc. Pida ... mes, sin compromisos.

CORTADOR sastre. Cursos ... rápidos, económicos. ... fesor especializado. ... bién por correspondencia. ... Academia "Fénix". ... Domingo 1030.

INSTITUTO Comercial ... Cursos rápidos. Dactilografía ... mes, 15 días. Contabilidad ... grafía. Redacción comercial ... tellano. No se cobra ... Puente 576. 4.o Piso.

¡¡APRENDA!! Peluquería ... ros. Enseñanza decente ... facilitamos herramientas ... mas, facilidades pago. ... herramientas. Competente ... sor. Academias "Armandini" ... mada 131, únicamente ... Teléfono 63775.

¡¡APRENDA!! Academias ... sionales del Peinado "Armandini" ... abiertas todo el año. ... sistema rápido, moderno. ... facilidades. "Armandini", ... mada 131, (7.o piso). ... 709-714. Teléfono 63775.

"DIAZ-GASCOGNE". Escuelas ... litécnicas Profesionales. ... petencia. (No confundir) ... de prestigio, experiencia ... cio del país. Establecimientos ... rios de confianza. Nuevos ... Apresúrese. Unicamente ... Huérfanos 1555.

MATRICULA abierta, ... sos, modas, corte ... ción, moda infantil. ... cería. Camisería. Enseñanza ... za rápida, perfecta, ... tida. Sistema moderno ... cilísimo aprender. Atención ... esmerada por profesoras ... pecializadas. Solicite ... pectos. "Academia Fénix" ... Santo Domingo 1030 ... Puente).

¡¡APRENDA!! Academias ... sionales del Peinado "Armandini" ... abiertas todo el año. Cursos ... dos para alumnas de ... Cursos especiales de ... miento. Títulos válidos, ... de prestigio. Amplias ... Clases todo el día. ... pecializadas. Academias ... nales del Peinado "Armandini" ... Ahumada 131 (7.o piso). ... 709-714, Teléfono 63775.

ARMANDINI. Academias ... lizadas, peluquería de ... ¡¡Siempre los últimos ... Permanentes, peinados ... Ondulación Marcel, corte ... ondas al frío. Permanentes ... nas, todos los sistemas. ... herramientas. Diplomas ... Facilidades. Academias ... Ahumada 131. 7.o piso. ... 63775- Casilla 4733. Santiago.

CORTE-CONFECCION. ... cursos rápidos. Facilísimo ... práctico "Excelsior". Instituto ... derno Mac Iver 540.

APRENDA escritura, ... quina, quince días, ... dos meses. Enseñanza ... pida, perfecta. Taquigrafía ... tres meses. Instituto ... Contabilidad. Fundado ... Santo Domingo 1030. ...

PEINADOS, Peluquería ... Permanentes. La mejor ... za rápida. Diplomas ... Moderno", Mac Iver 540.

INSTITUTO Santis. Matrícula ... ta establecimiento serio y ... de prestigio. Elija una de ... crativas y decentes ... Mecánica dental radio, ... mercial y humanístico, ... fía, taquigrafía redacción ... cial sastrería corte y ... lencería bordados; peinados ... ticos permanentes ... saje facial. Estas profesiones ... se las puede ofrecer el ... Santis que cuenta con ... profesorado titulado y ... riencia universitaria. San ... 446 2.o piso y 3 er piso. ... 33566 Pida prospectos.

CURSOS. Taquigrafía, ... tilógrafas. Oficinistas ... tabilidad, aritmética, ... critura máquina. ... za perfecta, garantida. ... titute de Contabilidad ... fundado 1922. Santo Domingo 1030.

¡OJO! ANTES de matricularse ... ted en cualquier parte, ... primeramente. No cobramos ... cho matrícula. Además ... facilidades. Enseñanza ... absolutamente individual. ... tadas Escuelas Politécnicas ... sionales "Díaz-Gascogne". ... cidas Supremo Gobierno. ... nos 1555.

CLASE Francés, Alemán, ... sación. $ 25.— hora. ... cio especial. Informes: ... 37111.

S. SACK
FIERRO NACIONAL
REDONDO CUADRADO ...
SAN PABLO ...
MORANDE 8...
V. MACKENNA 16...

PROPIEDADES VENDO

SECTOR INDEPENDENCIA

$ 125.000.—SAN LUIS. Casita de un piso, compuesta de 3 piezas, W. C., cocina y pasadizo. Patio. Servicio de luz y agua independientes.

$ 240.000.—CRUZ esquina. Próxima Avenida Independencia, altura 500. Propiedad de renta compuesta de casa habitación y local. $ 75.000 Caja de Ahorros. Renta $ 2.200 mensuales.

$ 280.000.— AV. ROMA casa moderna, de un piso, compuesta de living, comedor, 3 dormitorios, baño y cocina. Patio con parrón.

$ 380.000.— TENIENTE YAVAR. Casa de un piso, ladrillo y cemento. Living, comedor, 3 dormitorios, pieza de baño, cocina eléctrica instalada, pieza y servicio empleada. Patio y gallinero.

$ 470.000.— BEZANILLA. Casa de un piso, 112 metros cuadrados, edificados. Comedor, tres dormitorios y baño instalado. Cocina. Pieza y servicio empleada. Patio.

SECTOR AVENIDA MATTA

$ 360.000.— PLACER. Casa de un piso, concreto. Cinco habitaciones, cocina, pieza de baño, dormitorio y servicio empleada. Patio con parrón.

$ 350.000.— SAN CAMILO, antes de Franklin. Casa moderna, de un piso, ladrillo y concreto. Living, comedor, tres dormitorios, baño y cocina. Patio.

$ 500.000.— ARTURO PRAT, dos cuadras pasado Av. Matta. Casa de un piso compuesta de cuatro habitaciones, baño y cocina. Patio.

$ 650.000.— PEDRO LAGOS. Casa de un piso, de ladrillo. Living, comedor, tres dormitorios, baño completo y cocina. Despensa, pieza y servicio empleada. Patio con parrón. GALPON.

CARLOS OSSANDON G.-Nueva York 25

SECTOR QUINTA NORMAL—BARRIO PILA

$ 1000.000.— ANTONIO EBNER. Casita de un piso, ladrillo y cemento. Dos piezas, W. C., cocina y patiecito.

$ 220.000.— CAUQUENES. Casa de un piso, buen estado, construcción moderna. Living, comedor, 4 habitaciones, pieza de baño y cocina. Buses a la puerta.

$ 280.000.— AMPUERO. Casa de un piso compuesta de cuatro piezas, hall, cocina y baño. Pago convencional.

$ 300.000.— JANEQUEO. Casa de un piso, ladrillo y cemento. Se compone de cuatro habitaciones y servicios.

$ 325.000.— MANUEL FISCHMANN, Sector Estación-Alameda. Casa de un piso compuesta de hall, pasillo, comedor, tres dormitorios, cocina y despensa. Pieza empleada. Patio con parrón y pilares de madera.

$ 480.000.— LOPEZ DE ULLOA. Casaquinta compuesta de tres piezas grandes y seis piezas más. Jardín y árboles frutales. Terreno: 24x35.

9 —ELECTRICIDAD.

CASA A. Valenzuela, instalador técnico autorizado. Materiales eléctricos. Instalaciones, luz, fuerza y valor. San Diego 1974. Fonos: 51753 52869. H|A.

ELECTRICIDAD" Ramón Pacheco Vásquez. República N.o 11. Teléfono 94117. Instalaciones industriales, comerciales y particulares. Surtido completo de materiales.— 10-Jn.-51

20.—FOTOGRAFIAS.

¡¡¡FOTOCOPIAS en media hora!!! Foto-Estudio Timar, Nueva York 61. Fotocopias de documentos, cartas y dibujos. Foto Timar. Nueva York 61. Mencionando este aviso, usted obtendrá precio especial. H|A.

SUS FOTOS EN COLORES Blanco y Negro, como también trabajos de alta calidad a saber: Fotocopias de dibujos, catálogos y clisés, etc. Mándelos hacer a: Foto Estudio "Chaskel". Huérfanos 757, local 7. 30 N. P.

21.—HOTELES.

PARIS HOTEL Valparaíso. Lavatorios patentes todas sus habitaciones. Excelentes comidas. 13-D

PARIS HOTEL Valparaíso. Preferido por ubicación magnífica vista al mar. 13-D

PARIS HOTEL Valparaíso. Calle Blanco 1067. Casilla 1343. Teléfono 4014. 13-D

PARIS HOTEL Valparaíso. Precios especiales: Vendedores viajeros, delegaciones deportivas, etc. 13-D

—IMPRENTAS, LIBRERIAS, ETC.

IMPRENTAS. Tipo viejo importado compramos. Mex y Cía. San Diego 39. Casilla 1354. Santiago. 10-N

TALLERES Gráficos Rodríguez. Preciso. Exacto. Fijo como el sol, así son los Talleres Gráficos Rodríguez. San Pablo y Teatinos al rincón. Teléfono 80760. H|A.

TALLERES Gráficos Rodríguez. El Plus Ultra. Rápido record de Chile. Talleres Gráficos Rodríguez. San Pablo y Teatinos al rincón. Teléfono 80760. H|A.

PLUMA Fuente, encendedores, lápices, arreglo. Galería Alessandri N.o 30. 2 D.

9.a EDICION. Código del Trabajo (concordado y anotado), por el Profesor de Derecho del Trabajo de la Universidad de Chile, Alfredo Gaete Berríos. 9.a Edición. Unica Edición de este autor puesta al día con la legislación y jurisprudencia reciente, incluso la ley sobre gratificaciones a los empleados particulares; Ley N.o 9,588, sobre viajantes, y Ley N.o 9,613, sobre Peluqueros, Barberos, etc. Precio $ 350 el ejemplar. Además. "Tratado elemental de Derecho del Trabajo", por Alfredo Gaete Berríos y Exequiel Figueroa Araya. Precio $ 300.— Ultima edición. Se despacha contra reembolso. En venta en Librería "Artes y Letras". Pasaje Matte 51. Casilla 834. 30 N.

IMPRENTA "San Miguel". Covadonga 6745. Lo Ovalle. Volantes desde $ 35, mil, en colores. 15 N

—MATERIALES DE CONSTRUCCION.

GRAN BODEGA. Avenida General Bustamante 772. Teléfono 45184. Materiales para construcciones. H|A

CASITAS prefabricadas, se construyen desde $ 20.000. Ver, planos cualquiera hora. Exequiel Fernández 1911. Esquina Avenida Zañartu, Macul. 10 N.

PAPELERIA Nacional. Ofrece papeles empapelar y útiles de aseo: precios bajos. Competentes empapeladores. Arturo Prat 361. H|A

BARRACA FIERRO y demoliciones. San Diego 1278. Hay cañerías, zinc, fierro redondo, platino, ángulo, vigas, planchas eléctricas y otros materiales. 20 N.

ZINC PARA TECHO cañerías Independencia 538 29-Mzo-51

PAPELERIA Central. Nueva York 33, casilla 722. Lindo surtido papeles importados y nacionales. Despacho a provincias. H|A

BODEGA FIERRO, vigas, fierros platino. Angulo redondo, planchas ejes 4 y 5 pulgadas y otros materiales. Victoria esquina Gálvez. 20 N.

PUERTAS, ventanas, gran existencia en medidas "Standard", toda clase de maderas nuevas, a los precios más bajos. Fábrica Record. San Diego 743. 26 N.

SACK. Barraca fierro. San Pablo 1179. Morandé 617. 2 D.

FIERRO redondo para construcciones. Sack. 2 D.

FIERRO galvanizado liso. Sack. 2 D.

FIERRO galvanizado liso. Sack. 2 D.

PINTURAS, pasta. Sack. 2 D.

VENDO baldosas, tubos de cemento, autorizado Dirección de Alcantarillado, Fábrica, W. Einstein 1010 esquina Conquista. 3_E-51

CONSTRUCTORES Asociados "Conla", construcciones, reparaciones. Alcantarillados, planos. Nueva York 52, Oficina 507. Fono 89107. De 6 a 7.30 P. M. 21 N.

25.—MAQUINARIAS.—

BALANZAS, molinillos, picadoras, cortadoras fiambres, vendemos compramos. Reparaciones garantizadas. Ex jefe técnico Hobar Dayton, 26 años de experiencia. "Previsión Hispana". Av. General Bulnes 71 al 75. Plaza Bulnes. Fono 86690. H|A

BOMBAS centrífugas importadas, nacionales, todos tamaños. Motores bencina o eléctricos. Fábrica Ingeniero Cintolessi. Fono 93732. Santo Domingo 4140. H|A

BOMBAS trasvasijar vinos sobre carros. Fábrica Ingeniero Cintolessi. Santo Domingo 4140. Fono 93732. H|A

JUGUERAS, refrigeradores, batidoras, ventiladoras, lavadoras de ropas, bombas para aceite. "Previsión Hispana". Avda. General Bulnes 71 al 75. Plaza Bulnes. Fono 86690. H|A.

TOSTADORAS y molinos para café y granos. Avenida Portugal 949. 25-Jl-51

MAQUINA de puntear calzado, en perfectas condiciones, vendo. General Gana 1316. 9 N.

DENTADURAS INMEDIATAS
Después extracciones
Dentaduras artificiales con o sin paladar. CORONAS, FUNDAS para dientes averiados o antiestéticos. Los últimos progresos en estética dental. RAPIDEZ EN LA EJECUCION.
CLINICA DENTAL "EDWARDS"
Pasaje Agustín Edwards 29, Entrepiso 111, entrada por Ahumada 312 — Fono 67378

25.—MAQUINARIAS.—

"POR BUENO", sobresale un motor, cuando lo vende "Moreno". Arturo Prat 136. 9 N.

"MOTORES" eléctricos. Distribuidor de las mejores marcas "Moreno". Arturo Prat 136. 14 O. 1951

MOTORES escogidos ofrece "Moreno". Arturo Prat 136. 9 N.

"MOTORES eléctricos" de reconocidas marcas, encuentra en: Arturo Prat 136. "Moreno". 9 N.

BALANZA de Precisión, tipo "Dayton"; 1 kilo en la carta: División de 5 gramos: Especial para Confiterías y Fiambrerías; para pesar hasta 4 kilos. ¡Facilidades! Vergara 637. (Casa particular). 15 N. P

PARA MOTORES eléctricos de calidad: "Moreno". Arturo Prat 136. 9 N

"MORENO" le ofrece motores y maquinarias a precios convenientes y con facilidades. Arturo Prat 136. 14 O. 1951

MAQUINARIAS industriales. Ofrece "Moreno". Arturo Prat 136. 14 O. 1951

BALANZA 15 kilos, tipo "Toledo", nueva, vendo. A. Galano. Casilla 82-D. 15-N.-P.

26 —MAQUINAS DE COSER

MAQUINAS coser y escribir, compro y vendo. Reparaciones garantidas. Casa Pupko. San Diego 1822. Fono 52990. H|A

27.—MAQUINAS DE ESCRIBIR.

COMPRO máquinas escribir, sumadoras, calculadoras. Bandera 417. Teléfono 85479. 21-Jn-51

COPIAS MAQUINA. Retiro trabajo ordénelos. Fono 86258. 12-E-51

COMPRO contado. Máquina Escribir. Sumar. Calcular. Teléfono 86923. 7-E.-951-P.

VENDO ocasión. Máquina Escribir Sumadora. Calculadora. La Bolsa 71. 7-E.-951-P.

MAQUINA de escribir Underwood Royal, vendo. Garantía mecánica. Alameda 849. Oficina 10. 17 N.

28.—MUSICA.—

"CASA ARMONIA" de pianos. Merced 75 interior, frente Basílica, ofrece pianos de cola y verticales. Las mejores marcas alemanas, etc. Garantía. Amplios créditos. Merced 675. H|A

FABRICANTE europeo de pianos Pablo Gallyas Herm. ahora Merced 675, interior, frente Basílica, recibe composturas, transformaciones, afinaciones, etc., con garantía. Facilidades. Materiales alemanes y norteamericanos. Merced 675. H|A

CASA ELBO, fundada Antofagasta 1905, gran variedad pianos, inclusive modelos ultramodernos, para departamentos de importación directa. Facilidades. Rosas 1225. 61754. H|A

CASA ELBO, vende, compra, cambio pianos, composturas. Rosas 1225. H|A

CASA ELBO, arriendo por días para fiestas sociales, malones, santos. Rosas 1225. Teléfono 61754. H|A

PARA GRABACIONES de discos de saludo, canto o recitación; visite el Laboratorio de "Radio Star". Los precios más convenientes, absoluta tranquilidad para grabar y eficiente servicio. Merced 295 (al llegar al Forestal). 12 N.

29 —MODAS Y CONFECCIONES.

CASIMIRES Oveja Tomé. Enorme surtido a precios antiguos. Depósito Santo Domingo 1074. ¡Donde saluda la Oveja! H|A.

HILOS en conos, importados y nacionales, para bordar y coser a máquina, en varios colores. Además hilos para tejer y bordar a mano. Paquetería en general. Casa Dolly. San Antonio 32. H|A

LINDOS trajes bailes, fiestas, disfraces, desde $ 400.— Portal Fernández Concha 960. Departamento 290. Fono 83991. 11 N.

30.—MUEBLES Y MENAJES

MUEBLERIA "Victoria", muebles, catres, somieres, radios, lámparas. Grandes facilidades, precios convenientes. San Diego 1221. H|A.

ROPEROS dos cuerpos $ 1.200; roperos tres cuerpos desarmables $ 5.700. Nataniel 657. H|A

ENJUNCO sillas. Ordenes a Dinamarca. Eduardo Matte 1874. Teléfono 53595. 17 Mz.-51

LIVING Normando con cojines tapizado en fino brocato; estado flamante $ 4.900. Nataniel 657. H|A

DE OCASION, vendo toda clase muebles, precios botados, verdaderas gangas. Nataniel 657. H|A

¡SEÑORA! compre catres. Pero que sean de bronce legítimo. Economizará 2.000 pesos; directamente en la fábrica "El Imán", de Alberto Contreras. San Pablo 2141. Fono 85129. H|A

REGALO a mitad de su valor somieres a $ 200, sillas $ 100, colchones lana $ 900, mesa comedor $ 300, veladores $ 180, mesitas $100. Nataniel 657. H|A

ANAFES PRIMUS de fabricación sueca, y sus repuestos legítimos, exclusivamente en Armería "San Diego". Casa Primus. San Diego 59. No confundir. 14-Jn-51

SENSACIONAL, muebles, comedor 8 piezas, $ 3.700; dormitorio, $ 3.900; living, $ 2.500; muebles normandos. ¡¡ Créditos !! Precios sin competencia. ¡Visítenos! Mueblería "Central". Rosas 1777. H|A.

SILLAS playa, pisos jardín. Mesas. Precios sin competencia. Por docenas, precios especiales. General Bustamante 435. 11 N.

MUEBLERIA "La Ideal". San Diego 873-875. Muebles de calidad en todos los precios y estilos. Catres. Somieres. Colchones, lana y algodón. Muebles sueltos. Grandes facilidades de pago, sin recargo. H|A

LIVING REINA Ana con cojines; tapizado en rico gobelino $ 4.300; precioso amoblado de comedor, buffet, vitrina, licorera, bar; regia mesa, seis sillas tapizadas en felpa flamante. $ 5.600. Nataniel 657. H|A

REGALO $ 4.800 bonito juego comedor, 8 piezas con bufet, cubierta cristal, casi nuevo, recién barnizado. Tratar: Santa Ana N.o 5, Por San Francisco entre Franklin y Placer. 9 N.

REGIO DORMITORIO, ropero bombé, cómoda, emperatriz, dos veladores cubiertas cristal, marquesa, somier, colchón, regalo $ 5.700. Nataniel 657. H|A

DICK TRACY — Por Brent and Wells

30.—MUEBLES Y MENAJES

FABRICA de colchones y somieres "La Popular". Colchones lana y algodón. Somieres reforzados y sobre medida. Marquesitas para niños. Sobrecamas, Frazadas, Catres. Lanas para colchones. Muebles sueltos. San Diego 841-843. Frente Teatro Caupolicán. Fono 65342 H|A

DORMITORIO normando todo en lingue macizo, once piezas $ 16.500. Verdadera oportunidad. Nataniel 657. H|A

OCASION BUFFET con vitrina central, mesa, seis sillas y tapizadas $ 3.500. Nataniel 657. H|A

MAGNIFICO comedor estilo Normando, totalmente hecho en lingue macizo de 1 1|2 pulgada, aparador artísticamente tallado, regia mesa. También con cubierta de 1 1|2 pulgada, seis sillas tapizadas en raso, $ 9.800. Mitad de su valor real. Nataniel 657. H|A

MARQUETERIA. Muebles finos, cómodas francesas, mesitas Riñones secretos, Patria Vieja 361. (Salto). 22 N.

LIVING PRECIOSO tapiz. Flamante, $ 3.300. Nataniel 657. H|A

ANTES DE comprar sus muebles, visite "La Principal". Surtido completo en dormitorios, living, comedores. Piezas sueltas, catres bronce, somieres, colchones. Precios siempre sumamente bajos. Amplias facilidades. San Diego 1497. H|A.

30.—MUEBLES Y MENAJES.

¡¡¡OCASION!!! Vendo amoblados, dormitorios, comedor, hall, muebles sueltos. Delicias 2456. 2 D.

REGIO CATRE de bronce, regalo $ 1.600. Nataniel 657. H|A

MUEBLERIA Temuco. San Francisco 10, al llegar a Alameda. Ofrece muebles de estilo y cromados. Lámparas para todos los gustos. Regalos de plaqué y cristalería. Catres cromados, somieres, colchones Cic. Alfombras, cubrecamas. Facilidades. San Francisco 10, al llegar a Alameda. 2 D.

SENSACIONAL, muebles, comedor 8 piezas, $ 3.700; dormitorio, $ 3.900; living, $ 2.500; muebles normandos. ¡¡ Créditos !! Precios sin competencia. ¡Visítenos! Mueblería "La Reina". San Antonio 650. H|A

ARREGLO toda clase sillas de playa y somieres en el día. Nos encargamos de buscar y enviárselos a domicilio. Avenida Matta 1167. Fono 86537. 14 N.

33.—NEGOCIOS VENDEN.

VENDO Perfumería, reglamente instalada. Local nuevo. Gran Ocasión. Tratar: Portugal 636. 12 N

VENDO, bufett, en gran academia, Billares. Alonso. Arriendo, día y noche; por enfermedad de su dueño. Lira 709. Tratar: Tocornal 625. 12 N.

33.—NEGOCIOS VENDEN.

LAVANDERIA, barrio central, maquinaria completa, buena casa habitación con contrato arriendo, vendo. Fono 36790. 29 O.

34.—NOTIFICACIONES Y CITACIONES.

PARA DAR cumplimiento al Art. N.o 378, del Código del Trabajo, el Sindicato Mixto de EE. y Obreros del Instituto Traumatológico, ha elegido la siguiente Directiva: Presidente, Ruperto Torres Fernandois; Secretario, Juan Hernández Ibáñez; Tesorero, Juan Ruz; Directores, los señores Guillermo Ruiz Bórquez y Alfredo Albornoz. 9 N.

SINDICATO Profesional de Empleados de la Standard Oil Co. Chile, S. A. C. Cítase para el viernes 10 del presente, a las 17.30, en primera citación, y 17.45 en segunda, en el local de Cochrane 70, a fin de proceder a efectuar ante un Inspector del Trabajo la renovación del Directorio. 10 N.

CITACION.— El Club Radical Democrático, 8.a Comuna "Raúl Morales Beltrami", cita a sesión extraordinaria para el martes 14 del presente, a las 20 horas, en calle Cochrane 354, tabla: cambio de su actual nombre por el de Club Radical "Raúl Morales Beltrami".— El Presidente. 11 N.

36.—OCUPACIONES BUSCADAS.

ACEPTANDO contrato trabajaría. Gálvez 1165. 25 N.

OFRECESE maestro de cocina, para fundo o Viña del Mar. Excelentes informes. Sabe bien su oficio. Huérfanos 2493. M. González. 13 N.

37.—OCUPACIONES OFRECIDAS.

TAPADOR para Fábrica de Conservas, se necesita. Presentarse: Mapocho 3127. 10 N

MAESTRO mueblista, necesito. Salvador Sanfuente 2876. 9 N

MATRIMONIO solo, necesita empleada para todo servicio, en Alameda 878. Tratar: de 9 a 12 1|2 A. M., y de 5 a 7 P. M. 12 N.

37.a.—PELUQUERIAS.

PELUQUERIA Jiménez. Caballeros y niños, 30 años de prestigio. Nueva York 53, (entrepiso). Pida hora. Teléfono 87797. P.

38 —PERFUMERIAS

PERFUMERIA Avatre. Peluca trenzas rizos y todo trabajo en cabellos. Fabricación propia. San Antonio 422. Fono 37785. 16-Myo.-51

GUIA PROFESIONAL

ABOGADOS

RAUL IZARNOTEGUI
Bandera 620. Oficina 21. Fono 85218. 18-XII

EDMUNDO IGLESIAS MELENDEZ
Abogado.
Asuntos Criminales y Civiles. Huérfanos 1011. Oficina 811. Fono 61807. 31-X-P.

ROBERTO SANHUEZA GANGAS
Abogado
Nulidades de matrimonio, divorcios, particiones, Juicios civiles y del trabajo. Huérfanos 1164. 3.er piso. Depto. 50. H|A.

ERNESTO NAVARRETE B.
Abogado, Ex Ministro de Corte. Huérfanos 1011. Oficina 501. Esq. Ahumada. Teléfono 85692.

FERNANDO FUEYO LANERI
Abogado
Ahumada 131. Oficina 305. Casilla 3069. Teléfono 83047. 16-XI

CLINICA BERMAN
Victoria 1094, Esq. San Diego. Fono 53000. Médicos especialistas. Medicina general. Cirugía. Ginecología. Pediatría. Piel y Venéreas. Ojos. Oídos. Nariz y Garganta. Dentistas y Rayos X dental. Practicantes. Ultravioleta, ultratermia. Solux. Nebulizaciones. Laboratorio Clínico. H|A

MIGUEL SAIDEL
ROSAMEL GUTIERREZ
Abogados
Escrituras. Revisión. Títulos. Juicios. Matías Cousiño 199. Oficina 932. 6 a 7 1|2 P. M. 12-XI

CHEQUES Y LETRAS PROTESTADOS
Cobranzas de todo orden. Juicios. Particiones. Redacción de contratos. Posesiones efectivas y demás asuntos de jurisdicción voluntaria. C. G. Hernández y Cía. Agustinas 1070. Oficina 101. Atención: 11-12 y 16-18 horas. H|A

JORGE SOTO GUZMAN
Abogado
Especialmente asuntos del trabajo. Morandé 322. Oficina 419. 12-XI.

ADRIAN MOLINA
Abogado.
Santo Domingo 1060. Fono 60001. Atiende de 18.30 a 20.30 horas. 2-XII

MEDICOS

DR. WORTZMAN
Medicina interna. Reumatología. Rayos X. Agustinas 1269. 4.o piso. Fono 82222. Horario 15.30-17.30. S|C

INSTITUTO DIETETICO DE CHILE
Bustamante 12. Casilla 9889. Gota, Diabetes, Reumatismo, Artritis, asma, urticaria, eczema, coriza, Impotencia, Anemia, Esterilidad. Recuperación fisiológica. Alergia. Médicos especialistas. Análisis clínicos. Solicite hora. 24-XI

DR. GORGEWSKY
Broncopulmonares. Estómago. Hígado. Diabetes. Rayos X. de 2 a 5. Almirante Barroso 57. 18-III-1951

DR. HERNAN DEL PINO
Enfermedades de niños. Rayos. Agustinas 1269. 4.o piso. Fono 82229. De 1 1|2 a 3 1|2, de la tarde. República 230. Fono 93632. De 5 a 7. S|C.

DR. CASTAÑON
Exclusivamente pulmón. Agustinas 1269. (Edificio LA NACION). S|C

CLINICA PIEL VENEREAS
Dr. SYLVESTER
Rayos X. Ultratermia. Luz ultravioleta. 8-12 y 15-19. Teléfono 31832. Monjitas 298. Primer piso. H|A

GONDOS
Yesos, articulaciones, fracturas reuma. Defectos caderas, pies Phillips 16. 32351.

DOCTOR THOMPSON SCHWARZENBERG
Metabolismo. Impotencia sexual. Señoras. Glándulas, obesidad, bocio, delgadez, diabetes. Merced 486 A. Fono 33788. 14-XI.

RAIMUNDO RATINOFF
Tuberculosis. Broncopulmonares. Asma. Rayos X. Radiografías. Tenderini 123. 85880-64858. 3-7. 20-XI

Dr. HERNAN PARODI
Piel-Venéreas.
Serrano 333. Teléfono 89693. 2-XII

DR. CLAUDIO COSTA
Cardiología. Electrocardiograma Rayos X. Horario: 3 a 5. Monjitas 350. 2.o piso, departamento 1. Fono 31813. S|C.

DR. DEL RIO
Ginecología. Partos. Diagnóstico precoz del embarazo. Recoleta 555. 74333. 6-7 horas. 13-I-51

ROGER LAMAS
Piel-Venéreas.
Puente 776. 2-4. 12-XII

MEDICOS

DRA. LUISA PACHECO PIZARRO
Médico-Cirujano.
Señoras y niños. Consultas de 2-5. Nataniel 475. Fono 86762. N|O.

DR. MARCOS KIRBERG R.
Niños.
Av. Irarrázaval 028, Esquina Vicuña Mackenna. Consultas de 3 a 5. Rayos X. Teléfono 47464. H|A.

DR. N. SAINZ RECIO
Medicina en general. Nebulizaciones.
Rosa Eguiguren 813 (por San Antonio 28), Oficina 35. Tercer piso. Teléfonos: 81466-53800. Atención a domicilio. H|A.

DR. DARIO SEPULVEDA
Niños.
Enfermedades de la piel de niños: Alergia Infantil. Guayaquil 34 (por Carmen primera cuadra). Consultas: de 4 a 5. Teléfono 33432. H|A

DR. J. MONTERO C.
Medicina Interna, Psico-Somática, especialmente hernias, várices, hemorroides sin operar, diabetes, reumatismo, obesidad.
RAYOS X.
Pulmón, corazón, estómago y vías biliares. Diagnóstico y profilaxis del cáncer, impotencia y frigidez (sexología). Enfermedades venéreas. Morandé 542. Fono 33639. De 16 a 18 horas. Ismael Valdés Vergara 364. De 14 a 15 horas. Pedir hora. "Teléfono 84953. H|A.

DARRIGRANDI
Tratamiento rápido, blenorragia, sífilis, cirugía. Pida hora. 67336. Rayos X. Nebulizaciones. Serrano 20-B. 24-XI

AUGUSTO LATORRE
Garganta. Nariz. Oídos.
Ahumada 370. Oficina 408. Consultas: 4-6 (incluso sábados) Fonos: 83415-61384. H|A.

DR. HUMBERTO BERG FONTECILLA
Enfermedades de Señoras. (Hemorragias, Tumores, Esterilidad, etc.), Partos. Agustinas 972. Oficina 607. 6.o piso, Teléfono 80554. Horas: 3-5. Se ruega pedir hora. S|C.

ALFREDO WEIDENSLAUFER
Niños.
Bellavista 185 (4 a 6). Teléfono 37862. 22-XII

Dr. JAIME MOTLIS
Medicina interna. Rayos X. Trasladó consultorio a Av. V. Mackenna 58. Of. 106. Fonos 46586-89416. 15-XI.

DR. MANUEL MUÑOZ VALENZUELA
Enfermedades de niños. Huelén N.o 290. Providencia. S|C

PROF. GASTON RAMIREZ
Piel-Venéreas.
Carmen 703. 34848. 2-XII

M. WAISSBLUTH
Corazón. Pulmón. Estómago. Hígado. Rayos X. Serrano 140. Fono 64177. H|B

GALLEGUILLOS
Rayos X.
Corazón. Pulmón. Hígado. Estómago.
Nataniel 457. Fono 80891. 26-XI

DR. DESIDERIO GROSS
Atiende exclusivamente. Enfermos del corazón. Providencia 309. Fono 491402. Consultas 2-6 P. M. H|A

DOCTOR JORGE BENDEK
Anemias. Corazón. Pulmón. Hígado. Reumatismo.
Catedral 1165. Consultas: 2 1|2-4 1|2 horas. Teléfono 88640. 17-IV-1951

DR. MARIN VIVADO
Ano-recto-intestinos. Várices. Ulceras de las piernas. Agustinas 2341. Fono, 93107. 6 adelante. 18-XII

OCULISTAS

DR. DANIEL AMENABAR OSSA
Operaciones. Enfermedades de los ojos. Graduado en Londres. 9.30-6.

MARIO AMENABAR PRIETO
Estudios Alemania. 3-6.30. Moneda 973. Oficina 331. Teléfono 82792. 9-XI.

HERNAN BRINCK
Lentes. Enfermedades. Operaciones de ojos. Catarata. Monjitas 722. Teléfonos: 490380-30264. Horas: 4-7. 21-XII

DR. MARCELO ZIMEND
Oculista.
Huérfanos 757. Of. 510. Fono 37296. Consultas de 4 a 6 P. M. 20-XII

OCULISTAS

DR. ARAYA COSTA
Avenida Bulnes 139. 7.o piso. Of. 79. 6-8 P. M. 67945. 18-XI

DENTISTAS

A. SENERMAN R.
Cirujano Dentista
Operatoria — Prótesis — Radiografías. Consultas: de 10 1|2 a 12 1|2 y 2 1|2 a 7 1|2. Horas solicitadas. — Ahumada 312. Of. 510. Quinto piso. Fono 66310. H|A

JOAQUIN PRIETO S.
Cirujano-Dentista.
Cirugía. Prótesis. Rayos X. Consultas: 10-12 y 3-7. Serrano 410. Fono 62992. 5-XII

CLINICA DENTAL
Avenida Matta 784.
Extracciones — Placas — Coronas — Puentes — Obturaciones — Radiografías. Atención diariamente de 2 a 6. Precios Módicos. H|A

DR. MUÑOZ MUJICA
Cirujano Dentista
Prótesis. Puentes. — Ahumada 312. Of. 717. Teléfono 67815. H|A

DOCTOR ABUD
Dentaduras, artificiales inmediatas. Consultas de 10-2 y 3-7. Pasaje Matte 82. Depto. 202, 2.o piso. Fono 33107. H|A.

Dra. GUILLERMINA MONTENEGRO JARA
Dentista. Placas sin paladar. Puentes. Extracciones. Atención a niños con anestesia general. Atiende de 3 a 8 P.M. San Antonio 510. Depto. 404. Fono 33402. H|A

DENTADURA POSTIZA
Inmediata, se pone después de las extracciones hechas, restableciendo la dentadura completa. Dentaduras postizas sin paladar, coronas, fundas, cirugía bucal. Trabajos urgentes en 24 horas. Clínica Dental "Edwards". Pasaje A. Edwards N.o 29. Entrepiso 111. Fono N.o 67378. Entrada por Huérfanos 1011. H|A.

DOCTOR ALFREDO MUÑOZ LOBOS
Cirujano Dentista
Puentes. Placas, extracciones. Compañía 1852. Fono 85779. H|A

CLINICA DENTAL
San Pablo 3355 (casi esquina Matucana)
Toda clase de trabajos rápidos. Atención de 10 a 12 y de 3 a 8. 17-XI

DIENTES ANTIESTETICOS
Reciben perfecto aspecto estético por fundas de porcelanas o acrílico. Dentaduras estéticas último sistema. Se coloca la dentadura artificial inmediatamente después de hechas las extracciones. Trabajos de urgencia en 24 horas, y menos también. Clínica Dr. Rodríguez. Pasaje Agustín Edwards 29. Entrepiso 111. Entrada por Ahumada 312. Fono 67378. H|A.

DENTADURAS. REPARACIONES rápidas. Precios bajos. Dentistas. Rosas 2035. 12-XI

REEMPLAZA DIENTES QUEBRADOS en 25 minutos. Repara las dentaduras rotas en una hora. Laboratorio Dental "Rakos". Pasaje Matte 81, 2.o piso. Of. 222. Entrada diagonal. Huérfanos con Estado. H|A

ANA ANSELMO G.
Cirujano-Dentista. Rosa Eguiguren 813, 4.o piso. Of. 46.— San Antonio 28. 15-XI.

TECNICOS DENTALES

LABORATORIO DENTAL
Puente 681.
Composturas rápidas de placas. Fono 87035. 30-XI

LABORATORIO DENTAL LEZAETA
Trabajos rápidos. Huérfanos 757. Tercer piso. Oficina 308. Teléfono 31829. H|A

BARROS Y POBLETE
Laboratorio Dental
Bandera 72. Oficina 306. Teléfono 84994. 31-X-P.

HUMBERTO MAULEN
Mecánico para dentista. Bernardo O'Higgins 773. Oficina 6. Fono 60784. Trabajos rápidos. H|A

HORST SCHNEIDER
Laboratorio Dental
Mecánico para dentistas. Ahumada 312. Oficina 619. Fono 56635. H|A

MATRONAS

AZUCENA NAVEAS
Examen. Diagnósticos, embarazos, tratamientos, partos, casos urgentes. Consultas permanentes. Santa Filomena 150. (Funicular) 10-XII

SEÑORA MORAL
Regresó de Estados Unidos. Embarazos. Casos urgentes. Ultimos adelantos. Avenida Santa María 435. Depto. 311. Teléfono 38738. 24-XI

MATRONAS

SEÑORA YEVENES
Precios módicos
Consultas gratis. San Diego 267. 2-XII

RAQUEL GONZALEZ TORO
Especialidad de primerizas. Serrano 161. Fono 87202. H|A

MATERNIDAD LUISA KAPLAN
Arturo Prat 139. Teléf. 83128. 8-XI.

MATERNIDAD ZAVALA
Arturo Prat 1722.
Médicos permanentes. Fono 51056. 31-X-P.

SEÑORA CARMONA
Santa Rosa 203. 37662. 22-XII

SARA SAN MARTIN
Clínica.
San Francisco 206. Teléf. 88585. 14-XI.

PRACTICANTES

LUIS ALDUNATE
Practicante masajista
Previa indicación médica, curaciones vías urinarias e inyecciones. Atención domiciliaria. Enfermeras para atención señoras. Teatinos 248. Deptos. 100-101. Fono 60628 (lado Hotel Carrera). H.A

J. MARIN SOTOMAYOR
Clínica privada.
Toda clase de curaciones e inyecciones. Especialmente venas difíciles.
Los Serenos 476. Dept. 34. Fono 62492. 30 XI P.

CLORINDA CANCINO
Curaciones. Inyecciones; penicilina, estreptomicina. Compañía 1921. Fono 61494. 30-XI P.

MANUEL VERGARA L.
Practicante.
Curaciones. Inyecciones. Penicilina. San Antonio 787. Teléfono 60259. H|A

REYES
Tratamientos.
A. Prat 763. Teléfono 66532. 27-XI

CLINICA
Practicante Muñoz
20 años práctica. Atiende día y noche. Especialidad Penicilina. Estreptomicina. Profilaxis. Toda clase inyecciones, curaciones. Llamados a domicilio. Precios convencionales. Alameda 249. Fono 32072. H|A

VITTA
Tratamientos en general. Atención clínica y domicilio. Millán 1178. Paradero 1. 8-XI

ESCOBAR
Practicante
Tratamientos. Huérfanos 757. Oficina 207. Fono 36082. H|A

GERARDO FONTECILLA
Chacabuco 731. Fono 92827. Inyecciones, curaciones, tratamientos penicilina, venéreas, hipodermoclisis, por prescripción médica. H|A

EDUARDO MUÑOZ INOSTROZA
Practicante autorizado.
Ex Estudiante de Medicina. Inyecciones. Curaciones. Nebulizaciones. Especialidad en inyecciones en niños. Atención a domicilio. Arturo Alessandri Palma (Ex Estado) N.o 75. Oficina 12. Teléfono 63949. 11-13.30 horas. 18-20 horas. 10-XI

ENFERMERAS Y PRACTICANTES
Atienden tratamientos médicos. Señoras, caballeros. Llamados: 82993. 12-XI

PRACTICANTE
(Practicante Enfermera Sanitaria). Inyecciones. Penicilina Streptomicina. Curaciones. Muestras para Laboratorio. Atención permanente. Cochrane 347. Fono 72291. 30-XI

MASAJISTAS

LUIS MUGA LEON
Masajista titulado
Manuel Rodríguez 168. Pedir hora. Fono 85068. Atiendo a domicilio. Precios convencionales. H|A

KINESIOLOGOS

IRMA TESTA R.
Gimnasia médica, masaje, aire caliente, reeducación. Guayaquil 45. Depto. 1 (casi esquina Carmen). Fono 35979. Solicitar hora de 2 a 4. Sábado de 11 a 12 1|2. H|A

ORTOPEDICOS

M. C. STAMM
Instituto Ortopédico
Plantillas, bragueros. Pedicuro Masaje. Huérfanos 801. Oficina 11. Fono 30935. H|A

PEDICUROS

SEÑORA CARVAJAL
Pedicuro-masajista. Atiende llamados. P. León Ugalde 1538. Fono 51107. 28-XI

43.—PROPIEDADES VENDEN.

VENDO sitios urbanizados, entrega inmediata, dos cuadras Gran Avenida, Paradero 31 y 32. Pie $ 5.000. 10.000, 15.000. Mensualidades desde $ 500. Tratar: Paradero 32, entrando por calle Jorge Luco 1.a Transversal 88, mano izquierda. 15 N.

CARTAGENA, $ 300.000.— Vendo o permuto casa esquina, 4 dormitorios, living, comedor, baño, cocina, entrada auto, tiene deuda, parte seca, clima especial: Corazón, servicios. Casanova 609. Tratar: Bandera 817. Teléfonos: 85479-47288. 10 N.

SITIOS Cartagena, Población Santis, hermosa vista al mar, única gran oferta y únicos sin ningún impedimento inscripción Conservador. Facilidades. Yuri. Huérfanos 1235. Oficina 38. 26 N.

$ 140.000. SAN BERNARDO, frente Nueva Escuela Aplicación. Quinta, 16 x 50. Tratar: Puente 638. 2 a 4. 12 N.

$ 650.000 ATRAYENTE chalet moderno, calle Virreinato, inmediato V. Mackenna, tres dormitorios, baño lujo, etc. calefacción central, parquet. Fuerte deuda. Agustinas 1126. 8.o piso. Oficina 10. 9 N.

$ 1.000.000.— MAGNIFICO chalet moderno, plaza Estadio Llano, Paradero 4, living, escritorio, comedor; 4 dormitorios, baño lujo, dependencias etc., 750 metros y edificados 200 metros. Facilidades. Agustinas 1126. 8.o piso. Oficina 10. 9 N.

INDEPENDENCIA 4501. $ 6.000. y $ 8.000 pie. Sitios totalmente urbanizados. Saldo 60 meses, entrega inmediata. Tratar en el mismo terreno o Huérfanos 1012. Se atiende todos los días aún domingos y festivos. 16 N.

SITIO UNA CUADRA de Buses y Avenida Apoquindo. Pagadero a 24 meses, parte voluntaria al contado con 10 o|o descuento. Urbanización y panderetas pagadas. 1.300 mts2., a $ 330 el metro. Verlo calle: La Nevería 2980. Tratar dueño: Rosas 1238. 14 N.

$ 9.000. CONTADO, saldo 80 meses plazo, hermosos sitios, San Miguel, dos cuadras paradero micros, urbanización completa, entrega inmediata, sin comisión. Morandé 466. Oficina 10. 10 N.

$ 1.100.000. GARCIA Moreno 1470. Llaves 1466. Chalet, esquina, nuevo, 5 dormitorios, servicios completos, garage. Entrega inmediata. Facilidades. Tratar: Puente 638. 2 a 4. 12 N.

$ 220.000. CISTERNA. Los Morros esquina Arturo Prat. Sitio esquina, 10 x 85 metros. Tratar: Puente 638. 2 a 4. 12 N.

$ 520.000. BUNGALOWS nuevos. Acepto Cajas. Entrega inmediata. Avenida Pirámide 620. Tratar: Puente 638. 2 a 4. 12 N.

$ 160.000. AVENIDA Larraín 7191. Sitio plantado, cerrado ladrillos, agua, luz. Facilidades. Tratar: Puente 638. 2 a 4. 12 N.

$ 450.000. CATEDRAL 1925. Local-habitaciones, 5.50 x 56 metros. Amplias facilidades. Tratar: Puente 638. 2 a 4. 12 N.

$ 2.000.000. REPUBLICA 217. Visitarla 4 a 5. Preciosa casa tres pisos, terrazas, 8 dormitorios, 2 1|2 baños, lujo, servicios completos, garage. Entrega inmediata. Facilidades. Tratar: Puente 638. 2 a 4. 12 N.

$ 220 metro2. INDEPENDENCIA 3210, también frente Vivaceta. 21.000 metros2. Aptos industrias, loteos. Amplias facilidades. Tratar: Puente 638. 2 a 4. 12 N.

$ 120.000. SITIOS, 10 x 22. Carnot 919, esquina Chiloé. Tratar: Puente 638. 2 a 4. 12 N.

$ 125.000. SITIO plantado, urbanizado, 13.50 x 25. Brigadier de la Cruz 035, inmediato Gran Avenida. Paradero 8. Tratar: Puente 638. 2 a 4. 12 N.

$ 230.000. VATICANO 840, inmediato Avenidas: Colón-Vespucio. Sitio, 30 x 50. Tratar: Puente 638. 2 a 4. 12 N.

$ 250.000. GRAN Avenida 8415. Paradero 22. Sitio, 15 x 46. Facilidades. Tratar: Puente 638. 2 a 4. 12 N.

$ 360.000. EXPOSICION, esquina Camino Melipilla. Sitio esquina 530 mts2. Tratar: Puente 638. 2 a 4. 12 N.

$ 190.000. SITIO, 20 x 50. Nueva Oriente, casi esquina Avenida Colón. Facilidades. Tratar: Puente 638. 2 a 4. 12 N.

$ 620.000. CHILOE 4855, inmediato Gran Avenida. Paradero 8. Bungalow, esquina, tres dormitorios, living, comedor, servicios completos. Garage. Tratar: Puente 638. 2 a 4. 12 N.

$ 260.000. LOS CEREZOS 35, inmediato Irarrázaval. Sitio, 15 x 33, cerrado ladrillos, reja fierro. Urbanización completa. Tratar: Puente 638. 2 a 4. 12 N.

$ 850.000. PROPIEDAD industrial-habitación, 25 x 30. Construcción ladrillos, zinc. Entrega inmediata. Grandes facilidades. Arcadia 1468, inmediato Gran Avenida. Paradero 2. Tratar: Puente 638. 2 a 4. 12 N.

$ 225.000. PROPIEDAD seis piezas, desocupada, patio, todo servicio. Conferencia 1509, excelente locomoción, entrega inmediata. 8 D.

URGENTE véndese verdadera ocasión: Parcela 2 hectáreas, plantadas. Micros, Los Morros. Sitio altura Paradero 18, 20 x 50, cerrado, urbanizado. Sitio Quintero. En Ñuñoa, urbanizado, Micros. Precio de oportunidad, facilidades, deudas, también por Caja, sin comisión. Puente 622, 3.er Piso, Departamento 6. Droguett. 10 N.

VENDO con pequeña cuota al contado, chalet esquina, recién terminándose, compuesto, living, comedor, chimenea, 3 lindos dormitorios, baño, cocina, sitio. Barrio residencial. Paradero Buses y Micros Macul. Verlo toda hora. Dispongo varios chalets en construcción. Acepto Operaciones Caja. Entrego en 30 días. Tratar: su dueño. Sólo atiendo interesados. Quillín 3323. Final Macul. Fono 43060. 12 N.

$ 20.000., $ 30.000., $ 50.000, contado, saldo 30 meses. Próximo Alameda Bernardo O'Higgins, estación Central. Buenas casas, independientes a la calle, 3, 4 y 5 grandes piezas, toilette, cocina, patio grande. Rosas 1399. 18 N.

$ 150.000. FACILIDADES de pago. Esperanza 890-898, esquina de Martínez de Rozas. Local comercial, con anexo. Botillería y Casa habitación, tres piezas, toilette, cocina, patio. Rosas 1399. 13 N.

$ 20.000., $ 30.000., CONTADO, precios: $ 100.000., $ 120.000., 130.000., Toesca. Avenida España. Buenas casas a la calle y amplio Pasaje residencial, de 1.o clu., consta de tres magníficas habitaciones, toilette, cocina, patio. Rosas 1399. 18 N.

ACERO
PLANOS PARA RESORTES
OCHAVADO REDONDO
Y CUADRADO PARA MINAS
OFRECE
S. SACK
SAN PABLO 1179
MORANDE 817
V. MACKENNA

43.—PROPIEDADES VENDEN.

$ 400.000. SAN JOAQUIN 655. Sitio, 15 x 47. Facilidades. Tratar: Puente 638. 2 a 4. 12 N.

$ 300.000. PRECIO único. Suecia, Eleodoro Yáñez. Bungalow, dos dormitorios, toilette, completo, Living, comedor, Jardín. Rosas 1399. 13 N.

44.—PROPUESTAS PUBLICAS

DIRECCION General de Obras Públicas, Departamento de Hidráulica. Se piden propuestas públicas para la construcción de las obras de agua potable de Machalí, con un presupuesto de $ 2.007.167.37, las que se abrirán el 21 de noviembre, a las 16 horas. El plazo para la presentación de los documentos indicados en las bases de licitación vence el 14 de noviembre, a las 18 horas. Bases y demás antecedentes, en la Oficina de Partes. Santiago, 31 de octubre de 1950.— El Director del Departamento. 14 N.

DIRECCION General de Obras Públicas, Departamento de Hidráulica. Se piden propuestas públicas para la ejecución de las obras de alcantarillado y ampliación al camino a Amargos del agua potable de Corral, con un presupuesto de $ 2.744.118.80, las que se abrirán el 17 de noviembre, a las 16 horas. El plazo para la presentación de los documentos indicados en las bases de licitación, vence el 10 de noviembre, a las 18 horas. Bases y demás antecedentes, en la Oficina de Partes. Santiago, 31 de octubre de 1950.— El Director del Departamento. 10 N.

45.—RADIOS.

RADIO REPARACIONES domicilio. Esmeralda 878. Fono 66258. 13-E-51

$ 295.000. CALLE Moneda. Vendo casa interior, no es cité, ni pasaje. Tarapacá 1019. 12 N.

MUEBLES finos para radios, se hacen a bajo precio. Atención especial a provincias. Jotabeche 603. 27 N.

RADIO RCA, y discos Victor. Francisco Figueras y Cía., Santa Isabel 0301-A. Entre Avenida Seminario-Condell. Fono 44420. Facilidades. Se arregla toda clase radios. 2 D.

MODERNIZACIONES, arreglos y Transformaciones de todas marcas de radio, se las ejecuta económica y eficientemente "Radio Star". Merced 295. (al llegar al Forestal). 12 N.

47.—RESIDENCIALES, PENSIONES.

PIEZAS. Pensión mesa. Recibo pasajeros. Huérfanos 1393. 14 N.

RESTAURANTE CHIQUITO, cocina francesa. Platos exquisitos. Exposición 10. (Estación Central). Teléfono 93126. H|A.

CONSUMA la supercaluga Nacional. Industria Casera. Cómprela a su propio distribuidor: Carlos Aravena. N|O.

RESIDENCIAL "Plascia", Casa española; buen puchero. Económicos. Reserve pieza. Avenida Argentina 264. Fono 6879. Una cuadra Estación Barón. Valparaíso. 17 S.-51.

RESIDENCIAL Ejército 129. Ofrece piezas c|s. muebles, matrimonios, familias, estudiantes, buena comida. También pasajeros por días. 30 N.

"RESIDENCIAL Banda", Nataniel 113, fono 60638, piezas pensión, $ 70 diarios. 5 D.

47 a.—RESTAURANTES.

RESTAURANTE CHIQUITO, cocina francesa. Platos exquisitos. Exposición 10. (Estación Central). Teléfono 93126. H|A.

¿QUIERE Usted comer muy bien? Pase donde Alfredo. Club Radical Décima Comuna. Chiloé 1950. ¡¡¡Atención esmerada!!! H|A.

CLUB PERUANO, recibe órdenes para banquetes. Todos los jueves anticuchos. Almuerzo a la criolla $ 35. Guisos peruanos, diariamente. Compañía 1981. Fono 64847. P.

¿DESEA usted, comer bien y barato, en pleno centro? Acuda al Restaurant "Betty Lunch". Huérfanos 1287 y Teatinos 321. P.

48.—RELOJERIAS.

H. NACHMANN, relojero-técnico. Huérfanos 757, 4.o piso. Oficina 406. Componemos relojes toda clase. Absoluta seriedad. Trabajos garantidos. Precios módicos. Huérfanos 757. Fono N.o 36484. H|A.

¡¡¡RELOJES!!! Composturas baratas, garantidas. Negocio muy serio. Arreglamos bien joyas y prendedores. Se hilan collares. 331 San Diego 331. Mencionando este aviso, precios especiales. H|A.

¡SEÑORA, Señorita! Su relojero: Max Gazzella. Composturas, garantidas y rápidas. Tenderini 121, casi esquina Moneda. 30 N.

48.a—SANITARIOS.

SALA BAÑO completa $ 8.800. Silenciosos $ 1.560; bidés $ 700; Lavatorio pedestal $ 1.200. Tina revestir completa $ 3.750. Gran surtido lavaplatos, artefactos sueltos, cocinas, estufas, espejos botiquines, sanitarios en general; precios rebajadísimos. Facilidades, tramitaciones por Cajas. San Pablo 1374. 21-Jn-51

GASFITER. Se hacen instalaciones de cañería y artefactos sanitarios. Especialidad destapaduras de desagües y cámaras y soldaduras. López 789. Fono 63839. 21 N.

49.—SASTRERIAS.

SASTRERIA Vásquez. Bandera 564 (altos). Teléfono N.o 81687. Casimires finos. Hechuras. H|A

SASTRERIA Juan José Jara. Hechuras, $ 1.200; virados $ 500. Recibo composturas, transforma ciones en traje sastre, en traje huaso, en traje para jóvenes. Puente 638. Teléfono 87558 (altos casa Costoya). 24-F.-51

CASIMIRES Oveja Tomé. Enorme surtido a precios antiguos. Depósito Santo Domingo 1074. ¡Donde saluda la Oveja! H|A.

NARDOCCI Hnos. Sastres. Alonso Ovalle 1062. Hechuras de primera. Confecciones finas. Casimires ingleses. Teléfono 67656. H|A.

SASTRERIA Welldress. Hechuras, virados, zurcidos, composturas transformaciones ternos en trajes sastre y huaso. Independencia 353. H|A.

"SASTRERIA OSORIO", recibe hechuras finas, desde $ 1.000; ternos medida, desde $ 1.700. Avenida Matucana 819. H|A.

SASTRERIA "La Elegancia". Ofrece ternos hechos y de medida, con las más ventajosas facilidades de pago. San Pablo 2585. H|A.

MAS AVISOS ECONOMICOS EN LA ULTIMA PAGINA

ULTIMA PAGINA DE ESTA EDICION
Edición de 26 páginas. — Precio: $ 3.—

LA NACION

CONSULTORIO DE LEYES SOCIALES

Las consultas para esta sección deben dirigirse a "Consultorio de Leyes Sociales", LA NACION.— Casilla 81-D. Santiago.— Rogamos escribir con letra clara, en un solo lado del papel y aun en el caso de usarse un seudónimo o iniciales, enviar nombre, firma y dirección del remitente

AÑO I — JUEVES 9 DE NOVIEMBRE DE 1950 — N.o 277

N.o 598. — CONSULTA.— Soy obrero de una firma comercial, en la cual trabajo como cuidador; así está estipulado en el contrato de trabajo. Debo hacer la jornada de 12 horas diarias, se me pagan $ 75 por las 8 horas, y 4 con el 50 o|o de recargo. ¿En qué forma se me debe pagar el feriado legal? La firma sólo paga 15 días a razón de $ 75 diarios.

RESPUESTA.— Para calcular el pago durante el feriado legal de un obrero, debe considerarse la remuneración por labores extraordinarias ejecutadas dentro de la jornada ordinaria y siempre que tales labores tengan carácter regular. Según su contrato, su jornada es de doce horas, y en ellas cuatro, se cancelan con 50 o|o de recargo en forma regular; en consecuencia, deben computarse para los efectos de calcular el pago de su feriado legal.

N.o 599. — CONSULTA.— Soy profesora jubilada con 28 años de servicios. En 1941 se me declaró vacante el puesto y entonces pedí mi jubilación; pero, según he oído decir, al declararse vacante el puesto tienen derecho a jubilar con el sueldo íntegro. Como a mí me jubilaron con 28 avas partes, ruégole decirme si tengo derecho a pedir mi rejubilación y qué debo hacer.

RESPUESTA. — Su jubilación está bien concedida, de modo que no tiene el derecho a rejubilarse, como se lo han dicho.

N.o 600. — CONSULTA.— Trabajo en una gran firma norteamericana en calidad de obrero, y he sabido que dicha firma piensa cobrar un peso de multa por minuto de atraso. Como estimo que esto es demasiado, debido a nuestros bajos salarios, deseo saber si es legal este cobro, o bien qué es lo que autoriza la ley en estos casos. El trabajo que desarrollamos en la firma arriba mencionada es de técnicos especializados en máquinas de sumar, calcular y de contabilidad, y se nos exige una jornada de ocho y media horas diarias, lo cual es muy agotador, debido a que esta profesión tiene mucho de intelectual, y la parte manual es totalmente desarrollada por los ayudantes (lavados y limpieza). ¿Podríamos conseguir un horario más de acuerdo con esta clase de trabajo y cómo podríamos hacerlo?

RESPUESTA. — Según el Código del Trabajo, el patrón no puede deducir suma alguna por concepto de multas que no estén autorizadas en el Reglamento Interno del establecimiento, aprobado por la Dirección General del Trabajo. Las infracciones al Reglamento Interno se sancionan con las multas que estos determinen, las que no podrán exceder de la cuarta parte del salario diario, y deberán destinarse a dar premios a los obreros del mismo establecimiento. La Inspección del Trabajo resuelve sobre los reclamos contra las multas que se apliquen. La jornada de trabajo ordinario efectivo del obrero no puede exceder de ocho horas por día o 49 por semana, salvo previo acuerdo celebrado entre patrón y obreros; se puede establecer un medio día de descanso por semana, y en este caso puede excederse en una hora el límite de las 8 horas en los demás días hasta enterar el total de 48 horas semanales. Pueden denunciar el hecho de esta transgresión a la Inspección del Trabajo.

N.o 601. — CONSULTA.— En setiembre pasado fué aprobada la ley que mejoraba las rentas a los empleados semifiscales, y en la cual se autorizaba a los Consejos de las referidas instituciones para conceder a los personales hasta un 30 o|o de aumento a contar desde el 1.o de marzo. Yo presté servicios en una Caja hasta el 14 de julio inclusive, fecha en que presenté la renuncia voluntaria al cargo que servía. Pues bien, el Consejo de la institución se reunió el 27 de setiembre y acordó un aumento de 30 o|o para el personal "en actual servicio", o sea, ha ido en contra del espíritu del legislador, que fijaba dicho aumento a contar desde el 1.o de marzo. Somos varias víctimas de esta arbitrariedad del Consejo, las que les rogamos nos indiquen qué debemos hacer para obtener el pago de lo que en justicia nos corresponde, anticipándole que la prepotencia arbitraria de la jefatura de la Caja nos ha hecho ya víctimas de sus excesos.

RESPUESTA.— El artículo 5.o de la Ley N.o 9,689, de 21 de setiembre del presente año, establece que las instituciones semifiscales concederán a "sus empleados" no sujetos a grado y a los a contrata, estén o no asimilados a grado, un aumento de 30 o|o sobre sus sueldos imponibles. La ley, en este caso, es suficientemente clara, y sólo concede el aumento a los que son empleados y no a los que han perdido ese carácter.

INDUSTRIAS Y COMERCIO

MOVIMIENTO BURSATIL

PRIMERA RUEDA

768000 Deuda 7-1, 84
15000 Deuda 7-1, 84
30000 Uav. 7-1, 84
12000 Pav. 7-1, 84
100000 Caja 6-3|4, 58
156000 Hip. 6-1, 58
200 Deb. Tarapacá, 45 1|2
80 Bco. Chile, 610
30 Bco. Chile OD, 610
40 Bco. Chile, 610
33000 Merceditas, 2 1|2
20000 Merceditas, 2 1|4
40000 Merceditas, 2 1|8
13000 Merceditas, 2 1|4
2500 Iquique Dic. 21, 55
7000 Iquique Dic. 21, 55 1|2
1000 Iquique Dic. 21, 56
6000 Iquique Dic. 21, 55 1|2
1000 Iquique Nov. 30, 55
3600 Iquique Dic. 21, 55 1|2
300 Iquique Nov. 30, 56
1400 Iquique Dic. 21, 55 1|2
100 Lautaro Dic. 21, 540
500 Caupolicán, 29
100 Paños Tomé, 41 1|2
1500 V. Pte. Alto, 15 1|2
300 Yarur Nov. 30, 125
1000 Yarur OD. Nov. 30, 125
100 Yarur, 125
1000 Yarur OD, 126
1900 Yarur, 125
2200 Copec, 19 7|8
1400 Copec, 20
1000 Cristalerías Nov. 30, 23
2000 Cristalerías Dic. 21, 23 1|4
300 Cristalerías, 23
10400 Cristalerías Dic. 21, 23 1|4
2100 Elec. Industrial, 28 3|4
1700 Madeco, 42
15500 Madeco Dic. 21, 42 1|2
300 Madeco, 42
1300 Mademsa Dic. 21, 16 1|2
500 Mademsa, 16
100 P. y Cartones, 48 3|4
1500 R. Urbana, 55
200 Tabacos, 50
1500 Universo, 19 1|2
1800 Vidrios Dic. 21, 40

REMATE

30377.94 Oro Exportación, 3.200

FUERA DE RUEDA DE LA MAÑANA

500 Oro, 2.240
3900 Oro OD, 2.240
7700 Oro, 2.230
5000 Oro, 2.240
50000 Oro Export. P. H., 3.200
50000 Oro Export., 3.200
80000 Oro Export. P. H., 3.200
10878.87 Oro Export., 3.200
680000 Pav. 7-1, 84
50000 Mun. Stgo. 8-1, 68
1000 Mun. Stgo. 8-1, 67
100000 Caja 6-3|4, 58
140000 Caja 6-3|4, 57 3|4
100000 Caja 6-3|4, 58
291000 Hip. 6-1, 57 3|4
197000 Hip. Valp. 6-1, 57 1|2
200 Deb. Tarapacá, 45 1|2
20 Bco. Italiano, 110
400 Bco. S. Amer., 84
600 Bco. S. Amer., 84 1|2
4500 Cerro Gde. Dic. 21, 30
11000 Merceditas, 2 1|4
2000 Oruro Dic. 21, 295
500 Oruro Dic. 21, 296
100 Oruro Dic. 21, 293
200 Oruro Dic. 21, 290
400 Oruro OD Dic. 21, 287
200 Oruro Dic. 21, 287
200 Oruro, 288
200 Oruro Dic. 21, 284
100 Oruro Dic. 21, 282
700 Oruro Dic. 21, 280
300 Oruro Dic. 21, 279
1700 Oruro Dic. 21, 277
100 Oruro, 275
1000 Punitaqui Nov. 30, 50
1200 Punitaqui, 49 1|2
100 Punitaqui Nov. 30 50
9000 Punitaqui Dic. 21, 50
1200 Tocopilla Dic. 21, 89 1|2
200 Totoral, 13
100 Totoral OD, 13
100 Gte. Grande, 225
1400 Fuegos Dic. 21, 187
300 Fuegos Dic. 21, 188
1000 Fuegos Dic. 21, 186
3044 V. Unidas, 45
1300 Iquique Dic. 21 55 1|4
1300 Iquique Dic. 21, 55 1|2
1000 Iquique Nov. 30, 55
1000 Iquique Dic. 21, 55 1|2
4000 Iquique Nov. 30, 55
5000 Iquique Dic. 21, 55 3|4
1000 Iquique Nov. 30, 55 1|4
2000 Iquique Dic. 21, 56
1000 Iquique OD, Dic. 21, 56
500 Vestex Dic. 21, 12 7|8
1000 V. Pte. Alto Dic. 21, 15 1|2
100 Barahona, 170
100 Barahona, 180
200 Cervezas, 104 1|2
300 Cic, 37 1|2
540 Gas Stgo., 45
2300 Lamifún, 24
4000 Lozas Penco, 35 1|2
1000 Madeco Dic. 21 42 1|2
200 Madeco, 41 1|2
3000 Madeco Dic. 21, 41 3|4
1000 Madeco Dic. 21, 41
600 P. y Cartones, 49
2500 Pesquera Nov. 30, 11 3|4
1500 Pesquera OD Dic. 21, 13
2000 Pesquera Dic. 21, 12
2000 Pesquera, 11 3|4
4000 Pesquera Dic. 21, 12
100 Saavedra B., 135
1500 Vapores Dic. 21, 120
800 Vapores Dic. 21, 119
700 Vidrios Pls., 39 1|2

SEGUNDA RUEDA

160000 Deuda 7-1, 84
1010000 Deuda 7-1, 84
353000 Caja 6-3|4, 58
200 Debentures £, 70
800 Bco. Chile, 610
1000 Merceditas, 2 1|4
400 Oruro Nov. 30, 295
800 Punitaqui, 49 1|2
1500 Punitaqui Dic. 21, 50
100 Fuegos, 182
1000 Viña C. y Toro Dic. 21, 39 1|2
1500 Rupanco, 230
2000 Iquique Nov. 30, 56
7100 Iquique Dic. 21 56 1|4
1000 Iquique Nov. 30, 55 3|4
900 Iquique, 55 1|4
3500 Iquique Dic. 21, 56
100 Iquique, 55 1|4
500 Iquique Dic. 21, 56
200 Lautaro Dic. 21, 540
300 Caupolicán, 30
300 Caupolicán OD, 30
100 Sedylán, 44
500 Yarur, 125
4020 Cem. Melón, 73
500 Cic, 37 1|2
2200 Copec, 20
4000 Madeco Nov. 30, 42
6000 Mademsa, 16
600 Saavedra B. Dic. 21, 136
1400 Vapores Dic. 21, 117

FUERA DE RUEDA DE LA TARDE

26000 Pav. 7-1, 84
70000 Caja 6-3|4, 58
6000 Deb. Tarapacá, 44
2000 Deb. Tarapacá, 44 OD
100 Lota, 61
4000 Merceditas, 2 1|2
1000 Ocurí, 40 px
1400 Oruro, 285 px
200 Oruro, 285 m
700 Oruro, 290 px
1500 Punitaqui, 50 px
1000 Colcura, 23
1000 Fuego 185 px
1500 V. Unidas, 44 1|2 m
2000 Iquique, 56 px
1000 Iquique, 55 1|2 m
1000 Iquique, 56 1|4 m
5000 Iquique, 55 1|2 px
5000 Iquique, 56 px
1400 Caupolicán, 31
800 Caupolicán, 31 px
1400 Caupolicán, 31
500 Caupolicán, 31 1|2
66 Caupolicán, 30
2000 Caupolicán, 31 1|2 px
110 Chiteco, 38
20 Sedylán, 44
1000 Tej. Salto, 20 px
100 Sed. Viña, 13 1|2
500 V. Pte. Alto, 15 1|4 px
100 V. Pte. Alto, 15 1|2
100 Yarur, 126
200 C. Melón, 73
1000 Alcoholes, 12 7|8
100 Cervezas, 104 1|2
600 Cervezas, 105 px
200 Cervezas, 104 1|2
1000 V. Pte. Alto, 15 m
100 Cervecerías 104 1|2
26 Cervecerías, 104
3 Club Polo, 4.800
200 Cristales, 23
16 Cristales, 22 1|2 px
90 Cristales, 23
1000 Cristales, 24 px
10000 Cristales, 24 1|4 px
538 Cristales, 24
5500 Cristales, 24 1|4 px
5000 Corchera, 15
94 Copec, 20
2100 Enlozados, 13
1000 Indac, 18 1|2
500 Indac, 18 px
800 Lozas Penco, 35 1|2
100 Lozas Penco, 35
500 Lozas Penco, 36
3000 Madeco, 41 px
35 Madeco, 40
1000 Madeco, 40 1|2 m
1800 P. y Cartones, 49
2000 Pesquera, 12
3000 Pesquera, 12 px
300 Ref. Viña, 61 1|2
340 Renta Urbana, 55
1050 Vapores, 117 px
300 Vapores, 117 px OD
200 Vapores, 117 px
600 Vapores, 116 1|2 m
100 Vapores, 116
1200 Vapores, 116 px
150 Vidrios Pls., 39 1|2

Comentario de
ARTURO JARAS BARROS / DANIEL SOTTA BARROS
JARAS Y SOTTA Y CIA
ACCIONES — PROPIEDADES — CAMBIOS
CALLE LA BOLSA 64 - 3er PISO OFICINAS 24 a 27

Sobre Mercado de Divisas

Dólar Oficial Grado I
Dólar Bancario Grado II
Libra Oficial
Nacional Exportación
Franco Suizo
Franco Francés
Lira
Pesetas
Soles
Dólar Libre
Libra Esterlina Libre
Nacional Billete
Zurich-Nueva York
Dólar Oro
Oro Exportación
Oro Físico
Dólar Oficial
Franco Belga Oficial

Otras informaciones sobre cambios, consultar a los teléfonos N.os 82996 y 82542.

COTIZACIONES AL CIERRE

ORO 2.240 t
ORO Export. 3.200 t
BONOS:
D. Interna 7-1 84 c
Garantía 7-1 84 c
Pav. 7-1, 84 c
Mun. Stgo. 8-1 68 t
Caja 6-3|4 58 t
Hip. 6-1 57 3|4 c
B. Eléctricos 41 c
Deb. Iquique 82 n
Deb. Tarapacá 44 t
BANCARIAS:
Chile 610 v
Crédito 69 v
Español 178 n
Hipotecario 325 n
Israelita 69 c
Italiano 110 t
S. Americano 84 1|2 t
MINERAS:
Amigos 0.70 n
Cerro Gde. 30 vp
Disputada 74 tp
Lota 61 t
Manganesos A. 80 n
Merceditas 2 1|2 t
Ocurí 40 tp
Oploca 105 cp
Oruro 290 vp
Patiño 1.100 c
Punitaqui 50 cp
P. de Lobos 13 1|2 c
Schwager 145 n
Tocopilla 89 1|2 tp
Totoral 13 t
AGRICOLAS Y GANADERAS:
Colcura 23 t
Copihue 16 v
Gte. Grande 225 t

Lag. Blanca 188 c
Rupanco 230 t
T. del Fuego 182 tm
V. C. y Toro 39 1|2 vp
V. Unidas 44 1|2 tm
Viña La Rosa 30 n
SALITRERAS:
Anglo Chilena 660 n
Iquique 56 vp
Lautaro 540 vp
Tarapacá 29 cp
TEXTILES:
Caupolicán 31 vp
Chatex 90 v
Chiteco 38 t
Lino 140 c
P. Bellavista 67 1|2 v
P. Concepción 17 c
Paños Tomé 42 t
Sedylán 44 c
Sumar 71 n
Tej. El Salto 20 tp
T. Progreso 17 1|2 n
Vestex 13 7|8 tp
V. Pte. Alto 15 1|8 v
Yarur 125 t
INDUSTRIALES Y VARIAS:
Alcoholes 12 7|8 t
Barahona 180 c
Bima 68 v
C. Melón 73 c
Cervecerías 105 tp
Cic 37 1|2 t
Cintolesi 14 c
Club Polo 4.800 t
Cola 20 3|4 n
C. Industrial 38 1|2 n
Copec 20 c
Corchera 15 t

BOLSA DE NUEVA YORK

NUEVA YORK, 8.— (U. P.).— La Bolsa de Valores cerró con alzas. Los bonos, con alzas irregulares, y los del Gobierno norteamericano continuaron sin variaciones.

Las ventas alcanzaron un total de 1.840.000 acciones, y 2.751.000 dólares en bonos.

El índice Dow Jones dió los siguientes promedios para las acciones que se mencionan: 224.25 para las industriales; 65.62 para las ferroviarias, y 40.90 para los servicios públicos.

Los valores experimentaron un alza temporal a base de los escrutinios electorales, pero las nuevas ventas para cobrar beneficios redujeron acentuadamente la ganancia antes del cierre. Se operó activamente con la subida el primer momento, pero luego el mercado se encalmó con ventas de última hora.

Las operaciones de la apertura abarcaron una larga lista de lotes, desde 1.000 a 15 mil acciones. Las órdenes de compra se acumularon mucho antes de la apertura y dieron lugar a transacciones a primera hora, a razón de tres millones de acciones en la sesión entera.

La reacción de la primera hora de hoy siguió a la intensa venta de la sesión del lunes. Aquella baja reflejaba las noticias de guerra adversas. La baja de hoy de última hora de los máximos alcanzados, se produjo a pesar de la larga lista de informes de ganancia sumamente favorables y dividendos igualmente favorables.

Las obligaciones siguieron el curso de las acciones. Subieron encabezadas por ferrocarriles y luego bajaron de los máximos.

Los cereales cerraron en baja. El algodón, sostenido.

BOLSA DE VAL...

PRIMERA RUEDA
100 Viña, 61 1|2
1000 Iquique Nov. 30, ...
600 Copec, 20 1|4
300 Vapores, 118
100 Vidrios, 39
1500 Universo, 19 3|4
30000 Hip. Valpso. 6-1, ...
1000 Muelles, 14
1500 Mademsa Dic. 21, ...
800 Ast. Habas, ...
2500 Fuegos Dic. 21, ...
200 Cervecerías, 104
SEGUNDA RUEDA
110000 Deuda 7-1, ...
1800 Chilena C. Dic. ...
500 Paños Tomé, 41 ...
100 Oruro Dic. 21, ...
1 Sporting Club, ...
600 Cerro Gde. Nov. ...
100 Ind. Varias, ...
786 Tabacos, ...
100 Mademsa, 16 ...
1200 Iquique Dic. 21, ...
50000 Caja 6-3|4, ...
60000 Caja 6-3|4, ...
143 Cervecerías, 104
200 Caupolicán Dic. ...
400 Vapores Dic. 21, ...
300 Fuegos, 183
200 Elect. Indust. ...
1000 V. Pte. Alto Dic. ...
500 P. y Cartones, ...
3550 Fuegos Dic. 21, ...
1800 Caupolicán Dic. ...
900 Hucke Hnos., ...
200 Punitaqui, 49 1|2
200 Cola Nov. 30, ...

REMATE DE HOY

100 y 2 Deb. V. Pte. Alto; 18 V. Pte. Alto; 11 C. Melón, min. 71; 50 C. Melón, min. 72; 49 Fertilizantes, min. 20; 18 C. Melón, min. 71; 9 C. Melón, min. 70; 50 Viña, min. 61; 5 Viña, min. 60; 22 Lozas Penco, min. 32 1|2; 15 y 1 Fertilizantes, min. 20; 45 Ind. Varias, min. 23; 29 C. Melón, min. 72; 98 Viña, min. 61; 33 Copec; 40 Bco. Crédito; 28 Vapores, min. 103; 99 Tej. Salto, min. 18; 90 Cem. Melón, min. 69; 4 Codina min. 40; 57 Ind. Varias, min. 20; 46 Copec, min. 18; 1 Oruro, min. 260; 50 Disputadas, min. 75; 19 Paños Concepción, min. 15; 3 Paños Tomé, min. 38; 52 Oploca; 32 Ind. Varias; 23 Codina; 30 y 9 Pap. y Cartones; 1 Cervecerías, min. 90; 16 Explot. Chiloé; 21 Dest. Quellón; 40 Disputadas, min. 70; 10 Vapores, min. 100; 100 Inmob. Universo min. 15; 500 Chatex, min. 80; 69 Madeco, min. 38; 5 Stade Francais, min. 350; 48 Textil Viña, min. 45; 6 Electro Metalúrgica, min. 24; 86 Interamericana, min. 36; 69 Fertilizantes min. 20; 10 Vapores, min. 110; 48 Cem. Melón, min. 71; 48 Fertilizantes, min. 20 1|2; 34 Caupolicán min. 26; 85 Cinzano, min. 180; 100 Mapyesa, min. 15; 1 Cervecerías: 75 Lino La Unión; 74 y 100 Cinzano, min. 200; 200 y 49 Luchetti, min. 25; 16 Madeco; 10 Anglo Chilena; 17 Tarapacá; 6 Stade Francais, min. 330; 12 Copec; 8 Tattersall; 40 y 2 Bco. Concepción, min. 102; 58 Cemento Melón, min. 70; 60 Fertilizantes, min. 30; 2.000 Inmob. San Martín, min. 45 en lotes de 500; 20 Bco. Sud Americano; 9 y 7 Vapores; 16 Anglo Chilena, min. 600; 333 Huanillos, min. 2; 3 Yarur, min. 120; 30 Colcura, min. 22; 86 Fertilizantes, min. 22; 69 Tex. Viña, min. 44; 30 Seg. Marítima, min. 35; 66 Viña, min. 60; 500 Alpargatas min. 35; 50 Alpargatas, min. 34.

CAMBIO LIBRE

	Comp.
Libra	...
Dólar	...
Nacional	...
Sol	...
Peseta	...
Lira	...
Cruzeiro	...

MAÑANA
De 9.30 a 12 M. y ... P. M. adelante
REMATE DE RO...
En la Sucursal N.o ...
CAJA DE CRÉDITO POPULAR
Vicuña Mackenna ...
PRESTAMOS ... MARZO de 1950, y ... en SEPTIEMBRE ...
DE LA SUCURSAL ... DEL ANEXO ...
HAY: Ternos, ... todos, calzado, abrigos ... interior, sábanas, ... fundas, colchas, ... lana y algodón, ... simir, etc.
EXHIBICION: Hoy, ... a 12, y 2.30 a ...

TRABAJE SUS CAMPOS con productos
FAMAE
Salón de Exposición y Ventas
MONEDA 946
(Esq. de Matías Cousiño)

RESIDENCIAL "EUROPA"
Pío X 301 — Fono 156
Casilla N.o 100
LLO-LLEO
Comida excelente.
Atención esmerada.
Estilo europeo.
FAMOSAS ONCE CON KUCHEN
También en el jardín.

J. Fco GOMEZ ...
EXCLUSIVAMENTE PROPIEDADES ...
TENDERINI 1...

BAILE
Apréndalo en el ... SUPERIOR DE BAILE ... blecimiento serio y ... para adultos y menores ... bos sexos. NO PAGUE ... SOS CAROS. Nosotros ... garantizamos el aprendizaje ... DOS BAILES EN UNA ... POR $ 100, con práctica ... pues poseemos el más ... NO Y SENCILLO MÉTODO ... ENSEÑANZA. Las ... BAILE de SALON, ... tos, son estrictamente ... CATEDRAL 2034. ...

Avisos Económicos Clasificados

49.—SASTRERIAS.

SASTRERIA "Salazar", caballeros, niños, extenso surtido. Corte elegante. Precios incompetibles. Alameda Bernardo O'Higgins 2783 esquina Libertad. 2 D.

¿QUIERE PERFECCION en su traje? Diríjase a Sastrería "El Viraje". Unica, antigua y acreditada casa especialista en virgaduras perfectas, zurcidos inimitables. Transformaciones, trajes sastre de señoras. Técnicos hechuras para los gustos más exigentes. San Diego 218 Fono 81232. 16-F.-51

CASIMIRES nacionales desde 195 pesos metro, importados desde $ 315. Depósito directo a fábrica. Casa Salazar. Alameda Bernardo O'Higgins 2783 esquina Libertad. 2 D.

SASTRERIA Pascual. Grandes facilidades de pago. Entrega inmediata. San Diego 928. Ternos, confecciones, hechuras finas. H|A

GUENDELMAN, sastre. Hechuras finas. Créditos. San Diego 852. Edificio Teatro Caupolicán. 2 D

DESDE $ 850 trajes sobre medida, desde $ 700, trajes confeccionados. Sastrería Salazar. Alameda Bernardo O'Higgins N.o 2783 esquina Libertad. 2 D.

51.—TALLERES

"CASA Primus", atiende reparaciones de anafes, sopletes usando exclusivamente repuestos legítimos "Primus". No confundir: San Diego 59, Armería "San Diego". 10-Oct.-51

CLINICA DEL ANAFE, compostura de toda clase de anafes. Repuestos en todas marcas. Trabajos garantidos. Compro y vendo. Seriedad. Puntualidad. San Diego 1474 (entre Victoria y Pedro Lagos). H|A

"NIQUELADOS", precios especiales a industriales y comerciantes. Padre Damián 773 (Por Mapocho altura 4800). 29 N.

COMPRO armazones o paraguas usados, en cualquier estado que se encuentren. Se atienden composturas y cambios de telas, compre género de su paraguas a su gusto, yo se lo impermeabilizo y le hago su paraguas. San Diego 28. H|A.

52 a.—VIAJES, TURISMO, VERANEO.

"GRAN HOTEL", Casablanca. Fono 25. Especial para turistas, veraneantes pasajeros. Servicio a la carta. Cancha tenis y ping pong. 30-N-51

CASIMIRES Oveja Tomé. Enorme surtido a precios antiguos. Depósito Santo Domingo 1074. ¡Donde saluda la Oveja! H|A.

¡VERANEANTES! Compre sus somieres, colchones, sillas de playa directamente a la fábrica. Preparamos somieres para la costa, especialmente con barniz importado para que no se oxide el tejido. Avda. Matta 1167. Fono 56537. 14 N.

CLASES Natación, Piscina "Ñuñoa", J. M. Infante 2310. 46997. 8 D.

VERANEE en Llo Lleo, comida en aceite, $ 60.— diarios. Reserve pieza. Casilla 95, o Arzobispo Valdivieso 655. Escribir, señorita Limonmo. Se atiende todo el año. 8 D.

53.—JUDICIALES.

ANTE PRIMER JUZGADO CIVIL Mayor Cuantía de Santiago, Hilda Jovita Chávez demanda a Baltario Gerhold Vorphal, profesión y domicilio ignorados, nulidad matrimonio celebrado el 8 junio de 1940, ante Oficial Civil Cunco, por cuanto ninguno tenía domicilio ni residencia esa circunscripción. Juzgado 11 abril 1950 dió traslado demanda. Resolución 4 septiembre 1950, ordenó notificar demanda por 5 avisos "Mercurio" y "Nación" y uno Diario Oficial. En virtud ordenado notifico demanda.— El secretario. 9 N.

REMATE JUDICIAL.— EL 28 DE NOviembre en curso, a las 15 horas, ante el Cuarto Juzgado Civil de Mayor Cuantía de Santiago, se rematará el predio rústico "Parcela N.o 5 del fundo La Leonera", comuna de Graneros, departamento de Rancagua. Cabida: 25 hectáreas, más o menos. Derechos de agua. Mínimum: $ 500.000. Forma de pago: reconociendo el comprador dos mutuos en favor Caja Previsión Empleados Particulares, primitivos de $ 150.000 y $ 38.040, respectivamente, por el valor a que ascienden el día de la subasta, y pagaderos en la forma acordada por dicha institución, según consta de autos. Saldo al contado. Garantía: 10 o|o del mínimum. Bases y antecedentes en juicio caratulado: "Larraín Vergara Ana con Vicuña Orca Claudio". Alimentos.— El secretario. 24 N.

TERCER JUZGADO CIVIL. — RESOlución 8 presente concedió posesión efectiva herencia de Zoila Ojeda Vial v. de Krefft a hijas Zulema Krefft Ojeda v. de Genia, Julia Krefft Ojeda y Otto Krefft Ojeda. Practicaré inventario solemne viernes 10 presente, 16 horas. 10 N.

SEGUNDO JUZGADO CIVIL CONCEdió posesión efectiva herencia intestada de: María Amelia Escobar, a hijos legítimos: Luis Eduardo; María Amelia; Carlos Allro; Manuel Antonio; Marco Aurelio; Hernán Marcos y Reta Adriana Almazán Escobar. Practicaré secretaría Juzgado, 14 actual, 15 horas, inventario solemne bienes.— Secretaría. 9-N.

QUIEBRA RAUL LILLO. — QUINTO Juzgado Civil.— Nómina de los créditos y preferencias reconocidos presentada al juicio, de conformidad con lo dispuesto por el art. 113 de la ley N.o 4.558: Créditos Valistas Reconocidos: Oscar Guzmán Ponce, $ 9.000; Carlos Oxley Undurraga, $ 38.220; Sociedad Kenrick y Cía. Ltda., $ 14.271; Osvaldo Villegas Villegas, $ 23.880; Créditos Valistas Impugnados: No hubo. Créditos Preferentes Reconocidos: Osvaldo Villegas Villegas, pr. industr., $ 1.300. Créditos Preferentes Impugnados: No hubo.— Santiago, octubre 28 de 1950. 10 N.

SEGUNDO JUZGADO CONCEDIO posesión efectiva herencia de doña Carmela Ovalle Cruz de Guzmán a cónyuge don Carlos Guzmán Guzmán. 9-N.

REMATE. — EL VEINTE CORRIENTE mes, a las 15 horas, ante Tercer Juzgado Civil Mayor Cuantía Santiago, se rematarán derechos del ejecutado en propiedad Avenida Francia 1290 esta ciudad, equivalentes al 75 por ciento. Mínimum $ 40.000. Boleta $ 10.000. Pago será al contado. Bases y antecedentes Secretaría Juzgado y abogado, señor Manuel Ferrada Urzúa, Bandera 140, casa 5-A. Juicio Cuevas y otros con Alvarez y otros". — L. Suárez, secretario. 10-N.

SEGUNDO JUZGADO CONCEDIO, con beneficio inventario, posesión efectiva de Dagoberto Lagos Palma a Leopoldo, Dagoberto, Carlos y Olga Lagos Calderón, sin perjuicio derechos cónyuge Juana Calderón. Practicaré inventario solemne, Secretaría Tribunal 10 presente, 15 horas.— Secretario. 9-N.

SEGUNDO JUZGADO CONCEDIO POsesión efectiva de Benito Iturrino Paguagua a Paulette Iturrino Serrano, sin perjuicio derechos cónyuge Teodosia Serrano.— Secretario. 9-N.

ANTE CUARTO JUZGADO CIVIL MAyor Cuantía, se cita parientes de doña Filomena Aranda Yáñez y de la menor Juana Rosa Mira Mira, a fin deliberar sobre adopción y nombramiento de curador de esta última, para el 10 del presente, a las 15 horas.— El secretario. 9-N.

CUARTO JUZGADO CIVIL, CONCEdió con beneficio inventario, posesión efectiva herencia de doña Roberta Rosa González de Millán, a don Arturo del Carmen Millán González, sin perjuicio derechos cónyuge don Gilberto Millán Cabello. El 10 del presente, a las 16 horas practicaré inventario solemne.— El secretario. 9-N.

NOTIFICACION; QUIEBRA SOCIEDAD Enrique Tanhnus y Hnos.— Quinto Juzgado Civil.— En Santiago, a 31 octubre 1950, verifícóse Junta Acreedores decretada por resolución dos septiembre último, fin deliberar sobre proposiciones de convenio formuladas por la Sociedad fallida, con asistencia mayoría ordenada por la ley, más los socios de la firma y el representante del Síndico de Quiebras. Los acreedores, por unanimidad, aprobaron siguientes acuerdos: se condonará el 85 o|o de cada crédito y los intereses; el pago del 15 o|o se hará en una sola cuota al contado, dentro 90 días siguientes fecha ejecutoriada resolución que declara aprobado el convenio; en el momento del pago, cada acreedor deberá entregar los documentos justificativos de sus créditos y otorgar los correspondientes finiquitos; los acreedores designarán dos interventores sin costo alguno para ellos, fin intervengan en la administración de la sociedad fallida, hasta el momento del pago de los créditos, que deberá hacerse de acuerdo a la forma indicada. Serán los señores Víctor Atala y Roberto Lahr. Los interventores serán los encargados de cancelar directamente a los acreedores el 15 o|o de sus créditos. Lo que se notifica a los interesados para los fines legales.— El secretario. 10 N.

REMATE JUDICIAL.— EL MIERCOles 15, a las 15 horas, en Amunátegui 31, por orden del 1.o, 2.o y 4.o Juzgados de Menor Cuantía y 2.o de Mayor Cuantía, en juicios "Escobar Hnos. con Fuentealba", "Schoengut con Cerda", "Stemmer con González", "Schoengut con Asenjo", "Wurgaft con Verdugo", "Huberman con Orellana", "Huberman con Viera" y Deick y Co. Ltda. con Sarrat": sofá y 2 sillones, buffet con 6 sillas, ropero desarmado con velador, living con tres piezas tapiz felpa. Mínimum: $ 11.67u. Buffet, mesa y 6 sillas; mínimum: $ 1.221.50. Bufeti, mesa, vitrina y 6 sillas, todo en mal estado; mínimum: $ 9.156.45; y mesa de extensión, 3 sillas, platero repisa, sofá cama, 2 sillones, mesita, 2 marquesas, velador y cómoda; mínimum: $ 21.960.51.— Germán Puenzalida N., Martillero de Hacienda. 9 N.

REMATE. — EL VEINTICINCO COrriente mes, a las 10 horas, ante Tercer Juzgado Civil Mayor Cuantía, se rematarán los derechos embargados que corresponden a don Vicente Tortora en la disuelta Sociedad Tortora Menéndez y Cía. Mínimum: $ 388.593.32. Boleta: $ 38.859.32. Bases y antecedentes: secretaría Juzgado, juicio "Carrasco con Tortora".— L. Suárez, secretario. 11 N.

REMATE JUDICIAL.— EL MIERCOles 15, a las 15 horas, en Amunátegui 31, por orden del 5.o Juzgado de Mayor Cuantía en juicio "Meyer con Henríquez", remataré al mejor postor: sofá y dos sillones normandos tapiz café floreado.— Germán Fuenzalida N., Martillero de Hacienda. 9 N.

QUIEBRA INDUSTRIA MADERERA Santa Elena Ltda.— Tercer Juzgado Civil.— Por resolución de 4 de noviembre de 1950, túvose por ampliada nómina de créditos reconocidos en esta quiebra, con el de don Enoc Ramírez Camus por $ 8.000, preferente de primer grado, y $ 69.724.50 valista.— El secretario. 10 N.

PRIMER JUZGADO CIVIL, RESOLUción tres noviembre presente año, concedió posesión efectiva herencia intestada Guillermo Arrocet Espoz a Ana Bárbara, Andrés Hans, Marta Inés y Patricia del Carmen Arrocet Sutterlin, sin perjuicio derechos cónyuge sobreviviente, Ana Sutterlin Gerrr. Practicaré inventario solemne 15 del presente, 11 horas, Bandera 342.— El secretario. 10 N.

NOTIFICACION.—EXPEDIENTE 117107 "Compañía Nacional de Tejidos El Salto con Vásquez U. José y otros sobre restitución propiedad".— Primer Juzgado Civil de Mayor Cuantía.— Solicitud don José Riesco Undurraga, por Compañía demandante, expresa que veinticuatro noviembre 1949, Juzgado accedió petición demandados Guillermo Ibáñez Muñoz y Fernando Naranjo Matta citárese evicción a Tomás Tubino Parodi y suspendiera tramitación este juicio. Habiendo transcurrido más de cinco meses sin que se practique esa citación, haciendo uso derecho conferido inciso segundo, Artículo 585 Código Procedimiento Civil, solicita se declare caducado derecho demandados para citar evicción en este juicio, con costas, ordenándose seguir adelante procedimiento, señalándose día y hora para el comparendo contestación de la demanda y medio probatorios. Otrosí pide se ordene notificar resolución que recaiga este escrito por medio tres publicaciones extractadas por el secretario en el período que el Tribunal señale. Juzgado resolvió: Santiago, noviembre tres de 1950. A lo principal, como se solicita respecto de las personas comparecientes en el escrito de fojas treinta y vengan las partes a comparendo a la audiencia del trece del actual a las quince horas. Al otrosí, como se pide, debiendo hacerse las publicaciones en los diarios y forma resuelta a fojas 27 vuelta, menos en el Diario Oficial. I. Bórquez M.; C. Acuña, secretario. En la resolución aludida de fojas veintisiete vuelta, ordenóse notificar por avisos extractados por secretario, debiendo hacerse tres publicaciones en los diarios "La Nación" y "La hora", omitiéndose la publicación en el Diario Oficial. En consecuencia, notifico todo lo anterior a los demandados, que son las personas que a continuación se indican: José Vásquez Urrutia, casado con doña Granadina Cancino; Rosendo Canessa, casado con Teresa Balbieri; Alfredo Contador Navarrete casado con Oria Toledo; Ezequiel Valdenegro Bustos; en representación de Arsenio Aceituno Donoso; Miguel Arévalo Muñoz, casado con Amanda Erazo; Eduardo Jeria Díaz; Domitila Millán viuda de Miranda; Aurora Benicia Millar Otárola; Mercedes Correa Valenzuela casada con Exequiel Valdenegro; Audilia Vargas González; Víctor Figueroa Pizarro, casado con doña Regina Mejías; María Campodónico Barra; Luis Alberto San Martín Bustamante, casado con Elvira Sandoval; Pedro Alnoda Gastón, casado con Teresa Fernández; Mateo Casto Moreno, casado con Froila Adasme; Teresa Fuentes Cerón; Juan Araya A., casado con María Pilar Carvajal; Segundo Díaz Latorre, casado con Lucrecia Celis; Luisa Núñez viuda de Saavedra; Carlos Montenegro López viudo de Ester Arenas; Teófilo Montenegro Arenas; Olga Luco Muñoz; Alfredo Marín Guzmán, casado con Margarita Yáñez; Aníbal Segovia Huerta, casado con Gregoria Aravena; Paulino Segundo Vera Macías, casado con Rosario Ampuero; Nicolás Jofré Tapia; Virginia Esquivel Pizarro; Adolfo Urzúa Ríos; Juan Valdés Sot., casado con Berta Soto; Orfelina del Carmen Soto Godoy, casada con Enrique Rojas; Berta Cornejo López, casada con Nibaldo Ayala; Graciela Mora Flores; Luis Cabrera Guerra, casado con Ema del Carmen Moya; Enrique Venegas Pérez, casado con María Berardi; Ema del Carmen Moya, casada con Luis Cabrera Guerra; Pedro Vidal Basualto, casado con Margarita Osorio; Carlos Marchant Guzmán, casado con Dina Retamales; Felicinda Saavedra Saavedra; Carlos Alberto Velásquez Araya casado con Ida Aedo; Alfredo Vivar Quiroz; Otilia Miranda Miranda, casada con Armando Vidría; Marina Rebanal Herrera; Leontina Salgado Cabezas; Rosa Ester Gajardo Aranciba; Florídema Lobos Silva; Horacio Alvarado Morales, casado con Ema Trejo; Sibilina de la Torre, casada con José Llohet; Juan Herrera López, casado con Zulema Herrera, Manuel Díaz Rojas, casado con Marta González; Carlos Rivara Ferretti; Enrique Rivara Ferretti; Inés Mena Aguilera; Carmen Acevedo Reyes, casada con Francisco Contreras; Manuel Mario Ramírez, casado con Lidia Guerra; Luis Cortés Galaz; María Vergara Muñoz, casada con Oscar Torres; Eduvina Oca Morales, casada con José Figueta; Alberto Tapia Rojas, casado con Marta Marchant; Eliecer Rojas Seguel, casado con Rosa Baeza; Rudecindo Lemus Lucero, casado con Herminia Rodríguez; René González Espinoza, casado con Estelinda Venegas; Héctor Jackson Rullet; Luis Angel Rodríguez Pacheco, casado con Olivia Walker; Agustina Casanova Fernández, casada con Manuel Fernández; Luis Armando Soto Palma, casado con Ester, Fredes; Manuel Enrique Sandoval Sáez, casado con Lucila Cáceres; Carlos Bellone Nincetti, casado con Rosalinda Ahumada; Ciro Augusto Gallardo Sánchez, casado con María Riquelme; Valentín Gálvez Garrido, casado con Claudina Corro; Manuel Villablanca Cáceres; María Arévalo, casada con Felipe Segundo Rojas; Valentín Henríquez Pardo; Rosa Pantoja Herrera; Aída Pantoja Herrera; Corina Contreras, casada con José Rojas; Guillermo Ibáñez Muñoz, casado con Josefina Marambio; María Delfina Sepúlveda Castillo, casada con Aniceto Vargas; María Rosa Hermazábal Canales; Pablo Pimentel Alvarado; Telésforo Aguirre Mateluna, casado con Sofía Vargas; Victoria Baccelli Vega; José Lagos Ferrada, casado con María Polanco; Rogelio del Carmen Cornejo Cornejo, casado con Celinda Caro; Benjamín Vera Villela; Angel Muena Orellana, casado con Antonieta Guzmán; Marta Espinoza, casada con Mario Castillo; María Solari de Ferretti, casada con Juan Ferretti; Santiago Silva Olmedo, casado con María Zúñiga; Adriana Venegas Velavie, casada con Alfredo Molina Lavín; Ida Torres Soto, casada con Ismael González; Elisa Rivara Ferratti; René Ferrat Méndez, casado con Elvira Sosa; Manuel Piña Orellana, casado con Olga Sánchez; Juan Narciso Sepúlveda Apablaza, casado con Eliana Valdés; Graciela Hidalgo Otero; Aníbal Pino Chacón, casado con Sara Plaza; Ema López Trigo, casada con Oscar Ojeda; Rosa Grandón Garrido; Raquel Contreras, casada con Mauricio Vernik; Fernando Naranjo Matta, casado con Rebeca Cabezas; Irlanda Prado Cerda; Matilde Zúñiga viuda de Silva; Juan Tapia Rojas, casado con Sibila Pulgar; Lila María Tapia Santana; Aurora Encina Anabalón; Berta Toledo Viedma; Isolina Correa Arriola; Olga Aranis Castañeda; Graciela Sanhueza La Rivera; Leonel Vergara Sanhueza, casado con María Tobar; Claudio Rodríguez Pacheco, casado con Emilina Muñoz; Enrique Yansen Gajardo, casado con Ana Rodríguez; Gilberto Monyalvetti Bionchi casado con Mercedes Villela; Elena Acuña Villalón; Rafael Díez del Río, casado con Margarita García; Rafael Díez García; Gilberto Fuentes Ortega, casado con Ana Zúñiga; Irma Muñoz Martner, casada con Julio Pietoni; Eloy Candia Leiva, casado con Elsa Vásquez; Fernando Gómez Bravo, casado con Isabel Sanhueza; Ana González Martínez, casada con Jorge Vergara; Juan Alberto Castro Ravanales, casado con Lucila Navarrete; Pedro José Machuca Olivares; Eduardo Naranjo Lagos, casado con Nieves Muñoz; Manuel Valladares Santis, casado con Delmira Larenas; Enrique Albornoz López, casada con Margarita Salazar; Luis Alfonso Miranda Droguett; Ernestina del Valle, casada con Anselmo Pérez; Isolina Osorio Palominos, casada con Severo Caneco H.; Lidia Figueroa, casada con Porfirio Reinoso; Raquel Villalón, casada con Raúl Acuña; Juan Martínez González, casado con Mercedes Gómez; Juan Sepúlveda Sepúlveda; Máximo Palominos Gálvez, casado con Marina Bescoín; Raúl Rodríguez Pacheco, casado con Irma Molina; José Santos Guardia Rodríguez, casado con Amalia Jiménez; Ester Faúndez González; Graciela del Carmen Argomedo Moreno; Julia Jiménez Jiménez, casada con Rodolfo García; Juan Salas Fernández; Armando Bastías Acevedo, casado con María Robledo; María del Rosario Altagracia Páramo B. en su carácter de Superiora de la Congregación de Religiosas Eucarísticas Mercedarias en representación de dicha Congregación, y Jorge Enrique Cáceres Cáceres, casado con Blanca Aurora Acuña.— C. Acuña, secretario. 10 N.

QUINTO JUZGADO CIVIL CONCEDIO posesión efectiva herencia intestada de Audilio Bastías Miranda a Fernando Audilio, Sergio Adrián, Patricio Rubén e Isabel Margarita Bastías Soto, sin perjuicio derechos cónyuge Consolación Soto Godoy. Inventario solemne practicaré 11 actual, 10 horas.— Secretario. 10 N.

QUINTO JUZGADO CIVIL AMPLIO posesión efectiva herencia intestada de Salvador Ausensi Tomás a favor de su hermano Juan Carlos Alfonso Ausensi Tomas.—Secretario. 10 N.

RESOLUCION PRIMER JUZGADO CIvil Mayor Cuantía, concedió posesión efectiva herencia testada de doña Julia Guzmán Cienfuegos a herederos testamentarios José Antonio y Eliana Guzmán Fernández. Inventario solemne bienes causante practicaré secretaría Juzgado, Bandera 342, diez actual, quince horas.— Secretario. 10 N.

QUIEBRA SOCIEDAD INDUSTRIAL Maderera Ltda.— El sábado 11, a las 10 horas, procederé a la facción de inventario de los bienes de esta quiebra, en calle Alvarez de Toledo 716.— Mauricio Litvak R., Síndico de Santiago. 9 N.

EL 27 NOVIEMBRE, PRESENTE AÑO, 11 horas, saldrá a remate, ante Tercer Juzgado Civil Mayor Cuantía Santiago, inmueble ubicado calle Roble N.o 34, ciudad Penco. Mínimum: $ 150.000. Boleta: 10 o|o mínimum. Demás bases y antecedentes secretaría Tribunal, juicio "Corporación Reconstrucción-Baldomero Marino Henríquez.— Secretario. 11 N.

EL 27 NOVIEMBRE, PRESENTE AÑO, 11 horas, saldrá a remate, ante Tercer Juzgado Civil Mayor Cuantía Santiago, inmueble ubicado calle Nogueira sin, ciudad Tomé. Mínimum: $ 800.000. Boleta: 10 o|o mínimum. Demás bases y antecedentes, secretaría Tribunal, juicio "Corporación Reconstrucción-Benigno Medina Solís.— Secretario. 11 N.

EL 6 DICIEMBRE PROXIMO, 10 HOras, saldrá a remate ante Tercer Juzgado Civil Mayor Cuantía Santiago, inmueble ubicado calle Colo Colo N.o 346, ciudad Concepción. Mínimum: $ 600.000. Boleta: 10 o|o mínimum. Demás bases y antecedentes secretaría Tribunal, juicio "Corporación Reconstrucción - Jorge Campos Sánchez.— Secretario. 11 N.

INSCRIPCION DOMINIO. — ANTE Quinto Juzgado Civil Santiago, expediente N.o 25.165, basándose ley 6.382, María Leticia Martínez Arriola, por sí y por sus hermanos Julio Amadeo, Emiliana del Tránsito, Pabla del Carmen, Elena Zenobia, María Ester, María Elsa y Elena del Rosario Martínez Arriola, y para su madre Clarisa Arriola Muñoz, pidieron se reconociera a su nombre en el Conservador de Bienes Raíces de Santiago, predio agrícola ubicado en Curacaví deslindante: norte, Estero Puangue; sur, camino Las Rocas; oriente, Luis Alvarez, y poniente, Aída Villavicencio, poseen material tranquila e ininterrumpidamente más treinta y cinco años. Juzgado decretó las publicaciones legales 20 marzo 1950.— Secretario. 9 N.

REMATE JUDICIAL. — OSVALDO Aguirre U., Martillero, rematará el 15 noviembre, a las 10.30 horas, en Catedral 1275: 1 ropero tres cuerpos; 1 marquesa cromada, con sommier; 1 mesa comedor, sillas asiento pegamoide azul y 1 velador, embargados en juicio "Rubel con López", seguido ante Primer Juzgado Menor Cuantía.— El secretario. 12 N.

REMATE JUDICIAL. — OSVALDO Aguirre U., Martillero, rematará el 15 noviembre, a las 10.30 horas, en Catedral 1275: 1 buffet y 1 vitrina comedor, embargados en juicio "Levinson con Cartagena", seguido ante Segundo Juzgado Menor Cuantía.— El secretario. 12 N.

REMATE JUDICIAL. — OSVALDO Aguirre U., Martillero, rematará el 15 noviembre, a las 10.30 horas, en Catedral 1275: 1 radio RCA Víctor, embargada en juicio Von Holt con Ormino Luciano, seguido ante Segundo Juzgado Menor Cuantía.— El secretario. 12 N.

PRIMER JUZGADO CIVIL, RESOLUción seis noviembre presente año, concedió, con beneficio inventario posesión efectiva herencia testada de Jorge Halabi Butto a Victoria, María, Catalina y Ana Halabi Butto, a Silvia Gladach Halabi y a Rosa Halabi Butto viuda de Sammur, cesionaria derechos Mercedes Butto viuda de Halabi. Practicaré inventario solemne 15 del presente, 11 horas, Bandera 342.— El secretario. 11 N.

REMATE JUDICIAL. — EL 27 NOviembre en curso, 15 horas, ante Cuarto Juzgado Civil Mayor Cuantía de esta ciudad, se llevará a efecto el remate de la propiedad ubicada en Avenida José Pedro Alessandri N.o 512 de esta ciudad. Mínimum: $ 933.333.34. Boleta de $ 140.000. Pago al contado. Demás bases y antecedentes en la secretaría del Juzgado, expediente N.o 104.192, "Binfa Juan con Zamora Celsa", desposeimiento.— Puyo, secretario. 12 N.

CUARTO JUZGADO CIVIL AMPLIO posesión efectiva herencia de don Alfredo Popp Mohle, a sus hermanos, señores Benno Albert Popp Mohle y Ottilie Popp Mohle de Hanten.— El secretario. 11 N.

CUARTO JUZGADO CIVIL CONCEDIO posesión efectiva herencia de don Joaquín Zavala Soto a sus hijas Olga Elena y Luisa Magdalena Edelmira Zavala Chiarella, sin perjuicio de los derechos cónyuge doña Luisa Eumelia Chiarella Barrios. El 14 del presente, a las 16 horas, practicaré inventario solemne. — El secretario. 11 N.

EN SECRETARIA CUARTO JUZGADO Civil Mayor Cuantía, el catorce del presente, a las 16 horas practicaré inventario solemne bienes de la sociedad conyugal existente entre don Nicolás Morel Escobar y doña Teresa Guzmán Echeverría.— El secretario. 11 N.

CUARTO JUZGADO CIVIL CONCEDIO posesión efectiva herencia intestada de don Pedro Céspedes Sotomayor a las hijas legítimas María Teresa, Irma Josefina y Petronila del Carmen Céspedes Faure.— El secretario. 11 N.

EN SECRETARIA CUARTO JUZGADO Civil de Mayor Cuantía, el catorce del presente practicaré inventario solemne de la sociedad conyugal existente entre don Heraldo Fariña Zúñiga y doña Hilda Zúñiga Godoy, a las 16 horas.— El secretario. 11 N.

CUARTO JUZGADO CIVIL DE MAYOR Cuantía, concedió posesión efectiva herencia de don Tomás Villalain Ortiz a don Amadeo Villalain Ortiz. — El secretario. 11 N.

CUARTO JUZGADO CIVIL CONCEDIO, con beneficio inventario, posesión efectiva herencia Mercedes Reyes Navarro, a Arsenio Brazo Reyes, sin perjuicio de otros que tengan igual o mejor derecho. Tramítase arreglo arts. 40 siguientes ley 5.427. 10 N.

PRIMER JUZGADO CIVIL, RESOLUción siete noviembre presente año, amplió posesión efectiva herencia intestada Raquel Celis Morales a Juan Luis y Héctor Balcarce Celis.— El secretario. 11 N.

SEGUNDO JUZGADO CIVIL CONCEdió, con beneficio inventario, posesión efectiva herencia intestada de: Agapito Arcos Iturra a hijos: Luis Hernán, Gabriela, Ana María, Marta y Luz María Arcos Rojas sin perjuicio derechos cónyuge sobreviviente, Francisca Rojas. Tramítase conformidad artículos 40-44 ley 5.427.— Secretario. 10 N.

RESOLUCION PRIMER JUZGADO CIvil Mayor Cuantía, concedió posesión efectiva herencia testada quedada fallecimiento doña Helene Guttmann viuda de Richter, respecto bienes poseía en Chile, a herederos testamentarios María Guttmann, Otto Kerle, Agnes Guttmann, Katharina Kutler y María Guttmann.— Secretario. 11 N.

PRIMER JUZGADO CIVIL MAYOR Cuantía, concedió posesión efectiva herencia intestada quedada fallecimiento de don Juan Vatcky Edwards a hijos legítimos: Inés y Juan Vatcky Fernández, sin perjuicio derechos cónyuge sobreviviente, doña Adoración Fernández. Inventario solemne bienes causante, practicaré trece actual, quince horas, secretaría Juzgado, Bandera 342. — Secretario. 11 N.

QUINTO JUZGADO CIVIL CONCEDIO posesión efectiva herencia intestada de Juan Domingo Segura Castillo a Juan Eduardo, Margarita del Carmen Oriana Guillermina y José Armando Segura Castillo, sin perjuicio derechos cónyuge Matilde Alejandrina Castillo. Tramítase conforme arts. 40-44 ley 5.427.— Secretario. 10 N.

PRIMER JUZGADO CIVIL, RESOLUción veinticinco octubre presente año, concedió posesión efectiva, con beneficio de inventario, herencia intestada Desiderio Regease Lemoine a Pedro Desiderio, Luisa Leoncia, Augusto Constancio y Marseaux Ernesto Regease Brochier, sin perjuicio derechos cónyuge sobreviviente, Luisa Brochier Fauré. Practicaré inventario solemne 13 noviembre presente año, 15 horas. Bandera 342.— El secretario. 10 N.

QUIEBRA HANS HOLCH GUERRERO.— Tercer Juzgado Civil.— Por resolución de 6 de noviembre de 1950, ordenóse notificar fecha cesación pagos fallido propuesta por Síndico en día 15 de enero de 1950.— El secretario. 10 N.

BOMBAS.—

PRIMERA COMPAÑIA DE BOMBEROS "Deber y Constancia".— Cito a la compañía a ejercicio para el miércoles 8 y viernes 10 del presente, a las 22 horas. Uniforme de trabajo. Punto de reunión: el cuartel.— Ayudante. 10-N.

PRIMERA COMPAÑIA DE BOMBEROS de Quinta Normal "Bomba Manuel Rodríguez".— Cito a la compañía a ejercicio para el jueves 9 a las 21.30 horas, y el domingo 12 a las 9.30 A. M. Punto de reunión, el cuartel. Uniforme de trabajo.— El Ayudante. 10-N.

SEGUNDA COMPAÑIA DE BOMBEROS "Esmeralda".— Cítase a la Compañía a sesión extraordinaria, para el lunes 13 del presente, a las 19.45 horas. Tabla: Reforma del reglamento de Compañía; admisión de voluntarios; presupuesto de tesorería para 1951, y demás asuntos que tratar.— El secretario. 13 N.

QUATRIEME COMPAGNIE DE POMPIERS "Pompe France". — Réunion extraordinaire de Compagnie, Vendredi 10 ct. a 20 heures. Ordre du jour: Caisse de volontaires.— Le secrétaire. 10 N.

SEXTA COMPAÑIA DE BOMBEROS "Salvadores y Guardia de Propiedad".— Cítase a la Compañía a ejercicios para el martes 7, miércoles 8, jueves 9 y viernes 10 de la presente semana a las 21.45 horas en Av. Bernardo O'Higgins con Nataniel. Uniforme de trabajo.— El ayudante. 10 N.

NOVENA COMPAÑIA DE BOMBEROS "Deber y Abnegación".— Cito a la Compañía a ejercicio para el miércoles 8, jueves 9 y viernes 10, a las 22 horas. Uniforme de trabajo. Punto de reunión: el cuartel.— El ayudante. 10 N.

11a COMPAGNIA DI POMPIERI. — "Pompa Italia".— D'ordine del signor Capitano, citasi la Compagnia ad esercizi per mercoledi 8 e venerdi 10 c. m., alle ore 21.45. Luogo di riunione: Plaza Ercilla. Tenuta di lavoro.— L'Aiutante. 10 N.

COMPAÑIA DE BOMBEROS DE SAN Miguel "Lealtad y Disciplina".— Por orden del señor capitán, cito a la Compañía a ejercicio para el domingo 12 del presente, a las 8.30 horas. Punto de reunión: el cuartel. Uniforme de trabajo.— El ayudante. 13 N.