Fundado el 14 de Enero de 1917
AÑO XXIV N.o 8,195

LA NACION

(EMPRESA PERIODISTICA "LA NACION" S. A.)

EDICION DE 20 PAGINAS — SANTIAGO DE CHILE, LUNES 13 DE MAYO DE 1940 — PRECIO EN TO

U. Española dió la sorpresa al derrotar a la U

EN EL LANCE OFICIAL DISPUTADO AYER EN SANTA LAURA, EL CONJUNTO IBERICO SE IMPUSO POR 3 A 2, EN SEGUIDA DE UN JUEGO DE VARIADAS Y EMOCIONANTES ALTERNATIVAS

SANTIAGO NATIONAL-JUVENTUS, EN EL ENCUENTRO DE FONDO, Y QUE NO LLEGO A SU TERMINO POR FALTA DE LUZ, DOMINO A MAGALLANES POR EL SCORE MINIMO

UE INTERESANTE LA REUNION DE FOOTBALL PROFESIONAL EFECTUADA EN SANTA LAURA

Poco más de tres mil personas ...ieron ayer al Estadio de ...ta Laura, lugar en donde se ...arrollaron dos partidos por ...uelta inicial del campeonato ...al de la Asociación Central ...Football de Santiago.

En líneas generales, gustó más ...primer lance, en el que la ...ón Española sorprendió a la ...dra con un meritorio triunfo ...logrado sobre la Universidad ...ólica. El match de fondo, ...alcanzó poco lucimiento, no ...ó a su término, debiendo ...enderse cuando quedaban ...ce minutos del segundo pe...o.

ESPAÑOLA (3)-U. CATOLICA (2)

...NION ESPAÑOLA (rojos): ...Fernández; P. Calvo y Gmo. ...nzalida; H. Llambias, M. ...uet y J. Haring (capitán); ...Armingol, Fco. Ruiz, A. Yo... ...O. Riveros y L. Meza.

...NIVERSIDAD CATOLICA ...ncos, franja azul): S. Li...stone; C. Bown (capitán y ...Vidal; F. Buccicardi, J. Ri... y Gmo. Soazo; P. Sáez, L. ...J. Stipicevic, C. Pinto y ...Braitwhite.

...ORERS: Yokens (3), de la ...Española; Stipicevic y Pinto, ...U. Católica.

...Stipicevic, a las 14.40 horas, ...o el juego, observándose de ...ediato que los rojos se insta...n en el campo enemigo, pre...que les valió a los 25 minu... la obtención del primer tan... En efecto, Ruiz, "el manco ...Santa Laura", cortó la pelo... YOKENS, y éste, en segui...de eludir a Bown, puso tér...o a su acción con un lanza...iento bajo y dirigido a una ...ina, ante el cual Livingstone ...uvo nada que hacer.

...este minutos después, y en ...lo de una desesperada de...a de los estudiantes, los ro...hacen subir a dos el marca... gracias a un esfuerzo indi...al de YOKENS, que se cor...or el centro de la cancha y ...b totalmente a Livingstone.

...n estos instantes, los cole...s se dan cuenta que la su...ridad de los dueños de ca...a bastante notoria y hacen ...ir al field al puntero iz...rdo titular Fernando Riera, ...a se coloca de insider, pa...o Pinto al ala. Salió Brait...te. Además, en la defensa, ...n se retira, y su plaza la ...Buccicardi, ingresando en ...uesto de half derecho Ico...

El juego está, a estas al...s interesantísimo, y el pu...aplaude de preferencia al ...team ibérico por el gran ...jo que está realizando.

...n el score de 2 a 0, favora...los españoles, los equipos ...eron al descanso.

SEGUNDO TIEMPO

...volver los cuadros a la ...ha, observamos varios cam...

En efecto, la Católica ha ...ado a Felipe Mediavilla co...te de la línea media, en lu...de Icochea. Por su parte, ...e Santa Laura reemplazan a Riveros por M. Campaña y a a Haring por R. Pérez.

Las acciones se reiniciaron a las 15.44 horas, correspondiéndolas partir a los rojos.

Ahora la reacción de los colegiales es notable, y vemos así cómo presionan con peligrosa insistencia. Producto de este dominio es que obtienen su primer goal, cuando recién se entelaba el primer cuarto de hora. STIPICEVIC, autor del tanto, se arrancó por el centro del field y, pese a los esfuerzos desesperados de Calvo por contenerlo, finalizó su espléndida corrida con un tiro de cerca, que el meta de los españoles fué incapaz de interceptar.

Con una diferencia tan escasa en el marcador, el match cobra cada vez mayor interés y emoción. Por momentos se estima que los blancos lograrán la anhelada igualdad de condiciones; pero allí está esa defensa de Fernández, Calvo y Fuenzalida, que cumple una labor enorme y llena de éxito.

Felizmente para los ibéricos, a los 24 minutos, consiguen su tercer y último punto. Vidal ha cometido un hands, casi en la misma línea del área penal. El servicio lo toma Llambias con tiro a un costado, por alto. YOKENS, bien ubicado, se hace presente con suma rapidez y, valiéndose de un acertado cabezazo, resta toda chance a Livingstone.

El juego no decae por esto en su interés. A los 30 minutos, los universitarios consiguen el segundo punto, y que había de ser el último. Un foul de Busquets a Stipicevic, lo sirvió directamente Fernando Riera, provocando un peligroso tole-tole que es liquidado por PINTO con un shot de cerca, que llevó la pelota hasta el vertical izquierdo. De allí, en su rebote, volvió al campo; pero dió en las piernas de Llambias, y se alojó definitivamente en las redes.

No hubo otras alteraciones en el marcador, a pesar de que abundaron los momentos de emoción frente a los respectivos arcos. Un shot de Armigol, da en el travesaño. En el otro extremo de la cancha, Lira, a dos metros de la valla, sin tener un rival al frente, se retarda demasiado con el esférico en su poder, y pierde así una hermosa ocasión de procurar la igualdad de condiciones.

En consecuencia, el resultado final fué:

UNION ESPAÑOLA: 3 goals.

U. CATOLICA: 2 goals.

En los momentos en que el conjunto ibérico abandonaba la cancha, fué despedido cariñosamente por las galerías.

SANTIAGO NATIONAL-JUVENTUS (1)-MAGALLANES (0)

ARBITRO: F. Horta.

SANTIAGO NATIONAL - JUVENTUS (listados, blanco y negro): A. Diana; M. Guerrieri y L. Villablanca; T. Martín, Fco. Mazzetelli y M. Michell; J. Profeta, B. Titolo, O. Arvínculas, E. Martínez (capitán) y Fco. Leiva.

MAGALLANES (albicelestes): C. Pérez; F. Liendo y J. Bernal; J. Córdova, P. Pasache y L. Ponce (capitán; R. Muñoz, L. Valenzuela, Fco. Miranda, M. Córdova y R. Cerda.

SCORER: Martínez, del Santiago National-Juventus.

Arvínculas, a las 16.37 horas, movió la pelota por primera vez y pronto entran ambos cuadros a desarrollar un juego lento, aunque evidentemente técnico.

A los 6 minutos, los dirigentes de ambos clubes estiman que el parecido de las camisetas constituye un obstáculo para el normal desenvolvimiento de las acciones, y acuerdan que el Santiago National-Juventus se coloque otras de color rojo.

La primera acción de interés que advertimos se produjo a los 12 minutos. Un hands de Juan Bernal lo sirvió directamente el zaguero Guerrieri, con poderoso shot, el que llevó la pelota a dar en el larguero, y rebotando en seguida en Pérez. Fué una verdadera escapada para el pórtico aguerrido.

El resto de este half time no presenta mayores novedades, pues se mantiene la característica ya anotada, es decir, exceso de combinaciones por ambos bandos, aún cuando es preciso reconocer que los avances de los rojos revisten un peligro mucho mayor que el de los albicelestes. Tampoco hay un dominio determinado. El período inicial terminó sin que se haya abierto la cuenta.

SEGUNDO TIEMPO

Magallanes, al volver del descanso, ha reemplazado a Bernal por Armando Riveros. Su oponente no ha hecho cambios.

Las acciones fueron reiniciadas a las 17.36 horas, por intermedio del centro delantero del Magallanes. El juego, en esta etapa no varió mayormente de lo visto en el tiempo inicial.

El único punto del match fué conseguido a los 14 minutos y favorable al Santiago National-Juventus. Titolo habilitó a Profeta, quien, sin apremio, hizo un centro hacia atrás. Allí cogió la pelota MARTINEZ y, sin pérdida de tiempo, envió un shot cruzado que Pérez no pudo evitar.

Al minuto siguiente, Valenzuela cambia de puesto con Miranda. Después, a los 16, el mismo Valenzuela trata de despojar de la pelota en el suelo a Diana, quedando el meta tendido algunos segundos. Al cumplirse la media hora justa del tiempo final, en el cuadro rojo, Profeta cede su puesto a Arvínculas, al parecer, porque éste estaba agotado.

SE SUSPENDE EL PARTIDO

Cuando iban transcurridos 31 minutos, el árbitro, señor Felipe Horta, procedió a suspender el partido, en atención a que la falta de luz era notoria.

Según lo estipulan los reglamentos, el match de ayer deberá repetirse. No hubo ganador ni vencido.

Diano, sale de su valla y toma la pelota entre Miranda y Córdova

COMPUTO ARGENTINO

Con los resultados de ayer por el Campeonato Argentino, la posición de los equipos es la siguiente:

EQUIPOS	Partidos				Goals		Pts.
	J.	G.	E.	P.	F.	C.	
Independiente	6	5	1	0	14	6	11
Estudiantes de la Plata	6	4	1	1	12	7	9
Newell's Old Boys	6	4	1	1	12	8	9
Gimnasia y Esgrima	6	3	2	1	12	8	8
Velez Sarsfield	6	4	0	2	7	7	8
Chacarita Juniors	6	3	1	2	8	7	7
Atlanta	6	3	0	3	16	16	6
Boca Juniors	5	2	2	1	8	6	6
Racing	6	3	0	3	11	10	6
San Lorenzo de Almagro	6	2	1	3	12	11	5
Ferrocarril Oeste	6	2	1	3	11	10	5
Platense	6	2	1	3	7	9	5
Huracán	5	2	0	3	9	11	4
Tigre	6	2	0	4	14	9	4
River Plate	6	1	1	4	10	16	3
Lanús	5	1	0	4	10	17	2
Rosario Central	6	1	0	5	11	19	2
Banfield	5	1	0	4	7	3	2

Newell's Old Boys goleó a River Plate en B. Aires

BUENOS AIRES, 12. — (U. P.). — Los partidos del campeonato de fútbol de primera división jugados hoy finalizaron con los siguientes resultados:

Chacarita Juniors 1, Lanus 0; Banfield 7, Atlanta 3; Tigré 7, Rosario Central 2; Newell's Old Boys 5, River Plate 2; Independiente 2, Ferrocarril Oeste 1; Gimnasia y Esgrima 1, San Lorenzo de Almagro 0; Platense 2, Boca Juniors 1; Estudiantes 4, Velez Sarfield 2; Racing 1, Huracán 0.

HUBO FOOTBALL MONTEVIDEO

(MONTEVIDEO, 12 (U. P.) consecuencias del mal es... de las canchas de foot... debido a la lluvia durante el día, la Asociación Uruguaya resolvió suspender todos los partidos de primera división que debían disputarse esta tarde en el torneo de competencia.

...lares y reservas del Santiago National-Juventus que ayer ganaba a Magallanes por 1 a 0, cuando el match hubo de suspenderse por la obscuridad

Se superaron los rojos de S. Laura

En su debut en la competencia oficial derrotaron a un rival como la Univ. Católica que estaba inmensamente favorito. — Es un team que dará mucho que hacer. — — Fué un gran partido

SANTIAGO NATIONAL-JUVENTUS Y MAGALLANES, ACTUARON CON DEMASIADA TECNICA Y POR ESO EL MATCH RESULTO DESLUCIDO Y APATICO

Dos performances halagadoras y que servirán para entonar el interés habitual del torneo oficial del football remunerado, cumplieron ayer en Santa Laura, los equipos de la Unión Española y Santiago National-Juventus. El rendimiento poco lucido que les había cabido en la competencia de apertura, en donde fueron eliminados en la primera rueda, hacía suponer que ya estos cuadros no se enforzarían por procurarse un cartel que fuera en beneficio de sus intereses y de los del público.

Sin embargo, esta vez, a costa de un deseo enorme de conseguir prestigio y de abrirse camino, los team debutantes del presente año, supieron imponerse como buenos y cosecharon sus primeros aplausos.

Hubo un error enorme en la directiva de la Universidad Católica, en eso de presentar un conjunto lleno de vacíos, pues prefirieron dejar algunos de sus titulares para cuando las circunstancias lo requieran. Y lo hicieron tarde. Entraron en el segundo tiempo hombres como Fernando Riera y Mediavilla, es decir, en los momentos en que ya el contrincante, con una superioridad numérica de 2-0, se sentía más dueño de sí mismo, desconoció todo principio de inferioridad en que estaba colocado, en virtud de sus antecedentes.

Fué por esto, tal vez, que el primero de los partidos disputados en Santa Laura, lo podemos estimar como uno de los más interesantes del año. Siempre lleno de emotividad, sin importar cual era el que dominaba, los 22 hombres supieron mantener en tensión a los fanáticos, no porque se tratara de un match en el que el desenlace estuvo generalmente indeciso, sino porque el juego que brindaban era de franca lucha y de verdadera emoción. El esfuerzo que despliegaron los universitarios por disminuir la ventaja, lo que no consiguieron jamás, resultó también digno de los mejores elogios. Por otra parte, su antagonista se agrandaba cada vez más, ya bien confiado en que hasta ese instante su actuación debía llevarle al triunfo.

Y fueron dos rivales que se merecieron siempre. Si es verdad que en el período de apertura, los "diablos rojos de Santa Laura" — y ahora sí que han vuelto a recuperar este nombre — llevaron con mayor regularidad el control de la acciones, no lo es menos que ya al término de esta etapa y en la mayor parte de la segunda, fué la Católica la que destacó por sus intenciones de recuperar el terreno perdido. Pudo conseguirlo, porque muchas ocasiones tuvo para ello; pero tal vez si de haberse transformado en realidad tales deseos, se pudiera decir que el empate no había reflejado el rendimiento de cada uno.

Ya no es posible discutir que la U. C. practique un football superior al de su joven oponente, ni que haya hecho alarde de una mayor experiencia. Fueron dos fuerzas iguales que entraron a una lucha llena y en la que debía obtener un margen favorable aquel equipo que actuara en forma más íntegra y con mejor amor propio. Así jugaron los ibéricos y así ganaron.

La defensa de los rojos pasa por un instante de apremio. Fernández y Fuenzalida fueron sus puntales

El debut de la Unión Española en el campeonato oficial de los profesionales, no ha podido ser más auspicioso. Pero no se trata de algo inesperado. Trabajaron desde un comienzo para triunfar y lo consiguieron con todas las de la ley. Es este un conjunto compuesto por gente joven, reuniendo todos sus componentes, condiciones que en poco desmerecen a las de los consagrados. Hernán Fernández, en el arco, ya ha dejado de ser una esperanza; se trata de toda una realidad. La zaga de Calvo y Fuenzalida, con ser elementos nuevos, da la impresión de que actúan junto desde hace mucho tiempo, siendo el segundo superior y de mejores recursos.

En la línea media, destaca claramente la figura de Busquet, un eje incansable y que ha entendido bien su papel, en cuya labor gran parte ha de corresponder al entrenador Casals y también al "coach" que tuvo en la cuarta especial, don Andrés García. Llambias y Haring, tesoneros y efectivos. De los ágiles, es evidente que el que más rindió fué Yokens, un forward traído del Everton y que mostró como su principal cualidad la visión que tiene del arco. Fué el autor de los 3 tantos de su equipo. A su lado jugaron bastante bien Ruiz, un crack a corto plazo, y Campaña, éste muy superior a Riveros que ocupó el puesto de insider izquierdo en el tiempo inicial. Meza, como puntero, animó a la línea y sus corridas siempre fueron de peligro. No podríamos decir lo mismo de Armingol, uno de los puntos bajos.

Mucha diferencia hubo entre el primer encuentro y el de fondo entre Santiago National-Juventus y Magallanes. Se hallaron frente a frente dos cuadros que hicieron alarde de técnica y entonces, naturalmente, el juego tuvo que ser frío y hasta apático. Por eso el público reclamó con cierta frecuencia de la pobreza del espectáculo, en cuanto a su emotividad, a lo que debe agregarse la circunstancia negativa de que sólo hubo un goal en todo el lance.

Magallanes presentó un equipo más o menos completo y en que se dejó ver que había deseos de hacer juego de calidad. No lo consiguieron, en parte, por la poca efectividad de sus delanteros, línea en la que no hubo valores destacables.

Santiago National - Juventus, en cambio, team completo en su mayoría por players argentinos, actuó con mayor entusiasmo y sus integrantes supieron sacar un mejor provecho de las situaciones de importancia. El score de 1 por 0, en realidad, refleja cual equipo trabajó más por conseguir la victoria. Empero, como la brega se suspendió por falta de luz, cuando quedaban 15 minutos para llegar a su término definitivo, deberá repetirse.

En el once extranjero nos dejaron buena impresión, en primer lugar, el arquero Diano, de muchos recursos; Guerrieri, en la zaga; Mazzitelli, entre los medios y, Titolo con Martínez, en el ataque.

Magallanes, con una defensa bastante completa, pecó, como es ya en este elenco, una tradición, por falta de delanteros capaces de utilizar las oportunidades proporcionadas por esa eficiente y técnica línea media que componen Julio Córdova, Pablo Pasache y Luis Ponce.

El comportamiento de los jueces que actuaron en Santa Laura, señores Manuel Soto y Felipe Horta, fué francamente eficiente, sobresaliendo el del primero de los nombrados, por cuanto le tocó un encuentro de gran movilidad y al se quiere difícil. El señor Soto, generalmente, se expidió con completo éxito.

DEL FOOTBALL ARGENTINO

El día 26 del presente mes, se jugará en el Estadio de Racing, un encuentro amistoso entre los primeros equipos de Racing e Independiente, a beneficio de los damnificados de la inundación.

Atlanta contrató a Agestini, un puntero derecho mendocino, de quien se tienen óptimas referencias.

No se llegó a un acuerdo entre el club Tigre y el guardavallas Sirni, de River Plate, pues el jugador cuando ya estaba casi todo arreglado para su transferencia, exigió 4.000 nacionales más de prima.

Bernabé Ferreyra, la famosa "fiera", se ha estado entrenando desde hace bastante tiempo y reaparecerá en breve dirigiendo la línea de ataque del cuadro de River Plate. Según la prensa bonaerense, Ferreyra se encuentra en magníficas condiciones y, con seguridad, superará la actuación de otros centros foward que están catalogados entre los "consagrados de ahora".

Bianchi, aquel buen half que nos trajo Racing cuando vino a Chile, ha sido contratado por Atlanta, donde jugará en el puesto de centro half.

Angel Fernández Roca, entrenador de Boca Juniors y que también vino a Chile, ahora preparará el equipo de Tigre.

Fernández, es considerado como uno de los más capacitados entrenadores que actualmente hay en Buenos Aires.

Tomás González, insider de Boca Juniors, ha sido transferido a Peñarol de Montevideo.

Parcelación

Fundo "San José de la Estrella"

A sólo 15 kilometros de Santiago, con frente al camino pavimentado a Puente Alto, vendemos parcelas a precios comerciales y condiciones de pago ventajosas.

ENTREGA INMEDIATA.

Planos y Antecedentes en el:

DEPARTAMENTO de COMISIONES de Banco de Chile · CONFIANZA · Segundo piso

...ncuentro más espectacular que técnico Colo ...venció a Univ. de Chile por la cuenta mínima

El conjunto albo hizo todos los méritos para triunfar frente a un contendor entusiasta y decidido, pero cuyo ataque falló lamentablemente. — Rojas fué el autor del goal de la victoria

EN EL SEMIFONDO UNION CONDELL Y ANDARIVEL EMPATARON A TRES

...ndarivel de ... que forma... ...entes hombres: ... Espinoza, Plaza, ...era, Plaza, Vera, ...y, Soto, Ortega y ...ONDELL: Donoso, ...z, Azua, Flores, Díaz, ...agado de la numerosa concurrencia, pues si bien no fué de una calidad técnica considerable, por lo menos ambos cuadros hicieron derroche de entusiasmo y de empuje. El encuentro terminó empatado a tres tantos, y como corresponde a un certamen oficial, deberá repe-

Iban corridos más o menos 19 minutos de este período, cuando en un ataque albo, San Juan lanza un tiro desde larga distancia que bate netamente a Simián, pero el árbitro procede a anular este tanto por encontrarse Contreras, fuera de juego.

El mejor momento del match, aquel en que los albos y estudiantes, rindieron su máximum y en el cual los albos pusieron de manifiesto su mejor acción conjunta, fué el que se desarrolló entre los 20 y 35 minutos de este tiempo. Fueron quince minutos jugados a un gran tren de rapidez.

A los 33 minutos Rojas marca el único tanto del lance. Sorrel que en este momento se ha corrido al insider, entregó en plena carrera a Norton, quien a su vez cede adelantado a Rojas; este lanzó violento tiro cruzado a media altura, batiendo limpiamente a Simián.

Decayó ostensiblemente la calidad del encuentro en el último cuarto de hora, cuyo desarrollo se vió todavía empañado por un foul que pudo tener consecuencias más graves. Balbuena incurrió en un foul de ostensible marrió en un foul de ostensible marrió en un foul de ostensible mar

Zuncho se adjudicó el clásico "Lisímaco Jaraquemada"

El hijo de Commuter, en su característico "rush" final, batió por un cuerpo a Féride, quedando tercero Grial, a pescuezo, delante de Manco Capac

ALLIPEN (D'ALEMBERT) y RANCHO GRANDE (TUPA), EN EMPATE y SADOWA (NID D'OR) ABANDONARON LA CATEGORIA DE PERDEDORES.— LEONCAVALLO, COTIZADO OUTSIDER, GANO LA CARRERA DE VALLAS.— EN EL HANDICAP DE FONDO, EDGAR POE VENCIO ESTRECHAMENTE A ROLAND y MISTER LEE.— TANQUE, CAP DUCAL, FURGON y CHATELAINE SE IMPUSIERON EN LAS PRUEBAS RESTANTES

Relación y resultados generales de las distintas competencias y noticias diversas

Las bondades evidentes del programa llevaron una numerosa concurrencia a nuestro principal Hipódromo a presenciar las carreras de ayer, las que se caracterizaron por las llegadas estrechas y los buenos dividendos.

Los favoritos tuvieron regular actuación, ya que tres de ellos lograron imponerse y que fueron Rancho Grande, Tanque, y Zuncho, ganador del clásico Lisímaco Jaraquemada: Jockey: E. Castillo

Zuncho bate en el mejor de los estilos a Feride, Grial y Manco Capac en el clásico Lisímaco Jaraquemada

Allipen y Rancho Grande, que salieron de perdedores en empate. Jockeys: E. Asenjo y F. Irigoyen

Ducal. De los otros, Doñ Are y Marañón, se clasificaron terceros y finalmente, Pepe Luis, Anaconda, Bombilla y Carusol no consiguieron figurar.

Los dividendos remuneративos sucedieron con mucha frecuencia, y los sports más altos posición los proporcionados por Manco Capac, en la carrera de vallas y Sadowa, en una de las pruebas de productos, y que pagaron $ 64.00 y $ 226.80, por unidad respectivamente.

Entre los profesionales se distinguieron los jockeys E. Castillo y M. Ocampo, que se anotaron dos triunfos cada uno; con Zuncho en el clásico, y Furgón en el primero, y con Sadowa y Chatelaine, el segundo.

A continuación hacemos nuestra acostumbrada relación, sobre el desarrollo e incidencias de las distintas competencias.

CLASICO "LISIMACO JARAQUEMADA"

Principal atractivo de la reunión era la disputa del clásico "Lisímaco Jaraquemada", handicap sobre 1.100 metros, reservado a caballos de tres años y más, dotado con $ 15.000 de recompensa, y en donde hicieron acto de presencia 13 de los 15 inscritos, pues, Flandin y De Bono rehusaron el encuentro por diferentes motivos.

En el paseo preliminar en el boxhock, el habitué detalló minuciosamente el selecto grupo, sobresaliendo en el conjunto Awning, Aprietito, Zuncho, Féride y Grial, que ostentaban posturas perfectas.

Iniciadas las operaciones del [illegible] el público dividió sus preferencias entre la yunta Looping-Aprietito - Bombilla, pero ninguno de los tres ocupó sitio en el marcador, correspondiendo los honores a Zuncho, que en su característico "rush" dió cuenta de Féride y Grial.

Después del canter frente a las tribunas, el numeroso lote se dirigió al punto de partida y después de algunos minutos de espera, el juez abrió el campo, en un momento excepcional, arrancando el grupo en una línea. Tempranero fué el primero en surgir a la vanguardia, pero muy pronto fué desplazado por Anfitrita, quedando tercero Rodolfo, y a continuación Féride, Bombilla, Pretencioso, Looping y Manco Capac, en tanto que en los últimos puestos corrían Zuncho, Grial, Convallaria y Aprietito.

En la forma apuntada siguió su curso la prueba hasta la recta final, en donde los punteros, agotados por la violencia del tren se entregaron ante las arremetidas de Féride y Manco Capac, desprendiéndose esta última, a 150 metros para el disco.

Cuando parecía un hecho la victoria de Féride, surgió Zuncho en su característico "rush", y devorándose el terreno, cayó sobre ella, y sin darle tiempo para defenderse, la dejó atrás y concluyó por batirla en el mejor de los estilos por un cuerpo. Tercero, a pescuezo, y en fuerte arremetida, se clasificó Grial; cuarto, Manco Capac; 5.o Aprietito; sexto, Convallaria; 7.o Tempranero y octavo, Looping. Ultimos, Dalcahue, Rodolfo, Pretencioso y Bombilla.

El ganador fué dirigido con todo acierto por el piloto Castillo, quien fué ovacionado a su regreso al pesaje.

"BELLINI" GANO GRAN PREMIO DE ROMA

ROMA, 12. — (UP). — El Gran Premio de Roma, con recompensa de 250.000 liras y sobre una distancia de 2.400 metros fué ganado porel caballo Bellini (Gubellini); 2.o Sabia, y 3.o Sufrate. Ganada por tres cuerpos.

LAS PRUEBAS ORDINARIAS

PRIMERA CARRERA

Se dió comienzo a la reunión con una carrera de vallas, sobre 4.000 metros, y en donde el outsider Leoncavallo derrotó fácilmente a Fayal y Donaire, pagando un dividendo de $ 16 por boleto.

Ordenada la salida, Fayal fué el primero en surgir a la vanguardia, pero muy pronto pasó Donaire a la delantera y se cortó hasta dos cuerpos sobre Malolo, que precedía a Linares, Tapada, Fayal y Leoncavallo; entanto que al fondo, actuaba General Grant.

Sin alternativas se desarrolló la prueba hasta que los competidores desfilaron por frente a la meta, altura donde Fayal fué apurado, hasta situarse segundo, a tres largos de Donaire, y aventajando a Leoncavallo, Linares, Antequera y Malolo; y siempre con General Grant y Tapada, en los últimos lugares.

Girada la curva final, Fayal al salvar el obstáculo que queda frente a las galerías, se abrió, entrabando la acción de Donaire, de lo que se aprovechó Leoncavallo para pasar al frente; y tomando apreciable claro sobre sus rivales, se fué sin enemigos al disco, cruzándolo con tres cuerpos sobre Fayal, que perdió única y exclusivamente, debido a lo mal que saltaba. Tercero, a 10 cuerpos, remató Donaire; cuarto General Grant; quinta Antequera; sexto, Linares y séptimo, Malolo. Ultima fué Tapada.

SEGUNDA CARRERA

La segunda carrera, premio Harold, sobre 1.200 metros, destinada a "los nuevos", no ganadores, tuvo un estrecho final entre Allipen y el favorito Rancho Grande, los que hicieron "puesta", después de reñida lucha.

Alzadas las cintas, Allipen destacó sus colores en el puesto de avanzada, asediado muy de cerca por Rancho Grande, escalonándose a continuación Meteoro, Gong, Lisa y Llana, Cajón del Rey, Payador y Bergerac con Casiopea a retaguardia.

En la forma apuntada siguió su curso la prueba hasta la entrada de la recta, en donde Rancho Grande, cargó de firme sobre Allipen, al tiempo que avanzaba Meteoro, hasta dominar a Gong. Payador se hacía presente desde el centro del grupo.

Al final de las galerías, Rancho Grande dió alcance a Allipen y por un momento lo tuvo dominado, pero el hijo de D'Alembert, estimulado a fondo por su piloto, reaccionó bravamente y después de reñida lucha consiguió empatar la carrera. Tercero, a dos cuerpos llegó Meteoro, que aventajó a Payador, Cajón del Rey y Bergerac. Ultimos, casi en una línea, Corsario y Casiopea.

TERCERA CARRERA

Ocupaba el tercer lugar del programa el premio Harry Lauder, sobre las mismas bases y recorrido de la anterior y que fué un nuevo descalabro para la cátedra, pues, Sadowa, al vencer fácilmente a Vaquería, pagó $ 226.80 por unidad de cinco.

Despachado el grupo, Vaquería hizo de leader, distanciada un cuerpo de Malín, que precedía a Ofendido, Pepe Vila, Excepción, Malleco, Coliliguay y Andover, en tanto que Sadowa era la que cerraba la marcha.

Al jirar la curva, Ofendido buscó por el lado interior, sin más resultado que encajonarse torpemente en la tierra derecha, al paso que Malín acudía en busca de Vaquería y Sadowa se hacía presente desde el fondo y por el lado interior.

A 200 metros para la raya, y cuando Vaquería parecía ser la ganadora, surgió Sadowa con los bríos de un crack, y sin darle tiempo para defenderse, pasó a la punta, terminando el recorrido en cómodo galope y cuando llevaba 2 1|2 cuerpos sobre la pupila del corral Copucha. Tercero, a cabeza, llegó Ofendido, que precedió a Malín, Pepe Vila, Excepción y Malleco. Ultimos, Andover y Brandy.

CUARTA CARRERA

Nuestro favorito Tanque ganó estrechamente a Bas Bleu y Tartán en la milla del premio Malleco, que se disputó en cuarto término.

Iniciado el movimiento, Diabura fué la primera en destacar sus colores en el sitio de avanzada, pero muy pronto pasó Tanque al frente y se cortó un cuerpo sobre Hero y Castor, tras los cuales alternaban Diablura, Tentadora, Bas Bleu, Walpole, Tartau, Triomphal y Prosit, con Neptuno en la última línea y lejos del grupo.

Poco antes de la curva, retrogradaron Castor y Hero, siendo sustituidos por Dionina, Diablura y Bas Bleu, que se había colocado paulatinamente y sin otra variante entraron a tierra derecha, siempre encabezados por Tanque.

Al enfrentar las populares, Bas Bleu cargó resueltamente sobre Tanque, pero, Marchant estimuló a la huasca al hijo de Firmament, que se defendió con éxito y logró cruzar la raya cuando conservaba un pescuezo sobre la pensionista de Medina. Tercero, a 1|2 cabeza, remató Tartán, que atropelló tardíamente y que aventajó a Walpole, Triomphal y Diablura. Ultimo fué Kamerún.

QUINTA CARRERA

A continuación se disputó el premio Himalaya II, handicap sobre 2.000 metros, y en donde nuestro favorito Cap Ducal debió apelar a sus mejores energías para preceder por cabeza a Ferney.

La "suelta" se hizo en espléndidas condiciones. Cap Ducal estuvo corto trecho en punta, cediendo luego su colocación a Domitila, que se distanció dos cuerpos de él, quedando tercero Ferney, a un largo, y cuarto y último Pompoon.

En la recta de los 1.300 metros, Ferney avanzó con seguridad y se situó a los flancos de Domitila, en tanto que los otros rivales corrían en una línea.

En los comienzos de la tierra derecha, Cap Ducal dejó atrás a Ferney y presentó lucha a Domitila, a la que liquidó en las galerías, pero debió emplearse a fondo para detener la violenta atropellada de Ferney, al que consiguió batir por una cabeza. El tercer puesto, a un cuerpo, lo conservó Domitila y cuarto y último, Pompoon.

SEXTA CARRERA

El handicap de fondo, premio Hispano, tuvo un lúcido desarrollo e interesante final, correspondiendo los honores a Edgar Poe, que batió por estrecho margen a Roland y Mister Lee.

Rápidamente fueron despachados los seis rivales y Volteador estuvo a la delantera en los tramos iniciales, pero luego pasó Roland a comandar el lote, asediado por Mister Lee y Lionel, quedando a continuación Volteador y Edgar Poe, con Anaconda a retaguardia.

Girada la curva y antes de enfilar la recta opuesta, Lionel fué apurado por su piloto hasta desplazar a Roland y cortarse dos cuerpos sobre él, viéndose tercero, a igual distancia, a Mister Lee, que precedía a Volteador, Edgar Poe y Anaconda.

Con la sola alternativa del paso de Mister Lee al segundo puesto, a la altura de los 1.600 metros, llegó el lote a la faja de decisión, en donde el pupilo del corral La Quiorma cargó resueltamente sobre Lionel, al que quitó en los comienzos de las populares, al tiempo que se hacía presente Edgar Poe por el lado interior y Roland entraba a terciar con los leaders.

A 100 metros para la raya y cuando Roland conseguía pequeña ventaja sobre Mister Lee, cayó sobre ellos Edgar Poe y casi en el disco les dió alcance, anotándose el triunfo por pescuezo sobre Roland, que aventajó por igual distancia a Mister Lee. Cuarto, muy cerca, Lionel; quinta, Anaconda y sexto y último, Volteador.

OCTAVA CARRERA

Después del clásico tocó su turno el premio Honoria, handicap sobre milla, y en donde Furgón derrotó por cabeza a Belisario, en tanto que el favorito Marañón sólo conseguía el tercer puesto.

En buen momento funcionaron las cintas y Casuro punteó en las primeras distancias, pero luego pasó Belisario a marcar rumbos, con un cuerpo de ventaja sobre Almatoa, que precedía a Furgón, Caruso y Marañón, quedando último Cadete.

Faltando unos mil metros, Furgón se colocó en una línea con Almatoa, aventajando a Cadete y Marañón, en tanto que ahora era Caruso el que actuaba a retaguardia.

Cubiertos los tramos iniciales de la tierra derecha, Furgón liquidió a Almatoa y cargó sobre Belisario, al que dió alcance en las galerías, al tiempo que Marañón se hacía presente en debil atropellada.

A 150 metros para la raya, Furgón se desprendió a Belisario, pero en los metros finales, decayó en su acción y Belisario estuvo a punto de batirlo, sucumbiendo a cabeza. Tercero, a dos largos, llegó Marañón; cuarta, Almatoa; quinto, Caruso y sexto y último, Cadete.

NOVENA CARRERA

Se puso término a la interesante reunión con el premio Henry Lee, sobre las mismas bases y recorrido de la anterior, y en donde Chatelaine, que venía de ganar, pagó un dividendo absurdo al aventajar a Ariovisto y Crucero.

Iniciado el movimiento, Caballero Errante fué el primero en surgir al frente, pero no tardó Conrado en desplazarlo, viéndose tercero Ariovisto y a continuación Lustrin, Chatelaine, Crucero, Pontinia y Espartaco, quedando última Esmeralda.

Con ligeras variantes se desarrolló la prueba hasta la recta final, en donde avanzaron simultáneamente Ariovisto y Chatelaine, los que dominaron a los leaders en las galerías, desprendiéndose a 100 metros para la raya, la importada, que cruzó el disco con un cuerpo sobre el pensionista de Cavieres. Tercero, a 1 1|2 cuerpos, llegó Crucero, que precedió a Pontinia, Lustrin y Esmeralda. Ultimos, Silfo y Conrado.

Noticias del Comisariato del Club Hípico

Se registraron los siguientes compromisos de montas para "El Tanteo": J. Marchant para conducir a Keller; F. Irigoyen para conducir a Rancho Grande; E. Orellana para conducir a Kohama.

Primera carrera

J. Gutierrez dió cuenta que Donaire se abrió en las dos últimas curvas.

Segunda carrera

Reclamaron F. Santander (Casiopea) contra L. Rodriguez (Hurricane) y contra P. Flores (Lisa y Llana) y éste contra E. Vásquez (Cajón del Rey) por molestarse al partir. No se dió lugar.

Tercera carrera

El juez de partida cambió de colocación en la huinchas a Vaquería y Excepción.

Tercera carrera

Reclamaron A. Gutierrez (Pepe Vila) contra E. Castillo (Malín); O. Vergara (Brandy) contra S. Arellano (Ofendido); este contra E. Castillo (Malín) y contra E. Orellana (Vaquería) por cargarse y estrellarse en la curva. Oídas las declaraciones de los jinetes y de los jueces de cancha, se comprobó que el causante fué E. Orellana (Vaquería) que venía corriendo para adentro y para afuera. Se acordó suspender por dos reuniones a E. Orellana, quedando autorizado para correr a Kohama en "El Tanteo" por tener compromiso anterior.

Cuarta carrera

El juez de partida cambió de colocación en las cintas a Kamerún y a Prosit.

Reclamó E. Orellana (Birmania) contra R. Zamudio (Nipón) por estrellarlo en la recta. Se amonestó a Zamudio.

Reclamaron J. Donoso (Diablura) contra Alej. Bravo (Castor); éste y L. Rodriguez (Tartán) contra E. Orellana (Birmania) por estorbarse en la curva y al entrar a lo derecho. Se acordó suspender por una reunión a E. Orellana.

Se presentó el dueño de Dionina a exponer que no quedó conforme con la carrera de su yegua, la que corrió con toda su confianza por los buenos trabajos que tenía.

Séptima carrera

El juez de partida cambió de colocación a Tempranero y a Looping.

Reclamaron M. Quezada (Manco Capac) contra M. Ocampo (Pretencioso); éste y F. Santander (Rodolfo) contra F. Irigoyen (Tempranero) y J. A. Herrera (Bombilla) contra F. Santander (Rodolfo) por cargarse y estrellarse en la curva. No se dió lugar por haber comprobado que el causante fué Tempranero que es mañoso para correr y se acordó notificar al preparador Juan Cavieres que su pupilo será suspendido en caso de reincidencia.

Octava carrera

P. Flores se presentó a dar cuenta que Marañón se fué de punta al partir.

Reclamó A. Gutierrez (Belisario) contra E. Castillo (Furgón) por haber alcanzado a su caballo cuando éste huasqueó a Furgón a 400 metros de la meta y frente a las pizarras de galería. No se dió lugar y se amonestó a Castillo por la forma descuidada de huasquear.

Novena carrera

El juez de partida cambió de colocación en la huinchas a Caballero Errante y a Conrado.

Reclamaron G. Cabrera (Escorial) contra O. Vergara (Caballero Errante) y contra P. Flores (Ariovisto) por cortarle la línea a poco de partir; éste contra A. Gutiérrez (Conrado) y éste contra O. Vergara (Caballero Errante) por molestarse a los 150 metros corridos. R. Zamudio (Cardiasol) contra E. Castillo por estorbarlo en la partida y contra A. Gutiérrez (Conrado) por molestarlo en los últimos 300 metros. Oídos los jinetes se acordó suspender por una reunión a O. Vergara.

El juez de partida indultó a Dargelín.

LAS CARRERAS DE AYER EN B. AIRES

BUENOS AIRES, 12. — (UP). —En la reunión de esta tarde en el Hipódromo de Palermo se registraron los siguientes resultados:

Primera carrera. — 1.o Melezas, por Parlanchín y Nagúmero; jinete Núñez; 2.o Fumee y 3.o Julia Mía.

Segunda carrera. — 1.o Encouado, por Payaso y Engreida; jinete Harzos; 2.o Halla y 3.o Mark.

Tercera carrera — 1.o Ibero, por Alan Breck e Intriga; jinete S. Berna; 2.o Precinto y 3.o Pabellón.

Cuarta carrera. — 1.o Licenciado, por Rileumme y Arimathea; jinete Alonso; 2.o Senasato y 3.o Lector.

Quinta carrera (Clásico "General Belgrano"). — 1.o Borrin, por Gongeve y Beaume; jinete Antúnez; 2.o Zorzalito y 3.o Chicotazo. Ganada por 2 1|4 cuerpo. Tiempo: 2.15 2|5.

Sexta carrera. — 1.o Buena Pieza, por Galiban y Piba; jinete Ortiza; 2.o Oruga y 3.o Pamita.

Séptima carrera. — 1.o Descecho, por A. Apple y Cartuja; jinete R. Quinteros; 2.o Nuelado y 3.o Mask.

Octava carrera. — 1.o Con Bocha, por Bochaso y Caledonia; jinete Herzos; 2.o Mi Mamá y 3.o Contralto.

Rifa de un caballo de carrera

Como estaba anunciado por la prensa, ayer se verificó, en la Notaría de don Carlos Figueroa Unzueta, ante la presencia de un numeroso público, la rifa del caballo "Day Dreem" y cuyo producto estaba destinado a fines de beneficencia. Resultó favorecido el número 1738, (mil setecientos treinta y ocho). El agraciado puede presentar su boleto en Arturo Prat 82.

Ducal aventaja a Ferney y Domitila en los 2,000 metros del premio Himalaya II

Nuestro favorito Tanque logra una ajustada victoria sobre Bas Bleu y Tartán en los 1,600 metros de cuarta hora

RESULTADOS GENERALES DE LAS CARRERAS DE AYER (Pista liviana)

Primera carrera. — Premio PERARQUE — Valor — $ 5.000 al primero. — 4.000 metros.

	G.	P.
LEONCAVALLO, con 63 kilos, por Nid d'Or y Bagatela, del Stud Los Jazmines; jinete M. Zúñiga	84	102
Fayal 74, A. Balbontín	582	396
Donaire 78, J. Gutiérrez	1622	730
General Grant 68, A. del Río	224	140
Linares 74, A. Chandia	78	52
Antequera 71, J. Galleguillos	381	134
Malolo 71, G. Bobadilla	31	28
Tapada 66, JJ. Brizo	234	156
	3245	1652

Ganado por 3 cuerpos; el 3.o a 10 cuerpos.
Tiempo: 4.35 4|5.
Preparador del ganador: José Zúñiga.
No corrieron: Oviquino y Gabacho.

DIVIDENDOS:

Ganador de Leoncavallo	$ 164.00
Placé de id.	9.30
Id. de Fayal	6.40
Id. de Donaire	5.60

Segunda carrera — Premio HAROLD — Serie B. — $ 9.000 al primero. — 1.200 metros.

	G.	P.
ALLIPEN, con 54 kilos, por D'Alembert y Mama Oello, de la señora María F. de Ferser; jinete E. Asenjo	1108	642
Rancho Grande, con 54 kilos, por Tupá y Oca, de la señora Blanca N. de Isla; jinete F. Irigoyen	4431	2075
Meteoro 52, O. Vergara	374	172
Payador 54, E. Castillo	3003	1931
Bergerat 54, A. Gutiérrez	661	421
Bihrle 54, J. A. Herrera	259	127
Cajón de Rey 54, E. A. Vásquez	587	150
Corsario 54, J. Carrasco	235	147
Gong 54, M. Quezada	2664	1122
Hurricane 52, L. Rodríguez	319	242
Casiopea 52, F. Santander	307	180
Lisa y Llana 52, P. Flores	1434	971
	15294	8180

Ganados en empates; el 3.o a 2 cuerpos.
Tiempo: 1.13 4|5.
Preparador del ganador: Víctor Fuentes y Luis Figueroa.
No corrió: Valentiniano.

DIVIDENDOS:

Ganador de Allipén	$ 21.90
Placé de id.	15.50
Ganador de Rancho Grande	9.20
Placé de id.	8.30
Id. de Meteoro	44.30

Tercera carrera. — 1.200 metros. — $ 9.000 al primero.

	G.	P.
1.o SADOWA, con 52 kilos, por Nid d'Or y Sans Rut, del señor Guido Valdés; jinete M. Ocampo	385	228
2.o Vaquería 52, E. Orellana	3717	1692
3.o Ofendido 52, S. Arellano	2382	1288
4.o Malín 54, E. Castillo	2562	1114
5.o Pepe Vila 54,9, Ab. Silva	6599	3047
6.o Excepción 54, M. Quezada	858	497
0 Coliguay 52, J. Rodríguez	267	168
0 Malleco 54,5, J. A. Herrera	166	170
0 Andovar 54, A. Gutiérrez	60	78
U. Brandy 52, O. Vergara	3360	1323
	20565	10025

Ganado por 2 1|2 cuerpos; el 3.o por 1 cabeza.
Tiempo: 1.12 2|5.
Preparador de la ganadora: Augusto Breque.
No corrieron: Bentancur, Crefren y Atacama.

DIVIDENDOS:

Ganador de Sadowa	$ 226.80
Placé de id.	43.80
Id. de Vaquería	10.20
Id. de Ofendido	11.90

Cuarta carrera — 1.600 metros. — $ 7.000 al primero.

	G.	P.
1.o TANQUE, con 47 kilos, por Firmament y Kenmuir, del Stud "El Rosarino"; jinete J. F. Marchant	5587	4062
2.o Bas Bleu 54, G. Sarmiento	1346	589
3.o Tartán, J. Rodríguez	3768	1850
4.o Walpole 52, E. Castillo	1726	864
5.o Triomphal 54, S. Arellano	2110	1185
6.o Diablura 49, S. Arellano	1104	568
0 Birmania 55, E. Orellana	2211	1318
0 Dionina 53, Ab. Silva	1059	599
0 Nipón 53, R. Zamudio	1600	1032
0 Prosit 53, C. Rebolledo	2544	1211
0 Sister Ann 52, L. A. Bravo	190	137
0 Neptuno 49, M. Salas	269	195
0 Hero 48, M. Ocampo	876	416
0 Castor 46, A. Bravo	536	278
0 Tentadora 46, J. E. Ulloa	1270	1001
0 Romance 56, J. Herrera	4801	1937
U Kamerún 46, C. Guerra	101	74
	34528	17327

Ganado por pescuezo; el 3.o a media cabeza.
Tiempo: 1.39 1|5.
Preparador del ganador: Arturo Muñoz.
No corrieron: Gaieben, Barabino, Mi Chinita, Duquesa de York y Olmué.

DIVIDENDOS:

Ganador de Tanque	$ 17.10
Placé de id.	8.40
Id. de Bas Bleu	28.20
Id. de Tartán	12.40

Quinta carrera. — 2.000 metros. — $ 12.000 al primero.

	G.	P.
1.o CAP DUCAL, con 53 kilos, por Etón y Plus Ultra, del Stud "Bermeo"; jinete Pedro Flores	13309	2737
2.o Ferney 51, R. Zamudio	4283	1018
3.o Domitila 55, F. Irigoyen	4706	1188
4.o Pompoon 50, M. Ocampo	3765	1030
	26063	5950

Ganado por cabeza; el 3.o a 1 cuerpo.
Tiempo: 2.3 4|5.
Preparador del ganador: Diego Sotomayor.
No corrieron: Furgón, Carcamán, Cadete y Santander.

DIVIDENDOS:

Ganador de Cap Ducal	$ 8.30
Placé de id.	6.20
Id. de Ferney	8.20
Dupla	26.70

Sexta carrera. — 2.600 metros — $ 15.000 al primero.

	G.	P.
1.o EDGAR POE, con 48 kilos, por Sin Sabor y Cut and Go, del Stud "La Puerta"; jinete G. Cabrera	8545	2583
2.o Roland 50, O. Vergara	3090	902
3.o Mister Lee 46, J. F. Marchant	6334	2005
4.o Lionel 49, F. Irigoyen	8575	2418
5.o Anaconda 59, R. Zamudio	11110	2295
U Volteador 42, J. Donoso	9213	1309
	44868	12512

Ganado por pescuezo; el 3.o por pescuezo.
Tiempo: 2.45.
Preparador del ganador: Fernando Peralta.

DIVIDENDOS:

Ganador de Edgar Poe	$ 20.60
Placé de id.	9.30
Id. de Roland	22.00
Dupla	117.00
No corrió: Chirimoyo	

Séptima carrera. — 1.100 metros. — (Clásico). —$ 15.000 al primero.

	G.	P.
1.o ZUNCHO, con 56 kilos, por Commuter y Zobeida, del señor Joaquín Rodríguez; jinete E. Castillo	7408	2641
2.o Féride 51, F. Marchant	7402	2910
3.o Grial 46, O. Vergara	1075	720
4.o Manco Capac 56, M. Quezada	4172	2641
0 Coopland 58, P. Flores	8260	1687
0 Aprietito 56, E. Asenjo	5699	1848
0 Bombilla 56,3, J. A. Herrera	8195	3144
0 Dalcahue 54, J. Carrasco	3542	1585
0 Rodolfo 54, F. Santander	4152	2326
0 Tempranero 49, F. Irigoyen	3476	1399
0 Anfitrita 47, A. Vásquez	4486	1861
0 Convallaria 46, G. Cabrera	2293	984
0 Pretencioso 46, M. Ocampo	1832	778
	58742	22709

Ganado por 1 cuerpo; el 3.o a 1 pescuezo.
Tiempo: 1.4 1|5.
Preparador del ganador: Joaquín Rodríguez.
No corrieron: De Bono y Flandin.

DIVIDENDOS:

Ganador de Zuncho	$ 33.70
Placé de id.	12.20
Id. de Féride	12.45
Id. de Grial	34.10

Octava carrera. — 1.600 metros. — $ 9.000 al primero.

	G.	P.
1.o FURGON, con 50 kilos, por Gontrán y Fortuna VIII, del señor Domingo Mery; jinete E. Castillo	6213	1534
2.o Belisario 58, A. Gutiérrez	2956	911
3.o Marañón 55, P. Flores	18206	4307
4.o Almatoa 52, J. F. Marchant	9297	2839
0 Cadete 50, F. Irigoyen	9799	2685
0 Caruso 53, O. Vergara	1160	433
	48321	12729

Ganado por una cabeza; el 3.o a 2 cuerpos.
Tiempo: 1.37 3|5.
Preparador del ganador: Daniel Sandoval.
No corrieron: Procura, Bosuloco, Ciclón, Ferney, Carcamán y Magenta.

DIVIDENDOS:

Ganador de Furgón	$ 33.00
Placé de id.	18.60
Id. de Belisario	27.90
Dupla	213.30

Novena carrera. — 1.600 metros. — $ 8.000 al primero.

	G.	P.
1.o CHATELAINE, con 49 kilos, por Sparus y Lady Love, del Stud Williams; jinete M. Ocampo	5917	1834
2.o Ariovisto 52, P. Flores	6739	2129
3.o Crucero 54, E. Asenjo	3811	1105
4.o Pontinia 47, A. Vásquez	5989	2125
0 Conrado 56, A. Gutiérrez	3151	1000
0 Lustrin 55, E. Castillo	7569	2311
0 Silfo 53, J. Carrasco	793	323
0 Caballero Errante 51, O. Vergara	7135	1695
0 Esmeralda 51, F. Marchant	9507	2550
0 Espartaco 50, Ab. Silva	2217	899
0 Cardiasol 46, R. Zamudio	9668	2488
0 Escorial 46, G. Cabrera	3137	1123
	65709	21790

Ganado por un cuerpo; el 3.o a 1 1|2 cuerpo.
Tiempo: 1.38 1|5.
Preparador del ganador: Juan Medina.
No corrieron: Prince d'Or, Rosellina, Shangri Lá y Coquelicot.

DIVIDENDOS:

Ganador de Chatelaine	[illegible]
Placé de id.	[illegible]
Id. de Ariovisto	17.30
Id. de Crucero	15.65
Id. de [illegible]	25.50

AVISOS ECONOMICOS CLASIFICADOS

ACERO
OCHAVADO CUADRADO
REDONDO PARA MINAS
PRECIOS BAJOS
S. SACK
Sgo. PABLO 1179
MORANDE 817

Mañana se inicia el interesante concurso "La Garbo ríe en Ninoska" que ofrecerá el Teatro Metro, en combinación con nuestra sección de "Avisos Económicos", a propósito de "Ninoska", la última creación de la Garbo que estrenará el viernes próximo el Metro

PRIMEROS PREMIOS OTORGADOS GENTILMENTE POR LA "CASA DAVIS Y CIA." Y UNA VALIOSA FANTASIA DONADA POR LA "CASA GRAY'S", DARAN UN MAYOR INTERES A ESTA NUEVA CONTIENDA QUE OFRECEMOS A TODOS NUESTROS LECTORES

Así como esta escena de "NINOSKA" en que aparece la Garbo con Melvyn Douglas, publicaremos mañana las 21 escenas pastorales de las 21 películas que ha protagonizado esta gran estrella sueca para los estudios de Metro Goldwyn Mayer

Greta Garbo, la estrella máxima del cine, ha trabajado, hasta "NINOSKA" su última creación, en 21 películas para Metro-Goldwyn-Mayer, ¿Cuáles son estas 21 películas que tienen por heroína a la GARBO...? Su contestación exacta es la base de nuestro nuevo Concurso. Para ello, en nuestra edición de mañana, en esta misma página y en este mismo sitio, publicaremos 21 escenas, cada una de uno de los instantes pasionales más culminantes de cada una de las películas protagonizadas por la Garbo. En cada escena aparecerá con su "leading-man" respectivo, para mejor revivir los recuerdos de nuestros lectores. El Concurso es fácil, para los que tienen buena memoria y gustan del arte cinematográfico, bastará colocar bajo cada escena el nombre en castellano de la película a que pertenece. En sitio aparte, publicaremos la lista completa de estos 21 títulos, pero por orden alfabético. Como se ve, la cosa es más fácil todavía y pueden tomar parte en esta contienda aún los que no conocieron esas 21 creaciones que realizara en los Estados Unidos la gran estrella sueca. Basta un poco de buena suerte y otro poco de consultas para obtener, absolutamente gratis, alguno de los valiosos premios que se ofrecen para este torneo cinematográfico que, bajo el título de "LA GARBO RIE EN NINOSKA", revivirá hondos recuerdos en la memoria de muchos de nuestros lectores.

En este Concurso hay un pero... Es necesario también buscar un determinado AVISO ECONOMICO, para adjuntarlo con la solución, requisito indispensable para que sea tomada en cuenta la solución enviada. En sitio aparte, también daremos ciertos indicios para facilitar la búsqueda del AVISO ECONOMICO que debe ser buscado, recortado y enviado junto con la solución a CASILLA C, SANTIAGO, al TEATRO METRO, o a la SECCION AVISOS ECONOMICOS, "LA NACION". DOS PRIMEROS GRANDES PREMIOS, otorgados gentilmente por la CASA DAVIS y CIA. un precioso estuche de maquillaje "PRINCESS LOUISE" y una valiosa pluma fuente "WAHL-EVERSHARP" se sortearán entre las soluciones exactas o más exactas que se reciban, como también un valioso collar de fantasía y pulsera donado por la CASA "GRAY'S", de Bandera 139, y 10 pases de dos entradas cada uno a determinada función del TEATRO METRO.

En nuestra edición de mañana, como lo hemos dicho, se iniciará este nuevo Concurso que se ha organizado a propósito del estreno de "NINOSKA"; la última creación de la GARBO que será presentado en el TEATRO METRO, el próximo viernes, en sus tres funciones.

Y no queremos terminar esta información, sobre este Concurso, sin volver a repetir que, la Garbo ríe en "Ninoska". Esto quiere decir que, después de 21 creación realizadas por la estrella máxima del cine como heroína trágica, en "NINOSKA" alegre comedia del frívolo París, la Garbo ríe... ¡Es una nueva Garbo, una Garbo que bebe champaña, que baila, se divierte y tiene alegres aventuras amorosas! Para aquellos que han seguido la carrera maravillosa de esta gran artista del cine, esta nueva creación será toda una alegre sorpresa, sorpresa agradable, pues en esta nueva modalidad artística, la Garbo triunfa tan ampliamente como en la mejor de sus creaciones trágicas.

Indice de Avisos Económicos Clasificados

1.—Alhajas, monedas y antigüedades.
2.—Automóviles, camiones y vehículos.
3.—Neumáticos, accesorios y garages.
4.—Arriendos buscados.
5.—Arriendos ofrecidos.
—Casas, chalets.
—Departamentos y piezas.
—Locales, oficinas.
6.—Abarrotes, comestibles, frutos del país.
7.—Arboles y plantas.
8.—Armas, caza y pesca.
9.—Artículos de escritorio, librería e imprenta.
10.—Aves y animales.
11.—Belleza y peluquería.
12.—Compra y ventas varias.
13.—Deportes, turismo y veraneo.
14.—Diversos.
15.—Educación.
16.—Fotografía, cine y útiles científicos.
17.—Ocupaciones buscadas:
—Empleados.
—Profesionales.
—Domésticos.
—Operarios.
18.—Ocupaciones ofrecidas.
—Empleados.
—Profesionales.
—Domésticos.
—Operarios.
19.—Residencias, Hoteles, Restaurantes
20.—Materiales de construcción.
21.—Metales y minerales.
22.—Motores, maquinarias y artículos eléctricos.
23.—Máquinas de escribir y coser.
24.—Muebles, menajes y artículos sanitarios.
25.—Modas e interés para el hogar.
26.—Mudanzas y transportes.
27.—Negocios e instalaciones, compra y venta.
28.—Objetos y animales perdidos.
29.—Personas buscadas.
30.—Préstamos, acciones y bonos.
31.—Productos medicinales.
32.—Propiedades compran.
—Casas, chalets.
—Quintas y sitios.
—Paicelas, chacras, fundos.
33.—Propiedades venden.
34.—Propuestas públicas y particulares.
35.—Radios e instrumentos de música.
36.—Remates voluntarios.
37.—Notificaciones y citaciones.
38.—Sastrerías e indumentarias.
39.—Talleres y composturas.
40.—Judiciales.

AGENCIAS
— DE —
"LA NACION"

PARA LA RECEPCION DE AVISOS ECONOMICOS:
SAN DIEGO 1181
Teléfono 76039.
Cigarrería y Camisería EL RECORD.
FERIA MATADERO N.o 42.
PORTAL EDWARDS 2748, Cigarrería.
PORTAL EDWARDS 2752, Cigarrería.
SAN PABLO 3258, Peluquería.
MAPOCHO 2674, Peluquería.
PROVIDENCIA 1340. Pastelería Chile.
IRARRAZAVAL 2897, Frente TEATRO HOLLYWOOD.
MAULE 1006.
RECOLETA 794, Peluquería PARIS.
Lavandería.
DOMINICA 835, Lavandería Higiénica.
INDEPENDENCIA 319 Agencia de Empleos.
En las Agencias se reciben avisos hasta las 9 P. M.

1.—Alhajas, monedas y antigüedades.

¡¡NOVIOS!! PARA ARGOLLAS, Fábrica Sostin, Nueva York 66. 14 Mayo.

BOLETOS, JOYAS, Brillantes, oro compro supero cualquier oferta. Nueva York 35, costado Club Unión. 1.o Junio

BOLETOS DE AGENCIA de joyas compro, pagándo altos precios. Avenida Bernardo O'Higgins 1017 24 Mayo.

ALAMBRE
CAÑERIA
METAL DESPLEGADO
S. SACK
San PABLO 1179
MORANDE 817

S. SACK
FIERRO
SAN PABLO 1179 MORANDE 817

NOVIOS: ARGOLLAS ORO, 14 y 18 kilates, macizas, grabadas, desde $ 96 par. San Diego 780, Relojería Sportman. 31 Mayo.

¡¡¡BRILLANTES JOYAS!!! Oro, plata, monedas, compramos, superando cualquiera oferta. Huérfanos 1121. 30 Mayo.

¡¡ORO, JOYAS, BRILLANTES, platino, plata, monedas antiguas, compramos, superando cualquier oferta. Bandera 72. 4 Junio

BRILLANTES, ORO, PLATINO boletos compro. Moneda 973. Teléfono 89866. 3 Junio

2.—Automóviles, camiones y vehículos.

LUIS MIRANDA PROFESOR autorizado enseña manejar y mecánica automóviles Almirante Barroso 762. 31 Mayo

EMPAQUETADURAS PARA AUtomóviles y motores explosión fabrica Riquelme 913 Mayo 15

VENDEMOS AUTOMOVILES; facilidades, sin interés, recibimos coches parte de pago, financiamientos particulares. — Santo Domingo 2006. 25 Mayo.

VENDO BICICLETA PEUGEOT, León Prado 2020, Padura.

$ 1.800 FORD 29 MOTOR PERfecto.— Libertad 863. Partida automática.

VENDO RENAULT 36. 4 PUERtas, perfecto estado muy económico, gran ocasión. Teléfono 89723.— Nataniel 134. 12 Mayo

SE VENDE AUTO CERRADO, sin intermediario. Marquette 1930, buen estado, 4 puertas, 4 neumáticos nuevos, dos repuestos.— Huérfanos 972, Oficina 807. 12 Mayo

3.—Neumáticos, accesorios y garages

¡¡¡AUTOMOVILISTAS!!! MANden transformar sus capotas y fundas al taller de M. Bastén. Brasil 451. 23 Mayo

CINCO RUEDAS, NEUMATICos Jumbo, líquido, Londres 11. 28 Abril

LLEGARON REPUESTOS Y ACcesorios para bicicletas, Mueblería "La Santiago". Agustinas 847. 25 Mayo

NEUMATICOS 32x6 14x7 DE ocasión. Londres 11. 12 Mayo.

5.—Arriendos ofrecidos.

EN DEPARTAMENTO central arriendo pieza matrimonio o 2 personas, c.la. muebles, calefacción, baño y teléfono. Tratar de 2 a 6, en Bandera 140 A. Piso 4.o Casa 6-A. 15 Mayo.

ARRIENDO INMEDIATO PIEza en casa nueva, con o sin pensión.— Mercedes Mira 854, (San Miguel).

MACUL 2138, ESQ. ACACIAS; arriendo casa quinta, con terrenos plantados y para industria. Sin intermediarios. 13 Mayo.

ARRIENDO PIEZAS CON O sin pensión a personas solas. Santa Rosa 92. 20 Mayo

ARRIENDASE UNA PIEZA A persona sola. Exígese referencias. Stos. Dumont 714. 12 Mayo

CHACRAS EN MEDIAS O arriendo tengo tres, una 240 cuadras zona central, arriéndase 90.000. Estancia 100.000 hectáreas, arriéndase o dáse media capitalistas. Aravena, Huérfanos 1350. 13 Mayo

900.— LOCAL NUEVO INDUStrial, gran sitio.San Pablo 1860. 13 Mayo

6.—Abarrotes, comestibles y frutos del país.

PAPAYA BROCKWAY SIEMpre la mejor. Exíjala a su repartidor. Teléfono 51833. 23 myo.

7.—Arboles y plantas

CRIADERO SEMILLAS DEL país. Fábrica de maceteros, variedad en almácigos, todo el año, alcachofas, fresón. Surtido papas de flores. Plantas ornamentales Mercado Central. Rosa Suazo.

EUCALIPTUS, MACROCARPA, ino insigne, en macetero, planas, arbustos, tierra hoja, maceros, ofrece "Jadín Linderos. Bandera 890. 17 Mayo.

GRAN SURTIDO PAPAS DE lores y semillas. Despachamos rovincias. Semillería Valenzuela. Mercado Central. 22 Mayo.

ARBOLES FRUTALES, PLANtas, arbustos, tierra hojas, ofrece Criadero Corral, Alameda esquina Arturo Prat. El vivero está situado al lado Estación Renca. 5 junio

TIZANE Y CHAMPAÑA
Gran Duce
POR MAYOR Y MENOR
PRECIOS de PROPAGANDA
PIDALA A
GAY 2728 y
Teléf. 94201-45650

9.—Artículos de escritorio, librería e imprenta.

PLUMAS FUENTES, LAPICES encendedores, arreglo. Galería Alessandri 30. 20 Mayo

$ 10 UN LIBRO SENSACIONAL "Algebra sin profesor", Manuel Jofré. Pedidos superiores a cinco, 10% descuento.— Casilla 3380.— Valparaíso. 24 Mayo

10.—Aves y animales

CRIADORAS, INCUBADORAS, comederos, bebederos, nidales trampa y brujos. Termostatos, lámparas, etc. Casa Hugo Holle. Huérfanos 1223. 22 mayo

SASTRERIA
DRINBERG
SAN ANTONIO 470
TERNOS Y ABRIGOS
SOBRE MEDIDA
ENTREGA INMEDIATA
GRANDES
FACILIDADES

VENDO OCASION 100 POLLOS, 5 meses y 100 gallinas de postura Leghorn finas, por liquidación criadero.— Alameda 2158.

VENDO OCASION 100 POLLAS, 5 meses y 100 gallinas de postura Leghorn finas, por liquidación criadero.— Alameda 2158. 12 Mayo.

VENDO PERRITOS FINOS, Riquelme 37. 12 myo.

11.—Belleza y peluquería.

PERMANENTE GARANTIDA, $ 20, donde Esther Abelur. — Bandera 324 Fono 63081. 24 Mayo.

ONDULACION PERMANENTE al Croquiñol, sin electricidad; desde 25 pesos. Peluquería de la Cruz. San Antonio 380. Teléfono 84085. 30 Mayo.

$ 20 PERMANENTES GARANtidas al aceite, sin electricidad, con líquidos importados. Oscar Aguilera, Huérfanos 2412, esq. Bulnes. 21 Mayo.

12.—Compra y ventas varias.

COMPRAMOS DENTADURAS, dientes sueltos, usados. Bandera 72. 4 Junio

COMPRAMOS TARTARO Y borras, Franklin 10. 21 Mayo.

PAPELES
PINTADOS
SALDOS
LIQUIDA
NUEVA YORK 29.

31 Mayo

14.—Diversos

MANTAS CASTILLA, PONCHOS lana, ropa para obreros. Precios ocasión. Bazar "Los dos caballos blancos" Bernardo O'Higgins 3261. 22 myo.

DENTADURAS COMPOSTUras rápidas, precios bajos. Rosas 2059. 8 junio

15.—Educación.

NUEVOS CURSOS COMERCIO: contabilidad, taquigrafía, redacción, aritmética, ortografía, inglés caligrafía escritura máquina legislación. Sección señoritas independiente. Profesores especializados. Cursos nocturnos. Individuales rápidos. Dactilografía al tacto en quince días. Solicite prospectos. Instituto de Contabilidad. Fundado 1922. Santo Domingo 1030. (cerca Puente). 12 Mayo

INSTITUTO INDEPENDENCIA enseñanza piano (teoría, solfeo violín, mandolina, guitarra—Av Independencia 318

ESTUDIE CONTABILIDAD; Taquigrafía; Dactilografía. — Cursos rápidos, Morandé 450, tercer piso. 16 Mayo.

NUEVOS CURSOS COMPLEtos comercio. Sección señoritas independiente. Cursos nocturnos para empleado. Individuales rápidos, dactilografía al tacto, en quince días. Solicite prospectos. Instituto Comercial.— Sto. Domingo 690.

MATRICULESE COMERCIO dactilografía 15 días, taquigrafía, contabilidad, telegrafía, modas, sombreros, peinados artísticos, manicure. Instituto Técnico Santo Domingo 1307. 14 Mayo

ENGLISH ACADEMY. AGUSTInas 1739, teléfono 74416, (instituto comercial británico). Internos, externos. Enseñanza privada: inglés, taquigrafía, contabilidad, dactilografía. Prepara exámenes. 30 Mayo.

CURSOS RAPIDOS TAQUIGRAfía, contabilidad, redacción, dactilografía, un mes; corte confección, sombrerería, juguetes, Instituto Comercial, Ahumada 358.

S. SACK
FIERRO NACIONAL
REDONDO-CUADRADO
SECCION ESPECIAL
Sgo. PABLO 1179
MORANDE 817

INSTITUTO MORALES tus. Recomendado por G. Tenderini 151. Cursos taquigrafía Morma, Inglés tilografía ¡¡10 días!!.

"MECANICA DENTAL" das", "Sombreros", "Pe "Manicure", "Sastrería" bilidad", etc. Rápido económico garantido, señoritas, moral agrada ditadas Escuelas Politécnicas fesionales "Diaz-Gaseogne dadas 1914. — Reconocidos premo Gobierno. — Sa mingo 670. (Fijarse flecha de).

INSTITUTO HENRIQUE varría. Enséñase: taquigra dacción, contabilidad, dactilografía.— Bandera

APRENDA INGLES Co tamente, método propio bilidad, curso rápido. Anglo-Americano. — Ba 1235.

PROFESORA DIPLOMA lecciones francés, inglés so, Teléfono 69329.

¡IMPORTANTE! LA D Chile de Telegrafía, ofre juventud de ambos sexos so de telegrafía práctica rica. Solicite prospectos, ñán 260.

INSTITUTO AMERICA Antonio 665. Comercial siones. Internado.

MME. REYNES: C corte confección, sombre res, juguetes. Diplomas Cursos por correspondencia ternado. Delicias 177.

GUIA PROFESIONAL

ABOGADOS

MULLER RIVERA Hnos Morandé 291. Oficina 21 10-1 y 3-7 Nulidades matrimonios posesiones efectivas, asuntos familias Atención gratuita 3-4 2 Junio

EDUARDO SEPULVEDA AVENDAÑO Abogado Huérfanos 1153. Fono 83831.

ANIBAL ROGEL ARRIZAGA. Ahumada 236 Fonos: 60769— 84835 5 Mayo

MIGUEL ARANEDA A. PARTIcular, estudio títulos.— Bandera 154. 30 Mayo

LISANDRO SANTELICES Huérfanos 1112. Teléfono 86831. 9 enero

CONTADORES

CONTADOR EXPERTO AUTOrizado atiende toda obra contable. Francisco Medel Casilla 3478. Teléfono 52596. 11 Oct.

PEDICUROS

DR IVANYI Electropedicuro titulado Europa Estado 25. Teléfono 83590. 13 mayo

MEDICOS

FAIVOVICH Corazón — Pulmón — Estómago Rayos X Nataniel 426 — 63975. Mayo 29

ERNANI PARODI Piel. Sífilis Venéreas Arturo Prat 177. 12 Mayo.

GIRON Niños, 2 - 4 Moneda 859. Teléfono 40474 18 Mayo

Dra. LUISA PACHECO DE AVILES Médico Cirujano Señoras y Niños. Tratamiento esterilidad femenina Consultas de 2 a 4. Nataniel 475.— Fono 86762 Mac-Iver 663. 7 Mayo.

Dr RAIMUNDO RATINOFF Asma — Corazón. Broncopulmonares — Rayos X. Manuel Rodríguez 764. Teléfono 84639 12 Mayo.

CLINICA UROLOGICA Dr. LIRA VALENCIA Enfermedades riñones, vejiga, próstata, venéreas. Pensionado. Ultratermia. Laboratorio Huérfanos 2247. Fono 93107 30 Mayo.

DOCTOR CASTAÑON Especialmente pulmón Consultas 6-7 Agustinas 1269 edificio LA NACION 4.o piso Teléfono 82222-45457 NO

WAUGH ROJAS Cirugía Impotencia sexual. Varices Hemorroides. Miraflores 459 Teléfono 82149 1.o Junio

GASTON RAMIREZ, Piel — Sífilis — Venéreas Monjitas 779 25 Mayo.

A. WAISSBLUTH Especialista corazón, pulmón Rayos X. Estómago. Sífiles Avenida Bernardo O'Higgins 2294 3.30.6.30. Teléfono 94092. 22 Oct

DOCTORA BEHM Mac-Iver 663. 7 Junio.

RAMOS PIEL VENEREAS, IMPOTENcia. Huérfanos 1917. 11 Junio

BEDOYA HUNSDOEFER Enfermedades sangre. Gonorrea. Piel. Venéreas. Rayos X para piel. 1-5 Moneda 1685. 10 junio

Dr. GORGEWSKY. Rayos X. Estómago, hígado. Broncopulmonares — Diabetes 2 a 5 Almirante Barroso 57. 9 junio

DOCTOR DIMINSTEIN Exclusivamente enfermedades señora. Partos, Rayos X. Diatermia. Ahumada 47. Teléfono 64206. Mayo.

Dr. LOIS Catedral 1467 Urinarias: de 2-4 Fono: 64364 5 Junio

OCULISTAS

Gustavo Lopez Patiño 6—8 Moneda 973. Piso 8.o Oficina 837. Teléfono 89845 2 Junio

OPTICOS

OPTICA HERRMANN Instituto especialista en anteojos. Estado 40. 4 Julio.

OPTICA KOHN Pasaje Matte 23.— Casilla 1509 Dic.

—CONSULTORIO OPTICO— Anteojos por recetas oculistas. Bandera 290 26 Mayo

DENTISTAS

GABINETE RAYOS X DENTAL Diatermia — Luz Solux Dr FRANCISCO BERZOVIC R Especialidad en Rayos X. Universidad Penn. EE. UU. Ayudante de Rayos X. Escuela Dental. U. de Chile. Estado 42.

Dr IGNACIO INIGUEZ U. Estado 42 — 6.o piso — Depto. 602 — Teléfono 81931 Consultas: 9 7.30. 5 Mayo.

MANUEL GUZMAN Especialista Dentaduras artificiales últimos sistemas. Moneda 1011. 30 Mayo

RAUL MUÑOZ INZA. Trabajos rápidos urgentes. — Radiografías. Avenida Bernardo O'Higgins 881.— Teléfono 83649 21 Mayo

Dr. HECTOR PACHECO P. Extracciones difíciles, puentes, placas modernas. De 3 a 7, edificio "La Nación", Agustinas 1269. Teléfonos: 82222-47506.

Dr. ARMANDO RODRIGUEZ. Cirujano - Dentista, Andrés Bello 976.— 9-12; 2 1/2-5 1/2. Placas completas sin paladar, succión neumática. 7 Junio.

DENTISTA GUILLERMO ABUMADA, Carmen 25. 7 Junio.

Dr ARMANDO RODRIGUEZ Cirujano-Dentista Andrés Bello 976.— 9-12; 2 1/2-5 1/2 Placas completas sin paladar succión neumática. 2 Mayo.

CARLOS DE LA FUENTE. Cirujano dentista, trasladóse a Bilbao 58, teléfono 66005. 31 Mayo.

WENCESLAO MU Dentaduras artifi Teléfono 6383 San Diego 1

ELVIRA ROSA Especialidad niñ Ahumada 2

MECANIC DENTAL

DENTADURAS Placas, compostura Precios módicos. R San Francisco

MECANICO DEN DENTADURAS, PLACA posturas dos horas, p rarlas. Nueva York

MATRON

MERCEDES DARRI Regresó extranjero U lantos. Tratamientos Métodos para rejuve Monjitas 335.— Teléf

LUZ RIQUELM MATRONA Partos. Atención Bascuñán

BLANCA PINO Recibe pensionistas. gratis San Diego

ERCIRA GODOY DE ras, Vicuña Mackenna fono 60288.

SEÑORA MOR Embarazos normales gicos. Suturas. Casa General Mackenna Fuente y Bandera to I. Teléfono plancha.

FILOMENA FEVEN Manuel Montt 2476

H. IZQUIER Partos. Atención Honorarios antiguos 152. Teléfono

MARIA V. Matrona Cochrane

AMELIA MA Av. España 441.

BLANCA FIN Avenida Espa Teléfono

PRACTICA

MARIN SOTOM nica privada. Todo aciones e inyecc a 60, of. 15 Teléf

VETERINA

Dr. FERNAND Medico Vete San Francisco 1171

CLINICA VETE Americ Hospital de pe Consulta pe Providencia 265

Al gran estilo se impuso Ciclón en la prueba céntrica de la reunión de ayer en el Hip. Chile

Reducida la carrera a una competencia de velocidad en la recta, por el tren lento a que se desarrolló, en fuerte rush batió por 3 cuerpos a Choshuenco, a dos largos del cual se clasificó tercera Santidad.-- Armerillo (Buñuelito) y Raco (Himalaya) salieron de perdedores.-- Juza, Brillantina, Mississipi, Hija Rubia y Milanesa se adjudicaron los compromisos de 1.200 metros

RELACION, RESULTADOS GENERALES Y ACUERDOS DEL COMISARIATO

Numerosa concurrencia tuvieron las carreras de la mañana de ayer en el Hipódromo de La Palma, que se desarrollaron dentro de un marco de corrección que hace honor a la Institución.

El Comisariato se mostró bastante diligente en sus actuaciones, y junto con dejar constancia de este hecho, no podemos menos que felicitar a la Junta por ello, pues constituye tal procedimiento, augurio de mejores días para nuestra hípica.

Ha desaparecido por fin, la palabra "Casual" en aquello de las cruzadas o estrellones durante el curso de las carreras, y el hecho de que ahora se castigue con energía la negligencia o culpabilidad de los actores, hará cambiar, muy favorablemente los desarrollos, que quedan menos expuestos a ser la causa de irregulares performances.

También quedó en claro la última performance de Jamaica, que actuó con toda la confianza de propietario y preparador, como quedó evidenciado, pero la Junta consideró que fué su jinete Gastón Sepúlveda el culpable de su fracaso, por la forma torpe de conducirla, y lo que lo suspendió por 4 reuniones.

Pasamos ahora a hacer el desarrollo de las diversas competencias.

ARMERILLO EN LA INICIAL

Dió comienzo al programa, una carrera condicional sobre 1.400 metros reservada a no ganadores, en donde el triunfo correspondió al favorito Armerillo.

Puesto el lote en carrera, Funerales pasó a marcar rumbos seguida por Macuquita y Blue Arrow, mientras en último término quedaba Armerillo, sin tomar en cuenta a Maestría que en la partida quedó fuera de carrera.

En el orden apuntado y sin variantes siguió su curso la carrera hasta la curva, en donde Armerillo se ubicó tercero, aprestándose para la lucha final.

Frente a las galerías, Macuquita dominó a Funerales, pero allí mismo avanzó Armerillo con frescas energías y dándole caza metros antes del disco la batió por 3/4 de cuerpo.

Tercero, Nanyo a un cuerpo delante de Funerales.

RACO EN LA SEGUNDA

En buena forma se impuso Raco en la segunda, de análogas bases a la anterior.

En buen momento vino la largada, apareciendo Stefanía en el extremo delantero vigilado por Boris, Rápido, Fred Astaire, Raco y Magistrado, mientras en último término quedaba Jenaro.

Salvo el lento avance de Raco que ya en la curva corría en tercer lugar, no hubo otras variantes dignas de anotarse, llegando el lote al derecho siempre con Stefanía en punta, que frente a las galerías recibió la ofensiva de Raco que pronto la dejó atrás, y despreciándose de ella, la derrotó por 3/4 de cuerpo.

El tercer lugar, en débil avance lo obtuvo Fred Astaire, que tuvo algunos tropiezos, delante de Desmayada, 5.a Florista, penúltimo Jenaro y última Batutilla.

JUZA EN LA TERCERA

Una laboriosa victoria, consiguió Juza, en la tercera carrera, handicap sobre 1.200 metros.

Puesto el lote en acción, Quillacón lució sus colores en punta, asediado por La Tatito, Quinturray y Juza, viéndose en último término a Tricolor, sin considerar a Irlandesita que en la partida quedó fuera de carrera.

Quillacón, desembocó al derecho con la ventaja adquirida en las primeras distancias, pero ya a la altura de las galerías estaban en una línea con él, Juza y Quinturray, que tras breve lucha lo dejaron atrás.

En los cien metros finales, Juza se desprendió de Quinturray y le tomó casi un cuerpo, pero luego la pequeña hija de ma raya, una cabeza sobre la tordilla.

Tercero a media cabeza, Milliciano y cuarto Minneápolis que mañoseó durante toda la carrera; quinta Miss X, sexto Fuad, penúltimo Marcó del Pont y último Huachoculebra.

MISSISSIPI EN LA QUINTA

El favorito Mississipi se impuso de punta a punta en la quinta carrera, primera serie de los compromisos handicaps de velocidad.

Tan pronto se dió la largada, Mississipi, se adueñó del extremo delantero y se cortó un cuerpo sobre India Brava, escalonándose en su seguimiento Tridente, Netrón, Vodka y Gil Robles, mientras en los últimos lugares quedaban Icticina y Talquipén.

Sin más variante que el avance de India Brava frente a los escaliptus, en donde se apareó al leader, que en la curva volvió a desprenderse de ella, llegaron los competidores al derecho, en donde Mississipi afianzó sus posiciones y, exigido en todo momento por su jinete, cruzó el disco cuando llevaba dos cuerpos de ventaja sobre Talquipén, que avanzó fuerte al final.

El tercer puesto lo conservó India Brava, delante de Vodka, quinto Netrón, 6.o Gil Robles; penúltima Icticina y último, libre Tridente.

Sin variantes dignas de anotarse llegaron al tiro derecho, en donde Hija Rubia y Red Boat, cargaron sobre la puntera que se defendió valientemente, pero no pudo impedir que al final la pasara Hija Rubia, que la derrotó por cuerpo y medio.

Tercero a 3/4 de cuerpo Red Boat y cuarto Sus que avanzó con mucha fuerza al final. 5.o Lonjazo, 6.o Iliada y último Ras Tafari.

MILANESA EN LA DE CLAUSURA

Puso término al programa la segunda serie de los compromisos de velocidad, en donde se impuso en buen estilo Milanesa.

Funiculi, demoró la largada con sus indocilidades pero movió bien, destacándose a los pocos metros corridos Milanesa a la vanguardia seguida por Lilian Harvey y Funiculi, viéndose los demás agrupados con Las Delicias y Alforja en los lugares de retaguardia.

Sin alternativas dignas de especial mención llegó el grupo a la recta final, desde cuyos comienzos Lilian Harvey trató de acercarse a la puntera que sin decaer en ningún momento siguió al disco con su carrera asegurada, el que cruzó cuando llevaba cuerpo y medio de ventaja sobre su enemiga.

Tercera a igual distancia, Alforja, que corría muy fuerte al final; cuarta Funiculi; 5.a Frescura; 6.o Bouganvilla y última Las Delicias.

Juza logra una estrecha victoria sobre nuestra favorita Quinturray en los 1,200 de la tercera hora.— El Kahal se clasificó tercero a 1 cuerpo

Hija Rubia vence por cuerpo y medio a Padutina en la penúltima. Tercero Red Boat y cuarto Sus

Mississipi precede por 2 cuerpos a Talquipén en la mejor serie de los compromisos de velocidad.— Más atrás finalizan India Brava y Vodka

Ciclón al galope en los 2,000 metros disputados ayer. Lo escoltan Choshuenco y Santidad

CICLON EN LA SEXTA

Emilio Asenjo, dió una demostración de "saber correr" a sus colegas de fusta, ganando una linda carrera con Ciclón en el handicap de fondo del Hipódromo Chile.

Leoncillo se quedó en la partida, moviendo a respetable distancia del lote, mientras Santidad quedaba a la vanguardia en vista de que ninguno de sus adversarios se interesaba por tomar la delantera y quedaba con clara ventaja sobre Salarrón y Ciclón, que venían casi en una línea, junto con Carcamán, que muy sujeto por su piloto actuaba por el lado interior, abrigándose Rotschild al fondo, sin tomar en cuenta, naturalmente, a Leoncillo.

En este orden desfilaron, por primera vez frente al disco y tomaron la recta opuesta, en donde Ciclón cómodamente quedó segundo, y en donde Leoncillo se incorporó también al grupo, tan lento era el desarrollo de la prueba.

Tan pronto pisaron la recta, Ciclón avanzó rápidamente sobre Santidad, y aplicando un rush de velocidad se desprendió inmediatamente a la vanguardia, yéndose al galope al disco que cruzó con tres cuerpos sobre Choshuenco. Tercera a 2, Santidad, cuarto Carcamán que fué anulado por la ligereza de sus enemigos; 5.o Salarrón, 6.o Magenta y último Leoncillo.

HIJA RUBIA EN LA SEPTIMA

Nuestra recomendada, Hija Rubia, se impuso en buena forma en la séptima carrera, también sobre 1.200 metros.

Padutina se hizo cargo del extremo delantero tan pronto se dió la largada cortándose un cuerpo sobre Hija Rubia trás la cual actuaban Red Boat y Lonjazo, cerrando la marcha Sus.

Luisillo reaccionó bravamente, y en el disco su enemiga pudo derrotarla solamente por un pescuezo.

El tercer lugar a un cuerpo lo obtuvo El Kahal y el cuarto Tricolor; 5.a La Tatito que al final avanzó por el lado exterior; 6.o Quillacón, penúltima Mariola y última Irlandesita.

BRILLANTINA EN LA CUARTA

A una espeluznante llegada dió origen la cuarta carrera, cuarta serie de los compromisos de velocidad.

Despachado el grupo, Nínive pasó a marcar rumbos y haciendo gala de ligereza se cortó hasta seis cuerpos del lote que encabezaba Dinah, quedando tercera Brillantina y a continuación Kolynos, Minneápolis, Miss X y Marcó del Pont, mientras a retaguardia actuaban Fuad y Huachoculebra, este último que no podía seguir el tren.

Nínive, desembocó al derecho con apreciable ventaja sobre sus enemigos, pero ya frente a las galerías comenzó a decaer en forma visible, circunstancia que aprovecharon Brillantina y Milliciano para aproximársele rápidamente.

Los tramos finales fueron de gran emoción, pues a cincuenta metros del disco no se podía predecir cuál sería el ganador logrando Brillantina, en la misma raya, una cabeza sobre la tordilla.

Tercero a media cabeza, Milliciano y cuarto Minneápolis que mañoseó durante toda la carrera; quinta Miss X, sexto Fuad, penúltimo Marcó del Pont y último Huachoculebra.

MISSISSIPI EN LA QUINTA

El favorito Mississipi se impuso de punta a punta en la quinta carrera, primera serie de los compromisos handicaps de velocidad.

Tan pronto se dió la largada, Mississipi, se adueñó del extremo delantero y se cortó un cuerpo sobre India Brava, escalonándose en su seguimiento Tridente, Netrón, Vodka y Gil Robles, mientras en los últimos lugares quedaban Icticina y Talquipén.

Sin más variante que el avance de India Brava frente a los escaliptus, en donde se apareó al leader, que en la curva volvió a desprenderse de ella, llegaron los competidores al derecho, en donde Mississipi afianzó sus posiciones y, exigido en todo momento por su jinete, cruzó el disco cuando llevaba dos cuerpos de ventaja sobre Talquipén, que avanzó fuerte al final.

El tercer puesto lo conservó India Brava, delante de Vodka, quinto Netrón, 6.o Gil Robles; penúltima Icticina y último, libre Tridente.

Noticias del Comisariato del Hipódromo Chile

1.a S. Arellano (Blue Arrow) reclamó contra J. Alarcón (Lunario); y éste contra M. Araneda (Jubileo) por estorbarlo en la curva final.

Se multó a Araneda en $ 50.

2.a S. Arellano (Batutilla) reclamó contra J. Poblete (Desdichada) por estorbarlo en la partida.

J. González (Rápido) reclamó contra R. Cárdenas (Magistrado) por estorbarlo a poco de partir; y J. Poblete (Desdichada) reclamó contra G. Cabrera (Rumana) por estorbarlo en los 1.200 metros.

Se multó a Cabrera en $ 50.

3.a L. Rodríguez (El Kahal) reclamó contra M. Ocampo (Tricolor) por estorbarlo a poco de partir; y G. Cabrera (Quinturray) reclamó contra L. Rodríguez (El Kahal) por estorbarlo en la primera curva.

Se multó a L. Rodríguez en $ 50.

L. Jara dió cuenta de que Irlandesita se negó a partir.

J. Araya (Dinah) reclamó contra L. Araya (Brillantina) por estorbarlo en la partida. — Casual.

M. Ocampo dió cuenta de que "Miss X" se negó a emplearse, y cree que se debió a que es la primera vez que usaba cinchas de goma.

5.a C. Rebolledo y M. Quezada dieron cuenta de que Icticina y "Gil Robles" se estrellaron casualmente al partir.

6.a Se multó en $ 50 al preparador de "Magenta" por no presentar oportunamente el compromiso de monta.

Se multó en $ 100 a E. Asenjo por no seguir su línea con Ciclón.

8.a J. González (Las Delicias) reclamó contra M. Ocampo (Funiculi) por estorbarlo en la partida, haciéndolo moverse rezagado.

A juicio del juez de Partida, el hecho fué casual.

Por indóciles para partir se suspendieron por 4 reuniones a "Lusinario", "Maestría", "Irlandesita" y "Funiculi" y a "Leoncillo" por 10 reuniones.

Resolviendo la investigación abierta sobre la carrera de "Jamaica", del 5 del presente, la Junta llegó a la comprobación de que la yegua corrió con toda la confianza de su propietario y de su preparador, quienes la juzgaron con absoluta fe.

No habiendo podido justificar el jinete la forma torpe en que la condujo, se acordó suspender a G. Sepúlveda por 4 reuniones en el Hipódromo.

Carreras de 2.400 mts. en el Hipódromo Chile

La Directiva del Hipódromo Chile, con muy buen criterio por cierto, ha acordado que sean disputadas pruebas sobre 2.400 metros en esa cancha, que son, hípicamente consideradas, del más alto interés, ya que es precisamente la carrera de fondo la que estimula la clase en el "pur sang".

Ya ha sido colocado el "Starting Gate" en el lugar correspondiente, de modo que a muy breve plazo tendremos competencias sobre este recorrido.

La medida de que damos cuenta en estas líneas ha merecido muy favorables comentarios de todos los verdaderos hípicos.

SERVICIO TELEFONICO CON BOLIVIA

A contar desde el 15 del presente proporcionaremos servicio telefónico con LA PAZ (Bolivia).

Consulte condiciones llamando al número 29 — (Servicio Internacional).

COMPAÑIA DE TELEFONOS DE CHILE.

Dirección General de Aprovisionamiento del Estado

SOLICITANSE PROPUESTAS PUBLICAS POR LOS SIGUIENTES MATERIALES DESTINADOS AL DEPTO. DE TELEGRAFOS DE LA DIRECCION GENERAL DE CORREOS Y TELEGRAFOS.

24.000 kilos alambre de cobre de 3 m|m.
50.000 id. alambre galvanizado N.o 7.
500 metros Cable aéreo, 15 kilos aislación goma.
5.000 id. Cable acero, 7 hebras de 2 m|m. c|u.
10.000 N.o Campanas porcelana N.o 2.
10.000 N.o Crucetas de roble de 1,20 mts.
490 N.o Casquillos para alambre de cobre.
1.000 kilos estopa encreosotada.
3.000 N.o Ganchos galvanizados N.o 2.
10.000 N.o Pernos galvanizados de 220 m|m.
1.000 N.o Pernos galvanizados de 240 m|m.
2.000 N.o Pernos galvanizados de 340 m|m.
2.000 N.o Postes de ciprés de 6 metros 5 x 5.
2.500 N.o Postes de ciprés de 7 metros 6 x 6
20.400 N.o Soportes rectos N.o 2 galvanizados.
5.000 N.o Soportes rectos N.o 1 galvanizados.

Las propuestas se abrirán en la Dirección General de Aprovisionamiento del Estado, Amunátegui N.o 66, el día 11 de Junio de 1940, a las 15 horas.

Bases y antecedentes en la Sección Adquisiciones de dicha Dirección.

EL DIRECTOR GENERAL.

Propuestas Públicas

Para el lunes 13 del corriente, a las 16 horas, se solicitan propuestas por lo siguiente:
25.000 Kls. Algodón hidrófilo, de 2.a Paq. de 500 gramos neto
1.250 pares Calzado para hombres N.os 41 al 45.
1.200 pares Calzado para mujer, N.os 36 al 40.
Bases y antecedentes, en el Departamento Central de Compras de la Junta Central de Beneficencia, Av. Matta 644.

EL JEFE

Ejército de Chile
PROPUESTAS PUBLICAS

Solicítanse propuestas públicas por el suministro de 2,500 frazadas de lana para tropa.

Dichas licitaciones se abrirán el 15 del presente a las 16 horas en el Departamento de Administración, Amunátegui 50.

Bases y especificaciones pueden solicitarse en la citada repartición.

EL DIRECTOR DE LOS SERVICIOS.

MADERAS

A precios fuera de toda competencia, ofrecemos:

Tablas de pino machihembradas de 1|2 para cielo, cada una a	$ 2.—
Tablas de pino machihembrado de 1" x 4" para piso, cada una a	$ 3.40
Tablas de rauli 1.a, 2.a, machihembrada de 1" x 3", para piso, cada una a	$ 3.60
Piezas de álamo de 2" x 4", cada una a	$ 2.90
Rodrigones de roble de 2" x 2" x 2 1|2 vrs., cada una a	$ 1.10
Palos de rauli para escobas, cada uno a	$ 0.30
Yugos de lingue, aradores, cada uno a	$ 13.50
Tejuelas de alerce de 1|2" x 6" x 1.60 mr. c|u.	$ 1.60

CONSTANTEMENTE TENEMOS EXISTENCIA DE PINO OREGON HASTA 12 METROS DE LARGO Y TODAS CLASES DE MADERAS

CIA. MADERERA VILLANUEVA LTDA.

BARRACA: Irarrázaval N.o 361, esquina de Seminario
Teléfono 45873 — Casilla N.o 1095 — Santiago

Combinación Transandina

Desde el 15 de Mayo la combinación transandina correrá sólo los **Jueves**, saliendo de Los Andes a las 6.45 A. M. (hora chilena).

Salida de Santiago y Valparaíso, los **Miércoles**, a las 8.00 P. M.

Desde Punta de Vacas saldrá los **Jueves**, a la 1.15 P. M. para llegar a Santiago y Valparaíso EL MISMO DIA, a las 11.30 P. M. y 11.40 P. M., respectivamente.

RESULTADOS GENERALES DE LAS CARRERAS DE AYER (Pista liviana)

Primera carrera. — Premio EPISTOLA. — Serie A. 1.400 metros. — $ 6,000 al 1.o.

	Gan.	Pl.
0 ARMERILLO, con 54 kilos, por Buñuelito y Tirita, del señor F. Villa, jinete Juan González	4044	1713
0 Macuquita 51, A. Bravo	741	431
0 Nanyo 53, R. Aguilar	203	150
0 Funerales 51, M. Salazar	471	284
0 Jubileo 54.3, M. Araneda	674	155
0 Blue Arrow 52, S. Arellano	1277	627
0 Maestría 54, L. A. Bravo	1062	568
0 Lunario 56, J. Alarcón	674	487
	7724	4711

Ganada por 3/4 de cuerpo; el 3.o a 1 cuerpo.
Tiempo: 1.31.
Preparador del ganador: F. Villa.
No corrieron: Cubeta, La Pinta y Mi Vida.

DIVIDENDOS

Ganador de Armerillo	$ 10.80
Placé de Armerillo	6.70
Placé de Macuquita	11.60
Placé de Nanyo	24.00

Segunda carrera. — Premio EPISTOLA. — Serie B.— 1.000 metros.— $ 6,000 al 1.o.

	Gan.	Pl.
0 RACO, con 54 kilos, por Himalaya y Brinole, del Stud, jinete O. Vergara	3619	2207
0 Stefanía 51.3, P. S. González	380	189
0 Fred Astaire 50, G. Toro	3842	1593
0 Desmayada 54, J. Marchant	2121	1385
0 Boris 54, J. Rodríguez	110	83
0 Desdichado 53, F. Poblete	448	286
0 Jenaro 56, J. Silva	177	154
0 Magistrado 54, R. Cárdenas	2737	1754
0 Rápido 54, Juan González	515	315
0 Batutilla 52, S. Arellano	429	240
0 Florista 54, C. Rebolledo	787	645
0 Rumana 54, G. Cabrera	1040	703
	16242	9514

Ganada por 3/4 de cuerpo; el 3.o a 1 1/4 cuerpo.
Tiempo: 1.30 1/5.
Preparador del ganador: P. Bagú.
Corrieron todos.

DIVIDENDOS

Ganador de Raco	$ 19.10
Placé de Raco	8.10
Placé de Stefanía	41.10
Placé de F. Astaire	9.30

Tercera carrera. — Premio ELEGANTON. — 5.a serie. — 1,2000 metros. — $ 6,000 al 1.o.

	Gan.	Pl.
1.o JUZA, con 50 kilos, por L'Ermitage y Vihuela II, de la señora María U. de Maturana, jinete O. Vergara	3144	1932
2.o Quinturray 54, G. Cabrera	1942	1032
3.o El Kahal 54, L. Rodríguez	1636	796
4.o Tricolor 55, M. Ocampo	1213	709
0 Quillacón 56, E. Asenjo	4430	2223
0 Mrs. Simpson 56, F. Poblete	1429	846
0 La Tatito 55, H. Quezada	2190	1454
0 Irlandesita 54, L. Jara	1176	706
0 Pichota 49, A. Vásquez	1937	1018
0 Mariola 48, Julio González	482	387
	19579	11151

Ganada por pescuezo; el 3.o a 1 cuerpo.
Tiempo: 1.15 3/5.
Preparador del ganador: E. Inda.
No corrió: Imparcial.

DIVIDENDOS

Ganador de Juza	$ 26.40
Placé de Juza	9.80
Placé de Quinturray	14.10
Placé de El Kahal	16.80

Cuarta carrera. — Premio ELEGANTON. — 4.a serie. — 1,2000 metros. — $ 6,000 al 1.o.

	Gan.	Pl.
1.o BRILLANTINA, con 54 kilos, por Juvenil y Truchona, del Stud La Puerta, jinete L. Araya	5250	2258
2.o Nínive 47, J. Marchant	7423	3576
3.o Milliciano 49, E. A. Vásquez	2723	1330
4.o Minneapolis 57, P. Flores	3379	1981
0 Fuad 57, M. Quezada	3754	2137
0 Miss 54, M. Ocampo	1591	1072
0 Huacho Culebra 52, E. Orellana	444	323
0 Iliada 51, L. Araya	876	505
0 Marcó del Pont 51, Ab. Silva	192	189
0 Kolinos 50, O. Vergara	1738	985
	27870	14357

Ganada por cabeza; el 3.o a media cabeza.
Tiempo: 1.14 3/5.
Preparador del ganador: F. Peralta.
No corrieron: Malico y Rouseau.

DIVIDENDOS

Ganador de Brillantina	$ 22.50
Placé de Brillantina	8.70
Placé de Nínive	7.30
Placé de Milliciano	11.30

Quinta carrera. — Premio ELEGANTON. — 1.a serie. — 1,200 metros. — $ 7,000 al 1.o.

	Gan.	Pl.
1.o MISSISSIPI, con 51 kilos, por Saint Emilión y Ortie, del Stud El Espino, jinete J. Marchant	14301	6870
2.o Talquipén 52, J. Rodríguez	273	401
3.o India Brava 50, M. Ocampo	3100	1460
4.o Vodka 58, P. Flores	6272	3090
0 Icticina 58, C. Rebolledo	1742	858
0 Gil Robles 54, M. Quezada	3643	2358
0 Netrón 49, J. Donoso	732	294
0 Tridente 48, L. Araya	1150	623
	32213	16070

Ganada por 2 cuerpos; el 3.o a 1 1/4 cuerpos.
Tiempo: 1.13 2/5.
Preparador del ganador: D. Sandoval.
No corrió: Salarrón.

DIVIDENDOS

Ganador de Mississipi	$ 9.90
Placé de Mississipi	6.20
Placé de Talquipén	15.40
Placé de India Brava	10.80

Sexta carrera. — Premio EL CHUPE. — 2,000 metros. —$ 12,00 al 1.o.

	Gan.	Pl.
1.o CICLON, con 56 kilos, por El Maestro y City Bell, del señor R. Labbé, jinete E. Asenjo	4103	1556
2.o Choshuenco 47, J. Marchant	3849	3037
3.o Santidad 53, G. Cabrera	5609	2752
4.o Carcamán 48, R. Zamudio	9680	4142
0 Salarrón 53, J. Carrasco	6787	2729
0 Rostschild 53, M. Quezada	4790	3291
0 Leoncillo 48, J. Donoso	3117	1292
0 Magenta, 48.9, E. A. Vásquez	2103	1476
	41040	17605

Ganada por 3 cuerpos; el 3.o a 2 cuerpos.
Tiempo: 2.8 4/5.
Preparador del ganador: E. Inda.
No corrieron: Malito, Procura y Bozuloco.

DIVIDENDOS

Ganador de Ciclón	$ 42.50
Placé de Ciclón	14.80
Placé de Choshuenco	12.60
Placé de Santidad	11.70

Séptima carrera. — Premio ELEGANTON. — 3.a serie. — 1,200 metros. — $ 6,000 al 1.o.

	Gan.	Pl.
1.o HIJA RUBIA con 56 kilos, por Negrero y Moussia, del Stud Concepción, jinete M. Quezada	13855	3616
2.o Padutina 48, J. Donoso	6431	2191
3.o Red Boat 56, P. Flores	6985	2674
4.o Sus 53, E. Castillo	5101	1912
0 Lonjazo 51, A. Silva	331	195
0 Ras Teffari 49, R. Zamudio	2998	1350
0 Iliada 48, J. Marchant	2338	1192
	36039	13130

Ganada por 1 1/2 cuerpo; el 3.o a 3/4 de cuerpo.
Tiempo: 1.14 2/5.
Preparador del ganador: J. Vial.
No corrieron: Andaluz, Rucamanqui, Noevobis.

DIVIDENDOS

Ganador de Hija Rubia	$ 11.70
Placé de Hija Rubia	8.70
Placé de Padutina	11.10

Octava carrera. — Premio ELEGANTON. — 2.a serie. — 1,200 metros. — $ 6,300 al 1.o.

	Gan.	Pl.
1.o MILANESA, con 54 kilos, por Be Quick y Acuarela, del señor L. Moya, jinete J. Rodríguez	8058	2034
2.o Lilian Harvey 53, J. Silva	6179	1856
3.o Alforja 50, E. Orellana	5219	1968
4.o Funiculi 55, M. Ocampo	8180	2409
0 Bouganvilla 56, L. Rodríguez	7710	2403
0 Las Delicias 54, J. González	2501	873
0 Frescura 51, J. Marchant	2020	614
	39949	12153

Ganada por uno y medio cuerpo; el 3.o a 1 1/4 cuerpo.
Tiempo: 1.14.
Preparador del ganador: A. Fletcher.
No corrieron: Mallime, Blas Pascal, Kaput e Ismalow.

DIVIDENDOS

Ganador de Milanesa	$ 21.—
Placé de Milanesa	13.10
Placé de L. Harvey	15.—

AVISOS ECONOMICOS CLASIFICADOS

PARA IMPERMEABLES PALETOES DE CUERO FABRICA CATEDRAL 1350

29 Mayo

16.—Fotografía, cine y útiles científicos.

PARA REVELADOS COPIAS ampliaciones, prefiera la Casa Hans Frey, Huérfanos 1066, segundo piso. 25 Mayo.

18.—Ocupaciones ofrecidas.

—Operarios.

FUNDIDOR COMPETENTE para minerales de plomo, con certificados de competencia, para fuera de Santiago, se necesita, dirigirse a Víctor Manuel 1633, Santiago. 14 Mayo.

HERMANADORA Y REMALLADORA de calcetines se necesita.— Julio Prado 1851.

FABRICA CALZADO NECESITA maestro o maestra competente para el envase.— San Ignacio 1132.

SE NECESITAN COSTURERAS competentes. Lira 705. Tratar a toda hora. 19 Mayo

NECESITO COSTURERAS uniformes y abrigos. Casa Susa, Estado 15. 14 Mayo

NECESITAMOS NIÑAS APRENDICES. Root 537 (entre Carmen y San Isidro).

MUEBLISTAS NECESITO, Tocornal 1326. 13 My.

LAVANDERIA: LAVANDERAS y aplanchadoras de dobles. San Alfonso 1188. 13 My.

MUEBLISTAS COMPETENTES, necesito. Av. Pirámide 785, paradero 11. 13 My.

SEÑOR FOTOGRAFO: SI NECESITA que le atiendan su taller, dirijase a R. González. Camponamor 2966. (Ñuñoa).

PEGADORA DE PUÑOS, COSTURERAS y aplanchadoras, necesita Fca. de Camisas. Freire 676. 14 Mayo

AYUDANTE COMPETENTE EN modas, necesito. San Ignacio 870. Administración.

MAQUINISTAS TUPICEROS necesito.— Chiloé 1120. 13 Mayo

CARPINTEROS PARA PUERTAS, ventanas, necesito.— Chiloé 1120. 13 Mayo

OFICIALES MUEBLISTAS NECESITO. — Santa Victoria 0171, entre Avenida General Bustamante y Seminario. 14 Mayo.

NECESITO BUENAS AYUDANTAS abrigos de señoras.— Arturo Prat 565. 14 Mayo.

—Domésticos.

150. EMPLEADA MANO, PARA costura y cuentas para señora. S. Isidro 114. 18 my.

EMPLEADA DE REGULAR edad, para todo servicio, necesito; poca familia. Se exige recomendación personal. Tratar de 9 a 13 1/2 horas, en Siglo XX 187. 16 Mayo.

EMPLEADA AYUDAR QUEHACERES, puertas afuera, necesito. Clines 3 B.

NECESITO NIÑAS COMPETENTES para etiquetar botellas vinetas y champañeras. Gay 2728. 13 myo

EMPLEADA PARA TODO SERVICIO necesito. Lira 705. Tratar a toda hora. 19 Mayo

RESIDENCIALES

HOTEL ALTOR, UNICO EN SU género completamente transformado. Centralísimo, limpio, honorable y el más económico espléndida comida española. Estado 45. Teléfono 84474 7 Junio.

PIEZAS CON MUEBLES PENSIÓN baños anexos.— Amunátegui 232.

LIQUIDACION TOTAL

A precios nunca vistos de todas las existencias de la FABRICA DE IMPERMEABLES "Modelo Europa"

BELAVENTE 308

Nota: Bajarse en Ahumada esq. de Simón Bolívar frente a Brasil 29 may.

ASTRID RESIDENCIA HOTEL ex Residencial Alemana San Antonio 331 ,piezas con calefacción lavatorio patente, pensión de mesa viandas comida sana abundante.— Teléfono 66211 17 Mayo

GRANDES EXISTENCIAS VIDRIO loza, enlozados. Los precios más bajos. "La Confianza" Delicias esquina Esperanza 17 Mayo

SE ARRIENDA UNA PIEZA con pensión o con derecho a cocina. Catedral 2619.

PIEZAS PENSION.— Vergara 581.

COMPAÑIA 2478, OFRECENSE piezas con pensión.

20.—Materiales de construcción.

CIELO DE YESO EN PLANCHAS a $ 5.60 el m2.; cornizas Ferrer. San Luis de Francia 1650 entre Maule y Ñuble 18 Mayo

¡¡¡MADERAS!!! NUEVA FABRICA "San Martín". Pin. Araucaria. Mañío, Alerce. San Martín 870. Fono 63816. mayo

PARA FIERRO, SACK 31 Mayo.

CEMENTO MELON, SACK 31 Mayo.

FIERRO ACANALADO GALVANIZADO. Morandé 817. 31 Mayo.

ZUNCHOS LISOS, AMPOLLADOS. Sack. 31 Mayo.

PINTURA DE PASTA. SACK 31 Mayo.

FIERRO REDONDO. CONSTRUCCION. Sack. 31 Mayo.

FIERRO GALVANIZADO LISO. San Pablo 1179. 31 Mayo.

PARA BUENO BARATO "MERCERIA" Ahumada 42. 15 Mayo

MOTOR COMPLOMOVIL 8 CABALLOS, tractores, rastras, arados, destroncadoras, desgranadora maíz. Chacabuco 63. 25 myo

CORREAS, TRANSMISIONES, poleas, cañerías, vigas doble té, planchas, rieles Decauville. Chacabuco 63. 25 myo

¡¡¡CAÑERIAS!!! GALVANIZADAS negras, todas dimensiones. Realiza Barraca Fierro. Chacabuco 11. 10 junio

S. SACK BARRACA fierro San Pablo 1179 Morandé 817. Precios bajos. 31 Mayo

"SEÑOR ARQUITECTO.— Señor constructor".— Mande confeccionar sus planos de alcantarillado, agua, gas, y pida propuestas Nueva York 52 2.o piso. 14 14 may

¡¡DEMOLICIONES COMPRO!! vendo materiales, San Diego 1671, Teléfono 51000. 2 ayo

APELES MURALES SIEMPRE precios más bajos Papelería Nacional. San Antonio 18 25 Mayo

¡¡¡FIERRO PARA TECHO!!! "Económico" Realiza Barraca Chacabuco 11 24 Mayo

GRAN SURTIDO PUERTAS; ventanas, mamparas, galerías; baratas. Arturo Prat 222. 13 Mayo

VIGAS ALAMO, PINO, FIERRO, madera de roble, tabla piso, cielo, puertas, mamparas, galerías y gran variedad material construcción ofrece Feria de Antonio Panadero, Carlos Walker 70, entre Bellavista y Avda Santa María. 17 Mayo

GRAN DEMOLICION, ECHAURREN esquina Sazié, encontrará los materiales más bajos precios. 19 Mayo.

¡¡¡DEMOLICION!!! VENDEMOS de ocasión toda clase de materiales.— San Diego 1758. 17 Mayo.

TECHOS FABRICA CANALIZACIÓN, ofrece desde $ 22 planchas alvanizadas. Techo económico $ 3.50. Matucana 551. 22 Mayo.

PAPELES PINTADOS, $ 1.20, rollo. Nueva York 29. 6 Jun.

IERRO EN PLANCHAS. Barraca Chacabuco 11. 6 junio.

¡¡¡DEMOLICION!!!, COMPRAVENTA materiales de construcción, puertas, ventanas standard Avenida General Bustamante 772.— Teléfono 45184. 9 junio.

FIERRO REDONDO IMPORTADO $ 2 kilo; puertas, ventanas standard. Gran surtido de materiales nuevos, usados. Bajos precios. Ofrece "Almacenes Materiales para Construcciones". Santo Domingo 1135. Teléfono 80323. 10 junio

22.—Motores, maquinarias y artículos eléctricos.

FERIA MAQUINARIAS IMPRENTAS Compra, vende, arrienda toda clase máquinas. San Diego 239. 22 myo

VENDO GUILLOTINA Y PRENSA en 1.500, cajas, tipos, chivalletes. Coquimbo 1066

SASTRERIA CHESTERFIELD

GRAN SURTIDO DE ABRIGOS FINOS

LA MEJOR CONFECCION DE SANTIAGO

SOLICITE UN CREDITO

Sn DIEGO 65 Fono 88565

MAQUINARIAS CALDERAS transmisiones, descansos, correas destroncadora y poleas todas dimensiones. Ocasión vende. R. Phillipi 36 5 Mayo

ACERO BLANDO CORRIENTE y de 60 kilos de resistencia; acero laminado pulido, acero al carbón y cromo níquel; acero para resortes y planchas de acero inoxidable, etc., vende a precios sin competencia.— FUNDICION GRAJALES. —Calle Grajales 2548, Santiago. 20 Mayo.

TRANSMISIONES, EJES, DESCANSOS, consolas, machones, poleas de acero "American", correas, uniones y pasta para correas. Ofrece Küpfer Hnos. S. A. C., Libertad 58. 10 junio

BOMBA PARA TRASIEGOS funcionando. Precio bajísimo. A. B. O'Higgins 1628. 13 Mayo

MAQUINARIA ESPECIAL, FABRICAR botones Galalith, véndese gran ocasión. A. B. O'Higgins 1628. 13 Mayo

VENDO CALDERA PERFECTAS condiciones presión permitida 45 libras. Cerro Larraín, Coronel Reyna 26. Valparaíso.

23.—Máquinas de escribir y coser.

MAQUINA "SINGER" ENTREGAMOS facilidades pago. Maipú 162. 24 Mayo

MAQUINAS COSER COMPRO, también empañadas, voy domicilio. Lira 933. Teléfono 51370. 15 Mayo.

24.—Muebles, menajes y artículos sanitarios.

¡¡LAVATORIOS PATENTE!! nacionales, completos, $ 100 sanitarios Mérida, Chacabuco 12 24 Mayo

ANTIGUA FABRICA "EL FORvenir", Sazié 2450, teléfono 63820 muebles modernos macizos, dormitorios, comedores, escritorios, halls, etc. Grandes facilidades — $ 100 pie y 20 mensualidades. Especialidad profesores 3 Junio

GRAN OCASION VENDO DORmitorio, comedor, hall, urgente Riquelme 68. 24 mayo

VENDO AMOBLADO COMEDOR barato.— Maruri 386.

MUEBLES TODOS ESTILOS solamente en la Fábrica San Diego 277 - 281 Teléfono 74895 condiciones ventajosas. Se reciben muebles en pago. 17 Mayo

700 AMOBLADO FELPA AZUL sofá y dos sillones; $ 450, cortinas brocato rojo; Merced 329 de 10 A. M. a 5 P. M. 22 Mayo.

BOTELLAS VACIAS COMPRO CUALQUIER CANTIDAD PAGANDO los MEJORES PRECIOS GAY 2728 TELEFONO 94201 30-may

MUCHAS MUEBLERIAS ENcontrará pero... la San Francisco tiene honradez comercial, más de cincuenta años. San Antonio 62. 26 Mayo.

ARTICULOS PARA REGALOS; Grandes Almacenes Menaje "La Confianza" Delicias 2899 17 Mayo.

LOZA, CRISTAL, ENLOZADO; solo le conviene "La Confianza" Ventas por mayor y Menor. — Delicias esquina Esperanza 17 Mayo.

¡GRAN OPORTUNIDAD! Por inaugurar nuestro nuevo y grandioso local, ofrecemos a los precios más bajos de Santiago el más variado y extenso surtido. Solamente muebles de calidad. Facilidades sin recargo. Muebleria Rosenblatt. Avenida Bernardo O'Higgins 1160. 15 mayo

COCINAS ECONOMICAS, CAMBIO arreglos, pedalas a Ferich, fabricante. San Alfonso 642. 15 Mayo.

PARA BUENO BARATO "MERCERIA". Ahumada 42. 15 Mayo.

AMUEBLE SU CASA elegante y económicamente. Fábrica "Las Delicias". Avenida Bernardo O'Higgins 3035, ofrece variado, atrayente surtido muebles. ¡¡Extraordinarias facilidades pago!! 14 Mayo.

MUEBLES, MENAJES, SANITARIOS, etc., vende y recibe a consignación, Casa Balmaceda. Moneda 723. Teléfono 84705. 18 Mayo.

¡¡¡ATENCION!!! COMPRE SUS muebles, nuevos o usados de ocasión, máquinas Singer, grandes facilidades pago. Unicamente San Diego 1877. 20 myo

COLCHONES LANA, Coties, crin, encontrará en Colchonería Francesa. Refacción a domicilio. San Diego 9. Teléfono 86259. 25 mayo

PARA MUEBLES NORMANDOS y enchapados: "Mueblería Traiguén" Toesca 2023, teléfono 68819. 27 Mayo

¡¡¡OCASION VENDO!!! AMOblados dormitorios, comedor y muebles sueltos. Delicias 2456. 25 Mayo.

¡INCREIBLE, PERO CIERTO! Nadie puede venderle más barato lindos amoblados mimbre fantasías, variados colores. Encontrará barato, cunas, cochecunas. San Diego 33.

¡¡POR VIAJE!! VENDO DORmitorio, comedor confortable moderno. Nataniel 681.

¡BARATISIMO! VENDO DORmitorio, comedor confortable moderno, varios. Carmen 790.

COMPRE SUS MUEBLES EN fábrica Imperio. Economía, calidad, elegancia. Grandes facilidades. Casa Chilena. Delicias 2887. 29 Mayo

SOMIERES, FABRICA LAS BAleares, realiza desde $ 45, con patas, composturas y medidas. Independencia 1810. 15 Mayo.

ANTIGUA FABRICA COCHECUNAS nuevos modelos existencias permanentes. Precios bajos Agustinas 2499. 18 Mayo

$ 420 DORMITORIO, OTRO $ 680. Amoblado comedor $ 640. Hall confortable. Máquina Singer, marquesas, salita mesa, sillas, reparo, vendo urgentísimo. Lira 933. 25 myo.

FAURÉ

Artículos y muebles para cocina

CARMEN N.o 315 Pasado Jofré

POR CAMBIO DE CASA, realizo: Dormitorios, Comedor, confortables, salitas y varios muebles sueltos.— Mareoleta 424. 18 Mayo.

SE VENDE COMEDOR EN muy buen estado. Av. San Luis 393 (Los Leones). 13 my.

¡¡OCASION MUEBLES MOdernos: comedores, dormitorios, hall. Facilidades pago "La Baquedano". San Diego 1283. 11 Junio

¡¡¡ MODERNICE SU Hogar!!! Recibimos sus muebles antiguos, entregamos modernos. "La Baquedano". San Diego 1283. 11 Junio

25.—Modas e interés para el hogar.

PIELES, CURTIDOS, TENIDOS, transformaciones. Precios módicos. Facilidades pago Gran Avenida 2748. 4 Junio

MADAME SARHA, MODISTA competente, ajuares de novia, traje sastre, abrigos y todo lo concerniente al ramo. Precios módicos San Antonio 57. Teléfono 61520 Mayo 29

PARA ABRIGOS, TRAJES sastres: "Maison Cécil". San Antonio 382 Teléfono 68854. 15 Mayo.

PARAGUAS: BUENOS Y BAratos, sólo los encontrará en Casa Campos, Antiguo taller especialistas para componer paraguas, muñecas.— Esmeralda 875 25 Mayo.

¡¡PIELES!! CUELLOS, CAPAS, hechuras, transformaciones y reparaciones a precios convenientes. Peletería Jawe. 21 de Mayo 578, tercer piso. 18 Mayo.

ABRIGOS, VESTIDOS PARA guaguas, niñas, jovencitas, lindos modelos; precios ocasión. — Casa Beka. San Diego 343. 20 Mayo.

CARTERAS TODAS CLASES, arreglos, precios módicos. Copia, pó 1120, llegar a San Diego. 27 Mayo.

FACILIDADES PAGO, GALVEZ 717. Trajes sastre, bañas, tapados, capas, zorros. 25 Mayo.

¡¡¡UNA HORA!!! ENtregamos trajes lavados químicamente; zurcidos invisibles. San Diego 51.

CREDITOS, ABRIGOS TRAJES, pieles, capas, zorros, Coquimbo 615. Teléfono 50734. 30 Mayo.

¡¡PIELES!! CONFECCIONES sobre medida, transformaciones, curtidos, teñidos, cueros para adornos. Trabajo garantido. Precios módicos. — "EL CANADA" Merced 301. 14 Mayo.

FABRICA DE PIELES, ECHEverría 1027, Liquidación de capas última moda. 17 Mayo

PIELES VIENA.— MERCED 429 Composturas. 21 Mayo.

PIELES VIENA.— MERCED 429 Hechuras. 21 Mayo.

PIELES VIENA.— MERCED 429 Teñidos, curtidos. 21 Mayo.

PIELES VIENA.— MERCED 429 Facilidades pago. 21 Mayo.

27.—Negocios e instalaciones, compra y venta.

CAFETERAS EXPRESS, BAÑO María, fuentes soda, lecheras, bar, doy funcionando aquí y provincias, facilidades pago, única fábrica, R. Correa. Delicias 1737 Teléfono N.o 80596. 11 Myo.

EJECUTAMOS TODA CLASE instalaciones de negocios. — Gálvez 128. 20 Mayo.

MOSTRADORES, ESTANTERIAS, vidrieras, ocasión. — Gálvez 128. 20 Mayo.

PASTELERIA VENDO POR NO poderla atender.— Copiapó 1479

EJECUTAMOS TODA CLASE instalaciones de negocios. — Gálvez 128. 19 Mayo.

MOSTRADORES, ESTANTERIAS, vidrieras, ocasión. — Gálvez 128. 19 Mayo.

INDUSTRIA CON ALMACEN de venta, anexo y casa habitación, ideal para matrimonio poca familia. Utilidades comprobadas. A. B. O'Higins 1628.

FUENTE SODA IMPORTADA vendo. Avenida Club Hípico N.o 913.

28.—Objetos y animales perdidos.

SE HA EXTRAVIADO perrita Wire Hair Fox Terrier, blanca con manchas grises en cabeza y orejas, nombre "Boots". Buena recompensa a quien la devuelva al Hotel Crillón.

EXTRAVIOSE LIBRETA NUmero 92455 Caja Nacional Ahorros. Suc. Plaza Italia, de José Balcells Einersen, queda nula por haberse dado aviso. 14 My.

30.—Préstamos, acciones y bonos.

COMPRO MAQUINA BLIZ EN buen estado. San Diego 1490. 18 mayo

SOCIO APORTE 30 MIL, INSTalar "Boteria Lujo".— Moneda 2559.

DINERO PARA HIPOTECAS, desde $ 10.000, ofrece constantemente, Capitalistas encontrarán magníficas inversiones al mejor interés. Oficina Propiedades Jorge Cristi. Salamanca Morandé 391. 17 Mayo

PARA CATRES Sobrecamas y Ropa de Cama. "LA FAMILIA" DELICIAS 2698 GRANDES OCASIONES!!! 31 Mayo

NECESITO URGENTE $ 15.000, seis meses plazo, segunda hipoteca, pago buen interés. — Teléfono 65267. 31 de Mayo

CARLOS OSSANDON, BANDEra 168. Tramita préstamos hipotecarios, en las mejores condiciones. 31 mayo

NECESITO UN AÑO 30.000 primera hipoteca quinta San Bernardo, pago buen interés. A. R. Casilla 13 D. 12 Myo

DINERO LISTO PRIMERAS Segundas hipotecas. Del Río. Bandera 552. 14 Mayo

PROPIETARIOS TENGO ORdenes de inversionistas de comprar propiedades de Renta siendo precio comercial negocios rápidos. Del Río. Bandera 552. 14 Mayo

RADIOS GENERAL vende Radio Electra... go 718 Teléfono 6790... iones de Radios to...

¡¡¡NO COMPRE JU... Pruebe Radio "Ph... $ 100 mensuales, in... Ahumada, esquina De...

COMPOSTURAS RA... rantidas vista clie... americano. Fono 68... dral 1264.

RADIOS PHILIPS... cletas Bianchi. Fac... pago. Composturas ra... das marcas. Delicias... tal Edwards. Teléfono...

REPARACIONES RA... rantidas, voy domici... fono 48092.

PARA RADIOS MA... chi.— B. O'Higgins... fono 63884.

PILOT RADIO, TA... nico autorizado. Ate... técnico competente. 248. Teléfono 87401.

RODOLFO HAMMERSH... AGUSTINAS 1... esq. BANDER... FRENTE BANCO... Cas. 3898 - Teléf...

31.—Productos medicinales.

TRATAMIENTOS NATURALES baños de yerbas, cajón, vapor. Consulta médica. Almacén yerbas medicinales. Avda. Matta 543 entre Carmen. San Isidro.— Teófilo Abrego, propietario. 25 Myo.

"TE DE SALUD ABREGO". Base: Yerbas aromáticas, no tóxicas. Para el desayuno, onces y después de las comidas, se puede beber con leche. Lo mejor para su salud. Elaborado con maquinaria eléctrica. Precio: paquete de 60 gramos $ 1,20 Ventas por mayor y menor. — Descuentos a comerciantes. — Establecimiento de tratamientos naturales y baños medicinales. Avenida Matta 541. Teléfono: 50395. 25 Mayo.

FARMACIA "LA NACION". Simón Bolívar 298, Plaza Manuel Rodríguez. Laboratorio recetas y análisis. Precios bajísimos, teléf. 86075. 26 Abril.

¿ESTA USTED ENFERMO DEL hígado? Use CRETOL, se sentirá inmediatamente mejor. Cajita 40 tabletas, $ 4,60; sobre de tres, $ 0.40. 21 Mayo

32.—Propiedades compran.

CONSTRUCCIONES POR CAjas R. Casassus N. Huérfanos 1294. Of. 48. 30 Mayo.

COMPRO CASA, SIN COMIsionista de 30.000.— a 80.000.— pesos. Dirigirse a Pablo Yáñez, calle Nueva York N.o 52. Edificio "La Mutual de la Armada", 5.o piso 16.

3.—Propiedades venden.

VENDEMOS PROPIEDADES.— Caja Propietarios Santo Domingo 1249. 17 Feb.-1941

VENDEMOS FUNDOS CAJA Propietarios Santo Domingo 1249 17 Feb.-1941

REPARAMOS PROPIEDADES Caja Propietarios Santo Domingo 1249. 17 Feb. 1941

$ 105.000. VENDO SITIO POblación "Teatro" Oriente próxima Providencia. Del Río. Bandera 552. 14 Mayo

$ 65.000. VENDO PROPIEDAD esquina 3.000 metros frente plaza Garín. Facilidades pago. Del Río. Bandera 552. 14 Mayo

$ 45.000. VENDO CASA 9 x 44, 8 piezas, hall, baño. Avenida Chile próxima Recoleta. Del Río. Bandera 552. 14 Mayo

$ 75.000. VENDO CASA CONSTRUCCIÓN nueva, 4 dormitorios, hall, baño, árboles frutales, 10 x 45. Luis Beltrán próxima Avenida Salvador. Del Río. Bandera 552. 14 Mayo

PARCELA PUENTE ALTO 50 x 240 Suelo primera clase, abundante agua riego; potable, luz eléctrica, casas cuidador fácil transfomar, árboles frutales, deuda 26.000 Caja. Precio 55.000. Aravena, Huérfanos 1350. 13 Mayo

34.—Propuestas públicas y particulares.

VENDESE CASA ESPECIAL para industria. — Santa Rosa 640.

REINALDO ROJAS B., SASTRE cortador, primer orden, diplomado en Buenos Aires. Hechuras 200; viraduras, zurcidos invisibles. Trajes sastre señoras. Santo Domingo 1124. No confundir. Teléfono 64426. 13 myo

Santiago, 12 de Mayo de 1940. $ 60.000. BUNGALOW NUEVO, Macul, 2 dormitorios, living-comedor, baño, dependencias. Compañía 1264, oficina 3.

$ 85.000. ROSAS, MUY BIEN situadas, casas nuevas, 3 dormitorios, baño instalado, living, comedor, dependencias. Compañía 1264, oficina 3.

$ 50.000. VENDESE CASA, Melchor Concha 18, Barrio Bellavista. 13 Mayo

35.—Radios e instrumentos de música.

RADIO MODELO 1940, DESDE $ 60 mensuales. Importadas, garantidas. Delicias 845.

HORA Y SIEMPRE LOS MEores trabajos de radio. El acreditado Taller Radio Valparaíso, Morandé 757, fono 82553.

PAPEL PINTADO

PAPELERIA CO...

JENARO PRE... MATIAS COUS... (Frente Casa M...) Teléfono 60963

Llegó un gran surtido... les pintadas "SANOLIN"... ponceados y estilos... Precios fuera toda... Visite esta casa antes... sus compras.

37.—Notificaciones citaciones.

ESTABLECIMIENTOS... Ruddoff Soc. Anónima... General Extraordinaria... acuerdo con lo dispuesto... art. 27 de los Estatutos... Junta General Extraordinaria... accionistas el día 29 de... 1940, a las 19 horas, en... de la Sociedad, calle...

Montt 2853, con el objeto: a) Elegir siete... de acuerdo con el art... Estatutos reformados... sea por unanimidad o... sorteo, cuales serán los... rectores por el período... na en febrero de 1941... tro por el período que... en 1942; b) Ratificar... todos los actos comerciales efectuados por... tores anteriores.— El...

SIN DICATO PROF... de. Empleados de la... Tracción de Santiago... do con lo dispuesto en... 375, del Código del T... hace la siguiente P... En asamblea general... Directorio por el período... 41, siendo su compo... cuente: Presidente, C... vas Serrano (reelegido... tario, Tomás Evans (... legido); Tesorero, J... noza Morales (reelegido... tores, Julio Guevara... Palmenio Herrera (re...

38.—Sastrerías y ...mentaria.

SASTRERIA "EL Nuevo" entrega trajes... gos con grandes facilidades... pago. San Pablo 3416

CASIMIRES NACIONALES... de $ 25 metro; importados... Depósito directo de fábrica... "Casa Salazar" Avenida... nardo O'Higgins 2726... mos a provincias contra... olso.

SASTRERIA SALAZAR... lleros, niños. Estilo... corte elegante; precios... tibles. ¡Visítela! Avenida... nardo O'Higgins 2726... mos a provincias contra... bolso.

$ 350. TRAJE FORRADO... seda, Guendelman, San... Diego 850, lado Tesorería... cán.

SASTRERIA EL CREDITO... TERNOS Y ABRIGOS... CON GRANDES FACILIDADES DE PAGO... ENTREGA INMEDIATA... San PABLO 2...

MAYO 13 LUNES

SANTOS DE HOY

PEDRO REGALADO y ROBERTO BELARMINO

SANTOS DE MAÑANA

BONIFACIO, MR., y JUSTINA

BOLETIN METEOROLOGICO

BOLETIN DEL TIEMPO

(Redactado a las 20 horas del día 12 de mayo de 1940).

Una situación de buen tiempo casi general ha predominado en el país. Sin embargo, la zona Central ha constituído una excepción, pues se han mantenido en ella, condiciones perturbadas, con precipitaciones locales débiles a pesar de la tendencia a mejorar.

PRONOSTICO (VALIDO HASTA LAS 20 HORAS DE HOY LUNES 13 DE MAYO

Las condiciones de bonanza que han prevalecido en las regiones Sur y Austral, otienden a descomponerse.

ARICA A COQUIMBO. — Bueno. Nublados parciales. Vientos del Sureste.

ACONCAGUA A MALE. — Variable. Chubascos. Tendencia a mejorar. Vientos del Oeste.

CORDILLERA (CENTRAL). — Variable.

SUBLE A CHILOE. — Variable. Tedenia a perturbaciones. Vientos del Norte.

GUAFO A EVANGELISTAS (Costa). — Lluvia y chubascos. Vientos del Norte.

INFORMACIONES DE SANTIAGO

TEMPERATURAS DEL AIRE (día 12). — Mínima: 10.59 C., a las 8 horas.

Máxima: 18.99 C., a las 15.30 horas.

HUMEDAD RELATICA DEL AIRE (día 12). — Mínima: 52 o|o, a las 14 horas.

Máxima: 97 o|o, a las 9 horas.

SOL. —Cale a las 7 horas 26 horas 26 minutos rell 13. Puesta a horas 42 minutos.

NAL. — Oficina Meteorológic a de las 17 horas 52 minutos.

LUNA. — Sale a las 12 horas 29 minutos del día 13. Puesta a las 23 Chile.

FASE. — Cuarto creciente mañana.

DEFUNCIONES

David Silva Díaz, 79 años; Adelina Olivares Mella, no se indica; Abelina Rubio Escobar, 80; Ricardo Chávez Cámara, 54; Fred Jones Farmer, 82; Manuel Suárez García, 19; Juan Valenzuela Salazar, 53; Manuel Aguilar Montenegro, 60; Ramón Santander Méndez, 61; María López Alarcón, 41; José Gómez Lillo, 36; Margarita Lóuez Fuentes, no se indica; Carmela Medel Valenzuela, no se indica; Juana Frea's Reyes, 90; Santiago Fernández Fernández, 85; Filomena Jara Jara, 39; Mario Rojas Muñoz, no se indica; Juan Berríos Toledo, 58; Juan Donoso Jiménez, 45; María Emilia Larivera Olivarría, 38; Francisca Rojas Fernández, 79; Andrés Cuevas Basaure, no se indica; Juan Olea Castiliana, no se indica; Carmen Saldías Godoy, 74; Trinidad Rodríguez Osorio, 68 y 9 menores de un año.

MEMORANDUM DE "LA NACION"

Turno de Boticas

11 AL 18 DE MAYO

Santa Mónica, J. Otero, Brasil 77; Alemana, E. Saplain y Cía., Rosas 2002; Londres, L. Oyanedel, San Pablo 4101; Moderna, E. Silva, Mapocho 2999; Real, B. Salemén, Rosas-Sotomayor; La Rosa, Díaz y Cía., Av. O'Higgins 3309; Bremen, O. Arellano, J. J. Pérez 5273; Huérfanos, D. Barona, Huérfanos 840; Unión, B. Sagües, San Ignacio esquina Franklin; Santa Fé, S. Sariego, Carmen 1393; Burgos, P. Burgos, G. Avenida 6264; El Llano, C. Videla, G. Avenida 3468; Prusia, S. Kilberg, San Diego 1501; El Parque, R. Zamorano, Dieciocho 702; La Salvadora, E. Santelices, Av. Matta 329; Nueva Lira, P. Ruiz, Lira 201; La Sanitaria, A. Torres, Bascuñán 698; Cruz Blanca, P. Vuskovic, Av. Ossa 53, Los Guindos; Maruri, A. Maruri, Av. Diego Santa María 1975; Imperial, C. v. de Correa, F. Vivaceta 2602; Alemana, G. Miranda, El Salto 2204; Valdivieso, G. Oxman, Av. Recoleta 1501; De la Cruz, Méndez, A. Providencia 2012; Ojeda, J. Ojeda, Av. Manuel Montt 769; Central, Seix y Cía., Av. Irarrázaval 2521; Alemana, E. Stiel, Av. Independencia 1898; Sanitaria, L. Pantoja, Av. Independencia 1016; Prieto, Arias y Cía., Prieto 1806; Dominica, Acevedo y Cía., Av. Recoleta 701; Baquedano, Reyes y Cía., Av. Vicuña Mackenna 2; San Crecente, S. Bulat, Av. Italia 1501; San José, M. Vera, Pedro L. Cuadra 1116.

BIBLIOTECAS Y MUSEOS

BIBLIOTECA NACIONAL. — Avenida O'Higgins entre Mac-Iver y Miraflores. Funciona de 9.30 a 12.30 horas y de 14.30 a 20.20 horas.

SOCIEDAD DE FOMENTO FABRIL. — Biblioteca Industrial.— Moneda 159, diariamente de 9.30 a 12, y de 14.30 a 18.30 horas menos los sábados en la tarde y festivos.

SOCIEDAD NACIONAL DE MINERIA.—Abierta al público de 9 a 12.30 y de 14.30 a 20.30 horas en Moneda 759.

MUSEO DE HISTORIA NATURAL. — Quinta Normal de Agricultura abierto todos los días de 9.30 a 12 horas, y de 14.30 a 18 horas.

NACIONAL DE BELLAS ARTES. — Palacio de Bellas Artes. Parque Forestal, abierto todos los días de 9.30 a 12 horas, y de 14.30 a 17 horas.

HISTORICO NACIONAL. — Moneda 670 abierto todos los días a 18 horas. Las Secciones Historia y Militar funcionan en el ala norte del Palacio de Bellas Artes Parque Forestal. Abiertas todos los días de 9.30 a 12 horas y de 14.30 a 18 horas.

LLAMADOS DE URGENCIA

LA NACION

Santiago de Chile, lunes 13 de mayo de 1940.

Presidente del Consejo
HORACIO HEVIA

Director
CARLOS PRENDEZ SALDIAS

Gerente
LUIS GAZMURI GATICA

IMPORTACION DE DROGAS

El Ministerio de Salubridad ha presentado a la consideración del Ministerio de Hacienda un punto muy importante, relacionado con la importación de drogas, específicos y materias primas para la elaboración de productos farmacéuticos.

Ocurre que, en esta materia, se ha originado un problema agudo, debido a las dificultades que presenta en la actualidad la importación de productos medicinales, con motivo del conflicto europeo. La mayor parte de los venía desde Alemania, y ese mercado ya no está en condiciones de ser aprovechado. Ha habido, pues, necesidad de buscar en otros países los medicamentos indispensables, y esto origina una serie de entorpecimientos, sobre todo en cuanto a poner en relación las diversas clases de drogas que aquí no pueden producirse, con la cantidad de divisas de que se dispone para tales adquisiciones.

Se ha hecho presente, además, el caso muy frecuente de que se importe con exceso determinado producto, del cual ya habría existencias más que suficientes en el país, descuidando, en cambio, otros de indispensable necesidad, y de los cuales se carece por completo.

Sin duda, se trata de un problema muy digno de ser considerado con atención, y que debe resolverse con miras al interés general, que reclama un stock permanente y adecuado de todos aquellos medicamentos que se usan de ordinario, y que no pueden, por el momento, ser producidos en el país.

El Ministerio de Salubridad ha propuesto que un representante suyo asesore a la Comisión de Control de Cambios en todo cuanto diga referencia con la importación de drogas, específicos y materias primas para productos farmacéuticos. Por nuestra parte, no nos parece, de manera principal, que sea esta, precisamente, la solución que se dé al problema propuesto. Si no se desea crear un nuevo cargo burocrático o se quiere mantener la independencia completa de la Comisión de Cambios, en buena hora que se proceda sin sujetarse estrictamente a la proposición del Ministerio de Salubridad.

Lo importante es que se arbitre alguna fórmula dirigida a terminar con la anarquía reinante en esta materia, de tanta trascendencia para la salud de la población.

Pues nos ocurre que podría consultarse, periódicamente, al Ministerio de Salubridad respecto a las variedades y cantidades de drogas más premiosas, y de las que no haya existencias en el mercado. No sería difícil establecer una atinada relación entre dos organismos estatales, como son el Ministerio de Salubridad y la Comisión de Control de Cambios, para hacer las consultas y dar las divisas destinadas a la importación de medicamentos, en condiciones convenientes.

Lo importante es que se obtenga la seguridad de que, en ninguna ocasión, se carezca de medicamentos de importancia primaria para la salud. Por ello, miramos con agrado la iniciativa del Ministerio de Salubridad y nos alegramos mucho más halagador poder anunciar, dentro de lo posible, que esa seguridad que reclamamos se ha tornado en un hecho positivo.

Revisión de tarifas

Uno de los argumentos de la empresa de Tranvías para pedir el alza de sus tarifas es el hecho de que se haya permitido a los vehículos llamados microbuses cobrar una tarifa de un peso en horas cargadas, y que el público pague esa suma sin protesta y aun con agrado.

Ese argumento no es concluyente. En realidad el público, sobre todo el de barrios apartados, no tiene el modo de libre elección para utilizarse y cumplir con sus obligaciones, todas radicadas en el centro de la ciudad.

Pero esto no significa que se encuentre equitativa la solución. Los cuatro pesos diarios de "micro" son un recargo insoportable para un sueldo modesto.

Es además, injusto. El estudio hecho hace algunos días por técnicos municipales ha demostrado que cada uno de esos vehículos deja a su dueño una utilidad líquida de ciento ochenta mil pesos anuales.

Urge una revisión de este estado de cosas. Debe hacerse un estudio oficial del problema y adoptarse por el Municipio la resolución que corresponda.

No se trata de perjudicar la iniciativa privada ni de castigar un servicio que, al fin de cuentas, ha venido a salvar la movilización colectiva de una verdadera paralización. Pero tampoco es lógico amparar una especulación desproporcionada.

Así se conciliarán los intereses de empresarios y pasajeros, y se quitará a la Empresa de Tranvías el pretexto de exigencias no fundadas en un buen servicio.

...NES MEDICA Y ... TENDRA CLUB INDEPENDENCIA

...o Hogar Independencia ... de la Raza y Aprove... de las Horas Libres", ...en Avda. Independencia ha agregado a sus dependencias deportivas y culturales las secciones Médica y ...

...to, desde ya se encuentra ...disposición de los socios ...ndario en general, una ...édica y otra dental, atendidas por profesionales en diversas especialidades.

...clínica médica atenderán los siguientes médicos: don Aniceto Tapia Araya los lunes, jueves y sábados, de 11.30 a 13 horas; Medicina Interna: don Raúl Saavedra Macaya, los jueves de 16.30 a 18 horas; Enfermedades de Señoras: don Luis Girón Girón; los martes y viernes, de 11.30 a 13 horas; Enfermedades de Niños. En la clínica dental atenderá la dentista señora Olga Infantas, los martes de 18 a 20 horas, y los viernes de 17 a 20 horas.

Los días y horarios fijados actualmente tienen el carácter de provisorios, susceptibles de modificaciones según las necesidades y horas disponibles de los asociados.

...s Ultimos Sitios
...RRIO RESIDENCIAL "EL GOLF"
...enemos disponibles desde $ 60.— el metro cuadrado.
...banización completa.— Facilidades de pago.
PROPIETARIOS. COMUNIDAD LYON.
...EPARTAMENTO de COMISIONES de ...nco de Chile · CONFIANZA · Segundo piso

OTRO POCO ACERCA DE LA DOCTRINA

Por JORGE GUSTAVO SILVA

"La lucha, la lucha efectiva, no está trabada entre el Trabajo
" y el Capital, sino entre el Trabajo y el Monopolio, capitalista o
" no. El primero, más grave y más inicuo de todos los Monopolios
" el Monopolio de la Tierra".

El súbito y general interés suscitado en torno de la "plusvalía", con motivo del proyecto de ley enviado al Congreso Nacional, justificará, así lo espero, el que, por mi parte, siga "machacando" en el tema, con la esperanza, también, de que ello no será "majar en hierro frío"... Cartas, visitas, peticiones de escritos y de verbales informaciones, revelan la persistencia creciente de aquel interés y autorizan esta esperanza.

Digamos, pues, un poco más sobre la Doctrina.

Esto de la "plusvalía", del llamado "impuesto sobre la "plusvalía", no hay que considerarlo desde una mera posición de "goblernista", ni tampoco desde una posición de "opositor", lisa y llana. (Ninguna cosa debiera ser tomada así, si bien se mira. Debiéramos siempre poner la razón sobre la pasión. Ya que de negocios de bien público se trata, hacer que entre nosotros prevalezca el desinterés sobre los personales apetitos, la obcecación, el sectarismo de facción o partido).

Entre nosotros se ha visto con todo, (o naturalmente) que apenas echado a la calle el proyecto de ley que incluye el "Impuesto sobre la "plusvalía", se ha arremetido contra éste, por unos, a ojos cerrados, sin meditar mucho que digamos, sin el debido estudio del impuesto mismo, en sí y en su fundamento doctrinario; y que otros, quizá no más cabalmente informados, y con iguales ímpetus, se han lanzado a la defensa del impuesto sobre la "Plusvalía", tal como aparece en el proyecto; más como proyecto del Gobierno, que como cosa digna de especial estudio y normal implantación.

Cabe, entretanto, decir que no se trata de una simple nueva tasa impositiva: de un nuevo impuesto, y nada más.

Se trata—empezando por abajo—de un impuesto, es cierto; pero se trata de un impuesto destinado a "aliviar" las cargas tributarias; a hacer que éstas sean menos pesadas y más equitativamente repartidas.

Se trata de un gravamen, sí; de un gravamen que puede dar cuantioso rendimiento. Pero, a la vez, se trata de tocar, con él, sólo a la "renta ociosa" de la tierra, desgravando, al par, a las mejoras en ella erigidas, al producto de todo trabajo, a toda actividad productora.

Algunos llegan a aceptar el impuesto sobre la "plusvalía" que emane de las "obras publicas", pero repugnan la otra "plusvalía": la que nace de causas constantes (aun sin "obras publicas") inseparables del hecho de hacer gente concentrada en determinada zona territorial, que allí trabaja, se divierte, pena, se reproduce, edifica, etc. Técnicamente, y con frente a los principios y fundamentos de la doctrina de que el impuesto sobre la plusvalía es sólo el ostensible instrumento, no hay por qué hacer esa diferencia. Hay que empeñarse en no mutilar los "principios", como se ve a menudo que ocurre, a impulsos de móviles explicables, pero, a la postre, dañosos al bien de todos. ¡Cuántos males ha debido sufrir la Humanidad, a causa del abandono, en consideración a razones secundarias, de nociones sabias y justas, y, por lo mismo, dignas de todo respeto! En esto hay que ser radical: tomar, para la sociedad, la "renta ociosa", la renta "trabajada por la sociedad", del suelo, sin hacer distinciones; liberar de toda tributación a las mejoras, obra del trabajo y del capital "particulares"; a toda manifestación del trabajo y del capital correctamente manejado; y andando, andando...

Otros dan en querer esquivar este impuesto, a pretexto de la baja del valor de la moneda... Y me haré cargo de tal objeción. Por ahora, sólo quiero anticipar: a) que el hecho de la plusvalía es un fenómeno universal, y de de todos los tiempos; que se revela con todos los regímenes monetarios y con todos los regímenes políticos; b) que, con baja de la moneda y todo, el propietario confiesa prácticamente haber "plusvalía" en sus tierras, cuando, sin haber él realizado mejora alguna, alza la renta de los arrendamientos o el precio de venta de ellas, a causa de que sus tierras **valen más, ahora...**

Se trata—habrá que repetirlo—de tomar, para la sociedad, solamente algo que la misma sociedad, como conjunto, genera, en razón de la ineludible concentración o convivencia en ciudades; en razón del necesario desarrollo de las vías de comunicación; en razón de la creciente urbanización incontenible del suelo suburbano; en razón (ahora se puede ya hablar de esto) de esa especie de urbanización que va llevando, cada vez con mayor amplitud, sus beneficios a las zonas rurales aún más remotas: vialidad, alumbrado, agua potable, teléfono, radio...

Se trata, pues, de modificar "sustancialmente" la base o punto sensible sobre que ha de recaer, en lo sucesivo, la principal o única contribución: de trasladarlo desde el productor verdadero (todo trabajador, inclusos el capitalista y el propietario territorial "que trabajan" a una "cosa", a un valor, que no se debe a la actividad especial, ni al capital de nadie, especialmente, sino a la presencia y a la acción del conjunto social.

Se trata, por tanto, de una "concepción nueva", social y tributaria a la vez; y no sólo de un vulgar expediente fiscal, que haya de poder o deber ser usado por éste o aquél Gobierno, para incrementar sus rentas, y nada más.

Se trata, sí, de un impuesto capaz de hacer más justa, más equitativa, y, al mismo tiempo, más "rendidora", la tributación; pero también se trata (y esto no debe ser jamás olvidado) de hallarnos en presencia de lo que Sir Phillip Snowden, al propugnarlo, hace años, en Inglaterra, llamó "un poderoso instrumento de la reforma social"

Se trata, repito, de una noción a la vez tributaria y social, pero no política, en el sentido comúnmente dado a esta última palabra. De una noción dentro de la cual "lo tributario" es el instrumento de lo "social", y no debe constituir la principal de sus finalidades de aplicación. Invertir las cosas, sería desnaturalizar la concepción de que emana el impuesto y propender a que se malogre la que es, acaso, la última esperanza de una sana, correcta, segura reforma social; la última esperanza de cimentar sobre fundamento inconmovible la justicia social. Es decir, la justicia económica; la justicia en la **"distribución de la riqueza".**

Imposible explicar, en pocas palabras, el trascendente efecto que este impuesto tendría en el orden social.

Recordaré, por lo menos, que, por más que los políticos de todos los bandos se llenen la boca con la fórmula "hay que aumentar la producción" (en un mundo en que se bota al mar y se quema, por toneladas y toneladas, toda suerte de "cosas producidas"; en un mundo en que se habla, y se grita de "sobreproducción", cuando hay millones y millones de seres humanos desnudos, y famélicos) el nudo de la cuestión social está en **la mala distribución de la riqueza.** Sin entender por esto, claro está, un simple "reparto" de la riqueza acumulada, sino la distribución de la riqueza (que, día a día, y hora tras hora, se va produciendo) entre todos los que a la producción contribuyen (*).

Y agregaré que este impuesto (por comodidad de expresión llamado "sobre la plusvalía") está destinado (siempre que se le aplique como se debe) a hacer más justa y racional la distribución de la riqueza, entendida como acabo de medio explicar: de la riqueza, en inacabable proceso de producción y consumo. Destinado, por lo mismo, a influir de veras en la solución, o por lo menos en la atenuación de la braveza de la vieja "cuestión social"; más grave y más brava ahora que se la ha transportado al terreno de la política de partidos.

Lo demás no podría caber en la forzosa limitación de estos artículos de divulgación.

Pero no terminaré sin recordar, también, que tomar, por la vía del impuesto, riqueza producida por el trabajo y el capital, en su aplicación a los medios naturales, para darle un destino no necesario en una correcta Administración Pública, siempre fué y será una forma de mala e injusta distribución de la riqueza.

Henry George es de parecer que mientras la tierra esté, como ahora está, monopolizada, y sin que "su renta ociosa" sea tomada para la sociedad, bien poco podrá la reducción de los gastos públicos influir en la desaparición de la pobreza. Empero, este grande economista y pensador—de quien ha escrito nada menos que John Dewey, el ilustre filósofo y pedagogo norteamericano, que "sobran los cinco dedos de una mano para contar, desde Platón hasta nuestros días", una mente como la suya—concluye diciendo que, a pesar de ser eso cierto, y aún atendiendo al sólo interés de los pobres, **no se debe escatimar esfuerzo alguno para suprimir los gastos públicos inútiles".**

J. G. S.

(*) Es digno de notarse que en Chile los dos candidatos de la última elección presidencial estuvieron de acuerdo en proclamar, con insistencia, como eje o entraña de la felicidad económica del país, el fomento, a toda máquina, de la "producción". Ninguno de ellos mentó a la "distribución".

—Es, también, digno de notarse, que los Gobiernos dados, según dicen, al fomento de la producción, sean a la vez tan pródigos en crear y aumentar impuestos sofrenadores de la misma producción, toda vez que, en vez de gravar exclusivamente a la renta "ociosa" de la tierra, gravan a las manifestaciones de la actividad laboriosa: edificación, producción agrícola de toda índole, operaciones comerciales de mayor y menor cuantía, empresas de transporte, trabajo profesional, de empleados; de obreros, etc.

PREPARADOS PARA LA GUERRA

El comando alemán hace mucho caudal, y lo declara con orgullo, que nuevos procedimientos bélicos y nuevos inventos de destrucción empleados en el bombardeo del fuerte de Lieja, en Bélgica, dieron como resultado la rendición de esa fortaleza. Nada de eso conmueve y a nadie le interesa semejante noticia, como no sea a los que viven de esa clase de expedientes. Pero ella demuestra hasta qué punto la Alemania nazi estaba preparándose para la guerra.

Se preparaba cautelosa e insidiosamente, mientras los demás pueblos trabajaban para la paz. Ella había convertido los talleres de trabajo en talleres de muerte, había transformado los laboratorios para la preparación de específicos en laboratorios para explosivos. Alemania nazi, friamente, con verdadero ensañamiento, estaba ensayando sus nuevos métodos de guerra.

El fuerte de Lieja no pudo resistir a la presión de los nuevos métodos guerreros alemanes. Así rezan los cables de ayer. Y eso ¿qué significa? Simplemente que esos nuevos métodos guerreros se emplean contra pueblos débiles, contra pueblos pacíficos y libres que hasta ayer trabajaban para el progreso humano y no para la destrucción, que hasta ayer pertenecían al concierto de los Estados independientes y hoy han sido violenta y brutalmente atropellados. Existe, pues, una diferencia grande, inmensa, entre aquel pueblo soberbio que invade sin previo aviso y estos Estados pequeños que viven sin sospechas y, de pronto, son ajusticiados por la espalda. De nada sirven esos colosales inventos de muerte; nada demuestran, sino la crueldad y el cálculo frío que para el engaño y la destrucción sabe usar en los momentos oportunos.

La Alemania nazi se vanagloria de sus nuevos inventos de guerra. Pero siempre valdrá más para la civilización, para la historia, para la conciencia noble de los pueblos, un solo verso de Goethe, una sola jeringa preparada por el más modesto de los laboratorios belgas, una tuerca de un utensilio para usos pacíficos, que los millones de bombas, cañones de último tipo y aviones de muerte que ha inventado la mecánica alemana de los nazis en sus desesperación **dementa por apoderarse del mundo.**

DE NUESTROS LECTORES
ROPAS A LOS ESCOLARES

He leído en el diario "LA NACION", de fecha 11 del presente mes, de su digna dirección, un artículo intitulado: "Reparto de ropas a los niños pobres". En él hace ver el articulista la situación en que se encuentran los niños pobres que van a las escuelas durante este período de frios que se hace notar, tanto en Santiago como en las Provincias del Sur, y que S. E. el Presidente de la República ha ordenado la confección de 50 mil chombas de lana y 15 mil chaquetones de paño para repartirlos entre esos niños. Todo esto está bien, señor Director, pero se olvida el articulista de incluir entre esos niños a los de las escuelas del Norte, sobre todo a los niños de las escuelas cordilleranas, en donde si bien es cierto que las lluvias son escasas, hay, en cambio, un clima bastante riguroso, sobre todo en esta época en que el frío se hace sentir desde temprano.

En esta localidad, que está ubicada a 3.295 metros de altura y que se encuentra a 210 kilómetros de Calama y casi en el límite territorial de Chile con Argentina, existe una población escolar de cuarenta niños de ambos sexos, cuyos padres no tienen los recursos necesarios para vestir, aunque siquiera regularmente, a sus hijos que vienen a la escuela. Por ejemplo: las niñas llegan a clase a pie pelado, con un solo camisón que hacen de bolsas harineras: los niños, con sus ropas hechas jirones, muestran sus carnes, y así ellos concurren todos los días a la escuela, teniendo a veces que soportar grandes nevazones, que en este tiempo son muy frecuentes, alcanzando la nieve, en algunos casos, hasta un metro de altura.

Creo, señor Director, que bien podrían tomarse en cuenta las escuelas cordilleranas, en el reparto de ropas a los niños, para que así pudiera llegar hasta estas regiones apartadas de todo centro de civilización, la labor de nuestro Gobierno, ya que él ahora se preocupa de la gente desvalida y pobre, sobre todo en los niños escolares.

En la misma situación se encuentran casi todas las escuelas cordilleranas del norte.

JOEL VALENZUELA MASQUERA, Director Escuela N.o 11.—Socaire.

Perfeccionamiento de una ley agraria

En nuestro artículo de ayer sosteníamos la necesidad de hacer reformas fundamentales en la Ley de Cooperativas de Pequeños Agricultores y, cuanto antes, en su reglamentación general y especial, con el objeto de que guarde relación con nuestra realidad, con problemas derivados de la práctica cooperativa y con la organización intrínseca de la Caja de Crédito Agrario.

Uno de los puntos en que concuerdan prestigiosos dirigentes de nuestras instituciones de crédito y respetables agricultores, es aquel que se refiere a la responsabilidad del socio de una Cooperativa con respecto a la marcha económica de la Sociedad y sus beneficios colectivos.

Para la cooperación agrícola y las instituciones de crédito, la **responsabilidad** del socio de la Cooperativa debe depender fundamentalmente de las obligaciones solidarias e individuales establecidas con claridad, y de la calificación de ellas entre la producción separada de su tierra o industria y la Cooperativa en sus funciones de beneficio colectivo que resultan de la participación y producción sociales.

Pero el artículo 5.o de la Ley N.o 6.382 establece: "Se considerará como fiadores respecto del socio insolvente ... a todos los demás asociados de la institución". Y el artículo 10 del Reglamento General contempla esto: "Cuando por insolvencia, uno de los socios deje de cumplir las obligaciones, los demás responderán **solidariamente** como fiadores y **codeudores solidarios".**

Sin hacer mayor comentario sobre las atribuciones que se otorga el Reglamento, cuando exige que el cooperado sea no sólo fiador, según la Ley, sino **codeudor** solidario, sólo debemos recalcar que nuestro agricultor no aceptará jamás en el hecho, o cuando llegado el caso tenga que abrir los ojos, la **responsabilidad solidaria,** lisa y llana, sin que ella sea calificada previamente, sobre todo porque los agricultores chilenos son desconfiados, extremadamente desconfiados.

Creemos nosotros que el cooperado que no haya tomado parte en un negocio determinado, no debe responder de los riesgos y obligaciones, con todos sus bienes, por cuotas que no ha recibido ni utilizado, en forma de quedar eximido de toda responsabilidad, en cada caso, el socio que haya sido eximido de la operación o préstamo dado.

Estas fallas de la Ley de Cooperativas y de sus Reglamentos se advierten a cada paso, al igual que se advierte el prurito de reglamentar hasta los más mínimos detalles. Se nota con demasiada claridad que fué redactada por personas muy bien intencionadas, pero a quienes han guiado normas de leyes anteriores, normas simplemente administrativas, funcionarias, o de carácter comercial, y que no profundizaron respecto a la diferencia muy honda que afecta a la economía cooperativa de ciertos tipos de sociedades primitivas.

Junto a estas razones poderosas, expuestas ayer y hoy, fluye aquella que se refiere al ningún objeto de crear un Departamento con facultades especiales, en circunstancias que existe la Caja de Crédito Agrario con Secciones eficientes e iguales, a la cual estimamos, deben agregársele aquellas facultades. Ha existido siempre en nuestros legisladores el prurito de crear un nuevo y dispendioso servicio burocrático por cada nueva Ley aprobada, y así tenemos las numerosas Cajas de Previsión con reglamentos distintos, gerentes diversos, gastos generales y materiales aparte, pese a que reunidas en un solo haz contribuirían con mayor eficiencia, economía y poder colectivo, a las finalidades inherentes.

M. T. F.

Espionaje y psicología

Según declaración de la reina Guillermina, el presidente de la Cámara de Comercio alemana en Holanda, un alemán que llevaba veinte años en dicho país disfrutando del trabajo y de la hospitalidad holandeses, fué sorprendido la semana pasada en la calle llevando un plan completo del sistema de inundación holandés y, por tanto, convicto de espionaje.

El hecho puede parecer banal entre tantos otros más que desagradables que nos ofrece la presente guerra, pero en realidad tiene el alto valor de mostrarnos, como índice seguro, la estrecha relación que existe entre el espionaje y la psicología de un pueblo o raza.

El espionaje— lícito o ilícito— consagrado por el uso, hoy día ha tratado de explicarse por muy diversos motivos. Como principales, figuran: el dinero o interés; el patriotismo y una especial tendencia psicológica.

Los estudios sobre espionaje muestran que rara vez el espía lo es por dinero, y, menos aún, que con tal oficio llegue a ser rico. El interés en sus diversos aspectos juega también escasísimo papel como motivo en la realidad de la vida, no así en la literatura o en el cinematógrafo.

El patriotismo ha sido muy manejado y aun explotado, si bien su influencia es mucho más escasa de lo que podamos imaginar, pues en primer término el espionaje ha existido siempre y es anterior, históricamente, a los conceptos de nación y nacionalidad, que comienzan a extenderse y a afirmarse a principios del siglo XIX, como consecuencia de las ideas de la Revolución francesa al adquirir los pueblos conciencia de su propia personalidad y por tanto nacionalidad. Hasta entonces sólo figuraban como patrimonio de casas reinantes, y dicha conciencia de nacionalismo no existía o era escasa, y buena prueba de ello fué el célebre Congreso de Viena, que tan tristes consecuencias produjo por desconocer tal factor. En segundo lugar, téngase en cuenta que un gran número de espías trabaja contra su propio país o a favor de dos o más países diferentes, con los cuales no le suele ligar vínculo moral alguno ni tampoco el interés, no habiendo, por consiguiente, patriotismo en su conducta. Se precisa, pues, buscar una causa o motivo que pueda explicar con carácter general la tendencia que al espionaje suelen mostrar ciertas personas y más extendidamente aún ciertos pueblos o razas.

Dicha tendencia o aptitud no puede explicarse por un amor morboso hacia la aventura o el peligro, pues el espionaje, en contra de lo que pueda creerse, no es oficio peligroso, ya que las estadísticas muestran que sólo un poco más del dos por ciento son detenidos y condenados, mientras que el riesgo de muerte alcanza casi un veinte por ciento entre los soldados. Por eso se ha dicho, que la muerte como gloria parece desdeñar al espía. La causa se encuentra en una especial aptitud de índole psicológica que se manifiesta más claramente, por no ser impuesta por ninguna obligación o cargo, en el espionaje no profesional, tan extendido hoy día, siendo más importante que el profesional y objeto de las presentes líneas. Solamente dicha aptitud puede explicarnos el por qué de que residentes extranjeros en un país durante numerosos años, que se dedican normalmente a actividades comerciales, etc., y que no mantienen relaciones de subordinación con su propio país, se transformen en espías a la más leve indicación de las autoridades de éste y ello sin ser amenazados ni presentar resistencia moral o exponer escrúpulos de ninguna clase.

Un ejemplo típico nos lo ofrece sin duda toda esa serie innumerable de alemanes que, residiendo en países extranjeros, a veces muy alejados de su patria, se entregan de la manera más natural del mundo, en una perfecta adaptación psicológica, al espionaje en todas sus formas, no sólo voluntaria, sino también obsequiosamente. Prueba de ello, y bien significativa, es el caso de este presidente de una Cámara de Comercio alemana que ha vivido y trabajado veinte años en Holanda, lo cual no le ha impedido el venderla en la primera ocasión, cuando una simple abstención de conducta hubiera sido lo correcto. Ejemplo también sintomático de tal tendencia psicológica lo fué, entre otros muchos casos, antes de 1914, la famosa sociedad de seguros "La Victoria de Berlín", que siendo una de las compañías más serias y respetables de Europa, no vaciló en ofrecer y dejar utilizar sus oficinas de París como centro de espionaje contra Francia. Ejemplos también los tenemos en los treinta mil espías, residentes alemanes en su mayoría, con que Stieber, el gran creador científico del espionaje alemán facilitó las victorias de Roon y Moltke contra los ejércitos de Mac-Mahon y Bazaine en 1870. También lo son los veinticinco mil espías que Alemania utilizó durante la guerra europea y los que el espionaje alemán empleó en España en la reciente guerra, donde las casas de comercio, de representaciones, etc., no fueron creadas para espiar, como vulgarmente se cree, salvo raros casos, sino ofrecidas por los mismos alemanes ya residentes, al servicio secreto hitlerista. Y téngase en cuenta que la mayoría de tales alemanes vivían en España desde hacía bastantes años, tenían hijos nacidos en ella y ganaban una vida y posición que les había sido imposible o difícil lograr en su patria.

Esta tendencia al espionaje colectivo y sin consideraciones morales de ninguna clase hacia el país en que se vive y da trabajo, es típica del pueblo alemán, salvo, naturalmente, ciertas excepciones, y sólo psicológicamente puede explicarse. La historia no nos muestra análogos ejemplos de un espionaje colecivo en otros pueblos o razas. Ningún otro país muestra en su pasado y presente tal delirio psicológico de espionaje colectivo y ello, pese al gran número de residentes y aun colonias nacionales, a veces las más numerosas, que ciertos países tienen en casi todas las naciones del mundo. Resulta difícil imaginar un agricultor o fabricante inglés que viviendo veinte años en un país que no es el suyo, se dedique a sorprender los secretos vitales de éste o permita que su industria o comercio sirvan de tapadera para espionaje. Lo mismo cabe decir de un americano, un español, un francés, etc.

¿Por qué, entonces, los alemanes? Por su especial psicología basada en una idea de superioridad, y, por tanto, de dominación, que no retrocede nunca en medios ni en procedimientos, límites éstos que no sobrepasan aquellos otros países que fueron o son dominadores o conquistadores. He aquí, en el traspaso de tales límites, el rasgo característico de la psicología alemana. Su creencia de superioridad racial e intelectual, su pangermanismo anterior a Hitler, les lleva a una valoración despectiva de los otros pueblos que, según ellos, deben ser dirigidos. Esa concepción del mundo les lleva también a sentirse unidos y compactos, a modo de quiste, donde quiera que estén, a mezclarse sólo entre ellos y a considerarse como algo aislado y sustancialmente distinto del país en que viven, al cual no aman como un final en su vida, sino como a un medio al servicio de esa mística gran Alemania. Es probable que esto pueda ser considerado por muchos como signo de patriotismo, olvidando injustamente el que deben a su propio país. Por otros, como un gran signo de fuerza. Pero lo cierto es que representa un enorme peligro que una vez más se ha manifestado en la guerra actual. Polonia, Noruega, Dinamarca, Holanda, Bélgica y antes España, son ejemplos dolorosos de esa psicología singular, que olvida todo en un momento para pasar, por encima de toda gratitud, al servicio no de su patria, sino de agresiones injustas y brutales contra indefensos países, de las cuales la Historia tomará debida cuenta.

M. L. R.

SOBRE UN ARTICULO

Haciendo alcances a un artículo mío, publicado en estas columnas el 8 del mes, el señor D. S. V. escribe en LA NACION del sábado último que en él "denigro las modalidades que caracterizan a los chilenos de ascendencia española y araucana". Asimismo, afirma mi distinguido contradictor que estoy "contra los conceptos de honor, rectitud, buenos modales, cultura científica y artística, don de gentes", etc.

Por otra parte, interpreta de una manera singularísima mis observaciones sobre cosas sin excesiva importancia, como es aquella de los extranjeros en Chile y los chilenos en el extranjero. Lo mismo ocurre con la "interpretación" sobre la educación.

En realidad, si cada articulista tuviera que consultar las opiniones de todos los habitantes de su país antes de aventurarse a escribir una crónica, iría perdido. En todo caso, digo al señor D. S. V. que ninguna de las observaciones que hace al artículo en cuestión están tomadas del fondo, de la intención que lleva. Ha hecho simplemente una interpretación antojadiza de él.

Por tanto, ruego al señor D. S. V. se sirva leer de nuevo mi artículo "El cine nacional, como hace veinte años". Allí no digo ninguna de las cosas que el pone en boca mía, y en parte, todo lo contrario.

El exceso de interpretación se a veces, como en el caso del señor D. S. V., un poco parcial.

JOHN REED.

Arturo Godoy está en el campo entrenándose para su cambate con Joe Louis

¿Cuál será el estilo que empleará el chileno en su revancha?

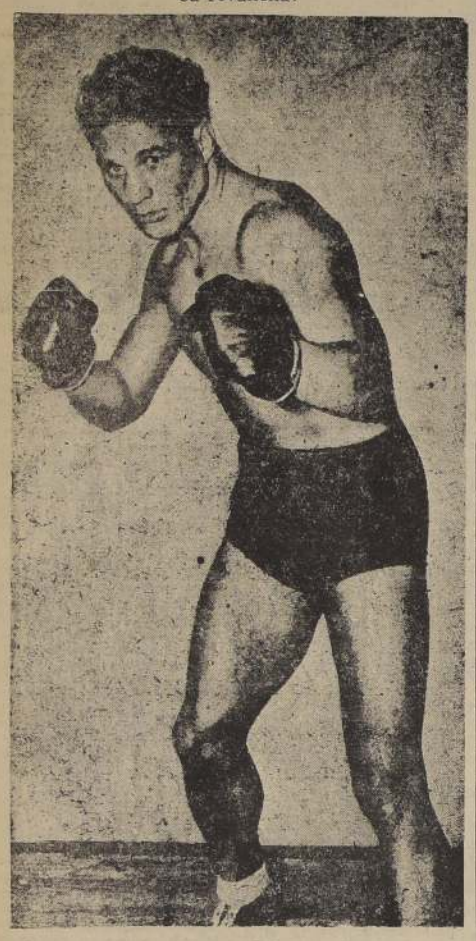

Arturo Godoy

El cable nos anuncia que ya Arturo Godoy se ha dirigido a un hermoso campo de entrenamiento para iniciar sus trabajos para el encuentro que deberá sostener con el campeón mundial Joe Louis en el mes de junio próximo.

Godoy, que ha estado dedicado a filmar algunas películas en Hollywood, ha puesto fin a ese trabajo para dedicarse últimamente al entrenamiento para su pelea con Louis.

HALLA SU MANAGER

El manager de Arturo Godoy ha dicho quiere que el chileno se presente en forma extraordinaria para su combate con Louis. Hay mucha pista de por medio para que descuidemos los más insignificantes detalles para que el chileno se presente en forma perfecta a su combate por el campeonato del mundo.

Es por eso que he resuelto que Arturo se dirija ahora mismo al campo y que permanezca completamente alejado de toda tentación. Su esposa vivirá en Nueva York y solo podrá visitar el campo de entrenamiento, los días domingos.

¡EL ESTILO!

Sólo yo sé ha dicho el manager de Godoy, el estilo que empleará el chileno para enfrentar a Louis en su nuevo match. Si en la primera pelea el chileno sorprendió al negro y a la afición con su difícil estilo, ahora el campeón no podrá desempeñarse ni en el cuerpo y menos a distancia.

Estoy seguro, agregó el hábil manager, que el famoso chileno dará cuenta de Louis y pasará a ser el campeón del mundo de peso pesado. El primer sudamericano que alcanza tan gran honor.

CUBANO HERRERA PELEO MAL CONTRA AMADO AZAR

BUENOS AIRES, 12.—(UP) — Ante numeroso público se llevó a cabo anoche el encuentro que debían sostener los púgiles Amado Azar y Young Herrera, cubano. La pelea fué enredada. Herrera peleó bien solamente en la primera vuelta, mientras que en las subsiguientes no hizo nada para definir la lucha. El público protestó, estimando que el cubano no quería emplearse debidamente. Azar se desempeñó bien como acostumbra hacerlo.

EL VIERNES 17 PELEARIAN CARABANTES Y TIGRE DE ALFARA

En definitiva, parece que se fijará la fecha del viernes 17 del presente mes, para la realización del match a diez rounds entre Raúl Carabantes y el Tigre de Alfara.

Este combate, que ha debido sufrir varias postergaciones, debido al estado de salud del pugilista español, tendrá que efectuarse en la fecha ya citada, pues el 24 partirá Carabantes con rumbo al norte.

Hemos sido informados que el Tigre de Alfara ha trabajado desde ya hace algunos días, y ha dejado de manifiesto su buen estado de salud y preparación, habiéndose restablecido totalmente de la afección del hígado que le había impedido presentarse en nuestros rings, hasta ahora.

Demás está que nos ocupemos de la importancia de esta pelea, ya que son sobradamente conocidas las buenas condiciones del profesional extranjeros, como las del nacional. El primero, en su pelea de hace poco más de un año ante Fernandito, y después ante Alfonso Aguila, puso en evidencia sus grandes condiciones de peleador, valiente, resistente y de buenos recursos técnicos, y en cuanto a Carabantes, sus últimas presentaciones lo acreditan como uno de los más positivos valores de nuestro boxeo profesional.

Este encuentro se realizará en el ring del Teatro Caupolicán

Raúl Carabantes

ACTIVIDADES DEL MEXICO B. C.

EL SABADO CON EL VEGA-MAPOCHO Y EL LUNES CON EL BADMINTON

El directorio del México B. C. ha organizado dos interesantes festivales, entre amateurs de destacada actuación en los rings de la capital.

El primero será el sábado próximo contra un equipo del Vega-Mapocho B. C., en que figuran los más fuertes y científicos amateurs de la institución mapochina.

Para el lunes próximo está anunciada una reunión pugilística entre elementos del México B. C. contra el Badminton B. C., club que se ha ganado un prestigio muy sólido entre las instituciones amateurs de la capital.

Todos estos encuentros, tanto los del sábado como los del lunes próximo, se efectuarán en el ring de la calle San Pablo N.o 1617.

DOS COMPROMISOS EN EL MEXICO B. C.

Para el sábado próximo, el México B. C. y el Vega-Mapocho han firmado contrato para actuar con sus mejores elementos en el local que posee la primera institución nombrada en calle San Pablo 1617. Como match de fondo figura la pelea de Raúl Canales, del México B. C., con Gilberto Lillo, del Vega-Mapocho.

Y para el lunes 20, el Badminton, el club de los campeones, se enfrentará a los mexicanos en el ring de estos últimos, sobresaliendo los aficionados Luis Benítez y Juan Sánchez, por parte del Badminton, y Luis Martell y Hugo Martell.

COMERCIO ATLETICO ELIGE HOY DIRECTORIO

De acuerdo con lo que disponen los reglamentos del box amateur, hoy deberá reunirse el Comercio Atlético, a las veinte horas, en el local del Club, San Diego 1130, para elegir directorio para la sección box.

Se nos ha pedido citar en forma especial a esta reunión a los señores Miguel Plaza, Manuel Jiménez, Alberto Faúndez y Gustavo Rivera.

Lou Ambers perdió su de Campeón Mund

Fué derrotado por K. O. al tercer rou Jenkins. — Su vencedor es un jove cién se destacaba en los rings de York

Lou Ambers ex campeón mundial de p

Hace apenas unas noches en el Madison Square Garden de Nueva York Lou Ambers, campeón de peso liviano del mundo, ha perdido su título en manos de un joven que recién se destacaba en los rings de la gran ciudad de los Estados Unidos, considerada como la "meca" del boxeo.

Ambers, sólo pudo resistir a su contendor 3 rounds, pues a esta altura cayó K. O. Su vencedor es Lew Jenkins, pugilista de Dallas, Texas.

¿QUIEN ES JENKINS?

Jenkins estaba resuelto a conquistar una situación importante en el boxeo de Nueva York y fué por eso que a pesar de las dificultades que se le presentaron en Nueva York para alternar con los hombres de calidad, el bravo muchacho de Dallas, Texas, no abandonó la gran ciudad hasta conseguir algo que le diera renombre.

Como la ma xeadores jóvenes su debut en el na de Nueva Yo pidamente a u les que presenta res para probar

Después de e kins fué contra lisseum para u porada de verano mil personas o victoria por K. O round ante el p res, considerado mejores livianos

Este triunfo el derecho de l dison Square G tar el título de mundo, venciendo tercer round a muchacho que corona frente a trong y que l poco tiempo fre

Buenas peleas hubo ayer por el C. de Novicios

Se realizó un programa de bastante interés que satisfizo a los asistentes. — Resultados generales de la primera reunión de la segunda seria

Como en las reuniones anteriores, en la de ayer por el Campeonato de box para novicios, efectuada en el ring del Estadio Chile, hubo un público numeroso que disfrutó de una tarde boxeril de bastante interés.

El programa fué de atracción y los encuentros realizados revistieron en su mayoría importancia, empleándose los rivales con entusiasmo para lograr el triunfo.

Uno de los encuentros más duramente disputado fué el de los peso pluma René Orellana, del Chile y Hernán Huerta, del Providencia. Estos muchachos realizaron un combate emocionante que mantuvo el entusiasmo del público durante los tres rounds de la lucha, venciendo el del Chile cuando el defensor del Providencia era el favorito del público por sus mejores condiciones pero el vencedor, haciendo gala de una valentía extraordinaria y de gran empuje, se impuso en buena forma.

HUBO UN MAL FALLO

Es de hacer notar y esto es más bien honroso para los jurados, en toda la tarde hubo un solo fallo errado. No referimos al de los peso liviano Rosamel Romero, hijo de Quintín Romero, con Pedro Molina, en que se favoreció a Romero con el veredicto de los jurados, cuando en realidad había logrado ventajas el defensor del Badminton.

En todo caso fué uno de esos fallos que pasan sin dar margen a mayores comentarios, pues al el del Badminton logró imponer su mejor clase, fué estrechamente.

RESULTADOS GENERALES

Los resultados generales fueron los siguientes:

Preliminar:

Mario Prado, Colo Colo con Mario Cornejo, C. Atlético. Venció Cornejo por puntos.

Categoría mínimo:

Eduardo Alvarez, Badminton, con Raúl Vega, G. Arroyo. Venció Alvarez por puntos.

Categoría mosca:

Ismael Farías, México, con Gustavo Villar, Chile. Venció Farías por puntos.

Bernardo Fernández, Cía de Gas, con Carlos Hernández Colo Colo. Venció Fernández por no presentarse Hernández.

Orlando Cerpa, G. Arroyo, con Gustavo Tudela, Colo Colo. Venció Tudela por no presentarse Cerpa.

Bernardo Fernández, Cía. de Gas, con Gustavo Tudela, Colo Colo. Pelearon por la tercera serie. Venció Fernández por K. O. al 2.o round.

Categoría gallo:

Amable Cortés, Colo Colo, con Aladino Remis, Badminton. Venció Remis por unos.

Carlos Garrido, V. Mapocho, con Raúl Pérez, México. Venció Pérez por puntos.

Jorge Cámus, C. Atlético, con Luis Gormaz, San Eugenio. Venció Cámus por no presentarse Gormaz.

Categoría pluma:

Horacio Martínez, México, con Humberto Fernández, Cía. de Gas. Fué postergada por enfermedad de ambos pugilistas.

René Orellana, Chile con Hernán Huerta, Providencia. Venció Orellana por puntos.

Categoría liviano:

Rosamel Romero, México, con Pedro Molina, Bádminton Venció Romero por puntos.

Nicolás Córdova, Bádminton, con Manuel Remis, Green Cross. Venció Remis por puntos.

Salvador Cortés, Green Cross, con Luis Peñaloza, C. Atlético Venció Cortés por puntos.

Especial brillo alcanzaron las peleas del México B. C.

Segovia venció por puntos a Madariaga

La pelea base del programa realizado anteanoche en el popular ring de la calle San Pablo, entre Andrés Segovia y Oscar Madariaga, representantes del México B. C. y Asociación Tranviaria respectivamente, tuvo un desarrollo interesantísimo desde los primeros golpes hasta el final. Segovia, como siempre más agresivo, pudo castigar con mayor precisión y llevar siempre el control de la pelea, lo que le valió la victoria por puntos.

COMO SE DEFINIERON LAS PELEAS

El resultado general de los encuentros realizados fué el siguiente:

Luis Castillo, del México, con René Aguilera, del Tranviario, ganó por puntos el representante del México.

Lautaro Friesser, del México, empató con Luis Aránguiz, del Tranviario.

Ricardo García, del México, y Juan Romo, del Tranviario, empataron.

Francisco Aguila, del México, hizo un match "draw" con Luis Velásquez, del Tranviario.

Raúl Miranda, del México, empató con Raúl Marchant, del Tranviario.

Manuel Silva, del México, venció por puntos a Julio Alvarez, del Tranviario.

Raúl Azúa, del México, se adjudicó el triunfo por puntos sobre Luis Leiva, del Tranviario.

Eduardo Navarro, del México, derrotó por puntos a Juan Acelturno, del Tranviario.

Andrés Segovia, del México, ganó por puntos a Oscar Madariaga, del Tranviario.

Se desprendirá de la u soltero Zorobabel Rod

Los Clubes de Box de Santiago, en la celebrada el viernes pasado, acordaron o mida de despedida de soltero al presidente ción de Box, señor Zorobabel Rodríguez, q rá matrimonio el sábado próximo.

La despedida de soltero consistirá en que se ofrece el miércoles próximo en el C tico.

Las adhesiones se reciben durante el mañana en la Secretaría de la Asociación d tiago.

Se desafiliaría el México de la dirigente local

Esta sería una medida extrema que no se justifica

Ayer en la tarde logramos obtener de personas allegadas al México B. C., la noticia de que este Club trataría su desafiliación de la Asociación de Box de Santiago.

Esta medida sería, en caso de adoptarse, por el hecho de haber acogido la Asociación en su sesión del viernes, un reclamo del Chile B. C., según el cual el aficionado Segundo Mena, que debía pelear el sábado en el México en defensa de la Asociación Tranviaria lo haría sin permiso de su Club.

Como este aficionado era reincidente en esta falta, el Chile presentó el reclamo a la Asociación de Box, entidad que, de acuerdo con sus reglamentos, procedió a poner los antecedentes en conocimiento de la Comisión de disciplina y evisar al México que dicho aficionado no podría actuar.

El México es vió en la nece este combate, p la medida de u contra el presid calle San Pablo la institución q nado a ese ac los pasos nece obtener la auto pondiente.

La medida de afiliarse la co va, ya que, si ya hecho y de acuerdo en perjuicio de l así quedaría sin béneres de Sant

AVISOS ECONOMICOS

SASTRERIA "MODERNA" Miguel Teplizky. Copiapó 1057. — Teléfono 51018. Ofrece, ternos, abrigos, sobre medida, entregados con cien pesos y 15 semanales. 25 Mayo.

SASTRERIA LA ELEGANCIA; Ternos, Abrigos, facilidades pago.— San Pablo 2585. 7 Junio.

VISTA EN SASTRERIA "Argentina". San Pablo 1279. Fono 69093. Grandes facilidades. Casimires última novedad. 8 jun.

SASTRERIA CHESTERFIELD, abrigos confeccionados, trajes para caballeros, amplios créditos. San Diego 63. Fono 88563. 8 junio

SASTRERIA DRINBERG, SAN Antonio 470. Entrega ternos sobre medida, recibo hechuras finas, concedemos créditos. 8 jun.

¡CASA AMARILLA! OFRECE precios ventajosos en abrigos, sobrecamas, ternos y pantalones, por tener fábrica propia. San Diego 1401. 10 Mayo

HABIENDO EXTRAVIADO EL certificado de Depósito a ménos de 30 días N.o 74544 a la orden de Guillermo Letelier por $ 115.50, expedido por el Banco de Chile el 4 de Marzo de 1940, queda sin efecto, ni valor alguno por haberse dado el aviso al Banco.— Santiago, 10 de Mayo de 1940. 14 My.

39.—Talleres y com posturas.

PARA GRABADOS Y ESTAMpados en metales, únicamente "Casa Leiva". San Diego 165. 22 myo.

MAESTRO MARCOS ESPECIAlidad calzado ortopédico.— Esmeralda 834. Fono 68666. 18 Mayo

40.—Judiciales.

REMATE.— MARTILLERO ENrique González E., rematará 15 presente, 10 1/2 horas, Moneda 1316, Balanza Dayton, Máquina Escribir, estantes. Juicio Hanna-Sociedad Cooperativa Empleados Públicos. Primer Juzgado Menor Cuantía.— Secretario. 14 mayo

NOTIFICACION.— EN SOLICItud de Eduardo Benavente por Victoria Garcés de Wentworh-White, en los autos caratulados Herrera Enrique con Teresa Ugarte, en que se solicita se notifique por los diarios la resolución de 13 de mayo de 1939, que ordenó cumplir la sentencia dictada en estos autos por la Ilustrísima Corte de Apelaciones de Santiago, de fecha 10 de enero de 1939 se proveyó: Santiago, 8 de mayo de 1940. Como se pide y publíquense tres veces en cada uno de los diarios "La Nación" y "La Hora". — M. González.— Puyó. Por tanto, notifico en la forma decretada por el Cuarto Juzgado Civil de Santiago, la resolución que dice: Santiago, 13 de mayo de 1939. Cúmplase.— M. González, Puyó, a las partes de este juicio, a saber: Socorro Ugarte de Reyes; Sofía Ugarte de Larraín; Carlos Salas Herrera; Jorge Zamudio; Armando Bravo; Ernesto Roldán; Emmanuel Ellies; Eduardo Benavente; Fernando García Huidobro; Miguel Garcés, Alfonso. Garcés; Luis Díaz Garcés; María Eugenia Díaz de Llona; Arturo Díaz Garcés; Alberto Díaz Garcés; Ana Díaz Garcés, Eugenio Díaz Garcés; Fernando Díaz Garcés, Horacio Díaz Garcés, Juan Eduardo Díaz Garcés; Jorge Díaz Garcés, Carlos Díaz Garcés; Joaquín Díaz Besa; Alfredo Osvaldo Díaz Besa; Gabriela Díaz Beza; Jimena Díaz Besa; Víctor Díaz Alcalde y Mariana Díaz Alcalde. — Puyó, Secretario. 13 Mayo.

HABILITACION EDAD.— ANtecedentes habilitación Raúl Román Valenzuela.— Primer Juzgado Menor Cuantía, ordenado citar parientes, curador y Defensor, audiencia 15 de mayo, 15 horas, objeto deliberar.— El Secretario. 14 Mayo.

HABILITACION EDAD.— ANtecedentes habilitación menor Sergio Bruce Saint Jean, ante Primer Juzgado Menor Cuantía, ordenándose citar dicho menor, parientes, curador y Defensor; Público, audiencia 16 mayo, 15 horas, objeto deliberar.— El Secretario. 14 Mayo

EL 17 MAYO, 15 HORAS PRACticaré inventario solemne bienes de la menor Hilda Graciela López Santana, en Secretaría Cuarto Juzgado Civil.— Puyó. 16 Mayo.

POR AUTO DICTADO CUARTO Juzgado Civil Mayor Cuantía esta ciudad, concedióse posesión efectiva bienes dejados por Rosauro Parra Olazo a sus hijos Héctor, Tulio Raúl, Omar Enrique y Rosauro Parra Barahona, sin perjuicio derechos cónyuge sobreviviente.— Ordenóse practicar inventario solemne Secretario Tribunal el día 16 del presente mes, a las 15 horas. 14 Mayo.

QUINTO JUZGADO CIVIL. — Por resolución de 9 de mayo en curso concedióse posesión efectiva herencia testada de don Luis Arteaga García a don Raúl Arteaga Gómez; doña Raquel Arteaga de Guzmán; doña Olga Arteaga de Balbontín y doña Clara Gómez vda. de Arteaga; sin perjuicio derechos cónyuge sobreviviente. — Practicaré inventario solemne. Cito interesados para 15 actual 16 horas, a mi Secretaría.— Secretario. 13 Mayo.

1.a FISCALIA MILITAR. — Primer aviso: cito, llamo y emplazo a Guilo Infante Habala, para que dentro quinto día, contado desde la fecha, comparezca a este tribunal, Morandé 53, a responder de los cargos que resultan en su contra en la causa N.o 517.40, bajo apercibimiento de ser declarado rebelde.— Santiago, 30 abril 1940.— Banderas, fiscal.— Barros, secretario. 12 myo

2.a FISCALIA MILITAR. — Segundo aviso: cito, llamo y emplazo a Oscar Lobos Zúñiga, para que, dentro del quinto día, contados desde esta fecha, comparezca a este Tribunal, Moneda 1633, a defenderse de los cargos que resultan en su contra, del proceso 763-40, que se le sigue por el delito de deserción, bajo apercibimiento de ser declarado rebelde y pararle los perjuicios consiguientes.— Santiago, 7 mayo 1940.— E. Leyton, fiscal. — Zúñiga, secretario. 12 myo.

2.a FISCALIA MILITAR. — Primer aviso: cito, llamo y emplazo a Miguel Sullivan Alvarez, para que, dentro de quinto día, contados desde la fecha, comparezca a este Tribunal, Moneda 1633, a responder a los cargos que resultan en su contra, en la causa N.o 433-40, bajo apercibimiento de ser declarado rebelde. —Santiago, 5 mayo 1940.— Enrique Leyton, fiscal.— Zúñiga, secretario. 12 mayo

QUIEBRA PAHUL Y BANFI. Roberto W. Allan, por Williamson y Cía.; Edgar Wegert, por Compañía Minerva; Knut Herud y Jorge Aldunate, como únicos acreedores interesados en la quiebra Pahul y Banfi, con el mérito de la junta de verificación de fojas 32 y del pago efectuado a don Guillermo Villarroel, se desisten de la quiebra, previo el pago de las siguientes cantidades: $ 1.033.39 a Williamson y Cía.; $ 7.687.73 a E. Wegert; $ 156.45 a Knut Herud y $ 726.45 a Jorge Aldunate, y solicitan se ordenen esos pagos y, como consecuencia, el sobreseimiento definitivo de la firma fallida, en conformidad a lo prescrito en los artículos 631, 635 y 636 del Código de Procedimiento Civil. Por resoluciones de treinta de Abril y ocho de Mayo último el Juzgado ordenó publicar en extracto la solicitud precedente.—El secretario.

BOMBAS

PRIMERA COMPAÑIA DE Bomberos "Deber y Constancia". Cito a la Compañía a reunion para el miércoles 15 a las 22.15 horas. Tabla: Admisión de voluntarios y demás a que haya lugar.—El secretario.

TERCERA CIA. DE BOMBEros.— Bomba Claro y Abasolo. Cito a la compañía a ejercicio para el día martes 14 del presente. A las 21.45 horas. Uniforme de trabajo.— Punto de reunión el cuartel.— El Ayudante.

QUINTA COMPAÑIA DE BOMBEROS.— Bomba Arturo Prat.— Cito a la Compañía a ejercicios para el lunes 13, miércoles 15 y viernes 17 del presente, a las 22.15 horas. Uniforme: de trabajo. Punto de reunión: el cuartel. —El secretario. 17 my

OCTAVA COMPAÑIA DE BOMBEROS "LA UNION ES FUERZA".— Cítase a la Compañía a ejercicio para el martes 15, y jueves 17 del presente a las 21.45 horas. Punto de reunión el Cuartel. Uniforme de trabajo.— El Ayudante.

NOVENA COMPAÑIA DE BOMberos "Deber y Abnegación". Cito a la Compañía a ejercicios para los días miércoles 15 y viernes 17 del presente, a las 22 horas. Uniforme de trabajo. Punto de reunión: El Cuartel. —El Ayudante.

Siempre los púgiles peruanos han sabido responder a la confianza en ellos depos

Rely, Brisset, Icochea y otros han realizado combates memorables en nuestros rings. — Roberto Carrillo, el peruano que debutará ante Viadalloli, es una figura de primer orden en el boxeo profesional peruano

El match con que debutará en nuestros rings el profesional peruano Roberto Carrillo, anunciado para el 29 del presente, es un serio compromiso para Oscar Viadalloli, nuestro promisor peso liviano, quien será el encargado de someter a prueba al pugilista extranjero.

Carrillo es un hombre que en Lima ha enfrentado, entre otros, a Luis Marfut, Osvaldo Sánchez, Simón Guerra, Raúl Carabantes, etc., y ante todos ellos ha tenido actuaciones brillantes, especialmente con Guerra, que realizó un combate sensacional y violento.

Carrillo viene de paso a Buenos Aires, y al hacerlo actuar en nuestros rings es un esfuerzo digno de tomarse en consideración, ya que los peruanos, como profesionales de box, siempre han contado en nuestro ambiente con las simpatías de los aficionados, quienes recuerdan las presentaciones de Icochea, Rely, Brizet y otros, que siempre han respondido en buena forma.

En la historia del gilismo profesional de varios púgiles ra en primer aquí dejar constancia cho: nunca un fraudado las del público, y siempre han sido hombres dado peleas sensacionales reciedumbre y

Carrillo, como citado anteriormente peleador, y escribe que sus presentaciones honrosas, y se ve famosas exhibiciones sus antecesores.

DEPORTES

Eligió directorio el Club Deportivo Mercado Matadero

Don Osvaldo Pizarro, es su presidente

El Club Deportivo Mercado Matadero, una de nuestras instituciones de barrio más entusiastas, procedió, en su última reunión, a elegir el directorio que regirá los destinos de esta entidad por el período 1940-1941.

Quedó integrado por las siguientes personas: presidente, señor Osvaldo Pizarro; vicepresidente, señor Ramón Escobar; secretario, señor Carlos Mancilla; prosecretario, señor Anselmo Núñez; tesorero, señor Juan Silva; protesorero, señor Fernando González; directores, señores Angel Guajardo, Manuel Madariaga y Carlos Varela; capitanes, señores José Ordenes, Manuel Martínez, Edmundo Mella, Luis Morales, Hernán González y Fernando González.

El Club Deportivo Mercado Matadero tiene su secretaria en Chiloé 1970.

E. Vilches se impuso al J. Fig en el torneo de la "Manuel A

Por 5 a 3, en seguida de haber ido perdiendo en la primera e —Mirasol logró un triunfo estrecho, aunque merecido, sobr

8 partidos se jugaron en los campos de Vitacura correspondientes a los cuartos finales del Campeonato de Apertura organizado por la Asociación Deportiva "Manuel Atria". Los resultados fueron:

CUARTA ESPECIAL

Mirasol ganó al Boston por la cuenta de 3 a 1.

E. Vilches derrotó al J. Figueroa por 1 a 0. En el match de Los Carrera y E. Vilches, que se mantuvo por el desempate por la tercera división, venció el Vilches por 4 a 1

SEGUNDA DIVISION

E. Vilches eliminó al J. Figueroa por la cuenta mínima.

Covadonga derrotó al Luis XV 1 por 0.

Boston al Mirasol 2 por 1.

MIRASOL ELIMINO AL BOSTON

Mirasol logró un triunfo inobjetable al imponerse sobre el Boston por la cuenta de 3 a 2, en el match de fondo del campo Escuela Nocturna.

Guerra abrió la cuenta a los 8 minutos del segundo período 7 minutos más tarde Bahamondes consigue el empate y 3 minutos después Figueroa aumenta el escore del Mirasol y nuevamente logra empatar el Boston por intermedio de Riquelme, faltando 3 minutos para terminar. Figueroa marca el último tanto del partido.

MIRASOL: León, Villanueva y Sandoval; Gutiérrez, F. Saldeval y Tapia; González, Figueroa, Flores Copa y Guerra.

BOSTON: Marchant; San Martín y Lavandero; Ponce, Bahamondes y Contreras; Cena, Gornejo, Riquelme, Carreño y O. Bahamondes.

E. VILCHES DERROTO AL J. FIGUEROA

El J. Figueroa perdió un partido que mereció ganar, 3 por 5. Triunfo el Vilches jugando con más trabajo descontó ventaja hasta igualar posiciones a mentaría el mentar la cuenta produjeron al abre la cuenta minutos: Cilla cuenta con un día altura del Valladares, 7 m marca el tercer Rojos. Pavés, beza.

Segundo tiempo cuenta ventaja Después a los 4 falta, consigue para sus colores después Costa Cerda A los 5 minutos complementaría consigue el 4 y 3 minutos sido, dirigió el garon en este

VILCHES: Vásquez; Gonzá varrete; Lund Peralta y Cerda

FIGUEROA: Sánchez; Morales López; Pavés, S ceres y Belmar.

En la Diplomacia.--

Ha fallecido en Bruselas (Bélgica) la distinguida dama señora Marie Mélanie Borremans de De Knoop, madre del Primer Secretario de la Legación de Bélgica en Santiago, casado con la dama chilena señora Sara Santelices Pérez.

NACIMIENTOS.—

En Osorno ha nacido una hijita de don Herbert Reinbach y de la señora Senta Hofmann de Reinbach.

—Ha nacido un hijo de la señora Agripina Narea de Miranda y del señor Osvaldo Miranda Munizaga.

CRUZ ROJA DE LAS MUJERES DE CHILE.—

La Cruz Roja de las Mujeres de Chile, cita a asamblea general de socias, para hoy lunes, a las 17 horas.

EN EL CRILLON.—

En la fechas que a continuación se indican se llevarán a efecto las siguientes manifestaciones:

Lunes 13 a las 17.30 horas té a la señorita María Flores Gormaz para despedirla de su vida de soltera.

Viernes 17, a las 17.30 horas, té que sus relaciones sociales ofrecen a la señora Sofía Smith de Irrazabal, esposa del Excmo. señor Ministro del Paraguay, con motivo de su próximo viaje al Perú.

Sábado 18. Té en honor de la señorita Cármen Bustos Becker para despedirla de su vida de soltera.

En la misma fecha té en honor de la señorita Victoria Atria Ramírez en ocasión de su próximo matrimonio.

Lunes 20, a las 17.30 horas, té en honor de la señorita Carmen Yoacham, como despedida de su vida de soltera.

Fallecimientos.--

LA SEÑORA ALBINA LAGOS DE HUERTA.—

En plena juventud y cuando hacía poco tiempo que había formado su hogar, alegrado con la llegada de un hijo, ha fallecido ayer en esta capital la señora Albina Lagos de Huerta, esposa del joven periodista, don Alfonso Huerta Ojeda.

Las condiciones de bondad, simpatía y la clara inteligencia que constituían los principales atributos de la señora Lagos de Huerta, hacen que su prematuro fallecimiento constituya un rudo golpe para los suyos y para cuantos la conocieron.

Sus funerales se efectuarán mañana a las 10 horas en el Cementerio General. El cortejo partirá desde Diez de Julio 1251.

Don Augusto Barrientos Montalva.—

Profundo sentimiento de pesar ha causado en Osorno y en toda la región austral el fallecimiento del respetable vecino de Río Negro, don Augusto Barrientos Montalva, que en varias oportunidades desempeñó el cargo de Alcalde de esa localidad. Dedicó su vida a la agricultura, y sus condiciones de caballerosidad y acrisolada honradez le conquistaron el respeto y la estimación de cuantos lo conocieron.

La Sra. Adela A. de Cappel.—

Muy lamentado ha sido el fallecimiento de la señora Adela A. de Cappel vinculada a conocidas familias de Valdivia.

ENFERMOS.—

Mejor continúa en la Clínica Santa María la señorita Cármen de Santiago Duval, hija del Ministro del Uruguay, Excmo. señor Carlos de Santiago.

Señorita Josefina Llona Pérez (Foto ZMIRAK)

D. Juan Abalos V.

Ha dejado de existir a la edad de ochenta años, después de soportar con cristiana resignación una cruel enfermedad, don Juan A. Abalos Villalobos. El fallecimiento del señor Abalos lleva el luto a conocidos hogares de la sociedad.

Sus funerales se efectuaran hoy lunes a las 17 horas. El cortejo partirá desde Domeyko N.o 2438.

MANIFESTACION.—

Los empleados del Banco de Chile de San Felipe invitaron a una manifestación de camaradería a un grupo de sus amigos de la Oficina Central de esta capital. Asistieron los señores: Raimundo Alvarado, Hugo Espinoza, Carlos González, Roberto Otero, Raúl Zilleruelo, Juan Vio V., Hugo Huidobro, Eloí Rojas, Domingo López y Tomás Stapenphil.

COMIDA DEL CLUB FOTOGRAFICO DE CHILE.—

Hoy, a las 21 horas, se llevará a efecto en la Hostería del Laurel, la comida de los socios del Club Fotográfico de Chile, con motivo del cambio de Directorio.

Los socios que deseen adherirse pueden pasar a la Sala de Exposiciones del Club, Ahumada 71, tercer piso, hasta las 13 horas.

BAUTIZO.—

El Arzobispo de Santiago Monseñor José María Caro R., bautizó ayer en la Parroquia del Sagrario a María Cármen Eliana Tello Millán, hija de don Manuel Tello Troncoso y de doña Amalia Millán de Tello.

Fueron padrinos don Luis Tello Ll. y doña Carmen Urzúa de Millán.

MATRIMONIOS.—

Ayer ha quedado concertado en San Bernardo el matrimonio de la señorita Ana Inés Maturana Solano, con el Teniente de Ejército don Félix Urcullu Galecio.

Hizo la visita de estilo el General de Ejército don Félix Urcullu López.

EN LA SOCIEDAD AMIGOS DEL ARTE.—

Para mañana se ha fijado en Amigos del Arte la interesante charla del conocido escritor Vicente Salás Viu sobre "Circunstancias de un Libro".

Historia íntima, faltas y sobras de "Las primeras jornadas".

Una posición crítica: Indiferentes y discutidos. El tónico de la agresión. La hipocresía de la sinceridad. El autor, descalificado.

Historia íntima. En el umbral del libro. La cercanía a los hechos y el estilo. Falsas y verdaderas perspectivas. El ritmo de lo escrito. La letra y el canto.

Ingredientes de ciertos personajes. Cómo fueron y cómo son algunos de los personajes del libro. Lectura de algunas narraciones de este y otras inéditas.

Para el 29 de mayo la charla del señor Sergio Huneeus sobre: La caricatura a través de la Historia.

Para asistir a estas charlas de Amigos del Arte se dará preferencia a los socios guardando sus derechos solamente hasta dos días antes, desde esa fecha se cederán a toda persona interesada y no se permitirá la entrada sin su tarjeta, debido a que hay que considerar la capacidad del local. Para las reuniones en charlas, cursos o recepciones, el Director de la Sociedad tomó el acuerdo de cobrar siempre una pequeña cuota que servirá para incrementar el fondo de "estímulo a la obra de arte", forma en que esta Sociedad podrá llevar a cabo su interesante plan de conferencias, exposiciones, conciertos, premios de estímulo, concursos etc.

LILY PEREZ FREIRE OFRECERA UN NUEVO RECITAL EL JUEVES. —

El lunes pasado se llevó a efecto en la Sala Cervantes, el recital de canto de Lily Pérez Freire, lo que dió lugar a una reunión selectísima, caracterizada por lo más distinguido de nuestra sociedad que llenaba por completo la sala, y que aplaudió sin reservas el arte de la gentil intérprete.

Dado que en esa oportunidad numeroso público quedó sin poder obtener localidades, se le ha pedido un nuevo recital, el que se llevará a efecto el jueves 16 a las 7 de la tarde, en la misma Sala, lo que dará nuevamente lugar a una brillante reunión social y a un gran éxito artístico.

EXPOSICION DE ACUARELAS DE LADY BENTINCK.

En el Maison de France, tendrá lugar hoy día la inauguración de la exposición de Lady Bentinck, la que permanecerá abierta hasta el sábado 18. La esposa del Embajador de Gran Bretaña, que tan felices iniciativas benéficas ha desarrollado en favor de instituciones de caridad, ha organizado esta exhibición de sus obras con el objeto de conseguir fondos para la Asociación de Señoras, contra la Tuberculosis y para la Cruz Roja francesa y británica, por lo que no dudamos, dada su noble finalidad y el mérito de las obras, esta exposición se verá muy concurrida.

Hoy se servirá el té a los asistentes en beneficio de la Cruz Roja francesa. El valor de la entrada a la exposición es de $ 5.—

CINE CLUB DE SEÑORAS.— Las funciones de hoy.—

Esta tarde a las 18.30 y noche 21.45 este cine pasará por última vez la cinta musical "Paso a la Libertad" por Nelson Eddy.

BELLAS ARTES.— Se posterga la clausura de una Exposición.—

A pedido de numerosos artistas plásticos cuyas actividades no les han permitido aún visitar esta magnífica Exposición de Cuadros de Augusto Izquierdo Matte, será postergada su clausura hasta el martes a las 7 P. M. hora en que se realizará en el mismo local de Amigos del Arte la charla sobre "Circunstancias de un libro" que dará el conocido escritor español Vicente Salas Viu.

MUSICA

HOY EL BARITONO FUENTES PUMARINO OFRECE UN CONCIERTO EN LA SALA CERVANTES

Esta tarde, a las 7, ofrecerá su concierto en la sala Cervantes, el famoso barítono chileno Francisco Fuentes Pumarino, a quien acompañará al piano su esposa, la distinguida artista, señora Elena Cienfuegos de Fuentes Pumarino.

El programa de esta magnífica audición, es el siguiente:

PRIMERA PARTE

"Liebes Madchen, hor mir zu". Haydé.
"Il faut, hélas". Gaspare Pontini.
"Toglietemi la vita". Scarlatti.
"Du bist die Ruh". Schubert.
"Standchen". Schubert.
"Bussilied". Beethoven.

SEGUNDA PARTE

"Freundliche vision". R. Strauss.
"Sogno vespertino". R. Strauss.
"Canción de cuna". Santa Cruz.
"El murciélago". F. Ugarte.
"L'esclave". E. Lalo.
"Nebbie". O. Respighi.

TERCERA PARTE

"Cantaxita". A. Allende.
"No supiste apreciar mi querer", (tonada). Magdalena Petit.
"Cuando yo me muera". María L. Sepúlveda.
"Bajo la lluvia", (letra de Alejandro Flores). Elena Cienfuegos.
"Duna". J. Mc. Gill.
"Young song from paradise". Sidney Barlow.

Hoy concierto de Amigos del Arte

Hoy lunes, a las 10.30 P. M., se realiza el concierto semanal de Amigos del Arte, con un interesante programa de música moderna francesa. Además se hará una pequeña charla de resumen sobre las charlas de "Psicoanálisis del Alma Infantil", que realiza el doctor Ramón Claréa, los viernes, en Amigos del Arte.

Además, como siempre crítica de arte de la semana.

PROGRAMA

Música de piano moderna.

Debussy: Preludios. Ravel: Jeux D'eau. Poulenc: Pastourel, tocatta. J. Francais: Concertino para piano y orquesta.

Pasado mañana, Andree Haas en el Teatro Municipal

Pasado mañana miércoles, se presenta en el Teatro Municipal, la bailarina chilena Andrée Haas con un programa digno de los mayores elogios.

En busca de nuevos horizontes artísticos, ha ido en varias ocasiones a Europa, y se ha recluido en el estudio, convencida de que sólo mediante él, se llega a la perfección. Para Andrée Haas, la danza lo es todo. Es la artista que danza por un imperativo de su espíritu, y que logra impregnar a sus espectadores de ese sentido místico que la interpretación musical adquiere en ella.

Estamos seguros del triunfo que esta artista ha de lograr el miércoles próximo, en el concierto en que la acompaña Inés Santander, y para el cual se venden a toda hora, las localidades en la Boletería del Teatro Municipal.

BRITISH BROADCASTING CORPORATION

LUNES 13 DE MAYO

Hora chilena:

19.24 Anuncios en castellano, portugués e inglés.
19.30 El Imperio en guerra. Charla en inglés.
19.45 Señal horaria del observatorio de Greenwich.
20.00 Noticias en portugés.
20.15 "Tópicos del día". Charlas en portugués.
20.30 Noticias en inglés.
20.45 Programa según anuncios.
21.45 Programa en castellano.
22.00 Noticias en castellano.
22.15 Fin de la transmisión.

Los programas son irradiados en las ondas de 31.55 metros (9.51 megaciclos por segundo) 25.29 metros (11.86 megaciclos por segundo) y 19.82 mts. (15.14 megaciclos por segundo).

PARIS-MONDIAL

Radio emisora francesa de ondas cortas

LUNES 13 DE MAYO

17.30 Marsellesa y programa de la noche.
17.45 Informaciones en francés.
18.00 Informaciones en castellano.
18.15 Sonata para alto y piano, por MM. Vieux y Benvenutti.
18.45 Charla literaria, por André Maurois.
19.03 Boletín informativo en castellano.
19.15 Crónica de la mujer, por Marcelle Auclair, en castellano.
19.30 Informaciones en francés.
19.53 Melodías, por Mme. Angelici: dos canciones del siglo XVIII, de Harm. Weckerlin, y canción de la Sidra, de Robert Planquette.
20.10 Música de cámara.
20.30 La vida en Francia, por M. Laporte.

en las frecuencias de 11.720 mega.— 25.60 metros.
en las frecuencias de 11.845 mega.— 25.33 metros.
en las frecuencias de 15.240 mega.— 19.68 metros.

PROGRAMA DE HOY
DEL MEJOR ESPECTACULO EN LOS MEJORES TEATROS DE CHILE

REAL SANTIAGO

MATINEE, TARDE Y NOCHE
Ultimas exhibiciones de la producción Warner Bros.
LA SOLTERONA
(Mayores)
por BETTE DAVIS, MIRIAM HOPKINS y GEO. BRENT
Mañana: Gran estreno francés:
LUISA
por GRACE MOORE
Entradas en venta

Fonos: 88888-66444
MATINEE y NOCHE
(Mayores solamente)
Dos últimas exhibiciones de la película Fox por Richard Greene:
DILEMA DE UN HIJO
Complemento: Noticiario Paramount, descriptiva, sinópsis y Trituradores de Musculos.
VERMOUTH a las 6.30 P. M.
Beneficio pro Obras Sociales de Iquique, con la película Paramount:
"DIOSES DE BARRO"
por DOROTHY LAMOUR y JOHN HOWARD
Interesante complemento.

El TEATRO REX SERA EL ORGULLO DE SUD AMERICA

LA FABRICA DE IMPERMEABLES
MODELO EUROPEO
¡Establecida en 1911 — La más grande e importante de Sud América.
OFRECE:
Impermeables para señoras, caballeros y niños. Capas para colegiales: Mantas impermeables y de Castilla para inquilinos. Trajes y botas de goma para trabajadores y mineros. Zapatillas de lluvia.
TODO A PRECIOS REBAJADISIMOS
Se regala un par de puntillas por cada compra de impermeables para señoras. (Los SABADOS abierto TODO el DIA).
FABRICA DE IMPERMEABLES
MODELO EUROPEO
de JOSE MEDVINSKY
CASA JOSE MEDVINSKY
BENAVENTE 308
(ESQUINA GRAJALES)
NOTA: BAJARSE EN ALAMEDA esq. de SIMON BOLIVAR, FRENTE A BRASIL ACERA de los PADRES FRANCESES.

MONTMARTRE
MONJITAS 860
PIELES
HUERFANOS 931
TODOS LOS PRECIOS REBAJADOS
TRANSFORMAMOS TODA CLASE de PIELES
GARANTIZAMOS MODELOS EXCLUSIVOS
Novedades en SOMBREROS.

Dentista
se necesita. Sueldo mínimo $ 1,000
LIBERTAD 547

Vendo Chalet
Avenida Lyon a una cuadra de Providencia. 1.650 mts.: 33 x 50. Escritorio, salón, hall, living, fumoir, pieza costura, comedor grande, comedor para niños, cocina, repostero, subterráneo, jardín, huerto.
En los altos: hall, 5 dormitorios, 2 baños.
Precio: $ 670,000. Deuda: $ 48,000.
Laureano Rodrigo
Vergara N.o 91 —:— Teléfono N.o 88942

"CASA TELLY"
Exposición de lindos modelos de abrigos dos piezas y batas de media estación e Invierno.
Avenida España 186
DESDE LAS 10 A. M. TELEFONO 91190

Segunda Semana de la Gran Venta Blanca
Bazar y Menaje
GATH & CHAVES
Surtidos nuevos de Ropa de Cama, Toallas, Mantelería, Ropa Interior y Artículos de Bazar y Menaje, con Rebajas en todos los Precios.
Sábanas en muy buen tocuyo, vainilladas, tamaño 150 x 225 c/u. $ 20.50
Toallas afelpadas blancas muy gruesas sin flecos, muy recomendables $ 7.50
Frazadas de puro lana muy gruesas color Vicuña, guardas café. Tamaño 1 1/2 plaza $ 180 y de 1 plaza $ 145
Camiseta manga larga, en muy buen tricot algodón con pasacinta; colores rosa, carne, celeste y blanco. Talles 44 al 50 $ 12.90
Faja en rica elástico de algodón, adaptable hasta talle 48 $ 21.80
Sostén confeccionado en bueno batista de algodón; medidas 00 al 2 $ 3.50
Juego para mesa semi porcelana inglesa forma "Tudor" color marfil; 83 piezas para 12 personas $ 950, 42 piezas para 6 personas 450
Combinación enagua, en buen jersey de fantasía, modelo imitación sostén colores rosa, carne, celeste, blanco, nilo y negro. Talles 44 al 52 $ 22.90
Moldes desarmables para tortas en hojalata pulida, diámetro 27 cms. $ 9.80, 23 cms. $ 8.90 y de 20 cms. $ 7.50
SOLICITE UN CREDITO
Tricotas de lana tejido elástico mangas largas, muy livianas especiales para el campo. Medidas 36 a 46 52
Calzoncillos cortos, piel algodón muy durables cinturón dos botones. Medidas del 75 al 120 $ 14.50
Calcetines hilo y seda fantasía, gran variedad de colores $ 4.50
Medias modelo 3/4 de excelente algodón mercerizado con elásticos en los puños, colores firmes y de mucha duración, el par para niños de 11 a 16 años $ 7.20 y de 7 a 10 años $ 6.20
Juego corpiño-calzón en hilo mercerizado para 3 a 4 años 21.50 y 1 a 2 años 19.90

Ejércitos de cinco naciones están librando una decisiva batalla, desde el río Yssel hasta los Vosgos Franceses

EN EL EXTREMO NORTE DE ESTE FRENTE, LOS EJERCITOS DE HOLANDA RESISTEN EN LA LINEA DEL YSSEL, EL MOSA Y EL CANAL DE PEEL. — LOS ALEMANES SOLO HAN LOGRADO AVANZAR EN ARNHEIM. — POR LA PRIMERA VEZ EN LA HISTORIA, EL FRENTE INTERNO HA PASADO A TENER TANTA IMPORTANCIA COMO LA PRIMERA LINEA DE BATALLA, DEBIDO A LA ACCION DE LOS PARACAIDISTAS. — LOS HOLANDESES ATACAN CON GRAN VIGOR LOS ATAQUES SORPRESIVOS DE LOS PARACAIDISTAS

PARIS, 12.— (UP) — En un amplio frente de 420 kilómetros, que se extiende desde el río Yjssel, al norte, hasta las montañas francesas de los Vosgos, en el sur, los ejércitos de cinco naciones están trabados hoy en una encarnizada batalla cuyos resultados pueden ser decisivos.

Si bien los belgas se han visto obligado a ceder terreno, aquí y allá, bajo la presión abrumadora de las tropas alemanas, en las esferas militares francesas se expresa satisfacción por la marcha de los acontecimientos, ya que, en todas partes, las tropas aliadas han efectuado los movimientos dispuestos por el plan del alto comando.

En el extremo norte del frente, en Holanda, a lo largo de la primera línea de defensa, formada por el Yjssel, el Mosa y el canal de Peel, los holandeses resisten los golpes de la máquina bélica alemana, a pesar de las reiteradas tentativas del enemigo para filtrarse en las posiciones avanzadas.

Los alemanes sólo han ocupado un punto, Arnheim, del que se apoderaron en el primer día de la agresión; desde esa ciudad tratan de avanzar hacia el oeste, pero los holandeses les oponen tenaz resistencia y cualquier progreso que hagan los alemanes tiene que ser muy lento.

IMPORTANCIA DEL FRENTE INTERNO DEBIDO A LOS PARACAIDISTAS

Por primera vez en la historia de las guerras, el frente interno ha pasado a ser tan importante como la línea del frente, por cuanto los alemanes continuan lanzando paracaidistas, y los miembros de su quinta columna tratan de obstruir los engranajes de la defensa holandesa.

Desde las 7.30 de la tarde de ayer, olas de paracaidistas han aterrizado en puntos estratégicos y, particularmente, en los alrededores de La Haya; y los holandeses han tenido que librar una serie de encarnizados combates para neutralizar los efectos de esos ataques sorpresivos. Según las últimas noticias que llegan a París, los holandeses están tomando el control de la situación.

LA SITUACION EN LA ZONA DE LA HAYA - ROTTERDAM

Algunas tropas alemanas fueron desembarcadas, también, desde buques, cerca de La Haya. El resultado fué que, en las primeras horas de ayer, la situación no se presentaba clara en la región de La Haya-Rotterdam, pero se despejó más tarde, al lograr los holandeses recuperar el último aeródromo que estaba en poder de los alemanes.

Hacia la puesta del sol, nuevas olas de paracaidistas aparecieron en La Haya y estalló la lucha en el centro de la ciudad, al tratar los miembros de la Quinta columna de apoderarse del cuartel de policía. Fracasaron en su propósito y, según despachos franceses, llegados en la noche, la capital misma quedó despejada y las tropas holandesas están procediendo en forma metódica contra los demás grupos, que están fuera de la ciudad, ayudados activamente, en esta labor, por la Real Fuerza Aérea británica. En consecuencia parece que han sido puestas en jaque las tentativas alemanas de incursiones a largas distancias para apoderarse de puntos estratégicos.

EN BELGICA, LOS ALEMANES CRUZARON EL CANAL ALBERTO

En Bélgica, la situación es más seria.

Los alemanes, mediante violentos ataques, cruzaron el canal Alberto y avanzan hacia el oeste, mientras los belgas han iniciado un movimiento de repliege que, actualmente, se efectúa ordenadamente.

En los Ardenes belgas, los alemanes lanzaron varios enérgicos asaltos en los alrededores de Neufchateau, pero los belgas han contra-atacado y no se conoce aún el resultado del encuentro.

Hay una intensa lucha al oeste de Maestricht, donde la fuerza aérea bombardeó fuertemente las concentraciones de tropas enemigas en la retaguardia y, según se desprende de las declaraciones de los pilotos que participaron en la acción, con mucho eficacia.

LOS PARACAIDISTAS NO HAN TENIDO EXITO EN BELGICA

Ninguna de las tentativas para lanzar paracaidistas ha tenido éxito en Bélgica, país en que la Quinta Columna es menos poderosa que en Holanda y en que todos los alemanes capaces de cargar armas, fueron arrestados el primer día. En consecuencia, el enemigo no ha logrado ocupar un sólo aeródromo.

Durante toda la noche y en las primeras horas de hoy, las tropas francesas y británicas han seguido entrando a Bélgica, para contener el avance de los alemanes, y muchas de ellas han entrado ya en contacto con los belgas en sus posiciones avanzadas.

RELATIVA CALMA EN LUXEMBURGO

A raíz del desbaratamiento por parte de los franceses de una fuerza alemana que penetró en Luxemburgo, reina hoy en el Gran Ducado de Luxemburgo una relativa calma.

En fuentes militares francesas se dice que esa calma momentánea ha permitido a los observadores franceses imponerse de que el fuego de la artillería había causado terribles pérdidas al enemigo.

Después de un primer ataque, los alemanes intentaron más tarde otro, en el mismo sector, pero no tenía la fuerza del primero y luego fué rechazado. Este revés de los alemanes permitió a los franceses seguir avanzando en esa saliente de Luxemburgo.

INTENSO FUEGO DE ARTILLERIA EN LORENA

En el frente de Lorena ha habido un excesivo intenso fuego de artillería, que fué iniciado por los alemanes a las 3.30 A. M.

Entre Forbach y los Bajos Vosgos, la infantería y la artillería del enemigo intervinieron y se anunció, en las primeras horas de la noche de hoy, que la lucha continuaba allí.

En fuentes militares se dice que aún no hay la seguridad de si estas operaciones del enemigo tienen por objeto distraer a los aliados, mientras el grueso de las fuerzas alemanas ataca a Holanda y Bélgica, o si forman parte de una ofensiva general desde el Mar del Norte al Rhin.

En todos los frentes y en todas las acciones, ha continuado intensamente la actividad de la aviación.

RESUMEN DE LA SITUACION

La situación puede resumirse como sigue:

Primero, los holandeses mantienen su línea de defensa y están liquidando con éxito a los paracaidistas;

Segundo, los belgas han iniciado un movimiento de repliege mientras las fuerzas aéreas aliadas atacan eficazmente a las columnas enemigas e importantes cabezas de puentes; y

Tercero, los alemanes han iniciado, frente a la línea Maginot, operaciones cuyas verdaderas propociones aún no eran conocidas en las últimas horas de hoy.

COMENTARIO DE LAS OPERACIONES

El redactor Henry Bidou, al analizar hoy las operaciones en el diario "L'Intransigeant", dice:

"Al parecer, el principal esfuerzo alemán se desarrolla en dirección a Lieja donde, según lo ha anunciado también el comunicado de Bruselas, destacamentos de paracaidistas encontraron ya que, como consecuencia de la terrible presión, el estado mayor general belga ha ordenado un repliegue hacia posiciones más fuertemente fortificadas, después de haber logrado el enemigo cruzar el canal Alberto cerca de Maestricht".

Al analizar las posibles implicaciones y repercusiones de esos movimientos, agrega Bidou:

"Los alemanes se han apoderado de Maestricht y tratan de avanzar hacia el oeste. Si lo lograran, cogerían por la retaguardia a las defensas naturales de Bélgica."

Al examinar las operaciones en el frente holandés, subraya la importancia de Arnheim, como "importante centro para los ferrocarriles que vienen de Alemania y van hacia el corazón de Holanda".

LA EMBESTIDA CONTRA LOS PAISES BAJOS, SEGUN FUENTES ALEMANAS

BERLIN, 12. (U. P.)— En el tercer día de la gran batalla lanzada contra los Países Bajos, los ejércitos alemanes lograron penetrar las primeras defensas principales holandesas y belgas y en un tercio de toda la zona nororiental de Holanda, según las afirmaciones hechas por el alto comando alemán.

El hecho de que los soldados del Reich hayan logrado ocupar la provincia de Groeningen y llegado al Zuider Zee no ha sorprendido a los observadores locales, a que era cosa sabida que las defensas holandesas de esos sectores no eran fuertes.

Desde el punto de vista estratégico esa parte nororiental de Holanda forma una gran saliente o arco que para la moderna guerra relámpago es tan sin defensa como demostró serlo la provincia polaca de Posen en los días de la invasión alemana en septiembre pasado. Se rabia de antemano que desea cedieran esta zona de posición seria, para reducir la línea de defensa de Holanda.

LOS ALEMANES PUEDEN ATACAR POR EL NORTE DE HOLANDA

Sin embargo, y según parecen medios alemanes informados, hay razón para creer que ahora las tropas alemanas van de trasladarse en aviones a través de la Zuider Zee, para llegar a las provincias del Norte de Holanda, apoderarse de Amsterdam y de las defensas de Holanda, atacando desde la guarda.

Se afirma aquí que algunos hicieron ceder las fuerzas fronterizas hasta el Ammersfoort, y que, después de penetrar defensas principales, si había avanzado hasta las segundas líneas, de haber alcanzado, como de las defensas de la región de Holanda, a unos metros de Amsterdam.

Creen los observadores que el éxito fás importante alcanzado por los alemanes hasta ahora es el logrado la "Línea Maginot", a través del Canal Alberto según lo sostiene el comunicado oficial. Si tal afirmación es verdadera, significa que los alemanes están haciendo un intento envolvente similar al empleado para envolver las grandes fortalezas, y que en Bélgica ahora de rodear por el Norte para hacer imposición; con ello las es completamente innecesaria el frontal.

MOVIMIENTO ENVOLVENTE DE LOS ALIADOS

Ninguna de las noticias hasta ahora por Alemania que haya habido otros principales fuerzas francesas; pero la del comunicado de guerra transporte fué bombardeado a la costa belga-holandesa de ser un indicio de que dos están completando movimiento a través con desembarcos de la costa.

Los franceses entraron en contacto con los alemanes en el S. de Holanda

Los alemanes cruzaron los ríos Issel y Meusa. — Los holandeses se retiran a nuevas posiciones, dice un comunicado holandés de última hora

LONDRES, 13. — (U. P.). — La radio de Holanda anunció el siguiente comunicado oficial del ejército holandés emitido a la 1.20 A. M., hora standard británica: "Las tropas alemanas cruzaron hoy los ríos Yssel y Meusa, en diversos puntos.

"Nuestras tropas fronterizas se retiraron a nuevas posiciones sin sufrir pérdidas de importancia.

"Las tropas francesas han tomado contacto con el enemigo al este de la provincia Noord Brabant.

"Nuestras tropas fronterizas en esta zona se retiraron de acuerdo con los planes establecidos previamente. Hoy los alemanes sólo hicieron unas pocas tentativas para lanzar paracaidistas y los que aterrizaron fueron destruídos inmediatamente. De los que descendieron con anterioridad quedan todavía algunos en Holanda, pero serán capturados muy pronto. Algunos de estos paracaidistas obligaron a conductores de automóviles, amenazándolos con pistola, a conducirlos a ciertos lugares, escudados por pasajeros civiles, pero fueron aniquilados por nuestros tanques.

"Parece que los soldados alemanes no pueden combatir sin valerse del escudo de trajes civiles.

"En las provincias del norte, donde no tenemos defensas de alguna importancia, nuestras tropas se retiraron sin pérdidas a nuevas posiciones.

"En estos momentos la tarea de despejar a Rotterdam de soldados alemanes ha quedado casi completada. El aeródromo de Waalhaven ya de nada les sirve.

"En el centro de Holanda, las autoridades militares dominan la situación".

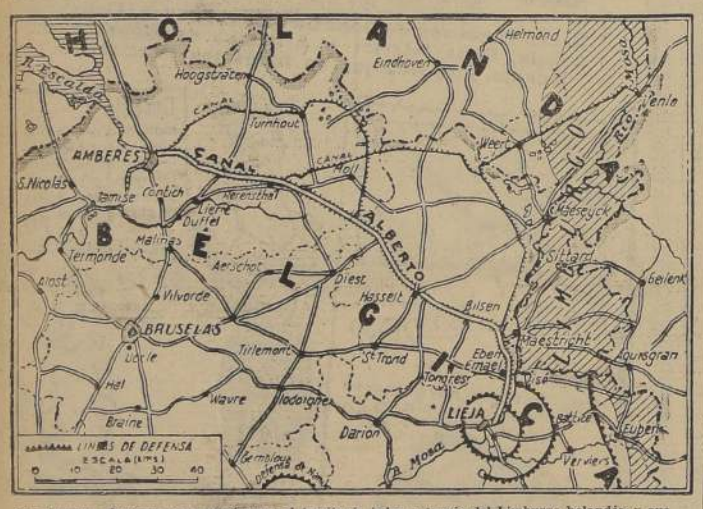

Las fuerzas alemanas que penetraron al territo rio belga a través del Limburgo holandés, y que habían sido detenidas por el Canal Alberto, lo graron finalmente abrirse paso y rindieron el fuerte belga de Eben Emael, según informacio nes de fuente alemana, no confirmadas por los aliados. Las últimas informacions anuncian qu e los defensores de Lieja contestan con gran energía la violenta em bestida alemana.

Juró el Gabinete de Guerra de Churchill

Fueron llenadas las carteras que aún no habían sido provistas. — Lloyd George no fué incluido en el Gabinete, probablemente a causa de su enemistad con Chamberlain

LONDRES, 12.— (U. P.) — El "Gabinete de Guerra" de Winston Churchill prestó hoy el juramento de estilo ante el Rey Jorge. Hoy también quedaron designados los demás integrantes del Ministerio.

El juramento lo prestaron en Consejo Privado celebrado en el Palacio de Buckingham los señores Chamberlain, Churchill, Attlee, Eden, Sinclair, Alexander y Greenwood.

Antes el Rey había concedido audiencia a los ex Ministros Sir Samuel Hoare, del Aire, y Oliver Stanley, de Guerra; la audiencia se relacionó con el retiro de ambos de sus labores ministeriales.

En Downing N.o 10 se anunciaron las siguientes designaciones que no corresponden a miembros del Gabinete de Guerra: Lord Canciller, Sir John Simon; Canciller del Exchequer (Hacienda), Kingsley Wood; Ministro de Abastecimientos, Herbert Morrison; Ministro de Informaciones, Duff Cooper; presidente de la Junta (Ministerio) de Comercio, Sir Andrew Duncan; Ministro del Interior, Sir John Anderson; Ministro de Colonias, Lord Lloyd.

El Gabinete de Churchill tiene como omisiones de gran significación las de Sir Samuel Hoare y Lloyd George, la de este último debida probablemente a su antagonismo con Chamberlain. Al mismo tiempo Sir John Simon es sacado de los Comunes y también de su influyente cargo de Canciller del Exchequer.

Lord Lloyd es considerado como uno de los conservadores más enérgicos y capaces; pero anteriormente no había entrado al Gobierno debido a que se oponía a la política de Chamberlain.

Herbert Morrison es reconocido como uno de los más capaces dirigentes laboristas y conocido como un gran organizador desde el estallido de la guerra, cuando dirigió con gran éxito la evacuación de 1.000.000 de personas desde Londres.

La designación de Duff-Cooper para el Ministerio de Informaciones refleja que se "mantiene un ojo en el mercado norteamericano", recordando que este destacado político acaba de regresar de una jira de conferencias por Estados Unidos.

Duncan y Anderson retienen sus antiguos cargos, cuyo desempeño se ha estimado satisfactorio.

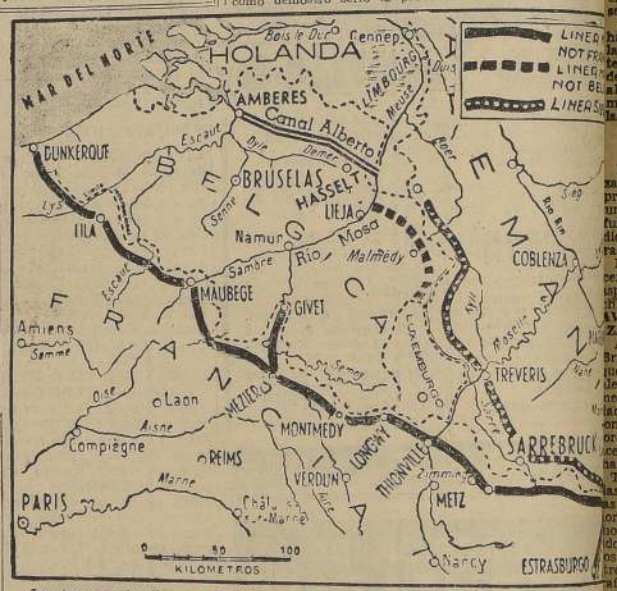

Las tres grandes líneas de fortificaciones del Frente Occidental. Los alemanes ha un ataque en grande escala contra las posiciones avanzadas de la Línea Maginot fren tras una ofensiva lanzada desde el Norte de Holanda, procura flanquear la Línea Ma ga mediante la toma de la ciudad fortificada de Lieja.

FUERON ARRESTADOS LOS ALEMANES RESIDENTES EN G. BRETAÑA

LONDRES, 12 (UP.).— Una amplia recogida, en todo el país, de los extranjeros pertenecientes a naciones enemigas más el cubre fuego para todos los otros extranjeros, inclusive los estadounidenses, ordenados esta noche por el Ministro del Interior Anderson, constituye, hasta ahora, el más fuerte golpe asestado a la Quinta Columna y al peligro de los paracaidistas.

La zona afectada abarca toda la costa oriental de Inglaterra y de Escocia, desde la isla de Wight hasta Moray Firth, pero queda excluída de ella la zona dependiente de la policía metropolitana.

Hoy hubo tropas cuya misión especial era liquidar a posibles paracaidistas.

Repentino llamado a reservistas húngaros

BUDAPEST, 12 (UP.).—Reservistas pertenecientes a los cuerpos de Ejército II y VIII húngaros, se incorporaron, en las últimas 24 horas, a sus unidades en respuesta a una orden repentina del Ministerio de la Guerra.

No se sabe cuantos han sido los llamados, pero se cree que su número asciende a varios millares.

En las esferas del Gobierno se niega que esa extraordinaria medida sea debido al aumento de la tensión internacional y se asegura que es un llamado para que los reservistas sean sometidos a un período de instrucción en la región de Kassa, en el norte de Hungría y en la Rutenia cárpata.

Asimismo se niega que esto tenga relación con la reciente intensificación de la tensión con Eslovaquia o con la anunciada concentración de tropas rusas cerca de la Besarabia.

Alocución del Premier belga

LONDRES, 12.— (U. P.) El Ministro de Relaciones Exteriores, M. Spaak, hablando por la radio de Bruselas, dijo:

"En dos ocasiones, en 25 años, Bélgica ha sido la víctima de una terrible agresión. Esta última es, tal vez, más odiosa aún que la de 1914. El ataque alemán fué lanzado sin excusa ni advertencia. La primera noticia que de ella tuvo el pueblo belga fué cuando ya era una realidad. La prueba para este país será dura.

"Durante tres días el ejército resiste valientemente al avasallador enemigo. Muchos cientos de soldados y civiles han sido ya muertos, pero Bélgica no se debilitará. Recordemos la pasada guerra. Ya las tropas francesas y británicas están en contacto con el enemigo en nuestro suelo".

Una vez que M. Spaak hubo terminado su alocución, el anunciador dijo que el Ministro saldría esta noche de Bruselas para visitar algunos sectores de Bélgica para alentar a la población. Añadió: "Por cierto que si el Ministro de Relaciones Exteriores belga puede abandonar su departamento de Gobierno, las cosas no deben ser tan malas para nosotros".

Mensajes de soberanos belga y holandés al Rey Jorge VI

LONDRES, 12 (UP.)— La Reina Guillermina de Holanda, envió al Rey Jorge un mensaje, en que le dice que le da "las gracias de todo corazón", por el mensaje que le transmitió el Soberano británico. Se recordará que el Rey Jorge le decía que el pueblo británico ansiaba dar toda la ayuda que le fuera posible a Holanda, añadiéndole que "nuestro pueblo, nuestro ejército y nuestra flota lucharán unos al lado de otros". También le decía que estaba seguro de que "triunfará la causa de la libertad y de la justicia".

LONDRES, 12 (UP.)— El Rey Leopoldo envió un telegrama al Rey Jorge, en que le agradece su mensaje, el cual, dijo, "me trae en esta hora grave, por que atraviesa mi país, una valiosa prueba de la fidelidad del pueblo británico a la palabra empeñada".

"EE. UU. no puede seguir siendo tenido como neutral en la guerra de Europa"

WASHINGTON, 12 (UP.).— El Washington Post, en editorial declara que los Estados Unidos no pueden, en los recientes acontecimientos, seguir siendo considerado neutral en la guerra europea y agrega:

"Es indudable que Roosevelt habló a nombre del pueblo americano cuando dijo: "nos hacen estremecer y sentir trágicas noticias procedentes de Bélgica, Holanda y Dinamarca". La neutralidad no tiene razón de ser cuando esta actividad una máquina militar tan despiadada".

Agrega que, al parecer, las tácticas de los nazis tienen menos éxito en los Países Bajos que en Polonia y en Noruega, dice: "Por primera vez en la carrera de Hitler parecen probabilidades no se inclinan, en forma abrumadora, en favor El fuehrer paga muy caro cada pulgada de terreno que gra obtener en Bélgica y en Holanda".

Suiza

SE RECOGERAN LAS ARMAS DE LOS EXTRANJEROS

BERNA, 12 (UP.).— El Consejo Federal ha decretado que todos los extranjeros que se encuentran en Suiza deben entregar todas las armas y municiones que tengan en su poder a la policía, antes del miércoles próximo.

Francia

EL CARDENAL SUHARD, NUEVO ARZOBISPO DE PARIS

PARIS, 12 (UP.).— La prensa popular ha expresado hoy su satisfacción por la elevación del Cardenal Monseñor Suhard al Arzobispado de París, en reemplazo del difunto Arzobispo cardenal Verdier.

A pesar del hecho de que la mayor parte del espacio lo ocupan las noticias de la guerra, la prensa ha dedicado bastante espacio a Monseñor Suhard, con datos biográficos y a alabar su nombramiento.

Suecia

OBSCURECIMIENTO COMPLETO DEL PAIS

ESTOCOLMO, 12 (UP.).— Los Servicios de Precauciones Anti-Aéreas, han hecho maniobras en todo el país, incluyendo el obscurecimiento completo que empezará a las 6 P. M. "hasta nueva orden". Hasta ahora solamente las provincias del Sur, Suroeste y Oeste de Suecia, han sido obscurecidas, mientras que en la capital y el resto del país han aplicado restricciones.

Alemania

EL EMBAJADOR PARTIÓ A

BERLIN, 12 (UP.) El embajador belga y todo el personal de la Embajada, partieron hoy a las 18.35 horas. Fueron despedidos por el Ministro de Relaciones Exteriores, Ribbentrop y por parte del personal de la Embajada norteamericana, Encargado de Negocios.

VENDO

CHALET EN LOS LEONES.—Living-room comedor, cinco dormitorios, dos piezas de empleadas, jardín, garage. Dos chimeneas y calefacción eléctrica embutida, que es muy práctica ahora, con la escasez de carbón.

Precio: $ 400,000

RESIDENCIA MODERNA EN ÑUÑOA, cerca Avenida Manuel Montt, en calle sin carro. Living, escritorio, comedor. Cuatro dormitorios, dos baños, uno excepcionalmente lujoso. Dependencias con embaldosado importado. Varias piezas empleadas. Casa aparte para chofer. Gran jardín extraordinariamente bien diseñado. La construcción es de primera clase con terminaciones que hoy día costarían muy caras. Esta propiedad es realmente una oportunidad única, por su belleza. Tiene calefacción central.

Precio: $ 750,000

CHALET EN LOS LEONES, estilo americano, muy compacto y asísmico, pero con comodidades para familia grande. Entrepisos: tres dormitorios y baño. Primer piso: living-room y comedor grande, despensa. Segundo piso: cuatro dormitorios, dos baños. Tercer piso: dormitorio muy grande. Calefacción central. Dependencias aparte.— Tres dormitorios y baño para servidumbre. Garage, gallinero y jardín. 1.000 m2. de terreno.

$ 480,000

J. B. HOBBINS

HUERFANOS N.o 761 — OFICINA 14

MOTORES DIESEL

FAIRBANKS · MORSE

DE 10 H. P. ARRIBA, PARA TODA CLASE DE SERVICIOS
MOTORES DIESEL COMPLETOS

INYECCION SOLIDA

DE 2 Y DE 4 TIEMPOS

TAMAÑOS CORRIENTES PARA ENTREGA INMEDIATA

WESSEL DUVAL & Co. - S. A. C.

DEPARTAMENTO TECNICO

VALPARAISO — SANTIAGO — TALCAHUANO

BELGAS CONTRAATACAN CON GRAN ENERGIA AL OESTE DE MAASTRICHT

EL EJERCITO BELGA OPONE FIR E RESISTENCIA EN EL RIO MOSA. — EL COMPORTAMIENTO DE LAS TROPAS BELGAS ES MAGNIFICO. — GRAN ACTIVIDAD AEREA ALEMANA. — LA POBLACION BELGA HUYE ANTE EL AVANCE DE LOS ALEMANES. — LOS INGLESES CASI HAN TERMINADO SU AVANCE. — "TERRIBLE BATALLA DE CUYO RESULTADO PUEDE DEPENDER LA CIVILIZACION". — VIOLENTA EMBESTIDA ALEMANA CONTRA LIEJA

BRUSELAS, 12 (U. P.)— Se informa que el ejercito belga ha contratacado vigorosamente, obligando a retroceder al enemigo. La lucha continúa. Los aviones alemanes han continuado sus amplias incursiones.

Una noticia de radio hacía saber que los belgas habían lanzado una contraofensiva al Oeste de Maestrich en las últimas horas de esta mañana, punto en el que siguen luchando contra los alemanes, a los que hicieron retirarse.

La radio anunció también que el ejército belga que ayer tuvo que retirarse bajo intensa presión de los atacantes, se reorganizó durante la noche y hoy lanzó una contraofensiva.

Según las noticias llegadas a Bruselas el ejército opone firme resistencia en el rio Mosa. También se ha informado que los alemanes están detenidos en un extremo del sector de Maestricht. Se recuerda que durante la guerra mundial el ejército belga opuso gran resistencia en el rio Mosa.

Un comunicado belga anuncia lo siguiente: primero, los alemanes que penetraron en la línea de defensa n olograron obtener ganancias de importancia; segundo, los belgas aniquilaron un destacamento de paracaidistas alemanes; tercero, muchos aviones enemigos fueron derribados.

EL COMPORTAMIENTO DE LAS TROPAS BELGAS ES MAGNIFICO

El Ministro de Relaciones Exteriores M. Spaak, en una conferencia de prensa que tuvo esta tarde a la 1 P. M., expresó: "Desde anoche la situación está más o menos estabilizada". Insistió en que la situación no es alarmante, si bien hay grandes dificultades. Añadió: "El comportamiento de las tropas belgas es magnífico.

Señaló M. Spaak que, desde el punto de vista militar, la situación se desarrolla conforme a lo que esperaba el estado mayor belga. Dijo: "El Gobierno está tranquilo y confiado, y no tiene el propósito de abandonar Bruselas, por lo menos por ahora".

Desde el amanecer los belgas han capturado paracaidistas en las afueras de Bruselas. Durante la noche, y especialmente desde el amanecer, hubo continuas alarmas aéreas y explosiones en muchos pueblos belgas, particularmente en la capital.

LOS ALEMANES LANZAN MUÑECOS CON PARACAIDAS

Los aviones alemanes que lanzaron los paracaidistas arrojaron primero muñecos de tamaño de una persona a fin de crear confusión entre los belgas, en medio de la cual los verdaderos paracaidistas trataban de escapar.

Los cafés de la capital están cerrados, pero la ciudad tiene un aspecto animado; se ha visto mucha gente en las calles.

AVIONES DEL REICH LANZAN BOMBAS DE TIEMPO

A las 12.05 P. M. la radio de Bruselas advirtió a la población que durante la noche aviones alemanes habían lanzado, por medio de paracaídas, una cantidad de bombas de tiempo. Fueron arrojadas en diferentes sectores. Se aconsejó a la gente no acercarse a ellas, sino que informar a las autoridades.

También se hicieron advertencias de que soldados paracaidistas eran lanzados cada media hora. Explicó la radio que muchos de los soldados estaban vestidos como obreros belgas; algunos usaban uniformes belgas y otros ropa de civil. Añadió que llevaban documentos falsificados con orden de demoler ciertas fortificaciones, puentes, etc., "con fines de defensa"; la radio advirtió que no debía confiarse en estas personas ni las órdenes de que eran portadores.

Poco después de las 7 A. M., la radio de Bruselas advirtió que los aviones alemanes se encontraban volando sobre la capital a gran altura, en dirección del Este. Los cañones antiaéreos hicieron fuego. A las 7.05 A. M. se advirtió que nueve aeroplanos enemigos volaban sobre Malines, en dirección al Sureste, hacia Lovaina.

AVIONES ENEMIGOS SOBRE BRUSELAS

A las 8.15 A. M. la radio informó que las baterías antiaéreas habían disparado contra 9 máquinas alemanas en Tirlemont, volaban hacia el Este, en dirección de Bruselas.

Otro anuncio de la radio decía que a las 10.40 A. M. 40 máquinas alemanas pasaron sobre Namur, en diferentes direcciones, siendo atacadas por las defensas de tierra.

A las 12.45 P. M. se dió cuenta de que 17 aviones alemanes volaban sobre Bruselas; mientras se combatían los cañones antiaéreos los habitantes corrieron a los refugios.

A las 7 P. M. 12 aviones alemanes aparecieron sobre Bruselas, volando en dirección al Oeste.

El sábado, mientras el consejo de gabinete estaba en sesión, hubo un combate aéreo sobre la capital, en cuyo curso se derribó una máquina alemana.

LLEGADA DE REFUGIADOS A BRUSELAS

Mientras tanto siguen llegando a Bruselas refugiados de las partes Oriental y Norte del país; las familias traen sus niños. Han informado que en el camino fueron ametrallados por aeroplanos alemanes.

Los alemanes bombardearon también una cantidad de pueblos, causando muchas bajas; en los ataques del sábado por la mañana fueron alcanzadas residencias particulares y hospitales. Se informó que los alemanes bombardearon también dos trenes llenos de mujeres y niños que venían desde Lieja a Bruselas.

Varios diputados y senadores

TERRIBLE BATALLA DE CUYO RESULTADO PUEDE DEPENDER LA CIVILIZACION

En la fuerza expedicionaria británica en Bélgica, 12.—(U. P.). Esta noche está librándose en el frente belga, una gran batalla que las autoridades belgas indican de "terrible batalla de cuyo resultado puede depender la civilización".

Los nazis lanzan a la lucha todos los medios tienen a su disposición y, según los refugiados, la batalla se desarrolla con "terrible furia".

LA POBLACION BELGA HUYE ANTE EL AVANCE ALEMAN

Una verdadera marea de refugiados ha comenzado a replegarse ante el avance alemán, hasta quedar detrás de la fuerza expedicionaria británica que se dirige hacia el enemigo, repitiéndose las trágicas escenas del año 1914.

Ancianos, mujeres y niños avanzan por los caminos polvorientos, con un aspecto cansado y desamparado. Muchos de los más ancianos ya recorrieron esas mismas carreteras en 1914 y mujeres jóvenes, con niños tomados de sus vestidos dan una nota patética a ese éxodo en que los objetos más necesarios son llevados en carros de mano, coches de guaguas y aún, en bicicletas mientras los animales domésticos e hirsutos perros de los agricultores trotan al lado de sus amos.

Esos tristes peregrinos no se preocupan de las alarmas aéreas al cruzar las aldeas y un observador ha calculado que más de 20.000 han pasado por una sola carretera, desde el amanecer.

LOS INGLESES CASI HAN TERMINADO SU AVANCE EN BELGICA

El cuerpo principal de la fuerza expedicionaria británica ya casi ha terminado su avance en Bélgica, y la vasta retaguardia que debe acompañar a la fuerza en campaña progresa rápidamente sobre los talones del cuerpo principal.

Los expertos militares califican como algo maravilloso esa movilización de millares de hombres, con su equipo, en tan corto espacio de tiempo, sin accidentes y con una perfecta protección.

Los refugiados afluyen a la frontera franco-belga, algunos en automóviles particulares, otros en autobuses o en vehículos de tracción animal, en que están amontonados bagajes y muebles, en forma que hace recordar lo ocurrido en Polonia.

TERRIBLE EMBESTIDA ALEMANA EN LIEJA

Corren toda clase de rumores acerca de la situación de Lieja, que provoca numerosas conjeturas. Es evidente que los alemanes han lanzado allí una terrible embestida, luchando encarnizadamente para abrirse paso a través de las líneas de defensa belgas.

La progresión de la fuerza expedicionaria británica en Bélgica ha continuado incesante por un tercer día, a pesar de renovado bombardeo por los alemanes, de sus líneas de comunicaciones. La resistencia opuesta por el ejército belga en las fronteras ha permitido a los ingleses traer toda clase de tanques y grandes cantidades de abastecimiento y equipo. Mientras las unidades británicas avanzaban hacia el frente, se cruzaban con heridos belgas llevados a los hospitales de la retaguardia.

Soldados británicos actúan como policía de tránsito, dirigiendo el paso de los convoyes y la fuerza expedicionaria ayuda como puede a los refugiados procedentes de la zona de guerra, entre los que se ven grupos de niños a cargo de monjas.

LA AVIACION ALEMANA HOSTILIZA A LAS TROPAS EXPEDICIONARIAS

Los aviones alemanes efectúan incursiones periódicas, penetrando hasta muy atrás de las columnas en marcha y han lanzado muchas bombas tratando de cortar los ferrocarriles o las carreteras, pero cada día están mejor protegidas las fuerzas británicas por sus cañones antiaéreos montados en todos los puntos vitales.

Hoy el corresponsal pudo ver, en varias ocasiones, los globos de humo, provocados por la explosión de los proyectiles antiaéreos, que trazaban largas líneas o verdaderos círculos en el cielo azul, marcando la ruta de los aviones alemanes. Al tronar el cañón y dar la alarma las sirenas, los aviones de combate de la Real Fuerza Aérea se elevaban para atacar a los aparatos enemigos.

50 AVIONES DERRIBADOS POR LA REAL FUERZA AEREA

Hasta ahora, los aviones de combate de la Real Fuerza Aérea han dado cuenta de 50 aparatos alemanes en este frente; los británicos también han sufrido pérdidas; pero reducidas en comparación de las alemanas. Los belgas disponen de aviones británicos e italianos y cooperan estrechamente con la aviación británica en las labores de patrulla.

Hoy cuatro prisioneros alemanes procedentes de un avión nazi, llegaron bajo la custodia de un granjero belga armado quien emulando la hazaña del cuidador británico de un cementerio que capturó ayer a cinco aviadores alemanes, arrestó hoy sus prisioneros, solo, amenazándolos con una vieja escopeta de caza.

Con cerca de 200 aviones derribados, destruídos o capturados por los aliados en tres días de intensa lucha aérea y terrestre, la fuerza aérea combatiente alemana debe haber perdido bastante más de 500 pilotos y aviadores.

GRAN BATALLA AEREA

CON LA REAL FUERZA AEREA BRITANICA EN FRANCIA, 12. — (UP). — Una batalla aérea de proporciones desconocidas hasta ahora se desarrolla en el frente belga y, en una de sus alternativas de hoy, nueve Blenheim británicos fueron atacados por más de 30 Messer Schmidt 109 y 110, cuando los aviones de bombardeo británicos atacaban las fuertes concentraciones de tropas y transportes enemigos detrás de las líneas alemanas.

Hubo ayer seis incursiones aéreas sobre Rheim, y otras tres hoy. En la primera, bombas de 100 libras fueron lanzadas por 15 Dornier, que habían elegido como blanco a la estación del ferrocarril. Una de las bombas cayó sobre un edificio situado frente a la estación, matando sus cuatro ocupantes, y otra en la carretera, sin causar bajas. La segunda alarma duró 4 horas, siendo la más larga habida hasta ahora en Francia.

68 AVIONES ALEMANES DERRIBADOS

CON EL EJERCITO EXPEDICIONARIO BRITANICO EN BELGICA, 12. — (UP). — Se calcula que en los dos y medio días últimos, hasta el mediodía de hoy, los aviones de combate británicos han derribado 68 aeroplanos alemanes, de los que se tiene certeza, y posiblemente 25 más.

Aeroplanos británicos de bombardeo de picada y aviones Huricane bombardearon esta mañana los movimientos de tropas alemanas e informaron que habían hecho numerosos impactos directos, a pesar de haber sido atacados por grandes bandadas de aviones alemanes de combate, como también por violento fuego de artillería desde tierra.

Durante el combate, los aviones británicos de combate que escoltaban a los bombarderos derribaron a tres Messer Schmitt 109 un 110 y dos Heinkel.

COMUNICADOS FRANCESES

PARIS, 12. — (UP). — El comunicado de guerra N.o 503, expedido esta mañana, dice:

"Nuestra fuerza atacó eficazmente, en formaciones en masa, apoyando a los tropas belgas en el Canal Alberto y la región del Mosa, donde se han registrado ataques alemanes extremadamente violentos, los que continúan. Al terminar el día nuestros bombarderos atacaron columnas enemigas e importantes puentes; en el curso de las operaciones fueron derribados ocho aviones enemigos. Hubo anoche muchas operaciones aéreas, cuyos resultados se desconocen.

"Continuaron normalmente en tierra nuestros movimientos de contacto. La artillería enemiga empezó un violento y continuado bombardeo en las regiones del Sarre y el Oeste de los Vosgos, donde empezó a combatirse anoche".

El comunicado N.o 504, expedido esta noche, expresa:

"Ha mejorado hoy la situación en Holanda. La aviación británica ha prestado vigorosa ayuda a las defensas holandesas.

"En Bélgica continúa la presión del enemigo al Oeste de Maastricht y en la región de Tongres. El enemigo se ve grandemente obstaculizado por las aviaciones aliadas que atacan los puentes de la región de Maastricht y las columnas enemigas que han sufrido grandes pérdidas.

"El avance de nuestras tropas continúa en forma normal en la parte central de Bélgica. El enemigo hizo un importante esfuerzo en Ardennes, Bélgica, donde se registraron violentos encuentros.

"Se reanudó la lucha en la frontera de Luxemburgo.

"El enemigo atacó también nuestras posiciones de avanzada entre la selva de Warndt y el Sarre. Nada de importancia hay que informar acerca de la parte Oriental del Frente, entre el Sarre y Suiza.

"La aviación alemana estuvo muy activa, especialmente en la parte Nororiental de Francia. Fué combatida por las baterías anti-aéreas y la aviación aliada. Durante el día fueron derribados 30 aviones enemigos.

"Se ha señalado que de los aviones alemanes destruídos los días 10 y 11 de mayo, alrededor de 30 fueron derribados por el fuego de nuestras baterías antiaéreas".

COMUNICADO BELGA

BRUSELAS, 12. — (UP). — Dice un comunicado del Ministerio de Defensa Nacional:

"Ha habido encarnizados encuentros a lo largo de las posiciones ocupadas por nuestras tropas, las que conservan el terreno a pesar de la acción de las unidades blindadas del enemigo, apoyados por su aviación, que ha atacado a nuestras columnas terrestres.

"El contra-ataque francés a las unidades del enemigo ha tenido éxito y gran número de tanques alemanes ha sido destruido.

"Los intentos del enemigo para cruzar en botes el canal Alberto han sido desbaratados por nuestro fuego.

"El enemigo ha efectuado numerosos ataques con bombas contra nuestras tropas y unos veinte aviones alemanes han sido derribados en nuestro territorio".

SOBRETODO pura lana, tela de mucho abrigo, colores unidos, confección esmerada, modelo cruzado, con cinturón o con traba, al precio sensacional de

$ 280.-

SOBRETODO confeccionado en telas pura lana, gustos exclusivos de nuestra casa, forrados en seda, acabado perfecto, modelos cruzado y derecho, con traba o cinturón,

$ 320.-

SOBRETODO de casimir, puranes de 16 a 19 años, en casimires fantasía, doble faz, importados, con forro de seda, modelos: rectos con solapa o con cuello volcado y cruzados, con traba o cinturón,

$ 390.-

SOBRETODOS semi entallados cruzados y derechos, forrados en seda, medio forro o forro entero, en casimires legítimos ingleses; colores unidos obscuros,

$ 490.-

SOBRETODO cadete, para jóvenes de 16 años, en casimires fantasía, doble faz, importados, con forro de seda, modelos cruzados y derechos, con traba o cinturón o con cuello cerrado,

$ 355.-

SOBRETODOS para niños, confeccionados en telas de pura lana y fantasías de nuestra exclusividad, en modelos que visten muy bien: para 13 y 14 años, $ 185; para 11 y 12 años, $ 175; para 9 y 10, $ 165; para 7 y 8 años, $ 155; para 5 y 6 años,

$ 145.-

SASTRERIA DE MEDIDA 3.er PISO

Le invitamos a visitar esta sección donde exhibimos un precioso conjunto de telas inglesas, cortes únicos para trajes y abrigos, recien recibidas y lo mejor que producen las fábricas nacionales. Contamos con expertos cortadores sastres especialmente contratados en el extranjero.

CASA GARCIA

Alameda y Av. España - Casilla 3224

La prensa inglesa condena con gran energía e indignación la nueva agresión del Tercer Reich

(Correspondencia de Allan Osborne, exclusiva para "LA NACION")

LONDRES, 12. — (U. P.). — La prensa expresa unánimemente en sus ediciones de hoy su más enérgica condenación contra la nueva agresión nazi, que es un eslabón más en su cadena de violaciones y abusos con los países neutrales pequeños e indefensos, y pone de relieve las mentiras que ha aducido el Reich para justificar su abominable acción de atacar a Bélgica, Holanda y Luxemburgo, cuya neutralidad no pone en discusión nadie que conozca la verdadera situación.

Mr. Garvin, en The Observer, escribe que "el enemigo ha atacado simultáneamente a Holanda, Bélgica y el Luxemburgo. Una cortina de mentiras contra estos expaíses neutrales y dirigida contra Francia y Gran Bretaña, ha cubierto inmediatamente su infamia. Porque la perfidia con que Alemania cubrió su violación de Bélgica en la guerra anterior es nada en comparación con lo que ha hecho actualmente".

Mr. Spender, en el Times, escribe por su parte que los epítetos que igualan a las enormidades de Hitler o al absurdo de sus excusas para tales actos se han agotado ya hace tiempo, y sólo puede decirse que se ha sobrepasado a sí mismo en las fantásticas declaraciones a su ejército, ante el cual ha pretendido presentarse como el héroe venido a vengar tres siglos de errores de los cuales echa la culpa a Gran Bretaña, y como el hombre que ha venido a iniciar mil años de hegemonía alemana.

"Si a los alemanes queda el más leve vestigio de sentido común, estas pretensiones de Hitler han de ser para ellos mucho más alarmantes que para los que han de sufrir por la realización de ellas".

Respecto del nuevo Gobierno británico, todos los diarios están también de acuerdo en que este Gobierno representa la voluntad de la nación de estar unida en su política.

La edición dominical del Times dice a este respecto que "somos afortunados en esta guerra al haber llegado tan pronto a la unidad de comando, la falta de lo cual fué el mayor handicap que tuvimos en la guerra anterior".

La bienvenida acordada al nuevo Gobierno se cambina con la conciencia de que la guerra está entrando ahora a su fase más grande e importante y decisiva.

Spender, en el Times, escribe sobre esta materia que "no hemos sido pillados de sorpresa; hemos tenido un respiro que nos ha permitido acelerar nuestros preparativos, y los hemos apresurado previendo una guerra de amplias proyecciones en la cual han de vigilarse y guardarse muchos frentes.

"Hemos hecho una guerra naval sumamente intensa y hasta ahora hemos mantenido un perfecto dominio de los mares, lo cual probablemente sea el factor decisivo a la larga. Tenemos inmensas reservas en hombres, dinero y materiales; y fuera de esto, la escasa simpatía de que gozan las dictaduras en todo el mundo".

The Observer dice por su parte en un artículo editorial que "Bélgica y Holanda añaden un millón de hombres inmediatamente a los que combaten en estos momentos por la libertad. Los "aliados" no son ya solamente Francia y Gran Bretaña solas. Son una federación de pueblos libres que luchan a muerte por la libertad y la vida.

"Esa federación será más grande todavía".

ALLAN OSBORNE

Grandes concentraciones alemanas en Noruega

ESTOCOLMO, 12.— (UP).— Urgente.— En esferas diplomáticas neutrales se informa que hay grandes concentraciones de tropas alemanas en la frontera sur y central de Noruega.

Se cree que hay ahí reunidos unos 120.000 soldados y se agrega que la amenaza que esta fuerza significa para Suecia depende en gran parte de la ofensiva alemana en Holanda y Bélgica.

Comenzaron las operaciones en grande escala en el F. Occidental

La artillería alemana dispara con gran violencia contra las posiciones francesas situadas en los sectores del Sarre y los Vosgos Occidentales. — Destacamentos de infantería alemana atacan los puestos avanzados franceses después de desalojar a sus defensores con fuego de morteros

LA ARTILLERIA FRANCESA CONTESTA CON EXTREMO VIGOR

PARIS, 12. — (U. P.). — Esta mañana a las 3.30 A. M. comenzaron las operaciones en gran escala en el frente Occidental, en los sectores del Sarre, y los Vosgos Occidentales. La artillería alemana comenzó a disparar con gran violencia contra las posiciones francesas, y continuó el bombardeo contra las mismas durante toda la mañana.

Destacamentos de infantería enemiga atacaron los puestos avanzados franceses después de tratar de desalojar a sus defensores con un fuego violento de morteros. Inmediatamente la artillería francesa entró en acción. Los cañones machacaron a las baterías enemigas con violento fuego mientras otros elementos hacían fuego de cortina en la tierra de nadie contra los destacamentos enemigos.

La infantería francesa protegida por esta barrera hizo un fuego continuo con las ametralladoras y armas automáticas.

No se tiene conocimiento todavía del resultado de estos combates pero dada la enorme cantidad de concentraciones de artillería francesa y de armas automáticas en el frente occidental no es probable que el enemigo haya obtenido ventajas.

En los círculos militares de París se señala que aún es prematuro decir si el ataque contra el frente occidental era una operación de diversión para retardar los movimientos de las tropas francesas en Bélgica, o si este ataque forma parte de una ofensiva general alemana en toda la línea desde el mar del Norte al Rhin.

GRANDES PERDIDAS ALEMANAS AL S. DE LUXEMBURGO

En los círculos militares franceses también se señala que en el violento combate que se desarrolló el viernes en el sur de Luxemburgo las fuerzas francesas que avanzaban ocasionaron grandes pérdidas a los alemanes que se retiraron después de abandonar gran número de cadáveres frente a las posiciones francesas. Después del combate, las tropas francesas reanudaron su avance. En todo el día de ayer el sector de Luxemburgo se mantuvo en calma.

Los mismos círculos anuncian que la aviación francesa está actuando intensamente en el frente belga donde los aviones franceses en cooperación con la Real Fuerza Aérea bombardearon a las columnas alemanas que operan al oeste de Maastricht, donde el enemigo había logrado cruzar el canal Alberto y ejercían una fuerte presión sobre las fuerzas belgas que recibieron orden de ejecutar una retirada general a otras posiciones fortificadas más sólidamente.

En el curso de la pasada noche, la aviación francesa también cooperó con la británica atacando numerosos objetivos militares en territorio alemán.

ECUADOR PROTESTO POR LA INVASION DE BELGICA, HOLANDA Y LUXEMBURGO

Se cree que el Gobierno de Bolivia iniciará un sondeo entre las Repúblicas americanas encaminado a formular una declaración conjunta de simpatía hacia las naciones invadidas y de protesta por la invasión alemana. — No se prevé una acción conjunta acerca del desembarco de tropas aliadas en las Indias Occidentales Holandesas

LA PAZ, 12.— (U. P.) La Cancillería fué informada de la protesta de la República del Ecuador por la invasión de Bélgica, Holanda y Luxemburgo por las alemanes.

Aunque el Ministerio de Relaciones Exteriores mantiene en reserva la actitud que asumirá Bolivia, no se ha ocultado en la Cancillería su disgusto por la actitud alemana en contra de la libertad de tres países.

Se tiene noticia de buena fuente que el Gobierno de Bolivia ha iniciado o no tardará en iniciar un sondeo entre las Repúblicas americanas para obtener una declaración conjunta americana de simpatía por las naciones invadidas, y de protesta por la invasión.

El diario oficial "La Nación", califica la acción alemana como un ultraje al derecho. "América ha protestado indignada contra este atentado. Esa protesta en Bolivia es vivísima, porque somos un país de derecho y respeto a las normas jurídicas. Bolivia ha repudiado el crimen alemán contra Bélgica y Holanda. América enfera condena también ese afán frenético que vulnera su sentido de libertad".

Concluye afirmando: "Alemania ha reiterado, una vez más, su decisión de destruir las normas sagradas que rigen la vida internacional".

El diario "La Razón" critica severamente la agresión nazi diciendo que el Gobierno alemán es un peligro para el mundo, y debe enjuiciársele hasta que rectifique sus errores y repare los daños. Silenciar el atentado alemán sería quedar complicados con la iniquidad".

LA OCUPACION DE INDIAS OCCIDENTALES HOLANDESAS

WASHINGTON, 12.— (U. P.) Un autorizado experto de la Unión Panamericana expresó a la United Press que no prevéia acción conjunta alguna, basada en la declaración de Panamá, como consecuencia del desembarco de tropas aliadas en las posesiones holandesas del hemisferio occidental.

Dijo que era posible que, de acuerdo con la declaración de Panamá, hubiera consultas, pero que dudaba que se efectuaran en vista de la reacción extraoficial de los Estados Unidos, de que esa acción no viola la Doctrina Monroe ni la Declaración de Panamá.

Dijo que si las posesiones cambiasen de soberanía se plantearía entonces un serio problema para América y que, indudablemente, sería invocado el mecanismo de la declaración de Panamá, se celebrarían consultas y se decidiría alguna acción que, probablemente, sería una protesta.

CAMPAÑA DE REARME EN EE. UU.

WASHINGTON, 12.— (U. P.) El senador Elmer Thomas convocó para el lunes a la subcomisión de presupuesto militar, a fin de iniciar la campaña para la adopción de medidas de ampliación de la preparación bélica.

Mr. Thomas dijo que pediría al Departamento de Guerra su opinión sobre las condiciones esenciales y que aumentos consideraba esenciales. Añadió que era más que probable que se concedieran fondos para la adquisición de material y equipo modernos, de los tiempos más avanzados, algunos de los cuales ya habían sido adoptados.

Declaró que la obtención de "equipo crítico" para equipar a una fuerza inicial de 450.000 hombres, sería el objetivo primordial de la subcomisión. No es probable que el actual poder numérico del ejército sea aumentado, a menos que lo pida el Departamento de Guerra; pero se podría autorizar el ejército para inscribir reclutas hasta completar el total permitido.

ARGENTINA ABOGA POR LA REVISION DE LA POLITICA DE NEUTRALIDAD

BUENOS AIRES, 12.— (UP).— La Cancillería expidió un comunicado en que aboga por la revisión de la política de neutralidad adoptada por medio de la Declaración de Panamá, y por la modificación de la actitud representada por esa declaración, de acuerdo con la realidad existente.

Se funda para ello la Cancillería en que "los países beligerantes no respecta la voluntad de los países neutrales y estos no pueden conseguir que su neutralidad sea respetada.

"La neutralidad —agrega— fué establecida para preservar la soberanía de los países neutrales pero en las actuales circunstancias no la protege y, por consiguiente es una mera ficción que debe ser reemplazada dentro de la actualidad del momento en que vivimos".

Hasta las últimas horas de la noche ha sido imposible ponerse en contacto con los funcionarios del gobierno argentino, para conseguir un comentario respecto a la significación del comunicado, pero se ha considerado extremadamente posible si hay una consulta entre los Ministros de Relaciones Exteriores o representantes diplomáticos, (o bien una consulta telefónica para ahorrar tiempo) que se redactaría una advertencia contra la intervención en los asuntos americanos en cualquiera forma, en un lenguaje tan enérgico y firme que nadie que pueda leearla pudiera dudar de que las repúblicas americanas se mantienen unidas y dispuestas a resistir la interferencia con toda su capacidad.

Se cree que los recientes acontecimientos han contribuído grandemente a la eliminación de ciertos escrúpulos y convicciones de parte de algunas repúblicas americanas que impidieron la redacción de tal advertencia en las conferencias anteriores, especialmente en la de Lima, en donde los Estados Unidos no pudieron conseguirlo y tuvieron que aceptar una fórmula más suave a causa de los mencionados escrúpulos y convicciones.

Shirley Temple fué retirada del cinematógrafo

HOLLYWOOD, 12 (UP.).— Mrs. Gertrude Temple, anunció que su hija, la pequeña famosa actriz del cine Shirley Temple, ha terminado temporalmente su carrera en la pantalla y se retirará para vivir la vida normal de un niño. Dijo que se había llegado "a un acuerdo amigable", con la empresa que la tenía contratada, la Twentieth Century Fox, cancelando los 14 meses de contrato que aún quedaban por cumplir a Shirley.

SE FIJARAN LIMITES URBANOS DE COMUNA DE "LA CISTERNA"

Dentro de poco se proyecta fijar los límites urbanos de la Comuna de La Cisterna. En la Intendencia se firmará el siguiente decreto:

"Fíjanse los siguientes límites urbanos de las poblaciones de San Román, Nueva España, Blaut y Golcolea, colindantes entre sí, de la comuna de La Cisterna del Departamento de Santiago:

NORTE.— Lado norte del camino del Parrón, desde el límite urbano poniente de la población Cisterna hasta el lado poniente del camino de Ochagavía.

SUR.— Una línea recta imaginaria paralela al camino de Lo Espejo, trazada a cien metros hacia el sur del lado sur de ese mismo camino, desde el límite urbano poniente de la población Cisterna, hasta al lado poniente del camino Ochagavía.

ESTE.— Límite urbano poniente de la población Cisterna entre los extremos orientes de los límites urbanos norte y sur ya descritos.

OESTE.— Lado poniente del camino Ochagavía entre los extremos ponientes de los límites urbanos norte y sur ya descritos".

DIRECTORIO DEL SIND. SOC. COOP. MILITAR

En reunión celebrada el 6 de mayo y ante la presencia del Inspector del Trabajo señor Joaquín Torres, el Sindicato Industrial Sociedad Cooperativa Militar, procedió a elegir el nuevo directorio el cual quedó constituído así: Presidente, señor Gerardo Díaz; secretario, señor Alfredo Letelier; tesorero, señor Tránsito Velásquez; directores, señores José Medel y señora Rosa Velásquez.

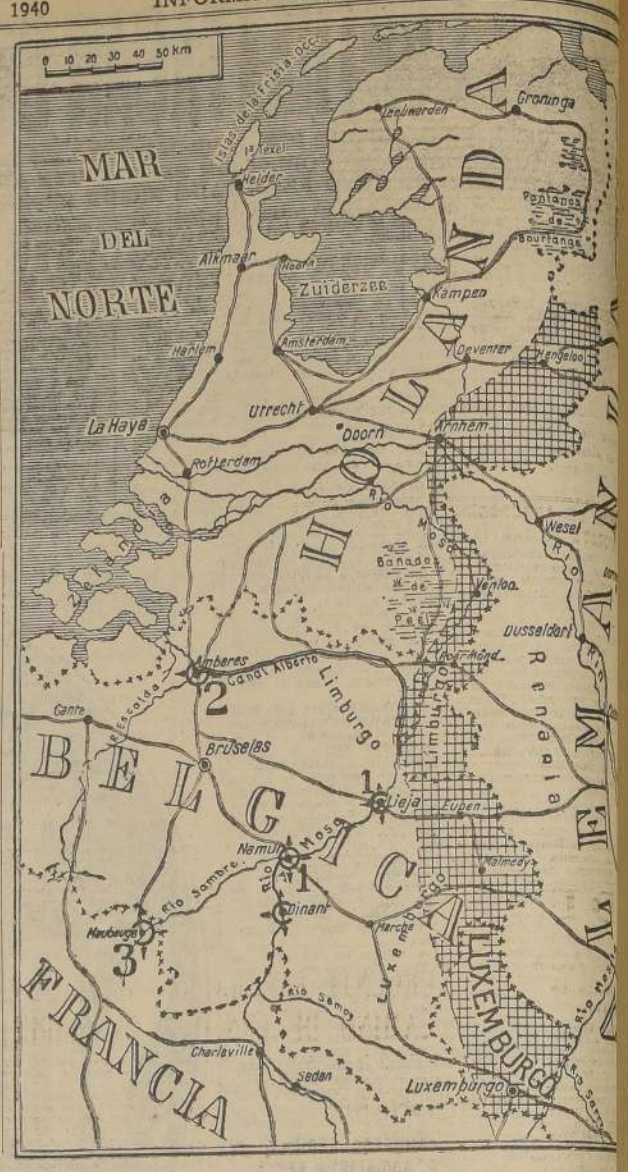

La parte cuadriculada indica la zona de los territorios de Bélgica y Holanda ocupados por los alemanes en su avance hacia el occidente. N.o 1.— Línea Lieja-Namur-Dinant, sobre el río Mosa, que protege hacia el Este el territorio belga. N.o 2.— Plaza fortificada de Amberes. 3.o— Plaza fortificada francesa de Maubeuge, junto a la frontera belga.

De acuerdo con las últimas informaciones, la línea aproximada en que se está combatiendo en el Frente Occidental pasa por las siguientes localidades.

Harlingen, Stavoren, Loumer, Kampen, Hardederwijk, Este de Amersfoort, Rhennen, Este de Tiel, Nijmwengen (cuya suerte no se sabe aun), Genep, Merden, Venlo, Kescel, Roermond, Frontera belga-holandesa, Gevelen, Genck, Sud-este de Hasselt, de Tongres, Fortificaciones de la, Werbomont, Momeu, mond, Laroche, Oeste de Moshet, sud-este de teau, Aulier, Arlon (no se sabe), Frontera luxemburgo, Scheum, Friscengen, Frontera Sierck, Borg y Línea Mag

100 aviones alemanes derribaro los aliados en una gran batal librada en el cielo de Bélg

BRUSELAS, 12.— (U. P.) — El Premier Pierlot, hablando por radio, anunció que los aliados habían derribado a un centenar de aviones alemanes en una gran batalla aérea librada esta mañana. Dijo el Premier:

"Al sureste de Bélgica, sobre el Maase, fuerzas alemanas superiores obligaron a nuestras tropas a replegarse de suerte que parte de la provincia belga del Luxemburgo está ahora ocupada por el enemigo.

"Hay que reconocer que el enemigo logró cruzar el Canal Alberto, en la esquina noreste de Bélgica, debido a una mala suerte de nuestra parte. El oficial comandante que había recibido la orden de volar dos de los puentes que cruzan el Canal fué muerto en los momentos en que iba a transmitir la orden. Al ser muerto él, los puentes no fueron volados y pasó cierto tiempo antes de que otro oficial asumiera el comando, lo que permitió a los alemanes pasar a la orilla derecha del canal.

"Otro oficial dió muestra de un gran valor al sacrificarse saltando a la cámara en que estaba la carga de polvora y al prenderle fuego, voló él junto con un tercer puente que cruzaba el canal.

"Todo esto ocurrió el viernes.

"Durante la noche del viernes al sábado, el enemigo avanzó, apoyado por tanques y aviones. A pesar de nuestra enérgica resistencia hemos tenido que replegarnos y nuestro último contraataque sólo ha permitido retardar la progresión de los alemanes. Nuestras tropas han podido replegarse a nuevas posiciones que mantenemos actualmente a pesar de continuos asaltos.

"Esta mañana aviones aliados vinieron en nuestra ayuda, y, en una gran batalla aérea, derribaron a cien aparatos enemigos.

"Nuestras defensas al Este del canal Alberto se mantienen intactas a pesar de las embestidas alemanas.

"Nuestras defensas al este de Lieja, resisten y hemos repelido todos los ataques alemanes. El terreno frente a nuestras fortalezas está sembrado verés alemanes.

"En la liquidación de racaídas alemanas, ellos han sido muertos.

"A pesar de que es decir donde y en que participan las fuerzas estas operaciones, pueden rar que su ayuda es factoria.

"Es absolutamente el Gobierno belga hay salga de Bruselas. El no abandonará Bruselas.

"El Rey se ha hecho comando de las fuerzas ahora con las fuerzas tientes".

AYUDA A LA CRUZ DE HOLANDA BELGICA

WASHINGTON, 12 Cruz Roja Americana cable 100.000 dólares de las organizaciones Roja de Bélgica y Holanda atención de los civiles heridos.

EMISORAS OTTO BECK
ONDA LARGA Y CORTA DE 25 METR
CB 89 C-B 1170
TRANSMITE HOY LAS SIGUIEN
OFERTAS DEL DIARIO "LA NACIO

12.45 A 13 HORAS

VIGAS ALAMO, PINO, FIERRO, MADERA DE roble, tabla piso, cielo, puertas, mamparas, galerías y gran variedad material construcción ofrece Feria de Antonio Panadero, Carlos Walker 70, entre Bellavista y Avda. Santa María.

GRAN DEMOLICION. ECHAURREN ESQUINA Sazié, encontrará los materiales más bajos precios.

LLEGARON REPUESTOS Y ACCESORIOS para bicicletas. Mueblería "La Santiago", Agustinas 847.

ONDULACION PERMANENTE AL CROQUIñol, sin electricidad; desde 25 pesos. Peluquería de la Cruz. San Antonio 380. Teléfono 84085.

TIZANE Y CHAMPAÑA "GRAN DUCS". POR mayor y menor. Precios de propaganda. Pídala a Gay 2728 y Teléfono 94201-45650.

¡¡INCREIBLE PERO CIERTO! NADIE PUEDE venderle más barato lindos amoblados mimbre fantasías, variados colores. Recontra barato, cunas, cochecunas. San Diego 33.

CONTADOR EXPERTO AUTORIZADO ATIENde toda obra contable. Francisca Medel. Casilla 3478. Teléfono 32596.

¡¡¡UNA HORA!!! ENTREGAMOS TRAJES LAvados químicamente; zurcidos invisibles. San Diego 31.

TRATAMIENTOS NATURALES, BAÑOS DE yerbas, cajón, vapor. Consulta médica. Alimentos yerbas medicinales. Avda. Matta 543, entre Carmen, San Isidro. Teófilo Alarcón, propietario.

22 A 22.15 HORAS

"TE DE SALUD ABREGO". BASE aromáticas, no tóxicas. Para el desay ce y después de las comidas, se pu con leche. Lo mejor para su salud. con maquinaria eléctrica. Precio: 60 gramos, $1.20. Ventas por mayor Descuentos a comerciantes. Establ de tratamientos naturales y baños les. Avenida Matta 541. Teléfono

"SESOR ARQUITECTO, SESOR CONtor". Mande confeccionar sus planos cantarillado, agua, gas, y pida Nueva York 52, 2.o piso, of. 14.

25 PESOS, SESORITA, HAGASE ONDEnente sin electricidad. Líquidos Ondas, rizos, 10 meses duración. ra. Reserve hora. Novedades en

CONSTRUCCIONES POR CAJAS, sur N. Huérfanos 1294. Of. 46.

ASTRID, RESIDENCIA HOTEL EN cial Alemana, San Antonio 341, teléfono, lavatorio patente, pensión slandas, comida sana, abundante. 66311.

PARA CATRES, SOBRECAMAS, cama, "La Familia". Delicias ocasiones!!!

$ 420 DORMITORIO, OTRO $ 680 do comedor $ 640. Hall confortable Singer, marquesas, salita, mesa, sillas yendo urgentísimo. Lira 933.

MAQUINAS COSER COMPRO, VAMPEñadas; voy domicilio. Lira 933. 51370.

La presente telefotografía muestra los efectos producidos por las bombas aéreas alemanas en un edificio particular de la ciudad de Nancy, ciudad fortificada que constituye uno de los puntos de apoyo de la 2.a línea de defensa francesa, situada detrás de la Línea Marinot.

Almuerzo a funcionario de Estadística

Personal de la Sección Demografía d... ...ral de Estadística que festejó con un almuerzo en el Casino de "LA NACION" a don Oscar Rojas, con motivo de haber sido designado Inspector Zonal del Censo para la región comprendida entre las provincias de Cautín y Chiloé

REUNION DE AGRUPACION DEMOCRATA DE SANTIAGO

En la última reunion de la Agrupación Demócrata de Santiago fue aceptada la incorporación de cinco nuevos correligionarios, prestando la promesa de estilo de rigor.

Oída la cuenta del tesorero, señor Guillermo Dávila, se tomó el acuerdo de no permitir que los asambleistas que estuvieren atrasados en sus cuotas por más de tres meses, el derecho a voto, quedando suspendida momentáneamente la medida de ser expulsado de la colectividad aquel que por negligencia no ha dado cumplimiento a sus obligaciones contraídas con la Agrupación.

Se tomó el acuerdo por unanimidad de pedir al Directorio General que se ordene a la representación parlamentaria que agite los proyectos pendientes de la aprobación de la Cámara sobre reajustes de pensiones, jubilaciones y montepíos menores de un mil pesos, y el de mejoramiento al personal de reclutamiento, presentados por los diputados demócratas, como también el proyecto de ley que beneficia a los ex policías que actuaron el el plebiscito de Tacna y Arica.

El presidente señor Ramírez rindió homenaje a don Pablo Castillo Ossea, de la Agrupación de Temuco, fallecido recientemente.

Se designó a los señores Miguel Fuentes, Guillermo Dávila, Juan Vargas Marquez, para que se acerquen hoy a los diputados demócratas y les pidan que hagan una indicación al proyecto de ley que mejora la situación económica de los carabineros, a fin de que alcancen unos justos beneficios a los pensionados de los años 1927 a 1934, de las Fuerzas Armadas.

Habiéndose presentado una indicación referente a que el Partido tome la iniciativa de pedir al Ejecutivo algunas medidas de precaución económica para después del conflicto europeo, y siendo esto de suma importancia, se acuerda citar a asamblea para el miércoles 22, a las 19 horas, para tratar este asunto.

LA ASAMBLEA RADICAL DE MELIPILLA ELIGIO SU NUEVO DIRECTORIO

MELIPILLA, 11.— La Asamblea Radical eligió el siguiente directorio para el presente año:

Presidente, Hernán Astete B., vicepresidente, Germán González M.; Segundo vicepresidente, Italo Giuliucci; secretario de actas, Luis Alberto Guzmán; secretario correspondencia, Pablo Alumada; tesorero, Eduardo Fernández; secretario bienestar, Juan Otaíza. La designación de este directorio se estima acertada.— El Corresponsal.

NOMBRAMIENTOS EN MIN. DE EDUCACION

El Ministro de Educación ha firmado los siguientes decretos, a favor del personal primario que se indica:

Luis Lafont Sepúlveda, profesor de la Escuela 1 de Angol; Ruby Quintana Pacheco, profesora de la Escuela 16 de Angol; Guacolda Hernández González, directora de la escuela 33 de Angol; Lucila Canobra Vásquez, profesora de la 12 de Angol; Estela Zúñiga Vivanco, directora de la 19 de Angol; Melania Ocampo Martínez, profesora de la 5 de Angol; Isaura Ocampo Martínez, profesora de la 7 de Angol; María de la Barra Goñi, profesora de la 12 de Traiguén; Ema Sepúlveda Jara, directora de la 21 de Traiguén; Clara Sepúlveda Cerda, profesora de la 13 de Talca; Marta Rojas Cornejo, profesora de la 66 de Talca; Alicia Rodríguez Jara, profesora de la 24 de Talca; Abel Henríquez Ramos, profesor especial de Trabajos Manuales de Valdivia; Blanca Olea Nevens, profesora del grado vocacional 121 de Las Hortensias; Grecia Díaz Triviño, profesora del grado vocacional 120 de Vilcún; Alay Barra Sariego, profesora de la 34 de Quillota; Adriana Albornoz, profesora de la 13 de Maipo; Ana Fernández, profesora de la 250 de Santiago; Lyda Cauvi Morton, profesora de la 130 de Valparaíso; Raquel Pacheco Godoy, profesora de la 29 de Melipilla; Elsa Rojas Poblete, profesora de la 18 de Curicó; Isabel Arcos Aguilera, profesora de la 73 de Valparaíso; Aura Riveros Lobos, profesora de la 262 de Santiago; María Sepúlveda Acevedo, profesora de la 26 de Maipo; Eufrosina Guerrero, profesora de la 278 de Santiago; Carmen Forch, profesora de la 5 de San Antonio; Graciela Palma Gálvez, profesora de la 37 de Caupolicán; Socorro Barbosa, profesora de la 3 de Petorca; Olga Pérez Silva, directora de la 72 de Santa Cruz; Rosario Zúñiga Espinoza, directora de la 93 de Santa Cruz; Raquel Gajardo Torrealba, profesora de la 11 de Maipo; Mariana Toro Martínez, profesora de la 265 de Santiago; Enriqueta Subiabre Oyarzún, directora de la 24 de Quinchao; Fernando Morales Acevedo, profesor de la 3 de Rancagua; Gregoria Concha, directora de la 8 de Victoria; Natan Andrade, profesor de la 11 de Victoria; Aurora Leiva, profesora de la 12 de Victoria; Fernando Pérez Moreno, profesor de la 13 de Victoria; Eugenio Huenchullán Medel, profesor de la 15 de Victoria; Paulino Sánchez Aguilera, director de la 20 de Victoria; Francisco Gulchapay Hernández, director de la 24 de Victoria; Américo Vivar Berríos, profesor de la 11 de Victoria; Néstor Herrera Beltrán, profesor de la 51 de Imperial; Yolanda Guzmán, profesora de la 6 de Valparaíso; Juan Marticorena, profesor de religión de las escuelas 7 y 8 de Caupolicán; Rafael Moreira Villar, profesor de la escuela nocturna anexa a la diurna 13. de Santiago; Humberto Calvo Arellano, profesor de la escuela nocturna anexa a la diurna N.o 5 de Santiago; Serapio Basáez Chacana, profesor de la escuela nocturna anexa a la diurna N.o 13 de Santiago; Se ha cursado un decreto aceptando la permuta presentada por las profesoras doña Graciela Jeria y doña Inés Molinos.

DEL INTERIOR

ANTOFAGASTA

ELECCIONES EN SINDICATOS

CHUQUICAMATA, 12.— Se ha verificado la elección de Presidente y Director de los Sindicatos "LINAS" y "PLANTA" para el período 1940-1941. Dichos Sindicatos controlan unos 6.000 mil operarios. El resultado de la elección ha sido el siguiente:

Sindicato Planta:

A. Mur, 2.636 votos.
J. Muñoz, 2.325 votos.
M. Muñoz, 1.578 votos.
C. Correa, 1.474 votos.
A. Silvestre, 1.357.

Sindicato Mina:

L. Huerta, 2.125 votos.
E. Muñoz, 1.888 votos.
A. Torres, 1.657 votos.
R. Urrutia, 1.507 votos.
S. Tapia, 1.461 votos.

EDIFICIO SINDICAL

CHUQUICAMATA, 12. — Siguiendo con actividad la construcción del Edificio Sindical, que construyen los Sindicatos Obreros, y cuyo costo alcanza a millón quinientos mil pesos. El edificio constará con salas de lectura, juegos, tiendas peluquería, confecciones y sala de teatro, al mismo tiempo que dependencias para la buena marcha de los Sindicatos. El financiamiento de esta construcción se debe al esfuerzo de los sindicalizados.— El Corresponsal.

SUICIDIO EN MARIA ELENA

TOCOPILLA, 12.— En la Oficina de Iquiza "María Elena" un desconocido se arrojó a la línea férrea al paso del tren, muriendo horriblemente destrozado. Enrique

URGENTE REPARACION NECESITA EL CAMINO DE LANCO A PANGUIPULLI

LANCO, 12. — Con el gran movimiento de camiones (70 más o menos) que recorren el camino de Lanco hacia Panguipulli, región de inmensas riquezas madereras que se explotan ahora activamente, y con el movimiento de turismo y viajeros que llevan y traen por este sendero las góndolas, dicho camino se ha deteriorado en grado sumo. Los vecinos de la región y zona, están solicitando en forma urgente las reparaciones de la totalidad de ese camino que tiene 50 kilómetros.

Hay un comité que hace colectas de dinero en la actualidad, a fin de aportar y que el Fisco de su respectiva cuota.

Se espera, sin embargo, una cuota especial y conveniente al valor que reporten los arreglos que son en el carácter de urgente. — Teodoro Peña C., corresponsal.

LINARES

CONGRESO REGIONAL DEL P. SOCIALISTA APOYA AL COMITE CENTRAL

LINARES, 12.— Hoy se celebró el Congreso Regional del Partido Socialista, con asistencia de nueve Seccionales. Se acordó acatar los reglamentos y estatutos del Partido; aprobar la actitud asumida por el Comité Central, y enviar delegados al Congreso Extraordinario de Curicó.

El Congreso se inauguró con una gran concentración pública, en que hablaron miembros del Comité Central y representantes de partidos afines. A continuación se efectuó un desfile por las principales calles de la ciudad, avivándose a S. E. el Presidente de la República, al Partido Socialista y al Frente Popular.— El Corresponsal.

Vera, Cabo de Carabineros, presenció casualmente la tragedia, por lo que se ha eliminado totalmente de responsabilidades al maquinista.— El Corresponsal.

CONSTRUCCION DE EDIFICIO PARA LA ESCUELA DE NIÑAS N.o 54

LANCO, 12. — Constantemente han estado solicitando las autoridades y habitantes de Lanco, la construcción de un edificio para la Escuela de Niñas N.o 54, fiscal de Lanco.

Esta petición la elevan en virtud de que dicha escuela funciona gregada al local de la N.o 55 de hombres, teniendo poca capacidad el establecimiento. Además con ello podrán desarrollar separadamente la enseñanza a sus alumnas.— (Teodoro Peña C., corresponsal).

CUARTEL DE BOMBAS, CONSTRUYE LA 2.a CIA.

LANCO, 12.—Activamente construye un cómodo y hermoso cuartel, la 2.a Compañía de Bomberos.

El edificio se sitúa frente a la plaza. Recibe por su entusiasmo los elogios del vecindario, ya que constituye la construcción, un buen progreso para la ciudad de Lanco. (Teodoro Peña C., corresponsal).

Blanco 1161 — Teléfono 4427 **VALPARAISO** Casilla 109-V.

CONCEPCION

CAMINO PAVIMENTADO ENTRE TOME Y BELLA VISTA

Se inició la construcción de esta importante carretera

TOME, 12. — Se han iniciado los trabajos de la carretera pavimentada que une al populoso barrio industrial de Bellavista con nuestro puerto. Este obra de verdadero progreso sirve un tráfico intenso de vehículos y peatones, relacionados con el comercio y con la vida obrera del mencionado barrio.

Dicha carretera será terminada aproximadamente en un cuatro y medio más. — (Canales, corresponsal).

ESCUELA DE BELLAVISTA OBSEQUIADA CON SALA PARA ENSEÑANZA VOCACIONAL

TOME, 12. — Recientemente, la escuela de niñas de Bellavista ha sido acondicionado por cuenta de la Fábrica de Paños, con una sala con material para que se dé a las alumnas y ex alumnas obreras, enseñanza de grado vocacional. Este nuevo gesto de generosa cooperación de su gerente señor Schmutzer, se agrega a la preocupación constante que ha tenido por el bienestar general de sus obreros y por la cultura del pueblo. — (Canales, corresponsal)

SE TERMINO ARREGLO DE PUENTES

TOME, 12. — Se ha puesto término a los trabajos que se ejecutaron para reparar totalmente los diferentes puentes de madera que hay en la población, sobre el estero Collén, que atraviesa la ciudad. Se cambió las pilastras de madera, siendo reemplazadas por otras de concreto, además se hizo un cambio total de los durmientes de cubierta. Con estos trabajos se ha suprimido la molestia y peligro que encerraban con su estado ruinoso. — (Canales, corresponsal).

PROXIMO MES LICEO DE HOMBRES CUMPLE 35 AÑOS

TOME, 12. — El próximo 2 de junio, el Liceo de Hombres cumple 35 años de labor constante en pro del progreso del pueblo y de la región.

Las condiciones especiales de emergencia en que está funcionando, por la carencia de un local adecuado, privará de hacer un programa en público y su conmemoración se limitará a actos sencillos e íntimos, con participación del alumnado y profesores. —(Canales, corresponsal).

PRIMERA PIEDRA DE UN EDIFICIO

CONCEPCION, 12.— Ayer se realizó la colocación de la primera piedra de un edificio que se destinará a diversas reparticiones públicas. Este edificio deberá construirse en el plazo de un año y su costo alcanzará a cuatro millones doscientos ochenta mil pesos.

Invitados especialmente por la firma Rivera y Leniz, asistieron las autoridades locales, numerosas personalidades y representantes de la prensa.— El Corresponsal.

INAUGURACION DE UNA CONVENCION DE AGRICULTORES

CONCEPCION, 12.— El próximo jueves se efectuará en esta ciudad una Convención de Agricultores, en que estarán representantes todas las sociedades agrícolas y que es auspiciada por la Sociedad Agrícola del Sur. Esta convención tiene por objeto dilucidar los problemas más urgentes que afectan a las diversas zonas agrícolas.

Hasta ahora se han adherido la Sociedad Nacional de Agricultura, Asociaciones Agrícolas de Talca y de la Zona Central, Asambleas de Agricultores de Ñuble, Asociación Agrícola de Malleco, Asociación Agrícola de Bío-Bío, Sociedad de Fomento Agrícola de Cautín, Sociedad Agrícola Ganadera de Osorno y otras organizaciones agrícolas de menor importancia. Todas estas entidades se harán representar por un número aproximadamente de cinco personas.— El Corresponsal.

SANTIAGO

EL ESTADIO EN CONSTRUCCION

SAN ANTONIO, 12.— Los trabajos de construcción del Estadio de San Antonio están casi paralizados debido a la escasez de fondos.

La iniciación de las competencias deportivas de las distintas Asociaciones del Puerto, hacen sentir más que nunca la urgente necesidad de canchas apropiadas para el desarrollo de las justas deportivas. Las canchas de Placilla, de Los Lancheros y de los Transportes Marítimos, son completamente inadecuadas, por lo cual nuestros deportistas deben utilizar la del "Deportivo Huracán" de Llolelo, con el consiguiente gasto del transporte y las incomodidades del viaje.

La terminación del "Campo Deportivo" de la Avda. Barros Luco, es un sentir general y convendría que el Supremo Gobierno concediera los fondos necesarios.— El Corresponsal.

LLANQUIHUE

FALLECIO EL SEÑOR BACKENUTH

PUERTO MONTT, 12.—Hoy dejó de existir de un ataque del corazón, el Jefe de la Sección Marítima de los Ferrocarriles, señor Backenuth.

Ha sido muy lamentado el deceso de este distinguido funcionario, tanto por el círculo de sus amigos como por los empleados que trabajaron bajo su dirección.

INCENDIO EN EL MERCADO MODELO SE DECLARO AYER

Poco después de las cinco de la madrugada de ayer se declaró un incendio en el edificio ocupado por el Mercado Modelo, ubicado en la manzana comprendida entre las Avenidas Brasil y Uruguay y las calles Guillermo Rawson y Yungay.

El fuego hizo su aparición en la parte central del primer piso, presumiéndose que fuera provocado por un corta circuito.

Los voluntarios del Cuerpo de Bomberos trabajaron arduamente durante algunas horas para dominar el fuego que causó serios daños a los numerosos negocios establecidos en ese piso del Mercado.

El edificio del Mercado, de material sólido, sólo recibió daños de poca consideración por el agua y el fuego en su primer piso.

BANCO ALEMAN DE VALPARAISO GANO AL DE STGO. 2 A 1

Ante una simpática concurrencia, formada por el personal de ambos sexos del Banco Alemán Transatlántico, se midieron ayer en la mañana, en el Estadio de Playa Ancha, los equipos de las Oficinas de Valparaíso y Santiago, equipos que hicieron un movido partido, cuyas acciones gustaron a los asistentes.

Los "banqueros" porteños lograron vencer a sus colegas metropolitanos por dos tantos contra uno.

Esta jornada deportiva continuó con un almuerzo en que los empleados del Banco Alemán de esta ciudad y la capital consolidaron los vínculos de amistad.

La delegación metropolitana regresó en la noche a la capital.

WANDERERS SE IMPUSO SOBRE EL VIÑA

Ante una regular concurrencia se disputó ayer en el Estadio Municipal de Playa Ancha, el match oficial entre los teams de honor del Santiago Wanderers y el Deportivo Viña del Mar, match clásico que la afición esperaba con interés, después de las performances que ambos teams habían realizado.

Este match no ofreció el interés que la afición presumía, debido a que uno de sus protagonistas el Viña del Mar, entró al field en inferioridad de condiciones: sin su arquero titular Santiago Lyon, que fué suplido por Manellia, y en seguida por Soto, que están muy distantes, especialmente el primero, del reemplazado y con su delantera quebrada por falta de un centro y un wing derecho. Estas circunstancias facilitaron el triunfo del Wanderers, que logró anotarse cuatro tantos contra uno de los viñamarinos.

En el preliminar, el La Cruz se impuso sobre el Unión Española por tres a uno.

Movimiento marítimo

LLEGADAS

Ayer:

SOFFIE BAKKE, de Oslo.
PUNTA ARENAS, de Callao.

Hoy:

CHILE, de Guayaquil.
APOLO, de Chiloé.
ALFONSO, de Coquimbo.

Miércoles 15:

SANTA MARIA, de Nueva York.
CHILOE, de Puerto Bories.
AYSEN, de Corral.

SALIDAS

Hoy:

TARAPACA, para Buenos Aires.
GILDA, para Lota.

Mañana:

JUNIN, para Iquique e intermedios.
PUNTA ARENAS, para Río de Janeiro.
ALFONSO, para Coquimbo.

Miércoles 15:

SANTA MARIA, para San Antonio.
APOLO, par Chiloé e intermedios

Que se constituya tribunal arbitral único para fallar sus peticiones piden obreros marítimos al Min. Pradenas

Este acuerdo fué adoptado en la concentración de marítimos y portuarios, celebrada ayer en este puerto. — Texto de la comunicación enviada al Ministro del Trabajo, con las conclusiones. — Telegrama a S. E.

Una amplia concentración celebraron ayer en el Teatro Palace de este puerto, alrededor de las 10 horas, los obreros marítimos y portuarios, a invitación del Comité Nacional de Tripulantes de Vapores, pro reivindicaciones económicas.

Presidieron este acto los diputados por Valparaíso y Quillota, señores Vasco Vaidebenito y Marcos Chamúdez; el Secretario General de los Marítimos y Portuarios, don Pedro Núñez; don Pablo Cuello, dirigente nacional de la C. T. Ch., los dirigentes locales de la C. T. Ch., señores Samuel Céspedes y Pedro Torneria y los dirigentes de los distintos sindicatos marítimos.

Abrió la asamblea el Secretario General del Comité Nacional, don Juan Santibáñez, quien dio a conocer los motivos de la concentración y la respuesta que los armadores dieron a los distintos pliegos de peticiones que elevaron los diferentes sindicatos.

En seguida hablaron: Raúl Rubio, por los movilizadores; Manuel Muñoz, por el Sindicato de Tripulantes; Fermín González, por el Sindicato Ind. de la Compañía Interoceánica; Pablo Cuello, por la C. T. Ch. Nacional; Luis Gallardo, por el Sindicato Profesional de Tripulantes; Humberto Aravena, por el Sindicato Profesional de Estibadores y Desestibadores; los diputados Marcos Chamúdez y Vasco Valdebenito, y el Secretario General, Pedro Núñez, que cerró la asamblea.

Los distintos oradores expusieron sus puntos de vista ante la situación producida en el gremio por la respuesta de los Armadores, haciendo hincapié en la urgente necesidad que hay de ir a pronta solución de los problemas que preocupan a los marítimos y portuarios y muy especialmente al que se refiere a su mejoramiento económico.

Los diputados señores Chamúdez y Valdebenito, ofrecieron su incondicional cooperación a estos trabajadores, asegurándoles que el Gobierno de Frente Popular sabrá cautelar, en todo momento, los intereses de ese gremio.

UN MEMORANDUM

En esta oportunidad se hizo entrega a los parlamentarios antes mencionados, de un extenso memorial, con el proyecto de decreto sobre fondos progresivos, de jubilación de obreros marítimos y portuarios, con el correspondiente informe de la comisión que tuvo a su cargo el estudio de este asunto.

TELEGRAMA A S. E.

Asimismo se acordó enviar un telegrama al Presidente de la República, Excmo. señor Aguirre Cerda, concebido en los siguientes términos:

"Concentración trabajadores marítimos acordó pedir a S. E. al Presidente de la República, que al abrirse el nuevo período de sesiones ordinarias de la Honorable Cámara, conceda indulto a todos los trabajadores marítimos cancelados, castigados y despedidos, desde el 1.o de enero de 1939, y en especial a los compañeros: Guillermo Meza, Moisés Araya, Manuel Meza, Gabriel Verdejo, Juan Cisternas, Miguel Sanhueza, Juan Ortaldo, Pedro segundo Kier y Nicanor Burgos".

LAS CONCLUSIONES

Las conclusiones de esta asamblea, se acordó elevarlas al Ministro del Trabajo, aprobándose la redacción de la siguiente comunicación:

"Señor Ministro:

El Comité Nacional de Tripulantes de Vapores en su concentración celebrada con fecha, 12 del presente, acordó someter a su consideración y estudio las siguientes conclusiones:

1.o Que en vista de que los señores Armadores no han aceptado el pliego de peticiones presentado por los respectivos sindicatos de tripulantes del Litoral, se acordó solicitar, por su intermedio, del Supremo Gobierno, se constituya un Tribunal Arbitral Unico, para fallar el petitorio de aumento de salarios en la misma forma que se falló el 9 de mayo de 1939;

2.o Que el Supremo Gobierno urja a las empresas navieras, a discutir en la Junta de Conciliación las peticiones de mejoramiento de trabajo a bordo; y

3.o Que el Supremo Gobierno se sirva designar una comisión mixta, compuesta de obreros, patrones y autoridades del Trabajo, para estudiar la reforma del Reglamento General del Trabajo a bordo de las naves de la Marina Mercante Nacional.

No dudando y en la confianza que se servirá tomar debida nota de nuestros acuerdos, saludan atentamente al señor Ministro. — (Fdos.)— Juan Santibáñez, Secretario General; Luis Barichnan, secretario de correspondencia, por el Comité Nacional de Tripulantes de Vapores, pro reivindicaciones económicas".

UNA NUEVA REUNION

Es probable que en el curso de la semana los obreros marítimos celebren una nueva reunión para continuar estudiando los problemas que les preocupan y conocer el estado en que se encuentran las gestiones encaminadas a obtener la satisfacción de sus anhelos de mejoramiento.

CADETES NAVALES VENCIERON EN I.er TORNEO ATLETICO para NOVICIOS

Obtuvieron un total de 204 puntos, siguiéndoles el Universitario "Santa María", con 144.5 y, el Regatas Valparaíso, con 108

Una crecida concurrencia presenció la tercera y última etapa del torneo para tletas novicios que se disputó ayer, en la mañana, en la pista del Estadio Municipal de Playa Ancha.

Las diez pruebas finales que se realizaron en esta jornada, ofrecieron un desarrollo de alto interés, que la concurrencia premió con entusiastas aplausos.

LOS CADETES

Los jóvenes atletas de la Escuela Naval que están bajo la dirección técnica del recordado atleta internacional, Armando Sorucco y del instructor militar del plantel, atleta de vida también, capitán German Otto, que se destacaron desde la primera etapa del torneo, cerraron ayer en forma brillante su primera actuación oficial, conquistando un total de 204 puntos y con ello, el título de campeones de novicios.

La performance de los cadetes de la Escuela Naval, habla muy bien de sus instructores y especialmente de Armando Sorucco, quien, desde hace años, viene formando en ese plantel a destacados valores atléticos.

El segundo lugar en el puntaje correspondió al Universitario Santa María, los pupilos de don Carlos Strutz, que consiguieron un total de 144.5. Nuestro viejo y hábil entrenador ha encontrado magnífica semilla en la Universidad Técnica y tiene en preparación a futuros cracks, entre los que vale consignare a Erwin Ernse, muchacho de 18 años, que es impuso en todas las pruebas de medifondo, mostrando grandes condiciones.

En el tercer puesto, se colocó el Regatas Valparaíso, con un total de 108 puntos, y en el cuarto, el Deportivo Playa Ancha, con 68.

LAS DAMAS

En la categoría damas hubo también performances meritorias, y las simpáticas estudiantes del Instituto Comercial, que están bajo la dirección de la profesora de educación física, señorita Norma Carabelli, lograron un bonito triunfo con un total de 55 puntos. Les siguió, el Alemán, con 48; correspondiendo los demás lugares, en el mismo orden, al Plan Olímpico, Playa Ancha y Audax-Chile.

BUENA ORGANIZACION

Al terminar el primer torneo oficial de la temporada atlética, es necesario destacar la magnífica organización que reinó en las distintas etapas. En realidad, la dirigente que presidete don Alfredo Nazar, cumple una labor meritoria, digna de encomios, que ha encontrado feliz eco entre los deportistas porteños.

VENCEDORES DE AYER

A continuación damos a conocer los resultados de la etapa final disputada en la mañana de ayer:

1.500 metros planos: Erwin Ernse, U., con 4.21 6/10. Salto con garrocha: Hernán Buis Tagle, E. N., con 2.90 metros. Salto triple: Oscar Ortiz, U., con 12.30 metros. 7.500 metros planos: Carlos Aravena, C. H. C., con 27.1 y 8/10. Salto alto, damas: señorita Hannelore Schulze, A. L., 1.34 metros. Lanzamiento del martillo: Osvaldo Pillini, D. P. A., con 22.25 metros. 100 metros planos, damas final: señorita Betty Kreschmer, A. L., con 14 2/10. Lanzamiento del disco, damas: señorita Hannelore Schulze, A. L., con 26.44 metros. Poeta de 4 por 400 metros: Regatas de Valparaíso, con 3.44 6/10. 400 metros planos, final: Gonzalo Peña, E. V., con 54 6/10.

BREVES PORTEÑAS Y VIÑAMARINAS

EL QUINTETO ESPAÑOL de basketball logró ayer, una vez más, mantener su título de invicto al imponerse sobre el "Arabe" por 52 puntos contra 33, en el match que jugaron por la competencia oficial, en la cancha de la calle Guillermo Rawson.

—El miércoles arribará a este puerto la moto nave "Santa María", de la flota de la Grace Line, que viene de Nueva York é intermedios. Trae numerosos pasajeros y un cargamento completo de mercaderías surtidas, materias primas, automóviles, etc.

—LA ASAMBLEA RADICAL de este puerto eligió antenoche su nuevo directorio, llevándose a la presidencia, al señor Héctor Prajoux Cerda, un antiguo miembro del Partido que se ha destacado por su espíritu doctrinario.

—PROCEDENTE DEL CALLAO, arribó ayer, alrededor de mediodía, el vapor nacional "Punta Arenas", de la Cía. Interoceánica. Llegaron algunos pasajeros y trajo un cargamento de mercaderías surtidas consignadas a firmas de este puerto y del sur.

—EN EL ESTADIO LAS ZORRAS, se midieron ayer por la Competencia Oficial los clubes, Administración del Puerto y Placeres, venciendo el primero por cinco a dos y el "Las Zorras" con el "Ferroviario" triunfando los "zorrinos" por 8 a 2.

El Gobierno del Excmo. señor Aguirre Cerda exhibe hechos beneficiosos para el país con su política de control de precios y alza de salarios

Es de utilidad exponer ante la opinión pública los resultados obtenidos de la política seguida por el Supremo Gobierno durante el año 1939 en lo que se refiere a dos aspectos fundamentales: costo de la vida y salario medio de la industria, labor a la cual han cooperado todos los organismos del Estado y, especialmente, el Comisariato de Subsistencias, cuyas actividades más intensas empezaron a desarrollarse cuando se divisaba como inminente el estallido de la guerra europea, que tan honda repercusión está alcanzando en la situación económica de todos los países del mundo.

COSTO DE LA VIDA

El promedio del costo de la vida durante el año 1939 fué de 186,6 puntos, contra 184,1 que registró el año 1938. La diferencia ha sido sólo de 2,5 puntos o sea un 1,4 %.

En el rubro alimentación, el promedio durante el año 1939 fué de 210,4 puntos, mientras que en 1938 alcanzó a 214,4. La diferencia a favor del año 1939 ha sido de 4 puntos o sea de un 2 %, que es la cifra en que ha bajado este importante rubro durante el primer año de gobierno del Excmo. Señor Aguirre Cerda.

Este resultado se ha obtenido no obstante las circunstancias excepcionales porque ha atravesado y sigue atravesando nuestro país como consecuencia de las pertubaciones creadas en todo el mundo por la guerra europea, entre otras el alza de las materias primas de que se aprovisionan nuestras industrias, el encarecimiento de los fletes y de los seguros marítimos y de otros renglones de igual influencia.

Otros factores con que ha debido lucharse han sido la reducción de las faenas agrícolas e industriales en las provincias que fueron devastadas por el terremoto de 1939, la sequía en las zonas central y del norte chico, que ha entorpecido el abastecimiento de productos de la tierra a las respectivas poblaciones. Además, es preciso considerar que el aumento tan escaso del promedio del costo de la vida (2,5 puntos) experimentado el año 1939 con relación al año 1938, se ha logrado a pesar del alza progresiva de los cánones de arrendamiento y de que existen artículos respecto de cuyos precios el Comisariato no puede ejercer control.

Si se comparan las variaciones que ha tenido en otros países el índice del costo de la vida con el de Chile, se llegará a conclusiones muy claras y halagadoras para nosotros.

En efecto, en el Perú el índice general correspondiente al año 1938 fué de 167,3 puntos, mientras que el de 1939 ha sido de 178,36 puntos. La diferencia es, como se vé, de 8,06 puntos o sea un 4,82 %. Entretanto, en Chile esta diferencia entre un año y otro ha sido de 2,5 puntos, equivalentes a un 1,4 %.

El índice de precios por mayor subió en el Perú 15,19 % durante 1939, respecto de 1938.

En la República Argentina, país de considerable capacidad de consumo, el índice del costo de la vida fué en Diciembre de 1938 de 111 puntos, mientras que en igual mes de 1939 ha sido de 118 puntos. El aumento alcanza a 6,4 %. El rubro "Alimentación" ha tenido un alza más sensible. Mientras en 1938 fué de 109 puntos, en 1939 alcanzó a 120, lo que significa un aumento de 10,09 %.

Ilustrará mejor a la opinión pública un cuadro comparativo de precios de diferentes productos de primera necesidad, vigentes en algunos países del continente y Chile, al 28 de Abril recien pasado:

CUADRO COMPARATIVO DE PRECIOS ACTUALES DE VENTA AL DETALLE DE LOS "ARTICULOS DE PRIMERA NECESIDAD", EN LOS PAISES DEL CONTINENTE QUE SE INDICAN

Artículos	Unidad	Chile	Argentina	Brasil	Bolivia	Ecuador	Colombia	México	Uruguay	Paraguay	Perú
Carne en pie	kilo	$ 2.30	$ 1.95	—	—	—	—	—	$ 2.76	—	$ 4.72
Carne en vara	"	3.80	5.14	$ 5.95	$ 5.20	$ 5.20	$ 10.88	$ 4.13	—	—	6.92
Aceite	litro	8.60	8.56	15.39	8.75	11.00	—	7.15	7.44	$ 5.40	4.41
Arroz de 1.a	kilo	3.50	4.67	2.72	2.56	1.54	4.76	1.87	2.88	1.80	2.77
Arroz corriente		2.40	2.72	1.53	1.92	0.66	4.08	1.76	—	1.26	2.39
Azúcar tipo rubia	"	2.30	3.11	1.74	1.60	1.89	3.40	1.82	3.00	2.43	1.76
Harina	"	1.60	1.36	1.70	1.84	2.55	4.76	2.20	2.88	1.62	2.02
Fideos blancos	"	1.60	1.95	2.72	2.56	3.52	—	2.48	3.36	1.89	3.15
Frejoles	"	1.40	3.11	2.55	4.16	1.54	4.76	1.54	3.00	1.08	1.26
Leche fresca	litro	1.35	1.56	—	2.40	0.66	2.38	—	1.44	—	2.52
Leche condensada	(Lta. 400 gr.)	2.70	4.28	3.44	2.20	—	—	—	—	—	3.52
Papas 1.a	kilo	0.50	1.56	1.70	1.60	0.79	1.36	1.38	1.68	—	1.89
Pan	"	1.80	2.34	2.50	2.67	3.08	—	—	1.80	1.98	2.77
Trigo	"	1.00	0.78	—	2.40	—	3.40	1.35	1.20	—	—
Velas	(paq. 160 gr.)	0.80	1.56	—	1.28	2.86	—	—	—	—	—
Espíritu de vino	litro	3.00	3.89	—	5.87	8.80	—	—	—	—	—
Parafina	"	1.60	1.32	—	1.44	—	—	—	1.32	1.35	1.01
Trigo	quintal	85.00	71.97	—	—	—	—	—	—	—	—

Los precios indicados son en pesos chilenos y han sido calculados al cambio libre.

Debe, además, considerarse que Argentina, Brasil y Perú son productores de la materia prima del azúcar y del arroz y no soportan, por lo tanto, en esos artículos los derechos de aduana que rigen en Chile. En el caso particular de Argentina, hay que hacer notar que es un país de considerable producción de carnes, trigo y maíz.

Las cifras anotadas son demasiado demostrativas de que Chile está sufriendo, en mínima parte, los efectos de la perturbación económica mundial provocada por la guerra europea.

Carecen, por lo tanto, de todo fundamento serio las críticas que suelen hacerse acerca del encarecimiento, llamado exorbitante, de la vida en nuestro país. Si los que formulan tales críticas, se dieran el trabajo de comparar cifras entre Chile y las naciones del continente, sin duda no podrían por menos que reconocer que nuestro país disfruta de una situación realmente privilegiada, ya que, no obstante todas las circunstancias adversas que han rodeado la gestión gubernativa, hemos logrado atenuar los efectos que la guerra europea ha venido a crear en todo el mundo.

La simple exposición de las cifras, hecha más arriba, representa el éxito de la política de control de costos y precios mantenida por el Comisariato y destinada a cumplir la finalidad esencial de la ley que creó este organismo o sea, asegurar a los habitantes de la República las más convenientes condiciones económicas de vida.

La labor del Comisariato, pese a los sectores que lo combaten, es efectiva y de palpables realizaciones. Si el control que le encomienda la ley no se hubiera ejercido, es indudable que se habrían presentado para el país momentos difíciles. La opinión pública tiene que considerar no sólo lo que significa el control de los precios, sino la regularidad de los abastecimiento, sobre todo en aquellos artículos cuyas materias primas se importan y que son de consumo obligado.

Confía el Comisariato en ampliar su acción, para lo cual tiene ya un plan que desarrollará gradualmente y con la urgencia que las circunstancias lo requieran.

ALZA DE SALARIOS

Al mismo tiempo que se ha desarrollado esta política de control de costos y precios, la gestión gubernativa ha tendido a mejorar el salario industrial, como un medio de asegurar al hombre de trabajo un mejor standard de vida.

Los resultados de esta política son también francamente satisfactorios durante el primer año de gobierno del Excmo. señor Aguirre Cerda.

Por primera vez, durante los últimos 12 años, se ha producido en el país una diferencia a favor del asalariado entre la renta que percibe y el costo de la vida.

En efecto, en 1928 el salario industrial medio fué de $ 179.57 mientras el costo de la vida era de $ 202.14. El saldo en contra ascendió a $ 22.57 equivalente a un 12,87%. Este saldo en contra se mantuvo en grado ascendente hasta el año 1936; en 1937 declinó a $ 37.07, o sea, un 11,06%. En 1938 el saldo en contra tuvo una nueva declinación a $ 16.89, o sea, 4.75%.

En el año 1939 el salario industrial medio fué de $ 417.95 y el costo de la vida alcanzó a $ 377.20. El saldo a favor fué de $ 40.75, hecho que, como decimos, se produce por primera vez en el transcurso de 12 años consecutivos, a partir de 1928.

El gráfico que se inserta demuestra las dos curvas: la del salario medio y la del costo de la vida.

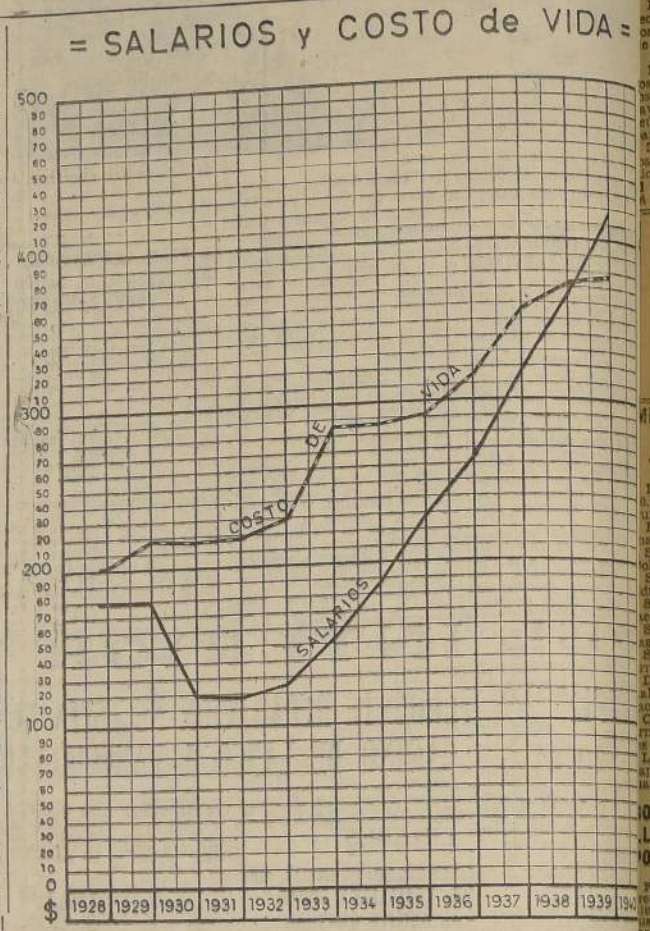

Como consecuencia de esto, el poder adquisitivo de la masa mejoró en tal forma que es perfectamente explicable el alza del volumen de ventas habidas en el último cuatrimestre del año 1939, en que este saldo favorable influyó poderosamente en el mercado.

El mejoramiento de la situación del comercio, como también de la industria, que se demuestra en los balances de las distintas empresas, es la consecuencia lógica del mayor poder adquisitivo de las masas o sea, el fruto de la política de salarios y precios que ha seguido el Gobierno. El trabajador ha visto mejorada su situación, el consumidor ha podido hacer frente sin dificultades a todas sus necesidades y los productores y comerciantes no han sido lesionados en sus intereses. Por el contrario, lo que ganaron de menos por la restricción unitaria en el precio, lo reemplazaron con creces por el mayor volumen de ventas, que ha alcanzado cifras desconocidas desde hace muchos años en el país.

Queda demostrado con esto que las teorías sobre política de altos precios o política de bajos precios, como formas de orientación económica, son erróneas. No hay política de altos o bajos precios, favorable o desfavorable para el desarrollo económico, sino que lo justo y lo científico es la proporción entre el poder adquisitivo del salario y el precio de consumo de la mercadería.

Con una política así concebida, se logra que con bajos precios, en relación al poder adquisitivo del mayor poder adquisitivo de las masas o sea, el fruto de la política de salarios y precios que ha seguido el Gobierno. El trabajador ha visto mejorada su situación, el consumidor ha podido hacer frente sin dificultades a todas sus necesidades y los productores y comerciantes no han sido lesionados en sus intereses. Por el contrario, lo que ganaron de menos por la restricción unitaria en el precio, lo reemplazaron con creces por el mayor volumen de ventas, que ha alcanzado cifras desconocidas desde hace muchos años en el país.

Queda demostrado con esto que las teorías sobre política de altos precios o política de bajos precios, como formas de orientación económica, son erróneas. No hay política de altos o bajos precios, favorable o desfavorable para el desarrollo económico, sino que lo justo y lo científico es la proporción entre el poder adquisitivo del salario y el precio de consumo de la mercadería.

Con una política así concebida, se logra que con bajos precios, en relación al poder adquisitivo del mayor poder adquisitivo de las masas o sea, el fruto de la política de salarios y precios que ha seguido el Gobierno. El trabajador ha visto mejorada su situación, el consumidor ha podido hacer frente sin dificultades a todas sus necesidades y los productores y comerciantes no han sido lesionados en sus intereses. Por el contrario, lo que ganaron de menos por la restricción unitaria en el precio, lo reemplazaron con creces por el mayor volumen de ventas, que ha alcanzado cifras desconocidas desde hace muchos años en el país.

Queda demostrado con esto que las teorías sobre política de altos precios o política de bajos precios, como formas de orientación económica, son erróneas. No hay política de altos o bajos precios, favorable o desfavorable para el desarrollo económico, sino que lo justo y lo científico es la proporción entre el poder adquisitivo del sa-

NOTAS POLITICAS

Con brillo se celebró el 1.er aniversario de la Asamblea Radical de Lo Espejo

Con este motivo se efectuó una velada en el teatro local. — Concurrieron el Edecán Civil, señor Armando Rodríguez, y distinguidas personalidades. — Unas once. — Los discursos

ADHESION AL EXCMO. SEÑOR AGUIRRE CERDA

Durante le celebración del aniversario de la asamblea Radical de Lo Espejo

Con brillo se celebró ayer el primer aniversario de la fundación de la Asamblea Radical de Lo Espejo, con asistencia de representantes de la Junta Provincial de Santiago, de la Asamblea Femenina Radical de Santiago, de la 10.a Comuna, de San Miguel y de Cisterna, y en representación de S. E., el Edecán Civil señor Armando Rodríguez.

Con este motivo, en la tarde se llevó a efecto en el teatro de la localidad una velada literario-musical durante la cual se desarrolló un interesante programa artístico.

HABLA EL PRESIDENTE DE LA ASAMBLEA

En primer término hizo uso de la palabra el presidente de la Asamblea Radical de Lo Espejo señor Gustavo Lagos, quien dijo lo siguiente:

"La Asamblea Radical de Lo Espejo, celebra su primer año de vida política.

Nació aquí para propagar y realizar los mismos ideales que constituyen la vieja doctrina radical que aspira a labrar la felicidad de todos los chilenos, resolviendo los problemas con un criterio democrático, respetando los derechos y las ideas agenas; obra en que se halla empeñado el Partido Radical desde hace 30 años en la política nacional.

Se dirá que otros partidos desean alcanzar lo mismo. Es posible. Nos diferenciamos en los procedimientos y en la filosofía. La doctrina radical está fundada en un criterio evolutivo y no en uno revolucionario; en un criterio de transformación lenta, pero eficaz de todos los valores y no de improvisaciones bruscas inadaptadas a las circunstancias. La doctrina radical sigue así a la naturaleza, de la cual formamos parte, en que todo se desarrolla gradualmente. No se hace una roca en un minuto ni un niño se hace hombre en un día. Todo necesita cierto tiempo para desarrollarse y dar sus frutos y toda vez que se pretende ganar tiempo se pierde en la calidad de los resultados.

De ahí, que nuestra doctrina sea mesurada, serena, potente y que su acción a través de la política chilena, casa que está escrita en la avanzada legislación social que tenemos, haya sido fecunda en buenos resultados.

Nuestra doctrina parte del respeto que merece la personalidad humana y el libre pensamiento. De ahí que haya sido y sea nuestro Partido el más esforzado paladín defensor de la libertad en todas sus manifestaciones, enemigo de toda tiranía o doctrina que pretenda imponer un servilismo material o espiritual. Sus más brillantes triunfos lo ha obtenido en este sentido, defendiendo el respeto al derecho, las personas y las ideas.

En una época llegó a aparecer como enemigo de las ideas religiosas cuando en verdad luchaba por el igual respeto de todas las creencias y contra el fanatismo y el error que todo lo empequeñece.

Conseguido en la legislación, el ambiente de libertades que soamos, ambiente indispensable para debatir y escoger los caminos y procedimientos de acción, el Partido Radical ha concentrado todo su interés en la resolución de los problemas económicos que tienden a complicarse en la hora presente y que exigen soluciones definitivas.

En la hora actual podemos decir que nuestros más graves problemas son de orden económico. Deseo sólo enumerar algunos, pues debemos hacer conciencia pública sobre ellos para estudiar en seguida las soluciones.

En un hecho que nuestras tierras no producen lo bastante para proporcionar una alimentación barata y abundante. Y no sólo nuestras tierras pecan en este sentido, sino también nuestros inmensos mares no proporcionan a los hijos de Chile, la riqueza de su variada y exquisita producción.

De esta circunstancia se desprende una serie de graves consecuencias de las cuales quiero recalcar sólo dos: 1.a) poseemos la primera mortalidad infantil del mundo, sufriendo la mayoría de las muertes, debidas a causas relacionadas con la alimentación; 2.a) el término medio de la vida humana en Chile, no alcanza a los 30 años y la mayoría de las defunciones reconocen también el factor alimenticio.

En tanto que en otros países el término medio de la vida llega a los 50 y 60 años, en Chile mueren sus hijos en una edad que rinde sus mejores esfuerzos. Estas dos consecuencias, por sí solas, son bastante para producir por un lado el NO aumento de nuestra población y por otro, el debilitamiento creciente de la vitalidad de la raza.

A todo esto se une un factor más, que es fecundo en consecuencias desgraciadas: el analfabetismo. Es preciso que el pueblo y la falta de una educación mejor orientada hacia la resolución de nuestros problemas materiales, sociales y morales.

Dos son pues, en resumen, los problemas supremos de Chile, a cuyo alrededor giran todos los demás: el problema de la alimentación y el problema de la educación. Ambos problemas no admiten ya espera y no solucionarlos luego es cometer un crimen contra la patria.

Todos deben comprender que la combinación política llamada "Frente Popular" y de la cual es nuestro partido su columna vertebral, no ha hecho más que cumplir con un deber patriótico al grabar como un motivo central de sus afanes, aquello de PAN, TECHO, ABRIGO y CULTURA, para el pueblo de Chile.

Sí es verdad que existe un amor a esta tierra tan llena de belleza y de recursos materiales, si es verdad que poseen las clases adineradas una moral cristiana, deben escuchar las voces de sus egoísmos, y venir a formar en las filas de los hombres de buena voluntad que desean hacer patria resolviendo con un criterio humano y generoso los problemas que hacen que el pueblo de Chile se debata en las estrecheces de una vida imposible y en las garras de los vicios que lo degradan.

La Asamblea Radical de Lo Espejo, nacida para luchar por estos problemas, agradece a todas las representaciones y a todas las personas que han prestado su entusiasta concurso para celebrar dignamente, el aniversario de su fundación".

OTROS DISCURSOS

A continuación hablaron el señor Ortega, presidente de la Juventud Radical de Lo Espejo y la señora Margarita Mieres de Rivas.

UNAS ONCE

Terminada la velada, se sirvieron unas once, a la cual concurrieron alrededor de 200 personas.

En esta oportunidad hicieron uso de la palabra los señores Gustavo Lagos y Arturo Peralta y la señora Margarita Mieres de Rivas.

HABLA EL Sr. RODRIGUEZ

Finalmente hizo uso de la palabra en nombre de S. E. el presidente de la República, el Edecán Civil señor Armando Rodríguez, quien pronunció un elocuente discurso que fué muy aplaudido.

SE OVACIONA A S. E.

Durante los diferentes actos que se efectuaron con motivo del aniversario de la Asamblea Radical de Lo Espejo, el numeroso público asistente vivó en forma prolongada y entusiasta el nombre del Excmo. señor Aguirre Cerda.

En los discursos que se pronunciaron se dió especial constancia de la adhesión incondicional de los radicales de Lo Espejo a la persona de S. E. y al programa de su Gobierno.

ASAMBLEA RADICAL DE PUERTO MONTT

PUERTO MOTT, 12.— La Asamblea Radical eligió hoy su Directorio para el presente año, quedando compuesto en la forma siguiente:

Presidente, don Alfredo Frene; Vicepresidentes, don Horacio Montealegre y don Eliseo Bórquez; secretarios, don Pedro Oberreuter y don Eduardo Pérez. Junta Electoral, don Luis Mayorga, don Bernardino Muñoz y don Ramón Poblete.— El Corresponsal.

CLUB RADICAL

Solicítanse propuestas para la concesión de los servicios de comedores y cantina del CLUB RADICAL de Santiago.

Bases y antecedentes en Amunátegui 45, de 19.30 a 21 horas.

EL SECRETARIO.

Ampliado de Comités Comunales de F. Popular abordó importantes temas

Se acordó pedir al Comisariato de Subsistencias mayor actividad en la vigilancia contra los especuladores. — Se iniciará una campaña de divulgación de los decretos del Comisariato que favorecen a los arrendatarios

SE CONVOCARA A UN CONGRESO PROVINCIAL

Ayer en la mañana se efectuó el Ampliado de Comités Comunales y Departamentales del Frente Popular que convocó el Comité Provincial de Santiago. Asistieron representaciones de la mayoría de las Comunas de la Provincia, especialmente de las zonas campesinas. En forma especial se destacaron las delegaciones de los Comités de las cinco Comunas del primer distrito, Providencia, Ñuñoa, Las Condes, San Miguel, Cisterna, Puente Alto, Colina, Renca, Isla de Maipo, Paine, Maipú, Batuco, Peñaflor, Lampa, Buin y San Antonio.

El ampliado fué presidido por el Vicepresidente del Provincial señor Enrique Darrouy. Asistieron los representantes de las directivas provinciales de los partidos frentistas, señores: Aníbal Peralta, del Partido Radical; Guillermo Cuevas, del Partido Comunista; Julio Pinto, del Partido Socialista, Democráticos, Radicales Socialistas y los miembros de la directiva provincial del frentismo, señores: Galvarini Ampuero, Marillan, Julio Canelo y Alfredo del Villar.

INFORMA EL SECRETARIO GENERAL

El Secretario General del Comité Provincial, señor Alfredo del Villar, rindió una amplia cuenta sobre las actividades del Comité y de los acuerdos de carácter político y económico-sociales que ha tomado la directiva Provincial.

Dió a conocer las últimas conquistas alcanzadas por el Frente Popular, especialmente el decreto que declara la vivienda artículo de primera necesidad y el reglamento dictado por el Comisariato, señaló la necesidad de organizar la acción de los Comités Comunales para la aplicación de estos decretos. Señaló la necesidad de impulsar la baja de subsistencias, la solución del problema de la movilización, inscripciones electorales, sindicalización campesina.

INTERVENCIONES DE COMUNAS

En el debate sobre el informe del Secretario General, participaron representantes de los Comités Comunales, de la Junta Central de Arrendatarios, de las directivas provinciales de los partidos frentistas y del Comité Provincial. Los delegados se manifestaron ampliamente de acuerdo con la labor trazada por el Provincial. Especialmente se refirieron a la necesidad de afianzar la organización del Frente, en todas las localidades ligando a las masas populares. También se manifestaron por emprender una activa campaña en el campo para organizar al campesinado, y luchar por la alfabetización de todos los obreros de la tierra.

Aprobaron la tesis del Comité Provincial en el sentido de mantener al frentismo ligado a la clase trabajadora organizada e impulsar la solución de sus conflictos.

ACUERDOS DE IMPORTANCIA

Problema de los arriendos.— Se acordó iniciar una vasta campaña de divulgación de los decretos del Comisariato que favorecen a los arrendatarios. En este sentido el domingo 19 se efectuarán concentraciones en todas las Comunas, para culminar el 16 de Junio con una concentración Provincial de arrendatarios. Se impulsará una campaña, para limitar la actividad de los intermediarios y de subarrendadores de habitaciones. Se procederá a una cruzada por la higienización de las habitaciones insalubres.

Subsistencias.— Se acordó pedir al Comisariato mayor actividad en la vigilancia de los especuladores y, especialmente en los sectores campesinos, a fin de conseguir el abaratamiento de los artículos de primera necesidad. Los Comités Comunales formarán Juntas de Vigilancia en todas las Comunas para ejercer un activo control sobre la venta de los elementos necesarios para la vida.

Inscripciones Electorales.— Se dió especial importancia al hecho de que por diversos factores no funcionan las Juntas Inscriptoras en la mayoría de las Comunas de la Provincia. Se acordó desarrollar una vasta actividad para conseguir la dictación de una ley de inscripciones permanentes y constitución definitiva de las Juntas Inscriptoras.

Congreso Provincial.— En forma entusiasta y unánime, las delegaciones aprobaron la convocación a un Congreso Provincial del frentismo, para consolidar la organización, afianzar la unidad y promover la solución de los problemas económicos-sociales.

S. E. visitará hoy el Club Radical de la 10.a Comuna

En el día de hoy, a las 12 horas, S. E. don Pedro Aguirre Cerda, visitará el Club Radical de la Décima Comuna, ubicado en Santa Rosa 9070. Los radicales de esta comuna, que se han destacado siempre como los mejores defensores del Frente Popular, han hecho diversos preparativos para rendir un gran homenaje al primer mandatario de la Nación.

Darán brillo y realce a este homenaje, los parlamentarios y regidores del Partido, el Presidente recien reelegido de la Asamblea Radical de Santiago, don Carlos Céspedes y diversos otros dirigentes de la Asamblea y de la Juventud.

El Presidente del Club de la Décima, don Osvaldo, que es el organizador del acto, nos pide hacer presente que invita a todos los compañeros a asistir a este acto y a tomarse en el homenaje a S. E. que servirá un cocktail, el que será ofrecido por el señor Aguirre a esos otros oradores hará uso de la palabra para agradecer la presencia de S. E. para con la Comuna.

LOS RADICALES DE CALDERA APOYARAN A DON ISAURO TORRES

CALDERA, 11. — Ayer se reunió la Asamblea Radical para tratar los asuntos tratados con la elección complementaria de senador. Reina ambiente favorable al Sr. Torres. El pronunciamiento definitivo se hará en la próxima reunión.— El Corresponsal.

DEFUNCION

Ha fallecido la señora

ALBINA LAGOS de HUERTA

efectuarán mañana a las 10 horas, en el Cementerio General. El cortejo partirá desde Diez de Julio 1251.

La familia

DEFUNCION

Ha fallecido tre queridos don LUIS DE FERNANDEZ

Sus restos serán dos en el Cementerio General, mañana a las 10 horas. El cortejo desde Sa lla 1416-B.

POMPAS FUNEBRES

LA MEJOR FABRICA EN EL RAMO. PRECIOS COMPETENCIA.

Solicitar sus servicios es ayudar a la Beneficencia.

ABIERTO DIA Y NOCHE.

San Antonio 456. Teléfono

Concurso Electoral de "La Nación"

Hoy damos comienzo al desarrollo del Concurso Electoral organizado por LA NACION, con el objeto de establecer quiénes son las personas que cuentan con mayores probabilidades de llegar al Senado o a la Cámara de Diputados, como representantes del pueblo, en las elecciones generales de marzo de 1941.

Pueden tomar parte todos los lectores de este diario, y los votos pueden ser emitidos a favor de cualquier candidato.

BASES DEL CONCURSO

1.a Pueden tomar parte todos los lectores de LA NACION y los votos pueden ser emitidos a favor de cualquiera persona que reúna las cualidades necesarias para ser diputado o senador.

2.a Una vez lleno el cupón con los datos que en él mismo se indican, deberá ser depositado en el buzón especial que se coloca a en el hall de la imprenta. Los participantes de provincias, deberán remitirlo por correo a la siguiente dirección: "LA NACION", Concurso Electoral, casilla 81-D, Santiago;

3.a Cada cupón será computado por diez votos. Periódicamente, iremos haciendo y publicando los escrutinios;

4.a Podrá enviarse también VOTOS FUNDADOS, escritos en estilo serio o humorístico. Cada uno de estos votos fundados deberá ser acompañado de 10 cupones a favor de la misma persona, y si ésta no es actual parlamentario, deberá acompañarse también una foto tamaño postal o carnet.

LA NACION seleccionará los mejores votos fundados para publicarlos;

5.a Toda consulta sobre este concurso deberá ser hecha a la Sección Política de LA NACION.

CUPON

Voto por don ... ...

del partido ... ...

para ... ... por la

¿Senador o diputado?

Provinia de ... ...

Departamento de ... ...

Distrito número ... ...

DEFENSA DE LA RAZA DEL MATADERO E INDEPENDENCIA

Estos clubes recientemente fundados, organizan para el domingo 19, en el Estadio Militar, un gran festival deportivo con partidos de football y pruebas atléticas. Con tal motivo citan a una reunión de delegados de las instituciones de ambos sectores en Arturo Prat 1237, para el miércoles, a las 20 horas, adelante.

El día del festival se hará un desfile con premios de presentación. En el match de fondo de football se disputará el premio Presidente de la República, en el semifondo, la Copa Ministro del Interior, y en el preliminar, la Copa Ministro de Educación.

Aniversario del Paraguay en la E. de Aplicación

Exposición y acto literario musical en el programa de mañana

La Escuela de Aplicación "República del Paraguay" ha estado celebrando una "semana paraguaya", con motivo del aniversario de la independencia de la República del Paraguay. Estas festividades culminarán mañana con una interesante exposición y con un acto literario-musical que comenzará a las 10.30 horas.

El programa es el siguiente:

1.— Canción Nacional de Chile y Canción del Paraguay.

2.— Saludo por la alumna señorita Matilde Ferrada, del VI "A".

3.— "Mi querencia", tonada chilena, VI "A".

4.— "En el jardín Chile-Paraguay". Comedia original, por las alumnas del VI "B".

5.— Recitación por la ex alumna señorita Beatriz Echeverry, original de la ex alumna Lidia Olivares.

6.— Tonada "Paraguay", por las alumnas del VI "B".

7.— Ballecito. Alumnas del II "A", III "A", III "B" y combinado.

8.— Dos palabras por la profesora señorita Laura Serrano.

9.— Entrega de un diploma de honor al Excmo. señor Luis Irasábal por el presidente del Centro de Padres y Apoderados, señor Santiago Oyanieder.

La gran concentración que prepara la "Defensa de la Raza" para el 21 de Mayo será imponente

Numerosas adhesiones sigue recibiendo el Comité Ejecutivo

La Defensa de la Raza y Aprovechamiento de las Horas Libres continúa preparando con todo entusiasmo el programa popular con que se celebrará este año el Aniversario del Combate Naval de Iquique.

El programa principal comprende una gran concentración que ha despertado inmenso entusiasmo en numerosas instituciones. Aparte del desfile de 30.000 escolares, se han adherido organismos deportivos y sociales, el Cuerpo de Bomberos, Boy Scouts, Veteranos del 79, Círculo de Invalidos, Cruz Roja Chilena, Cruz Roja Juvenil, La Acción Social que dirige el Arzobispado, el Colegio Los Salesianos, el Patrocinio de San José, Talleres de San Vicente. En los primeros días de esta semana, se espera el concurso de todos los colegios particulares de Santiago.

El Cuerpo de Carabineros ha ofrecido su valiosa cooperación y la Empresa de Tranvías cederá la movilización de los escolares al punto de concentración.

La comisión organizadora, que dirige el señor Osvaldo Parot, invita al comercio a que apresure su adhesión en la secretaría general que funciona en la secretaría de la Presidencia de la República.

Por los preparativos que se hacen los festejos del 21 de mayo alcanzarán este año un brillo jamás superado, con la cooperación de todos los círculos de la capital.

Reiteramos a los organismos adherentes que participen en la concentración con las estandartes sociales, banderas y bandas de que dispongan. Se nos pide finalmente rogar a los propietarios de todos los edificios del Barrio Cívico y alrededores de la Plaza Bulnes, adornes profusamente las fachadas.

IMPORTANTE REUNION SE REALIZARA HOY EN LA ESCUELA DENTAL

A las 19.30 horas de hoy, se llevará a efecto en la Escuela Dental una importante reunión general de todas las comisiones encargadas de la organización y realización de las Primeras Jornadas Clínicas de la Pederación Odontológica Latino Americana, que se efectuarán en Santiago con motivo del Cuarto Centenario de la capital.

Se encarece la asistencia y la puntualidad en la hora.

REUNION TENDRA HOY LA UNION DE EMPLEADOS PARTICULARES CESANTES

La Unión de Empleados Particulares Cesantes, cita a reunión para hoy, a las 19 horas, en el Salón de Sesiones de esta institución, Santo Domingo 1081, teléfono 81031, a todas las personas interesadas en las Industrias Caseras, con el objeto de discutir las bases de la Gran Confederación de Industriales Caseros. Se encarece la asistencia y la puntualidad en la hora, por haber asuntos de vital importancia que resolver.

PREVENCION DE ACCIDENTES EN ESTABLECIMIENTOS DE FUNDICION

Se ha formado un comité de industriales para prestar cooperación a una intensa campaña en favor de la seguridad

HOY HABRA UNA REUNION

A iniciativa de la Sección Accidentes del Trabajo, empeñada en crear un clima favorable a la seguridad en las industrias, se reunió un gran número de patrones, representantes de las fundiciones que laboran en la capital.

Consideradas las causas que producen los siniestros, con la autoridad de las estadísticas que sobre la materia tiene la Institución mencionada, los industriales estuvieron de acuerdo en reconocer que la prevención en los accidentes no sólo era una necesidad social en favor de la cual ellos deseaban prestar su más amplio concurso, sino también una función indispensable a una buena y eficiente organización del trabajo.

Se consideraron diversas medidas tendientes a aflanzar la necesidad propia en estas faenas, cuyos riesgos más importantes los constituyen las quemaduras, lesiones a la vista y enfermedades profesionales.

A fin de dar comienzo a esta campaña en forma organizada y sistemáticamente, se acordó constituir, desde luego, un Comité provisorio cuya labor principal consistirá, por ahora, en apoyar a todos los patrones de las fundiciones e interesados en esta importante actividad social.

El Comité quedó constituido por las siguientes personas y será asesorado por los Inspectores de Seguridad de la Institución:

Sres.: Adrián Ibáñez, Eugenio Díaz, Alberto Wach, Roberto Raab, Eduardo Valenzuela.

El Comité acordó hoy lunes citar a los patrones de las entidades por medio de una circular.

El Jefe de la Sección Accidentes agradeció la presencia de los patrones y el amplio sentido social con que acogieron estas ideas y les ofreció no sólo el concurso técnico del servicio a su cargo, sino también el concurso económico dentro de las posibilidades, a fin de hacer más vivo el interés, especialmente de los obreros, para aplicar los consejos y normas de seguridad que correspondan.

MESA DIRECTIVA DE JUVENTUD RADICAL DE LA 10.a COMUNA

La Juventud Radical de la 10.a Comuna, ha elegido el siguiente directorio:

Presidente: don Julio Bustamante S.

Secretario General: don León Cohen S.

Secretario Organización: don Edmundo Sáez P.

Secretario de Actas: don Rafael Sáez P.

Secretario de Prensa y Propaganda: don José Vásquez G.

Secretario de Finanzas: don Ernesto Melo L.

Delegados al Comité Provincial: señores Oscar Gacitúa A. y Apolo Schaulsohn.

Comisión Electoral: señores Ernesto Vargas B., Ernesto Flores C. y Mario Venegas E.

La elección del Secretario de Capacitación y Cultura se efectuará el próximo viernes.

CONGR. SOCIALISTA DE LLANQUIHUE RATIFICO POSICION DE LA CENTRAL

PUERTO VARAS, 12.— El Congreso Regional Socialista Extraordinario de Llanquihue, al iniciar sus labores, a las diecinueve horas del once de mayo, reconoció y proclamó enérgicamente que el Comité Central del Partido, interpretando en forma fiel el sentir de las bases, ha cumplido con lealtad los principios de disciplina que su doctrina, sus reglamentos y su último Congreso le han impuesto. Con los puños en alto se ratificó la posición que ha mantenido la Central al no aceptar divisionismos, y de la misma manera, se atacó cualquiera pretensión de esa naturaleza que pretenda actuar sobre Llanquihue.— El Corresponsal.

CAMPAÑA SENATORIAL SE HA INICIADO CON GRAN ENTUSIASMO EN COPIAPO

COPIAPO, 12.— Las actividades políticas por la lucha eleccionaria complementaria por la Senatoría de Antacama y Coquimbo, se han iniciado con gran actividad y entusiasmo en esta ciudad en especial con la visita del diputado Torres. La Asamblea Radical de Copiapó reclama que el mejor derecho en esta elección le corresponde al Partido Radical.— Arce, Corresponsal.

CITACIONES POLITICAS

COMITE REGIONAL.— Partido Socialista. — Ampliado sindical provincial el miércoles, a las 21 horas, en Puente 557.

PARTIDO RADICAL SOCIALISTA. — Columna Unidad y Avance.— Reunión de secretarios de agitación y propaganda de los núcleos provinciales de Santiago, hoy a las 20 horas en Huérfanos 1524.

PARTIDO SOCIALISTA. — Sec. Luis Latorre.— Reunión de aspirantes de la Seccional, hoy a las 19.30 horas, en Avenida O'Higgins 1673.

PARTIDO RADICAL.— Agrupación Femenina 6.a Comuna.— Reunión hoy a las 19.30 horas, en Purísima 174.

JUVENTUD RADICAL 10.a Comuna.— Reunión hoy, a las 12 horas.

CURSO DE CONTABILIDAD EN LA UNIV. CATOLICA

Mañana se iniciará en la Universidad Católica un curso superior de Contabilidad, cuyas clases se verificarán los lias martes y jueves, de 7 a 8 .', M., con sujeción a un interesante programa que incluye contabilidad agrícola, industrial, costos, etc. La matrícula será limitada y se atiende por Avenida O'Higgins 340 (bajos), de 11 a 12 M. y de 6 a 7.30 P. M. Teléfono 74802.

ACTIVIDADES DE LOS BOYS SCOUTS

El Directorio de la brigada de Boy Scouts "Uruguay" celebrará una importante reunión hoy, a las 23 horas, en Carmen 818, a fin de tratar especialmente de la manera de reunir fondos para la dotación de todo el equipo scoutivo que se necesita.

—El Directorio Provincial de Boy Scouts celebrará reunión hoy, a las 18.30 horas, en el local del Instituto Nacional, Arturo Prat 33.

A esta reunión deberán concurrir todos los presidentes y comandantes de las brigadas de Santiago.

HECHOS POLICIALES

DOS MUERTOS HUBO EN EL DIA DE AYER

UN SUPLEMENTERO AGREDIO CON PUÑAL A UN COMERCIANTE.— A las 0.40 horas de ayer se presentó a la 12.a Comisaría, Clotildo Sandoval Fuentealba, comerciante, domiciliado en Camilo Henríquez 553, donde expuso que momentos antes, en el interior del negocio de cafetería que tiene en su domicilio, fué agredido con puñal por el suplementero Mario Moreno, quien le ocasionó lesiones graves en la cara, según la Posta Central, que lo atendió.

¿MUJER ASESINADA?. Ayer fué encontrado en el canal San Pedro, frente a la Compañía de Cervecerías Unidas, el cadáver de una mujer desconocida, de más o menos 22 años de edad. Era morena, vestía una bata listada de color plomo y estaba descalza. Presentaba lesiones, al parecer inferidas con arma cortante, en la cabeza y en la cara. Su cadáver fué enviado al Instituto Médico Legal para la autopsia reglamentaria.

Dadas las características que presenta este hallazgo, la policía estima que se trata de un asesinato.

"EL LIBRO DEL HUASO CHILENO"

Se ha puesto en circulación el tomo tercero de "El Libro del Huaso Chileno", que edita el Instituto de Información Campesina de la Junta de Exportación Agrícola.

Como los tomos anteriores, éste viene impreso a todo lujo, con profusión de grabados que llaman la atención por su nitidez. El material de lectura ha sido inteligentemente seleccionado. Todos son temas campesinos, que a la vez de entretenimiento para el lector, le van formando una cultura acerca de todo lo que a campo chileno se refiere. Trae también consejos a las madres, lectura instructiva para los niños, etc.

En suma, un trabajo esmerado, de mucho gusto y amplio sentido cultural y patriótico.

A cargo de estas ediciones de "El Libro del Huaso Chileno" está don Horacio Serrano Palma.

TARDES CULTURALES DE ESCUELA ANEXA A LA NORMAL N.o 1

Especial lucimiento alcanzó ayer en la Escuela Anexa a la Normal N.o 1, la inauguración de las tardes culturales que auspician la Dirección de este establecimiento y el Centro de Ex Alumnas, reuniones que tienen por objeto buscar una más estrecha cooperación entre el profesorado y los padres o apoderados de las educandas.

Una crecida concurrencia compuesta en su mayoría por el profesorado y padres de las alumnas llenó totalmente el salón de actos de la Escuela, desarrollándose durante esta fiesta un atrayente programa literario musical, que fué del agrado del numeroso público asistente.

Especialmente invitado por la Dirección de la Escuela, dictó su primera conferencia el señor Humberto Pinto Díaz, quien disertó sobre la unidad espiritual de la Escuela y el Hogar.

El orador desarrolló su tema, refiriéndose especialmente a los aspectos psicológicos de la formación del niño, cuya labor requería una exacta coordinación de padres y maestros. Al finalizar su interesante conferencia, el señor Pinto Díaz, fué largamente aplaudido.

Finalmente habló la señorita Emma Rayo, Directora del Establecimiento, quien agradeció a don Humberto Pinto y a la concurrencia su cooperación prestada a esta primera reunión. Bosquejó a continuación las plausibles finalidades que tendrán en lo sucesivo estas tardes culturales las que servirán para un mayor conocimiento entre el profesorado y los padres de las alumnas.

El coro de las Espigadoras, interpretado por las alumnas de los últimos cursos puso fin a esta agradable reunión.

REUNION CIENTIFICA

La Sicledad Chilena de Gastroenterología sesionará hoy. La tabla es la siguiente:

Doctor Jorge Castro, Flores y María G.— Enteditis regional. — Profesor Romón Valdivieso. — Abscesos hepáticos. —

Profesor Alvaro Covarrubias. — El cáncer del estómago en Clínica Quirúrgica. —

Profesor Luis Opazo. — Radiología de los tumores intestinales.

PERSONAS BUSCADAS

El señor José Esposto, domiliado en Ninhue, desea saber el paradero de la señora Graciela Chacón Guzmán de Esposto, y el de su hijo de 8 años de edad Egidio Chacón Esposto. La persona que tenga noticias de estas personas puede enviarlas al lugar indicado.

TRANVIA DE LA LINEA 13, CORTO AYER UNA PIERNA A UN ANCIANO

A las 17.40 horas de ayer, en frente a la esquina de Eucaliptus, el tranvía N.o 730, de la línea 13, manejado por el maquinista Jesús Carrasco Arellano, que fué detenido junto con el cobrador, cortó la pierna izquierda al señor Manuel Brunet Molina, de 65 años de edad, domiciliado en Domingo Toro Herrera N.o 1471, cuando trató de tomar el carro por la plataforma delantera. Fué trasladado en ambulancia, estado a la Posta Central, donde quedó hospitalizado.

Síntesis de la semana económica y financiera

ECONOMIA NACIONAL

Según habíamos previsto, ha sido firmado por todos los ministros el decreto que da curso inmediato al que prohibe la venta al extranjero de naves de la marina mercante. Huelga el comentario. Ya hemos señalado en nuestras crónicas anteriores la vital importancia, que hoy nos limitamos a constatar.

Ante la realidad de los datos recogidos últimamente, suponemos que cesarán los injustificados ataques a la obra de reconstrucción de la zona devastada. Las notas recientes publicadas sobre el auxilio a los comerciantes damnificados y demás aspectos de la labor realizada por la Corporación de Reconstrucción y Auxilio, culminan con el — pudiéramos decir reglamentario — crédito de $ 190.000,000 que se van de invertir en el plan general de construcción.

Recordamos nuestros comentarios de hace quince días, sobre el fomento a la industria metalúrgica y astilleros, para hacer hoy eco de la reciente nota del Ministerio de Fomento, por cuanto, según hemos afirmado en nuestras columnas, no se trata de un proyecto de ley presentado al Congreso.

Constituye un indiscutible acierto, que apuntamos por lo que tiene de sintomático, el aumento de la recaudación ($ 29.391,301.10) pesar de la guerra, en la aduana de Talcahuano.

En el oficio dirigido al Director de Sanidad, el Ministro de Salubridad a sentado un jalón más en el camino del mejoramiento sanitario del país. Se trata esta vez del necesario mejoramiento de las condiciones de vida del obrero en casi todas las industrias del país.

En otro sentido, y de no menos importancia, el Ministro de Salubridad ha demostrado, teórica y prácticamente, la existencia de un problema que pudo ser difícil. Nos referimos al oficio dirigido por dicho Ministro a su colega de Hacienda. De él se desprende la indiscutible necesidad de que la Comisión de Cambios sea asesorada por un funcionario de Salubridad para controlar la importación de drogas con arreglo a las necesidades vitales del país.

CHILE EN EL MUNDO

La noticia periodística más interesante, después, naturalmente de los últimos cables que nos dejan el nuevo giro de la guerra, constituye la feliz concesión de crédito que Chile venía gestionando en los EE. UU. Es de todos conocida la campaña de prestigio que se ha tejido lentamente en el extranjero para impedir su grata realidad.

De todas partes continúan llegando felicitaciones al Gobierno de Chile, exponente hoy de la posición política más idónea en el panorama americano.

En el crédito se incluyen los dos millones primeramente concedidos y sus fondos están destinados principalmente a la adquisición de maquinaria.

Para nosotros mucho más representativo y halagüeño el hecho de que parte del crédito total ha sido realizado por industriales particulares. Ello demuestra táxativamente, que el prestigio del Gobierno chileno es total, y no circunscrito a una esfera política más o menos dilatada.

Si hacemos un brevísimo análisis de las relaciones comerciales entre Chile y los EE. UU. desde el comienzo de la guerra, veremos que éstas han aumentado extraordinariamente, en saldo favorable para la economía chilena. En efecto, las importaciones de productos chilenos en EE. UU. han aumentado, en relación con el mismo período de los años 1938-39 en un 110 o/o.

En general los bonos chilenos han sufrido en Londres los vaivenes producidos por la nueva situación militar. Bajaron los bonos del 6 o/o, las emisiones del 5 y del 4 1/2 o/o. En general se sostuvieron los debentures de la Corporación de Venta de Salitre y Yodo.

NOTA DE LA SEMANA

El mundo vive intensamente las horas actuales, ante la nueva invasión alemana. No son estos el momento y el espacio pertinente para el comentario militar, ni menos el político. No obstante queremos aventurar algunas conclusiones en cuanto a su inmediata repercusión económica.

"LA NACION" ha publicado el sábado último un sabroso artículo exclusivo de Yan Yimdrish sobre las "Ventajas que tendría la ocupación de Holanda para el Reich alemán". Según dicho periodista, la principal ventaja obtenida sería el ahorro de gasolina y de aceite lubrificante en razón del acortamiento de la distancia a Inglaterra.

Creemos sinceramente que, en lo económico, además del momentáneo botín que suponen los hipotéticos stocks de materias primas y de alimentos con que pueden encontrarse los alemanes, son estas todas las ventajas que los invasores pueden obtener.

Por el contrario, para Alemania significa una verdadera derrota en la guerra económica, larga y difícil, la pérdida de su principal abastecedor y, por consiguiente, burlado del bloqueo. Holanda que vió con marcada simpatía el engrandecimiento militar de Alemania sirvió a la perfección para "camuflar" todas las importaciones que el Reich consideraba indiscretas. Este fenómeno se ha venido repitiendo, por lo menos, desde hace cuatro años, con motivo de la guerra de España. Todas las materias primas que el general Franco cambió por tanques, aviones y hombres al Führer, especialmente el cobre, el hierro y las piritas, fueron exportadas no a Alemania, sino a Holanda. Alguién ha dicho, con verdadero acierto, que Rotterdam era un puerto alemán. Señalemos, de pasada un factor capital en la participación decisiva de la "quinta columna" en esta ciudad últimamente.

Pretendiendo encontrar cierta continuidad en nuestras crónicas semanales, señalamos hoy, como punto final, las fáciles predicciones que hicimos la semana pasada sobre la aparatosa y casi increíble caída de Chamberlain.

LAS NOVEDADES ELECTRICAS DE ESTA SEMANA

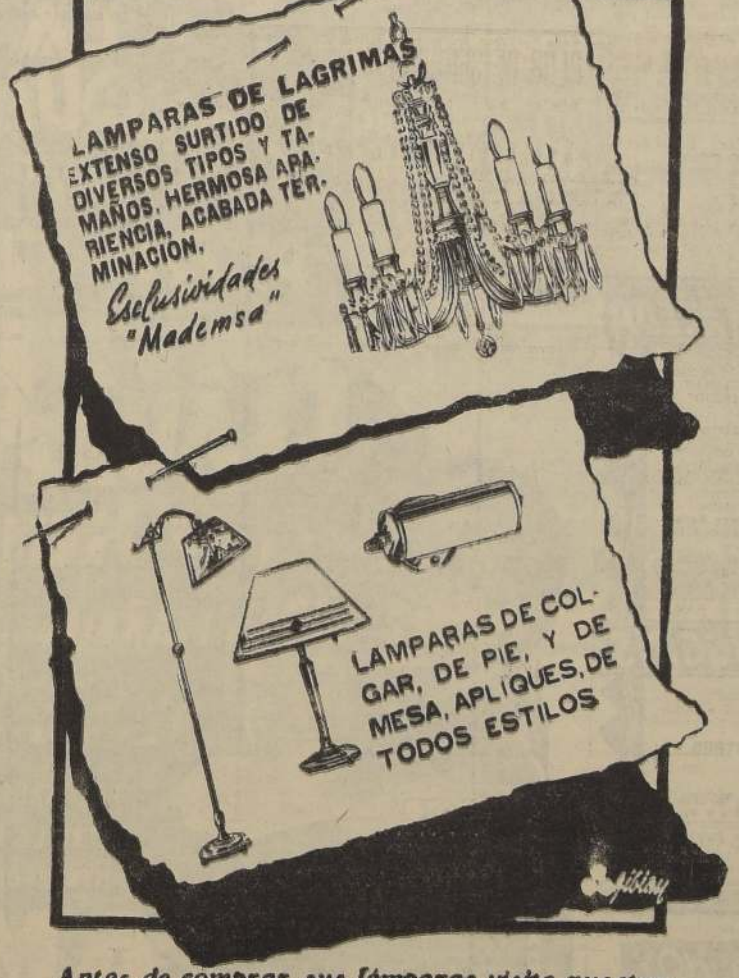

Antes de comprar sus lámparas visite nuestra selección que estamos aumentando cada día con modelos exclusivos. Facilidades de pago. Un selecto surtido en todas las escalas de precios.

DEPARTAMENTO ELECTRICO

A LA VILLE DE NICE

UNA MODERNA ORGANIZACION TECNICA Y COMERCIAL

AHUMADA ESQ. HUERFANOS - AVDA. O'HIGGINS ESQ. ARTURO PRAT

TEATROS Y CINES

"LAS COSAS CLARAS Y EL CHOCOLATE ESPESO", HOY EN LAS REVISTAS DEL BALMACEDA

Con la actuación preponderante de los cancionistas mexicanas, Laurita y Ray, hoy la Compañía Bataclánica "Cóndor" del Teatro Balmaceda, hace las dos últimas representaciones populares de la jocosa revista de Eugenio Retes y Olga Donoso, titulada "Las cosas claras y el cocolate espeso", que hace reir por su chispa e ingeniosidad criolla.

Laurita y Ray, hoy interpretan selecciones de Barcelata y Agustín Lara y sus coplas cómicas "La Hipólita" y "Los sombreros", que sostienen la hilaridad general del espectáculo. En otros cuadros aparecen el núcleo bataclánico de diez y seis coristas, tiples bailarinas, Olga Donoso y Rolando Caicedo con sus humorismos musicales y los excéntricos negritos Sam Brown.

El cuadro cómico hablado "Chocolate demasiado espeso", tiene como intérpretes a Retes la Donoso, Blanca Arce, Esteban Villanova, Alejandro Lira, Caicedo, Sam Brown, Eva Gonzalez y Dora Barahona.

Ambas representaciones son precedidas de las películas "El Embrujo del Circo" y "Argelia" por Cahrles Boyer-Hedy Lamarr.

VICTORIA CARRERA

SELECTA 3 TARDE 6.30 NOCHE 10

El estupendo film Ufa, lleno de grandes aventuras:

Kautchuk

por RENE DEUTGEN y VERA LANGEN

Además, Noticiario alemán

Con desembarco de tropas alemanas en Noruega

TARDE 6.05 NOCHE 9.45

CAROLE LOMBARD en la emocionante cinta:

Noches de Angustias

Además:

JEAN ASTHUR y JAMES STEWART, en

CABALLERO SIN ESPADA

T. PRINCIPAL

HOY

AGREGAMOS A NUESTRO GRAN PROGRAMA SEMANAL:

HOLANDA LA PINTORESCA

La maravillosa descriptiva de uno de los países más hermosos y civilizados de Europa, ahora aplastado bajo la barbarie de la guerra

ENTRADA PERMANENTE

DE 11 A 24 HORAS

Una NOTICIA SENSACIONAL REAL Mañana

LA MEJOR CANTANTE DEL MUNDO
GRACE MOORE
en la ópera inmortal de CHARPENTIER, admirada por millones de seres y llevada magistralmente a la pantalla por la CINEMATOGRAFIA FRANCESA.
"LUISA"

Esta obra magistral de la TRIUNFO FILM, que en Chile distribuye la Cia. Chilena de Espectáculos, fué premiada en Francia junto con "Tres valses" y es hasta ahora una de las producciones más grandes de los estudios de París.— "LUISA", obra maravillosa, amable, alegre y sentimental, poseedora de una música admirable, fué presentada en el Real el día de Año Nuevo como un saludo a 1940.—Ciento veinte profesores de orquesta.

UN FILM DI Abel Gance
EN QUE ACTUA EL CELEBRE BAJO André Pernet
Y LAS DESTACADAS FIGURAS
Ginette Leclerc, Pauline Carton, Jacqueline Gauthier, Georges Thill, Suzanne Despres y Jacqueline Prevot
TRIUNFO FILM

ENTRADAS en VENTA

PRESENTACION DE HUGO D'EVIERI EN EL MUNICIPAL

"EDIPO REY" DE SOFOCLES

El actor argentino Hugo D'Evieri, después de haberse dado a conocer en una función aislada, y en un recital de la Universidad de Chile, se ha presentado ayer, en el escenario del Teatro Municipal, abordando las serias dificultades de la tragedia griega de Sófocles "Edipo Rey", y lo ha hecho en un laudable esfuerzo artístico muy digno de apoyo.

"Edipo Rey", la obra más calificada del poeta griego, basada en tradiciones y ficciones heroicas, con fondo de sabiduría y con bellezas visibles en lenguaje y en hondos pensamientos, fué escrita allá por los años cuatrocientos y tantos antes de la era cristiana. Desde entonces, y con razón, ha sido fuente inagotable donde han bebido muchos autores teatrales, y su representación, que constituye un espectáculo de arte, se escucha todavía en nuestros días con marcado interés y justificada admiración. Con grandiosa sencillez, Sófocles expresa las ideas encaminadas a proclamar la fragilidad humana, y dice, por los labios del atormentado Rey de Tebas, que no debe creerse dichoso a ningún hombre antes de su muerte.

La representación de esta tragedia griega por la compañía que ha formado D'Evieri, y que es un esfuerzo laudable, merece un mayor apoyo del público. Los componentes del conjunto, en su mayoría chilenos, en forma casi improvisada, sin haberse, tal vez, adentrado mejor en la fisonomía del teatro clásico griego, abordaron sus roles con valentía y entusiasmo, alcanzando momentos de acertado arte escénico. Destacan su labor Teresa León, Gerardo Grez, Gustavo Bertot, Oyarzo, Horth, Lucy Gajardo y otros.

Hugo D'Evieri, en las dificultades de la interpretación de Edipo, tiene campo para demostrarse como un actor dramático de condiciones, siendo el metal de su voz y los matices que le imprime a los parlamentos épicos, su facultad más sobresaliente. Detallando la hondura moral del personal, después de prolijo estudio, aparece como un actor de línea sobria y de conciencia artística.

T.

EL GRAN ESTRENO DE MAÑANA EN EL SANTIAGO: "TAMBORES DE GUERRA"

Ha de llamar poderosamente la atención del público la notable película de 20th Century Fox, "Tambores de guerra", poema epopéyico, drama intenso y hondo, de romance de amor, en donde triunfa, una vez más, la célebre estrella Claudette Colbert.

Puede decirse que esta obra, múltiple, por sus diversos aspectos, le ofrece más oportunidades de lucimiento a Claudette Colbert que las muchas otras en que ha actuado. Su gran espíritu de intérprete genial encuentra en "Tambores de guerra" amplio sitio para un despliegue total y magnífico. Ama, sufre, lucha y se yergue con singular valentía su apasionado corazón.

Secunda a la protagonista el renombrado galán, favorito del mundo femenino, Henry Fonda, con una labor inteligente, sutil y muy ajustada a las diversas fases del maravilloso tema.

"Tambores de guerra" se estrena mañana en el Teatro Santiago, en las tres funciones del día.

Están en venta las localidades numeradas.

HOY EN FUNCIONES POPULARES DEL IMPERIO "AMENIDADES DEL DIARIO VIVIR"

Hoy, en funciones populares a precios rebajados especial, a las 6.45 de la tarde, y noche, a las 10, la compañía Leguía-Córdova ofrece en el teatro la humorada en tres actos, de gran comicidad del aplaudido autor chileno Gustavo Campaña, titulada "Amenidades del Diario Vivir".

Lucho Córdova, en su papel de Don Fausto, y Olvido Leguía, como Doña Crisanta, son los intérpretes de esta obra que glosa las divertidísimas aventuras de estos populares personajes.

"Amenidades del Diario Vivir" ha sido uno de los éxitos más rotundos de la temporada, como lo prueba el hecho de que ha sido una de las obras que más se ha mantenido en el cartel y que parece seguirá igual por mucho tiempo, pues el público no se cansa de acudir a reír con los graciosos personajes de esta cómica pieza.

EN DEFENSA del TEATRO NACIONAL

LOS GREMIOS TEATRALES SE UNEN PARA PROTESTAR POR LA FALTA DE TEATROS DONDE ACTUAR

"GOBERNAR ES EDUCAR", ha dicho nuestro Primer Mandatario del país. Pues bien, el teatro constituye uno de los medios más eficaces para intensificar la cultura del pueblo, especialmente el teatro nacional, que es siempre el de mayor comprensión de las masas. De aquí es que, en todos los países del mundo, sus Gobiernos aportan el concurso económico necesario para mantener y desarrollar las actividades teatrales nacionales. De sus presupuestos anuales destinan apreciables cantidades para subvencionar teatros, en los que se mantienen en funcionamiento permanente compañías formadas por artistas de su nacionalidad, y las que dan a conocer a los públicos, no sólo las obras de sus autores, sino que muestran como medio de cultura y enseñanza, el teatro clásico y las mejores producciones dramáticas de otras épocas.

Muy cerca de nuestro país tenemos el ejemplo que nos da Argentina, en cuya capital la actividad dramática nacional cuenta con la más hermosa sala que es el Teatro Cervantes, adquirido por el Gobierno para servir la finalidad cultural, que significa el desarrollo del teatro argentino. Y hay que tener presente, para comprender en todo su valor esta obra, que en Buenos Aires funcionan diariamente cerca de cuarenta teatros con espectáculos vivos, la mayoría de ellos formados por compañías nacionales, que sólo representan obras de autores argentinos.

En cambio, en Chile, especialmente en nuestra capital, donde existen más de treinta salas con espléndidos escenarios, de las sesenta y ocho que funcionan diariamente, acaparadas por el cine; la actividad del teatro chileno se encuentra estancada por esta circunstancia, y los numerosísimos elementos que dedican su esfuerzo al teatro chileno se encuentran sin tener dónde trabajar, y en presencia de una cesantía que, con razón, ha obligado a sus gremios a levantar, de una vez por todas, su voz, para clamar a quien corresponda la solución de este problema.

¿Y qué piden los artistas, los autores, y los demás personales auxiliares del teatro? Sólo el cumplimiento de una ley: de la ley 5563, que dispuso se destinaran los dineros necesarios para la construcción en Santiago de la sala del Teatro Chileno; que haya teatros en la capital, en donde puedan funcionar las compañías nacionales; que muchos de esos locales dotados de escenarios no estén acaparados por el cine, ya que este tiene para su explotación tantos otros teatros; en una palabra, que se cumpla la consigna del Presidente de la República, de GOBERNAR ES EDUCAR, mediante el desarrollo de la escena nacional, para su explotación tantos otros están decididos a entregar todo su esfuerzo, como la mejor cooperación que pueden ofrecer al Primer Mandatario en su anhelo de elevar la cultura popular.

EL ANIVERSARIO DEL TEATRO SANTA LUCIA

Se prepara con esmero la celebración del tercer aniversario de la apertura del Teatro Santa Lucía, una de las salas más prestigiosas de nuestra capital. Este teatro, une a su confort y elegancia, una dirección artística acertada que se empeña en ofrecer siempre espectáculos de calidad.

Para el viernes, día en cumplen tres años de funcionamiento se ha organizado un gran festival nocturno que se tocará un concierto bajo la batuta del maestro Casanova Vicuña y se exhibirá una película de absoluto para Chile, que es una novedad cinematográfica.

"Nulidad de matrimonio"

Una sátira de costumbres, que aborda humorísticamente un tema de palpitante actualidad, es "Nulidad de matrimonio", comedia en tres actos de Alvaro Puga Fisher, el mismo autor de "Estreno en sociedad", que próximamente será dado a conocer por la compañía que encabezan en el teatro Imperio, Lucho Córdova y Olvido Leguía.

"Nulidad de matrimonio" es otro acierto del gracioso autor y publicista jocoso, que tantos aplausos obtuvo con la última obra que Córdova puso en escena y a la que aludimos más arriba.

CLUB DE SEÑORAS

HOY 6.30 y 9.45: ¡¡A pedido!! Ultimas exhibiciones de la preciosa cinta musical:

PASO A LIBERTAD
(Mayores)

Oiga Ud. al tenor de la voz de oro, NELSON EDDY, cantando las más preciosas canciones. Secundado por Virginia Bruce y Victor Mac Laglen.

PLATEA $ 8.40 BALCON $ 2.40

Mañana estreno: "En este mundo traidor". Miércoles: "La Carreta Fantasma". Jueves: "El astro del Tango".

MAÑANA CAUPOLICAN
OTRO ADMIRABLE ESTRENO SOVIÉTICO
UN FILM HISTORICO
UN ESPECTACULO CAUTIVANTE

LA CONQUISTA DE PEDRO el GRANDE

LA VIDA ROMANTICA DE PEDRO GRANDE... SUS VICTORIAS Y SUS DERROTAS... MAGNIFICA VERSION CINEMATOGRAFICA AJUSTADISIMA A LA HISTORIA.

— :: —

2.000 HOMBRES MANEJADOS POR LA MANO MAGICA DEL GRAN DIRECTOR

VLADIMIR PETROV

CAUPOLICAN
HOY
ESP 6 — NOCHE 9.30

FUNCIONES POPULARISIMAS CON PROGRAMA TRIPLE

Estreno de la primera función de la colosal serie:

La vuelta de Dick Tracy

La brillante comedia por HENRY FONDA y MAUREEN SULLIVAN, titulada:

CULPAS AJENAS

Y el idilio romántico más enternecedor que ha sido llevado a la pantalla:

VIVIR PARA GOZAR
por Gary Grant y Catharine Hepburn

EL PRECIO DE LA PLATEA ES $ 1.60

Mañana: EL GRANDIOSO ESTRENO HISTORICO:
LAS CONQUISTAS DE PEDRO, EL GRANDE

ESMERALDA-BALMACEDA

Función Popular a $ 1.60 platea, con el drama circense pasional:
El embrujo del circo
además Merle Oberón - Gary Cooper, en:
"EL COWBOY Y LA DAMA"
$ 1.20 Balcón.

Hoy 6 y 9.30 (mayores)
"CIRCO, FIERAS Y ADULTERIO"
estreno.
El embrujo del circo
Además, Heddy Lamarr Charles Boyer en "Argelia, el Amor Maldito del Apache Pepe Lemoko", y Revistas bailadas:
"Las Cosas Claras y con los mexicanos el Chocolate Espeso"
con los mexicanos LAURITA y RAY.

POLITEAMA-O'HIGGINS

HOY 6.15 y 9.30 (mayores). POPULARISIMAS, con BARBARA STANWYCK - JOEL MAC-CREA, en:
CIVILIZACION o EL MONSTRUO DE HIERRO
además en Politeama, CHARLES BOYER - HEDDY LAMARR, en "ARGELIA", y serial DICK TRACEY: además en O'Higgins "SILENCIO DE MUJER", con George Raft-Sylvia Sydney y serial DICK TRACEY.
$ 1.60 Platea; $ 1.20 Balcón y $ 0.60 galería.

CLAUDETTE COLBERT Y HENRY FONDA
MAÑANA en el T. SANTIAGO
PREPARESE UD. PARA ADMIRAR A LA GRAN ESTRELLA CLAUDETTE COLBERT, JUNTO AL NOTABLE GALÁN HENRY FONDA, EN EL DRAMA DE AMOR Y LUCHAS HEROICAS
"TAMBORES DE GUERRA"

Si quiere Ud. pasar momentos de viva emoción y sentir nuevamente el influjo irresistible de CLAUDETTE COLBERT, vea, sienta y admire
"TAMBORES DE GUERRA"
LOCALIDADES NUMERADAS EN VENTA.

"TAMBORES DE GUERRA" es de esas películas que, por su intensidad dramática, la gallardía de su tema y la fuerza de sus escenas de amor, se graban largo tiempo en el ánimo del público. Esta obra mágica posee los atractivos que anhelan las mujeres, (idilio, ternura y belleza objetiva), y posee también la grandeza de la epopeya que apasiona a todo el mundo.

Fono 65050
BAQUEDANO HOY
PLAZA ITALIA
3 COLOSALES FUNCIONES

ITALIA-HOY

MATINEE, ESPECIAL y NOCHE
A pedido general y por última vez en este teatro la superproducción pasional y romántica de Warner Bros.
"LA SOLTERONA"
en que BETTE DAVIS ha conmovido todos los corazones. (Mayores).

LUNES POPULAR TRIPLE
Especial y Noche (May.)
EL REY DE LOS CONDENADOS
"LA TIA DE LAS MUCHACHAS"
(en castellano) y 3.a de DICK TURPIN
Platea $ 1.60 Balcón 1.20 Paraíso $ 0.60

MAÑANA MARTES: Matinée, Especial y Noche
Otro gran estreno Warner Bros. por JAMES CAGNEY y PRESCILLA LANE
HEROES OLVIDADOS
Localidades en venta Reserve la suya con tiempo

MAÑANA MATINEE VERMUT Y NOCHE

CENTRAL

no es una película más: es la cinta que todo el mundo querrá ver, porque es la comedia amable y reidora que se necesita en la hora presente para olvidar las penas y las preocupaciones de la vida diaria, y que nos traslada a un ambiente alegre, lujoso y soñador.

Todo el espíritu, la gracia y el encanto parisienses están condensados en esta cinta, la más liviana, espiritual y desenvuelta de la temporada.

Moulin ROUGE

Trasládese al París elegante, frívolo y soñador, viendo esta película alegre y burbujeante como una copa de champagne, en que hay en cada escena una preciosa canción, una alegre carcajada o una picante situación.

"A ningún pobre se le niega un alce"

En sus espectáculos de mañana martes, las Revistas "Cóndor" del Teatro Balmaceda, darán a conocer una nueva revista cómica de Eugenio Retes, titulada "A ningún pobre se le niega un alce", con nuevas actuaciones de la renombrada pareja de cantantes mexicanos, Laurita y Ray.

Dicho estreno revisteril, mañana será combinado con las magníficas películas "Frente a los huracanes" y "En este mundo traidor".

CIA. CINEMATOGRAFICA ITALO CHILENA

LOS MEJORES HOY ESPECTACULOS

CENTRAL · SANTA LUCIA

Matinée 3 P. M. Tarde 6.30 Noche 10 P. M.
Columbia Pictures presenta la obra maestra del gran director JULIEN DUVIVIER:
La Carreta Fantasma
Basada en la célebre novela de Selma Lagerloff, agraciada con el Premio Nobel, por LUIS JOUVET y Marie BELL
(Sólo para mayores)

Matinée 3 P. M. Tarde 6.30 Noche 10 P. M.
"EFA" presenta a HUGO DEL CARRIL en su última y más vibrante creación:
EL ASTRO DEL TANGO
con AMANDA LEDESMA
Música, romance, bellas canciones, alegría y graciosas aventuras.
(Sólo para mayores)

CONTINENTAL · CERVANTES
EQUIPADOS CON EL ULTIMO SISTEMA SUPER CARRIER DE AIRE · ACONDICIONADO ·

Tarde 6.30 Noche 10 P. M.
R. K. O. presenta al simpático "gringuito" BOBBY BREEN cantando el "Ay, ay, ay", en castellano, en
"VEREDA TROPICAL"
Romance y canciones
(Mayores y menores)

Matinée 3.10 Noche 10.10
EL LEON TIENE ALAS
(Sólo para mayores)
TARDE A LAS 7 P. M.
Concierto del gran barítono chileno:
Francisco Fuentes Pumarino

ORIENTE · ALCAZAR

Tarde 6.30 Noche 9.50
Detrás de la Fachada
Drama y comedia, picardía y emoción en la mejor cinta francesa.
(No recomendable)

Tarde 6.30 Noche 9.45
La Carreta Fantasma
La obra maestra del gran director:
JULIEN DUVIVIER
(Sólo para mayores)

ALAMEDA · PORTUGAL

Tarde 6 Noche 9.30
¡Colosales populares dobles!
Mercado de amor en Argelia
TRIPULANTES DEL CIELO
Pasión y romance en dos película maravillosas
(No recomendable)

Tarde 6 Noche 9.30
¡Monumentales populares dobles!
"DOS CORAZONES"
por Charles Boyer e Irene Dunne, y
GANGSTERS DEL MAR
(Sólo para mayores)

HOY · IMPERIO

LEGUIA · CORDOVA

Tarde 6.45 Noche 10
FUNCIONES POPULARES
El más grande triunfo cómico del año.
Don Fausto (Lucho Córdova) y Doña Crisanta (Olvido Leguía), la más hilarante comedia de Gustavo Campaña:
AMENIDADES DEL DIARIO VIVIR
(Localidades numeradas)

¡El ESPECTACULO MAS GRANDIOSO de LOS ULTIMOS TIEMPOS!

TORRE SINIESTRA Y SOMBRIA, SITIO DE INNUMERAS CRUELDADES Y TORTURAS POR CUYOS NEGROS BARROTES SE FILTRARA A VECES EL AMOR Y QUE APARECE AQUI EN UNA VERSION REALISTA Y LLENA DE MAJESTUOSA GRANDEZA.

LA TORRE DE LONDRES
con
BASIL RATHBONE
y
BORIS KARLOFF
BARBARA O'NEIL
IAN HUNTER
VINCENT PRICE
NAN GREY
Y MILLARES DE EXTRAS

UNIVERSAL PICTURES

MAÑANA Estreno SIMULTANEO!
SANTA LUCIA · CONTINENTAL

METRO
Bandera 141 Teléfono 83363
3 P.M. 6.30 10 P.M. HOY
Metro-Goldwyn-Mayer
mayores
Wallace BEERY
EL BORRON DE LA FAMILIA
TOM BROWN
ALAN CURTIS
EN MUSICO WALLACE BEERY EN UNA PELICULA DIFERENTE

Metro-Goldwyn-Mayer
VIERNES
Garbo RIE
en "NINOSKA"
Localidades en venta

Sala CERVANTES
HOY A LAS 7 P.M.
CONCIERTO DEL FAMOSO BARITONO CHILENO
Francisco Fuentes Pumarino
Al piano:
ELENA CIENFUEGOS DE FUENTES PUMARINO.

GUIA DEL ESPECTADOR -- TEATROS, CINES Y VARIEDADES

TEATROS

BALMACEDA. — Artesanos 41. — Teléfono 88768. — Cía. Chilena de Rev. Cóndor.— Matinée y noche: Las cosas claras y el chocolate espeso; cine: El embrujo del circo.

CERVANTES. — Vermouth: Concierto Fuentes Pumarino; matinée y noche: El león tiene alas.

IMPERIO. — Estado 239.— Teléfono 80130.— Cía. de Comedias Cómicas Córdova-Leguía.— Vermouth y noche: Amenidades del diario vivir.

CINES

ALMAGRO.— Plaza Almagro teléfono 83425.— Vermouth y noche: Vida robada; Tres mosqueteros y Comisario implacable.

ALCAZAR. — Brasil 373. — Teléfono 80122.— Vermouth y noche: La carreta fantasma.

AMERICA.— Rubio 390.— Teléfono 52443.— Vermouth y noche: Nace un amor, Civilización y Almirante a pique.

APOLO.— Victoria 753.— Teléfono 51746.— Vermouth y noche: Jerónimo, Bartolo tenía una flauta y Dick Tracy.

AVENIDA.— Vicuña Mackenna 624.— Teléfono 84960. — Vermouth y noche: Argelia y Secretos de un Don Juan.

ALAMEDA.— Delicias 2987. — Teléfono 91254.— Mercado de amor en Argelia y Tripulantes del cielo.

AV. MATTA.— Av. Matta 618 Teléfono 51445.— Vermouth y noche: Conflicto de dos almas, El super-hombre y Dick Tracy.

BLANCO ENCALADA. — B. Encalada 28. — Teléfono 91787.— Vermouth y noche: Medianoche, Amapola del camino y 2.a de Dick Tracy.

BAQUEDANO.— Plaza Baquedano. — Teléfono 65050. — Matinée, vermouth y noche: La solterona.

BOLIVAR.— Tarapacá 761. — Vermouth y noche: Luz de miel y Nuez de coco.

BRASIL.— Plaza Brasil.— Teléfono 80306.— Vermouth y noche: El gran vals y La vuelta de Arsenio Lupin.

BUENOS AIRES.— San Pablo 4221. — Teléfono 88766. — Vermouth y noche: Viva Villa, Dragón blanco y La vuelta del llanero, fin.

CAPITOL. — Independencia 224. — Teléfono 89581. — Vermouth y noche: Mamá soltera y Di que me quieres.

CARRERA.— Delicias 2151. — Teléfono 86685.— Vermouth y noche: Noches de angustia y Caballero sin espada.

CENTRAL. — Huérfanos 930. Teléfono 66946.— Matinée, vermouth y noche: La carreta fantasma.

CLUB DE SEÑORAS.— Monjitas 743. — Teléfono 85020. — Vermouth y noche: Paso a la libertad.

COLISEO.— Arturo Prat 1081. Vermouth y noche: Escuadrilla de la aurora, Soy un fugitivo y Temerarios del Círculo Rojo.

CONTINENTAL.— Plaza Bulnes.— Matinée, vermouth y noche: Vereda tropical.

CHILE.— Recoleta 2104.— Teléfono 60728.— Vermouth y noche: Uña y carne, Rose Marie y La vuelta del llanero solitario, fin.

COUSIÑO.— San Ignacio 1249. Teléfono 50657.— Vermouth y noche: Caballero sin espada y Una noche de amor.

COLON.— San Pablo esquina Maipú. — Teléfono 90577. — Vermouth y noche: Mercado de amor en Argelia y Tripulantes del cielo.

CAUPOLICAN.— San Diego 858.— Teléfono 51376.— Vermouth y noche: Vivir para gozar, Dick Tracy, 3.a, y Culpas ajenas.

COMEDIA.— Huérfanos 1180. —Teléfono 87630.— Rotativas de 11 a 24 horas.

10 DE JULIO.— 10 de Julio 319. — Teléfono 80836. — Joya funesta y Patrulla submarina.

DIECIOCHO.— Dieciocho 14.— Teléfono 83778.— Vermouth y noche: Medianoche y Vida alegre.

ESMERALDA.— San Diego 1035. — Teléfono 52153. — Vermouth y noche: El cowboy y la dama y Embrujo del circo.

EXCELSIOR. — Independencia 1070. — Teléfono 60776.— Vermouth y noche: Reformatorio. Sólo los ángeles tienen alas — Llanero solitario, 7.a

FRANKLIN.— San Diego 2117. Teléfono 50754.— Vermouth y noche: Dos corazones, Mamá soltera y El Círculo Rojo, 1.a

HOLLYWOOD.— Av. Irarrázaval 2900.— Teléfono 42389. — Vermouth y noche: Dos corazones y Ganster del mar.

IDEAL CINEMA.— Mapocho 4117. — Teléfono 92188. — Vermouth y noche: Tres mosqueteros, Canción del río y Vuelta del llanero.

INDEPENDENCIA. — Independencia 373.— Teléfono 62702. Vermouth y noche: La ciudadela, El angel fracasó y Dick Tracy, 3.a

IRIS.— Castro 130.— Teléfono 80336.— Vermouth y noche: Kentucky y Los tres mosqueteros.

ITALIA.— Avda. Bilbao esq. Av. Italia.— Teléfono 41883. — Vermouth y noche: El rey de los condenados, La tía de las muchachas y Dick Tracy, 3.a

LO FRANCO.— Carrascal 4644 Central. — Teléfono 83361. — Vermouth y noche: Crimen de medianoche, Monstruo fatal y Conquistador de las praderas, 7.a

METRO.— Bandera con O. Cenetral. — Teléfono 83361. — Matinée, vermouth y noche: El borrón de la familia.

MINERVA.— Chacabuco 778. Teléfono 51464.— Vermouth y noche: Cuatro hombres y una plegaria y El amor de un espía.

MIRAFLORES. — Miraflores 378.— Teléfono 66989.— Vermouth y noche: La mujer comprada y La hora radiante.

MONUMENTAL.— Av. Bdo. O'Higgins 3943.— Teléf. 91555.— Vermouth y noche: El rey de los condenados, La tía de las muchachas y La frontera heroica.

NACIONAL.— Independencia 801. — Teléfono 63568. — Vermouth y noche: Las hermanas, El conflicto de dos almas y Temerarios del Círculo Rojo.

NOVEDADES.— Gral. Korner esq. Av. Portales.— Tel. 90390. Vermouth y noche: Las hermanas y Los tres mosqueteros.

ÑUÑOA.— Irarrázaval 2706. — Teléfono 43152.— Vermouth y noche: Mi tío Samuel y Segunda luna de miel.

O'HIGGINS.— San Pablo · Cumming. — Teléfono 86929. — Vermouth y noche: Civilización, Silencio de mujer y Dick Tracy.

ORIENTE.— Providencia esq. P. Valdivia. — Tel 41345. — Vermouth y noche: Detrás de la fachada.

PORTUGAL.— Av. Portugal con 10 de Julio.— Teléfono 51473 Vermouth y noche: Dos corazones y Gangster del mar.

POLITEAMA. — Portal Edwards. — Teléfono 90101. — Vermouth y noche: Civilización, Argelia y Dick Tracy.

PRINCESA.— Recoleta 243.— Teléfono 85205.— Vermouth y noche: Falsa Josette, Ramona y El tenor del hampa.

PRINCIPAL.— Ahumada 162 —Teléfono 63050.— Funciones Rotativas de 11 a 24 horas.

PROVIDENCIA. — Manuel Montt 62.— Teléfono 46073. — Vermouth y noche: Callejón sin salida y El cowboy y la dama.

REAL.— Compañía 1046. — Teléfono 65585.— Matinée, vermouth y noche: La solterona.

RECOLETA.— Recoleta 897.— Teléfono 63874.— Vermouth y noche: Detrás de la fachada y

REPUBLICA.— Avda. República 239.— Teléfono 83613. — Vermouth y noche: Mi hombre, Capitán de cosacos y Dick Tracy.

RIALTO.— Pedro de Valdivia 3346. — Teléfono 41667. — Vermouth y noche: Vidas robadas y Hotel imperial.

SANTIAGO.— Merced 839.— Teléfono 66444.— Matinée y noche: Dilema de un hijo; vermouth: Dioses de barro (beneficio).

SELECTA.— Chacabuco 1178. Teléfono 92194.— Vermouth y noche: Detrás de la fachada y Match Joe Louis-Paychek.

SANTA LUCIA.— Bernardo O'Higgins esq. S. Isidro. — Matinée, vermouth y noche: El astro del tango.

SAN MIGUEL.— Avenida Central.— Brindemos por el amor, Prisionero del odio y El llanero solitario, fin.

VALENCIA. — Plaza Chacabuco. — Teléfono 61557. — Vermouth y noche: María Antonieta y Oliver VIII.

VICTORIA. — Huérfanos esq. San Antonio.—Teléfono 86474.— Matinée, vermouth y noche:

EDICION DE 20 PAGINAS

LA NACION

(EMPRESA PERIODISTICA "LA NACION" S. A.)

ULTIMA PAGINA DE ESTA EDICION

Agustinas 1269 Casilla 81-D.

Precio en todo el país: 60 centavos

SANTIAGO DE CHILE, LUNES 13 DE MAYO DE 1940

ACTIVIDADES GREMIALES

Veladas locales y jira al Sur, del Depto. Cultural del Min. del Trabajo

Acto en el Centro Santiago.— Interesante festival popular en el T. Politeama.- Delegación cultural y de arte a las provincias

Señor Roberto Jorquera M., secretario general de Extensión Cultural, que participará en la jira a provincias

A las diversas actividades que, con todo éxito, está desarrollando el Departamento de Extensión Cultural del Ministerio del Trabajo, en locales sindicales, teatros, centros mutuales y Poblaciones Obreras, se agregarán en la presente semana otras de igual interés, como la velada de mañana martes, en el Centro Santiago; el festival popular gratuito del próximo viernes, en el Teatro Politeama y la iniciación de una jira a ciudades del sur, a que se llevará a cabo seguramente a fines de la semana.

EN EL CENTRO SANTIAGO

En el local de este Centro, San Pablo 1541, el Departamento desarrollará mañana en la noche, una velada artística, a base de un programa que consulta variedades, una charla del Secretario del Servicio, señor Roberto Jorquera Moya y juguete cómico por la Cía. Teatral Obrera del Mismo Departamento.

LA VELADA POPULAR EN EL POLITEAMA

Como indicamos, se efectuará el próximo viernes, a las 21.30 horas, en el Politeama, el programa será de especial atracción. Disertará sobre "Cómo hacer patria", el Visitador General de Extensión Cultural, señor Carlos Casassus y la Cía. Teatral Obrera, en un nuevo esfuerzo artístico, presentará la comedia campera, en tres actos, original de Santiago Ramos, titulada "Las últimas Flores". Actuará, también, el aplaudido Dúo de Guitarristas Rey-Silva.

Las entradas gratuitas para obreros y empleados, Sociedades y Sindicatos, se distribuirán desde la tarde de hoy en el Departamento.

UNA JIRA A LAS PROVINCIAS

Dando cumplimiento a sus permanentes anhelos de atender, en el grado que se los permitan sus reduc dos medios financieros, la obra cultural y artística en provincias, el Departamento iniciará a fines de esta semana, una jira a diversas ciudades del sur. Presidirá esta Delegación Cultural y de arte, el Director de Extensión y conocido escritor chileno, don Tomás Gatica Martínez, que dictará conferencias sobre tópicos de alto interés social. La integrarán, el Secretario del Departamento, señor Roberto Jorquera Mora y el señor César Moreno, como conferencistas; la celebrada recitadora nacional, señorita Elena Moreno; la aplaudida soprano e intérprete de canciones chilenas y sudamericanas, señorita María San Cristóbal; la estudiosa pianista, señorita Rebeca Lillo; el Dúo de Guitarristas Rey-Silva, que goza de amplia popularidad por sus tonadas y canciones criollas.

La Delegación de Extensión Cultural ofrecerá veladas gratuitas en los Teatros y locales obreros adecuados. La primera de sus actuaciones se realizará, según nuestras informaciones en la ciudad de Osorno.

Señor Carlos Casassus R., visitador general de Extensión Cultural, que disertará en la velada del Politeama

FAMILIAS DE OO. TRANVIARIOS HAN FUNDADO CLUB CULTURAL FEMENINO

Fomentará los deportes, actividades artísticas y cursos de capacitación técnica. — El primer directorio

Bajo el patrocinio del Departamento de Acción Social de la Compañía Chilena de Electricidad ha quedado constituído el Club Femenino Tranviario, nueva entidad que ha quedado organizada entre las esposas, hermanas y familiares de los obreros de aquella Empresa.

El nuevo Club ha iniciado sus labores bajo los mejores auspicios y se ha trazado un interesante plan de labor, en el cual figuran actividades culturales, artísticas, cursos diversos y realización de veladas, todo lo cual está llamado a interesar a sus asociadas.

Cuenta ya la nueva entidad con más de cien asociadas y se espera, que en breve este número aumente considerablemente.

Entre los primeros acuerdos adoptados por el Club figura el de designar Presidenta Honoraria a la esposa de S. E. el Presidente de la República, señora Juanita de Aguirre.

EL DIRECTORIO

El directorio de este Club ha quedado constituído en la siguiente forma:

Presidente, señora Ana de Vásquez; vicepresidente, señora Otilia de Díaz; secretaria, señorita Marta Martínez; tesorera, señora Leonor de Segovia; prosecretaria, señorita María Vicuña; directora, señora Mercedes de Salas.

ACTIVIDADES DE LA SOC. MANUEL MONTT

El 22 del presente se iniciarán las elecciones generales del cambio del directorio que, por el período de 1940 a 1941, habrá de regir los destinos de la Sociedad.

Las horas fijadas para el funcionamiento de la recepción de los votos, ha sido fijada para las 21 horas y durará, cada día, hasta las 24 horas.

La directiva advierte a los socios en general que, para tener derecho a participar en esta elección, los socios deberán encontrarse netamente al día en el pago de sus cuotas sociales, mortuorias y extraordinarias.

La reunión directiva del martes 14.— Para mañana martes, a la hora de costumbre, se cita a los componentes de la directiva, pues hay asuntos de gran interés que tratar, tanto en beneficio general del gremio, como para tratar asuntos internos de la Sociedad.

A los socios.— Nuevamente se pone en conocimiento de los socios, que, con el fallecimiento del socio señor Emiliano Araco Andana, se ha producido la 59 cuota mortuoria, cuota que los socios deben tratar de cubrir a la brevedad, para evitar caer en las sanciones que estipulan los estatutos sociales.

Inicia su labor Esc. Nocturna del Centro Santiago

Hipódromo Chile

Mañana martes, a las 21 horas, se iniciarán las clases de la Escuela Nocturna para obreros del "Centro Santiago", en que funcionarán cursos primarios, contabilidad, castellano y redacción. Tanto la matrícula como los cursos serán enteramente gratuitos para los interesados.

La iniciación de labores de la Escuela se hará con un acto cultural, al cual han sido especialmente invitados el señor Ministro de Educación don Juan Antonio Iribarren, el Alcalde de Santiago don Rafael Pacheco, el Intendente de la Provincia, Subsecretario de Hacienda don Francisco Jorquera, autoridades educacionales y miembros del Consejo General de la U. Nacional.

Amenizará este acto el Orfeón de la Escuela de Carabineros, el cual ha sido cedido graciosamente por el Director del Establecimiento, Coronel don Aníbal Alvear Godoy.

El directorio del "Centro Santiago" nos encarga manifestar a las personas que se interesen por concurrir a las clases de dicha escuela, que continúa abierta la matrícula, de 8 a 9 P. M., diariamente, en San Pablo 1541.

Ampliado regional del Depto. Sindical del P. Socialista

El Departamento Sindical Regional del Partido Socialista ha acordado organizar un ampliado sindical regional de Secretarios Sindicales Seccionales y Jefes de Brigadas Sindicales, para el próximo domingo 19 de mayo, a las 10 A. M., en Alameda 1673. Se tratará de la siguiente tabla de materias:

1.o La traición de los seudo inconformistas.

2.o Orientación Nacional de los movimientos obreros.

3.o Organización interna del Partido.

A este ampliado deberán asistir en carácter obligatorio los Secretarios Sindicales de Secciones y Jefes de Brigadas de la Provincia de Santiago.

Además se comunica a todos los Jefes de Brigadas sindicales que, de acuerdo con la resolución del Departamento Sindical Regional deberán pasar a esta Secretaría a inscribir sus Brigadas y a pedir instrucciones sobre las reorganizaciones de las distintas Brigadas y traer su control correspondiente.

El Departamento Sindical atiende diariamente de las 18 a 20 horas, en Av. B. O'Higgins 1673.

SIND. DE CONSTRUCTORES Y CONTRATISTAS DE CHILE

Este sindicato, conforme a lo estipulado en el Código del Trabajo, elegirá su nueva Mesa directiva el próximo jueves 16, a las 9 P. M. en punto.

Con este motivo, la Comisión de Fiestas ha organizado un Picnic, como homenaje al directorio que dejará sus funciones, por su eficiente labor desarrollado durante su período. Esta fiesta se llevará a efecto el próximo domingo 19, en la hermosa Quinta Esmeralda, ubicada en calle Freire No. 24, paradero No. 42, San Bernardo.

Los asociados pueden pasar a retirar su tarjeta en la secretaría, Puente 765, de 19.30 a 20.30 horas, todos los días de la semana.

En forma brillante celebraron aniversarios la Sociedad Igualdad y La Mutual de Comercian

Fiestas de Sindicatos de Pompas Fúnebres y Subsistencias, lograron igual lucimiento

En el día de ayer se llevaron a cabo, con general animación, las sesiones solemnes y festividades conmemorativas de los aniversarios de diversas sociedades y sindicatos. Cada uno de estos actos alcanzó especial brillo, desarrollándose en un ejemplar ambiente de cultura y entusiasmo.

EN LA SOCIEDAD IGUALDAD Y TRABAJO

Esta prestigiosa institución mutual celebró en su casa-teatro de Andes 3028, una concurrida asamblea general solemne, a las 11 de la mañana, y a las 13, el banquete con que recuerda sus años de labor.

Los dirigentes y asociados renovaron esta vez, en que la Sociedad ha celebrado 39 años de existencia, sus sentimientos de cariño a la corporación. Tanto el presidente, señor René Reyes, como los dirigentes de otras colectividades participantes en la manifestación, expusieron sus anhelos porque el progreso de la Sociedad continúe, como hasta la fecha, en forma floreciente. Se puso término a las festividades con un baile social.

EN LOS SINDICATOS

Por su parte el Sindicato de Pompas Fúnebres La Central, celebró siete años de vida, acto en el cual tomaron parte la totalidad de sus socios y delegados de la CTCH.

A su vez el Sindicato Profesional de Comerciantes en Subsistencias de la Vega Matadero, llevó a cabo una reunión solemne seguida de banquete y baile familiar, en San Francisco 2262. El presidente señor Pedro Pérez, fué muy aplaudido al dar cuenta de la memoria anual, y otro tanto ocurrió con el Dr. Chichinitzky, al informar sobre el Servicio de Asistencia Médica y Social.

Durante los actos del Sindicato de Comerciantes en Subsistencias, asumió sus funciones el nuevo Cuerpo Directivo, el cual fué recibido con generales aplausos.

EN LA SOCIEDAD MUTUAL DE COMERCIANTES

Los 39 años de labor de la Sociedad Mutual de Comerciantes fueron celebrados, así mismo, con festividades que alcanzaron el más completo éxito.

En la Quinta La Florida se realizó, con numerosa asistencia, el banquete y fiesta familiar, actos que presidieron los miembros del Directorio recién elegido para la institución.

Los diversos oradores, y en especial el presidente señor Rogelio Ramos, fueron largamente aplaudidos al referirse a la intensa y provechosa obra gremial cumplida por la sociedad.

Los dirigentes de la Sociedad Mutual de Comerciantes que presidieron ayer la ción del 39.o aniversario social. Al centro el presidente, señor Rogelio Ramos

"SON INSUFICIENTES LOS SUELDOS ACTUALES", DICE ORG. DE EMPLEADOS

Celebró sesión el Comité formado por el Sindicato de Empleados Minoristas y la Unión General de Empleados Particulares, bajo la presidencia del señor Juan B. Naranjo. Asistieron sus componentes, señoritas Berta Cataldo, Blanca Madrid y Ana González y los señores Manuel Monsalve, Víctor Fernández y Armando Neira.

El Comité se ocupó de las materias relacionadas con el programa de trabajo trazado por la Unión General de Empleados Particulares, y en especial sobre el costo de las subsistencias, arriendos, vivienda, ropa y otras necesidades elementales.

Sobre el particular se formularon diversas consideraciones y se aprobó el siguiente voto:

"Declarar que ante el alza desmedida de todos los medios de subsistencias, los actuales sueldos de lo empleados particulares de la industria, comercio y otras labores, son totalmente insuficientes para las premiosas obligaciones. En consecuencia corresponde llevar a cabo actividades para abordar el estudio y solución de estas condiciones que afectan a miles de personas y familias a través del país".

ASAMBLEAS DEL DIA EN LAS SOCIEDADES Y SINDIC. OBREROS

SINDICATO PATRONAL DE PELUQUEROS.—Reunión general hoy, a las 21.30 horas, en Santa Rosa 555.

ASOCIACION NACIONAL SISTEMA SAAVEDRA. — Desautoriza al N. Briones para recolectar fondos para un período del sistema Saavedra.

SINDICATO PROFESIONAL DE EMPLEADOS DE HOTELES. — Hoy y mañana continuará la elección de su nuevo Directorio, en Prat 64, de 15 a 19 horas.

FEDERACION INDUSTRIAL DEL CUERO. — Llama a importante reunión de dirigentes, delegados y miembros en general de su seno, para hoy a las 20.30 horas, en Avda. Matta 832. Objeto: estudiar el tarifado y otros asuntos de interés gremial.

CUERPO DE EX-SERVIDORES DE LAS FUERZAS ARMADAS SIN PENSION. — Cita a reunión general para mañana, a las 2.30 horas, en Puente 682.

Extens. Cultur ofreció ma en el Balm

Con sala llena se ca bado último, en el Ta maceda, el festival Depto. de Extensión del Ministerio del Tra

La disertación del señor Francisco Lira Da bre la importancia veladas, fué oída con e terés y muy aplaudida blico. En igual forma cibidas las variedades y las piezas nacionale sentó la Cía. Teatral Departamento, con anunciado, interpretó "Gauchos y rotos", de tado Borne y "Cuando guitarras", de Matías lar.

PIES FELICES?
Zino-pads
Dr Scholl

REMATE JUDICIAL

"Por decreto del señor Juez del Segundo Juzgado de Letras de Temuco, se ha designado el día 28 de Mayo próximo, a las 15 horas, para que tenga lugar el remate de la propiedad ubicada en la Población Villasana, de la Comuna Quinta Normal, del Departamento de Santiago; y que deslinda: Norte, sitio N.o 60; Sur, sitio N.o 56; al Oriente, calle Julio Bañados Espinoza, y al Poniente, calle Augusto Matte.— Roll 803. Minimum, $ 52.600. — Más antecedentes: en los autos N.o 7983, seguido por el Fisco con Sucesión Alejandro Vergara del Segundo Juzgado de Temuco".

Temuco, 15 abril de 1940.

EDUARDO HERRERA L.,
Secretario.

INSPECCION DE CASAS DE PRESTAMOS

REMATE DE PRENDAS DE PLAZO VENCIDO

HOY LUNES 13 DE MAYO DE 1940

Horas	Agencias	Dirección	Números		
9.30	"El Mono", Independencia	396	87313-88905		4314 - 4834
10.30	"La Recoleta", Recoleta 101	....	64996-65783		22627-22856
15.00	"La Esmeralda", San Diego	1430	51116-51739		70864-
16.00	"El Tigre", San Diego	1886 ...	78664-80723		46001-46173
	MAÑANA MARTES 14 DE MAYO DE 1940				
9.30	"La Gran Vía", San Pablo	3098	53402-55611		59844-59877
10.30	"La Protectora", Rosas	1777:	57315-60659		-
15.—	"El Cóndor", San Pablo	2296:	21954-25724		19589-19612
16.—	"El Nuevo Tigre", San Pablo	2045:	1887- 4472		-

HAY: Vestidos, ternos de ropa, zapatos, mantas de castilla, alhajas, muebles, Radios, etc.

Las prendas estarán a la vista dos horas antes del remate.

PAGO AL CONTADO — EL INSPECTOR-JEFE.

INDUSTRIAS Y COMERCIO

MATADERO MUNICIPAL

ENCIERRA DE AYER

GANADO MAYOR	
Bueyes	70
Novillos	107
Vacas	359
Quedados vivos	20
Quedados en vara	61
TOTAL	697
GANADO MENOR	
Corderos	2101
Terneros	207
Cerdos	309
Caballos	56
TOTAL	2736

PRECIOS DE LAS CARNES POR KILO		
Buey, 1.a clase	$ 3.40 a	3.60
id. de 2.a	3.20	3.40
id. de 3.a	2.90	3.10
Novillo 1.a clase	3.70	3.90
id. de 2.a	3.50	3.70
id. de 3.a	3.20	3.40
Vaca 1.a clase	3.40	3.60
id. de 2.a	3.20	3.40
id. de 3.a	2.90	3.10
Ternero, 1.a clase	3.80	4.00
id. de 2.a	3.60	3.90
Cordero, 1.a clase	3.80	4.00
id. de 2.a	3.40	3.60
id. de 3.a	3.00	3.20

Cambios fijados por el Bco. Central

11 DE MAYO DE 1940

	Valor en pesos	Cambio Comp.
Dólar	19.37	
£	61.69	
Lira	0.88	1.274
Oro chileno	400 —	

Cordero Magallanes	2.90	
Oveja, 1.a clase	2.50	2.70
id. de 2.a	2.20	2.40
id. de 3.a	2.00	2.40
Cerdo, 1.a clase	4.20	4.60
id. de 2.a	3.60	4.00
id. de 3.a	3.20	3.40
Grasa en rama	3.60	4.—
Sebo de ovejuno	2.30	2.60

PRECIOS DE LOS CUEROS POR KILO	
Machos mayores de 34 k	$ 4.20
Machos menores de 34 k	5.00
Cuero vaca mayores de 27 k	4.20
Cuero vaca menores de 27 k	5.00
Cuero corcero doc.	178 a 240

REMATE PUBLIC

ESTACION RADIODIFUSORA C.B

De acuerdo con lo dispuesto en el to N.o 1,261, de 15 de marzo de 1939, dido por el Ministerio del Interior y e formidad a lo dispuesto en la Ley Gene Servicios Eléctricos, modificada por la N.o 6,169, de 1938, se transferirá en re público la concesión y bienes afectos instalar una estación radiodifusora de ra categoría de 10 Kw. de potencia en de reposo, en la frecuencia de 1,500 K y de características CB-150.

El remate se efetuará el día 13 de próximo, a las 15 1|2 horas, en la sala de rector General de Servicios Eléctricos.

Bases y antecedentes pueden cons se en el Departamento de Comunicacione la Dirección General de Servicios Eléc calle Monjitas 478, de 15 a 17 horas.

Santiago, 13 de mayo de 1940.

EL DIRECTOR GENERAL DE SERVICIOS ELECTRICOS

NUECES

por grandes y pequeñas partidas compro. Pago mejor precio

Av. Bdo. O'Higgins 3536

KALEIDOSCOPIO

FIGURAS CÉLEBRES Y HECHOS FAMOSOS

POR WALT. MILLAR

PERÍANDRO, TIRANO DE CORINTO Y UNO DE LOS SIETE SABIOS DE GRECIA. HUBO DOS PERSONAJES DE ESTE NOMBRE POR LO QUE HAY DO FRECUENTEMENTE CONFUNDIDOS ENTRE SÍ. EL MÁS CONOCIDO REINÓ DE 625 A 585 ANTES DE J.C. — CUANDO SUBIÓ AL PODER CONSULTÓ A TRISIÁBULO, TIRANO DE MILETO, CUALES ERAN LOS MEJORES MEDIOS PARA SOSTENERSE EN EL PODER Y ESTE LE CONDUJO A UN CAMPO DE TRIGO Y CORTÓ LAS ESPIGAS MÁS ALTAS, INDICÁNDOLE CON ELLO QUE DEBÍA DESTERRAR A LOS PERSONAJES MÁS PODEROSOS, Y ASÍ LO HIZO. GOBERNÓ CON DULZURA Y EQUIDAD. EN UN ARREBATO DE CELOS HIRIÓ DE MUERTE A SU ESPOSA. ESTE CRIMEN LE SUMIÓ EN UNA ESPECIE DE LOCURA HASTA QUE MURIÓ DE PENA. LOS HISTORIADORES NO ACIERTAN A COMPRENDER POR QUÉ PERÍANDRO FUÉ INCLUIDO ENTRE LOS SIETE SABIOS, PUES LAS MÁXIMAS QUE LA TRADICIÓN LE ATRIBUYE DISTAN MUCHO DE LA PRUDENCIA Y LA SABIDURÍA.

WALT MILLAR

TARZAN Y LOS FUEGOS DE TOHR N.o 31 por Edgar Rice Burro

Todo parecía indicar que Tarzán y sus acompañantes estaban frente a un desastre inevitable. El rugido de la catarata, cada vez más potente y terrible, era como una trágica profecía. Pero, a pesar de que el remo de Perry se había partido, aún quedaba una oportunidad. ¡En ella estaba pensando el intrépido Amo de la Selva!

"¡Toma mi paleta!", dijo Janette poniéndola en la mano de Perry. El joven comenzó inmediatamente a utilizarla, pero el auxilio de la muchacha quedaba eliminado. Con una paleta menos, sin duda, el peligro era mucho mayor. Durante unos segundos, mientras Janette entregaba el remo, el balance se había perdido y la velocidad aumentaba.

Tarzán estaba alerta de pie a cabeza, sus músculos y sentidos estaban como electrizados. El Amo de la Selva buscaba la más insignificante oportunidad para salvar a sus acompañantes. Al dar una vuelta la embarcación vió la rama de un árbol que se extendía sobre la corriente. "Traten de aproximarse a la rama", gritó excitado.

La canoa cruzó disp la corriente y Tarzán como un leopardo, se un fuerte bejuco. En tr trató de detener la marcha de la embarc su plan no pudo orte impulso del esquife era de que escapó a los pe de la Selva. Este perm gado del bejuco.