TIEMPO PARA SANTIAGO:
BUENO. NUBOSIDAD O NIEBLA MATINAL
TEMPERATURA DE AYER
MAXIMA: 12 grados C. a las 17 horas.
MINIMA: 7.2 grados C. a las 7 horas 43 minutos.
El Sol saldrá a las 7 horas 43 minutos, y se pondrá a las 17 horas 41 minutos.— La Luna saldrá a las 21 horas 28 minutos, y se pondrá a las 11 horas 7 minutos del día 10.
FASE: Cuarto menguante el día 13.

LA NACION

AÑO XXXIX — JUEVES 9 DE JUNIO DE 1955 — SANTIAGO DE CHILE — PRECIO $ 15.— N.o 13.700

EDICION DE 22 PAGINAS

CRONICA	Págs. 1, 2, 3 y 6	GENERALES	Página 12
REDACCION	4	POLICIA	14
POLITICA	5	DEPORTES	15, 16 y 17
SOCIAL	7	CLASIFICADOS	18 y 20
CABLES	8 y 9	TURF	19 y 21
PROVINCIAS	10	MAGAZINE	22
TEATROS	11 y 13		

Alemania estudiará la invitación rusa en reunión de los 3 Grandes

NUEVA YORK, 8. (UP).— Por Joseph W. Grigg.— El Canciller de Alemania occidental, Konrad Adenauer, no puede rechazar friamente la invitación soviética, para que vaya a Moscú. Hacerlo, sería un suicidio político.

Sin embargo, Occidente no tiene por qué temer que el anciano estadista alemán llegue a entregarse a los rusos a cambio de un arreglo del tipo austríaco: una Alemania reunificada por una promesa de neutralizar a 70 millones de alemanes.

Las primeras reacciones de Europa, después de la invitación soviética, y el conocimiento íntimo que este corresponsal tiene de Adenauer y su política, permiten anticipar que los acontecimientos tomarán el curso siguiente:

Primero, Adenauer considerará la situación la próxima semana, en Estados Unidos, con los "Tres Grandes" occidentales, y contestará a los soviets que está dispuesto a discutir, pero, más tarde, una vez que se haya realizado la conferencia de cuatro potencias que se prepara para este verano.

El Canciller alemán tratará de establecer relaciones diplomáticas y comerciales normales con Rusia, pero rechazará de plano todo intento de los rusos, de atraerse a los alemanes, sacándolos de la alianza occidental, con promesas tentadoras de reunificación y aún, tal vez, de devolución de los territorios perdidos al este de la línea de los ríos Oder y Neisse.

LA TACTICA ROJA.— Las tácticas son claras:

Rusia invitó al Canciller austríaco, Julius Raab, a que fuera a Moscú, y el Canciller regresó a Viena con la independencia de Austria, a cambio de una promesa.

Luego trató, sin éxito, de conseguir la neutralidad de Yugoeslavia, a cambio de concesiones comerciales y de sacar a Yugoeslavia de la picota en que la había colocado el comunismo mundial.

Ahora le ha llegado el turno a la República occidental alemana.

Si Moscú consiguiera de Adenauer la neutralidad alemana a cambio de la reunificación del país, y tentadoras promesas comerciales, alcanzaría su objetivo mayor: romper la alianza occidental. Estados Unidos no tendrá otra alternativa que salir de Europa.

ADHESION A OCCIDENTE. — Adenauer, uno de los estadistas más hábiles de Europa, conoce perfectamente lo que quieren los rusos. Lo sabe desde hace buen tiempo, y se ha comprometido firme e irrevocablemente a rechazar cualquier ofrecimiento ruso, de permitir una Alemania unificada al precio de su neutralidad.

En esta actitud, cuenta con el respaldo del ciento por ciento de los partidos políticos de Alemania occidental, incluyendo la oposición socialista. Adenauer, sin embargo, ha prometido, una y otra vez, que aprovechará cualquier oportunidad que se le presente, de conseguir la reunificación del país y la libertad de los miles de prisioneros de guerra alemanes, que aún padecen en los campamentos de esclavos rusos.

Si Adenauer rechazara de plano la invitación soviética, se expondría a que se lo acusara por todos lados de no querer realmente la reunificación de Alemania.

Parece, pues, que no hay más que una conclusión, y es que el Canciller aceptará la invitación, aunque se tome su tiempo. Sin embargo, cuando negocie con los rusos, se mantendrá

(A la página 2, columna 2)

S. E. con el decano de locutores

El Presidente de la República, Excmo. señor Carlos Ibáñez del Campo, aparece en el grabado entregando el primer carnet profesional de locutor de radio, a don Alfredo Figueroa, quién ha cumplido más de 33 años de labor radial. La ceremonia se realizó ayer antes del mediodía en el despacho del Primer Mandatario, y concurrieron los dirigentes de la Asociación de Broadcasters, y representantes de los locutores de radio.

INACO ACORDO ADQUIRIR LAS SUBESTACIONES

El Consejo del Instituto Nacional de Comercio acordó ayer la adquisición de cinco subestaciones de energía eléctrica, para proporcionar a la Empresa de Transportes Colectivos del Estado la energía necesaria para poner en servicio otros cien trolebuses.

Se calcula que las subestaciones llegarán al país dentro de noventa días. La adquisición se hará en Estados Unidos.

S. M. Isabel II de Inglaterra

Isabel II, de Inglaterra, que fue coronada Soberana de la Comunidad Británica de Naciones el 2 de junio de 1953. Nació el 21 de abril de 1926, pero, por real decreto de ese mismo año, se estableció el día 9 de junio como fiesta oficial del Natalicio de S. M. Británica. En el grabado aparece con el uniforme de Comandante de la Guardia Real, las famosas tropas "Coldstreams".

CHILE CONTRATARA MISION DE EXPERTOS EN FINANZAS

Para reorganizar la Administración Pública y el sistema financiero

El Ministro de Economía, don Arturo Zúñiga Latorre, informó ayer que el Consejo de Gabinete lo había facultado, junto con su colega de Hacienda, señor Abraham Pérez, para gestionar la venida al país de una misión de expertos extranjeros, que estudien la organización de la Administración Pública y el sistema financiero nacional.

Interrogado el señor Zúñiga Latorre sobre el régimen cambiario, adelantó que mañana se reunirá con los técnicos del CONDECOR y representantes de la Cámara Central de Comercio y Asociación de Importadores, para cambiar ideas sobre esta materia. Al mismo tiempo desmintió los rumores de que el cambio bancario se fijaría en 360 pesos el dólar, o que se establecería un cambio libre.

MATADERO DE LO VALLEDOR.— Informó, también, el señor Zúñiga Latorre, que está realizando gestiones para obtener que la Municipalidad e INACO constituyan una Sociedad que permita terminar la construcción del Matadero de Lo Valledor.

Dijo, además, el Ministro, que abastecimiento de artículos está estudiando los distintos problemas relacionados con el esenciales para la población, especialmente té, azúcar, etc.

Finalmente informó que había solicitado al Ingeniero de Obras Públicas don Francisco Medina, realizar una detenida investigación sobre el estado en que se encuentra el material rodante de la Empresa de Transportes del Estado y determinar las razones por las cuales parte de él se encuentra fuera de servicio. Sostuvo que el Gobierno tiene especial interés en que se ponga en circulación el mayor número posible de máquinas.

Sobre esta materia, los dirigentes del Sindicato de Dueños de Autobuses se entrevistaron con este Secretario de Estado, para solicitarle su intervención para poner en marcha la operación, pendiente en EE. UU., para la adquisición de 500 buses, y la entrega de las máquinas internadas por el INACO, que aún están en bodega.

Al mismo tiempo manifestaron que es necesario reajustar las tarifas a 8 pesos por boleto, y expusieron su disconformidad por la ayuda fiscal a la Empresa de Transportes Colectivos del Estado.

FUERON AVISTADOS DOS AVIONES DESCONOCIDOS

La Jefatura de la Tercera Zona Naval informó ayer a la Subsecretaría de Marina, que a las 14.50 horas, fueron avistados dos aviones desconocidos sobrevolando la zona del Faro Punta Félix, situado a 100 millas al Oeste de Punta Arenas. Los aviones, según la información, volaban en dirección al Norte.

Indagaciones hechas por la Jefatura de la Zona Naval mencionada, revelaron que ayer no hubo vuelos de aviones de la FACH en esa región.

Comandante de la "Esmeralda" en el Japón

YOKOSUKA. — (Japón). — Capitán de fragata señor Víctor Wilson (a la izquierda), comandante del buque-escuela de la Marina de Chile, "Esmeralda", durante la visita que hizo al vicealmirante W. M. Callghan, que es Jefe de las Fuerzas Navales de los Estados Unidos en el Lejano Oriente. El barco chileno partió ayer rumbo a Pearl Harbour, en su crucero de buena voluntad por los mares del Pacífico. — (Radiofoto de la United Press)

Vicepresidente de INACO [illegible]drá trigo en EE. UU.

[illegible]dente del Instituto [illegible] (INACO), [illegible] Bustamante, pasó [illegible] del Excmo. [illegible]ñez del Campo, [illegible] su viaje a Estados Unidos para hoy.

[illegible]portunidad el señor [illegible]puso a S. E. que [illegible] el país del norte [illegible] de 24 mil toneladas [illegible] excedentes a los [illegible] norteamericanos. [illegible] también informó que [illegible] maquinaria para la industria panificadora, con el objeto de completar el número de plantas necesarias para llegar a la total mecanización en la fabricación del pan. Actualmente, se han adquirido 4 plantas: dos en Alemania y dos en Italia, existiendo una ya instalada en Santiago, a título de ensayo.

A la salida de la entrevista con el Jefe del Estado, el señor Bustamante declaró que su viaje por Estados Unidos duraría entre 15 y 20 días.

Será aumentado interés para cuentas de ahorro

El Presidente de la República, Excmo. señor Carlos Ibáñez del Campo fue informado ayer, personalmente, por el presidente del Banco del Estado, señor Jorge Aravena que a partir del 1.o de julio próximo se pondrá en vigencia el aumento de la tasa de interés para las cuentas de ahorro.

La citada tasa será aumentada del 4 y medio por ciento al 6 y medio por ciento anual. Esta medida fue tomada hace algún tiempo por el Consejo del Banco del Estado por la unanimidad de sus miembros.

OTRO RECORD

MARCO ANTONIO POLLIER, el nuevo recordman chileno de los 200 metros estilo espalda, con 2 minutos 40 segundos 7 décimas, marca establecida ayer en la Piscina Escolar, en la segunda etapa del Campeonato Universitario de Natación, es felicitado efusivamente por Blanca Fredes, la múltiple recordwomen nacional en estilo libre, después de acometer dicha hazaña. Pollier, de escasos 16 años de edad, batió en esta oportunidad su propio record chileno anterior de 2", 44 segundos clavados, logrado el 18 de diciembre de 1954, cuando arrasó en la pileta de Los Leones con la antigua marca que, desde 1944, detentaba Florindo Lillo, con 2 minutos 45 segundos 6 décimas. En el festival acuático de ayer, Blanca Fredes, tras largos años de ausencia, ganó los 25 metros libres con 16", y los 25 metros estilo pecho, con 21" 1/10. Otros vencedores de la jornada fueron Darío Contreras, en 100 metros libres, con 1'04"7; Eduardo Carvallo, en 50 metros mariposa, con 34" 5/10; Mónica Bonder, en 25 metros espalda, con 18" 6/10, y Eduardo Carvajal, en 50 metros espalda, con 37" 7/10.

CAP importará 150 mil toneladas de carbón especial

En el Ministerio de Minería se informó ayer que este año se importará 120 mil toneladas de carbón especial, para mezclarlo con el nacional, y obtener un coke metalúrgico adecuado para los altos hornos de Huachipato.

Esta adquisición se hará en Estados Unidos y con cargo a las disponibilidades de divisas propias de la Compañía de Acero del Pacífico.

Se informó también que la producción de carbón nacional alcanzará este año a 2.200.000 toneladas, con lo que el abastecimiento para las industrias no sufrirá ninguna dificultad.

COMUNIDAD BRITANICA CELEBRA HOY EL 29.o NATALICIO DE S. M. ISABEL II

Ayer a las 11.30 horas el Embajador de Gran Bretaña, Excmo. señor Charles Empsom, personal de esa Misión Diplomática y la colonia inglesa residente, rindieron un homenaje a O'Higgins, depositando una ofrenda floral frente a su monumento, como uno de los actos oficiales en conmemoración del natalicio de S. M. la Reina Isabel II que será celebrado hoy en todos los países de la Comunidad Británica de Naciones.

A la ceremonia de ayer concurrieron, en representación del Gobierno, el Edecán Aéreo del Presidente de la República, comandante don Osvaldo Soto Aguilar; el Subjefe del Protocolo, señor Ricardo Letelier, y miembros de las Fuerzas Armadas.

SALUDOS A LA REINA. — En el día de hoy el Presidente de la República, Excmo. señor Carlos Ibáñez del Campo, enviará un cablegrama de saludo a la Reina Isabel II, y el Canciller, contralmirante señor Kaare Olsen Nielsen, expresará sus felicitaciones al Ministro de Relaciones Exteriores de Gran Bretaña, señor Harold Mac Millan. Los saludos oficiales al Embajador Empsom serán presentados por el Edecán Aéreo de S. E., y por el Subjefe del Protocolo, señor Ricardo Letelier, a las 11 horas.

El homenaje a O'Higgins se llevó a efecto ayer, por ser hoy una fiesta religiosa y coincidir con la celebración del Natalicio de S. M. Isabel II.

DATOS BIOGRAFICOS.— La Reina Isabel de Inglaterra nació el 21 de abril de 1926, pero, por decreto real del mes de junio de 1953, se acordó celebrar esta fecha el segundo jueves del mes de junio, debido a que Gran Bretaña se encuentra en esta época en pleno verano. S. M. tiene, por lo tanto, 29 años de edad.

Isabel II es la hija mayor de los que fueron Duques de York y, posteriormente, Jorge VI y la Reina Isabel. Fue bautizada en la capilla del Palacio de Buckingham, con los nombres de Isabel Alejandra María. A los 14 años de edad cumplió con su primer acto público, al transmitir un programa radial dirigido a los niños británicos y que redactó con su propia mano. A los 17 años aceptó la presidencia del Real Colegio de Música y luego comenzó a acompañar a sus padres en las jiras por la Comunidad Británica de Naciones.

Poco después de cumplir los 18 años fue designada Consejero de Estado, durante una breve ausencia de Jorge VI. A esa edad, también, entró a servir en el Centro de Transportes Mecánicos, cerca de Londres, de la misma manera que cumplían con sus deberes militares, durante la guerra otras jóvenes de su misma edad.

Terminado el conflicto mundial la familia real dio el consentimiento para el matrimonio de Isabel con el teniente Felipe Mountbatten de Grecia, hijo del Príncipe Andrés, pero renunció a su título regio cuando se hizo subdito británico. La boda real se efectuó el 20 de noviembre de 1947. En esta oportunidad el novio fue elevado al rango de Duque de Edimburgo.

De este matrimonio real existen, hasta la fecha, dos hijos, el Príncipe Carlos, presunto heredero del Trono y la Princesa Anne.

LA LECHE CONTINUA AL PRECIO DE $ 30

El Ministro de Agricultura, señor Hugo Sievers, informó ayer que los productores de leche le habían comunicado que harán respetar el precio de ese producto, que ellos han fijado en $ 30 por litro.

En esta forma, estima el Ministro que han de terminar los abusos que algunos comerciantes han cometido con el precio de la leche, la que ha sido vendida hasta en $ 35 el litro, especialmente en los sectores residenciales y obreros.

"POLLA DEL FUTBOL" DE LA "LA NACION"

Premio Extraordinario: $ 10.000.-

PARTIDO CLAVE

COLO COLO (..) – A. ITALIANO (..)

En los siguientes partidos, indique solamente el ganador o el empate:

	GANADOR
MAGALLANES—EVERTON	.....
RANGERS—U. CATOLICA	.....
U. ESPAÑOLA—WANDERERS	.....
GREEN CROSS—O'HIGGINS	.....
U. DE CHILE—PALESTINO	.....
FERRO—S. MORNING	.....

NOMBRE DEL CONCURSANTE .....

DIRECCION .....

IMPORTANTE: Sólo se considerarán aquellas soluciones que indiquen en los sobres el resultado exacto del PARTIDO CLAVE Colo Colo-Audax. En cada sobre deberá enviarse un solo cupón, incluyendo, además, estampillas de correo o de impuesto por valor de $ 2.— En la "Polla del Fútbol" de LA NACION, podrán participar todos los aficionados del país que lo deseen. Los cupones se recibirán hasta las 13 horas del próximo sábado 11.

PASAJES y Excursiones

Tarifa de Pasajes Aéreos

Desde Santiago, Ida y Vuelta

Santiago - Mendoza	$ 7.258.—
Buenos Aires	18.345.—
Montevideo	23.590.—
Río de Janeiro	54.900.—
Lima	34.720.—
La Paz	24.295.—
Nueva York	218.535.—
La Habana	193.135.—

PRECIOS ESPECIALES PARA GRUPOS

Pasajes marítimos a Europa y Estados Unidos y costa del Pacífico

Excursiones a Arica, todo incluído, salidas semanales ..... $ 21.800.—

Consúltenos siempre antes de viajar

Panamtur

AGUSTINAS 943 FONO 34478

UNFORTABLES

FINOS, LISTOS PARA ENTREGA INMEDIATA

Finamente tapizados en linos, cretonas floreadas, brocatos o felpas

DESDE $ 35.000.— FABRICACION PROPIA

Muebles Alarcón — Alameda 274 y 276

GRANDES FACILIDADES DE PAGO

Don Lucio Luzetto, quien habló ayer en el Seminario de ICARE, en el Hotel Carrera, sobre el método científico de ventas.

CREACION DEL DEPTO. FARMACEUTICO EN EL S. N. S. PIDIERON AYER

Dirigentes del Colegio Farmacéutico visitaron al Ministro de Salud, Dr. don Raúl Barrios Ortiz. La visita tuvo por objeto solicitarle el cumplimiento del decreto que creó el Departamento Farmacéutico, en el Servicio Nacional de Salud, y para cuyo normal funcionamiento sólo falta que se llame a concurso para proveer los diferentes cargos.

El Ministro quedó de estudiar el asunto para dar una solución definitiva.

ADICTOS MILITARES VISITARON AYER AL MINISTRO B. VIDELA

El Ministro de Defensa Nacional, coronel don Benjamín Videla, fue saludado en la tarde de ayer por la Asociación de Adictos Militares, con motivo de haber asumido la Cartera de Defensa.

A nombre de los adictos habló el coronel Samuel K. Yardbrough, presidente de la Asociación. Agradeció el Ministro Videla, quien, posteriormente, saludó en forma especial al Agregado Naval y Militar de Gran Bretaña, capitán de navío, Archibald J. R. White, por ser el día nacional de su patria.

FABRICA DE PLANCHAS Y CORNISAS DE YESO, TEJAS DE CEMENTO
Marsellas y planas, rojo y gris. Precios sin competencia, gran surtido permanente
SANTOS DUMOND 776. TELEFONO 32243

SASTRERIA "OSORIO"

Trajes de medida, desde . $ 7.500.—
Hechuras finas, desde . $ 4.000.—
Transformaciones
FACILIDADES
MATUCANA 819

EMBOBINADO.

Toda clase de motores eléctricos. Técnico especializado en el ramo
MANUEL ARRIAGADA
MATUCANA 63-A-FONO 91492

METODO CIENTIFICO DE VENTAS FUE DESTACADO EN SEMINARIO

A las 17 horas de ayer se inició en el Hotel Carrera, el Seminario para Jefes de Venta, preparado por la División de Estudios de Mercados y Ventas, del Instituto Chileno de Administración Nacional de Empresas.

Al acto asistieron 25 directores de Empresas privadas, de esta rama, y miembros de ICARE. La audiencia se inició con una exposición del Director de la División, don Alberto Cabero. Explicó, en líneas generales, los objetivos del ciclo, y destacó la preocupación de ICARE por promover mejores técnicas en la conducción de la actividad productora.

Terminada la presentación, pasó a dirigir la sesión el señor Lucio Luzzatto, Gerente de Ventas de la Corporación de Radios de Chile, quien hizo una detallada exposición sobre la Selección y Entrenamiento de Vendedores.

En parte de su disertación, el señor Luzzatto dijo: "Las estadísticas de vendedores con éxito, vendedores medianos y vendedores fracasados, han hecho reflexionar a los gerentes de empresa sobre la conveniencia de encontrar un método de selección previa para evitar pérdidas de tiempo y dinero en el entrenamiento de personas no adaptados para la venta. Es lógico que, con las actuales necesidades de la industria y del comercio, no es fácil encontrar el número suficiente de vendedores natos, para asegurar la colocación de los productos; pero es posible formar eficientes cuerpos de vendedores, poniendo los conocimientos de las técnicas de venta al alcance de personas adaptadas para la profesión".

Agregó, "En países industrialmente muy desarrollados, especialmente en los Estados Unidos, los dirigentes de Empresa han encontrado en los psicólogos un valioso ayuda en este campo. Por medio del estudio de las características psicológicas de los vendedores de éxito, actualmente en función, se pudo determinar con bastante exactitud las características que deben poseer los vendedores futuros".

El Seminario proseguirá el miércoles próximo con un análisis sobre "el arte de vender y las etapas sucesivas de la venta", a cargo del relator señor Federico Braun.

SE NOMBRO MINISTRO PARA ABRIR SUMARIO CONTRA "LA RAZON"

Querella de oficio contra el diario mural "La Razón" y su propietario don Fernando Quinzio Figueiredo dedujo ayer la Corte de Apelaciones a petición del Fiscal de esa Corporación, don Peregrín Sepúlveda, a raíz de diversas publicaciones estimadas atentatorias contra la ley.

Ministro sumariante fue designado don Eduardo Ortiz Sandoval quien procederá en el día de mañana a imponerse de los antecedentes. Según se informó, el sábado

ALEMANIA...

(DE LA PRIMERA PAGINA)

leal a Occidente. No renunciará al puesto que Alemania ocupa en la alianza occidental, por grandes que sean las tentaciones.

N. DE LA R.— Joseph W. Grigg, Gerente de la United Press en Alemania, se encuentra en Estados Unidos, con motivo de la próxima visita a este país, del Canciller alemán, Konrad Adenauer, visita que ha asumido importancia excepcional, con el inesperado ofrecimiento de Rusia de reconocer a la República Federal alemana. El siguiente análisis se funda, no sólo en la experiencia de más de 20 años que tiene Grigg informando sobre las cancillerías europeas, sino, también, en su vinculación personal de largo tiempo con Adenauer mismo.

CORTE MARCIAL ENVIO A FISCALIA ANTECEDENTES DE DENUNCIA DEL SENADO

La Corte Marcial devolvió ayer al Fiscal Militar, señor Máximo Honorato, los antecedentes del sumario que instruye en el Ejército. El Tribunal adjuntó también la denuncia hecha por el Senado a la Corte Suprema sobre la existencia de una organización llamada Línea Recta en la Fuerza Aérea, a fin de que el Fiscal prosiga las investigaciones.

Por otra parte, el Fiscal Honorato interrogó nuevamente al capitán don Hugo Barros, procediendo a declararlo reo y decretar otros cinco días de incomunicación. Durante el interrogatorio, el capitán Barros sufrió un síncope, siendo necesario recurrir a los servicios de un médico del Hospital Militar y a un practicante. Cerca de las 21 horas, el capitán Barros, ya repuesto, fue enviado de regreso al Regimiento "Tacna", donde cumple su detención.

También el Fiscal efectuó diferentes careos y continuó estudiando los antecedentes que obran en su poder.

INTENDENTE DESMIENTE UN COMENTARIO RADIAL

El Intendente de Santiago, señor Gustavo Luco R., ha dirigido la siguiente comunicación al periodista señor Luis Hernández Parker, pidiéndole rectificar una información radial del martes último:

"Sr. Hernández Parker: Ud., en su habitual información del mediodía del martes último, dijo que el Intendente de Santiago infraestrito había hecho un viaje especial a Viña del Mar, para pedirle a S. E. que lo dejara de Alcalde durante la ausencia del titular.

"No ha habido tal viaje, ni tal petición. Por el contrario, como Jefe Constitucional de la Provincia, me alegro, y mucho, que la designación de Alcalde de la comuna de Santiago haya recaído en una persona de la calidad de Adolfo Guerrero, mi amigo muy estimado. Creo que en él, por desgracia, corto interinato del señor Guerrero, las cosas andarán bien, y muy bien para beneficio de esta maltrecha comuna de Santiago.

"Hay quienes creen, señor Hernández Parker, que Ud. es un hombre de honor, a veces mal informado, y, como tal, suele informar equivocadamente.

"En nombre de esas personas que creen en Ud., entre las cuales yo, le ruego rectificar esa equivocada información en su próxima charla radial.

"La saluda atte.— (Fdo.): Gustavo Luco R., Intendente de Santiago".

PLANTA AZUCARERA DE LOS ANGELES VISITARA EL MINISTRO DE SALUD

Mañana se dirigirá a Los Angeles, con el objeto de visitar la planta de la industria Azucarera Nacional S. A., IANSA, el Ministro de Salud, Dr. don Raúl Barrios Ortiz. Al respecto, el Dr. Barrios informó que el Servicio de Salud tiene interesa por $ 25.000.000 en esta industria. Acompañarán al Ministro en esta visita, el subsecretario del Ministerio, Dr. Raúl Donoso; el Superintendente de Seguridad Social, señor Guillermo Torres; el Director del Servicio Nacional de Salud, Dr. Guillermo Valenzuela Lavín y el Dr. Sótero del Río.

RADIOS

Reparaciones garantidas e inmediatas a vista del cliente.
TECNICA DE LARGA EXPERIENCIA
ROSAS 2920-FONO 95781

INAUGURACION DE CENTRO MATERNAL.— Con asistencia de autoridades hospitalarias, médicos y representantes de servicios asistenciales, tuvo lugar ayer en el Hospital Arriarán, la inauguración de la nueva sede del Club de Madres, Subcentro Santa Rosa, zona sur, sector 8. En el grabado, aparece la directiva, formada por la señora Carmen Correa Novoa, presidenta; Lidia Quezada, secretaria, y Adelaida Soto B. tesorera.

ARTURO SILVA FUE EL MEJOR PUGIL DE REUNION DE ANOCHE

Interesantes resultaron las peleas que por la quinta fecha del campeonato de boxeo de novicios de Santiago se efectuaron anoche en el local del Club México. Los mejores encuentros estuvieron a cargo de los medimediano liviano, José Aguirre (Yarur), con Manuel González (México), y Arturo Silva (Tranviario), con José Ortiz (Yarur). Los resultados generales los damos a conocer en seguida:

MOSCA.— Manuel Arellano (Club Hípico), ganó por puntos a Jorge Flores (México).

LIVIANO.— Pablo Vásquez (Famae), venció a Luis Bulboa (Compañía de Gas), y Santiago Villagrán (Compañía Eléctrica), a Luis González (Iberia).

MEDIOMEDIANO LIVIANO.— José Aguirre (Yarur), a Manuel González (México).

MEDIOMEDIANO.— Arturo Silva (Tranviario), por puntos a José Ortiz (Yarur).

MEDIOMEDIANO LIVIANO.— Manuel Martínez (Yarur), a Juan Vargas (Tranviario).

LIVIANO.— Juan Carmona (Vega Mapocho), a Luis Guzmán (Club Hípico).

JAVIER LAGARRIGUE, JEFE COMERCIAL DEL DEPARTAMENTO COBRE

El Comité Administrativo del Departamento del Cobre, que se reunió ayer, designó Jefe de la Sección Comercial de ese organismo, al señor Javier Lagarrigue Arlegui.

El señor Lagarrigue es abogado de la Caja de Crédito Minero, desde 1945, y en la actualidad es asesor del Ministerio de Minas, cargo que desempeñó también junto a los señores Francisco Cuevas Mackenna, Armando Uribe y Diego Lira, cuando ocuparon esta Secretaría de Estado. En esta calidad, el señor Lagarrigue participó activamente en las discusiones sobre el proyecto de ley de nuevo trato al cobre, en las Comisiones de la Cámara y del Senado.

AVENIMIENTO DIRECTO SE PROPUSO AYER EN EL CONFLICTO DEL CALZADO

El Superintendente de Seguridad Social, don Guillermo Torres Orrego, designado árbitro en el conflicto que afecta a los obreros del calzado y a las correspondientes industrias, celebró ayer una reunión con las partes en conflicto, para instarlas a un avenimiento directo, antes de emitir su fallo. El señor Torres Orrego tiene plazo hasta el 14 del presente para dictar su laudo arbitral, que tendrá el carácter de inapelable.

Mineros de "La Patagua" se entrevistarán mañana con Ministro Sainte Marie

Los dirigentes sindicales de la mina de cobre "La Patagua", de La Ligua, se entrevistarán mañana con el Ministro de Minería, don Osvaldo Sainte-Marie, para solicitar su intervención en la pronta solución del conflicto que tienen con la Compañía Sali, Hochschild S. A. El presidente del sindicato, señor René Zamora, expresó ayer a LA NACION que la Compañía ha venido dilatando la solución del pliego de peticiones desde el 24 de abril. Añadió que el personal, a petición del Ministro del Trabajo, había acordado postergar la iniciación de la huelga legal hasta el 16 del presente.

PETICION DE PEQUEÑA MINERIA ESTUDIA EL CONSEJO DE CACREMI

Ayer se incorporó al Consejo de la Caja de Crédito Minero el Ministro de Minería, don Osvaldo Sainte Marie, en una sesión en la cual se inició el estudio de la petición de los pequeños mineros de que se les autorice para invertir sus retornos de dólares en la adquisición de camiones y camionetas para el acarreo de minerales.

Se nos anticipó en la CACREMI que la pequeña minería dispone para este objeto de 2 millones 500 mil dólares para la internación de 400 a 500 camiones y una partida de camionetas.

FABRICA "CONFIER"
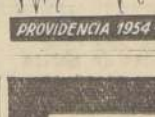
Muebles de estilo y moderno. Todo para su chimenea. Hacemos rejas.
PROVIDENCIA 1954 - SANTIAGO

ALTOS PERSONEROS DE INDUSTRIA ALEMANA VISITAN NUESTRO PAIS

Desde ayer se encuentran en Santiago dos altos personeros de la industria alemana, el Dr. Herman Reusch, dirigente del conocido consorcio Gutehoffnungshutte (GHH), y el doctor Dietrich von Menges, presidente de Ferrostaal.

Ambos industriales fueron esperados y recibidos en Los Cerrillos por funcionarios de la Embajada de Alemania en Santiago y representantes en nuestro país de las organizaciones que ellos dirigen.

PERSONALIDAD DEL Dr. REUSCH.— El doctor Herman Reusch, que desde ayer es huésped de Chile, está conceptuado como una de las personalidades más sobresalientes de la industria pesada de Alemania; preside o dirige, además de la poderosa entidad mencionada, una serie de instituciones estatales, científicas, culturales y gremiales. Se destacan, entre otras, la Asociación de Industriales Alemanes, la Cámara Internacional de Comercio, la Asociación Ibero-Americana, el Comité Alemán de la Conferencia Mundial de la Energía, la Sociedad Científica (mundialmente conocida) "Max Planck" los Museos Alemanes, etcétera.

Por su parte, el doctor Dietrich von Menges, además de presidir el Ferrostaal A. G. Essen, forma parte de los Consejos Directivos de otras importantes entidades industriales de su país, y está también íntimamente vinculado a los centros científicos y culturales más notables.

ENTREVISTA CON JEFE DEL ESTADO.— Fuimos informados ayer de que durante su corta estada en esta capital, en la que tomarán contacto con las principales firmas industriales, los doctores Reusch y von Menges serán recibidos en audiencia por el Jefe del Estado, Excmo. señor Ibáñez del Campo, con quienes conversará sobre las posibilidades de un incremento de las actuales corrientes comerciales entre ambos países. Igualmente, se entrevistarán con el Ministro de Economía, don Arturo Zdöllner, con idénticas finalidades.

Regimiento ecuatoriano recibió trofeo chileno

Nuestra Embajada en Quito comunicó a la Cancillería que en una solemne ceremonia realizada en los salones de la Misión se hizo entrega a la Escuela de Caballería del Ecuador, de un hermoso trofeo regalado por la Escuela de Caballería de Chile. Ambas unidades se encuentran ligadas por múltiples lazos de afecto, pues fueron las misiones militares chilenas quienes dieron vida a la Escuela ecuatoriana, y numerosos oficiales de ese Ejército han venido a Quillota a perfeccionar sus conocimientos en el arma de caballería. A dicha ceremonia asistió el Ministro de Defensa Nacional de Ecuador, los jefes superiores de las tres ramas de las Fuerzas Armadas, y más de 80 oficiales y altos jefes militares. Entregó el trofeo, el Agregado Militar de Chile, coronel Alvaro Castro, quien pronunció un brillante discurso y agradeció el Director de la Escuela de Caballería del Ecuador.

GREMIALES

CARTEL DE LA CAMARA DE COMERCIO MINORISTA

LAS OFICINAS y los servicios sociales se han trasladado a Huérfanos 1184, cuarto piso.

—oOo—

LOS ABOGADOS, dentistas, médicos y procuradores, atienden hoy las tardes.

—oOo—

EL DESCANSO dominical para todo el comercio minorista de Chile está aprobado en la Comisión de Legislación y Trabajo. Será ley de pronto en sesiones de la Cámara de Diputados.

—oOo—

EL PROYECTO sobre delito económico está en la Comisión de Legislación y Justicia del H. Senado. Las nuevas indicaciones formuladas por el Ejecutivo han sido respaldadas por dicha comisión.

—oOo—

SU EXCELENCIA el Presidente de la República, dio instrucciones a la Superintendencia de Abastecimientos y Precios para que se entregue cuaderías directamente al minorista para abastecer los barrios.

—oOo—

LO CITA SU GREMIO

LA JUNTA de Vecinos del sector Valdivieso, de la comuna de Conchalí, cita a reunión general para mañana, a las 21 horas, en Valdivieso 118.

—oOo—

EL SINDICATO Profesional de Choferes de Taxis de Ñuñoa, cita a reunión para mañana, a las 19 horas, en su secretaría, Chile-España número 40.

—oOo—

LA JUNTA de Vecinos de la Población "Santa Rosa", de Macul y San Miguel, cita a reunión general para el domingo, a las 11 horas, en el lugar de costumbre.

ACCIDENTE SUFRIO DIRIGENTE GREMIAL

Recientemente sufrió un accidente de mediana gravedad el señor Eduardo Ramírez, presidente de la Asociación Nacional de Jubilados de la Prensa, y tesorero del Comando Nacional de Jubilados y Montepíos de Chile.

El señor Ramírez ha sido visitado diariamente por dirigentes de la Asociación.

PRORROGA DE PROPUESTAS POR CAFE CRUDO

Se comunica a los interesados que la recepción de las Propuestas Privadas que se solicitaron para la adquisición de café crudo, ha sido postergada hasta el 20 de junio de 1955, a las 16 horas.

El Vicepresidente Ejecutivo
INSTITUTO NACIONAL DE COMERCIO

JUNIO! MES DE LOS SANTOS

FACILIDADES DE PAGO
ORDINA
ALAMEDA 2981-FONO 92661

PROTEJA A SUS NIÑOS CON ABRIGOS Y TENIDAS INVERNALES DE CASA AL PRECIO FIJO

TRAJES DE CASIMIR FINO PANTALON CORTO, TIPO COLEGIAL 5 A 14 AÑOS, DESDE $ 2.980.—
CANADIANAS EN GABARDINAS DE LANA FORRADAS EN PIRINEO DE LANA Y ESCOCES. GABARDINA IMPERMEABILIZADA. EDADES 4 A 18 AÑOS, DESDE $ 3.750.—
IMPERMEABLES DE GABARDINA IMPERMEABILIZADA, DOBLE FORRO, MODELOS PILOTOS, RECTOS, EDADES 4 A 18 AÑOS, DESDE $ 3.650.—
VESTIDITOS DE GENERO DE LANA CAPRICHOSOS MODELOS, LINDAS FANTASIAS. EDADES 2 A 16 AÑOS, DESDE $ 2.980.—
ABRIGOS DE PAÑO DE LANA, FORRADOS EN SEDA FINA. GRAN VARIEDAD DE MODELOS, COLORES DE MODA, PERFECTA CONFECCION. EDADES 2 A 18 AÑOS, DESDE $ 2.980.—
ABRIGOS PARA NIRITAS GRAN SURTIDO DE MODELOS, GENEROS DE GRAN CALIDAD. EDADES 2 A 18 AÑOS, DESDE $ 3.100.—
AL PRECIO FIJO
ESTADO 276 AL 280 - Tel 33794
LA CASA DE LOS NIÑOS

ISUZU DIESEL
Bus, Camión y Tracción en cuatro ruedas

• Seguro
• Potente
• Durable
• Económico
• Cómodo
ISUZU MOTOR CO.
2691, Oi-sakashita-cho, Shinagawa-ku, Tokio - Japón
Dirección Cablegráfica: ISUZU TOKYO

Modas ANITA LIQUIDA

NO TE PIERDAS EL DATO MODAS ANITA
LIQUIDA BARATO!
CHAQUETONES pura lana .. $ 1.980
ABRIGOS finos, pelo camello Tweed, Bucle ..... $ 4.980
ABRIGOS gamuza, vicuña ..... $ 5.980
VESTIDOS jaspet, fantasía, lanilla .. $ 1.980
VESTIDOS pura lana y gabardina .. $ 2.490
Modas ANITA
261 - SAN DIEGO 261

LA UNIVERSIDAD DE CHILE ENTREGO DIPLOMAS A NUEVOS PROFESIONALES

Solemne acto fue presidido por el Rector Gómez M.

Ayer a las 16 horas se efectuó en el salón de honor de la Universidad de Chile la solemne ceremonia de entrega de títulos a los nuevos profesionales de las diferentes escuelas de este establecimiento universitario.

El acto fue presidido por el Rector de la Universidad, don Juan Gómez Millas, y por los decanos de las diversas Facultades, quienes ocuparon la mesa de honor. La sala se encontraba repleta de público constituido en su mayor parte, por profesionales titulados en la misma Universidad, estudiantes y parientes de las personas que se graduaban.

DOS CASOS DIGNOS DE DESTACARSE.— Entre los nuevos profesionales que ayer recibieron de las autoridades máximas de la Universidad de Chile, sus respectivos diplomas, se destacan dos damas: una de ellas es al señora Cristina Sáenz, quien se graduó de abogado. Es madre de dos hijos y se ha dado el tiempo necesario para estudiar y graduarse en la Facultad de Ciencias Jurídicas y Sociales. Hubo de vencer una y mil dificultades para salir adelante en sus plausibles propósitos. Ayer estaba radiante al recibir el justo premio a sus esfuerzos. La otra joven es Erica Taucher Schettenbrunner, flamante médico-cirujano, de 24 años de edad, de gran belleza, y que se distinguiera durante los años consagrados a los difíciles estudios de medicina. Al recibir el diploma, de manos del Rector señor Gómez Millas, una lágrima contenida traicionó su aparente tranquilidad.

CORO Y MUSICA. — El solemne acto a que hacemos referencia contó con la actuación del Coro Universitario, que interpretó hermosas canciones, y de un conjunto musical que, asimismo, brindó trozos de música clásica.

ORADORES.— El Decano de la Facultad de Ciencias Económicas, don Luis Escobar Cerda, habló a nombre de la Universidad de Chile, destacando la significación e importancia de la ceremonia que se realizaba y exhortando a los nuevos profesionales a mantener sólidamente, a través del desempeño de sus actividades, el prestigio de las escuelas universitarias que hizo posible su graduación.

En representación de los graduados usó de la palabra el egresado de la facultad de Ciencias Jurídicas y Sociales, don Raúl Varela Morgan, agradeciendo a la Universidad de Chile la enseñanza científica recibida y recalcando los nobles propósitos de servir a la colectividad de los nuevos profesionales universitarios.

Recibe diploma de médico-cirujano

La señorita Erica Taucher Schettenbrunner recibe de manos del Rector de la Universidad de Chile, don Juan Gómez Millas, el diploma que la acredita como médico-cirujano. La nueva y hermosa profesional cuenta sólo con 24 años de edad y durante sus estudios se distinguió como una sobresaliente alumna.

Actividades culturales

EXPOSICIONES

MARIA ESTER BALLIVIAN, pintora boliviana, expondrá en el "Círculo de Periodistas". La muestra consta de un variado conjunto de óleos y será inaugurada el martes.

EL DEPARTAMENTO DE CULTURA y Publicaciones del Ministerio de Educación ha organizado una exposición denominada "El paisaje en Chile desde Smith hasta nuestros días", la cual será inaugurada el lunes. Obras de conocidos paisajistas nacionales, como Smith, Valenzuela Llanos, Juan Francisco González, Pedro Luna, Ulises Vásquez, Laureano Guevara, Ros, Rochard, Montecinos y otros de la plástica nacional, serán expuestas en esta exposición.

EN EL CIRCULO DE PERIODISTAS será clausurada el sábado la muestra del pintor Carlos Ruiz.

ENTREGA DE ESTANDARTE A ESCUELA DE MONTAÑA

El domingo se efectuará en Río Blanco la entrega del estandarte que el Rotary Club de Los Andes ha obsequiado a la Escuela de Montaña del Ejército.

A este acto ha sido invitado el Ministro de Defensa Nacional, coronel don Benjamín Videla; el Comandante en Jefe del Ejército, General don Raúl Araya, y otros altos jefes de la institución.

Terminada la ceremonia, el Director de la Escuela ofrecerá un coctel a los asistentes en el casino de oficiales, y posteriormente el Rotary Club servirá un almuerzo en el Club de Los Andes.

JEFES DE LA ARMADA IRAN A INGLATERRA

El Gobierno de Gran Bretaña ha invitado al Director del Personal de la Armada, vicealmirante don Víctor Oelckers, al Jefe del Estado Mayor General de esta institución, contralmirante don Manuel Quintana, al Jefe del Departamento A-6 del Estado Mayor, capitán de fragata don Arturo Oxley, para que visiten ese país.

Los jefes mencionados se dirigirán a Inglaterra a mediados del mes próximo, e inspeccionarán los principales astilleros, buques y portaviones de la Armada de S. M. Británica.

HOY HABRA RETRETA EN LA AV. PORTALES

Hoy habrá una retreta en la Avenida Portales. De 17 a 18 horas, el Orfeón "Santa Cecilia", bajo la dirección de su maestro Daniel Soto, ofrecerá el siguiente programa:

Marcha "The Prince Corps' Rossarino; obertura "El Barbero de Sevilla", Rossini; opereta "La Princesa del Dollar", Leo Fall; aires japoneses y chinos; tonada "La Rancagüina", Armando Vergara; marcha "The Liberty".

PROPUSIERON QUE APODERADOS DE SITUACION HOLGADA PAGUEN MATRICULA COMPENSATORIA EN LICEOS FISCALES

La necesidad de que se estudie una justa distribución para el pago de las matrículas en los establecimientos de enseñanza fiscal, fue propuesta a la Superintendencia de Educación, por el señor Gastón Ossa Sainte-Marie, representante de las actividades fabriles.

En atención a esta iniciativa, el Consejo Nacional de este organismo superior de enseñanza, designó, en su sesión última, una Comisión que estudiará un nuevo sistema de pago de matrículas en los establecimientos de enseñanza fiscal.

Al adoptarse esta determinación, se consideró que era necesario buscar una fórmula para que las personas con medios económicos suficientes paguen alguna suma por la educación de sus hijos y pupilos, la que debe estar en relación con su exacta situación. Agregó el señor Ossa que estas entradas pueden, a su juicio, destinarse a favorecer a los alumnos de escasos recursos que no están en condiciones de costear sus estudios y malogran, por esta causa, sus oportunidades en la vida.

La Comisión designada por el Consejo Nacional de la Superintendencia de Educación, para abordar este estudio, quedó integrada por el Director General de Enseñanza Secundaria, don Miguel Angel Vega; el señor Gastón Ossa Sainte-Marie, y el representante de las organizaciones del profesorado en el Consejo, señor Raúl Rojas Valencia.

Día Internacional de Seguridad en el tránsito será celebrado mañana

El "Día Internacional de la Seguridad en el Tránsito" será celebrado mañana, con una ceremonia que se realizará a las 18 horas, en la Prefectura de Carabineros del Tránsito. A este acto han adherido la totalidad de las instituciones encargadas de velar por la seguridad pública.

En esta oportunidad, el presidente del Comité Nacional, coronel de Carabineros don Arturo Ruiz Cereceda, se referirá a las actividades que realiza la entidad que preside; el vicepresidente, don Rodrigo García Lyon, hablará sobre la trascendencia y significado de la fecha a conmemorarse; y, finalmente, lo hará don Arturo M. Edwards de Ferrari, a nombre del Club de Seguridad en el Tránsito.

Al finalizar estos discursos, se hará entrega de medallas de plata a los tres mejores conductores de la ETCE, locomoción colectiva particular y Sociedad de Choferes Manuel Montt, como también a los Carabineros del Tránsito que más se han distinguido por su esfuerzo en bien de la seguridad y en el cumplimiento de su deber.

Con motivo del "Día Internacional de la Seguridad en el Tránsito", las autoridades de la comuna de San Miguel inaugurarán mañana, a las 11 horas, en Gran Avenida con San Joaquín, un juego doble de semáforos, destinados a regularizar, en ese sitio, el movimiento creciente de la locomoción en esa arteria.

INSPECCIONARAN LOS HOSPITALES DE LAS COMPAÑIAS MINERAS

Los hospitales de las Compañías Salitrera y cupreras de las provincias de Tarapacá y Antofagasta visitará en los próximos días el Superintendente de Seguridad Social, don Guillermo Torres Orrego. Al dar esta información, el señor Torres Orrego dijo que estas visitas tienen por objeto establecer si las atenciones médicas que se realizan en esos establecimientos hospitalarios, corresponden a los convenios suscritos entre el Servicio Nacional de Salud y las Compañías.

SOLUCIONADO EL CONFLICTO DE LOS OFICIALES DE LA MARINA MERCANTE

Ante el Ministro del Trabajo, general don Eduardo Yáñez Zavala, cuyas gestiones se vieron coronadas por un nuevo éxito en su gestión ministerial, quedó solucionado ayer el conflicto que mantenían los oficiales de la Marina Mercante con las Compañías Navieras y Armadores.

La solución se alcanzó cuando, tanto los representantes de los oficiales mercantes como de las empresas navieras aceptaron la proposición del Ministro Yáñez en cuanto se relaciona con el valor del dólar que se dará a los oficiales mercantes cuando naveguen al extranjero. La proposición del Ministro establece que las empresas darán a los oficiales un dólar a $ 330, cuyo valor quedará congelado a ese cambio hasta el 29 de febrero de 1956.

Las partes aceptaron también la proposición ministerial, que establece un aumento de sueldos de 64 y 63 por ciento.

En esta forma ha quedado solucionado un conflicto que amenazó con paralizar totalmente las actividades de cabotaje, si se hubiera hecho efectiva la huelga que habían acordado los oficiales de la Marina Mercante Nacional.

Para informar oficialmente sobre la solución del conflicto, hoy, a las 19 horas, hablará por una cadena radial el presidente del gremio, señor José Mora.

Personal de las Municipalidades se concentra hoy en Teatro Dieciocho

A a las 9 horas de hoy, se concentrarán en el Teatro Dieciocho, los empleados y obreros municipales de las 37 comunas de la provincia de Santiago, con el objeto de considerar sus problemas gremiales, y solicitar solución para ellos.

Entre otras materias, se solicitará que la bonificación compensatoria, sea, para todos de 25 mil pesos mensuales; que se remunere con un sueldo mínimo igual al vital, a los empleados de estos servicios; que se cree un estatuto-escalafón y que se estudie la forma de conceder previsión única para todo el personal.

Personeros del Gobierno han ofrecido su máxima colaboración para satisfacer las necesidades de este vasto gremio, en atención a que, actualmente, perciben los más bajos sueldos existentes en el país.

Concurrirán a este acto, los parlamentarios del cuarto distrito, alcaldes, regidores y dirigentes de las diversas entidades gremiales.

MEJORAN CHILENOS HERIDOS EN ITALIA

La Embajada de Chile en Roma informó ayer por cable al Ministerio de Relaciones Exteriores, acerca del estado de salud de los chilenos que sufrieron un accidente en Terracina, a cien kilómetros de Roma, hace tres días.

Según la información cablegráfica, el estado de los heridos es el siguiente: doña Nereida Berruecto, cadera luxada y contusiones varias; doña Lucy Bonilla, contusiones varias. Estas personas evolucionan favorablemente; don Manuel Radic, fractura grave en la pierna derecha. El Ministro Consejero de la Embajada de Chile, en Roma, señor Vergara, se trasladó al lugar del accidente, y ha permanecido en contacto con los chilenos accidentados.

EN VIAS DE SOLUCION CONFLICTO HUACHIPATO

El Subsecretario del Ministerio del Trabajo, don Enrique García, sostuvo ayer una prolongada reunión con los dirigentes sindicales de la usina siderúrgica de Huachipato, tratando de allanar las dificultades que han prolongado la solución del conflicto. Al término de esta reunión, el señor García informó que, a su juicio, este conflicto quedaría solucionado en los primeros días de la próxima semana.

SE NECESITAN

Mecánicos de Banco y Matriceros

PRESENTARSE EN

VICUÑA MACKENNA 3939

Caja de Previsión de EMPLEADOS PARTICULARES

Propuesta Pública Adquisición Terrenos en la ciudad de Puerto Varas

Solicítanse propuestas públicas por la adquisición de uno o varios terrenos, de cinco a doce mil quinientos m2. de superficie, ubicados en el radio urbano de la ciudad de Puerto Varas.

Las propuestas se abrirán el día 14 de junio del presente año, en la Oficina del Sr. Vicepresidente Ejecutivo, tercer piso, a las 16 horas.

Bases y antecedentes pueden retirarse diariamente en Huérfanos 1248, 8.o piso, Oficina 822, de 15 a 19 horas, y en la Agencia de la Caja en Valdivia en horas de Oficina.

EL VICEPRESIDENTE EJECUTIVO

PUBLICIDAD CONDOR

A LOS CONSUMIDORES DE ALCOHOL AGRICOLA

Nos es grato comunicar:

1) Que los precios en vigencia puesto bodega Santiago, son como sigue.

Alcohol potable para Licoristas, Boticas y Laboratorios: según cantidad, desde $ 162.— a $ 167.— el litro.

Alcohol desnaturalizado para boticas (uso externo): según cantidad, desde $ 140.— a $ 145.— el litro; y

2) Contamos con existencias suficientes para satisfacer cualquier pedido, desde 200 litros arriba, por intermedio de nuestros distribuidores señores Compañía Distribuidora Nacional (Codina), Cía. de Alcoholes S. A. y Williamson, Balfour y Cía.

SOCIEDAD DISTRIBUIDORA DE ALCOHOLES "SODISTAL" S. A.

Agustinas 1343, of. 613 — Fono 89984 — Santiago

FALTAN TRES DIAS

¡Chitas que es barato!..

13 millones

Y 9.680 PREMIOS MAS

ENTERO ..... $ 1.000.-

VIGESIMO ..... $ 50.-

LOS PREMIOS MAYORES SON SIN COMBINACION CON LA CARRERA

JUNIO 12

POLLA

AGE. GRAL. PROP. POLLA: LAGOS DEL SOLAR.

En combinación con el Casino "V... o Sporting Club" del H... como Chile se jugarán un premio de medio millón, otro de cien mil y otros premios secundarios. Boletines informativos desde las 12.30 horas, el día del sorteo por Radios Minería de Santiago y Viña del Mar.

Pieles vendo

1 paletó 3/4, patas astrakán,

$ 29.000.—

1 chaquetón moderno, castor,

$ 19.000.—

Teléfono 94288

3 LIBROS

CONTABILIDAD

50 HOJAS

$495.-

PAPEL CALIDAD

REEMBOLSOS

IMPRENTA Y LIBRERIA COLON

COMPAÑIA 1007 - STGO.

No se compadezca de sí mismo

"No puedo tolerar este oficio"... "Todo me es indiferente"... "Nunca tengo suerte"... ¿Qué es lo que nos hace sentir la auto-compasión? En el número de mayo de SELECCIONES, el novelista inglés A. J. Cronin explica cómo la lástima de sí mismo es el gran enemigo del progreso humano y cómo podemos convertir las circunstancias adversas en oportunidades. Lea además un gran libro condensado y otros 20 estupendos artículos. Compre hoy mismo su ejemplar de SELECCIONES.

Modas LIBERTY

A sola firma 10 meses

Abrigos, trajes sastre, vestidos tres cuartos.

TAMBIEN PARA NIÑITAS

FONO 38377

21 DE MAYO 617 LOCAL 9

Una Familia de Lujo

—¡He aquí mi familia!. —dijo un filósofo, mostrando su selecta biblioteca... Platón, Aristóteles, Descartes, Leibniz, Kant, Balmes, Unamuno... ¡Una familia de lujo... que bien merece una lujosa encuadernación con PAPEL PLASTICO IMPLATEX!

PAPEL PLASTICO IMPLATEX

Elegantes diseños y coloridos

No se quebraja ni se desgasta

Se limpia de toda mancha con un paño húmedo

Duración ilimitada

Moderno material — práctico y de gran apariencia para usos en ENCUADERNACION, CARTONAJE y DECORACION

IMPLATEX

Av. Zañartu 1673 - Stgo.

Publicitas

AÑO XXXIX N.o 13,199

Empresa Periodística "LA NACION", fundada el 14 de enero de 1917 — AGUSTINAS 1269. — TELEFONO 82221. — CASILLA 81-D. Valor del ejemplar del día: $ 15.— Ejemplares atrasados: $ 20.—

Santiago de Chile, jueves 9 de junio de 1955

Turismo chileno-argentino

AL favorable balance del primer año de desenvolvimiento del convenio de Unión Económica suscrito con la República Argentina, vendrán a sumarse, ahora, los resultados del trabajo de las Comisiones Zonales del Norte y del Sur que comenzarán a funcionar dentro de unos meses. Este novedoso aspecto del Tratado, que crea organismos prácticos para el intercambio entre regiones determinadas de ambos países, supera cuanto tradicionalmente se ha realizado en materia de acuerdos internacionales, y coloca, en un plano realista y de beneficios inmediatos, los propósitos de complementación económica que lo inspiran.

En 1954, mediante la aplicación de las disposiciones del convenio, el volumen del intercambio chileno-argentino llegó a más del cuádruple de lo que fue en el período de 1946 a 1952. En esos seis años, el término medio de las importaciones y exportaciones alcanzó a poco más de 23.000.000 de dólares anuales; ahora, en sólo doce meses de vigencia del Tratado, esta cifra se eleva a 112.922.804 dólares.

Estos alentadores resultados son, sin duda, apenas el comienzo de beneficios comunes que deberán crecer considerablemente. La reunión, en septiembre y octubre próximos, de las Comisiones Zonales para el Norte y el Sur, permitirá que se estudie la posibilidad de un mayor intercambio para atender las necesidades de ambas regiones y fomentar el desarrollo de sus actividades productoras. Asimismo, en ellas se abordará todo lo relacionado con el comercio de tránsito, la coordinación y mejoramiento del transporte vial y ferroviario, y el fomento del turismo regional.

Este último capítulo del turismo tiene importancia principalísima para el progreso de la zona sur de ambos países. En este carácter fue considerado en la reciente Tercera Reunión del Consejo General de la Unión Económica. Allí se propuso la creación, en cada país, de subcomisiones que estudiarán el fomento del turismo, tanto entre ambas naciones como de otros países y continentes, a la denominada "región turística chileno-argentina".

Las subcomisiones deberán estudiar la aplicación, en Argentina y Chile, de regímenes similares sobre entrada, permanencia y salida de extranjeros. También abordarán cuanto se refiere a la coordinación y mejoramiento de los servicios internacionales de comunicaciones y transportes. Al mismo tiempo, se buscará una fórmula que permita perfeccionar el equipamiento y organización de zonas y centros de interés común. Tampoco se descuidará la importancia que para la población de ambos países tiene el desarrollo del turismo social y escolar. Por último, estas subcomisiones estudiarán la realización de una propaganda conjunta para dar a conocer las bellezas de la región turística común a ambos países.

La sola enumeración de estos objetivos basta para proclamar su trascendental importancia, y el vivo interés con que nuestras autoridades deben estimularlos y promover su eficaz realización. En nuestro país nada se ha hecho y poco se hace en materia de turismo. Ahora, merced al esfuerzo común, es factible desarrollar una empresa sólida que favorezca la industria turística en la región de los lagos sureños, donde los atractivos de paisaje, acceso y facilidades de hospedaje son similares en Chile y Argentina.

En estos nuevos aspectos se revela aún más el ancho y promisorio campo que el convenio de Unión Económica abre a las más diversas expectativas de nuestros países. Cuanto va realizado ya, en menos de dos años de funcionamiento, es signo alentador de lo que habrá de alcanzarse en un próximo futuro, cuando todos estos programas de trabajo se encuentren en pleno y próspero desarrollo.

Reglamentación del puerto libre

HAY dos formas de establecer un puerto libre. Una, otorgándole el privilegio de importar cualquier tipo de bienes —tanto de capital como de consumo— sin mayores trabas aduaneras o cambiarias. Y otra, promoviendo su nivel industrial y el libre intercambio comercial con el resto del país y con países extranjeros.

El primer paso hacia esos objetivos lo dio el Decreto con Fuerza de Ley N.o 303, de 5 de agosto de 1953, dictado por el Ejecutivo, en uso de las facultades extraordinarias que le confirió la ley N.o 11,151. El segundo ha sido dado recientemente, con la dictación del Decreto Supremo que reglamenta ese DFL.

Del contexto de ambas disposiciones se desprende que las franquicias y granjerías otorgadas a Arica y a su zona libre adyacente, son amplísimas, y que están llamadas a procurar un incremento extraordinario en todas sus actividades económicas.

Por de pronto, las importaciones de mercaderías, para el uso, consumo o libre circulación dentro del departamento, no requerirán solicitud previa y podrán ser efectuadas por cualquier chileno o extranjero radicado definitivamente en el país. Las listas generales de prohibiciones de importación, vigentes en todo el resto del país, no regirán para Arica.

Del mismo modo, las exportaciones también podrán ser efectuadas por cualquiera persona con domicilio en ese departamento, sin necesidad de inscripción especial.

Las divisas provenientes de los retornos de esas exportaciones se liquidarán al tipo de cambio libre, resultante de la oferta y demanda de las mismas, en los Bancos establecidos en Arica o en las Bolsas de Comercio Nacionales, con intervención del Banco Central de Chile.

Basta esta sola disposición para que tanto los banqueros nacionales como extranjeros, cuenten con los alicientes necesarios para abrir oficinas en Arica. Extraoficialmente, se sabe de varias instituciones bancarias extranjeras que desean abrir sucursales en ese puerto, atraídas no sólo por el cambio libre, sino también, y de un modo principal, por el extraordinario auge que está cobrando el comercio en esa zona libre.

No bastaría, sin embargo, con las disposiciones anteriormente señaladas, para otorgar a Arica ese ritmo febril de actividad industrial y comercial que se proyecta otorgarle, si conjuntamente no se le concedieran franquicias especiales para promover la instalación de grandes industrias destinadas a la exportación.

El reglamento recientemente aprobado es amplísimo en ese aspecto, y facilitará un extraordinario desarrollo industrial. Las mercaderías elaboradas o producidas en la zona libre no necesitarán de solicitudes previas para ser internadas al resto del país, siempre que el Ministerio de Economía haya autorizado previamente la instalación de la respectiva industria, y quedan liberadas del pago de toda clase de derechos e impuestos.

Las excepciones a esta norma general son muy escasas y sólo están destinadas a cautelar los intereses nacionales, velando por que industrias extranjeras que pudieran establecerse en ese puerto, y que utilicen materia prima importada o en cuyos costos apenas si aparece el valor de la mano de obra, no entren a competir en forma desleal, dentro del país, con la industria ya establecida y que paga fuertes impuestos y tributos.

Salvo esas excepciones, que son absolutamente lógicas, el nuevo estatuto jurídico otorgado a Arica en el terreno industrial, aduanero, cambiario y comercial, es lo suficientemente amplio como para otorgar a ese puerto el carácter de una verdadera zona libre. Las proyecciones del reciente estatuto deberán advertirse en breve, cuando fuertes inversiones extranjeras y nacionales lleguen a incrementar la riqueza de Arica, dando un fuerte impulso a todas sus actividades.

LOS JUEVES DE JOAQUIN EDWARDS BELLO

Chocano y el traidor de Arica

PARA comprender mejor la historia trágica del poeta Chocano vamos a comenzar con un hecho casual y doloroso ocurrido durante el sitio del Morro de Arica. En la mañana del 2 de junio una patrulla de caballería chilena sorprendió a dos peruanos, un electricista y su ayudante, que huían después de haber hecho estallar dos minas. Cuatro soldados quedaron heridos. Los peruanos apresados fueron Elmore y su ayudante. Entre los papeles que llevaba Elmore el oficial chileno creyó haber encontrado los planos de las minas. El ingeniero Elmore fue enviado como parlamentario para pedir la rendición de Bolognessi, que la rechazó.

Bolognessi, que tenía 64 años, era un viejo bragado. Quemaría el último cartucho. Hijo de un músico italiano de talento y de gran temple, llamado Mariano Bolognessi. El año 1853 este músico, padre del héroe, se vió envuelto en un pleito. La carta que dirigió al que le desafiaba terminaba así: "Elegiré las armas y si caigo será como el gladiador romano. Caeré por lo menos con gracia."

La ilusión de las minas para detener a los soldados chilenos era infantil. De todas maneras la maledicencia se ensañó con Elmore. La prueba de que no hubo traición consiste en que las minas estallaron y exacerbaron a los chilenos el día de la captura de dicho Morro.

Más adelante veremos cómo Chocano aprovechó la supuesta traición de Elmore con crueldad inaudita. Había en Chocano un inquisidor fuera de tiempo, un Inca y un conquistador. Poeta por sobre todo. Se creyó la reencarnación del Inca Yupanqui.

Oigamos estos versos:

Ha de oírse en los Andes
el marcial caracol
cataratas de sangre
colmarán los barrancos
y han de entrar otros dioses
en el templo del sol.

Chocano era imperiosamente atraído por los dictadores. Anduvo entre Villa, Carranza y Estrada Cabrera. De Villa le oí decir que era el hombre más genial que había conocido. En bruto.

Los dictadores tienen la bolsa fácil. Por las manos de Chocano pasaron millones. No contaba en pesos sino en libras, en águilas, en dólares. Se le conocieron seis o siete esposas. De vuelta de sus correrías llegó a Lima el año 1921. Su coronación tuvo lugar un día de sol quemante, en un decorado virreynal. La calesa de la Perricholi llevó al poeta por las calles engalanadas. Lima de leyenda: negras tamaleras, placeras, toreros, cholas de Malambo. Campanas, colgaduras. La calle alfombrada. Don Augusto Leguía puso en sus sienes la corona, compuesta de veinte hojas de laurel de oro. Leguía dijo: "El Perú entero brinda este homenaje al más esclarecido de sus poetas. Habéis realizado una de las obras más grandes que el Cielo ha encomendado a los hombres superiores: la de pontificar la Tierra. El culto imperecedero de la Belleza".

Tengo estos datos de una obra del poeta Luis Bernisone, año 1938. Santiago. Magnífica obra.

Chocano respondió a Leguía:

"La de Cristo y la de Apolo son las dos únicas coronas que no han caído ni caerán jamás al empuje de las revoluciones."

En seguida habló el Canciller Rada y Gamio:

"Felices los pueblos que tienen poetas que coronar y héroes que bendecir. Emerson tuvo razón cuando dijo: El poeta no es un Príncipe tolerado, sino un Rey por derecho propio."

¡Padre nuestro que estás en el verso!

No quedó contento Chocano. Quería más. En recitales ganó 28 mil pesos oro americano. Partió y regresó a Lima en 1924. Le pagaron miles de libras para que contribuyera al Centenario de Ayacucho. Otros viajes y llegamos al momento terrible de su vida.

En octubre de 1925 estalló la polémica de **La Hora de la Espada**, así llamada por Lugones. Chocano defendió dicha Hora. Creía que no es posible pensar en un Derecho sin fuerza o en una justicia sin fuerza. Planteó el asunto así: "Hay dos clases de Gobierno: el Gobierno de la Fuerza y el Gobierno de la Farsa."

Vasconcellos, que era su admirador, se convirtió en su enemigo. Lo mejor de la juventud intelectual en Lima repudió su actitud. Entre los más encarnizados contra Chocano figuraba un joven escritor llamado Edwin Elmore, hijo del que acusaba la maledicencia de haber traicionado en Arica. Elmore creía que no era posible gobernar con la espada y sí con una cultura moral y religiosa.

Chocano llamó por teléfono a Elmore: "¿Hablo con Elmore? ¿Es usted el hijo de Teodoro Elmore? Entonces es usted hijo de un traidor." En carta de 31 de octubre de 1925 le dijo así: "Desgraciado joven. Aunque no tiene usted la culpa de haber sido engendrado por un traidor a su patria, tengo el derecho de creer que los chilenos le pagan para que me insulte. Vive usted ahora del dinero que le produjo al padre suyo la infamia que cometió... Si no se apresura a escribirme dándome satisfacción seré yo el que publique esta carta y cuando le encuentre le escupiré la cara y si osa levantarme la mano le destaparé los sesos..."

Se encontraron en la redacción de **El Comercio** de Lima el 9 de noviembre de 1925. El joven Elmore atacó a Chocano con sus puños. Chocano sacó un revólver y le alojó una bala mortal en el vientre.

El poeta estuvo preso un año. En seguida vino a Chile. No es éste un país para glorias vivas ni menos para coronados en vida. En nuestro clima de apaga glorias se marchitó el poeta. A la corona de oro de Lima le salieron espinas en Santiago. Tristísimo sería el momento en que el agenciero puso el ácido en las hojas de laurel de oro que una tarde estremecieron a Lima. La corona fue empeñada en la San Juan de Dios.

Porque un anillo de oro hecho pedazos ya no es anillo pero siempre es oro.

La corona se encuentra actualmente en la caja de fierro de un abogado que conozco.

Hacía el poeta una cura de frutillas para el corazón en el restaurante Naturista en el mismo mes en que fué asesinado por un maniático, el 13 de diciembre de 1934. Fuí al entierro. Más pobres que ricos. Olor a día patrio. Empanadas, mote, flores, tortillas buenas. Está enterrado en la tumba del señor Barzelatto, periodista argentino de grandes méritos.

Ese metro cuadrado
que en la tierra he buscado
vendrá tarde a ser mío
pero al fin lo tendré
yo no espero ya ahora
más que un metro cuadrado
donde tengan un día
que enterrarme de pie.

J. E. B.

PANORAMA

RADIO EDUCATIVA

En Sutatensa, pequeño municipio colombiano del departamento de Boyacá, se está realizando una interesantísima experiencia, llamada a tener vastas proyecciones en todo el mundo. Se trata de utilizar en forma racionalizada los servicios radiofónicos con fines educativos.

Alma y motor de esta iniciativa es Monseñor José Joaquín Salcedo, quien, recientemente, visitó en París al Director General de la UNESCO, doctor Lüther H. Evans, para exponerle sus planes. El ilustre prelado manifestó que sus intenciones son usar los medios modernos de información para elevar el nivel cultural del pueblo. Monseñor Salcedo ha visitado los servicios radiofónicos de diversos países, incluyendo Gran Bretaña, Canadá, Brasil y Perú, imponiéndose de lo que allí se hace en el aspecto escolar.

Radio Sutatensa se escucha en un área calculada en mil quinientos kilómetros, la totalidad del territorio colombiano, y sus clases para estudiantes de ambos sexos son seguidas por unas trescientas mil personas. La emisora complementa sus programas educativos con la repartición de medio millón de cartillas impresas, reproduciéndose allí las lecciones, con cuarenta y dos láminas en colores. Es interesante anotar que dicha cartilla educativa es el resultado de una experiencia aplicada en los cuarteles de Colombia, que ha permitido enseñar a leer y escribir, en el breve plazo de tres meses y medio, a ocho mil reclutas analfabetos, quienes recibieron solamente media hora de lección al día.

Radio Sutatensa cuenta con la colaboración de diversos expertos, pedagogos, psicólogos y médicos, algunos de ellos proporcionados por los Servicios de Asistencia Técnica de la UNESCO. Ahora, Monseñor Salcedo ha de encarar el problema que se le presenta, con la necesidad de dar de leer a esos trescientos mil nuevos "letrados", los que aprendieron a leer y escribir gracias a las lecciones radiofónicas, y que deben proseguir sus prácticas con material gráfico y artístico especialmente condicionado para ellos, a fin de evitar que, por el desuso, caigan de nuevo en el analfabetismo. La labor de esta radio es especialmente beneficiosa para 283 poblaciones rurales colombianas que carecen de una escuela.

Pensamos que en Chile nos hace falta un Monseñor Salcedo. El déficit de matrículas afecta aquí a quinientos mil niños todos los años. Además, aunque las hubiera suficientes, hay muchas localidades, en el campo y en la montaña, donde no existen establecimientos educacionales, o que quedan muy alejados de centenares de niños en edad escolar. Un programa como el que se está desarrollando en Colombia, sería un eficaz medio de colaboración para las abnegadas instituciones que luchan en nuestro país contra el analfabetismo.

LA PREGUNTA

Estos meses sin "erre" los restaurantes ofrecen ostras a un precio tan fabuloso, que casi nadie puede comprarlas.

¿Los precios altos los han fijado de adrede, para provocar con las ostras un verdadero ostracismo de compradores?

Notas del Día

DEMOCRACIA PINTORESCA Es inútil que deseemos hacer de la democracia algo lleno de boato, de pompa, de encumbrada liturgia. La democracia es una muchacha plebeya, todavía llena de aristas sin pulir, ansiosa de retozar como las cabras en las peñascosas laderas. Todo lo que tratemos de añadirle para hacerla aparecer como una emperifollada señora, ha de ser imposible. No tiene la gravedad del absolutismo. A saltos va formando y perfeccionando su propio destino. Si osáramos decir que es plebeya, más de alguno se asustaría. Pero, así es y así será. "Nace ésta —dice Ortega— como el noble deseo de salvar a la plebe de su baja condición". Es suficiente.

Por eso la democracia tiene esos aspectos pintorescos que la revisten de esa gracia que da un lunar en un rostro de porcelana. Le bastan esta condescendencia y esta laxitud para poder subsistir. Si llevara cetro y se pusiera manto de armiño, la desposeerían de su trono. Es que la democracia tiene que ser así, flexible, ágil, liviana, acaso pintada de rouge y de colorete. Es cierto que ella es una pura forma jurídica, pero no tiene la antipatía de otros principios impuestos por la fuerza. Esto es lo que hace vivir y no morir a la democracia: su simpatía inconmensurable.

Veamos algo a manera de ejemplo. El Parlamento británico se constituyó ayer, apenas terminadas las elecciones generales. Era el momento de que la Cámara eligiera su presidente. Los Comunes eligieron, o mejor dicho reeligieron, por unanimidad, a William Shepherd Morrison, un escocés, de 61 años, que ya había presidido el Parlamento anterior. Todo se hizo en un rato, en un suspiro. No hubo cambullones ni pechas, como es uso en otras partes donde la democracia también tiene vida y nombre. Fuera de míster Morrison, ningún otro diputado hizo alarde de su espíritu de sacrificio para encaramarse en el viejo sillón gótico de la presidencia. Todo se realizó en una forma muy sencilla y fácil. En otras partes hay más dificultades para operación tan simple...

Pero lo curioso es que, mientras en las democracias todavía implumes los presidentes de mesa elegidos se abalanzan sobre ella casi corriendo, antes de que se la quiten, míster Morrison se quedó indolentemente absorto en su silla de diputado. Entonces se realizó la ceremonia de "arrastrar" al presidente elegido, "contra su voluntad", hasta el sillón presidencial. De acuerdo con la tradición, Morrison tuvo que "resistirse", afirmando los talones en la roja alfombra de la Cámara, y simulando miedo a ocupar el cargo, aunque al final se dejó llevar por los dos diputados para "arrastrarlo".

¡Qué pintoresco! Dicha ceremonia se remonta a los días en que los Comunes y los reyes se hallaban en guerra constante, época en que era bastante peligroso ser presidente de la Cámara. Ningún diputado peleaba o pechaba por ocupar el sillón presidencial. Le tenían más miedo que a la peste los ilustres representantes del pueblo. Hoy, por algunos lados, no le temen a nada, ni a nadie.

Más vale así.— B.

Cartas al Director

("Quisiera tener un diario escrito por el público".— Ibsen)

Encargado de Negocios de Italia agradece a "La Nación"

Señor Director:

Me es grato presentarle mis sinceros agradecimientos y mi complacencia por la importante colaboración prestada por el diario que Ud. tan dignamente dirige, en ocasión del aniversario patrio de la República italiana.

Le ruego, también, agradecer en mi nombre, a los colaboradores del prestigioso órgano de la prensa chilena, que contribuyeron tan inteligentemente a recordar a Italia.

Me valgo de esta ocasión, para reiterarle los sentimientos de mi más distinguida consideración, **N. Moscato, Encargado de Negocios.**

Sobre un "Panorama" de "La Nación"

Señor Director:

Adjunto un recorte de ese diario, con el título: La Juventud Discrimina.

Se refiere al empeño de Rusia para conseguir adeptos entre los jóvenes de todo el mundo, por medio de la organización de instituciones cuyos fines son aparentemente pacíficos.

Me ha llamado la atención, que una información tan interesante y tan "oportuna", haya sido publicada en ese diario en forma que no refleja el menor sentido periodístico.

Estimo que debió publicarse, no como "gacetilla", sino que impresa con tipo especial, a dos columnas y encabezada con llamativos titulares.

Saluda atte. al señor Director, **Carlos Avilés del Campo.**

Pésima movilización a Pudahuel

Señor Director:

Con razón de poner en trabajo el mineral de cobre "Santiago Mining" tengo que viajar diariamente a Pudahuel. El servicio de micros es lo más pésimo que se puede imaginar.

Horario inconveniente, vehículos destartalados, sin vidrios, asientos que ya no son asientos, pisos rotos por donde se cuelan el agua y barro del camino, motores tan gastados que apenas funcionan, demoran 1 hora en recorrer los 14 kilómetros, que hay hasta Santiago.

Los choferes tratan al público, peor que si fueran animales, y parece que tienen por costumbre emborracharse en una cantina de Pudahuel. Y en noches anteriores, un chofer ebrio echó el carromato a una zanja. Todos los pasajeros se bajaron en Barrancas, nadie se atrevió a seguir.

El 10 del presente, el micro que debía partir, a las 7 horas, salió a las 7.30 horas, porque el señor chofer tenía que beber antes.

Señor Director, ¿no se podría pedir a las autoridades, que los Carabineros de Pudahuel, intervinieran, para poner término a estos abusos y resguardaran la vida de los pasajeros? Lo mejor de todo sería que la ENT, destinara un bus "REO", que partiera de Mapocho, a las 8, 14 y 17.30 horas, y de Pudahuel, a las 9, 15, y 18.30 horas, con tarifa de $ 7, hasta Barrancas, y $ 7 a Pudahuel, para así no tomar pasajeros en todas las esquinas. También se podría pedir que la Dirección del Tránsito, destinara una liebre.

Todos los que nos sacrificamos por producir divisas para el país, esperamos ser escuchados, para no seguir siendo acarreados en calidad de bulto.

Saluda atentamente al señor Director, S S **Juan Alister.** Bellavista No 0334. Carnet 170033.

De ARTURO OLAVARRIA BRAVO

Inhumano y vergonzoso

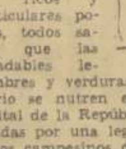

Hombres de Gobierno y congresales, políticos y funcionarios, particulares ricos y particulares pobres, todos saben que las agradables legumbres y verduras con que a diario se nutren en la ciudad capital de la República, son cultivadas por una legión de laboriosos campesinos de los alrededores, que se ganan escasamente la vida mediante este trabajo.

Saben, también, que las buenas utilidades que arroja la venta de esos productos indispensables, quedan en manos de afortunados intermediarios, sin que jamás logre el productor un precio remunerativo y justo para el fruto de sus esfuerzos.

Pero lo que ignoran es que, además de este infortunio, esos abnegados trabajadores de la tierra, cuando caen víctimas de una grave enfermedad o sufren un accidente que les impide trasladarse por sus pies hasta el paradero de un micro que los lleve a Santiago, para curar sus dolencias, están condenados a morirse en su rancho, sin ayuda o protección de nadie, como si fueran perros sin amo.

Esta trágica regla sólo admite dos excepciones: la de que algún compasivo automovilista de la localidad se apiade del desgraciado y lo lleve a Santiago, o la de que el enfermo disponga de dos o tres mil pesos, para contratar un taxi en la capital que vaya a recogerlo y... [illegible] hacerlo. Ambas excepciones, como se comprende, casi ilusorias.

Desde hace más de un año resido en la comuna de Lampa, vecina a la de Colina, y durante este tiempo me ha tocado conocer casos inverosímiles, producidos a escasos kilómetros de Santiago: un hombre que se desangra y muere a vista y paciencia de sus familiares; una mujer que da a luz prematuramente y agoniza en la sordidez de su rancho, en medio de la desesperación de parientes y vecinos, y de la impavidez de las autoridades locales, cuyo auxilio se reclama inútilmente.

No obstante, la I. Municipalidad de Colina tuvo hace tiempo la buena ocurrencia de adquirir una ambulancia para atender esta necesidad de los vecinos de la comuna y, comprensiva y humanamente, sin estar obligada a ello, facilitó su carro a las comunas vecinas, en casos de extrema gravedad.

Desgraciadamente, un mal día, la ambulancia fue chocada y, desde hace meses, los millares de vecinos de Colina y Lampa viven, a este respecto, en el más trágico desamparo.

Los pobres inquilinos, medieros y labriegos en general, frente a cada uno de esos casos en que el enfermo grave o el accidentado debe quedar forzosamente recluido en su tugurio, se limitan a confirmar su amarga suerte, y acostumbrados como están a sufrir la indolencia de quienes tienen el deber de tenderles la mano en sus adversidades, no pueden pensar sino en que nacieron para ser desgraciados, y en que los deberes sólo rezan para ellos: trabajar duro y morir como perros.

Pero los patrones de esta comarca, para quienes esta situación pudiera traducirse aparentemente en un gravísimo cargo, pensamos otra cosa. Sacamos cuentas y recordamos que todos los meses acudimos a la oficina del Servicio de Seguro Social de Colina, en donde depositamos la bonita suma de dos millones quinientos mil pesos, vale decir, treinta millones de pesos en el año, que no nos duelen, porque, si hemos de creerle a la ley que nos impone esa carga, tal suma debiera invertirse en auxilio de los modestos y abnegados colaboradores de nuestras faenas agrícolas.

Lo que nos duele es saber que el Servicio al que entregamos tanto dinero, no se preocupa de financiar siquiera una modesta camioneta para trasladar a los asegurados enfermos, y, en cambio, dilapida sus recursos en insólitos aumentos de grados y remuneraciones en favor de empleados favoritos de la jefatura, algunos de los cuales han sido agraciados con seis y ocho grados; en refrigerar las oficinas de la jefatura, para que los grandes duques del Servicio no sufran las molestias del calor en el verano, comodidad de que no goza la Presidencia de la República; en financiar viajes al extranjero, etc.

Se trata de una situación intolerable.

El señor Ministro de Salud, si lee estas líneas, va a meditar seriamente el problema que le planteo. Como médico distinguido, como autoridad ecuánime, y, por último, como hombre de bien, querrá darle en el acto una solución, y comenzará por solicitar los informes del caso.

Preveo lo que ocurrirá. Se le dirá al Ministro, que la ley, cumpliendo su paradojal objetivo de desprestigiar el régimen democrático, no le permite al Servicio de Seguro Social evitar que los pobres asegurados mueran sin auxilio médico en sus chozas; que la ley, al segregar la atención médica que antes le incumbía, se la encargó al Servicio Nacional de Salud y que nadie, por último, tiene que meterse en la forma cómo invierte sus recursos.

Por su parte, el Servicio Nacional de Salud le dirá que nada sería más grato para él, que poder adquirir un carro-ambulancia, para recoger a los enfermos y accidentados de los campos pero que no dispone de recursos para ello.

A nuestra vez, nos adelantamos a decirle al señor Ministro, que con tales explicaciones las cosas quedan como estaban y que continuaremos dando el espectáculo de un país de cafres, en que no se advierte respeto ni interés por la salud y la vida de los pobladores; nos anticipamos a decirle que, si no ha habido malversación de fondos al financiarse viajes al extranjero con recursos del Seguro Social, mucho menos lo habrá al destinarse una pequeña parte de nuestros treinta millones para comprar y entregar al Servicio Nacional de Salud una ambulancia para la atención de los asegurados enfermos.

El lector, a su vez, pensará que el autor de estas líneas, bien pudo ahorrárselas y tratar directamente el caso con S. E. y el señor Ministro de Salud.

No hay duda, como no puede haberla tampoco de que ambas altas autoridades, en conocimiento de estos hechos, harían cuanto fuera necesario para remediar la ingrata situación que denuncio.

Pero es que, en relación con problemas de esta índole, que constituyen el nervio de la desorientación ciudadana, frente a la falta de soluciones simplistas que no se producen, debido a engorros legales o a la incuria funcionaria, va siendo necesario que intervenga la opinión pública como juez, que deslinde responsabilidades e imponga medidas adecuadas.

Públicamente debiera explicarse, por ejemplo, la causa de que en un país culto como el nuestro, del que se alardea de hallarse a la avanzada de las conquistas sociales en América, ocurran los hechos inhumanos y vergonzosos que motivan estas líneas.

A. O. B.

De ROSCOE DRUMMOND

Reelección de Eisenhower

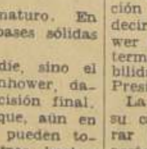

El alborozo del Partido Demócrata sobre la "impresión" de que el Presidente Eisenhower no presentará su candidatura para 1956, es definitivamente prematuro. En realidad, no tiene bases sólidas en qué fundarse.

Es obvio que nadie, sino el mismo general Eisenhower, dará a conocer su decisión final. Sin embargo, creo que, aún en estos momentos, se pueden tomar en cuenta tres hechos vinculados a este asunto:

1) El Presidente Eisenhower no ha decidido que se retirará de la vida pública el año próximo. Es un asunto completamente discutible.

2) La salud de la señora de Eisenhower, que el Presidente la considera buena, no gravita en su mente como un factor que necesita tener una influencia adversa sobre su decisión.

3) El general Eisenhower hará conocer al país y a su partido, con la oportuna anticipación, si resuelve o no presentar su candidatura. No se propondrá mantener al público conjeturando, como lo hizo el desaparecido Presidente Roosevelt, tanto en 1940 como en 1944. El actual Primer Magistrado proyecta hacer conocer su decisión definitiva en marzo de 1956, si es que no lo hace antes.

No me propongo hacer un pronóstico de lo que hará el Presidente. Sería una especulación inútil. Lo que sí podríamos decir es que el general Eisenhower no ha tomado ninguna determinación que excluya la posibilidad de ser candidato a la Presidencia en el próximo año.

La cuestión de si presentará su candidatura no parece figurar entre los planes más importantes del Presidente, pues nunca ha surgido el tema en las conversaciones que mantiene con sus colaboradores, ni aun pasajera o accidentalmente. Parece claro que no solamente ha postergado su decisión, sino que ha dejado de pensar en ello.

A mi juicio, el Presidente Eisenhower se dejará influir más por los acontecimientos que por las razones o argumentos cuando llegue el tiempo de resolverse. Dudo de que nadie tratará de convencerlo para que postule su nombre a la Presidencia y creo que si alguien lo hace, será únicamente porque está convencido de que hay problemas importantes, concretos y tangibles que el Primer Magistrado realizaría en favor del país, si fuera a la Casa Blanca por otros cuatro años.

Hasta ahora, la situación del mundo y el estado de nuestra economía serán los factores primordiales que tomará en cuenta el Presidente Eisenhower para su decisión final.

Si encuentra que los aliados están realizando importantes aunque lentos progresos para resolver algunas de las peores tensiones de la guerra fría con los comunistas, y si cree que su dirección desde la Casa Blanca serviría particularmente para mantener ese progreso en marcha, ésta sería una de las más fuertes consideraciones para presentarse en las elecciones de 1956.

Si la economía de los Estados Unidos sigue su progreso y es sólidamente estable, y si el Presidente Eisenhower está convencido de que otros cuatro años en el Gobierno servirían para conservar ese progreso en la economía, éste sería el segundo y más importante factor para convencerlo de que no debería retirarse de la vida pública.

Para valorar hasta dónde el Presidente se propondrá tomar una decisión, es necesario tener en cuenta lo siguiente:

Que el general Eisenhower —según sus propias palabras— no es un hombre partidista y no se dejará influir mucho por las consideraciones de su partido.

Que, sin ninguna falsa modestia, no se considera a sí mismo como el "hombre indispensable", y en consecuencia, a juicio de los que trabajan más cerca de él, es probable que se decida a presentar su candidatura, si es que su dirección en los asuntos públicos tiene éxito, y no permite que las cosas no anden [illegible] dentro del país y en el exterior.

Esto significa que el general Eisenhower no se lamentará de abandonar la lucha por la segunda Presidencia, si es que estuviera convencido de que ha realizado sus objetivos, y que si pudiera persuadirse a sí mismo de presentar otra vez su candidatura, sería porque cree que sus objetivos, a medio terminar, se hallan en camino de progresar y necesitan de su empuje para seguir adelante.

Ni aun el mismo Presidente Eisenhower sabe todavía qué es lo que decidirá, pero estoy convencido de que la incógnita se despejará si tomamos en cuenta los factores antes mencionados. El Primer Magistrado escuchará a los políticos y hablará con sus amigos más allegados; pero, en último término, será la forma cómo se presentan los acontecimientos lo que gravitará en su decisión.— R. D.

(Exclusivo para LA NACION)

De MARIA DE LA CRUZ

COMITE DE EMPRESA Y LIBERTAD COMERCIAL

Sólo la cultura general del espíritu de los pueblos puede ir conquistando esa meta soñada de la ciudadanía verdaderamente cristiana de los países, la justicia social.

El socialismo de Estado no es sino la reacción extrema contra el egoísmo del sistema individualista liberal.

Pero, y gracias a la cultura de las masas y al miedo del capitalismo, va surgiendo como un milagro de justicia la equitativa distribución de utilidades lograda por el capital y el trabajo unidos.

El Honorable Consejo del Laboratorio Chile aprobó ya el Comité Técnico de Empresa y la participación de utilidades entre obreros y empleados. No se trata de gratificaciones más o menos; no. Se trata de la participación en calidad de accionistas de la Empresa, de obreros y empleados.

He aquí el ideal realizado para un país que, como Chile, ha sido siempre a la vanguardia de las leyes del bienestar social.

He aquí la unidad férrea entre el capital y el trabajo.

He aquí el término de la huelga y los males que de ella derivan...

He aquí la realización del Rerum Novarum de León XIII.

¿Por qué ha podido aprobarse esto en el Laboratorio Chile? Sencillamente porque son principales accionistas de esta magna Empresa, organismos semifiscales y fiscales que se conforman con pequeños porcentajes de intereses.

Para el capitalista que quiere obtener sobre un cincuenta por ciento de interés a su capital, será imposible la realización del Comité Técnico de Empresa con participación de utilidades en calidad de accionistas para sus empleados y obreros.

Pero para el capital humanizado, para el capital cristiano, no será difícil lograr el acuerdo del H. Consejo del Laboratorio Chile S. A.

La lucha entre el capital y el trabajo surge juntamente con la conciencia del trabajador, respecto a la explotación inicua de que ha venido siendo víctima propiciatoria a través de los siglos.

Sólo la unidad gremial y la representación sindical, han logrado poner atajo a los abusos permanentes del capitalismo arbitrario, egoísta y sin alma. Pero este sacrificio de los trabajadores, significa siempre una sangría que debilita la economía de los pueblos. Porque sólo el trabajo rítmico y permanente puede crear y acrecentar las riquezas de los países y sus gentes.

La intervención del Estado, como competidor del comercio, sólo puede y debe ser esporádica en períodos de escasez de artículos de consumo de primera necesidad, para evitar, precisamente el abuso de los monopolios comerciales y la falta de espíritu humanitario y cristiano del capitalismo individual.

Todos los Gobiernos deben tener un organismo como INACO en Chile; que preste servicios de abastecimiento en períodos de grandes escaseces de productos indispensables. No hay que olvidar que el Estado, a través de sus diversos organismos, tiene que hacer las veces de padre y madre de la ciudadanía de los pueblos. Y un organismo de Estado debe hacer las veces de granero en estados de emergencia...

Pero la verdadera prosperidad económica de los países, florece sólo al influjo de la libre competencia; de la libre empresa; del estímulo apropiado al capital nacional y extranjero. Ahogar a la industria y al comercio es poner la soga al cuello de la economía y asfixiar la producción misma del país.

Ojalá el ejemplo del Laboratorio Chile S. A. se multiplique; entonces Chile podrá proyectar hacia todos los horizontes sus posibilidades económicas.

M. de la C.

Informativo del PAL

UN NUMEROSO GRUPO de compañeros agrariolaboristas, junto con varios vecinos de Quinta Normal, ofrecerán una manifestación al regidor Gilberto A. Piña, con motivo de su onomástico y en reconocimiento a su fecunda labor en beneficio de la comuna, el próximo domingo, a las 13 horas, en Andes 4050. Las adhesiones se reciben en Andes 4026.

EL DOMINGO PROXIMO viajarán a San Antonio todos los miembros de la Junta Ejecutiva, para participar en una asamblea que se realizará a las 11 horas, en el Teatro del Pueblo. Luego asistirán a un almuerzo y, finalmente, a la inauguración de la sede social del PAL en ese puerto.

LA DIRECTIVA DE PROVIDENCIA cita a reunión ordinaria para mañana, a las 22 horas, en su sede social de Providencia 1376. En esa ocasión se debatirá el caso de las Empresas Constructoras Empart.

EL PROXIMO DOMINGO, a las 11 horas, se efectuará en el local del partido la Segunda Conferencia de Gobierno Interior y Acción Municipal de Santiago. A este acto asistirán todos los regidores del PAL, diputados de la provincia y los directores comunales de Acción Municipal. Entrevistado el jefe de regidores y alcaldes del departamento respectivo, compañero Víctor Torres Muttis, nos dijo: "Es de trascendental importancia el tema que se abordará y que dice relación con la locomoción colectiva y el alza que, a la vez, solicitan los dueños de microbuses. Será, sin duda, una conferencia muy interesante".

LA REUNION que debía efectuar hoy el Tercer Distrito, fue suspendida por ser día festivo. Se realizará el próximo jueves, en el local de costumbre, a las 20 horas.

LA SEPTIMA COMUNA "José Manuel Balmaceda" efectuará una reunión general extraordinaria el próximo domingo, a las 11 horas, en su secretaría de Santa Elena 931. Asistirán, especialmente invitados, el regidor Arturo Domínguez y el compañero Enrique Labée.

LA ASAMBLEA SAN MIGUEL ha postergado para el domingo 19 del presente la transmisión del mando con juramento de nuevos militantes, que había sido programada para el domingo 12.

ANOCHE SE INSCRIBIERON en el DENPROPAL los siguientes directores comunales de propaganda: Carlos Rivas Rivas, de la Séptima Comuna; Julia Uribe Hermosilla, del Provincial del Segundo Distrito; José Olguín Urrutia, de la Novena Comuna; Eduardo Vergara Elgueta, de la Quinta Comuna, y Emancipación Luque Martínez, de la comuna de Quinta Normal. En reunión celebrada con el director nacional de propaganda, se acordó, entre otras cosas, sesionar todos los días lunes, a las 19 horas.

LA COMUNA DE LA CISTERNA cita a reunión para el próximo domingo, a las 11 horas, en Gran Avenida, paradero 22.

MAÑANA SE FESTEJARA con una comida al compañero Héctor Sepúlveda, con motivo de haber publicado recientemente el libro "El mito portaliano". Las adhesiones se están recibiendo en el Departamento Nacional de Acción Municipal.

Censura contra Mesa de la Cámara estudiarían los agrariolaboristas

Durante 21 días se dejó sin cumplir un acuerdo unánime de la Corporación

Lira Merino

El acuerdo de los Comités Parlamentarios que ayer dejó sin efecto un acuerdo de toda la Cámara de Diputados adoptado en su sesión del 18 de mayo (véase la versión de la sesión respectiva, que damos en esta página) originó ayer mismo una protesta del diputado agrariolaborista don Javier Lira Merino, quien calificó de "curioso" el procedimiento respectivo.

Por lo demás —según se nos informó—, este asunto ha dado origen al estudio de un posible voto de censura contra la Mesa de la Cámara (integrada, como se sabe, por los señores Durán, radical; Correa Letelier, conservador unido, y Carmona, falangista), que se presentaría en la sesión del próximo martes.

LOS HECHOS. — En la sesión celebrada por la Cámara el día 18 del recién pasado mes de mayo, el diputado agrariolaborista Javier Lira Merino obtuvo el acuerdo unánime de la Corporación para que ésta dirigiese un oficio al Senado solicitando que el senador Exequiel González Madariaga revelase, si así lo tenía a bien, cómo obtuvo una copia del acta, firmada por cinco oficiales del Ejército, que originó el Sumario Militar que actualmente se instruye.

Dicho sumario, como todos los sumarios, es secreto. En consecuencia —según el diputado Lira Merino—, era importante llegar a establecer cómo pudo filtrarse el conocimiento de una pieza vital de ese proceso.

NO SE CUMPLE EL ACUERDO. — Para dejar sin efecto un acuerdo de la Cámara de Diputados adoptado por la unanimidad de sus miembros presentes, también se requiere unanimidad.

Así lo acordaron ayer los Comités, pero sin que estuviesen presentes el miembro titular ni el miembro suplente del Partido Agrario Laborista.

Pero hay más: lo ocurrido ayer puso en evidencia que un acuerdo de la Cámara de Diputados quedó sin ser cumplido, durante 21 días, lo que carece de precedentes.

Según explicó el Secretario de la Cámara, señor Ernesto Gono... Cortés, el acuerdo en referencia no fue cursado porque a él le mereció reparos constitucionales, que no pudo hacer presentes oportunamente, debido a la crisis que se produjo en la Mesa de la Cámara.

¿Es aceptable que un funcionario de la Cámara observe y no le dé curso a un acuerdo unánime de los representantes del pueblo, que se sientan en el hemiciclo de la Cámara de Diputados? ¿Es posible que la voluntad popular tenga en el Congreso un funcionario "contralor" de sus resoluciones?

Los diputados agrariolaboristas, dicen que no, porque ello viola la Constitución. Agregan que los acuerdos de la Cámara deben comunicarse a quien corresponda, porque emanan de la voluntad popular, que es soberana para adoptar todos los acuerdos que desee. Y afirman que, en consecuencia, el funcionario de la Cámara encargado de darle curso a los acuerdos de ésta, sean ellos proyectos de ley o simples acuerdos, debe limitarse a cumplir con su deber, sin hacer reparos al respecto, porque carece de atribuciones.

RATIFICACION SORPRESIVA. — Otro asunto, que justificaría el estudio de una posible censura contra la Mesa de la Cámara, deriva de la forma en que el presidente de la Corporación señor Durán, sometió a la ratificación de la Sala los acuerdos de ayer de los Comités Parlamentarios.

Al respecto hubo oposición agrariolaborista, pero el señor Durán la hizo presente cuando hablaba el señor Barrueto, a quien los Comités le habían acordado un tiempo especial de diez minutos, para que se refiriera a un problema de su provincia.

El señor Durán interrumpió, entonces, al señor Barrueto y le dijo que no podía disponer de ese tiempo por oposición de sus colegas de partido, los diputados del PAL, señores Rodríguez y Salum.

Estos reaccionaron de inmediato, diciendo que retiraban su oposición; pero —según expresaron después— sólo para que el señor Barrueto siguiera hablando.

El señor Durán, en vista de que la oposición a uno de los acuerdos de los Comités, había desaparecido, los dio todos por ratificados, incluido el que canceló la petición del Sr. Lira.

Seis urgencias pedidas por el Gobierno calificó ayer la Cámara de Diputados

ENTRE ELLAS, LA DEL PROYECTO QUE AUMENTA RENTAS DEL PODER JUDICIAL

En su sesión ordinaria de ayer, la que se desarrolló entre las 16 y las 21 horas, la Cámara de Diputados calificó de "simple" (despacho dentro de 30 días) las urgencias que el Gobierno había hecho presente para los siguientes proyectos de ley:

1) Modifica la ley 11,486, que declaró de utilidad pública diversos terrenos adyacentes a la Escuela Naval de Valparaíso, con el objeto de ampliar este plantel; 2) Aumenta las rentas del Poder Judicial; 3) Modifica el DFL 331, que concedió franquicias aduaneras a las empresas explotadoras de minerales de hierro; 4) Crea el Colegio Médico Veterinario de Chile; 5) Fija la escala de sueldos y grados del personal de la Caja de Empleados Particulares; 6) Legisla sobre construcción de puertos en el país.

También se dio cuenta de un oficio del Ejecutivo por el cual retira, para un mejor estudio, el proyecto de ley que autoriza a la Empresa Nacional de Petróleo para celebrar contratos de exploración y explotación de yacimientos petrolíferos. Se accedió a lo solicitado.

Además, se dio cuenta de un oficio del Ejecutivo por el que se formulan indicaciones al proyecto de ley que entrega a la Superintendencia de Seguridad Social la fiscalización de los organismos de previsión.

Finalmente, se informó de dos mociones, que autorizan la contratación de empréstitos a las Municipalidades de La Unión y Santa Cruz.

ACUERDOS DE LOS COMITES. —Se ratificó un acuerdo de los Comités Parlamentarios, que deja sin efecto un acuerdo de la Corporación, adoptado el 18 de mayo último, a petición del diputado agrariolaborista Javier Lira Merino, y por el cual se solicitaba al senador Exequiel González Madariaga que revelase cómo había obtenido copia del acta, firmada por varios oficiales del Ejército, que motivó la instrucción del sumario militar que actualmente se practica.

A continuación, y por acuerdo de los Comités, hablaron los diputados Edgardo Barrueto, Eduardo Osorio y Armando Mallet. El primero reiteró sus observaciones contrarias a la cesión de un terreno ubicado en la ciudad de Galvarino, para que en él se construya un gimnasio, pues —dijo el señor Barrueto—, en ese predio debe tener prioridad la construcción de un Grupo Escolar. El señor Osorio pidió el desarchivo de un proyecto de ley que beneficia al Club Sparta, de San Antonio. Así se acordó. El señor Mallet formuló críticas a la política gubernativa.

FACIL DESPACHO. — Se acordó enviar a la Comisión de Hacienda, hasta el próximo martes, el proyecto del Senado que modifica el art. 9.o de la ley N.o 11,595, en lo relativo a la reliquidación de las pensiones de las viudas de los tenientes coroneles, mayores de Ejército y grados equivalentes.

Quedó pendiente la discusión del Mensaje que excluye al Ministerio de Educación Pública de la prohibición de llenar las vacantes, establecida en el artículo 15 transitorio de la ley 11,575.

ORDEN DEL DIA. — Por falta de informe, se prorrogó hasta el término del plazo constitucional (24 de junio), el estudio del Mensaje, con urgencia, que concede una asignación de estímulo al personal dependiente del Ministerio de Obras Públicas.

—Se aprobaron las modificaciones introducidas por el Senado al proyecto que autoriza a la Municipalidad de Constitución para contratar un empréstito.

—Se aprobó el segundo informe recaído en el proyecto que modifica el artículo 56 de la ley 7,295, en lo relativo al despido arbitrario de los empleados particulares.

—Comenzó, y quedó pendiente, la discusión del segundo informe del proyecto que establece una jornada especial de trabajo en diversas actividades del país durante los días sábados. Sólo se aprobó el artículo 1.o, que establece que a dicha jornada estarán afectos los establecimientos comerciales.

HORA DE INCIDENTES. — El señor Custo criticó la no visación de pasaportes, resuelta por el Director de Investigaciones, respecto a personas (comunistas o de tendencias comunistas), que proyectaban asistir a un Congreso "por la Paz", en Finlandia.

El señor Pinto Díaz pidió solución para los problemas que afectan a los pobladores del barrio Chuchunco, de Santiago.

El señor Meléndez abordó el problema de la locomoción colectiva, en la capital, y anunció una reunión que al efecto celebrarán mañana los parlamentarios de Santiago.

El señor Florencio Gallegullos aludió a problemas de la Población Lourdes.

El señor Rosende formuló observaciones sobre las cadenas radiales de la DIE.

El señor Izquierdo solicitó al Ministerio de Economía que se acelerase la distribución de una partida de tractores.

El señor Barra contestó una carta que había recibido del senador Bulnes, en relación con un lamentable accidente del tránsito, y al efecto se produjo un violento cambio de palabras entre el señor Barra, y los diputados conservadores unidos y liberales.

Trabajadores, comerciantes y agricultores se concentran el domingo en el Teatro Capitol

Público apoyo al actual Gabinete. Hablará María de la Cruz

Intensa labor ha desarrollado la comisión organizadora del acto del domingo próximo en el Teatro Capitol, en el cual diversos sindicatos obreros, asociaciones de empleados, agrupaciones vecinales de la capital y varias cooperativas agrícolas, demostrarán su apoyo al Gobierno del General Ibáñez y su respaldo al actual Gabinete independiente.

INVITACION A LOS MINISTROS. — El señor Raúl Barbosa, a cargo de esta concentración, realizó ayer una amplia sesión con las directivas de las organizaciones adheridas a este acto de trabajadores, y en ella se acordó invitar a todos los Ministros de Estado, a objeto de exponerles personalmente las conclusiones que se adopten en la reunión del domingo.

El señor secretario de la comisión dio cuenta de haberse recibido comunicaciones de las cooperativas agrícolas "El Labrador" y "El Tractorista", en la cual comprometían su asistencia. Asimismo, se escuchó la palabra del secretario del Sindicato de Matarifes de Santiago, manifestando haberse acordado en su directiva concurrir y prestar su apoyo al acto que los trabajadores tienen el domingo en el Teatro Capitol. Se informó a las directivas que hasta el momento hay contestaciones de 71 sindicatos comprometidos a participar en la concentración.

ORADORES. — Después de un extenso debate, se acordó que hicieran uso de la palabra en el teatro un representante de cada uno de los gremios participantes. Por el momento, se designó a don Galvarino Rivera, por el comercio minorista; a don Raúl Barbosa, por los pequeños agricultores; a don José Santander, por el gremio de comerciantes de la Vega. Y en forma unánime se acordó que cerrara el acto la ex senadora señora María de la Cruz.

Hacemos presente que la secretaría de organización de esta concentración atiende diariamente en Catedral 1264, donde pueden concurrir los sindicatos interesados en participar en el acto del domingo.

Ciclo de conferencias en Valparaíso ofrecerá la Universidad de Chile

El Departamento de Extensión Cultural de la Universidad de Chile ofrecerá, en el puerto, varios ciclos de conferencias del más alto interés cultural. Se iniciará esta labor con el ciclo "El problema del Canal de Beagle y el Tratado de Límites con la Argentina". Posteriormente, se ofrecerá el ciclo "Alberto Einstein, su personalidad y su obra" y en el que intervienen los señores Carlos Rivera, Carlos Grandjot, Darío Moreno, Rubén Toro, Hernán Cortés, Arturo Arias y Pablo Krasa.

ACTIVIDADES PARTIDARIAS

PARTIDO RADICAL DOCTRINARIO. — Cítase para las 19.30 horas de mañana a la Asamblea Rubén Jara Santa María, con el objetor de proceder a la elección de la nueva mesa directiva y continuar el debate político iniciado.

—oOo—

PARTIDO SOCIALISTA POPULAR. — Con motivo de cumplir 50 años de actividad en las luchas sociales chilenas, el PSP rendirá un homenaje al senador Carlos Alberto Martínez y al señor Ramón Sepúlveda Leal, quienes fueron fundadores de la Federación Obrera de Chile, junto a Luis E. Recabarren. El acto se efectuará el próximo domingo, a las 10 horas, en el Teatro Bolívar de esta capital. A nombre del Comité Central del partido hablará el senador Aniceto Rodríguez; por el Comité Regional, el señor Edmundo Sepúlveda. También hará uso de la palabra, el conocido escritor Julio César Jobet.

—oOo—

PARTIDO DEMOCRATICO DEL PUEBLO. — El presidente de esta colectividad, diputado José Oyarzún, viajará mañana a Temuco, a fin de concurrir a una concentración en las bases democráticas del pueblo de Cautín. El señor Oyarzún regresará el martes a Santiago.

—oOo—

FALANGE NACIONAL. — Avisa que su Departamento de la Vivienda está en condiciones de atender toda consulta relacionada con Cooperativas de Vivienda, y préstamos para habilitación de casas de los imponentes del Servicio de Seguro Social.

PARTIDO DEMOCRATICO DE CHILE. — Una delegación de la Junta Ejecutiva de esta colectividad, encabezada por su presidente, señor Héctor Rocha Sanchiz, se dirigió anoche al sur del país, en jira por las provincias de Cautín, Osorno y Valdivia.

BRIGADA FERROVIARIA DEL MNI PROTESTA CONTRA SEDICION DE ALGUNOS SECTORES OPOSITORES

En reunión reciente y después de un amplio debate, la Brigada Ferroviaria del Movimiento Nacional Independiente, adoptó los siguientes acuerdos:

1.o— Felicitar y dar su respaldo al regidor por Santiago, don Javier Navarrete Valenzuela, por su decidida actitud contra las alzas, en el seno del Municipio, con lo cual demuestra ser un auténtico septembrista;

2.o— Levantar su más enérgica protesta contra aquellos personeros de oposición que, a través de sus actos y declaraciones, han demostrado considerar a los gremios como unos vulgares títeres e instrumentos, para llevar a cabo el plan de sedición en que se encuentran empeñados;

3.o— Hace un fervoroso llamado a todos los obreros responsables del país, para que con lealtad y patriotismo empuñen todas las herramientas de trabajo, a fin de obtener una mayor producción y salvar así, al país del desastre a que lo quiere arrastrar cierto sector de la ciudadanía, que ha creído que la oposición consiste en dificultar el progreso del país y quebrantar su economía, y

4.o— Combatir la alianza liberal-comunista que, desde los aristocráticos Clubes de la Unión y Septiembre, imparten órdenes a falsos defensores de la clase obrera, para que éstos arrastren a los trabajadores a conflictos sociales, con el único propósito de arrebatar lo que el auténtico pueblo obtuvo el 4 de Septiembre de 1952.

Este voto, entregado a la prensa, la firman el presidente de la Brigada Ferroviaria del MNI, señor Elías Garrido, y el secretario, señor Alfonso Silva.

CANCILLER PIDIO PERMISO A LA CAMARA PARA ASISTIR AL DECIMO ANIVERSARIO DE CARTA DE LA NU

Alrededor de las 18 horas, la Cámara de Diputados acordó incluir a la Cuenta de su sesión de ayer, un oficio del Ministro de Relaciones Exteriores, señor Kaare Olsen, por el cual éste solicita el permiso constitucional de rigor para ausentarse del país, con el objeto de concurrir al acto conmemorativo del décimo aniversario de la firma de la Carta de las Naciones Unidas.

El Ministro, señor Olsen, explica, en dicho oficio, que ese acto se efectuará el 26 del presente, en la ciudad de San Francisco, Estados Unidos, y que S. E. el Presidente de la República, en uso de sus facultades constitucionales, le ha encomendado la presidencia de la delegación chilena, atendida la circunstancia de que al mencionado acto conmemorativo asistirá la mayoría de los Ministros de Relaciones Exteriores de los países miembros de las Naciones Unidas, "y al acuerdo y recomendación adoptados sobre la materia en la Novena Asamblea General".

El Ministro concluye diciendo que, por todo esto, y de acuerdo con la Constitución, "solicita autorización a la Honorable Cámara para ausentarse del territorio nacional por el término de 22 días, a contar desde el 16 de junio en curso y hasta el 7 de julio próximo".

DEBATE. — Los diputados Héctor Correa, conservador unido, y Jorge Errázuriz, liberal, pidieron que la Cámara postergase su pronunciamiento acerca del permiso solicitado, hasta conocer mayores antecedentes sobre la materia, por ejemplo, acerca de cuántas personas integrarán la delegación chilena que irá a San Francisco.

El diputado Lira Merino, agrariolaborista, dijo que seguramente dicha delegación estaría formada por nuestro Canciller; por el presidente de la delegación chilena a las asambleas generales de la NU, señor José Mara (que este año postulará a la presidencia de la Décima Asamblea General de esa organización mundial), y por el delegado permanente de Chile ante la NU. Agregó que el viaje de ida y regreso de esta delegación, no irrogaría gastos al país. Y concluyó expresando que los diputados agrariolaboristas no se opondrían a la petición de mayores antecedentes, formulada por los señores Correa Letelier y Errázuriz.

Se acordó, por lo mismo, dirigir oficio a la Cancillería, solicitándole esos antecedentes.

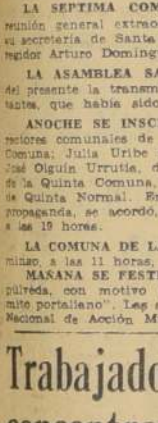

ABRIGOS
CHAQUETONES
TRAJES
SASTRES

Confección y de primera excelentes facilidades de pago, ofrece:

MODAS METRO
BANDERA 140-B
(EN EL PASAJE FRENTE AL TEATRO METRO)
FONO 85348

ELISA
Cartomántica, atiende en su nueva dirección:
ÑUBLE 1375
Diariamente en la tarde de 3 a 7

TRANSFORMACIONES FINAS EN
CARTERAS DE COCODRILO
HECHURAS, COMPOSTURAS Y TENIDOS
FUNDAS PARA MALETAS
COQUIMBO 1179
ENTRE SAN DIEGO Y GALVEZ

SEÑOR
LLEVE SU TELA A
Sastrería Real
AGUSTINAS 2241
Y ECONOMIZARA UN 30% EN SU HECHURA

Sensación en Nueva York

El Lunes 17 de Enero Las tiendas de New York se vieron conmovidas por la sensacional aparición de las NUEVAS MEDIAS NYLON 66 GAUGE, las medias más finas del mundo ¡nunca antes producidas!

¡Ahora, Laban, siempre el primero, se enorgullece en anunciar que gracias a su permanente contacto con la industria mundial puede producirlas en Chile antes que se fabriquen en ningún otro país, con la moderna maquinaria recién recibida! *

Véalas · pálpelas · póngalas al trasluz Nuevas Medias Nylon

66 gauge de

Laban

EL PRIMERO Y EL MEJOR EN MEDIAS NYLON

* Es tradición "Laban lanza primero todas las novedades de la moda en Medias Nylon en Chile"

Escuche en Radio Minería, los martes, jueves y sábados, a las 22.30 horas, el programa que presenta al notable cantante argentino Roberto Quiroga, en los Programas Internacionales de Medias Nylon Laban.

Centro de Extensión Cultural de la U. de Chile funcionará en Magallanes

Por vía aéres partirán el sábado a Punta Arenas los profesores Francisco Galdames, Rubén Azócar y Roberto Mac Lean y Estenós, este último peruano, quienes darán comienzo a las actividades docentes del Colegio Universitario, que la Universidad de Chile ha creado en esa austral ciudad chilena. Durante los meses de junio a diciembre este colegio ofrecerá una serie de cursos de información científica y cultural, con la participación de profesores y catedráticos que enviará expresamente la Universidad. Durante junio se desarrollarán los cursos "Literatura Chilena Contemporánea", "Interrogantes Sociales del Mundo Actual", y "Problemas de la Educación Contemporánea", a cargo de Rubén Azócar, el primero, y del profesor Mac Lean y Estenós, los dos últimos.

Para julio se anuncian los cursos "Energía Núclear", a cargo del profesor Darío Moreno, y dos cursos del profesor José Cademartori, "Iniciación al estudio de Economía" y "Geografía Económica de Chile".

En los meses siguientes se anuncia el viaje a Punta Arenas de los profesores Nemesio Antúnez, Marta Brunet, Mario Baeza, y los doctores Pedro Zuleta y Daniel Camus.

Durante el mes de septiembre, la Universidad de Chile hará llegar hasta Puntz Arenas una misión cultural, de alcance científico, integrada por varios catedráticos de las diversas escuelas universitarias

Esta misma labor la está realizando la Universidad en Iquique, ciudad en la cual funciona otro centro de investigación patrocinado por la Casa de Bello.

VICE DE LA CAJA DE FF. CC. SE ENTREVISTO CON MINISTRO DE SALUD

Una detenida entrevista con el Ministro de Salud Pública, Dr. señor Raúl Barrios, sostuvo el vicepresidente de la Caja de Previsión de Ferrocarriles, para tratar diversos asuntos que se refieren a la modificación de la ley orgánica de esa institución de previsión. El Ministro informó que sobre el particular se están realizando los estudios del caso.

FELPA TERCIOPELO
DEPOSITO DE FABRICA
HUERFANOS 638
TELEFONO 392114

GRATIFICACION $ 50.000.-

A quien proporcione noticias exactas que permita ubicar Camioneta Pic Up marca Chevrolet, año 1950, robada el día viernes 3 del presente frente al Teatro Pedro Valdivia.

Pintada color verde claro, en ambas puertas lleva el siguiente rótulo:

FUNDO SANTA LUISA DE CULITRIN J. C., PAINE

Patente Z. F. 336 de Paine, N.o Motor J. B. M. 362934 neumáticos Continental. Avisar al teléfono 34946.

El Contralor responde a observaciones legales publicadas por el ex Ministro Rafael Tarud

Se refiere a la tramitación de decretos y resoluciones

El Contralor General de la República entregó a la prensa la siguiente respuesta a las observaciones hechas por el ex Ministro don Rafael Tarud, a ciertas resoluciones de la Contraloría:

"El señor Rafael Tarud ha publicado en el Diario LA NACION, del 5 de los corrientes, un violento remitido en que critica la acción de la Contraloría General de la República que, a su juicio, actuaría con afán exacerbado de sujetar a los hombres de Gobierno a su férreo control y con su característica prepotencia.

No es el propósito del Contralor General entrar a polemizar con particulares, aunque se trate de ex Ministros de Estado, acerca de la forma como él, sus subordinados, y en general el Servicio a su cargo, cumplen las funciones que la Constitución Política del Estado y la Ley le han asignado.

Para eso, la misma Carta Fundamental y la Ley Orgánica de la Contraloría han instituido expresamente el Tribunal, el procedimiento y las formalidades que deberán cumplirse para juzgar sus actos con arreglo a derecho.

Mucho menos podría entrar en polémica con una persona que hasta hace poco estuvo sometida, en conformidad a la ley, a la acción fiscalizadora de la Contraloría, y que indudablemente no está dotada de la capacidad jurídica ni desprovista de las pasiones que pudieran dar a sus juicios visos de ponderación y seriedad.

No obstante, como quiera que las declaraciones del señor Tarud recaen en una actuación del suscrito en que debió intervenir por imperativo de su Ley Orgánica y teniendo presente que en ella se han omitido algunas consideraciones que son importantes para la dilucidación del asunto que las ha motivado, el Contralor General de la República, sin otro propósito que el de impedir que quienes han leído esas declaraciones puedan formarse un concepto errado sobre una materia que es de claridad legal meridiana, se ve en el deber de expresar lo siguiente:

1) La Ley Orgánica de Ministerios, aprobada por el DFL. N.o 7,912, de 30 de noviembre de 1927, firmado por el entonces Presidente de la República don Carlos Ibáñez del Campo, dispone explícitamente cuál es el trámite a que deben quedar sometidos los decretos supremos, señalando, entre otros, su envío a la Contraloría General.

2) La Ley Orgánica de la Contraloría, por su parte, cuyo texto definitivo lleva el N.o 10,336, de 29 de mayo de 1952, le otorga la facultad, que es a la vez una obligación, de pronunciarse sobre la inconstitucionalidad o ilegalidad de que ellos puedan adolecer.

Sólo una vez que un decreto ha terminado su tramitación y, por lo tanto, después que tal pronunciamiento de constitucionalidad y legalidad se ha producido, podrá dársele cumplimiento; nunca antes.

3) El Legislador ha sido celoso para impedir que ese cumplimiento anticipado pueda producirse y de allí es que la Ley de Ministerios, junto con prohibirlo, llega hasta sancionar con la separación de su empleo a quien infrinja esa prohibición.

Finalmente, la Ley de la Contraloría ordena al organismo a mi cargo, velar por que se cumplan estrictamente las disposiciones legales recién citadas.

Hasta aquí las normas legales en juego.

Ahora bien, el señor Tarud, siendo Ministro de Economía, infringió no sólo una vez las disposiciones legales en referencia y, como consecuencia, de ello, la Contraloría se vio obligada a observar esas infracciones.

Así, dictó un Decreto Supremo en que se prohibía la importación de automóviles y afín antes de enviarlo a la Contraloría para su consideración legal, pretendió imponer su cumplimiento al Consejo Nacional de Comercio Exterior.

Advertido bondadosamente por el servicio a mi cargo de la arbitrariedad en que incurría, retiró el decreto que ya se encontraba en trámite en esta Contraloría, a fin de disponer que la prohibición sólo rigiera desde su publicación en el "Diario Oficial", como era lo procedente y correcto desde el punto de vista legal.

Más tarde, perseveró en la misma arbitrariedad, y aquí simplemente dictó una resolución que envió para su publicación al "Diario Oficial" sin que fuera siquiera remitida a la Contraloría.

Esta irregularidad fue todavía más grave, porque esa resolución se basaba en cuatro decretos supremos, dos de los cuales no sólo no habían sido tramitados por la Contraloría, sino que debieron ser rechazados por manifiesta ilegalidad.

En la especie, las infracciones flagrantes fueron, pues, dos: 1.o) Anticipar el cumplimiento de decretos supremos que no habían sido tramitados por la Contraloría y que posteriormente fueron tachados por ilegales, con lo que infringió el DFL. 7.912, de 1927, y

2.o) Hacerlo mediante una resolución suya que no envió a tramitar a la Contraloría, por lo que vulneró la Ley Orgánica de este organismo.

El señor Tarud, que no posee una formación jurídica, sostiene una extraña teoría para explicar sus injustificables actuaciones. Es ella, la de que corresponde a la Contraloría —de entre las resoluciones gubernativas— pronunciarse sólo respecto de aquellas que revistan el carácter formal de decretos supremos; pero, que ese control de legalidad no puede recaer sobre las otras, que podrían ser simples resoluciones, instrucciones u oficios.

Es explicable que el señor Tarud desconozca las diferencias que existen entre un decreto supremo, una instrucción o un oficio, como también de que se consigna en la Constitución Política un artículo, el 72, N.o 2, que al hablar de las facultades especiales del Presidente de la República y entregarle aquella que se denomina potestad reglamentaria, dispone que es facultad del Presidente de la República "dictar los reglamentos, decretos e instrucciones que crea conveniente para la ejecución de las leyes". No habla, como puede verse, el texto constitucional, de resoluciones gubernativas, atribuyéndoles el sentido específico que parece darle el señor Tarud, porque indudablemente la expresión "resolución gubernativa" es una acepción genérica comprensiva sólo de tres actos formales, y nada más: reglamentos, decretos e instrucciones.

Resulta, pues, que cuando el Gobierno "resuelve" lo hace empleando una de estas tres formas; pero no puede emplear una cuarta, que no existe y que se llamaría específicamente "resolución".

De allí, entonces, que cuando algunas leyes han hablado de resoluciones del Presidente de la República, o de un Ministro, lo han hecho en un sentido genérico sin pretender crear en el derecho chileno una nueva modalidad formal para resolver.

Es posible que esta explicación jurídica elemental no satisfaga al señor Tarud; pero si creemos que le será fácil comprender cómo se llegaría a lindar en lo arbitrario de aceptar su doctrina.

Según ella, si el Gobierno resuelve mediante "Decreto Supremo" queda sujeto a control de inconstitucionalidad o ilegalidad, pero si decide mediante "Resolución" no queda sujeto a control alguno, y como resulta que ninguna ley ha señalado, ni podría hacerlo, cuáles son las materias propias de un decreto, y cuáles lo serían de resolución, bastaría que el Gobierno escogiera este último camino para evadir definitivamente el control legal para sus actos, vulnerando naturalmente con ello la ley.

Infringió, pues, abiertamente la ley el señor Tarud, mientras fue Ministro, al anticipar el cumplimiento de un decreto supremo no tramitado y al ejecutar una resolución que ni siquiera envió a tramitar a la Contraloría, y por lo tanto debió sufrir la representación de estas ilegalidades.

¿Significa todo esto que la Contraloría pretende constituirse en un "super-estado", en un "super-gobierno" y que con su acción fiscalizadora "se va a llegar a un entorpecimiento cada vez mayor de la labor gubernativa, con grave perjuicio para el normal desarrollo de las actividades nacionales", como tan enfáticamente lo afirma el señor Tarud? No, porque en toda sociedad jurídicamente organizada, lo que puede perturbar profundamente su normal desenvolvimiento no es la fiscalización legal, sino la transgresión de la Constitución o de la Ley.

Prescindo de otras apreciaciones personalísimas del señor Tarud, porque ellas no revisten importancia alguna y porque no pueden influir en nada para que la Contraloría General continúe sobriamente, serenamente y con plena independencia su ingrata labor fiscalizadora.

(Fdo.): **Enrique Bahamonde Ruiz**, Contralor General de la República".

Importancia de la actividad comercial para un país, abordó ayer Rotary Club

La importancia del comercio en la vida nacional fue el tema abordado por don Germán Fischer, en la sesión semanal del Rotary Club de Santiago. El señor Fischer, que es Consejero del Banco Central de Chile y de la Sociedad de Fomento Fabril, expresó que no podía ofrecer revelaciones extraordinarias ni informaciones reservadas sobre la materia, pero que era necesario referirse a la legitimidad de la ganancia comercial y a la utilidad en los negocios, vistas desde un plano objetivo y nacional.

Se refirió en el curso de su charla, al debate en el Congreso de los Estados Unidos, habido en 1948, cuando en esa Corporación se practicaban las investigaciones más significativas y dramáticas de su historia congresal, ya que el tema era si la ganancia comercial estaba o no en el corazón del sistema económico y político de los Estados Unidos.

Agregó que en esa investigación participaron economistas hombres de negocios y trabajadores. Los obreros coincidieron en su pensamiento, al sostener que en los negocios antes que pensar en utilidades, había la necesidad de pagar salarios más altos, congelar precios y destinar mayores recursos para los proyectos de índole social. Luego de abordar otras materias relacionadas con este tema, dijo que si los aumentos continuos en sueldos y salarios no iban acompañados por un aumento proporcional en producción por hombre-hora, lo único que podían dar eran precios más altos.

Terminó su charla destacando la posición económica alcanzada por Estados Unidos, y la recuperación lograda en Alemania, gracias al reconocimiento de la importancia que para la economía y capitalización de ambas naciones tenían las actividades comerciales.

ALFOMBRAS A PRECIO DE FABRICA

Gran surtido en dibujos persas y estilo francés. Venta directa en el depósito de fábrica:

MERCED 188

Frente Parque Forestal
TELEFONO N.o 31586
(Casa particular)

PILOTOS · ABRIGOS · PILOTOS · ABRIGOS

ABRIGOS

en gabardinas, pelo de camello, angora, etc., últimos modelos, desde
$ 4.965.—

PILOTOS
últimos modelos, variedad de colores, desde
$ 7.350.—

CHAQUETONES, precioso colorido y modelos, desde
$ 3.615.—

TRAJES SASTRE, en gabardina, casimires, ojos de perdiz, etc., desde
$ 4.750.—

CREDITOS A SOLA FIRMA
10 meses plazo

Guendelman MODAS
10 DE JULIO 145

ABRIGOS · PILOTOS · ABRIGOS · PILOTOS

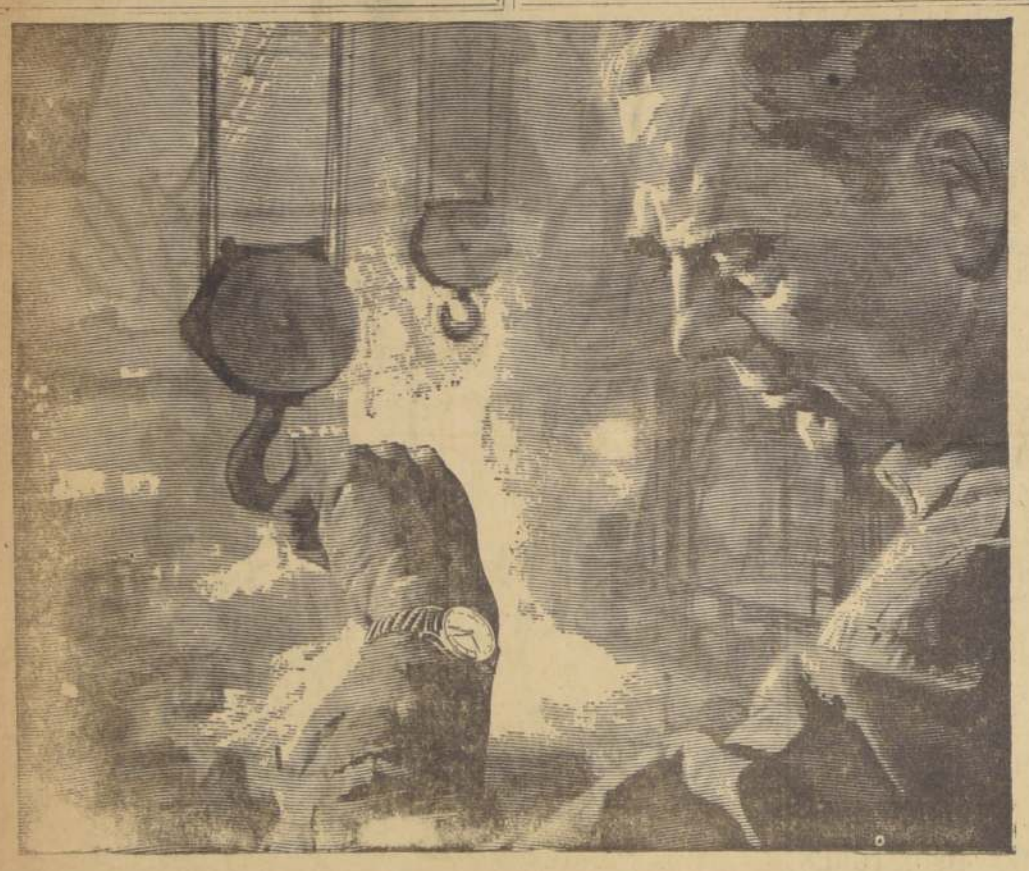

En la industria CHILENA la exactitud es esencial

Por eso, aprovechando cada fracción de tiempo útil, en Chuquicamata, provincia de Antofagasta, 10.000 obreros y empleados producen para el mundo 250.000 toneladas anuales de cobre electrolítico. Aquí, como en toda actividad chilena, el tiempo es un factor que debe aprovecharse como base fundamental del progreso...

En la industria ... el reloj es una indispensable herramienta. Su necesidad es imperiosa en la acertada distribución del tiempo de labores, y en muchos de sus procesos. De la correcta medición del tiempo dependen las utilidades y beneficios de cualquier industria, que son parte de los del país.

Distribuir con *exactitud* el tiempo es de absoluta necesidad en las industrias. Pero para distribuir el tiempo es necesario medirlo y sólo hay un instrumento que lo mide: el reloj. Para medir *exactamente* el tiempo sólo hay una calidad de reloj: la del Reloj Suizo Fino. Por eso en la industria el Reloj Suizo Fino es un *artículo esencial.*

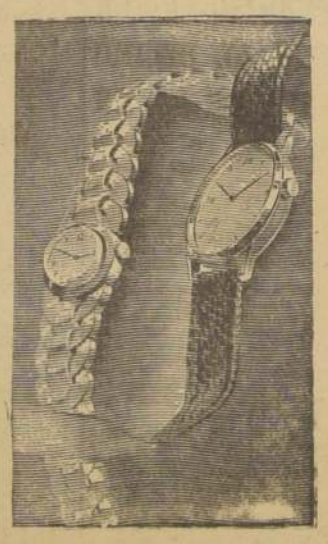

SIGA EL CONSEJO DE SU RELOJERO
Su mejor garantía reside en los conocimientos e integridad de su relojero, única persona que sabe si la máquina de un reloj es fina u ordinaria. Al adquirir su reloj siga su consejo.

Los Fabricantes de Relojes de Suiza

El reloj es esencial para el progreso

CH-T

FAMOSO PIANISTA ARRIBO A SANTIAGO

Por El Interamericano de Panagra, ayer arribó a nuestra capital, procedente de Lima, el famoso pianista Abbey Simon, quien durante su corta estada en Santiago ofrecerá algunos conciertos.

El notable maestro fue recibido en Los Cerrillos por destacadas personalidades de nuestro mundo artístico musical.

"La Previsión"
Compañía Chilena de Seguros

Loteo Los Quillayes

Se advierte a los adquirentes de sitios, que deben cancelar las letras directamente en las oficinas de la Compañía, calle Teatinos N.o 340, 4.o piso, pues no se ha autorizado su cobranza a persona alguna.

EL GERENTE

Arod CELEBRA LA SEMANA ANIVERSARIO DEL COMERCIO CON UN 15% DE DESCUENTO
En todos sus artículos.

ABRIGOS
CHAQUETONES
ESTOLAS
TRAJES SASTRE
ABRIGOS EN LANA FINA

CREDITOS

Gran variedad de pieles finas, modelos seleccionados.
Su visita le resultará provechosa.

MODAS Y PIELES

Arod

ESTADO 222

[CUM]PLEAÑOS DE SU MAJESTAD BRITANICA.— Hoy celebra la Comunidad Británica de Naciones el [cum]pleaños de Su Majestad la Reina Isabel II, fecha de regocijo para todos los miembros del imperio. [En] la foto aparece la Reina con sus hijos el Príncipe Carlos, cuyo título oficial es el de Duque de [Corn]wall, y la Princesita Ana. Esta reciente fotografía fue tomada por el fotógrafo oficial de la Corte, Marcus Adams.

acontece...

POR YOLANDA ROSS

POR EQUIVOCACION, la Gran Logia Masónica envió al Oriente Eterno a uno de sus miembros. En un aviso aparecido ayer en un rotativo, que firmaba el Gran Secretario, apareció esta gran equivocación, en la que se comunicaba el fallecimiento de don Manuel Radich Hidalgo, acaecido en Roma el lunes en la noche.

En realidad, el hermano no ha pasado a decorar el Oriente Eterno, sino que se encuentra hospitalizado en la Ciudad Eterna (lo que es distinto), con una pierna quebrada a raíz de un accidente automovilístico ocurrido en la Vía Apia. En el mismo camino en donde cuentan las Sagradas Escrituras, Pedro le dijo a Cristo: "Quo vadis, Domine...?"

—:O:—

EN ESTA NOTICIA también hubo una equivocación del cable, que anunció que el señor Radich viajaba con su esposa. La esposa del señor Radich está en Santiago, y el que viajaba con su esposa era el señor Moletto. Este matrimonio, más el Cónsul nuestro en Madrid, Víctor Quintas, y su esposa, formaban el grupo de cinco chilenos de uno de los automóviles que chocaron...

—:O:—

¿QUIEN DIJO QUE en Chile las familias no son numerosas? Para atestiguar lo contrario, hoy será bautizado el décimocuarto hijo de Ismael Ureta Errázuriz. Con este niño, que se llamará Pablo, se equipararon los bandos de siete varones y siete representantes del bello sexo de Ismael Ureta y Juanita Castro Echeverría. Para padrino del recién nacido se eligió a un médico pediatra, soltero, su primo Eduardo Guzmán Ureta, y Verónica, la hermana del niño, que tiene 16 años de edad...

La familia espera que con este apadrinamiento el doctor Guzmán deje los deportes, le dedique un poco menos tiempo a la profesión y tuerza por los caminos matrimoniales...

Ismael Ureta Errázuriz ha sido el único de la familia que ha superado en niños a su madre, ya fallecida, doña Blanca Errázuriz de Ureta, que de sus diecisiete hijos logró que sobrevivieran trece niños.

—:O:—

LOS SOCIOS DEL Club Napoleónico están reuniendo cosas de la época para preparar la exposición en la Sala Le Caveau. Ya tienen soldaditos de plomo, vestidos con los trajes característicos de las famosas campañas, y siguen buscando por aquí y por allá todo lo que indique el pasado histórico del Emperador.

—:O:—

SABIENDO ESTO, en días pasados una señora llegó hasta la Librería Francesa, en donde se reúnen los napoleónicos, para ofrecer una servilleta que fue usada por Napoleón. La servilleta tenía todos los signos y símbolos característicos de la época, y fue examinada hasta con lupa por los entusiastas napoleónicos. Al verla, Julio Valdés, secretario de la institución, preguntó el precio de ella, y la respuesta fue: "Cien mil pesos". "¿Y cuántas docenas son?", volvió a preguntar el secretario...

Y la servilleta volvió a su dueña actual. Serán napoleónicos, pero no tanto...

Y. R.

EMBAJADORES DE SU MAJESTAD BRITANICA.— Excmo. señor Charles Empson y señora Mónica Empson, Embajadores de Gran Bretaña ante la Moneda. Hoy, con motivo del cumpleaños de Su Majestad la Reina Isabel II, los distinguidos diplomáticos recibirán, de 19 a 21 horas, a los miembros de la Comunidad Británica, en la sede de la Embajada para celebrar esta festividad.

TE.— La señora María Anguita de Sommer ofreció, en su elegante residencia de El Golf, un té a un numeroso grupo de sus relaciones sociales.

COMIDA.— El señor Jaime Varas ofrecerá el próximo sábado una comida a un grupo de sus relaciones, en su residencia.

COMIDAS.— Próximamente ofrecerán comidas a sus relaciones sociales las siguientes señoritas:

Bernardita Lira Sánchez, Sonia Rivas Molyneux, Rosa Jara Goycoolea, Teresa Pereira Larraín, Rose-Marie Astorquiza Pizarro y Valentina Herrera Osben.

[E]VANGELIO DE CORPUS CHRISTI

San Juan, capítulo VI, versículos 56—59

[TE]XTO.— En aquel tiempo dijo Jesús a las turbas de los judíos: [Mi carne] verdaderamente es comida, y mi sangre es verdaderamente [bebida]. Quien come mi carne y bebe mi sangre, en mí mora, y yo en [él. Así] como el Padre, que me ha enviado, vive, y yo vivo por mi Pa[dre, así] quien me come, también él vivirá por mí. Este es el Pan que [ha bajado] del cielo. No sucederá como a vuestros padres, que comie[ron el] maná, y, no obstante esto, murieron. Quien come este pan, vi[virá] eternamente.

[CO]MENTARIO.— Para comprender lo sublime y extraordinaria gran[deza] de esta festividad de Corpus Christi en el Calendario de la Li[turgia] de la Iglesia Católica, como reproducción de la Ultima Cena que [se celebra] en Jueves Santo de la Semana Santa, es preciso recordar la [Epísto]la o Carta del Apóstol San Pablo, dirigida a los Corintios o fieles [de la] Ciudad de Corinto.

[La] documental Epístola de la misa de hoy, nos expone la relación [que] tiene el Sacrificio de nuestros altares con el Sacrificio del Calva[rio], y las purísimas disposiciones de nuestras almas de cristianos y de [[illegible]] para recibir el Cuerpo y Sangre de Cristo en la Sagrada Co[munión]. Ello implica la santidad y gracia santificante en el alma, [[illegible]] que la pureza de vida y de costumbres! La justicia y la caridad [[illegible]]. Sin rencores y en brazos del perdón de nuestros enemigos. [[illegible]] el exterminio de la Concupiscencia y Lujuria, sirvan de [[illegible]] y fundamento a la verdadera vida espiritual.

[El] texto de la Epístola o Carta de Pablo de Tarso, apóstol, mártir y [[illegible]], es el siguiente:

"Hermanos, yo recibí del Señor lo que también os tengo enseñado, [[illegible]] el Señor Jesús la noche misma en que había de ser entrega[do], [to]mó el pan, y dando gracias, lo partió, y dijo: Tomad y comed; [éste es] mi cuerpo, que por vosotros será entregado: haced esto en me[moria] mía. Y de la misma manera tomó también el cáliz después de [haber] cenado, diciendo: Este cáliz es el Nuevo Testamento en mi San[gre]; haced esto, cuantas veces la bebiereis, en memoria mía. Pues todas [las veces] que comiereis este pan, y bebiereis este cáliz, anunciaréis la [muerte] del Señor hasta que venga. De manera que cualquiera que [com]iere este pan o bebiere el cáliz del Señor indignamente, reo será [del Cuer]po y de la Sangre del Señor. Por tanto, examínese a sí mismo [el hom]bre; y de esta suerte, coma de aquel pan y beba de aquel cáliz; [porque] quien lo come y bebe indignamente, se traga y bebe su propia [conde]nación, no haciendo el debido discernimiento del Cuerpo del Señor".

[Des]pués de la Epístola viene, en la misa de hoy la Secuencia, que [el] gran teólogo Santo Tomás de Aquino, y que constituye el más [[illegible]] teológico de las maravillas que contiene el Sacramento del [[illegible]], la Santa o Sagrada Eucaristía.

[Es]ta Secuencia ha sido el motivo de la más alta inspiración de mú[sicos], de místicos y de poetas en el curso de la historia. Es altísimo [[illegible]] a la presencia real de Jesucristo en la Eucaristía. Para cono[cer] [[illegible]] teológico de tan sublime misterio reproducimos parte de esa [[illegible]]: "Lo que practicó en la Cena, repetirlo Cristo ordena en [[illegible]] de su amor. Y en holocausto divino consagramos pan y vino, [[illegible]] del Señor. Como dogma el fiel no duda que en sangre el [[illegible]] muda, la hostia en cuerpo divinal. Lo que no ve ni comprende, [[illegible]] lo defiende sobre el orden natural. Bajo especies diferen[tes], [[illegible]] signos y accidentes, gran portento oculto está. Sangre el vino [[illegible]] Cordero, carne el pan, mas Cristo entero en cada especie se da. [[illegible]] pedazos dividido, ni incompleto, ni partido, todo se nos da a [[illegible]]. Y uno o mil su cuerpo tomen, todos entero lo comen, ni consu[mi]do [[illegible]] el ser. Dividido el Sacramento, no lo dudes ni un momento, [[illegible]] en el fragmento como en el total está. Pan del Angel, pan [[illegible]] al hombre peregrino; pan de hijos, don tan fino, no a los [[illegible]] se ha de echar. Por figuras anunciado, en Isaac es inmolado, [[illegible]] del cielo bajado, cordero sobre el altar. Buen Pastor, Jesús cle[mente], [[illegible]] manjar de gracia fuente, nos proteja y apaciente, y en la [[illegible]] viviente, haznos ver tu gloria, oh, Dios. Tú, el poder, la [[illegible]] tienes: Tú, mortales nos sostienes: por comensales perennes, al [[illegible]] de eternos bienes, con tus santos llámanos. Amén".

[He] aquí la admirable y genial y teológica explicación que Santo [Tomás] de Aquino da de la Santa Eucaristía y de sus misterios y de [[illegible]] divina y universal en todos los hombres y en todas las la[titudes] y ambientes. Esa Secuencia la escribió en latín, en magistrales [[illegible]] versos que en verso, también, ha traducido el Monje de [Montse]rrat P. Alfonso Gubianes.

[Seg]ún San Agustín es tan excelente don la Eucaristía que es la [[illegible]] máxima de la Sabiduría y del poder y de la generosidad de Dios. [[illegible]] exclama: "Dios, con ser sapientísimo, no supo dar más; con [ser] poderosísimo, no pudo dar más; con ser riquísimo, no tuvo más [que] dar".

La Iglesia Católica tiene por centro de toda su Liturgia a la Santa [Eucari]stía y por eso impone el precepto de la Primera Comunión de [los niños], apenas lleguen a los siete años o antes si ya tienen uso de [razón]; impone gran precepto de comulgar siquiera una vez al año por [la Pascua] de Resurrección y en peligro de muerte y ordena, bajo pecado [mortal], el oír misa entera los domingos y fiestas de guardar. El culto [a la] Eucaristía llena los templos y discurre por selvas, montañas, villo[rrios] y por los hielos polares, donde quiera que existan almas.

[Al]fredo de Mussett llama a la Eucaristía y Comunión "el beso uni[versal] de Dios para salvar y santificar a la humanidad".

MOSEN ALBERTO JANUBAR

[PA]NCHO FLORES EN LA BOITE DEL HOTEL CARRERA.—

Cada temporada del año, el [Hotel] Carrera presenta en su [boite] "Le Cirque" los shows ar[tísticos] más dignos de sus dis[tinguidos] habitués. Noche a no[che], en un singular despliegue [de] buen gusto y acogedor am[biente], el escenario de la boite [está] entregando a la sociedad [de] Santiago los más caracteri[zados] intérpretes de la música [internaci]onal.

[Aho]ra, en la boite de dicho [hotel] se está aplaudiendo en[tusiasta]mente a nuestro cantan[te y com]positor inigualable Pan[cho] Flores, quien ha obtenido [gran] éxito en Estados Unidos [con sus] famosas composiciones, [aplaudi]do por el público de su [país] y escuchado por el mun[do] entero en sus grabaciones de [[illegible]] schottis, tonadas chile[nas] y corridos.

Pancho Flores, llegado hace poco del extranjero, actuará solamente el mes de junio en la boite "Le Cirque", durante el cual dará a conocer las primicias de sus últimas creaciones, con un repertorio completo, en el que también figurarán sus éxitos.

El conjunto "Los Peniques", el preferido de la juventud, seguirá animando con sus novedades de la música mundial los bailes de la boite. Por su parte, la gran orquesta de Leo Martin's, cuyo repertorio de su música rítmica es pedido insistentemente por el selecto grupo de habitués de la boite del Carrera, seguirá también con su cadena de éxitos y aplausos en todas las reuniones de la boite.

[O]STRAS

Directamente del Criadero al consumidor

[CR]IADERO "BRETAÑA", DE LUIS DE SOLMINIHAC

[Repre]sentante: Patricio Larraín (Estado 91, de 9 a 4-Teléf. 68279)

Atiende pedidos de particulares, cajoncitos 9 a 10 kgs.

THE QUEEN'S BIRTHDAY.— Her Majesty's Ambassador and Mrs. Empson will be at home to the members of the British Community to day thursday, june 9th., from 7 to 9 P. M., at H. M. Embassy, Vicuña Mackenna 152, on the occasion of the Queen's Birthday.

COMIDA DEL CLUB DE LEONES.— El Club de Leones de Santiago ofrecerá una comida en honor de la delegación de leones del Club de Leones de Paraguay, que se encuentran en tránsito en esta capital, en viaje a la gran Convención de Atlantic City. Esta comida se efectuará mañana, en el Club de la Unión, a las 21.30 horas.

Se invita a todos los leones a adherir a esta manifestación.

COCTEL-BUFFET.— El Sr. Marcelo Huidobro Weir ofreció anoche un coctel-buffet, en su residencia de calle Namur, en honor del señor Manuel León Bustos, con motivo de su día onomástico.

RECEPCION.— En su residencia de Viña del Mar, el señor Roberto Benítez Riesco y señora Teresa Necochea de Benítez ofrecieron un coctel a sus relaciones.

MATRIMONIO CONCERTADO.— Ha quedado concertado el matrimonio de la señorita María Oriana Illanes Edwards con el señor Wayne V. Miller. Hicieron la visita de estilo el señor Kenneth Wintz y señora.

Bendijo las argollas el Rvdo. Padre James Loughren.

ENFERMOS.— Se encuentra enferma en L'olleo la señora Emma Flores de Mateos.

—Se encuentra delicada de salud la señora Ema Arrate de Prieto.

—Restablecido don Oscar Schnake [[illegible]].

—Mejor, la señora Teresa Estévez de Claro.

—Fue sometido a una intervención quirúrgica el señor José Antonio Correa Martínez.

MISAS.— Con motivo de cumplirse un año de la muerte de la señora Raquel Romero de Correa, hoy se oficiarán misas, a las 11 horas, en la Iglesia de San Francisco, y a las 11.30 horas, en la Basílica de la Merced.

—En la Capilla del Cementerio General será oficiada mañana, a las 10.30 horas, una misa por el eterno descanso de la señora Margarita Salfatt vda. de Castro.

FALLECIMIENTO.— Ayer dejó de existir en esta capital la señora Rosa Espinoza vda. de Ortiz, vinculada a numerosos hogares santiaguinos.

Sus funerales se efectuarán hoy, a las 10 horas, en el Cementerio Católico, partiendo el cortejo desde su casa habitación, Dardinac 337.

Mañana, a las 10 horas, se le oficiará una misa en la Parroquia de Santa Filomena.

MISA EN MEMORIA DE DOÑA MANUELA QUIJANO VDA. DE LAVIN.— Hoy, día de su onomástico, se oficiará una misa en la Iglesia Recoleta Franciscana, en memoria de doña Manuela Quijano vda. de Lavín.

Sus hijos, Blanca Gutiérrez Quijano, Manuel, Antonio y Mary Lavín Quijano, invitan a este acto religioso, que tendrá lugar a las 10 horas, a quienes en vida fueron sus amigos.

IN MEMORIAM.— Hoy aniversario del fallecimiento de la señora Manuela Torrejón de Riquelme, sus parientes y amigos se reunirán a visitar su sepultura en el Cementerio Católico.

DOCTOR
E. SALDIAS
Rehabilitación Física
Hemiplegias — Artritis
Parálisis Infantil
Regresó del extranjero
FONO 496133
(3-6 P. M.)

SU DESTINO

¿Queréis conocer vuestro futuro? ¿Saber cuál será vuestro destino? ¿Tenéis alguna desilusión amorosa o íntima? ¿Saber por qué vuestros negocios van mal? Consulte de 10 a 12 y de 14 a 20 horas.

Ella os dirá el medio de afrontar las dificultades de la vida, vencer en todas vuestras empresas: sus resultados son prodigiosos.

Santo Domingo 1897

un abrigo
un terno
un piloto

con la etiqueta de Los Gobelinos, que representa lo mejor en su clase!

Abrigo

Abrigo modelo recto, prolijamente terminado a mano y ejecutado en una variada selección de telas tipo inglés, todo forrado en fino raso

$ 7.780

Terno

Terno para entretiempo, hecho en la nueva línea, modelo derecho de 3 botones; dibujos estilo inglés, en colores plomo y beige, desde

$ 8.990

diseñados, cortados y terminados para su propia medida... porque son hechos en los propios Talleres de LOS GOBELINOS, uno a uno, como de medida, y prolijamente terminados a mano... Además, sus precios son más bajos que de confección!

Piloto

Piloto hecho en fina gabardina retorcida, con interior escocés y entretela vulcanizada. Gran surtido de colores

$ 5.500

Depto. Sastrería (1er. piso)

Los Gobelinos
Ahumada esq. Compañía

Publicitas

SERVICIOS CABLEGRAFICOS DE UNITED PRESS, FRANCE PRESSE Y ANSA

Precios del cobre en los mercados de Gran Bretaña

LONDRES, 9.— (UP.)— El período inicial de 30 días durante el cual el Rhodesian Selection Trust estabilizó el precio del cobre a 280 libras esterlinas por tonelada para los consumidores del Reino Unido, expiró hoy sin que la compañía hiciese ningún anuncio sobre cambios.

Este precio quedó establecido el 9 de mayo, bajo el nuevo plan de estabilizar los costos para los consumidores del Reino Unido. Sigue en vigencia sujeto a notificación previa de 24 horas sobre cualquiera posible alteración. Todo nuevo precio anunciado en su reemplazo quedaría en vigencia por un período igualmente fijo. Al comentar la situación, el "Financial Times" dice hoy jueves: "Se cree poco probable que se contemple algún cambio en el precio existente dentro de los próximos días, pese a la aguda alza que el cobre ha tenido en la lonja de metales de Londres desde que el plan (de la Rhodesian Selection Trust) entró en vigencia". El diario señala que el alza ha sido de más de 40 libras esterlinas por tonelada.

AMERICA LATINA

GUATEMALA

GUATEMALA, 8.— (UP).— Guatemala suspendió ayer sus relaciones comerciales con todos los países comunistas del mundo. El Gobierno publicó un decreto por virtud del cual se prohibe importar o exportar mercancías de toda clase a la Unión Soviética y sus satélites de Europa así como a la China Comunista y a los demás países comunistas de Asia.

La prohibiciEn afecta a la U. R. S. S., Polonia, Checoeslovaquia, La Alemania Oriental, Hungría, Bulgaria, Rumania, Albania, China Continental, Corea del Norte, Mongolia exterior y El Vietnam Septentrional.

—oOoo—

GUATEMALA, 8.— (UP).— El Presidente, coronel Carlos Castillo Armas, anunció hoy que en julio próximo se decretará una amnistía "limitada" para los guatemaltecos desterrados.

VENEZUELA

CARACAS, 8.— (U. P.).— El Concejo Municipal del Distrito Federal acordó, por unanimidad, declarar Día de Júbilo Público, el próximo sábado 11 de junio, con motivo del regreso del Presidente Marcos Pérez Jiménez desde el Perú.

BOGOTA, 8.— (U. P.). El historiador español Leopoldo Castedo, estrechamente vinculado a la nación chilena, es esperado aquí próximamente.

COLOMBIA

BOGOTA, 8.— (U. P.).— Oficialmente se anunció que han sido canceladas las licencias concedidas para la publicación de los quincenarios "Nuevo Siglo" y "Voces Nuevas", "por no haberse ajustado a las características para las que fueron creados". El comunicado oficial no da más explicación.

BOGOTA, 8.— (U. P.).— La Flota Mercante Grancolombiana está estudiando propuestas enviadas por compañías europeas sobre suministro de nuevas unidades.

PERU

LIMA, 8.— (U. P.).— Perú otorgó el grado honorario de general de brigada del Ejército al Presidente de Venezuela, coronel Marcos Pérez Jiménez, al ser aprobado el proyecto de ley respectivo, enviado por el Ejecutivo a la sesión de instalación de la cuarta legislatura extraordinaria del Congreso.

BRASIL

RIO DE JANEIRO, 8.— (U. P.).— El Presidente Joao Café Filho, pronunciará el discurso inaugural del Tercer Congreso Interamericano de Radiodifusión, que se iniciará mañana en el Hotel Quitandinhas, en Petrópolis. El Congreso estudiará los planes para realizar un censo de las Américas en 1960.

RIO DE JANEIRO, 8.— (U. P.).— Llegó el Alcalde de Lima, Luis Larco, acompañado de su secretario, Juan Bromley. Ambos continúan mañana para Madrid, para asistir al Congreso Iberoamericano de Municipalidades.

ARGENTINA

BUENOS AIRES, 8.— (U. P.).— Confirmó anoche a los periodistas el Canciller, Jerónimo Remorino, que las dilatadas negociaciones con España para un arreglo de la deuda española a la Argentina y la reanudación de la corriente tradicional de comercio, han entrado ya en una etapa muy favorable.

BELL VILLE, 8.— (U. P.).— Decretó un paro de 24 horas el Sindicato del Personal Municipal, como protesta por un intento de los concejales radicales de agraviar la memoria de la señora Eva Perón. Una situación similar se produjo ayer en Villa Dolores, en esta misma provincia de Córdoba.

BUENOS AIRES, 8.— (U. P.).— La policía se negó a autorizar la procesión de Corpus Christi por las calles de la ciudad, que la curia había postergado para el día 11, debido a que la fecha, que este año cae mañana jueves, es ahora día laborable en la Argentina. Circulan, sin embargo, rumores de que los católicos tratarán de desentenderse de la prohibición y realizarán dicha ceremonia religiosa.

Panorama del MUNDO

TITULARES. — TOKIO: Moscú invita a Adenauer.
PARIS: Mírase con cautela invitación de Rusia a Alemania Occidental.
LONDRES: Moscú ofrece reconocer a Alemania Occidental.
NUEVA YORK: Destacanse posibles repercusiones de gesto ruso a Bonn.
BUENOS AIRES: Argentina y Estados Unidos firman acuerdo sobre energía atómica.
TIEMPO. — TOKIO: Lluvia.
PARIS: Nublado.
LONDRES: Parcialmente nublado.
NUEVA YORK: Nublados por la tarde.
BUENOS AIRES: Frío, nublado.
MERCADOS. — TOKIO: En baja.
MERCADOS. — TOKIO: En baja.
PARIS: Activo.
LONDRES: Fuertes Compras.
NUEVA YORK: En alza regular.
BUENOS AIRES: Más firme.
WASHINGTON, 8. — (UP). — El Presidente Eisenhower, expresó hoy confianza absoluta en que el Canciller de Alemania Occidental, Konrad Adenauer, continuará siendo fiel a los aliados occidentales.

NUEVA YORK, 8. — (UP). — El Presidente Carlos Castillo Armas, de Guatemala, envió ayer un saludo a la Sociedad Interamericana de Prensa con motivo de la conmemoración del Día de la Libertad de Prensa.

NEUKIRCHEN (Sarre), 8.— (P). — Diez mineros perdieron ayer la vida y seis más quedaron heridos al derrumbarse el túnel de una mina de carbón que se encontraba a 450 metros de profundidad.

LONDRES, 8. — (UP). — Un buque carbonero británico chocó hoy con un barco mercante norteamericano y se fue a pique en un paraje de poco calado del Támesis, a 40 kilómetros de Londres.

LONDRES, 8. — (UP). — Lady Churchill, la esposa del ex Primer Ministro, se fracturó la muñeca izquierda a consecuencia de una caída sufrida anoche en la escalera de su residencia londinense de Hyde Park Gate.

WASHINGTON, 8. — (UP). — La Cámara de representantes aprobó y envió al senado un proyecto de ley que autoriza al Gobierno de los Estados Unidos a gastar 57.730.000 dólares para completar en los próximos tres años el tramo de 5.130 kilómetros de la carretera interamericana que se extiende entre Laredo y Panamá.

WASHINGTON, 8. — (UP). — Cecil B. Lyon, veterano funcionario del servicio exterior, fue designado hoy subsecretario de Estado adjunto para asuntos interamericanos. Lyon, que ha sido director de la sección de asuntos alemanes del departamento, sucede en el cargo a Edward J. Sparks, nuevo Embajador en Guatemala.

MADRID, 8. — (UP). — El matador de toros venezolano César Girón pasó la noche intranquilo, por lo que hubo que administrarle una pequeña dosis de morfina, gracias a la cual el paciente pudo conciliar el sueño a ratos ya de madrugada.

SEUL, 8. — (UP). — Más de un millar de manifestantes antijaponeses trataron hoy de asaltar la Embajada de los Estados Unidos para protestar de la ayuda norteamericana al Japón.

La policía sostuvo un choque con unos 200 revoltosos y formó una barricada con autobuses y taximetros para impedir que las turbas penetrasen en el edificio diplomático. En el incidente se registraron por lo menos 10 lesionados, la mayor parte de ellos agentes de policía.

LONDRES.— Elfrida Eden, de 15 años de edad (a la derecha) sobrina del Primer Ministro británico, Sir Anthony Eden, se eleva bailando el can-can, durante los ensayos para una fiesta de beneficencia. Las compañeras de Miss Eden, que lucen sus faldas con vuelos, son Susan Hampshire (izquierda) y Valerie Gardner. (Radiofoto de la UNITED PRESS).

COTIZACION Mundial de productos y metales

COBRE

NUEVA YORK, 8 (UP).— Los futuros del cobre cerraron hoy entre sin cambio y con alza de diez puntos, vendiéndose 14 lotes.

Las cotizaciones al cierre: junio: 41,75; julio: 39,75; agosto: 38,75; septiembre: 38,00; octubre: 37,50; noviembre: 37,00; diciembre: 36,60; enero: 36,20; febrero: 35,85; marzo: 35,55; abril: 35,25; mayo: 35,00.

METALES EN LONDRES

LONDRES, 8 (UP).— Cotizaciones al cierre, y ventas en el mercado de metales:

COBRE.— Con baja de seis a nueve libras por toneladas; se vendieron 375 toneladas, todo para entrega futura. Cotización entrega inmediata, 344 comprador, y 345 vendedor; a tres meses, 328 comprador, y 329 vendedor.

ESTAÑO.— Con alza de 1 1/2 libra por tonelada; se vendieron 150 toneladas, inclusive 40 para entrega inmediata. Cotización entrega inmediata, 720 1/2 comprador, y 721 vendedor; a tres meses, 721 comprador, y 721 1/2 vendedor.

PLOMO.— Con baja de 1/4 de libra por tonelada; se vendieron 200 toneladas, todo para entrega futura. Cotización entrega junio, 102 3/4 comprador, y 103 1/4 vendedor; entrega septiembre, 102 3/4 comprador, y 103 vendedor.

ZINC.— Sin cambio; se vendieron 1.200 toneladas, todo para entrega futura. Cotización entrega junio, 90 1/2 comprador y 91 vendedor; entrega septiembre, 89 comprador, y 89 1/8 vendedor.

PLATA

NUEVA YORK, 8 (UP).— Handy & Harman, comerciantes de metales preciosos, redujeron hoy el precio de la plata en medio centavo, con lo que este metal se cotiza ahora a 89,75 centavos por onza fina.

Esta es la segunda rebaja de la plata esta semana.

El lunes, Handy & Harman rebajaron un cuarto de centavo del precio de 90,50 centavos, máximo alcanzado por el metal en 35 años, y con ello pusieron fin a una serie de cinco aumentos consecutivos.

Los directores de esta casa dijeron que un productor no quería acumular plata al precio alto, y fue necesario rebajarlo hoy.

La baja del lunes, primera desde el 4 de abril, reflejó, según se dijo, una mejoría en el panorama de la oferta y la demanda.

Las alzas del mes pasado, que reflejaban una situación de escaseo de oferta, representaron una adición de 3,5 centavos al precio.

Actualmente, la plata se usa ampliamente en casi todas las ramas de la industria, y se encuentra en productos que varían desde los motores de reacción hasta las planchas eléctricas.

El uso de la plata con fines de acuñación de monedas y artísticos, también viene en aumento en meses recientes. En un momento determinado, los técnicos estimaban que el consumo de plata superaba hasta en un 20 por ciento al de 1954, año en que se usaron 65 millones de onzas.

El precio de la plata en el mercado de Londres, es de un cuarto de penique menos, o sea, de 78 1/4 peniques.

Actuación de Víctor Tevah es elogiada en la capital argentina

BUENOS AIRES, 8. — (UP) — Los matutinos elogian unánimemente hoy al director chileno Víctor Tevah por el concierto sinfónico que ofreció anoche en el Teatro Metropolitán de esta capital.

"La Prensa" dice:

"Tevah es un músico chileno cuyas destacadas dotes fueron señaladas con sus anteriores presentaciones. En la audición de ayer pudo apreciarse nuevamente su condición de director experto, atento a los menores detalles de cada partitura, así como también su claro sentido interpretativo".

"La Nación" expresa conceptos similares, añadiendo que Tevah tiene excelentes aptitudes y "suma a su completo dominio de los recursos técnicos una definida personalidad musical. Estas dotes se manifestaron nuevamente a través de la audición de anoche".

Sucursales en Chile instituirá el Banco Popular de Colombia

BOGOTA, 8. — (UP). — La gerencia general del Banco Popular de Colombia confía que en el curso de unos sesenta días pueda abrir operaciones su sucursal en el puerto de Arica, Chile.

Funcionarios del Banco se encuentran en Chile gestionando el establecimiento de esta oficina y otra en Santiago, que se abrirá posteriormente.

Eisenhower reitera su confianza absoluta en gestión de Adenauer

WASHINGTON, 8. (UP).— El Presidente Eisenhower expresó hoy confianza absoluta en que el Canciller de Alemania Occidental, Konrad Adenauer, continuará siendo fiel a los aliados occidentales.

En su audiencia periodística, el Presidente dijo que la trascendental invitación de Rusia a Adenauer para que vaya a Moscú es una cuela lógica de los recientes acontecimientos europeos, en el curso de los cuales Alemania recuperó su soberanía.

La decisión sobre la invitación soviética, compete exclusivamente, a juicio del Presidente, a Alemania Occidental. Dijo, no obstante, que los Estados Unidos conocen a Adenauer y tienen fe y confianza absolutas en él. Agregó, que este país sabe que Adenauer permanecerá al lado de sus aliados.

BUENA ACOGIDA EN BONN. — En Bonn, el Gobierno de Alemania Occidental, acogió bien la nota soviética pidiendo relaciones diplomáticas normales entre ambos países, y agregó, que espera que la iniciativa del Kremlin conduzca a una conferencia entre Adenauer "y los hombres de Estado de la Unión Soviética". Los tres grandes partidos políticos de Alemania Occidental, también recibieron con elogios la nota rusa.

Al decir que se están operando cambios, el Presidente hizo concebir algunas esperanzas de que se logre algún progreso en la Conferencia de los Jefes de Gobierno de los "Cuatro Grandes", en Ginebra, el mes próximo. A este respecto, citó el reciente viaje a Yugoeslavia del Primer Ministro ruso, Nikolai Bulganin, con el Jefe del Partido Comunista, Nikita Khrushchev, y la nueva invitación soviética, a Adenauer. Manifestó Eisenhower, que en un ambiente tan variable es posible encontrar nuevos medios de hacer frente a los problemas del mundo.

Preguntado acerca, de su advertencia de ayer, en un discurso, de que el mundo debe ser cauto y no dejar que sus esperanzas adquieran proporciones exageradas, el Presidente contestó, que también observó en el mismo discurso que los Estados Unidos nunca cesarán en su busca de nuevos caminos de paz.

Declaró que ya ha puntualizado también que en el mundo existe gran fe en que la Conferencia del mes próximo en Ginebra pueda abrir una nueva ruta, y que todo lo que ha tratado de hacer ha sido recomendar que no se conciban esperanzas excesivas.

TRAS UNA NUEVA SENDA. — Pero dijo, que al mismo tiempo, debe hacerse un esfuerzo por encontrar una nueva senda, y si en esto se acierta, debe proseguirse el objetivo de la paz denodadamente, por mucho tiempo que ello requiera.

Siendo esto así, —se le preguntó entonces—, ¿por qué es necesario limitar a tres días la duración de la Conferencia de los Jefes de Gobierno? A esto respondió que pesan sobre un Presidente limitaciones Constitucionales, que le impiden estar demasiado tiempo ausente del país, y a veces necesita estar disponible cuando el Congreso envíe leyes a la sanción de la Casa Blanca. Por esto, es necesario —continuó—, poner un límite a la duración de la Conferencia para no dar la impresión de sabotearla, si se ve forzado a abandonarla.

Manifestó, además, que estando dispuesto a ir a cualquier parte del mundo para laborar en pro de la paz, no tiene intención de que esto se lo estorbe una cuestión de 24 horas, más o menos, y sugirió que pudiera permanecer ausente hasta cinco o seis días.

POSIBILIDADES DE ACUERDO.— Interrogado acerca de la posibilidad de llegar a un acuerdo con los soviéticos, tomando como base la neutralidad, en vista de que los rusos vienen haciendo una intensa campaña para crear un bloque neutral, Eisenhower respondió, vivamente, que suponía que su interrogante no se refería a la inclusión de Alemania en el bloque. Hizo observar al mismo tiempo que el Mariscal Tito, Presidente de Yugoeslavia, rechazó la idea de la neutralidad.

A este propósito, el Primer Magistrado declaró, que una neutralidad honesta para los satélites de Europa Oriental sería una gran ventaja.

La nota en que los soviéticos ofrecieron reconocer el nuevo Gobierno de Alemania Occidental y establecer con él relaciones diplomáticas y envió fue la primera enviada por Moscú a Bonn. Las autoridades norteamericanas dijeron que esto era de esperar, porque había ocurrido antes de lo que pensaban. Con este motivo hizo observar que es natural que dos naciones que mantengan relaciones comerciales y diplomáticas, cuando están en proximidad geográfica.

INSTAN A PAISES ARABES PARA REPELER ATAQUES DE LAS FUERZAS ISRAELIES

JERUSALEM, 8 (UP). — La Radio "Voz de los Árabes", que transmite desde Egipto, urgió a los Estados árabes a continuar la guerra a Israel, afirmando que si no lo hacen, serán acusados por la nación judía.

La transmisión, dirigida a todo El Levante, pedía a los países árabes que dediquen todos sus recursos a la producción bélica y fomenten un estado belicoso en el ánimo de la población.

"Debemos enseñar el odio a Israel en nuestras escuelas e inculcar en los alumnos la necesidad de desalojar a los judíos de Palestina", dijo la emisora.

(Según peritos de Londres, "Voz de los Árabes" tiene un poderoso transmisor en las afueras de El Cairo, y se cree que está financiada, por lo menos en parte, por el Gobierno egipcio.)

En El Cairo, mientras tanto, se anunció que el Rey Saud de Arabia Saudita, envió un mensaje al Gobierno egipcio en que le promete la solidaridad de su país en la disputa de Egipto con Israel por el territorio de Gaza.

El sobresaño añade que se ha puesto a facilitar ayuda económica "para la defensa de Egipto y del mundo árabe".

Por otra parte, una agencia de Chipre informó que Siria ha tomado medidas para que Egipto ayuda militar en el caso que estalle la lucha por la franja de Gaza.

A su vez, un vocero del Gobierno israelí acusó a Egipto de "violar el sable", y le advirtió que debe cumplir escrupulosamente el acuerdo de tregua, en virtud del cual ocupa el territorio de la franja.

CONFORTABLES
finos, modernos estilos, finamente tapizados en felpas, brocatos y cretonas floreadas
FACILIDADES DE PAGO
Nicanor Marticorena — Moneda 778

Ofertas DE TEMPORADA
FACILIDADES
ESTUFAS a parafina y eléctricas desde $ 1.950.— y $ 2.980.—
PLANCHAS, desde $ 980.-
AUTOMATICAS $ 2,600.—
TODAS marcas y litros desde $ 4.200.—
LAMPARAS metálicas de lágrimas, desde $ 980.—
JUGUERAS $ 8.500.- Garantidas
COCINA ELECTRICA "Banks", 2, 3 y 4 platos. Lo mejor en su tipo, desde $ 14.000.—
TERMOS ELECTRICOS Todos tipos y Marcas desde $ 25.000.-
REEMBOLSOS
M. YAIKIN Y CIA. BANDERA 570
IDAR LTDA. ALAMEDA 1169

BATERIAS
ELECTRICIDAD DE AUTO MOVIL
ventas, préstamos, cargar arreglos. Pedidos de provincia despachamos.
Bulbea y Valenzuela
LIRA 692 · SANTIAGO

CASA "ELECTRO SANITAS"
OFRECE ESTUFAS A PARAFINA
DESDE: $ 1.800.—
Irarrázaval 2765
Esquina Tres Antonios

DORMITORIOS
de estilos modernos — Entrega inmediata
Finamente terminados
FACILIDADES DE PAGO
Nicanor Marticorena — Moneda 778

¡FRUTA SANA!
CON ACEITES VOLCK
Eliminan Escama de San José y otras conchuelas, huevos de pulgones, arañitas, langostinos y muchos otros insectos.
VOLCK COPEC
Consulte nuestro Depto. Agrícola
Edificio Copec Agustinas esq. Amunátegui.
VOLCK-INVIERNO
STORANDT

Al calor de la amistad
Para un buen catador, para un buen amigo, para un buen momento... Tres Palos, el coñac de tradición en Chile.
COÑAC Tres Palos
ES UN PRODUCTO "MITJANS" LICORISTAS POR TRADICION

ITALIA
SALIDAS DE VALPARAISO PARA EUROPA CON ESCALAS EN PERU - ECUADOR - COLOMBIA - PANAMA - CURACAO - VENEZUELA - ESPAÑA E ITALIA
M/N. "MARCO POLO" 2 de Junio de 1955
M/N. "A. VESPUCCI" 4 de Julio de 1955
M/N. "A. USODIMARE" 25 de Julio de 1955
Italmar
AGENTES GENERALES
CALLE UNION CENTRAL 1043 SANTIAGO
AV. ERRAZURIZ 101 VALPARAISO
ALITALIA
AEROLINEAS ITALIANAS INTERNACIONALES
AVIONES (DC-6B) A TODA EUROPA Y ORIENTE
LOS MARTES Y VIERNES

SERVICIOS CABLEGRAFICOS DE UNITED PRESS, FRANCE PRESSE Y ANSA

Ofensiva diplomática en Oriente y Occidente hace Gobierno hindú

LONDRES, 8.— (UP)— En una doble campaña diplomática en el Este y el Oeste, los dos estadistas indios más destacados conferenciaron hoy con los Jefes de los Gobiernos británico y soviético.

El Primer Ministro indio, Jawaharlal Nehru, visitó esta mañana, en Moscú, a su colega ruso, Nikolai Bulganin, y al Ministro de Relaciones Exteriores soviético, Vyacheslav M. Molotov, mientras el Embajador Extraordinario V. K. Krishna Menon almorzaba en Londres con el Primer Ministro británico, Sir Anthony Eden.

Esta era la tercera entrevista de ambos en una semana.

Nehru piensa pasar las dos semanas próximas en Rusia, mientras Menon sale esta noche en dirección a América del Norte, donde tiene el propósito de entrevistarse con las autoridades gubernamentales de Canadá y los Estados Unidos, entre ellas el Presidente Eisenhower y el Secretario de Estado, John Foster Dulles.

Se cree que durante su almuerzo con Eden, Menon conferenció, explicando la reacción británica a la actitud que le expuso el Primer Ministro de China comunista, Chou En-lai, cuando el Embajador indio le visitó en Pekín, el mes pasado. Fuentes informadas dicen que una de las cosas que Chou pide ver con favor sería una conferencia de cinco potencias convocada por Rusia para discutir el problema de Formosa.

Una emisión de radio Moscú escuchada aquí dijo que Bulganin recibió a Nehru esta mañana. Tanto a esta audiencia como a la otra que tuvo con Molotov acompañó a Nehru el Embajador indio en Moscú, M. A. Merushikov. A la entrevista con Bulganin también acompañó a ambos Molotov.

Hoy continúa en la prensa soviética el extraordinariamente caluroso recibimiento que ayer dispensó el pueblo moscovita a Nehru. El órgano oficial del Gobierno soviético, "Izvestia", dice que India luchó por su independencia de Gran Bretaña siguiendo la norma trazada por los bolcheviques rusos.

"Del ejemplo ofrecido por la lucha del pueblo de la Unión Soviética —dice el periódico— el pueblo de la India derivó su confianza en la victoria final de su legítima y justa causa de liberación de la patria del yugo imperialista".

WASHINGTON.— Con una cámara de televisión enfocada, varios cirujanos, del Hospital Walter Reed, operan a una paciente de quien se sospecha que tiene cáncer. El tejido extirpado del seno de la enferma fue enviado rápidamente por un tubo neumático de 1.600 metros de longitud al Instituto de Patología de las Fuerzas Armadas, para ser sometido a un análisis. Se comprobó que el tumor no era maligno. El Dr. Edward S. Bres, Jr. (al fondo, al centro) tuvo a su cargo la intervención quirúrgica que formó parte de una transmisión de 30 minutos en la que se demostró la rapidez con que los equipos médicos pueden coordinar su labor bajo condiciones médicas modernas. (Radiofoto de la UNITED PRESS).

Jefes del Gobierno francés se reunirán con Canciller Molotov

PARIS, 8.— (U. P.).— Los Jefes del Gobierno francés se entrevistarán mañana con el Ministro soviético de RR. EE., V. M. Molotov, en un "almuerzo íntimo", que brindará a Occidente la primera oportunidad de sondear el significado de las últimas maniobras diplomáticas soviéticas.

La noticia del almuerzo con Molotov fue dada al mismo tiempo que el Gabinete francés inicia ba un estudio urgente de la sensacional invitación formulada ayer por Rusia a Alemania Occidental, para que ambos países establezcan relaciones diplomáticas y comerciales.

Los funcionarios franceses dijeron hoy que la invitación soviética no los tomó completamente por sorpresa, y que confían en que se constituya otro indicio de que Moscú se está inclinando ante los hechos y apartándose de la guerra fría.

El Ministerio de Relaciones Exteriores anunció que Molotov ha aceptado una invitación que le fuera extendida para que almuerce mañana en el Quai D'Orsay con el Primer Ministro, Edgar Faure, y el Ministro de RR. EE., Antoine Pinay. La invitación, según se reveló, fue extendida hace varios días, pero las últimas maniobras diplomáticas soviéticas le han dado una nueva significación.

Molotov debe llegar mañana a París, de paso para Estados Unidos, donde asistirá a las ceremonias conmemorativas del décimo aniversario de las Naciones Unidas en San Francisco.

Se espera que, durante el almuerzo, Molotov de algún indicio de si Rusia aceptará o no la invitación de las tres potencias occidentales para celebrar una conferencia cuatripartita en Ginebra, a partir del próximo 18 de julio.

En las últimas horas de la tarde de mañana, Molotov partirá de Cherburgo a bordo del "Queen Elizabeth", con destino a Nueva York.

Tres altos dirigentes soviéticos llegaron hoy a París, precediendo a Molotov: el Viceministro de RR. EE., N. T. Federenko; el Ministro de RR. EE. ucraniano, Luka F. Palamarchuk, y el Ministro de RR. EE. bielorruso, K. V. Kiselev.

Aunque la primera reacción oficial francesa ante la invitación de Rusia a Alemania Occidental ha sido optimista, el influyente periódico neutralista "Le Monde" lamentó hoy que Alemania se está convirtiendo en "árbitro". En un editorial en la primera página, "Le Monde" señaló que si su Primer Ministro, Georges Bidault, ya advirtió en 1947 contra este peligro, y luego preguntó:

"¿Qué se ha hecho para impedirlo?".

El mismo periódico dijo que el tono de la invitación soviética parece indicar que el Kremlin no está dispuesto aún a ceder la zona oriental de Alemania, sino que pretende más bien legalizar la actual división alemana.

Si el Canciller alemán Konrad Adenauer va de visita a Moscú, dijo "Le Monde", y "normalizan" las relaciones entre Rusia y Alemania Occidental, ese sería el primer paso hacia el reconocimiento de Alemania Oriental comunista por el Gobierno de Bonn.

Aprobado proyecto que prorroga suspensión de derechos para el cobre

WASHINGTON, 8.— (UP).— El Senado aprobó y remitió a la Casa Blanca para su promulgación un proyecto de ley de prórroga por tres años de la suspensión del derecho de importación del cobre, de dos centavos por libra.

La suspensión viene rigiendo desde principios de 1947, y según la ley las cargas de importación sobre el cobre deben ser restablecidas únicamente si el precio medio del cobre electrolítico cae por debajo de 24 centavos la libra en cualquier mes natural.

El precio corriente es aproximadamente de 36 centavos.

Sólo un senador, el republicano George Malone, habló en contra del proyecto de prórroga. Dijo que los Estados Unidos deben estimular la exploración de cobre dentro de sus fronteras en lugar de suspender los derechos de importación.

El proyecto de ley fue aprobado en votación nominal, y sólo hubo en contra el voto del senador Malone.

El presidente de la Comisión de Hacienda, Harry F. Byrd, habló muy brevemente en favor, y no hubo más discusión. Byrd dijo que la suspensión fue patrocinada por todos los organismos del Gobierno interesados y es necesaria porque los Estados Unidos consumen mucha más cobre del que producen.

Alemania ACOGE CON BENEPLACITO INVITACION RUSA PARA ESTABLECER RELACIONES

BONN, 8.— (UP)— El Gabinete de Alemania Occidental aprobó, por unanimidad, esta noche, una declaración, en el sentido de que el Gobierno ha recibido con beneplácito la proposición de Rusia para el establecimiento de relaciones diplomáticas y comerciales con la República Federal alemana.

En una reunión de sólo media hora celebrada esta noche, el Gabinete aprobó la declaración, que fuera dada a conocer por el Gobierno después de una reunión anterior de los Ministros. En esta segunda reunión no hubo discusión del texto de la declaración, sino que sólo se le dio aprobación unánime.

La declaración dice que el Gobierno de Bonn recibe con beneplácito la proposición rusa de ayer y confía en que ella conducirá a una entrevista del Canciller Konrad Adenauer con los dirigentes soviéticos en Moscú.

El pronunciamiento del Gabinete despeja el camino para que Adenauer vaya a Moscú, aunque lo probable es que no lo haga, sino después de la proyectada conferencia de los "Cuatro Grandes" que se realizará en Ginebra si los rusos aceptan la invitación ya extendida por Occidente.

Un portavoz del Gobierno, el jefe de prensa Edmund Forschbach, declaró antes de la segunda reunión del Gabinete que Adenauer pensaba ir a Moscú, pero que antes de contestar a la invitación rusa consultaría sobre la situación con sus aliados occidentales.

Forschbach, jefe de prensa, dijo que el Gobierno tendría que considerar la nota rusa de ayer en lo que se refiere a las repercusiones que ella pudiera tener en las relaciones de Alemania y sus aliados.

"En cuanto a este problema, debemos ponernos primero en contacto con las potencias occidentales", dijo.

Agregó, también, que los representantes de las potencias occidentales serán informados de todas las decisiones del Gobierno alemán en lo relativo a la proposición rusa.

"Estos preliminares —dijo— incluirán también el problema de si la República Federal aceptará la existencia simultánea en Moscú de las Embajadas de Alemania Occidental y Oriental".

Otro de los "preliminares" es la próxima visita de Adenauer a Washington y Londres.

Los tres principales partidos políticos alemanes, incluso el Partido Social Demócrata de oposición, se pronunciaron hoy en favor de la aceptación del ofrecimiento ruso.

Según noticias llegadas aquí, la nota rusa a Bonn tomó de sorpresa al Gobierno comunista de Alemania Oriental. Las mismas noticias dicen que ese Gobierno tiene el propósito de enviar a Moscú al Primer Ministro, Otto Grotewohl, y al líder del partido, Walter Ulbricht, a conferenciar con los rusos y recibir nuevas instrucciones.

Estudian petición de una empresa aérea chilena en los Estados Unidos

WASHINGTON, 8 (UP). — La Junta de Aeronáutica Civil designó hoy a uno de sus examinadores veteranos para que estudie la solicitud presentada por la empresa chilena Compañía Nacional de Turismo Aéreo (CINTA), para que se le autorizara a extender sus servicios aéreos a Estados Unidos.

El examinador, Curtis C. Henderson, presidirá una conferencia preliminar sobre la solicitud, que se realizará el 15 de junio. En esa oportunidad, Henderson consultará con las partes interesadas en la solicitud, a fin de fijar una fecha para la realización de una audiencia pública sobre la materia, y resolver otros detalles del procedimiento que se sigue en estos casos.

Después de la audiencia pública, Henderson considerará los datos que le serán presentados en aquélla, y posteriormente elevará un informe a la Junta. La decisión final de ésta tendrá que ser aprobada por el Presidente Eisenhower para que se haga efectiva.

La próxima visita de Monseñor Caro a Río de Janeiro

RIO DE JANEIRO, 8. — (UP). — El día 12 de julio son esperados aquí el Cardenal Emmo. José María Caro Rodríguez, Arzobispo de Santiago, y sus acompañantes, para asistir al trigésimosexto Congreso Eucarístico Internacional.

El Prelado y su comitiva se alojarán en la residencia de la Embajada, como huéspedes del Jefe de la Misión, Raúl Bazán Dávila.

Ya se han iniciado preparativos en la Embajada, que se levanta en el distrito de Flamengo, para preparar el alojamiento del Emmo. Cardenal, y sus acompañantes, Mons. Manuel Menchaca, Mons. Joaquín Fuenzalida y Pbro. Gabriel Larrain que ocuparán un departamento de tres dormitorios, estudio y dos baños. Se está instalando un altar en el salón principal del primer piso, donde el Cardenal Caro podrá celebrar misa diariamente durante su estada, que se espera se prolongue hasta el 8 de agosto.

Aun cuando el Congreso Eucarístico terminará el 24 de julio, seguirán varias reuniones especiales de cardenales y obispos de América Latina, para tratar problemas sociales y políticos que encara la Iglesia en el continente. Se espera que en estas reuniones el Cardenal Caro desempeñe papel importante, como el principal prelado de su patria y uno de los nueve cardenales latinoamericanos que se anticipa asistirán a las celebraciones del Congreso.

CARDENAL SPELLMAN DIRA UNA MISA EN CATEDRAL DE B. A.

NUEVA YORK, 8.— (UP).— El Cardenal Francis Spellman, Arzobispo de Nueva York, visitará Buenos Aires, del 29 al 31 de julio, y dirá misa en la Catedral Metropolitana, de la capital argentina.

El Cardenal Spellman, con 330 peregrinos, participará en el Congreso Eucarístico de Río de Janeiro, y una vez terminado éste, continuará viaje hacia Buenos Aires a bordo del buque "Brasil", de la Moore-MacCormack Lines.

Además de Spellman, otros dos Cardenales norteamericanos irán al Congreso Eucarístico de Río de Janeiro. Son ellos, el Cardenal Samuel Strich, de Chicago; y el Cardenal Mooney, de Detroit.

Se calcula que, en total, 5.000 católicos norteamericanos, eclesiásticos y seglares, tomarán parte en el Congreso Eucarístico de Río de Janeiro, que se celebrará del 17 al 24 de julio.

El grupo del Cardenal Spellman saldrá de Nueva York el 7 de julio y llegará a Río de Janeiro, el 19 de julio.

Un síncope cardíaco sufrió en el Japón el Dr. Leonardo Guzmán

TOKIO, 8 (UP).— El doctor Leonardo Guzmán, de la Universidad de Santiago de Chile, sufrió hoy un ataque cardíaco en un tren, en que se dirigía a Nagasaki, y fue trasladado inmediatamente al hospital.

La agencia informativa Kyodo, dice en un despacho de Saga, en el sur del Japón, que el doctor Guzmán fue trasladado allí del tren en que viajaba, al hospital de la Prefectura.

Aunque el ataque no revistió caracteres graves, los médicos japoneses recomendaron reposo al paciente durante unos días.

El doctor Guzmán se dirigía a Nagasaki, para asistir allí a la conferencia sobre los efectos de la irradiación, que se inauguró el 30 de mayo en Tokio, y después celebró sesiones en algunas otras ciudades.

Pérez Jiménez visitó los arsenales de la Marina en El Callao

LIMA, 8.— (U. P.).— El Presidente de Venezuela, coronel Marcos Pérez Jiménez, visitó esta mañana las instalaciones y dependencias de la Armada peruana en El Callao.

Llegó al puerto a las 10.10 de la mañana, visitando primeramente el Arsenal Naval, donde le rindieron honores un batallón de desembarco, con bandera y banda. El Mandatario venezolano dedicó el mayor tiempo a recorrer diversos compartimientos del centro de entrenamiento naval de armas electrónicas, interesándose vivamente por las diversas instalaciones de radar y otros modernos implementos, que son iguales a aquéllos instalados en los barcos de guerra.

Seguidamente, se dirigió a la base de submarinos, donde fue recibido con salva de 21 cañonazos, mientras las tripulaciones de seis submarinos formaban en cubierta. Todos los barcos de la Armada se encontraban empavesados y sus tripulaciones lanzaron hurras en honor de Pérez Jiménez.

Aviones a reacción para pasajeros se construirán en USA

SANTA MONICA, California, 8. (UP).— La Douglas Aircraft Co., anunció que está lista para iniciar la construcción de los primeros aviones norteamericanos a reacción, para pasajeros, aunque la entrega de estos aviones a las compañías de aeronavegación no comenzará sino en 1959.

Los nuevos aviones volaron a más de 880 kilómetros por hora, y tendrán capacidad para transportar de 80 a 125 pasajeros.

100 mil toneladas de salitre chileno para el mercado de Egipto

EL CAIRO, 8.— (UP). — El Banco Agrícola de Egipto está en negociaciones para la compra de 100.000 toneladas de salitre sódico de Chile, según fuentes bancarias fidedignas de esta capital. Se cree que las negociaciones terminarán en el curso de un mes.

El comercio entre Chile y Egipto consiste exclusivamente en un trueque de salitre por algodón. Desde comienzos de 1955 las importaciones de salitre por Egipto fueron colocadas sobre una base de cuotas, con el propósito de proteger una planta elaboradora de fertilizantes que se instaló en Suez, y que produce de 150 a 200 mil toneladas por año. Por esta razón, las importaciones de salitre chileno se han limitado este año a sólo 300.000 toneladas, más algunos embarques pendientes de 1954.

Las importaciones de salitre por Egipto llegaron en años anteriores a un promedio de 600.000 toneladas, a aproximadamente 21 libras por tonelada.

HA MUERTO EL EMINENTE HOMBRE PUBLICO CUBANO CARLOS M. DE CESPEDES

LA HABANA, 8. (UP).— El senador Carlos Miguel de Céspedes, una de las figuras más preeminentes de la política cubana, durante los últimos treinta años, murió hoy, a los 74 años de edad.

Fue Ministro de Obras Públicas durante el Gobierno del difunto Presidente Gerardo Machado, y bajo su dirección se realizaron muchos proyectos de construcción, entre otros, el Capitolio Nacional y la carretera central, que atraviesa la isla, de occidente a oriente.

Sus proyectos de construcción eran tantos, que el pueblo le apodó "el dinámico".

Carlos Miguel, los dos nombres de pila que bastaban para identificarle, era, también, una figura pintoresca. Al tomar posesión como Ministro de Obras Públicas, dio una orden categórica, prohibiendo que en sus oficinas se usara otra tinta que no fuera la de color verde.

De Céspedes fue, asimismo, Ministro de Justicia y de Educación.

Al ser derrocada en agosto de 1933, la dictadura de Machado, De Céspedes vivió como desterrado en los Estados Unidos. En 1936, con garantías ofrecidas por el Presidente Fulgencio Batista, entonces Jefe del Ejército, regresó a Cuba, y en las elecciones de 1948, le eligieron senador.

Su esposa, Margarita Johanet, considerada una de las mujeres más bellas de Cuba, murió hace dos meses.

A Río de Janeiro llegó la Alcaldesa de Santiago, ayer

RIO DE JANEIRO, 8.— (U. P.).— La Alcaldesa de Santiago, señorita María Teresa del Canto, y el Embajador de Chile, Raúl Bazán Dávila, visitaron al Secretario General del Comité Organizador del próximo Congreso Eucarístico Internacional, para expresarle los votos de la ciudad de Santiago por el mejor éxito del Congreso. La Alcaldesa de Santiago seguirá mañana a Madrid, donde asistirá al Congreso Ibero-Americano de Municipalidades.

Peletería BLANCO ENCALADA
(Fundada en 1910)

también Ud., Señora

DEBE APROVECHAR LA
GRANDIOSA LIQUIDACION
en plena temporada

Una oportunidad excepcional para que Ud. adquiera un regio abrigo o chaqueta de piel, este año

TODOS LOS PRECIOS REBAJADOS

EXTRAORDINARIAS FACILIDADES

Abrigos y Chaquetas
PATITAS de Astrakán • KARAKUL legítimo • CASTOR de primera • SKUNGS de Magallanes • MOUTON Dore NUTRIA Nacional

Además: Estolas, Corbatitas y un inmenso surtido de Chaquetones de Piel, desde el increíble precio de $ 8.900

Nueva dirección:
Peletería BLANCO ENCALADA
ESTADO 369 • 5° piso (al lado de Gath y Chaves)

Armería SANTIAGO
OFRECE
REVOLVERES CAL. 22
5 TIROS MODELOS EXCLUSIVOS $ 4.000.-
PISTOLAS CAL. 22 $ 3.000.-
CREDITOS EN SANTIAGO
REEMBOLSO A PROVINCIA
TENDERINI 7 POR ALAMEDA

PARQUET "LEON"
EL PARQUET DE CALIDAD
PARA VALPARAISO y VIÑA del MAR
PRECIOS SIN RECARGO
FEDERICO HEGEL 1032
POR RECOLETA, ALTURA 2800

COMEDORES
de estilo inglés, francés y modernos, finamente terminados — Entrega inmediata
FACILIDADES DE PAGO
Nicanor Marticorena — Moneda 778

GRAWOR M.R.
2 ESTUFAS A PARAFINA excepcionales
En pocos minutos calefacciona una habitación de tamaño corriente.
CONSUME 1 LITRO DE PARAFINA EN 5 HORAS

Hermosa presentación
Gran rendimiento
Muy portátil
Fácil de encender
Gran radiación
Pídalas a nuestros distribuidores
FABRICADAS POR: MAX FREESE S. A. C. CASILLA 3424 — SANTIAGO

Cincuenta mil casas proyecta construir en Quebrada Verde la Corporación de la Vivienda

Quedaría solucionado el problema habitacional de Valparaíso

VALPARAISO.— La Corporación de la Vivienda de Valparaíso proyecta construir en el fundo de "Quebrada Verde", poblaciones para obreros y empleados. Se trata de un proyecto de gran amplitud, pues en un plazo de pocos años se podría resolver el problema habitacional de esta ciudad. Los terrenos en la actualidad son de propiedad de la ex Beneficencia Pública, los que le fueron donados por don Federico Santa María para beneficio de toda la ciudad. Existe en Quebrada Verde un amplio parque, sitio inmejorable por su ubicación para construcciones de reposo y de recuperación de la salud. Esos fueron los deseos del recordado filántropo porteño.

CONSTRUIRAN CINCUENTA MIL CASAS.— La Corporación de la Vivienda de Valparaíso ha elaborado un proyecto grandioso, a desarrollar en esos terrenos, cual es la de construir nada menos que cincuenta mil casas para empleados y obreros, y darle una solución de conjunto al problema habitacional de la ciudad de Valparaíso.

Pero el eterno tropiezo consiste en la carencia de fondos para expropiar esos terrenos. Mientras tanto, el abogado jefe de la Corporación mencionada ha elaborado un proyecto de ley que fue aprobado en principio por el Presidente de la República, y que en la actualidad está en poder del Intendente de la provincia, señor Luis Garín. El proyecto dispone que la Junta de Beneficencia transfiera gratuitamente a la Corporación de la Vivienda el fundo que recibió como donación por el filántropo don Federico Santa María. La Corporación construirá cincuenta mil casas con fondos propios y con los que se destinen en el Presupuesto General de la Nación para este objeto. La transferencia del fundo debería efectuarse en un plazo de seis meses, y al no efectuarlo en ese plazo debería indemnizar a la Corporación de la Vivienda con la suma de cien millones de pesos. Todas las construcciones que se levanten en el fundo quedarán liberadas a perpetuidad del pago de contribuciones.

Por su parte, el Intendente preferiría realizar una expropiación mediante la Corporación de Inversiones, porque la ley tomaría demasiado tiempo.

DICTARA CONFERENCIA D. HERNAN SANTA CRUZ

VALPARAISO.— Mañana, en el Aula Magna de la Universidad Católica de esta ciudad, el conocido diplomático chileno don Hernán Santa Cruz, disertará sobre "Los derechos humanos en la NU", a las 19 horas. El señor Santa Cruz, abogado, ex delegado de Chile ante las Naciones Unidas, y actual funcionario de este organismo internacional, dará a los oyentes porteños una clara demostración de cómo son respetados los conceptos de cada cual ante el derecho universal.

La entrada a esta conferencia es absolutamente libre, y creemos que el amplio local se verá completamente lleno de público que desea oír tan autorizada palabra.

OFICIAL DE LA CORTE ASCENDIDO A JUEZ

VALPARAISO.— Don Eduardo Pineda, oficial cuarto de la I. Corte de Apelaciones de Valparaíso, acaba de ser designado como Juez de Letras de Menor Cuantía en San José de la Mariquina. El eficiente funcionario del Poder Judicial se dirigirá en la próxima semana al sur a hacerse cargo de su puesto.

Fue frustrado un valioso contrabando por valor de tres millones de pesos

Lo pretendían sacar del "Marco Polo"

VALPARAISO. — La Gobernación Marítima de Valparaíso recibió una denuncia de que en la madrugada del lunes se intentaría sacar a tierra un contrabando cuantioso desde la motonave italiana "Marco Polo", acoderada al sitio N.o 3 de los malecones de la Aduana porteña. Se trataba de sacar artículos suntuarios por valor de unos tres millones de pesos.

Oportunamente quedaron organizadas varias patrullas de civil, que fueron ubicadas en estratégicos sitios de los muelles. Por su parte, desde el lado del mar, una lancha recorría de proa a popa la nave. Debido a esto el contrabando no pudo ser bajado. Más tarde se supo que a las 2.15 de la madrugada del martes sería la hora "cero" para efectuar la maniobra, porque una hora más tarde la nave zarparía para San Antonio.

Se redobló la vigilancia, y así fue posible ver cómo se retiraban de los recintos aduaneros algunos presuntos contrabandistas. Rápidamente el fiscal de la Gobernación Marítima, señor Patricio Wiechmann, y el jefe de bahía, don Sergio Acuña Macuada, tomaron un automóvil y se dirigieron rápidamente hacia Laguna Verde. A mitad de camino apagaron las luces, porque delante de ellos, como a quinientos metros, iba otro coche en esa dirección. Pocos momentos después ese coche efectuó diversas maniobras, hasta colocarse en dirección a Valparaíso. Parece que notaron el coche en que iban los oficiales de la Gobernación Marítima, por lo que tomando velocidad, pasaron velozmente, encandilando previamente a los ocupantes del coche detenido, y continuando hacia Valparaíso, se alejaron. El coche no llevaba patente, pero fue identificado. Los contrabandistas no pudieron efectuar su "trabajo". La Gobernación Marítima dispuso que las pesquisas continuaran en San Antonio. La labor preventiva de la Gobernación Marítima hizo fracasar el contrabando.

MATRIMONIO EN LLAY-LLAY.— Señorita Eliana Meneses Rodríguez, cuyo matrimonio con el señor Julio Rojas Maggio fue bendecido el domingo último en la Iglesia Parroquial de San Ignacio de Loyola.

CORTADO EL PUENTE ANCOA EN LINARES

LONGAVI.— A causa de las últimas inundaciones provocadas por las recientes lluvias, quedó cortado en un largo tramo el puente Ancoa, dejando suspendido el tránsito entre las estaciones de Longavi y Miraflores.

Personal del Servicio de Vialidad inició los estudios para las reparaciones correspondientes. (EL CORRESPONSAL).

Fue aceptada ayer la renuncia del Alcalde de Ñuñoa

ÑUÑOA (Santiago). — En la sesión municipal de ayer y con la asistencia de los regidores, Juan Alfonso Trejo Núñez, Guillermo Le-Fort Mesías, José María Narbona y Raúl Cabezas Rodríguez, y el Alcalde, don Guido Mujica Amaya, se dio lectura a la renuncia como Alcalde de la comuna de Ñuñoa, del señor Mujica, la que presentó por motivos de salud, después de dos años de gobierno comunal.

La votación fue favorable con los votos de los cuatro regidores, quedando en consecuencia el señor Mujica de Alcalde subrogante, hasta que se elija el nuevo Alcalde, en sesión extraordinaria del próximo miércoles 15 del presente. (RENATO SAEZ ZAVALA, Corresponsal).

Nuevo cuartel tendrán los bomberos de Lebu

LEBU.— Se ha iniciado en esta localidad la construcción del nuevo cuartel del Cuerpo de Bomberos, destinado a la Primera Compañía. Para darle término, se necesita una suma mucho mayor que la actualmente disponible, razón por la cual se espera la cooperación del comercio, industrias y público en general. (TOMAS ROJAS AHUMADA, corresponsal).

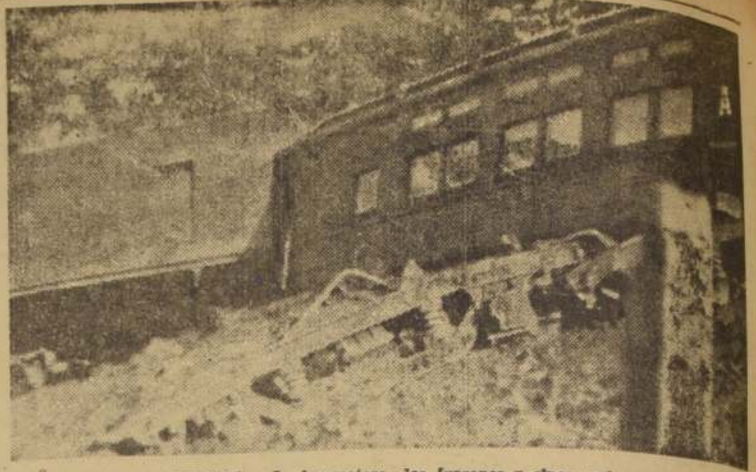

ACCIDENTE FERROVIARIO.— La locomotora, dos furgones y cinco coches dormitorios, salieron espectacularmente, ayer, de la vía, al desrielarse el tren de pasajeros N.o 7, del servicio de Talcahuano. En el grabado, puede observarse el vogue de un carro, a considerable distancia de la vía.

ACCIDENTE SUFRIO TREN DE PASAJEROS A TALCAHUANO; DESRIELARON OCHO VAGONES

MOLINA.—A las 2.20 de la madrugada de ayer, un kilómetro al norte de la estación de Camarico, el tren nocturno de pasajeros N.o 7, conducido por el maquinista Santiago Vallejos Coloma, que corría con destino a Talcahuano, se desrieló espectacularmente, saltando de la vía la locomotora, dos furgones y cinco coches dormitorios.

La locomotora quedó semitumbada a un lado del camino, mientras que los carros restantes, seguían en veloz carrera, en medio de un gran estruendo y con el consiguiente pánico de los pasajeros.

A consecuencia del accidente, resultaron heridos de gravedad, la señora Elena Urra de Rodríguez, procedente de Angol, y el funcionario de los Ferrocarriles del Estado, señor Carlos Carreño Jordán, quienes, con la prisa que el caso

DOS PASAJEROS RESULTARON CON HERIDAS GRAVES

reclamaba, fueron trasladados en una ambulancia al Hospital Regional de Talca.

La vía quedó destruída en una extensión de 250 metros, saltando con el golpe los remaches y pernos de los rieles. Estos últimos quedaron enroscados en sus extremos. A las cuatro de la madrugada, empezaron a llegar al lugar del accidente, ingenieros y técnicos de Ferrocarriles, iniciando de inmediato la reparación de la vía. Los pasajeros fueron trasladados al tren de pasajeros N.o 8, al cual se agregaron los carros del tren N.o 7 que salvaron intactos.

Las patrullas especiales, lograron dejar expedita la vía en las últimas horas de la tarde de ayer, quedando normalizado por completo el servicio.

Aunque recién se inició el sumario para establecer las causas del accidente, se presume que se debió al fuerte vaivén de la locomotora. (EL CORRESPONSAL).

NO HAY VACUNAS ANTIRRABICAS

VALPARAISO.— Ante una solicitud enviada al Servicio Provincial de la Salud en Valparaíso por la Municipalidad de Limache, el jefe provincial de este servicio ha contestado que carece de existencia de vacunas antirrábicas, por lo cual no está en condiciones de atender esta solicitud. Y en cuanto a facilitar la perrera desarmable, tampoco puede acceder por el momento, por encontrarse en servicio en otra parte de la provincia.

FUNCION A BENEFICIO DEL LICEO FEMENINO

VALPARAISO.— Para el sábado el Liceo Vespertino Femenino del Liceo N.o 2, ha organizado una función de beneficio, con el objeto de allegar fondos para organizar e incrementar su gabinete de física y la biblioteca de su plantel. Este beneficio se llevará a efecto en el Aula Magna de la Universidad Técnica "Federico Santa María", a las 18 horas, actuando en el programa el coro "Valparaíso" y destacados elementos artísticos de la ciudad. Se exhibirá, además, la película "El espectro de la rosa".

LE ROBARON VESTON CON 70 MIL PESOS

VALPARAISO.— Mientras que dejó su camión estacionado en la calle Independencia esquina de Carrera, para pasar un momento a las oficinas de la "Casa Contreras", para recibir algunas órdenes de carga de mercaderías, un desconocido le robó su vestón desde el interior de la cabina. Lo lamentable para don Claudio Andunce Heredia, propietario del camión, era que en el interior del bolsillo de su vestón estaba su cartera, con un total de setenta mil pesos en dinero efectivo. No tiene el afectado la menor sospecha de quién puede haberle hurtado el vestón con la cartera y el dinero, pues sólo se vino a dar cuenta cuando quiso guardar las órdenes de entrega de las mercaderías en su cartera.

Inmediatamente dio aviso a Carabineros, los que a su vez informaron de lo que ocurría a la dirección de Investigaciones, para que se hiciera cargo de las pesquisas correspondientes.

COBRE PARA ITALIA LLEVA "MARCO POLO"

VALPARAISO.— Poco antes de las 18 horas de ayer, abandonó la rada de Valparaíso la motonave de bandera italiana "Marco Polo", que en la mañana había llegado de San Antonio, a donde fue a cargar una partida de minerales de cobre que conducirá a Italia. En este viaje conduce más de 350 pasajeros en sus diversas acomodaciones, gran número de ellos para los puertos de nuestro litoral norte. Hará escalas en Antofagasta, Iquique, Arica, El Callao, Puna, Manta, Buena Ventura, Cristóbal, Cartagena, Curazao, La Guayra, Tenerife, Barcelona, Cannes, Nápoles y Génova, a donde espera arribar el sábado 9 de julio.

Movimiento de vapores

SURTOS EN EL PUERTO: ADAMO, PELLIN, GRACIETTA, CARMELITA, VILLARRICA, ANTARTICO, ALERCE, RIO BLANCO, CARMEN, GLORIA, ALMENDRO y LOA.

LLEGAN

Hoy:
GULF BANKER, de Nueva Orleans.

Mañana:
BANANO, de Antofagasta.
NORMANTI, de Nueva York.

El sábado:
ISABELLA, de Arica.
STUTTGAR, de Hamburgo.
KAPOSIA, de La Cruz (Venezuela).

SALEN

Hoy:
ANTARTICO, para Vancouver.
GLORIA, para Iquique.
SAN VICENTE, para Iquique.
LEENA DAN, para Nueva York.
SANTA MARGARITA, para Nueva York.

Mañana:
ALMENDRO, para Lota.
GULF BANKER, para Nueva Orleans.

El sábado:
BANANO, para Antofagasta.

ESCRITOR HECTOR SEPULVEDA DICTARA CHARLA EN TEMUCO

TEMUCO.— Invitado por los centros culturales y entidades educacionales de la región, visitará el sábado próximo esta ciudad el escritor y conferencista don Héctor Sepúlveda Villanueva, quien disertará sobre "Concepción Portaliana del Estado".

El señor Sepúlveda acaba de lanzar a la circulación su nuevo libro intitulado "El Mito Portaliano. Clave de Nuestro Destino Histórico", obra cuya primera edición ha obtenido un notable éxito de librería. Es autor, también, del libro "La Revolución que Chile Espera", texto de profunda avanzada nacionalista, sobre el cual la crítica lanzó sus mejores elogios. (EL CORRESPONSAL).

Bodas de oro celebró párroco de Salamanca

SALAMANCA.— Sus bodas de oro sacerdotales celebró recientemente el cura párroco de Salamanca, Monseñor Guillermo González, religioso vastamente estimado en la región por sus relevantes dotes de hombre bondadoso, servicial y trabajador.

Las autoridades de Salamanca, la Acción Católica y los vecinos, le ofrecieron, con este motivo, un cóctel en su honor, el que tuvo lugar en el salón de actos del edificio consistorial. (TOMAS ROJAS AHUMADA, corresponsal).

REGIDOR D. ALFONSO TREJO RECIBIRA UN HOMENAJE EN ÑUÑOA

ÑUÑOA.— El domingo 19 del mes en curso, la comuna de Ñuñoa, representada por autoridades edilicias, jefes de servicios comunales y vecinos en general, ofrecerá una manifestación, con motivo de su onomástico y en reconocimiento a su fecunda labor realizada en favor de esta localidad, al primer regidor, don Juan Alfonso Trejo Núñez.

Tendrá lugar este acto, consistente en un almuerzo, en la Quinta Chile, ubicada en Avenida Ossa 1609. Las adhesiones a este homenaje se reciben en la Farmacia Septiembre, ubicada en Victoria Subercaseaux número 9, teléfono 31312, y diariamente, de 18 a 20 horas, en Chile-España N.o 40, fono 46740.— (EL CORRESPONSAL).

REASUMIO FUNCIONES INTENDENTE DE ARAUCO

LEBU. — El Intendente de la Provincia don Mario Achurra, ha reasumido recientemente su cargo, del cual permaneció alejado alrededor de tres semanas. Con este motivo, ha sido muy cumplimentado por las autoridades locales y vecinos en general.

La laboriosidad y buen criterio del señor Achurra para dar solución a los problemas pendientes, le ha granjeado la estimación de todos los pobladores. (EL CORRESPONSAL).

GOBERNADOR DE SAN CARLOS PRESENTO LA RENUNCIA AL CARGO

SAN CARLOS.— Presentó la renuncia a su cargo, el Gobernador de este departamento, don Humberto Sepúlveda, después de dos años de activa labor. Según se informó, el señor Sepúlveda dimitió al cargo por razones de índole estrictamente personal.

Aún no se ha nombrado sucesor. (EL CORRESPONSAL).

CONCURSO LITERARIO AUSPICIA LA MUNICIPALIDAD DE CASTRO

CASTRO, (Chiloé). — La Municipalidad de Castro, empeñada en impulsar la actividad literaria, ha resuelto abrir un concurso de cuentos, para los habitantes de la provincia, cuyo premio principal consistirá en la suma de diez mil pesos.

Las bases para participar en este torneo literario, el cual quedará cerrado el 31 de julio próximo, son las siguientes:

TEMA: Cuento en prosa de ambiente Regional. Inédito.

EXTENSION: Deberá tener un mínimo de diez carillas y un máximo de veinte, escritas a máquinas en doble espacio. Deberá enviarse en triplicado y firmado con un seudónimo, y en sobre aparte el nombre completo.

REQUISITOS QUE DEBERAN CUMPLIR LOS PARTICIPANTES. 1.o— Podrán tomar parte en este concurso todas las personas nacidas en la provincia de Chiloé, cualquiera que sea el lugar de su residencia en el momento actual.

2.o— En el mismo sobre en que el participante envíe su nombre completo, deberán también venir algunos datos que permitan comprobar si el concursante cumple o no con el requisito anterior, a saber: Número de su carnet de identidad, etc.

3.o— Con respecto a la edad de los concursantes, no habrá límite de ninguna especie.

PREMIOS.— 1er. premio de diez mil pesos ($ 10.000), en dinero efectivo. Además la publicación del relato en una edición dominical de algún diario de Santiago.

2.o premio: Una mención honrosa otorgada por la I. Municipalidad de Castro.

RECEPCION DE LOS TRABAJOS Y JURADO QUE CONCEDERA LOS PREMIOS.— Los trabajos empezarán a recibirse desde la fecha de la presente publicación, y hasta el 31 de julio del presente año. Los resultados del concurso se darán a conocer durante su desarrollo de las actividades Patrias, y los premios serán otorgados por un jurado compuesto de las siguientes personas:

Señor Heriberto Pérez Torres, Alcalde de la Comuna; señor Francisco Fódich de Guerra, Director del Liceo de Niñas; señor Armando Alvarez, Director Departamental de Educación; señora Rina B. de Barrientos, Directora de la Escuela Superior N.o 1; señor Daniel Miranda, Director de la Escuela Superior N.o 2; señorita Graciela Fuentes Soto, Profesora de Castellano del Liceo; señor Julio Rojas González, Profesor de Castellano del Liceo de Niñas. (EL CORRESPONSAL).

DIVORCIOS
MESA Y GUERRERO
ABOGADOS ESPECIALIZADOS
Atención de 11 a 13 y 18 a 20 horas
ESTADO 152
DEP. 811 — Santiago

MECANICA PARSONS
Trabajos de torno
Mecánica en general.
Soldadura al oxígeno y eléctrica.
VICTORIA 601

RELOJES SUIZOS
ENTREGAMOS CON SOLO $500.-
SALDO FACILIDADES
en la Relojería GABOR
SABADO ABIERTO TODO EL DIA
ESTADO 91-5° PISO OF. 501
AL LADO DE LA BOTICA PETRIZZIO FONO 69497

KNUTSEN LINE
Servicio a Europa.
MN "MARTIN BAKKE"
CARGARA EN:
VALPARAISO .. .. 22/23 Junio
TALCAHUANO .. .. 20 Junio
SAN ANTONIO .. .. 21 Junio
COQUIMBO .. .. 24 Junio
Esta nave recibe carga para Amberes, Rotterdam, Bremen, Hamburgo, Estocolmo y otros puertos escandinavos, vía puertos peruanos, ecuatorianos y Panamá. Tiene camarotes disponibles para pasajeros a Callao, Guayaquil y Europa.
(SUJETO A CAMBIO SIN PREVIO AVISO)
Agentes Generales
WILLIAMSON, BALFOUR Y CIA. S. A.
Valparaíso: Teléfono 7871 Calle Blanco 759.
Santiago: Teléfonos: 82421-65089
Calle Bandera 140-A, 2.° piso.

PACIFIC LINE
Barcos de carga y pasajeros
Salidas de Valparaíso para Europa y puertos intermedios
"KENUTA", el 23 de junio.
"FLAMENCO", el 24 de junio (de Antofagasta)
"SARMIENTO", 10 de julio.
"POTOSI", el 13 de julio.
"SAMANCO", el 25 de julio.
Fechas sujetas a cambios sin previo aviso
THE PACIFIC STEAM NAVIGATION COMPANY
Agentes generales para:
ROYAL MAIL LINES LTD.
THE CUNARD STEAMSHIP COMPANY LTD.
PENINSULAR AND ORIENTAL STEAM NAVIGATION CO.
SANTIAGO VALPARAISO
Almirante Señoret 48

ABOGADO
SANCHEZ DEL POZO
Especialmente asuntos y juicios de matrimonio, Posesiones efectivas, particiones. De 11 a 12.30 y de 17 a 19 horas.
Moneda 1137 — Of. 78
FONO 88813

Fabricante de Máquinas Soldadoras
F. HOJAS
SANTA ELENA 2291

El Mejor HILO PARA COSER
EN CONOS
UNITAS
INDUSTRIA DE HILOS
SAN DIEGO 1430-TEL. 52683

TEMPORADA DE MARISCOS
CURANTO MERVILLES
Blanco Encalada 2116
Fono 93323

TAPICEROS
EL MAS EXTENSO SURTIDO DE
• IMPLATEX
• PERGAMOIDE
• GENERO DE CAPOTAS
• GENERO DE FUNDAS
PUENTE 672
FONO 60310 - STGO.

FRAZADAS DE LANA
DE TODOS LOS TIPOS Y MEDIDAS
VENTA DIRECTA AL DETALLE A PRECIOS DE FABRICA
FERMIN VIVACETA 1362
ENTRE INGLATERRA Y FRANCIA

FABRICA DE CORTINAS METALICAS, MALLAS Y PLEGABLES
LUIS O. RIVADENEYRA C.
A. PRAT 1448 - TELEFONO 54074 - CASILLA 5106 - SANTIAGO
CORTINAS METALICAS - PUERTAS PLEGABLES - PUERTAS MALLAS
Hechuras y reparaciones rápidas — Especialidad en todo trabajo en cerrajería artística en general
ATENDEMOS A PROVINCIAS SIN RECARGO

COOPERATIVA DE CONSUMOS DE LOS OBREROS Y EMPLEADOS DE "MADEMSA"

Habiendo fracasado la reunión del domingo 5 del presente por el mal tiempo, cítase a Asamblea General de accionistas para el próximo domingo 12 de junio a las 9.30 horas, en primera citación, y a las 10 horas, en segunda citación con los accionistas que asistan.

TABLA:

1.o—Memoria de las actividades desarrolladas por la Cooperativa durante el año 1954.
2.o—Balance general del ejercicio financiero de 1954.
3.o—Informe del trabajo a desarrollar.
4.o—Distribución de excedentes.
5.o—Cuentas varias.
6.o—Elección de Consejeros titulares, suplentes y miembros titulares y suplentes de la Junta de Vigilancia.

SANTIAGO, junio de 1955.

EL SECRETARIO

CHEQUES
LETRAS
PAGARES ESCRITURAS
Cobramos sin ningún gasto para el cliente.
Personal especializado, rapidez y seriedad.
Huérfanos 1175 — Of. 504
Teléfono 61802

MODAS Betty
OFRECE
ABRIGOS de lana fina forrados en raso, desde
$ 5.950.—
TRAJES sastre, modelos de moda, desde
$ 3.800.—
ADEMAS CHAQUETONES, BATAS de fiesta y de calle, etc.
CREDITOS sin pie a bancarios, Ejército y Carabineros.
MONEDA 884

MOTORES ELECTRICOS MORENO
DE TODAS LAS POTENCIAS
OFRECE: CON CREDITOS
ARTURO PRAT 136

FLECOTEX
FLECOS PARA MUEBLES, ALFOMBRAS, LAMPARAS, CARPAS Y CORTINAS, PASAMANOS, BORLAS Y CORDONES
PRECIOS A FABRICANTES Y TAPICEROS
BASCUÑAN GUERRERO 749 FONO 90522

VISTASE CORRECTO
SIN PAGAR EL LUJO
MOISES JARA
SASTRE
Especialista en cuerpos difíciles, ofrece a Ud.
Hechuras finas $ 3.800
SAN ANTONIO 15
(ALTOS)

AVISO

Llámase a concurso interno de los siguientes cargos para el Servicio Regional Santiago:

1 Médico Tisio-Cirujano, con 2 horas de jornada diaria, grado 5.o.

1 Médico Laboratorista, con 3 horas de jornada diaria, grado 5.o.

1 Médico Laboratorista, con 2 horas de jornada diaria, grado 5.o.

1 Médico Pediatra, con 2 horas de jornada diaria, grado 5.o.

1 Médico Tisio-Radiólogo, con 2 horas de jornada diaria en el Servicio Regional de Concepción.

VICEPRESIDENTE EJECUTIVO

muebles Paris
FABRICACION PROPIA
Exposición y Venta, pisos 5º, 6º y 7º
ALMACENES PARIS

...teatros anuncian una extraordinaria ...cula de Selman

...hoy, en los teatros Real, ...ental y Dante, la cine-...áfica Selman anuncia la ...dramática interpretada ...notable actor Aldo Fabri-...cundado por Gaby Morlay, ...Baroux y Jean Tissier, ...hora en su vida", donde, ...de una lágrima, una ...acecha. Son esos inti-...conflictos de todos los días, ...detalles que componen ...íntimo devenir. En su-...ma, una cinta que gusta al público.

"La conquista del Everest" desde hoy en el Principal

Ante el éxito tremendo que ha logrado "La conquista del Everest" en la consideración del público, la editora Artistas Unidos ha conseguido el cine Principal para proyectarla, desde hoy, allí.

Este documental en colores refleja fielmente los hechos más importantes de la ascensión a la montaña más alta del mundo.

"Pan, amor y fantasía" en su cuarta semana

Este film, del sello O. R. I., inicia, en el teatro Rex, su cuarta semana de triunfales presentaciones. Gina Lollobrigida y Vittorio de Sica constituyen una simpática pareja que se apodera del humano argumento y efectúa el milagro de una agilidad cinematográfica, donde el humorismo pone su chispeante nota.

Este film, que ha sido premiado en todo el mundo, se exhibe en la elegante sala del Rex.

TULA MONTENEGRO ES LA BAILARINA TROPICAL QUE DELEITA A LOS HABITUES DEL GOYESCAS

Con interpretaciones reservadas solamente para las horas de comida y boîte, la bailarina del trópico, Tula Montenegro, embelesa al público de Goyescas, que en su cartelera de éxitos para el mes de junio, aprecia conjuntamente, las danzas gitanas de los hermanos Amaya; las humoradas de la pareja cómica mexicana Kiko y Karlo; las canciones del barítono Claudio Robles; las interpretaciones de la Madre Patria en la voz y la belleza de la exquisita vedette Margarita Sierra y, en la responsabilidad de los bailables y del marco musical, la laureada orquesta de Lorenzo D'Acosta.

MARGARITA SIERRA

"La solterona romántica" se exhibirá en el Normandie

Desde el lunes se empezará a exhibir en el cine Normandie un programa doble del sello Paramonut. Se trata de la obra "La solterona romántica", animada por Shirley Booth y Robert Ryan, y, además, se exhibirá "¿Quién me quiere a mí?", comedia musical con Betty Hutton.

"El amante de Madame Vidal" en el Petit Rex

Bajo una presentación de Miguel Frank se presentará, el miércoles próximo, en el escenario del Petit Rex, la picaresca comedia "El amante de madame Vidal", original de Luis Verneuil.

Para animar los personajes más importantes de esta obra de teatro actuarán Hugo Miller, Sofía Castelló, Armando Fenoglio y Mar... ...

El martes va al Florida "La hija de la otra"

El martes se estrena la película "La hija de la otra". Este drama del cine mexicano tiene por protagonistas a Evita Muñoz (Chachita), Carlos Navarro, Julio Villarreal y Carmen Molina. Es una historia real, inspirada en un hecho que ocurrió en la capital azteca, y que, por sus características, conmovió a toda la ciudadanía.

Asociación de gente de cine quedó constituída

Ha quedado constituída la Asociación de Directores y Productores de Cine, entidad que agrupa a los elementos de producción y directivos del cine nacional, y cuya finalidad principal es desarrollar iniciativas tendientes a afianzar en forma definitiva la industria cinematográfica chilena.

En una reunión a la que concurrieron los señores Ricardo Vivado, Jorge Délano, Armando Taulis, Emilio Taulis, Patricio Kaulen, Miguel Frank, Armando Rojas Castro, Alejo Alvarez, Jorge Di Lauro, Daniel del Solar, José Bohr y Carlos Grant, se formó la directiva de esta asociación, quedando integrada del siguiente modo: presidente, señor Patricio Kaulen; vicepresidente, señor Armando Rojas Castro; tesorero, señor Emilio Taulis; directores, señores Jorge Délano y Alejo Alvarez; miembros de la Comisión calificadora de socios, señores Ricardo Vivado y Jorge Di Lauro.

Asimismo se acordó invitar a incorporarse a DI-PROCINE a varios realizadores de películas de largo y corto metraje que no pudieron asistir a la reunión constitutiva por encontrarse en el extranjero.

Créditos
RUE... ...DIO DI... RADIO Y SONIDO SAEZ
... ventas y reparaciones garantidas por un año. Distribuidor oficial PHILIPS SAN PABLO 1230

El Teatro del Hotel Carrera presenta hoy en matinée y vermut la comedia "Sí y no"

Nuevas representaciones tendrá hoy la graciosísima pieza "Sí y no", del dramaturgo británico Kenneth Horne, que con el aplauso unánime del público y de la crítica, está presentando el Teatro Sur, situado en el piso principal del Hotel Carrera. Se trata de una comedia de fino corte humorístico y de insólita construcción dramática. El primer acto nos representa lo que hubiera sucedido si Joanna, la heroína de la obra, hubiera dicho "no" a una propuesta de matrimonio; el segundo acto muestra qué hubiera sucedido si Joanna hubiera dicho "sí" y por último el epílogo explica lo que realmente sucedió. La ingeniosidad con que está estructurada la pieza calza con los divertidos enredos y la particularísima personalidad de los siete personajes que conducen la trama. La labor interpretativa del conjunto es óptima, gracias, más que nada, a la maestría de la dirección artística que le impuso Pedro Mortheiru.

Hoy, como decimos más arriba, se efectuarán dos funciones con esta comedia: matinée, a las 15.30 horas (precios especiales), y vermut, a las 19.15 horas.

Labores que anuncia el Teatro Experimental

Hoy, a las 10.30 horas, será presentada, en el Teatro Maipo, la farsa de Antón Chejov "El oso", en interpretación de María Cánepa y Jorge Lillo, actores del Teatro Experimental. Esta obra irá como parte de un programa artístico especialmente preparado por la Unidad Sanitaria de Quinta Normal.

Hoy, a las 19 horas, en el Antonio Varas, sube nuevamente a escena la comedia satírica en cuatro actos de Ion Luca Caragiale, "Una carta perdida". Pedro Orthous, el conocido y destacado director teatral, realiza en esta obra una trabajo de actor que muestra una vena aún desconocida de nuestro artista nacional. Dirigida por Domingo Piga, la comedia de Caragiale está cumpliendo su penúltima semana de presentaciones.

Kerry Keller y María Teresa Fricke, dos jóvenes actrices del Teatro Experimental, reaparecen en "Todos son mis hijos", drama de Arthur Miller, que se estrenará a fines del presente mes, en el Antonio Varas.

MODAS SAN DIEGO
Finos abrigos angora; piel de durazno; chaquetones; trajes sastre; blusas, faldas
GRANDES FACILIDADES
San Diego 1927

2a. SEMANA Avasalladora
HOY REX MATINEE TARDE NOCHE
SUPERSCOPE
Gina LOLLOBRIGIDA
Vittorio DE SICA
"PAN, AMOR Y FANTASIA"
La película que SANTIAGO aplaude DIA a DIA!
PRODUCCIÓN Titanus ROMA
DISTRIBUYE: O.R.I. FILM CHILE

MAYORES Y MENORES

3 ULTIMOS DIAS

Liquidación SEMESTRAL de ALMACENES PARIS
COMPRE PARA HOY Y PARA EL FUTURO...

TAPICERIA
TAPIZ de algodón mercerizado, para cortinas y tapizados, ancho 1.30, el metro a .. $ 745
CUBRECAMAS cretonas, para 1 1/2 plaza . . . . $ 2.900
CUBRECAMAS acolchadas, raso seda, c/u desde $ 5.390
ALFOMBRAS de lana, en estilo francés y persa, desde . . . . . . $ 3.080
CATRES
COLCHONES rellenos en algodón cardado de 1 1/2 plaza $ 3.750 y de 1 plaza 3.560
MARQUESAS madera, en todos los estilos, desde 8.190
MUEBLES para niños, en un extenso surtido: sillas, cochescunas; y bañitos plegables.
BLANCO
SERVILLETAS para comida en granité blanco, de 40 por 40 . . . . . . $ 39
JUEGOS mantel para té, en tela de fantasía, con 6 servilletas., de 80 x 80 $ 98
TOALLAS blancas de gran absorbencia . . . . . . $ 90
FUNDAS para almohada, en fina tela blanca, de 1 plaza . . . . . . $ 148
FRAZADAS pura lana gris, 1 1/2 plaza $ 1.080
PERFUMERIA
PASTA dental Ipana, grande $ 59
CEPILLO dental cerda natural, grande $ 68
JABON Sultana, Lavanda, Rosas y Colonia $ 75
JABON Flores de Pravia $ 37
PASTA dental Odontine con clorofila y blanca. $ 95
COLONIA tipo inglesa, 1 L $ 429; 1/2 L $ 225 y 1/4 L $ 95
LECHE HINDS grande $ 277 mediano $ 182
MALETERIA
CUADROS de latex para guagua, números 2, 3 y 4 95
MALETA cuero Implatex, imitación chancho, colores café y habano, medida 0.65 $ 3.200
DEPARTAMENTO ELECTRICO
LAMPARAS de lágrimas cristal, con ampolletas y pantallas; 6 luces $ 4.030, 5 luces $ 3.010 y de 4 luces $ 2.550
Estufas a parafina de varias marcas, desde $ 3.500
20 DEPARTAMENTOS REPLETOS DE OPORTUNIDADES
MENAJE
BATERIA de fierro enlozado, verde, de 8 piezas: 1 Cacerola 20 cms. 1 Cacerola 18 cms. 1 Cacerola 14 cms. 1 Hervidor 1 1/2 L. 1 Asadera 28 cms. 1 Cucharón 1 Tetera, agua 2 L 2 Pailitas para huevos $ 2.600
ROLLO papel confort, c/u. $ 33.80
SABADO ABIERTO TODO EL DIA
SANITARIOS
Ofrecemos Artefactos Sanitarios marcas, FANALOZA Y FENSA; Azulejos de Penco, color blanco; Cocinas, Califonts; Termos; Lavaplatos; Espejos, Cortinas; Botiquines etc.

Reembolsos Casilla 786
ALMACENES Paris MR ALAMEDA Y SAN ANTONIO
Publ. LUPERCIO ARANCIBIA

25 años, GRAN VENTA ANIVERSARIO

CHALECAS señoras	$ 580.—
CHALECAS niñas	280.—
SWEATERS caballeros	360.—
SWEATERS niños	150.—
BUFANDAS finas	680.—
CORBATAS	260.—
CALCETINES, hilo importado, par	250.—
PAÑUELOS finos	142.—

REGALE LO MEJOR
SWEATERS con mangas, en lana melange, para caballeros . . . . $ 1.380.—
CHALECAS para señoras, lana melange .. 1.180.—
Humitas, chales, ositos para guaguas
SABADOS, ABIERTO TODO EL DIA
Precios especiales para comerciantes
Estacionamiento para automóviles
Fábrica: THE NEW YORK JERSEY
SOTOMAYOR 9 Y SAN PABLO 1769

AYUDAN A VIVIR MEJOR

Sindelen
CREDITOS
* JUGUERAS 3 VELOCIDADES
* ENCERADORAS Y ASPIRADORAS
ESTUFAS A PARAFINA "MADEMSA" "MEN" "HEXIL" PRACTICAS, ECONOMICAS Y DE ALTAS CALORIAS
IMPORTADORA Electro Radio LTDA.
AHUMADA 19 - SAN ANTONIO 349 - SAN ANTONIO 401.

UNIVERSIDAD DE CHILE

ESCUELA DE MEDICINA

De acuerdo a la Ley N.o 10223, llámase a concurso para proveer los siguientes cargos docentes:

CATEDRA DE DIETETICA Y NUTRICION (Prof. Herrera)

1 Jefe Clínica 1.o, Gr. 2, 4 hrs. diarias.

CATEDRA DE FISICA MEDICA (Prof. Méndez)

1 Ayudante 1.o, Gr. 4, 4 hrs. diarias.

Los interesados deben presentar sus antecedentes hasta el 27 del presente mes inclusive, en la Dirección de la Escuela de Medicina, Independencia N.o 1023.

Santiago, 8 de junio de 1955.

DORMITORIOS

Normandos, Chippendale, Modernos, Sheraton, etc.

Facilidades de pago

NICANOR MARTICORENA

Moneda 778

Fábrica OPPICI Y DE DEO Ltda.

ofrece EN SU NUEVA LINEA 1955

LONCHERAS

Especiales para fuentes de soda, clubes, restaurantes, casinos, etc.

VENTAS: PORTUGAL 700 - FONO 397471 - CAS. 6063 - STGO.

OCASION:

$ 14.800.—

LIVING REINA ANA, con cojines tapizados en rico gobelino.

$ 26.500.—

Precioso amoblado de comedor, buffet, vitrina, licorera, bar; regia mesa, seis sillas tapizadas en felpa. Estado general flamante.

657 — Nataniel — 657

ARRIENDO CASA

LOCAL O CUATRO BOXES

sector comprendido entre Alameda, Santo Domingo, Miraflores o Manuel Rodríguez.

TRATAR fono 65926, de 2 a 6 P. M., Días hábiles

DIRECCION DE PAVIMENTACION URBANA — CHILE

COMUNA DE PROVIDENCIA, ÑUÑOA, LAS CONDES, SAN MIGUEL, CONCHALI Y SAN BERNARDO

FRENTES DE PREDIOS AFECTOS A PAGO DE PAVIMENTACION

En conformidad a las disposiciones vigentes contenidas en el Art. N.o 23 de la Ley N.o 8.946, de fecha 20 de octubre de 1949, se pone en conocimiento de los propietarios de predios, ubicados en las calles que a continuación se indican, en las Comunas de PROVIDENCIA, ÑUÑOA, LAS CONDES, SAN MIGUEL, CONCHALI y SAN BERNARDO, que las longitudes de los frentes que les corresponde pagar por pavimentación, son los siguientes:

N.o del Predio	N.o del Rol	NOMBRE DEL PROPIETARIO	Frentes m. l.
		COMUNA DE PROVIDENCIA	
		Aceras de baldosas	
		AVDA. FCO. BILBAO	
		Entre Rodó y R. Lyon	
		COSTADO SUR	
2133/49	2415	Nicomedes Campos	19.40
		Nicomedes Campos	7.30 por Rodó
2155	2416	Juan Riumuallo B.	20.00
2183	2417	Martín Ovalle I.	17.00
2185	2418	Hernán Rojas G.	19.00
		CALLE BUCAREST	
		Entre Holey y Tajamar	
		COSTADO ORIENTE	
117	—	María A. Errázuriz	9.10
127	—	María A. Errázuriz	9.70
137	—	María A. Errázuriz	9.50
151	—	María A. Errázuriz	13.90
153	—	E. Lizana	2.80
177	—	Javier Vergara	9.20
		COMUNA DE ÑUÑOA	
		Aceras y calzadas	
		Aceras	
		CALLE RICHARD	
		Entre Holanda y Washington	
		COSTADO NORTE	
—	—	Fanor Velasco	25.60
3294	2235	Amelia Lengke	16.00
3298	2236	Alberto Coo Vives	15.60
3340	2237	Alvaro Talciani	15.60
3344	2238	Club Audax Italiano	15.60
3386	2239	Eduardo Pizarro	15.60
3390	2240	Rene Sechi	16.10
3394	2241	Pedro García C.	16.20
326 Wash.	—	Hernán Larraín	35.00
		COSTADO SUR	
		Entre Holanda y Washington	
—	—	Humberto Aguirre	26.50
3299	2242	Luis Arrau	16.00
3303	2243	Adolfo Smith	15.80
3345	2244	Filomena Valenzuela	15.70
3349	2245	Luis Cañas Morales	15.80
3391	2246	Elvira Amatt	15.80
3395	2247	Labán Callejas R.	16.00
3415	2248	Erich Seng	14.00
—	2249	Manuel Cabian A.	13.40
338 Wash.	—	Luis Scarella M.	23.50
		C A L Z A D A S	
		CALLE VALENCIA	
		De Avda. Sucre al Sur (fin de la calle)	
		COSTADO ORIENTE	
2410	—	Raúl Charlín	33.00
2420	8434	María Clara Ebel	20.00
2422	8435	María Clara Ebel	17.00
		COSTADO PONIENTE	
		De Sucre al Sur	
2129 p. Sucre	—	Lili Pallayotti	6.00
1813	8419	Ramón Bolívar	15.00
1815	8420	Berta de González	15.00
1817	8421	Ernesto Saúl L.	14.90
1819	8422	Samuel Waerjrds	35.00
		CALLE VILLAGRA	
		De Avda. Egaña al Oriente (Plazoleta)	
		COSTADO NORTE	
440 p. España	11110	Oscar Sparza	31.00
5757 p. A. Covarrubias	—	Raúl Ferrari	14.70
—	—	Raúl Abatte L.	23.30
—	—	Fundación Arrieta	15.00
—	—	Fundación Arrieta	15.00
—	—	Fundación Arrieta	15.00
	—	Fundación Arrieta	15.00
	9622	Carlos Reinal	8.30
[illegible]	—	Orlando Contreras	1.00
		COSTADO SUR	
		De Avda. Egaña al Oriente	
460 p. Egaña	11111	Raúl Abatte	30.00
Sitio N.o 1	—	Sergio Riveros	12.00
Sitio N.o 2	—	Luis Arrieta	12.50
Sitio N.o 3	—	Luis Arrieta	12.00
Sitio N.o 4	—	Luis Arrieta	12.00
Sitio N.o 5	—	Luis Arrieta	12.00
Sitio N.o 6	—	Luis Arrieta	12.00
Sitio N.o 7	—	Guillermo Toro	12.00
s/n.		Iván Arrieta	23.00
		C O M U N A D E L A S C O N D E S	
		AVDA. MANQUEHUE	
		Entre M. de Zamora y M. Cristina	
		COSTADO ORIENTE	
902	442	Ana M. Fettense de V.	27.00
920	—	Mario Sepúlveda	33.00
		Entre M. Cristina y Avda. Colón	
950	—	Mario Podestá	26.00
960	—	Jorge Rodríguez	20.00
968	—	Humberto Gómez	20.50
978	976	Eduardo Valdivieso	24.00
—	1202	Elena Errázuriz de Sánchez	30.00
		COSTADO PONIENTE	
		Entre M. de Zamora y Avda. Colón	
—	—	Sacramento García	93.00
—	—	N. N.	28.00
935	—	Temistocles Verdugo	36.00
985	—	Hugo Clarch	37.50
		AVDA. AMERICO VESPUCIO	
		Entre Fco. de Riveros y Goyenechea	
		COSTADO PONIENTE	
2370	—	Jack Loubat	3.00
—	120	Jaime Alamos	31.50
4372	—	Hernán Briones	70.00
		Entre Goyenechea y Sotomayor	
4146	—	Rafael Urrejola	46.50
4140	—	Ester Huneeus de Claro	21.30
—	—	Juan Wraun H.	57.00
2006	—	Arturo Alessandri	64.50
		Entre Sotomayor y Espoz	
4371	—	Carlos Meza	35.00
1924	—	Ernesto Frías M.	50.00
		Entre Espoz y Vitacura	
1852	—	Alfonso Rozas	50.00
—	—	Eleonor Larraín	50.00
3776	—	Fernando Gutiérrez A.	94.00
		Entre Martín de Zamora y Avda. Colón	
—	940	Raúl Simón	197.00
		C O M U N A D E S A N M I G U E L	
		Aceras y Calzadas	
		CALLE SIERRA BELLA	
		Entre Zanjón de la Aguada y San Joaquín	
		COSTADO ORIENTE	
—	—	Luz Gandarilla	56.00
2108	—	Cía. Nacional de Industrias	50.50
—	—	Luz Gandarilla	122.00
—	—	Angel Chapiro	70.00
		COSTADO PONIENTE	
—	—	Fiscal	42.00
—	—	Alberto Corona	256.00
		CALLE BRIGADIER DE LA CRUZ	
		Calzadas	
		COSTADO NORTE	
		Entre San Francisco y J. Mira	
867	1013	Dionisio Gatto	14.80
863	1013	Dionisio Gatto	9.50
861	1012	Marta Valero	16.80
833	1011	Gertrudis Pizarro	13.20
851	1010	Alamiro Araya	13.00
847	1009	Julio Toledo	8.40
843	1008	Amada Contreras	6.10
841	1007	Rosa Contreras	6.80
839	1006	Marta Díaz	14.40
837	1005	Orfelina Fuentealba	9.20
835	1004	Julio Moreno	12.20
833	1003	Virginia Hidalgo	7.00
831	1002	Tobías Peña	5.20

N.o del Predio	N.o del Rol	NOMBRE DEL PROPIETARIO	Frentes m. l.
829	1001	Lidia Castillo	6.20
—	1000	Arzobispado de Stgo. (Iglesia)	4.70
825	—	Albino Gajardo	1.70
		COSTADO SUR	
868	—	Lya Bravo	7.30
866	—	Abraham Robles	7.70
862	1090	Lucas Aguilera	12.60
858	1089	Oscar Ramírez	12.40
854	1088	Víctor Martínez	22.30
850	1087	José L. Ayala	13.00
846	1086	Etelvina Navarrete	17.00
842	1085	Celinda vda. de Madariaga	22.60
838	1084	Humberto Seiler	12.50
834	1083	Senén Jara	10.00
830	1082	Oscar Galleguillos	12.40
826	—	Hortensia Díaz	8.00
		CALLE CORREA ERRAZURIZ	
		Entre calles Padura y J. Bastidas	
		COSTADO NORTE	
—	—	Juana Galáz	37.00
2167	—	Isolina Meza	10.00
2155/9	—	Rosa Tapia	10.00
2141	—	Carlos Bolívar	35.00
2125	1739	Luzmira Orrego	10.00
2119	1738	Amadeo Moraga	13.00
2113	1737	Aurora Jiménez	15.00
2057	1736	Alberto Soto	42.00
2045/51	1735	Pedro Sepúlveda	10.00
2037	1734	Eduardo Moreno	10.20
2009/29	1733	Arturo Valle	29.50
1997	1732	Douglas Stewardt	12.50
1985	1731	Maximiliano Aravena	10.00
1973	1729	Raúl Catalán	10.00
1965	1728	Pedro Sepúlveda	10.00
1959	1726/7	María Consuegra	9.50
1951	1725	Suc. Feliciano Godoy	10.00
1945	—	Nicolás Tirani	28.50
1937	1730	Juan A. Vicencio	10.00
		COSTADO SUR	
		Entre Padura y Urzúa	
—	—	Soc. Ind. Pizarreño	169.00
2044	1762	Fraterno Aravena	11.30
2030	1761	Manuel González	11.00
2014	1760	Julio Castillo	12.30
2445 p. Urzúa	—	Rubén Latorre	9.50
		Entre Urzúa y J. Bastidas	
2448 p. Urzúa	—	Manuel Rubio	11.00
1986	1757	Jorge Cáceres	11.00
1980	1756	Manuel Barahona	11.10
1976	1755	Juan Yáñez	10.80
1970	1754	Armando Padilla	11.10
1960	1753	Rafael Acuña	11.10
1956	1752	Manuel Díaz	8.00
1946	1751	Gumercindo Astudillo	10.00
1940	1750	Jorge Cáceres	10.00
1936	1749	Antonio Hidalgo	9.80
1932	1748	Luis Mujica	10.30
1926	1747	María Valencia	10.00
1918	1746	Luis Cerda	9.50
1910	1745	Ernesto Pantoja	8.50
—	—	FISCO	17.80
		CALLE J. BASTIDAS	
		Entre C. Errázuriz y Traslaviña	
		COSTADO ORIENTE	
—	—	FISCO	8.00
2530	—	Parroquia Ntra. Sra. Monte Carmelo	55.00
		COSTADO PONIENTE	
		Entre C. Errázuriz y A. Flores	
—	—	FISCO	24.80
2449	—	Lorenzo Quintanilla	10.30
2450	—	Vidal Matte B.	10.00
2481	—	Mercedes Cruzat	29.80
		Entre A. Flores y Traslaviña	
2507	—	Margarita Baroni	11.20
2551	—	Luis Baeza	11.60
2561	—	Leticia Peña	11.00
2591	—	Juan B. Reyes	11.30
1897 p. Traslaviña	—	Natalio Covona	21.20
		COSTADO ORIENTE	
		Entre Traslaviña y San Joaquín	
1898 p. Traslaviña	—	Isaías Moreno	11.00
2636	—	Rafael Rubio	10.80
2658	—	Vicente Espinoza	11.40
2676	—	Humberto Maturana	10.60
2684	—	Antonio Navarrete	11.00
2694	—	Gastón Maldonado	11.00
1899 p. San Joaquín	—	Francisco Gardillo	11.30
		COSTADO PONIENTE	
2629	—	Roberto Muñoz	12.20
2641	—	Elena V. de Ríos	9.80
2655	—	José Basualto	9.80
2679	—	Roberto Muñoz	9.80
2683	—	Humberto Rubio	11.20
2691	—	Laureano Peralta	10.60
2695	—	Hipólito Marín	10.90
		CALLE A. FLORES	
		Entre Club Hípico y Urzúa	
		COSTADO NORTE	
2177/81	—	Próspero Guzmán	35.00
2171	—	Luis Salas	9.20
2163	—	Vicente Jorquera	12.20
2151	—	Filadelfio Pino	10.70
2145	—	Filadelfio Pino	11.00
2133	—	Pedro González	11.00
2107	—	Ignacio Lastra	22.20
2097	—	María Cruz	11.00
2087	—	Antonio Zúñiga	9.10
2079	—	Josefina Escuti	13.00
2069	—	Manuel Muñoz	11.00
2057	—	Iglesia Evangélica	11.00
2045	—	Ana R. Reinoso	11.00
2025	—	Manuel Bustamante	11.00
2015	—	Juan Lara	11.00
2003	—	Juan Rubio	9.80
			2.50 p. Urzúa
		COSTADO SUR	
2196	—	Suc. Roberto Rozas	34.30
2173	—	Ignacio Lastra	11.—
2156	—	Pedro Ross	10.90
2140	—	Julio Manríquez	10.50
2132	—	María L. Barrera	11.20
2120	—	Justiniano Donoso	10.70
2114	—	Manuel Benavides	10.70
2108	—	Alberto Zamorano	11.20
2098	—	Nibaldo Zamorano	11.—
2084	—	Antonio Espinoza	11.20
2072	—	Alejandro Guzmán	10.70
2060	—	Juan Ponce	11.20
2050	—	Alberto Molina	10.70
2040	—	Rafael Salinas	15.60
2024	—	Margarita Cáceres	16.30
2008	—	Elcira v. de Bustamante	11.—
			2.— p. Urzúa
		Entre Urzúa y J. Bastidas	
		COSTADO NORTE	
1995		Pedro Poblete	2.20 p. Urzúa 10.50

N.o del Predio	N.o del Rol	NOMBRE DEL PROPIETARIO	Frentes m. l.
1987	—	Raquel Saavedra	11.—
1975	—	Javier Valdivia	11.—
1963/7	—	Carlos Leiva	11.—
1957	—	Juan Vargas	11.20
1951	—	Emilia Paredes	11.—
1945	—	Elisa Muñoz	10.80
1941	—	Luis A. Cabezas	5.20
1937	—	Darío Carrasco	10.—
1933	—	Alberto Flores	10.30
1929	—	Domingo Ramini	9.70
1923	—	Juan Salazar	10.—
1919	—	Juan Vilches	9.80
1915	—	Marta Fuentes	10.—
1903	—	Mercedes Cruzat	10.—
			22.30
		COSTADO SUR	
1998	—	Melanio Silva	10.70
1986	—	Benito Duarte	11.20
1980	—	Carmen Pereda	10.50
1968	—	Julio Defranchi	11.20
1962	—	Luis Salinas	11.20
1948	—	Nicodemus Urzúa	11.—
1944	—	Pedro Ortega	11.10
1938	—	Jorge Maturana	10.70
1934	—	Manuel Vega	11.—
1928	—	Manuel Martínez	43.50
1902	—	Margarita Baroni	[illegible]
		CALLE A. GUARELLO	
		COSTADO NORTE	
		Frente Plazuela	
1168	488	Rafael Fernández	[illegible]
		Entre Plazuela y Rey Alberto	
1177	438	Luis Alvarado	[illegible]
1181	439	Emilio Giraldo	[illegible]
1191	440	Galvarino Inzunza	15.30
1193	441	Lidia Sepúlveda	[illegible]
1195	442	Corina Soto	[illegible]
1221	443	Edith Rubio	[illegible]
1223	444	Rafael Mellafe	[illegible]
1225	445	Gricelda Belmar	[illegible]
1241	446	Rigoberto Valenzuela	[illegible]
1261	447	Abel Gass	[illegible]
1261-B.	—	Abel Gass	[illegible]
		Entre Rey Alberto y Real Audiencia	
1265	448	Alejandro Inostroza	[illegible]
1267	449	Norberto Rojas	[illegible]
1269	450	Suc. Amaro	[illegible]
1291	451	Joaquín Peña	[illegible]
1301	452	Emelina A. de Contreras	[illegible]
1303	453	Bernardo Aldana	[illegible]
1305	454	Julio Aguirre	[illegible]
1307	455	Miguel Alfonso	[illegible]
1305	456	Sergio Peralta	[illegible]
1375	457	Pedro Alonso	[illegible]
1377	457-1	Fernando Castro	[illegible]
1315	458	Pedro Andame	[illegible]
		COSTADO SUR	
		Entre Plazuela y Rey Alberto	
1187	—	Luis Morales	[illegible]
1158	489	Julio Yupanqui	[illegible]
1218	490	Graciela González	[illegible]
1220	491	Anselmo García	[illegible]
1224	492	Cpo. Bomberos Sn. Miguel	[illegible]
1226	493	Octavio Giménez	[illegible]
1230	494	Samuel Hutson	[illegible]
1240	495	Carlos González	[illegible]
1268	496	Juan Herman	[illegible]
1270	497	Juan Vargas	[illegible]
		Entre Rey Alberto y Real Audiencia	
1266	498	Luis Estrada	[illegible]
1288-A.	499	Juan Arrizavalaga	[illegible]
1288	500	Carlos Muñoz	[illegible]
1296	501	Ernesto Madrid	[illegible]
1300	502	Marta Amaro	[illegible]
1302	503	María Ubilla	[illegible]
1304	504	Oscar Ansieta	[illegible]
1308	505	José Soracco	[illegible]
1312	506	Miguel Abukhili	[illegible]
1314	507	Rosalía Mandujano	[illegible]
		C O M U N A D E C O N C H A L I	
		CALLE VALDIVIESO	
		Entre T. de Gárnica y Miranda	
		COSTADO ORIENTE	
—	—	Fábrica Paños El Salto	[illegible]
—	—	Sergio Pavés	[illegible]
0721	—	Eugenio Pavés	[illegible]
0741	—	Ernesto Pavés	[illegible]
0755	—	Jaime Lorca	[illegible]
0765	—	Luis Lorca	[illegible]
		COSTADO PONIENTE	
		Entre Principio Pav. y T. de Gárnica	
215	—	Sofía Kunkar	[illegible]
		Entre T. de Gárnica y C. Véliz	
—	—	Luisa Silva	[illegible]
		Entre C. Véliz y 1 Norte	
P.—	—	Pobl. Fco. Silva Prado	[illegible]
		Entre 1 Norte y 2 Norte	
—	—	Pobl. Fco. Silva Prado	[illegible]
		Entre 2 Norte y Fin Pavimento	
025	—	Regina N. Faundes	[illegible]
		COMUNA DE SAN BERNARDO	
		Calzadas y Aceras	
		CALLE B. BORGOÑO	
		COSTADO NORTE	
		Entre Gran Avenida y M. Lira	
—	—	Sitio Eriazo, N. N.	27.30
35	—	Camilo Benavente	17.—
51	—	Osvaldo Jiménez	17.—
59	—	María Benavente	12.50
—	—	Luis Contreras	9.70
15	—	Luis Rojas	15.—
47	—	María Adad	12.—
79	—	Fresia Hernández	12.—
117	—	Domingo Bracea	20.—
133	—	Octavio Rojas	10.60
—	—	Julio Bustos	12.20
151	—	Humberto Méndez	10.80
161	—	Rosa Alvarado	18.30
179	—	Waldo Suárez	24.60
		COSTADO SUR	
—	—	Julio Castey	42.—
45	—	Guillermo León	16.—
55	—	Emma Bich	15.50
92	—	Juan Yop	49.70
198	—	Jorge Asbun	101.—

Los reclamos a que la publicación de estas cifras dieren lugar, deberán hacerse por escrito a esta Dirección de Pavimentación Urbana, calle Miraflores N.o 723, o personalmente en la Sección Cuentas de Vecinos, 4.o piso, oficina N.o 411, de 9.30 a 12 horas, dentro del plazo de 15 días, a contar de la fecha de la primera publicación. Pasado este plazo, se tendrán por exactas las cifras respectivas a la longitud de los frentes.

Toda transferencia o subdivisión de predios, deberá ser puesta en conocimiento de esta Dirección, por los propios interesados, inmediatamente que dicha operación se haya realizado con las formalidades legales correspondientes, acompañando los antecedentes respectivos.

DANILO IVULIC YUGOVIC
Director Subrogante.

Junio de 1955

GUIA DEL ESPECTADOR

PROGRAMAS PARA NIÑOS

CAUPOLICAN.— Matinée: Cuatro películas para menores.

DANTE.— Matinal a las 11 horas: Dibujos en colores, Comedias cómicas, Descriptivas, Documentales, Deportivas y Noticiarios.

LAS LILAS.— Matinal a las 11 horas: Gran festival Metro, Dibujos en colores, Cómicas, Noticiario Metro.

PLAZA.— Matinée: Cinco pobres en un automóvil.

PACIFICO.— Matinée: El profesor se divierte.

PRINCIPAL.— R.: La conquista del Everest.

ALCAZAR.— Matinée a las 14 horas: Caballero a la medida y Agregados.

EGAÑA.— Matinée a las 14.30 horas: Sangari, Burlado sin pavo, El cuento del piel roja, El gato en el tintero.

EL GOLF.— Matinée a las 15 horas: Sangari, Rápidos montaña verde, Diablo y carrera, Popeye filma un film.

CONTINENTAL.— Matinée: Las aventuras de Mandrin, Una hora en su vida.

NORMANDIE.— 14.15 horas: La llamada del destino, El demonio de la danza.

ORIENTE.— Matinée a las 14.30 horas: El gran gorila, Programa de dibujos.

PEDRO DE VALDIVIA.— Matinée a las 14.30 horas: Caballero a la medida y Agregados.

REGINA.— Matinée a las 14 horas: Caballero a la medida y Agregados.

TEATROS

ALHAMBRA.— Cía. Revistas Picarescas N.o 2.

ANTONIO VARAS.— V.: Una carta perdida.

CAUPOLICAN.— V.: Campeonato de bailes 1955.

[illegible].— Cía. de Revistas Picarescas.

DIEZ DE JULIO.— V. y N.: Cía. de Revistas Burlesque.

MARU.— V. y N.: Crimen perfecto.

OPERA.— A las 19, 21.15 y 23.15 horas: Compañía de Revistas Bim Bam Bum.

SATCH.— M., V. y N.: El baile.

TALIA.— A las 11 horas y 16 horas: Compañía Chilena de Títeres. Gran espectáculo infantil.

SUR (Hotel Carrera).— M., V. y N.: Sí y No, de Kennet Horne.

PETIT REX.— El lecho nupcial.

CINES

ALAMEDA.— R.: La dama marcada, La manzana de la discordia, Serial y Noticiarios.

ALMAGRO.— R.: Tin Tan en La Habana, Llévame en tus brazos y Agregados.

AMERICA.— R.: Espionaje en Shanghai, Reportaje, La bestia humana.

ALCAZAR.— V. y N.: Caballero a la medida y Agregados.

AUDITORIUM.— R.: Rashomon y Noticiarios.

ANDES.— R.: La bestia humana, O'Cangaceiro, El charro y la dama.

APOLO.— R.: Todos los hermanos eran valientes, El genio de la televisión, Los caballeros las prefieren rubias.

ASTOR.— R.: Jardín del mal, Noticiarios y Agregados.

AVENIDA MATTA.— R.: Conflicto de amor, Nunca me abandones y Reportaje.

BANDERA.— M., V. y N.: La [illegible] y Noticiarios.

BALMACEDA.— R.: Tin Tan en La Habana, Llévame en tus brazos y Agregados.

BAQUEDANO.— R.: La edad peligrosa, Camelia y Sinopsis.

BLANCO ENCALADA.— R.: Hombres o bestias, La bien pagada, Secreto cumbre.

BRASIL.— R.: O'Cangaceiro y El charro y la dama.

BOLIVAR.— R.: Nunca me abandones, La hora suprema, Amor comprado.

CAPITOL.— R.: Agárrame si puedes, Cohete conquistador, Sin rastro del pasado.

CABRERA.— R.: Rebelión redentora, Casaca roja.

CENTRAL (Pantalla panorámica).— M., V. y N.: Caballero a la medida.

CERVANTES.— R.: Nido de ratas, Noticiarios y Agregados.

CINELANDIA.— R.: El motín del Caine y Agregados.

CITY.— R.: Ciudad de los malvados, Noticiarios y Agregados.

COLON (Pantalla panorámica).— R.: El último minuto, Ciudad en tinieblas, Confío en ti y Noticiarios.

CONTINENTAL.— V. y N.: Una hora en su vida.

CLUB DE SEÑORAS.— R.: La insatisfecha, Yo fui una espía.

CHILE.— R.: Agárrame si puedes, Cohete conquistador, Sin rastro del pasado.

DANTE (Pantalla panorámica).— M., V. y N.: Una hora en su vida y Noticiarios.

DELICIAS.— R.: El charro y la dama, Testimonio de una amante y Sin rastro del pasado.

DIECIOCHO.— R.: Los sobornados, Lecho nupcial y Agregados.

EGAÑA.— V. y N.: La importancia de llamarse Ernesto, Furia pecadora.

EL GOLF (Pantalla panorámica).— V. y N.: El fantasma de la Rue Morgue.

EL SALTO.— R.: El derecho de nacer, El bruja roja, La dama marcada y Serial.

ESMERALDA.— R.: Hombres o bestias, El último minuto, Ciudad en tinieblas.

FLORIDA.— R.: Violetas imperiales.

GRAN AVENIDA.— R.: Casaca roja, Rebelión redentora.

HOLLYWOOD.— R.: El charro y la dama, La danza inconclusa, La lanza escarlata.

IDEAL CINEMA.— R.: Todos los hermanos eran valientes, Reportaje, El charro y la dama.

IMPERIAL.— R.: El charro y la dama, La bien pagada, La última patrulla.

IRIS.— R.: La reina del mar, La patrulla indómita.

ITALIA.— R.: La bestia humana, Reportaje, O'Cangaceiro.

LAS LILAS (Pantalla panorámica).— M., V. y N.: Fiesta brava y Noticiarios.

LIRA.— R.: El soldado de la reina, La historia de Joe Louis, Ella y yo.

LIBERTAD (Pantalla panorámica).— R.: Tin Tan en La Habana, Llévame en tus brazos y Noticiarios.

LO CASTILLO.— (Próxima inauguración).

LO FRANCO.— R.: Reportaje, Cohete conquistador, El vuelo trágico.

LUX.— R.: Contienda por un imperio, Tobor, Noticiarios.

MAIPO.— R.: Rebelión redentora, Casaca roja y Agregados.

MAJESTIC.— R.: Vuelo trágico, Hacia otros mundos y Noticiarios.

MANUEL RODRIGUEZ.— R.: Casaca roja, Rebelión redentora, Descriptivas.

MARCONI.— R.: La reina del mar, La patrulla indómita, Noticiarios Fox.

METRO.— M., V. y N.: Fiesta brava, Noticiarios y Agregados.

MIAMI.— R.: La noche inolvidable, Honor sin fronteras.

MINERVA.— R.: Tambores de la muerte, La novia modelo, Serial.

MIRAFLORES.— R.: Nunca me abandones, Espionaje en Shanghai y Agregados.

MONUMENTAL.— R.: Ciudad en tinieblas, El último minuto, Todos los hermanos eran valientes.

NACIONAL.— R.: Hombres o bestias, Ciudad en tinieblas, El último minuto.

NACIONAL (De Puente Alto).— R.: Nuevo amanecer, Apache y Noticiarios.

NORMANDIE.— R.: La llamada del destino, El demonio de la danza.

NOVEDADES.— R.: Nocturno a París, Hombres o bestias, Los tres mosqueteros.

ÑUÑOA.— R.: Cinco rostro de mujer, Amor divino y perverso, La mujer que pudo haber sido.

O'HIGGINS.— R.: Tin Tan en La Habana, Llévame en tus brazos y Agregados.

ORIENTE (Pantalla panorámica).— V. y N.: La importancia de llamarse Ernesto.

ODEON.— R.: Amor vigila, Intolerancia, El vuelo trágico.

PACIFICO.— M., V. y N.: El profesor se divierte, Noticiarios.

PRAT.— (Pantalla panorámica).— R.: Hombres o bestias, El último minuto, Ciudad en tinieblas.

PALERMO (Puente Alto).— R.: El valle de los caníbales, Nieves traidoras.

PLAZA.— M., V., S. y N.: Cinco pobres en un automóvil y Noticiarios.

PEDRO DE VALDIVIA.— (Pantalla panorámica).— V. y N.: Caballero a la medida.

PRINCIPAL.— R.: La conquista del Everest, en tecnicolor.

PRINCESA.— R.: El derecho de nacer, Reventa de esclavas, La infame.

PORTUGAL.— R.: La hora suprema, El último minuto.

PROVIDENCIA.— R.: Nunca me abandones, El valle de los caníbales, Hombres o bestias.

REAL.— M., V. y N.: Una hora en su vida y Noticiarios.

RECOLETA.— R.: La bestia humana, O'Cangaceiro, Misión de venganza.

REGINA.— V. y N.: Caballero a la medida.

REPUBLICA.— R.: Tambores de la muerte, La novia modelo, Serial y Noticiarios.

REX.— M., V. y N.: Pan, amor y fantasía.

RITZ.— (Pantalla panorámica).— R.: Nido de ratas, Noticiario Metro.

RIALTO.— R.: La reina del mar y La patrulla indómita.

ROXY.— R.: La larga espera y Noticiarios.

ROMA.— R.: La princesa que quería vivir, El rabo de la estrella.

SAN ANTONIO.— R.: Cuatro pasos en las nubes, Barba Azul.

SANTA LUCIA.— M., V. y N.: Caballero a la medida.

SANTIAGO.— M., V., S. y N.: Tragedia pasional.

SAN MIGUEL.— R.: Misión de venganza, O'Cangaceiro, La bestia humana.

SAN MARTIN.— R.: El motín del Caine y Agregados.

SAO PAULO.— R.: El noveno mandamiento y Noticiarios.

SELECTA.— R.: Las comadres quedan viudas, Europa 1953, El primer rebelde.

SEVILLA.— R.: Mi amigo el ladrón, El precio de un hombre, Noticiarios y Agregados.

VALENCIA.— R.: Nunca me abandones, O'Cangaceiro, La bestia humana.

VICTORIA.— R.: Jamaica.

VIENA.— R.: El primer rebelde, Agárrame si puedes, Sin rastro del pasado.

YORK.— R.: El circo fantasma, Noticiarios y Agregados.

LA SEGUNDA ESPOSA DE "EL ENFERMO IMAGINARIO".— Entre las actrices chilenas surgidas paralelamente con los teatros de bolsillo, María Elena Gertner es una de las que ha dado más que hablar a la prensa por esa notable ductibilidad que le ha permitido abordar papeles de los más diversos caracteres, con decidido acierto en la mayoría de los casos. Se inició en las tablas integrando el reparto de "Los seis personajes", de Pirandello, cuando esta obra fue presentada por el Experimental. En seguida pasó a hacer primeros papeles en piezas de Jean-Jacques Bernard, Anouilh y Geraldy, en el Teatro del Ministerio de Educación (hoy demolido). Luego le cupo inaugurar el teatro L'Atelier, animando una de las torturadas protagonistas de "Huis-clos", de Sartre, y en seguida una de las traviesas criaturas del "Week-end", de Coward. Más adelante, su carrera se extiende a un considerable número de estrenos de obras francesas, inglesas y húngaras, que siempre han encontrado en ella a una intérprete eficiente en lo formal como en lo interno. Su fichero artístico anota un solo traspiés: el que diera con todos sus compañeros de aventura (como Sansón con sus filisteos) en "La Malquerida", de Benavente. Ahora María Elena Gertner se prepara a reeditar sus triunfos de hace años, con su intervención en la comedia de Molière "El enfermo imaginario", que estrenará, dentro de dos semanas, el Teatro de Ensayo de la Universidad Católica, agrupación escénica que la tiene contratada desde comienzos del presente año. En esta obra, la celebrada actriz chilena encarnará el papel de Belina, la segunda esposa de Argán, el protagonista cuyas aprensiones dan el título a la pieza. Es ésta una mujer astuta, calculadora y casi cruel, que tiene en sus manos el hilo de la vida del enfermo imaginario, y que no se detiene en nada, con tal de conseguir sus propósitos. María Elena ha estudiado a fondo el personaje, y espera darle pronunciado relieve. No nos parece aventurado vaticinarle un decidido éxito, por cuanto conocemos la capacidad histriónica y el fervor con que la artista compone sus papeles.

INFORMATIVO DE LOS TEATROS DE LA SATCH

Tres funciones anuncia hoy la Cía. Nacional de Comedias de Alejandro Flores, momentáneamente encabezada por el primer actor Rafael Frontaura junto a Malú Gatica y Emilio Gaete. En efecto, en matinée, tarde y noche, ya en sus últimas y definitivas representaciones sube a escena la comentada obra de Neville "El baile". Para mañana viernes se anuncia la última función popular a precios rebajados.

—"Los gitanos se robaron un príncipe", de Patricia Morgan es el título del hermoso cuento que el domingo, a las 3 de la tarde será representado en el Teatro Satch por la Cía. de Cuentos Infantiles de Patricia Morgan, bajo la dirección artística de Julio Asmussen.

—Alejandro Flores estrenará pronto en el Teatro Satch, la comedia de Carlos Ilanes Peñafiel, "Y sucedió en La Serena...", con un nuevo elenco formado por Inés Moreno, Mirella Véliz, Alejo Alvarez, Jorge Quevedo, Guillermo Bruce, Silvia Villaláz y Rogel Retes. Esta nueva obra nacional ha sido estudiada con entusiasmo y dedicación por sus intérpretes.

Nélida Roca habla hoy por Radio Corporación

La escultural vedette argentina Nélida Roca, que acapara la atención del público del Bim Bam Bum, ha sido invitada por el programa "Lo vimos y lo decimos", que diariamente se transmite a las 14.45 horas por Radio Corporación. En esta oportunidad Nélida relatará vida y milagros de su carrera artística y las impresiones que le han deparado nuestra capital y su público.

Homenaje a María Pizarro en el Teatro Caupolicán

El próximo domingo en vermout y noche del Teatro Caupolicán, se realizará un homenaje a María Pizarro, como despedida de Chile.

Dicho espectáculo se denomina "La Fiesta de las Guitarras", y, dada la gran simpatía y popularidad de María Pizarro, artista radial y teatral, asumirá brillantes contornos.

Actuará la Compañía Cómica de Blanca Arce y Orlando Castillo con un sainete campero, además los Cantares de Chile, con Gloria Sánchez, el Huaso Maldonado, Los Quirihuanos y dúo Bascuñán del Campo.

En el show internacional también actuarán Olguita Núñez, Marcela Vidal, Betty García, Mario Carrillo, Paquito y Soledad, Jorge Luelin, César Lucero, Horacio Carvajal y diversas orquestas.

Cuatro estrellas declara haber contratado José Bohr para su Cía. de revistas del Lux

Con un elenco de primer orden, se apronta el teatro Lux a abrir sus puertas a la gran compañía de revistas que dirigirá José Bohr, dispuesto a imponer una tónica extraordinaria en el género revisteril. Para este efecto, la empresa ha llamado a filas a lo más estelar del ambiente artístico internacional y nacional, con un eco por demás auspicioso.

Cabe señalar que José Bohr, atendiendo a la responsabilidad que importa la dirección de un espectáculo de esta naturaleza, en el cual la palabra superación tiene que conjugarse sobre todas las cosas, ha venido caminando con tiento en la preparación de su elenco, sin apresuramientos, a fin de poder entregar al público una cosa definitiva e intachable.

Resultado de esta labor preparatoria son los contratos que asegura tener ya en cartera, y entre cuyas firmas figuran las siguientes estrellas, con pasajes en mano para trasladarse a Santiago: Englid Martin, la reina de la TV argentina; Donna Behar, la rutilante cantante libanesa, que actuara hace dos años entre nosotros, en el Tap-Room; Mabel Miranda, la escultural vedette argentina; Alfredo Dalton, galán del cine y la radio del país hermano, y dos cuerpos de ballet del teatro "Maipo", de Buenos Aires, preparados especialmente para el Lux.

Ya se encuentra en la capital el dúo Kiko y Karlo, excéntricos musicales mexicanos, quienes junto a Margarita Sierra, la aplaudida bailarina española, son las avanzadas del elenco internacional para el Lux. A todos estos nombres cabe agregar los de Kika, Mario Carrillo, Firulete, Los Baqueanos, Doris y Rossi, elementos de jerarquía nacional, ampliamente conocidos por el público.

Margarita Sierra, la celebrada bailarina española que integrará el elenco de las revistas del Lux.

...Y TAL ES LA TENSION EXCITANTE ENTRE LAS PAREJAS COMPETIDORAS DEL "CAUPOLICAN", QUE ALGUNAS SEÑORITAS LLEGAN A SACARSE LOS ZAPATOS PARA BAILAR MAS LIVIANAS Y VERTIGINOSAS

Tratándose de un festivo, hoy, excepcionalmente, el Campeonato de Charleston y Bailes Internacionales se desarrolla en vermouth filarmónima, hoy, a las 18.40 horas, habiendo suscitado enorme entusiasmo entre las familias aficionadas a este emotivo, pintoresco y alegre espectáculo, que cada jueves alcanza éxito pleno en la plataforma luminosa del Teatro Caupolicán.

Notables bailarinas tropicales de gran clase: Betty Aranda, Charito de la Cruz, Marisol Márquez y Sandra, la paulista, embellecerán el campeonato de esta tarde con el gracioso fonomímico argentino Larry Dixon. Serán un suceso los acompañamientos orquestales extraordinarios de Lorenzo D'Acosta y su conjunto; Los Demonios del Trópico, Típica Argentina del cantante Juan Carlos Aguilera, y Los Cantares de Chile, con Chela Sánchez, el huaso acordeonista Usebio Maldonado, y "catervas" de arpas, guitarras y panderos criollos.

Las localidades numeradas tienden a agotarse; las generales, a $ 50, en el segundo piso del "Caupolicán".

HOY ROTATIVO CLUB DE SEÑORAS
DE 13.30 a 24 HORAS
TELEF. 33590
LA INSATISFECHA
—y—
YO FUI UNA ESPIA
(Mayores)

PIANOS DE COLA
GALLYAS
MERCED 617

CENE BAILE Y DIVIERTASE en BODEGON Y CAPRI
SHOW ARTISTICO
* Xiomara Alfaro
* Marita and Walter Ston
* Raúl Martín y María de Aragón
* Paquito Lucena
* Sussy Montrey
* 4 Hnos. Silva
* Manolo González
* Eduardo Gamboa
Comidas-Bailables
MENU SELECTO
Días de semana: $ 400.—
Sábados y vísperas de festivos: $ 500.—

TEATRO EXPERIMENTAL
U. DE CHILE

Caragiale
UNA CARTA PERDIDA
HOY Y TODOS LOS DIAS
Vermouth, 19 horas
Entradas en venta
MORANDE 25
Fono 61200
T. ANTONIO VARAS

COMPAÑIA CHILENA DE ESPECTACULOS (CCE) — LOS MEJORES PROGRAMAS EN LAS MEJORES SALAS
PRESENTACION DEL NUEVO Y REVOLUCIONARIO SISTEMA
VISTAVISION
SIMBOLO DE PERFECCION
CON SU GRAN PANTALLA PANORAMICA Y SU NUEVO INVENTO DE FILMACION Y PROYECCION QUE PERMITE PROYECTAR PELICULAS FILMADAS EN CINEMASCOPE PANTALLA PANORAMICA Y PLANAS
SU EQUIPO TUSHINSKY SUPER CINEFOR LENSES Y PERSPECTA ESTEREOFONIC SOUND
HOY 3.6 y 9.30 Rex Fonos 37141 / 31144 — 4.a semana de la película italiana por Gina Lollobrigida y Vittorio de Sica en PAN, AMOR Y FANTASIA (Menores).
HOY 7 PM PETIT Rex Fono 31143 — TARDE a las 7 — LECHO NUPCIAL Con Lillanette y Norman Day
3-6.30 9.45 SANTIAGO Fonos [illegible] — 4 funciones: 13, 15.30, 18.30 y 22 horas. O. R. I. Film presenta la película italiana por Yvonne Sanson y Amedeo Nazzari, en TRAGEDIA PASIONAL (Mayores)
ROTATIVO VICTORIA Fono 30021 — Rotativo de 13.15 adelante. Paramount presenta a Arlene Dahl y Ray Milland JAMAICA (Mayores)

Mañana AUDITORIUM
¡LA HISTORIA DE UN DETECTIVE CAPAZ DE MATAR UN HOMBRE A PUNETAZOS!
SOLO PARA MAYORES

Dana ANDREWS Gene TIERNEY
Cuando Termina el Camino

MUEBLERIA "ASTOR"
ROPEROS . . . $ 10.500.—
MESAS . . . . 5.800.—
SILLAS, 1/2 doc. 4.500.—
Muebles estantes-camas, marquesas de madera, colchones Simmons, catres de bronce, cocinas.
CREDITOS
Sin pie a bancarios, Ejército, Carabineros
SAN DIEGO 945

HOY CENTRAL · SANTA LUCIA EL SUCESO ROTUNDO DE BUEN HUMOR.
¡Segunda Semana Triunfal!
POSA FILMS, S. A. - Presenta a su Artista Exclusivo

Cantinflas en CABALLERO a la MEDIDA
(MAYORES Y MENORES)

T. MUNICIPAL — UNIVERSIDAD DE CHILE — INSTITUTO DE EXTENSION MUSICAL

MAÑANA Y EL SABADO A LAS 7

SINFONICO DIRIGIDO POR MARIO ROSSI

VIVALDI: Concerto grosso.— RAVEL: Pavana — DEBUSSY: Nocturnos "Nuages" y "Fetes" — FRESCOBALDI-GHEDINI: Cuatro Piezas para orquesta — MENDELSOHN: Sinfonía italiana.

EL CONCIERTO DEL SABADO ES A PRECIOS REBAJADOS —— LA BOLETERIA ATIENDE DESDE LAS 10 A. M.

METRO·LAS LILAS
BANDERA 141 TELEF. 83361 — PLZA. LORETO COUSIÑO TELEF. 43176
3.30, 6.40 y 9.45 P. M. — 3.30, 6.30 y 9.45 P. M.
Para adultos y menores
HOY
¡NUEVAS EXHIBICIONES!
LOCALIDADES NUMERADAS EN VENTA
¡EL MÁS GRANDIOSO ESPECTÁCULO DE LA M-G-M!

EN TECHNICOLOR METROSCOPE
FIESTA Brava
Esther WILLIAMS
AKIM TAMIROFF - CYD CHARISSE - JOHN CARROLL
MARY ASTOR - FORTUNIO BONANOVA
y presentando a
RICARDO MONTALBÁN
Dirigido por RICHARD THORPE
Producido por JACK CUMMINGS
Una película Metro-Goldwyn-Mayer
Metro Goldwyn Mayer
HOY | A LAS 11 AM. Matinal para Niños y Grandes
DIBUJOS en COLORES
CORTOS EDUCATIVOS
COMICAS
Metro Goldwyn Mayer

HOY
Matinee Vermut y Noche
GRANDIOSO ESTRENO SIMULTANEO
REAL CONTINENTAL DANTE
ALDO FABRIZZI
GABY MORLAY
LUCIEN BAROUX
MAGISTRAL DIRECCION DE ALESSANDRO BLASETTI
UNA HISTORIA APASIONANTE Y SENCILLA COMO LA VIDA MISMA

UNA HORA EN SU VIDA
(PRIMA COMUNIONE)
MAYORES Y MENORES
DISTRIBUYE: CINEMATOGRAFICA SELMAN LTDA.

MANZANAS
ASPROMAN le asegura que han sido embaladas y refrigeradas en forma de mantener su sabor, aroma y lozanía, como si fueran recién tomadas del árbol.
ASPROMAN significa óptima selección
EXIJA EN SU FRUTERIA MANZANAS
ASPROMAN
PEDIDOS A DOMICILIO: FONO 33852

PIELES
CASA MAYORISTA
Ofrece a Ud., señora
la oportunidad más grande del año para que pueda comprar sus pieles a los precios más bajos que existen. Pase y vea nuestro stock. Esperamos su visita con un crédito al alcance de su bolsillo.
ESTADO 91 - 5.o PISO - OF. 507

En Santiago le robaron el dinero al asesino de Van Gurp, por eso volvió al lugar del crimen

Carlos Vidal Vidal vivía desde hace más de 20 días en la casa de la víctima

Tal como informó "La Nación", los zapatos de suela crepé desenmascararon al victimario

A las 16.40 horas de ayer, y después de confesar, sin perder su serenidad, todos los detalles de su crimen, Carlos Vidal Vidal, apodado "El Mostaza", celosamente custodiado por los detectives de la Brigada Preventiva de la Prefectura porteña, viajó hasta la alejada calle Arteaga, del cerro Playa Ancha, lugar denominado "El Membrillar", y allí, en presencia del magistrado señor René Quintana, detectives y carabineros reconstituyó hasta en los más mínimos detalles todas las alternativas que provocaron la muerte del anciano Jorge van Gurp Figueroa.

VIVIAN JUNTOS.— Como era natural, el despliegue de fuerzas policiales atrajo la atención de los curiosos, y una multitud vociferante esperó la camioneta de Investigaciones en donde viajó el asesino. Al descender, debió ser defendido por el inspector Leyton y otros detectives, ya que algunos vecinos intentaron golpearlo.

Lentamente, Carlos Vidal Vidal penetró en el pasadizo de la silenciosa casa y se detuvo un instante en el umbral del dormitorio en donde se desarrolló todo el drama.

Vidal, que es un joven fornido de 25 años, trabajaba desde hace algún tiempo en un edificio en construcción ubicado en Viña del Mar. Como se había separado de su mujer, Ana Reyes, y de su hijo, y el anciano Van Gurp le ofreció su desinteresado apoyo, vivía desde hace algún tiempo en la casa de la víctima sin gastar un solo centavo. Lo había conocido en 1949, y desde entonces mantenían una estrecha amistad.

El dormitorio conservaba aún las huellas del desorden producido en la mañana del 31 de abril. Un velador con los cajones abiertos, un peinador todo descuidado y una cama con una sobrecama color concho de vino, a los pies de la cual había un abrigo gastado, que aún no se sabe a quién pertenece, destacaban en primer plano.

TRAGICA DISCUSION. — Vidal dijo que esa noche había llegado tarde y se había acostado sin querer contestar siquiera los reproches del anciano, que protestaba por su conducta y por su cesantía. En la mañana, al levantarse para ir en busca de trabajo, la discusión fue reanudada en términos mucho más violentos. Como su indiferencia fuera total, Jorge van Gurp lo agredió. Vidal repelió el ataque y con una tabla golpeó con violencia el cráneo de su amigo.

—No tenía el propósito de matarlo, y quedé tranquilo confiando en que sólo lo había aturdido —agregó con timidez.

En seguida pasó al baño, se lavó, terminó de vestirse, y al retornar al dormitorio, comprobó que el anciano sangraba abundantemente por nariz y oídos.

No se alarmó por esto, y tomando dos trajes, uno azul rayado y otro café; un abrigo de gabardina y unos zapatos nuevos, se alejó tranquilamente por el pasadizo. No registró la billetera de la víctima, en donde habían más de tres mil pesos, ni tampoco pudo ubicar 41 mil pesos que el anciano tenía escondidos en un paquete envuelto en diarios.

Los trajes y el abrigo los empeñó en 6 mil pesos, y con ese dinero, más 1.200 que tenía en su poder, viajó a Santiago.

REGRESO SIN DINERO. — Tomó el expreso, pero poco después de llegar a la capital, en un microbús le robaron el dinero y quedó sin recursos. Regresó a Valparaíso y encontró trabajo en el edificio en construcción "Quinta", que está situado a escasas cuadras del Sporting Club de Viña del Mar. Los zapatos que permitieron ubicarlo son de cuero de chancho y suela creppé. Esos mismos sirvieron para que el juez Quintana tuviera los elementos de juicio necesarios para que la pesquisa terminara con la fría y serena confesión del asesino.

CASI PERFECTO. — El crimen pudo pasar inadvertido, a no mediar la intervención del médico legista, señor Oscar Marín, quien descubrió tres fracturas internas en el cráneo. Se suspendió el velorio, y la desesperación de la familia, que había nacido en el instante que una nieta, hija de Juana van Gurp, descubrió el cadáver en la mañana del 2 de junio. El doctor Osvaldo Esquivel, del Laboratorio de Policía Técnica de Santiago, ratificó ese informe y caratuló como crimen el dramático hallazgo.

Intervino de inmediato la policía, y tal como lo adelantó nuestro diario en su edición de ayer, fueron los zapatos de suela creppé los que delataron al inexperto asesino.

Hacia la reconstitución

EL MAGISTRADO del Primer Juzgado, señor René Quintana, Mayorga acompañado del mayor de la Comisaría, de la secretaría del Juzgado, y del prefecto de Investigaciones, señor Orlando Ulloa, suben las escalas que conducen a la casa de Jorge Van Gurp, en donde se realizó, a las 17 horas de ayer, la reconstitución de la escena del macabro crimen, que conmovió a toda esa provincia.

No encontró el dinero

CARLOS VIDAL, apodado "El Mostaza", informó con lujo de detalles al magistrado del Primer Juzgado del Crimen de Valparaíso, señor René Quintana Mayorga, de todos los dramáticos detalles que rodearon al misterioso asesinato del anciano Jorge Van Gurp Figueroa. Vidal, que era viejo amigo de la víctima, se alojaba desde hace largo tiempo en la solitaria casa del cerro Playa Ancha. Esa mañana, de acuerdo con su confesión, discutió con Van Gurp al levantarse. Como Vidal no atendió las peticiones de la víctima, éste se levantó y lo abofeteó. Cambiaron algunos golpes, y fue en ese instante cuando Vidal tomó una tabla y la descargó con fuerza sobre el cráneo del anciano. Creyendo que lo había aturdido, terminó de vestirse en el baño y salió furtivamente. No robó dinero, y fueron los zapatos de suela creppé, tal como lo adelantara LA NACION en su edición de ayer, la que puso a la policía tras sus huellas. En la foto aparece fumando, después de haber confesado en la oficina de Investigaciones.

INCENDIO DESTRUYO 4 NEGOCIOS Y VARIOS DEPARTAMENTOS EN MERCED

Cuatro negocios, un taller fotográfico y el estudio de la pintora y escultora Lucía Araya se quemaron en su totalidad, en el incendio declarado a las 15.10 horas de la tarde de ayer, en Merced 492. El fuego irrumpió en el segundo piso, ignorándose, hasta el momento, la verdadera causa. Se presume que las pinturas o los materiales utilizados en el taller se inflamaron.

El fuego se propagó rápidamente y arrasó con el segundo piso, causando también serios daños al taller de cuadros ubicados en Merced 492-A, de propiedad de Pablo Adler Neuman, que tenía seguros por 150 mil pesos en la Chilena Consolidada. También resultaron con daños no avaluados varios departamentos ubicados en Merced 494. El almacén de Antonio Colombana, ubicado en Merced 496, sufrió daños por 250 mil pesos y tiene seguros comprometidos por 240 mil pesos.

Las oficinas de la firma constructora Pizarro fueron también destruidas en su totalidad, no siendo avaluados los daños. La propiedad pertenecía a don Genaro González, que no hizo un cálculo de las pérdidas. No hubo desgracias personales y salvo la natural congestión que se produjo en el tránsito por la calle Merced, los bomberos trabajaron sin contratiempos e interrupciones, hasta las 18.40 horas.

Un cálculo global de los daños los hacen subir fácilmente de los diez millones de pesos.

GARZON DEL ROSEDAL DEVOLVIO CARTERA CON 60 MIL PESOS

Don Miguel Guerrero Ducaud y su esposa, la señora Garciela Merino de Guerrero, visitaron LA NACION para expresar sus agradecimientos a un garzón de la Quinta "El Rosedal", que se negó a dar su nombre, quien les hizo entrega de la suma de 60 mil pesos que habían extraviado momentos antes.

Este hecho acaeció en la tarde del martes, a la altura del paradero 29 de la Gran Avenida. El matrimonio Guerrero Merino, al regresar a su hogar, se impuso de que había extraviado en el camino esa suma, por lo qué de inmediato iniciaron su búsqueda por la calle por donde habían circulado momentos antes. Al imponerse de estos trajines, una persona que se encontraba en los alrededores se acercó hacia ellos, y una vez confirmada la propiedad del dinero, procedió a hacerles entrega de los sesenta mil pesos. Esta persona, que de acuerdo con los datos reunidos por el señor Guerrero, es garzón de El Rosedal, se negó a dar su nombre, contentándose con hacer entrega del dinero extraviado a sus propietarios.

Hasta cigarrillos se robaron ladrones en una fuente de soda

Ladrones que escalaron con rapidez una muralla interior y que posteriormente forzaron una ventana sin producir el menor ruido, desvalijaron la fuente de soda ubicada en Buzeta 756. El robo se produjo en la madrugada de ayer y los maleantes huyeron con un radio RCA Víctor, un servicio de plaqué, varios cientos de cajetillas de cigarrillos y mercadería que fue avaluada en 125 mil pesos.

La denuncia la formuló a Carabineros su propietario, señor Manuel Jesús Soto Soto, domiciliado en Obispo Subercaseaux 46, departamento 14, quien al abrir su negocio se encontró con la desagradable sorpresa. El propietario sospecha de un individuo apodado "El Lagarto", que merodea por los alrededores. La policía se encargó de la investigación.

DIARIO patrulla

LOS CONTRABANDISTAS DE ANTES

De los múltiples delitos que forman la extensa gama de la delincuencia, existen algunos que —a sangre y fuego— han adquirido el apelativo de "trabajos difíciles" dentro del pintoresco y sugerente lenguaje del hampa.

Trabajos en los cuales, hombres rudos juegan diariamente su cara o sello el incierto camino del mañana, de pie frente a las bocas negras de fusiles y carabinas.

Dentro de éstos "trabajos difíciles" que atraen a los más fuertes, bulentos y osados maleantes ocupa —sin duda— el primer puesto el contrabandismo, cuya historia florecida de hazañas se inicia con los siglos en el nacimiento de las nacionalidades y evoluciona lentamente hasta adquirir el ritmo de la acelerada vida actual.

Porque todos los delitos han evolucionado, a medida que se han perfeccionado los métodos de represión y prevención de la delincuencia. La civilización en su avance, también ha arrastrado, en la caravana del progreso, al famélico ejército del hampa.

Ya no se necesitan simples caballos, como antaño, para sortear los peligrosos desfiladeros del contrabandismo. Ahora, el contrabando se hace en flamantes automóviles y aviones de último modelo.

A los rudos gañanes como robles que trasmontaban la cordillera, halando sus acémilas insensibles al frío de las grandes alturas, han sucedido bellas y enjoyadas damas que debajo del abrigo de pieles transportan el precioso artículo cuyo costo se centuplica después de atravesar una imaginaria línea divisoria.

Existe, sin duda, enorme diferencia entre siglo y siglo.

El contrabandismo de antaño era practicado por atléticos arrieros que saltaban por encima de la cordillera y orillaban —en caso de peligro— la muerte, dejando regados los senderos peligrosos con plomo caliente.

Estos mismos arrieros, en la plataforma de cualquier rompecabezas, jugaban la vida adivinando la cara de una carta acribillada a balazos. El naipe y el juego en general eran sus rudas pasiones, cuando no la aventura morocha de una "china" esperando en cualquiera de las dos puntas que tiene y ha tenido por siempre el camino de los contrabandistas.

Muchos bandoleros de ésos escribieron, bajo el fuego graneado de la gendarmería argentina y los carabineros chilenos, heroicas hazañas, tema interminable de viejas consejas y cuentos populares que reviven en cada luna nueva.

Ahora, los contrabandos son mucho más vulgares.

Hace poco, la Policía Internacional detuvo a un ciudadano extranjero que —desde hacía dos años— realizaba el viaje entre Mendoza y Santiago. Nunca la Aduana pudo encontrarle el más mínimo indicio que pudiera señalar que cometía contrabando.

Pero, una vez, el vista de Aduana introdujo en el estanque de bencina el fierro que sirve para medir la existencia de combustible y se extrañó de que el fondo del citado estanque fuera bastante pequeño.

Sin embargo, lo dejó pasar.

El funcionario aduanero quedó cavilando.

De pronto sintió la inspiración de un relámpago y llamó a Santiago.

Puso en conocimiento de la Policía Internacional sus sospechas sobre el estanque de bencina del auto peligroso.

Todo lo demás corrió por cuenta de la INTERPOL.

Varios "punto fijo" levantaron la trayectoria de toda la estada en Santiago del automóvil sospechoso.

Todos sus contactos fueron lenta y furtivamente registrados, sin duda cercado el contrabandista. Un buen día se perdió el automóvil que, esta vez, había sido "sustraído" por Investigaciones para ser sometido a un minucioso examen.

Allí surgió la luz. El inocente chofer internacional era nada menos que el brazo derecho de una de las más poderosas y millonarias organizaciones de contrabando.

Como sospechaba el vista de Aduana, el estanque de bencina tenía doble fondo y allí se depositaba la preciosa mercadería.

Entre este chofer y los hercúleos arrieros de antaño había mucha diferencia.

Y son éstos los problemas que, día a día, preocupan a la policía moderna.

JUAN PESQUISA

Antes de ser aislado, Ricardo Ojeda devolvió un afilado puñal que escondía para cobrar una deuda

La noticia de que serían fusilados abrumó totalmente a Víctor Roa

TEMUCO.— Papel y sobre para escribirle a algunos parientes, pidieron a las autoridades del penal de la calle Balmaceda, Víctor Roa y Ricardo Ojeda, los condenados que serán fusilados, seguramente, a fines de la próxima semana en la cárcel de la pequeña localidad de Pitrufquén. Esta petición la hicieron minutos después que dos gendarmes revisaron cuidadosamente las vestimentas de los reos y extrajeron de los bolsillos de la chaqueta de Ojeda un pequeño cuchillo que ha usado en sus trabajos de cestería.

Esta operación, sirvió para derribar definitivamente las esperanzas que mantenían los condenados de recibir el perdón presidencial. Ojeda, que hasta ese instante se había mostrado arisco e irascible, cambió radicalmente. Incluso, al llegar a su celda, hurgó entre sus cosas y entregó a los vigilantes un afilado puñal de 30 centímetros que tenía escondido para cobrarle una vieja deuda a otro penado.

—"Ya no me sirve —le dijo— y no veo la razón para tenerlo escondido. Es mejor que se lo lleve..."

Roa, en cambio, que había mantenido latentes sus esperanzas, las que incluso confió a su anciana madre que viajó en las últimas horas del martes a Toltén, lloró desconsolado y el pastor evangélico ha debido extremar sus cuidados para reconfortarlo.

ABSOLUTA SERENIDAD. — La metamórfosis de Ricardo Ojeda, hasta hace poco agresivo y pendenciero, es incuestionablemente lo que más ha llamado la atención al personal de vigilantes. Ojeda que aguarda la visita de doña Ana Portales Henríquez, su anciana madre de 65 años de edad, sostuvo una entrevista de veinte minutos con sus dos hermanas, Rosario y Ester, quienes acompañadas de sus hijos, de sus sobrinas Elba Aguilar y Catalina Henríquez y del pastor protestante, Adolfo Vidal, viajaron desde Valdivia para reconfortarle.

Ojeda, que durante la visita mantuvo su serenidad expresó que era necesario conformarse con su suerte y finalmente, recomendó a su familia que ayudaran a su mujer Lidia Delgado, a la que hace algunos días envió todos sus ahorros y un par de zapatos que le confeccionaron en el penal.

Finalmente al despedirse, tomó en sus brazos a su sobrina María Eugenia, muchachita rubia de ojos azules, a la que después de besar con cariño regaló un canastillo de mimbre que confeccionó coon sus propias manos. Al despedirse lo hizo sin vacilaciones y pidió a sus hermanas, que acompañaran a su madre en la visita que le hará en breve.

MANTIENE SERENIDAD

RICARDO OJEDA es el único de los condenados a muerte que mantiene en la cárcel-presidio de Temuco toda su serenidad.

Roa y Ojeda serán fusilados a fines de la próxima semana

La Contraloría devolvió mañana de ayer el decreto que rechazó la conmutación de la pena de muerte por la de presidio perpetuo a los reos Víctor Roa y Ricardo Ojeda. Cumplido este importante trámite, el Ministerio de Justicia enviará el viernes una copia del decreto a la Corte de Apelaciones de Temuco.

Esta copia será agregada al voluminoso expediente del proceso, y en seguida enviada al despacho del Juez Letrado de Pitrufquén, señor Horacio Ossa, quien deberá ser el cumplase a los dos condenados.

De inmediato los reos entrarán en capilla y 72 horas después serán ajusticiados. De acuerdo con el itinerario seguido hasta el momento por el decreto que rechaza la conmutación de la pena, el doble fusilamiento de Pitrufquén debe realizarse a fines de la próxima semana.

Corte aumentó la pena al diario "El Debate"

La Primera Sala de la Corte de Apelaciones confirmó ayer el fallo evacuado en primera instancia contra el diario "El Debate", con declaración de que, aparte de que deberá publicar íntegramente el desmentido enviado en su oportunidad por el ex Ministro de Economía don Rafael Tarud, deberá cancelar las costas del juicio y la suma de mil pesos por concepto de multa.

Como oportunamente dimos a conocer, el diario aludido, contrariando lo dispuesto en el decreto ley 425, sobre Abusos de Publicidad se negó a publicar un desmentido que el señor Tarud le remitió para aclarar informaciones falsas y tendenciosas publicadas por ese vespertino, lo que provocó la denuncia en su contra.

LIQUIDO AGRIA DISCUSION CON ARTERO DISPARO

En la sórdida esquina de Portugal con Ricantén, frente a una fuente de soda, hasta donde convergen todos los trasnochadores de malos antecedentes que pululan por los tétricos "callejones", se produjo en la madrugada de ayer un violento cambio de palabras entre dos individuos, que habían llegado hasta ese negocio acompañados de dos noctámbulas mujeres.

Wencel Segundo Guerrero Vidal y Adolfo Martínez Urrutia fueron los protagonistas del incidente. Cambiaron algunas frases hirientes, y cuando los ánimos se caldearon al rojo, Wencel manoteó su revólver y disparó sorpresivamente sobre su ocasional adversario.

Martínez, joven de 20 años, domiciliado en Diez de Julio 331, se desplomó de inmediato. Atraídos por el disparo, intervinieron rápidamente curiosos y vecinos, que desarmaron al hechor. Guerrero Vidal fue detenido y llevado a la Segunda Comisaría, y la víctima, en estado grave, fue trasladada a la Posta Central.

DEFUNCIONES

Ha dejado de existir nuestro querido padre, señor

LUIS ALBERTO BARRERA NUÑEZ

Sus restos serán sepultados hoy jueves, en el Cementerio General, partiendo el cortejo desde su casa habitación, calle Covadonga 25, a las 16 horas.

q.e.p.d. Sus hijos.

Ha dejado de existir nuestra querida madre, suegra y abuelita, señora

FILOMENA ORTUZAR vda. de ESPINOZA

Sus restos serán sepultados hoy en el Cementerio Católico, partiendo el cortejo desde su casa habitación, Recoleta 2195, a las 11 horas.

Alejandro Espinoza, Francisco Torres y Segundo Vivanco.

Ha dejado de existir nuestro estimado socio, señor

ALEJANDRO QUINTERO ACEVEDO

Sus restos serán sepultados hoy en el Cementerio General, partiendo el cortejo desde la sede del Sindicato, Carrascal 3394, a las 10 horas.

Sindicato de la Compañía Industrial.

Ha dejado de existir nuestro querido esposo y padre, señor

GEJZA FELDSAM BECANIC

Sus funerales se efectuarán hoy, Cementerio General, partiendo el cortejo a las 16 horas, desde su casa habitación, Elías Fernández Albano 174, tercer piso, departamento N.o 4.

Ruby Mardones vda. de Feldsam, Eva Mardones G.

Ha fallecido nuestro querido hermano, señor

ANTONIO CALLIS DECLARA

Sus funerales se efectuarán mañana viernes, en el Cementerio General, partiendo el cortejo desde su domicilio, calle Rafael Cañas N.o 254, a las 16 horas.

María Callis de Alessio y José Callis Declara.

Ha dejado de existir nuestra querida esposa, hermana y tía, señora

ELENA BELLO de AGUILERA

Sus restos se velan en su domicilio, Mapocho 1635, desde donde partirá el cortejo hoy, a las 11.30 horas, hacia el Cementerio General.

Su esposo y familia.

Ha dejado de existir nuestro querido deudo, señor

MATEO SANDOVAL SOTO

(Q. E. P. D.)

Sus funerales se efectuarán hoy, a las 16.30 horas, partiendo el cortejo desde su casa habitación, General Novoa N.o 4125, hacia el Cementerio General.

La familia.

¡DISTINGASE! REGALE ESTOS LIBROS A SUS BUENOS AMIGOS

LA CIUDAD PERDIDA DE LOS INCAS.— Historia de Machu Picchu y sus constructores. Por Hiram Bingham. Profusamente ilustrado; encuadernado ... $ 500.—
EL IMPERIO SOCIALISTA DE LOS INCAS.— Por Louis Baudin ... 350.—
EL ENIGMA DE LOS FARAONES.— Por Juan Marín; empastado ... 300.—
EXPLORACION FAWCETT.— F. H. Fawcett, adaptada de sus manuscritos, cartas y memorias, por Brian Fawcett; empastado ... 500.—
EL LIBRO DE LOS LIBROS.— Por Fulton Oursler; en rústica: $ 400; empastado ... 600.—
CARTAS.— De Rainer María Rilke ... 200.—
INCREIBLE PERO CIERTO.— Roberto Ripley ... 200.—
EL NIÑO.— Dres. Otto Schwarzenberg y Hernán Romero; rústica: $ 250; empastado ... 420.—
MANUAL DE LA ENFERMERA.— Dr. Alfonso Ríaquez 300.—
SE LLAMABA BOLIVAR.— Enrique Campos Menéndez ... 450.—
WINSTON CHURCHILL. La Epoca y el Hombre.— Virginia Cowles ... 450.—
TO SOY TU.— Jorge Délano. Tercera edición ... 950.—
DON ARTURO.— Luis Durand ... 250.—
O'HIGGINS.— Jaime Eyzaguirre ... 250.—
LA HISTORIA MAS BELLA DEL MUNDO.— Pulton Oursler ... 320.—
LAS MAS BELLAS POESIAS PARA RECITAR.— A. de Armonic; empastado ... 320.—
POESIA NUEVA DE CHILE.— Víctor Castro ... 270.—
ANTOLOGIA.— Gabriela Mistral; rústica: $ 200; empastado ... 360.—
POESIA UNIVERSAL. Grandes Poemas. Selección de María Romero; rústica: $ 350; empastado ... 450.—

OBRAS DE ALBERTO BLEST GANA

EL IDEAL DE UN CALAVERA ... $ 360.—
EL PALO DE LAS DEUDAS ... 160.—
EL PRIMER AMOR ... 160.—
EL LOCO ESTERO ... 300.—
CLADYS FAIRFIELD ... 180.—
LA FASCINACION Y UNA ESCENA SOCIAL ... 180.—
LA ARITMETICA EN EL AMOR ... 300.—
LA FLOR DE LA HIGUERA ... 220.—
LOS TRASPLANTADOS (2 tomos) ... 400.—
UN DRAMA EN EL CAMPO ... 180.—

BIBLIOTECA DE NOVELISTAS

EL CIELO ESTA MUY ALTO.— Frank Yerby ... $ 360.—
VERDICTOS, EL JURADO.— Mary Borden ... 300.—
EL CAMINO DEL ORO.— Peter Bourne ... 350.—
DOS TAMBORES DEL DESTINO.— Peter Bourne ... 540.—
LA BUENA TIERRA.— Pearl Buck ... 300.—
UN HOGAR DIVIDIDO.— Pearl Buck ... 300.—
HIJOS.— Pearl Buck ... 300.—
LOS ENDEMONIADOS.— Fedor Dostoyevski; rústica: $ 200; empastado ... 400.—
CIELOS DEL SUR.— Luis Durand ... 160.—
LA NOCHE EN EL CAMINO.— Luis Durand ... 300.—
ANTOLOGIA DE BALDOMERO LILLO.— Nicomedes Guzmán ... 220.—
DON FANTA.— Mariano Latorre ... 160.—
VIENTO DE MALLINES.— Mariano Latorre ... 160.—
CHILENOS DEL MAR.— Mariano Latorre ... 250.—
SERVIDUMBRE HUMANA.— Somerset Maugham ... 350.—
CASA GRANDE.— Luis Orrego Luco ... 300.—
EL PATRIOTA MANUEL RODRIGUEZ.— Magdalena Petit 200.—
RUTA DE SANGRE.— Salvador Reyes ... 200.—
MONICA SANDERS.— Salvador Reyes ... 200.—
VALPARAISO, PUERTO DE NOSTALGIA.— Salvador Reyes ... 200.—
EL MESTIZO ALEJO Y LA CRIOLLITA.— Víctor D. Silva 450.—
EL ALMIRANTE DORADO.— Mason Van Wick ... 350.—
HISTORIA PERSONAL DE LA LITERATURA.— Alone ... 700.—
LAS LLAVES INVISIBLES.— Rosamel del Valle ... 100.—
RUMBO A LA OCEANIA.— Luis Merino Reyes ... 240.—
SANTA MATERIA.— Benjamín Subercaseaux ... 300.—
LA FLOR ESCONDIDA.— Pearl Buck ... 280.—
LA HECHIZADA.— Fernando Santiván ... 240.—
CUANDO LOS NIÑOS NO CANTAN.— Samuel Gajardo 160.—
UNA MUJER LLAMADA FANTASIA.— Frank Yerby ... 400.—

ADQUIERALOS EN
"LIBRERIA ATLAS"
CATEDRAL 1063 — LOCAL 509
DEL PASAJE CATEDRAL
O FIDALOS CONTRA REEMBOLSO DE CORREO.— Pedidos y valores, a Ernesto Toro O.

REVOLVERES
Calibre 32, de 7 tiros, marca Speed, con repetición de gran rapidez. $ 0.800
Pistolas y revólveres calibre 22, marca Callart, $ 2.800 y $ 3.500
Créditos en Santiago — Reembolsos a provincias.
ARMERIA FRANCESA
SANTA ROSA 442

ORO-PLATA
Compra pagando altos precios
CASA MUZZIO
Av. B. O'Higgins 1017

¡NO MAS ROBOS!
CON CHAPAS AMERICA.
PATENTE EXCLUSIVA.
Modelos de diseño especial para cortinas metálicas, de malla y puertas plegables.
¡¡¡Instaladas y garantizadas!!!
I. ITORRIAGA HNOS.
SAN DIEGO 1842
FONO 50162

¿QUE SABE UD. DE CHILE?

Respuestas a las preguntas de la última página:

1.— **A D. Roque Allende, quien en 1810 ya tenía un almacén al lado de la Plaza de Armas. Allí se vendía "La Aurora de Chile". D. Roque era sevillano.**
2.— **En el año 1743 y fue inaugurada el 11 de marzo de 1747, como la "Real Universidad de San Felipe". Fue su primer rector D. Tomás de Azúa Iturgoyen.**
3.— **Del quechua. En mapuche se dice "cunarquén" a los choclos sancochados y secados.**
4.— **Don Tomás Martín de Poveda, en 1692, y, luego, el Gobernador Manso de Velasco en 1742, llamándola Villa de San Agustín de Talca.**
5.— **El 25 de octubre de 1896, por el Presidente Balmaceda.**

Dirección de Pavimentación Urbana
— CHILE —
COMUNA DE QUINTERO

Por no haber sido recibidas en los predios afectos, se encuentran a disposición de los interesados las siguientes cuentas de pavimentación de la Comuna de QUINTERO:

N.o de cuenta	Nombre propietario	Calle
1-R	José Torres Planella	Hnos. Carrera s/n.
S-05-R	Jorge Sazo	Luis Cousiño s/n.
S-066-R	Teresa Zaira	Av. Francia s/n.
S-07-R	Mercedes T. de Yávar	Luis Cousiño s/n.
S-011-R	Pedro Geldes	Luis Cousiño s/n.
S-032-R	Jorge Cayetano P.	Av. Francia s/n.
S-033-R	Jorge Cayetano P.	Av. Francia s/n.
S-042-R	Ana Schubert vda. de Lama	Av. Francia s/n.
S-049-R	Edith Wessel	Av. Francia s/n.
S-076-R	Carlos Millán	Av. Francia s/n.
S-078-R	Georgina Nakanishi	Av. Francia s/n.
S-05-FC	Emperatriz Wolf	Normandie s/n.
S-09-FC	Luis Rojas C.	Normandie s/n.
S-012-FC	Alfonso Bernal	Luis Cousiño s/n.
S-013-FC	Rubén Fernández	Luis Cousiño s/n.
S-014-FC	Santos Cisterna	Normandie s/n.
S-022-FC	Zoila Díaz M.	Normandie s/n.
S-024-FC	Suc. Casimiro Castro	Normandie s/n.
S-029-FC	Suc. Emilio Mutinelli	Normandie s/n.
S-030-FC	Nevéo Mutinelli	Normandie s/n.

Los interesados pueden pasar a retirarlas todos los días de 9 a 12 horas en Moneda N.o 723, Oficina 412, Secretaría de la Sección Cuentas.

DANILO IVULIC TUGOVIC
Director Subrogante

SANTIAGO, 7 de junio de 1955.

TALLER DE TAPICERIA
Especialidad en fundas de automóviles y muebles en general.
TRABAJOS GARANTIDOS.
SANTA ROSA 1876

ELECTRICIDAD AUTOMOVILES
Baterías garantizadas un año. Cambio vasos en 20 minutos.
Willard
MANUEL ARRIAGADA P.
Matucana 63-A. Fono 91492.

COMPRE SUS LANAS DE ESTACION A PRECIOS DE OPORTUNIDADES
EN FABRICA DE LANAS Y SEDERIAS
"DIEZ DE JULIO"
DIEZ DE JULIO 536
Entre Carmen y San Isidro

FUNERALES
La Central
San Antonio 449
TELEFONO 32595
San Diego 2301
TELEFONO 54079
Servicios eficientes y económicos
Consúltenos cuando los necesite

SUPLEMENTO ★ DEPORTIVO

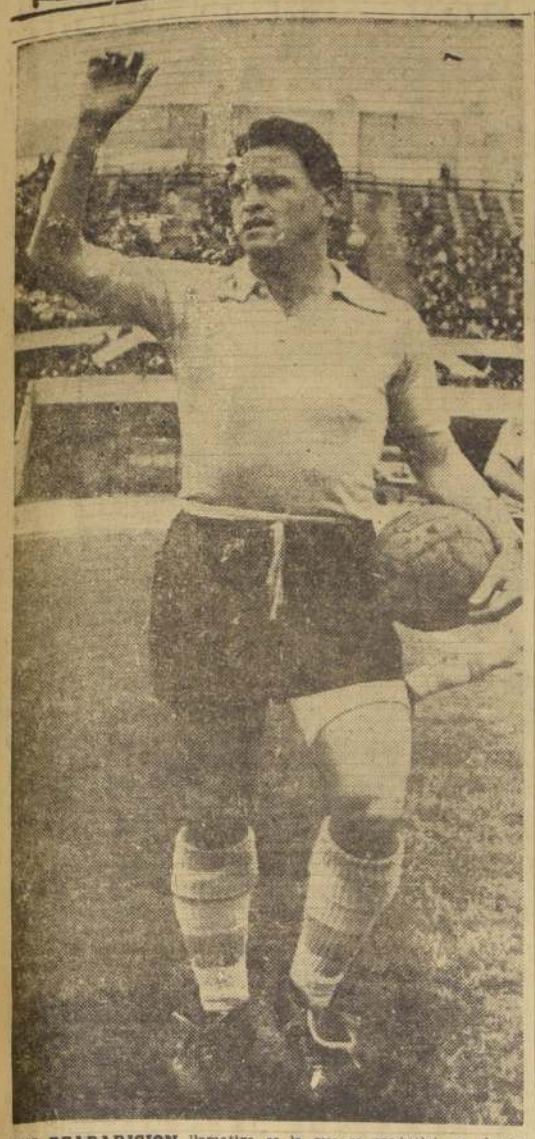

UNA REAPARICION llamativa es la que se producirá en el ataque de Palestino. Con el retorno de José Fernández. El insider internacional jugará hoy su segundo encuentro oficial en el team "millonario", frente a Unión Española, en un match que puede constituir una expresión de muy buen fútbol.

Tres invictos en el programa doble de hoy en Ñuñoa: "U"-Everton y Palestino-U. Española

En Santa Laura, Green Cross enfrenta a Magallanes y, en Valparaíso, Wanderers tendrá como adversario a S. Morning.

Tres invictos ponen una nota de especial interés a la reunión doble que se cumple esta tarde en el Estadio Nacional. Son los equipos de Universidad de Chile, Everton y Palestino. Los dos primeros se enfrentan entre sí, y Palestino jugará con Unión Española, en dos encuentros que corresponden a la cuarta fecha del Campeonato de Fútbol Profesional.

Estudiantes y viñamarinos juegan a las 13.45 horas. Y debe ser un match muy disputado, ya que ambos tienen una campaña semejante, y que por coincidencia les ha correspondido enfrentar a los mismos rivales. Se trata de dos equipos que vienen jugando con mucho acierto y que de ninguna manera querrán perder su condición de invictos. En la "U" se anuncia el debut del uruguayo Ledesma, que ocupará el puesto de De Lucca, quien está lesionado. Everton presentará el mismo cuadro de la fecha anterior.

Dirigirá el juego Alberto Bedilla y los equipos serán éstos:

U. DE CHILE.— Ibáñez; Riera y Arenas; Rodríguez, Revello y Núñez; Casenave, Ledesma, Ferrari, Díaz y Sánchez.

EVERTON.— Espinoza; Perroncino y Torres; Antonucci, Poretti y Morales; Alvarez, Fonsalida, Meléndez, Reynoso y Arenas.

El cotejo de Palestino y Unión Española puede transformarse en una de las mejores exhibiciones de fútbol en lo que va del torneo. Aquel está invicto, pero los rojos han pegado una levantada vigorosa en sus últimas presentaciones, según lo prueba su triunfo sobre Rangers, en Talca. Y aun cuando no están invictos como su rival, tienen los mismos 4 puntos. Una paridad que por lógica los dos equipos tratarán de quebrar, para situarse en un lugar de privilegio en la tabla. Arbitrará Claudio Vicuña y los cuadros formarán así:

PALESTINO.— Donoso; Almeyda y Alfaro; Sandoval, Baldovino y Ortiz; Pérez, Coll, López, Fernández y M. López.

UNION ESPAÑOLA.— Nitsche; Rojas y Beperet; Beltrán, Cubillos y Biondi; Egea, Lorca, Mur, Gamarra y J. Martínez.

GREEN CROSS-MAGALLANES.— Este encuentro se disputará en el campo de Santa Laura y comenzará a las 15.30 horas. Y constituye una promesa de buen fútbol. Green Cross atraviesa por un período excelente, a punto tal que es el escolta más inmediato del puntero Audax, con una campaña de llamativa regularidad. Le ganó a Unión Española y Santiago Morning, habiendo empatado previamente con Ferrobadminton. Tiene Green Cross un cuadro muy bien armado, parejo y rendidor que será difícil vencer para un Magallanes que no consigue afirmarse, según lo puso en claro su derrota frente a Wanderers. La dirección del cotejo ha sido encomendada a José L. Silva y los cuadros se constituirán así:

GREEN CROSS.— Jaime; Carrasco y Armijo; Salinas, Ríos y Silva; García, Arias, Espinosa, Moreno y Contreras.

MAGALLANES.— Peliegrino; Morales y González; Valdés, Amaya y Godoy; Soto, Valdés, Dunevicher, Barrionuevo y Arroqui.

WANDERERS-SANTIAGO.— El cuarto encuentro de la jornada y que sirve para completar la cuarta fecha del torneo tendrá por escenario la cancha de Playa Ancha, en Valparaíso, chance ésta muy marcada en favor de Wanderers que no ha perdido todavía, al paso que Santiago que apenas si sabe de un empate con Everton.

COMO VAN

La ubicación actual de los 14 equipos que participan en el 23.o campeonato profesional de fútbol, es la siguiente:

1.o) Audax Italiano, con 6 puntos; 2.o) Green Cross, con 5; 3.os) Wanderers, Palestino, Everton, U. Española, Colo Colo, Rangers y O'Higgins, con 4; 10.o) Universidad de Chile, con 3, y 11.os) Universidad Católica, Magallanes, Santiago Morning y Ferrobadminton, con 1 punto.

ESPECTACULAR.— ATLANTA, Georgia.— Bob Harper, de Gainesville, (en el coche número 65) y Billy Yancey, de Atlanta, (coche número 11), chocan de frente durante una prueba automovilística en Atlanta. Ambos volantes sufrieron heridas. (Radiofoto de la United Press).

TIRO

Una competencia de tiro al blanco ha organizado para hoy, a las 13 horas, la Asociación Provincial de Tiro, en la que tomarán parte campeones de la serie "B", que tienen buen puntaje, quedando ascendido a la categoría "A" los tiradores que logren pasar los 440 puntos. Deberán intervenir en esta competencia, los siguientes: Baldomero Doering, Mariano Hewitt, Rodolfo Rojas, Rafael Pérez, Edmundo Urrutia, Julio Trujillos, Manuel López, Eduardo Calderón, Víctor Lira Jr., Luis Gaete, Atilio Maggiona, Jorge Rojas, Carlos Romo, José Valenzuela, Víctor Lira, Angel Mora, Nicanor Núñez, Rogelio Santiagos, Ramón Pavez, Roberto Pinto, Mario Hernández, Alfonso Cazoría, Harold Ekall y Carlos Daveggio. Actuará de comisario don Samuel Poblete.

Reemplazan a Juan López

Juan López, entrenador del equipo uruguayo que se adjudicó el Campeonato del Mundo en 1950, en Río de Janeiro, fue separado ayer de su cargo de director técnico del equipo de Peñarol, actual campeón del fútbol oriental. La medida fue adoptada por la directiva del conocido instituto de Montevideo, debido a las bajas performances que ha venido cumpliendo el cuadro aurinegro. La determinación, sin embargo, ha sido censurada por toda la prensa, que en grandes titulares ha hecho resaltar la personalidad de López, como uno de los técnicos más capaces de Uruguay. En su reemplazo se designó al veterano jugador Obdulio Varela, a quien secunda en las funciones de preparador físico, Roque Máspoli, otra figura antigua y muy estimada en Peñarol y el fútbol de Uruguay.

BREVES del deporte

Con diversos actos celebrarán su primer aniversario los socios y simpatizantes del "Grupo Andino Tupungato", joven institución que cuenta con numerosos entusiastas cultores del bello deporte de la nieve. Entre los números de festejos del aniversario figura un almuerzo que tendrá lugar el domingo, en Pelalolén.

Con motivo de celebrar su 16.o aniversario la Asociación de Fútbol de San Miguel, la directiva de esta institución, que preside don Antonio Sagredo, ofrecerá hoy un almuerzo en calle Euclides 1147 (Club Radical), de esa comuna.

El Club Deportivo "Juventud" ofrecerá un banquete el sábado, a las 20 horas, en su local de Sucre 411, con motivo de celebrar su 23.o aniversario.

—oOo—

Acaba de fundarse una nueva institución deportiva que se denominará Lautaro, cuya primera directiva quedó integrada por las siguientes personas: presidente, señor Manuel Arancibia; secretario, señor Héctor Urrea; tesorero, señor Ricardo Contreras; director de fútbol, señor Gustavo Núñez; director de prensa y propaganda, señor Freddy Núñez, y guardalíneas, señor Daniel Contreras.

MARIO IBAÑEZ estará una vez más esta tarde en el arco de Universidad de Chile. Hace quince años que hace lo mismo y siempre responde igual: con eficacia y calidad. La delantera de Everton puede darle mucho trabajo en el match de Ñuñoa.

ASOCIACIONES

Las dirigentes del fútbol amateur local y de comunas vecinas fijaron para hoy los siguientes encuentros oficiales:

A. SUR ORIENTE.— Canchas de calle Maule esquina Vicuña Mackenna, N.o 1; Atlético San Juan con Deportivo San Jorge; cancha 2, San Pedro Bogotá con Deportivo Washington; cancha 3, Los Carrera con Deportivo Taulis. Los terceros equipos comenzarán a las 13.30 horas.

A. CENTRAL VICTORIA.— Cancha Manuel Burgos, 9.15 horas, Sporting Chiloé con Santiago Universo; cancha Margozzini, 9.15 horas, Loncomilla con Nataniel Juniors; cancha Defensor América, 9.15 horas, El Cañonero con Unión Sports; cancha Juventud Modelo, a las 10.15 horas, Cruz del Sur con Angamos; cancha Manuel Burgos, 15 horas, Manuel González con Estrella de Maule; cancha Defensor América, 15 horas, Juventud Vial con Tigre; cancha 7 del Estadio Nacional, a las 9.15 horas, Defensor Víctor Manuel con Sol de Matta; en la misma cancha, a las 14 horas, Ciclón con Atenas.

A. PROVIDENCIA.— Estadio San Ignacio, cancha 1, Nacional con National Juniors; cancha Casa Nacional del Niño, Talleres con Salvador Juniors; cancha Hospital San Luis, Deportivo Sucre con River Plate. Los terceros equipos empezarán a las 13.30 horas.

Torneo futbolístico "Melquíades Echaíz"

Una nueva jornada del campeonato de fútbol "Melquíades Echaíz", que organiza el club Bernardo O'Higgins, se efectuará esta tarde en las canchas interiores del Estadio Nacional. El programa completo lo damos a conocer en seguida:

CANCHA 2: Bernardo O'Higgins con Maíza, de Maipú, tres equipos, empezando a las 14.15 horas. CANCHA 3: Juventud Chile con Presidente González Videla, con 3 equipos, empezando a las 14.15 horas. CANCHA 4: Inés de Suárez con Isabel Riquelme, tres elencos, empezando a las 14.15 horas. CANCHA 5: Romero Central con Unión Milán, con tres cuadros, empezando a las 14.15 horas.

El acceso a las canchas interiores será por la puerta de Avenida Pedro de Valdivia.

CLUB QUE DESTACA.— Directiva superior del Club de Deportes Maipo, integrada por los señores Fernando Piña, presidente; José Hamed, vicepresidente; Carlos Briones, secretario; Lautaro Méndez, prosecretario; Manuel Miranda, tesorero; Aquiles Castillo, protesorero, y Luis Rodríguez, Juan Osorio y Enrique Chacón, directores, institución fundada en 1907, y que ha desarrollado desde esa fecha, una dilatada y brillante labor deportiva. En su hoja de servicios este club anota dos jiras internacionales, un vicecampeonato de la Asociación de Buín, campeón provincial invicto y ganador de la Copa LA NACION, en el Campeonato de los Barrios de 1953. Con el apoyo de la I. Municipalidad de Buín, esta progresista entidad está terminando la construcción del Estadio Municipal de Buín.

Mes de los Santos

NEGRO·BUENO
ALAMEDA 1035
FONO: 86896
Recuerde:
HOY: SAN MANUEL
VIERNES 10: MARGARITAS
PRUEBE LAS EXQUISITAS TORTAS.
ELABORACION A LA VISTA DEL PUBLICO!
Negro Bueno
987-2

Para grandes fundiciones
CABLE ARMADO TIPO PARKWAY

Para cualquiera tensión de servicio hasta 5 kilovoltios, en las aplicaciones siguientes;

USO:
- Feeders de circuito primarios o secundarios.
- Servicios primarios o secundarios enterrados.
- Circuitos en los interiores de minas.
- Circuitos de poder, alumbrado y construcción de patios de ferrocarriles.
- Circuitos de señales de ferrocarriles.
- Alumbrado de calles, avenidas y jardines públicos.
- Circuitos de poder o de alumbrado de instalaciones y fundiciones industriales.
- Circuitos para semáforos, alarma contra incendio y circuito de comunicaciones, etc.

CONSTRUCCION:
a) Tipo RMLZ — Cada cable puede estar constituído por uno o más conductores sólidos o compuesto de varias hebras de alambre de cobre estañado, de calibre N.o 14 AWG hasta 500 MCM (2 a 250 m2. de sección) aislados con goma.

Todo este conjunto queda dentro de un tubo de plomo hermético y para completa seguridad, este tubo está forrado con doble capa de yute reforzada por doble huincha de acero enrollada en espiral.

También podemos construir otras variedades, a saber;
- TIPO RMLY o RMLYY, se diferencia del RMLZ en que tiene una o dos capas de yute impregnado en asfaltos, sin las huinchas de acero.
- TIPO RMZ, construído igual que el RMLZ con excepción del tubo de plomo.
- TIPO RMLA, igual a los anteriores hasta el tubo de plomo inclusive, y luego cubierto por doble capa de arpillera enrollada y saturada con asfalto especial.

UN NUEVO PRODUCTO "MADECO"

M. MADECO R.
URETA COX 930 - CASILLA 116-D - FONOS 52894-7 — DISTRIBUIDORES EN SANTIAGO Y PROVINCIAS

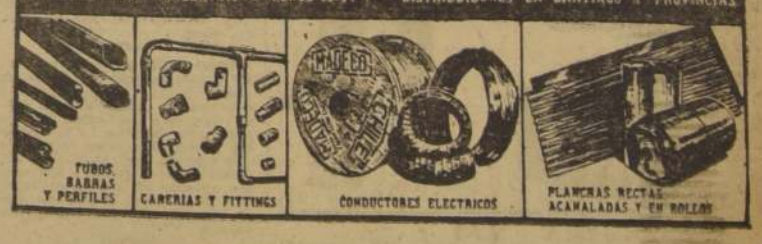

CARGA
TRANSA-CHILE
Rapidez - Seguridad - Economía
VUELO SEMANAL EN SU RUTA A AYSEN Y PUNTA ARENAS.
SERVICIO DE CARGA HACIA Y DESDE CUALQUIER PAIS DE LAS AMERICAS.
CHILE NECESITA DE LA AVIACION — LA AVIACION NECESITA DE CHILE.
TRANSA-CHILE AL SERVICIO DE LA PATRIA.
MAC-IVER 230.-LOCAL 110-TELEFONO: 34516-SANTIAGO
SOC. DE TRANSPORTES AEREOS DE CHILE LTDA.
FLETES
2-978

La "Polla del Fútbol" es para los aficionados de todo Chile

Enviando directamente los cupones que publica desde hoy "La Nación"

Ayer hicimos entrega al joven aficionado Richard Leeson Santander, del premio de $ 5.000, correspondiente a la 3.a jornada de la "Polla del Fútbol", que auspicia LA NACION, el diario de los deportistas. Leeson tiene 17 años de edad, y trabaja en Cristalerías Chile, como obrero soplador, obteniendo un jornal de $ 292 diarios. También practica fútbol, como integrante del equipo Altamirano, de Renca. Leeson acertó el score del partido Wanderers-Magallanes, que sirvió de clave a la jornada. Envió sólo un cupón, acumulando 35 puntos, los cuales le dieron el primer lugar en forma absoluta.

QUINTA JORNADA.— El partido clave de la 5.a jornada de la "Polla del Fútbol", será el de Audax Italiano con Colo Colo, que se disputará el domingo en el Estadio Nacional. Extraordinariamente, por no haber acertado nadie el match básico de la 4.a fecha, o sea, los 6-1 de Colo Colo sobre Universidad Católica, esta etapa del concurso tendrá como premio la suma de $ 10.000.

CUPONES EN "LA NACION".— A partir de esta etapa, modificamos las bases del concurso, en lo que se refiere a los cupones. Este aparecerá desde hoy en nuestro diario. Deberá enviarse en un sobre cerrado, en cuya carátula se indicará el score del partido clave. Lo mismo se hará en el cupón. En el resto de los partidos, sólo se señalaría el nombre del equipo, que se estima será el ganador o el empate, si así se pronostica. El concursante, además, deberá incluir estampillas de impuesto o de correo, de valor de $ 2, por cada cupón que remita. De esta manera, se amplía el concurso a los aficionados y público de todo Chile, quienes podrán enviar los sobres a nuestra dirección postal: Casilla 81-D, Santiago, "Polla del Fútbol" de "LA NACION".

Tanto los cupones que sean depositados en los buzones instalados en el hall central de nuestro diario, como los que remitan de provincias antes de las 13 horas del sábado, entrarán de inmediato al Concurso.

TRIUNFAN en EE.UU.

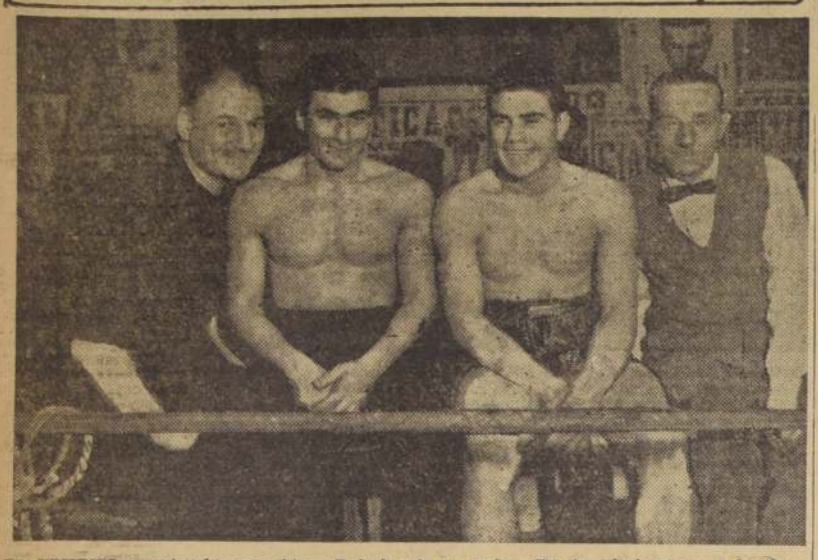

EL TRIUNFO espectacular que obtuvo Rafael Merentino sobre el norteamericano Hardy Smallwood, ha elevado al primer plano del boxeo mundial a dos medianos argentinos: el ya citado Merentino y Eduardo Lausse, vencedor de "Tiger" Jones. Los dos han impuesto en los rings de Estados Unidos, la elocuencia de sus puños. En el grabado aparecen los dos sensacionales púgiles argentinos, acompañados de los hermanos Alfredo y Tino Porzzio, entrenador y director técnico, respectivamente. Alfredo, en otra época, incursionó también los cuadriláteros yanquis, en el peso pesado.

Por los barrios y comunas

ORGANIZADA por el Club Defensor Bezanilla se efectuará hoy una competencia futbolística en la cancha J. J. Aguirre (ex San Vicente) con participación de la división especial de Green Cross. El programa elaborado para este torneo es el siguiente: 9 horas, Deportivo Bezanilla con J. Independencia, tres elencos; 14 horas, Troncoso con Unión La Paz, primer cuadro; 15 horas, Caribe con Deportivo Veloz, primer equipo y 16 horas, Bezanilla con Green Cross.

—oOo—

DEPORTIVO Palais Royal enfrentará al Deportivo Furia Alba, con tres equipos adultos, a las 14 horas, en la cancha de Av. Independencia 3198.

—oOo—

CON TRES equipos enfrentará el Torino Juniors al Unión San José en la cancha del interior de la Población Alessandri, empezando a las 14 horas. El equipo del Torino, de primera división, actuará con Moya; Riveros y Rebolledo; Gatica, Coppa y Torres; Vásquez, Zúñiga, Varas, L. Varas y Polloni.

—oOo—

ESTA MISMA institución desafía a clubes congéneres para jugar el domingo por la tarde. Cuenta con tres elencos adultos. Contestar a Guillermo Franke 102, señor Leopoldo Gálvez.

—oOo—

LO MIRANDA enfrentará a Juventud Manzano, con tres elencos, en la cancha 2 del Estadio San Ignacio, ubicada en Av. Bilbao 2810, empezando a las 14 horas. El cuadro de honor del Lo Miranda formará con: Mazuela; Núñez y Beneo; Núñez, Silva y Lira; Carrasco, Lira, Soto, Valdés (cap.) y Cornejo.

—oOo—

EL MANUEL González Araya jugará contra el Estrella de Maule con dos equipos en la cancha Manuel Burgos, calle José Ghiardo, final micro Santa Rosa, empezando a las 14.30 horas.

—oOo—

EN LA CANCHA del Hospital San Luis, se enfrentarán River Plate con Deportivo Sucre, con tres elencos, empezando a las 13 horas.

—oOo—

JUVENTUD RIOS enfrentará con su cuadro juvenil y división especial al Palestino, en la cancha de aquél, empezando a las 15.30 horas.

—oOo—

EN LAS CANCHAS de la Liga Municipal, en Alameda 4780, se efectuará hoy el siguiente programa:

Por la mañana, Población Igualdad con Defensor, segundos y primeros elencos. Por la tarde, festival del Club Laboratorio Chile; 14.30 horas, Innovación con Ecuador, segundos; 15.30 horas, Dos Américas con Delicias, segundos, y 16.30 horas, Innovación con Ecuador, primeros. Cancha 2, 14.30 horas, Delicias con Dos Américas, segundos; 15.30 horas, Estrella de Quinta con Unión Bélgica, segundos, y 16.30 horas, Unión Bélgica con Estrella de Quinta, primeros equipos. Cancha 3, por la mañana: Juventud Abata con Francisco Arellano, segundos y primeros. Por la tarde, 14.30 horas, Dos Américas con Embajador Quintana, terceros; 15.30 y 16.30 horas, Laboratorio Chile con Embajador Quintana, primeros cuadros.

—oOo—

EN LAS CANCHAS Flecha y Francisco Arellano, prosigue esta noche el campeonato de invitación, organizado por la Asociación de Básquetbol Cuarta Comuna, con los siguientes partidos: 20 horas, Toribio Medina con Población Edwards B. masculinos; 21 horas, F. Arellano con Adalberto Makuc, primeros femeninos, y 22 horas, Arellano con José Toribio Medina, primeros masculinos. Cancha Velásquez 0101. 20 horas, Halcón con Zig Zag A., primeros masculinos; 21 horas, Flecha con Unión Portales, primeros femeninos, y 22 horas, Unión Portales con Jadrán, primeros masculinos.

—oOo—

EN LA CANCHA "El 40" ubicada en calle Nataniel 1261, se efectuará una competencia de rayuela, a las 15 horas, entre equipos del Juan Ramsay y Deportivo "Los 14".

—oOo—

EN LA Cancha de Los Olivos 1007, jugarán a las 10 horas, los primeros elencos adultos del Emelec de Recoleta, con Electro Comercial, en disputa de un trofeo. El cuadro superior del Emelec actuará con Rodríguez; Agurto y Díaz; Acevedo, Astorga y Luceros; Jorge Acevedo, Tiro Vera, O. Vera, M. Ara y G. Astudillo. Por la tarde, en la cancha del Cementerio Católico, Av. Valdivieso 509, actuarán los infantiles y juveniles del Emelec y Cementerio Católico, empezando a las 14.30 horas.

MARCIANO, SIEMPRE DE MODA. — En una piscina de Hollywood se encontraron, el campeón Rocky Marciano y el acordeonista Dick Contino, que son muy buenos amigos. Marciano tomó el acordeón y pretendió darle algunos secretos de cómo abrazar el acordeón en "boxeo". Contino casi se desmayó, porque el campeón apretó tan fuerte su herramienta de trabajo. Luego intercambiaron ideas respecto a sus propias actividades. — (Radiofoto United Press).

REVANCHA SALVIA CON ROTONDO

Hay mucho interés por la pelea de mañana en el Caupolicán.

DEL ULTIMO grupo de pugilistas argentinos que han venido a esta capital, Mario Rotondo, indudablemente, es el mejor de todos. Su capacidad la mostró cuando empató con el campeón nacional liviano Augusto Cárcamo, luego de un encuentro de acciones duras, venció a Fernando Llanza en diez rounds, perdiendo, después, por decisión, con Sergio Salvia en una pelea que agradó al público, aún cuando la concurrencia y el propio Rotondo no quedaron satisfechos con el veredicto del jurado. Ahora que ambos pelearán la revancha, es seguro que podremos presenciar un match aún más emocionante, toda vez que el peleador visitante querrá llevarse los honores del triunfo y establecer su superioridad; en tanto que Salvia, por su parte, también tratará de superarse para rectificar aquel triunfo. De ahí que la revancha pueda resultar interesante desde este punto de vista.

Salvia se ha recuperado bien, y se halla en inmejorables condiciones físicas. Se ha restablecido de sus manos y espera que este encuentro de revancha le sea favorable. En el programa de mañana actuará nuevamente el argentino Antonio Gómez que enfrentará al chileno Hernán Rojas, a diez vueltas; otro a ocho rounds entre Juan Torres y Luis Silva, además de una pelea a seis vueltas entre Sergio Alvarado y Hugo Valenzuela.

EL BASQUETBOL SANTIAGUINO ES EL PRIMERO EN RESPONDER

La Asociación de Básquetbol de Santiago, entidad que ahora preside el capacitado dirigente y ex jugador, señor Sergio Molinari, ha sido la primera en responder a la campaña iniciada por el Círculo de Cronistas Deportivos, en el sentido de que los niños tengan entrada liberada a todos los espectáculos deportivos.

Y es así, como para concretar su decisión de hacer suya esta iniciativa, ha enviado al presidente del Círculo de Cronistas Deportivos, la siguiente nota:

"La Asociación de Básquetbol de Santiago tiene el agrado de poner en su conocimiento que, ante la acertada campaña iniciada por la institución de su digna presidencia, en relación a la entrada gratuita de todos los niños a los espectáculos deportivos, ha acordado, desde la iniciación de su temporada, hacer efectiva esta brillante idea.

Hemos comprendido el alcance que tendrá, en un futuro muy próximo esta iniciativa, que sin lugar a dudas da facilidades y despierta el entusiasmo de nuestra juventud, que se sabrá amparada y guiada por las instituciones que tienen en sus manos las organizaciones de los torneos locales y nacionales.

La Asociación de Básquetbol de Santiago no hace otra cosa que aportar un grano de arena en esta cruzada del deporte y consideramos nuestra obligación apoyarla y fomentarla con todo nuestro empeño y mejores deseos.

Sin otro particular, sólo reiterándoles nuestras sinceras felicitaciones, quedamos de Ud. como sus Affmos. y S. S.

p. ASOCIACION DE BASQUETBOL DE SANTIAGO: Sergio Molinari C., presidente; José Peraldi G., secretario.— Hay un timbre.

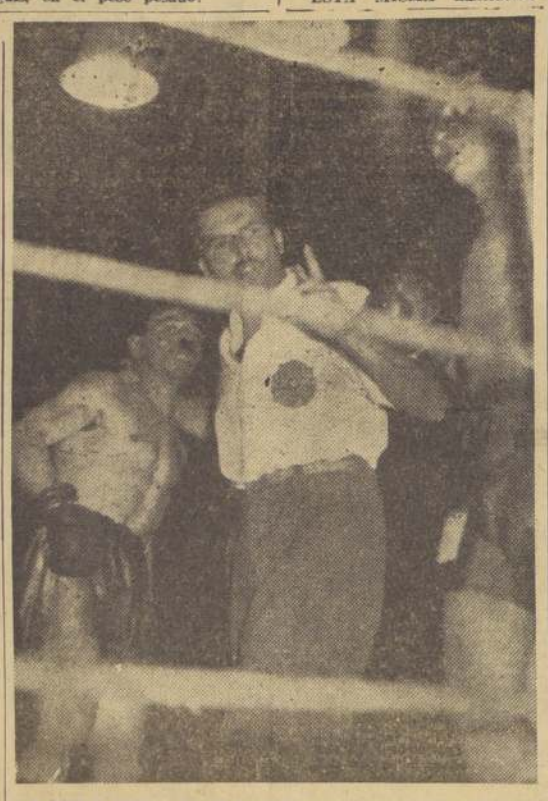

LA OTRA VEZ.— En un clima de honda pasión y fervor se disputó el primer encuentro de Sergio Salvia con el argentino Mario Rotondo. Fue un combate intenso, y que dio una sorpresa, ya que el argentino terminó en pie, siendo el primer rival del invicto liviano chileno que logró esa hazaña. Ahora, repuesto de una lesión a las manos, Salvia reaparece mañana en el Caupolicán, concediéndole la revancha a Rotondo, en una brega que se presenta como una de las más atrayentes de la temporada.

Atléticas

EN CRONICA del lunes, alcanzamos a insinuar este tema importante de la preocupación que deben merecer nuestros elementos de fondo, más aún cuando el atletismo chileno carece hoy de un número suficiente, con auténtica calidad, y capaces de llenar debidamente nuestros futuros equipos internacionales. Sabemos que en los programas de trabajo que se están estudiando, y que es de esperar que se aprueben a corto plazo, se proponen útiles iniciativas de orden técnico, para estimular las ricas condiciones que poseen por naturaleza casi, los cultores nacionales de distancias de aliento.

—oOo—

PERO CREEMOS que ellas no serán suficientes para el objeto que las anima, si no se complementan con otras que llamaríamos de orden social, y que cuiden del atleta en su vida diaria; en sus costumbres y en su alimentación. En todos esos factores que inciden directamente en sus rendimientos, que serán tanto más apreciables, si disponen de los medios para reponer y derrochar energías, ya que es inútil pedirles una preocupación constante por el atletismo, si deben atender la muy trascendente del pan de cada día. Eso es obvio, sin duda.

—oOo—

TODO ESTO a raíz de un "foro" incidental que se formó en una reciente competencia, y mientras los especialistas en fondo esperaban participar en sus respectivas pruebas. Allí opinaron atletas, dirigentes, técnicos y este cronista, comentando los resultados del Circuito Santiago, que anualmente realiza el enfermado Club Royal, y que este año se adjudicó Enrique Tapia, con holgura.

—oOo—

LOS ATLETAS, estuvieron de acuerdo que no alcanzaron marcas de calidad, y que pese a sus esfuerzos se vieron superados por el buen maratonista, sin apelación. Sencillamente, porque Tapia les había ganado en toda la línea. Como regularidad de su paso, como estado físico y también por estrategia. Pero, estuvieron de acuerdo con nosotros y dirigentes, en que a ellos les faltaba algo. Tal vez constancia para asimilar principios técnicos indispensables, que sólo se adquieren en la preparación sobre la pista del estadio; tal vez también una mano que les dirigiera y les estimulara; que no los dejase solos en la doble resolución de sus problemas de adecuado entrenamiento, y de buscarles solución a otro problema fundamental, cual es los recursos para dedicarse al atletismo. Para robarle tiempo a sus faenas habituales, y ponerse las zapatillas para devorar distancias.

—oOo—

RECORDABAMOS EN esa ocasión que el extraordinario Manuel Plaza, no habría sido durante casi dos lustros rey y señor desde los 3.000 metros hasta los 42 kilómetros en el continente, ni habría sido tampoco vicecampeón olímpico de la maratón, si no hubiese contado con la colaboración del amigo incomparable que fue para él Ithel Stewart, y del maestro de una generación, Carlos Strutz. Sólo con los desvelos de ambos, Plaza conquistó records y provocó la justa admiración que despertara su prestancia de primera figura de las pistas y del camino.

—oOo—

Y SE NOS DECIA, con amargura que hay, precisamente, un Tapia que tiene 4 hijos, y que percibe un salario exiguo para tan numerosa familia, fuera que su trabajo es duro y sólo finaliza al anochecer, cuando ya no puede llegar hasta el estadio. Otro atleta informaba que debió botar las zapatillas, al promediar la carrera, porque se le rompieron gastadas por el uso. Otro en fin, destacó que en su ocupación no se le daban facilidades para entrenar y que incluso sus patrones eran contrarios al deporte. Nos explicamos así la poco halagadora impresión que nos dejaron los competidores del Circuito Santiago, que no fue sino una repetición sin brillo y sin progresos, de otras pruebas de las varias que se realizan anualmente por las calles de nuestra capital, con resultados que no pueden satisfacer.

—oOo—

HAY URGENCIA, entonces, en abordar el importante problema en todas sus proyecciones, porque nada se obtendrá con exigencias técnicas propiamente tales, muy plausibles por cierto, si no se promueven otras que busquen debida solución a las causas mismas de esta crisis de valores que el atletismo nacional viene acusando en los últimos años, en distancias de aliento.

FRITZ

CITACIONES

FORESTAL.— A sus jugadores para hoy, a las 10.30 horas, en la cancha del Estadio Militar.

TENIENTE GODOY.— A junta general de socios para hoy, a las 21 horas, en su local de Emilio Valisse 530, a fin de elegir algunos directores.

DEPORTE ESCOLAR

Partidos oficiales de básquetbol fijados para esta tarde.— Fue suspendido el fútbol.

Debido al mal estado de las canchas, el deporte escolar ha resuelto suspender el programa de partidos de fútbol fijados para hoy, por la competencia de colegios particulares.

En cambio, en el gimnasio de la Universidad Católica se realizará esta tarde una reunión oficial de básquetbol, en la que participarán los cuadros de las divisiones infantil e intermedia del Colegio de los Sagrados Corazones contra el Saint George. La reunión se iniciará a las 14.30 horas.

PROXIMOS PARTIDOS.— Para el sábado próximo han sido fijados los siguientes partidos de básquetbol: Gimnasio Universidad Católica, 14.30 horas: Sagrados Corazones contra Instituto Zambrano, inferior y superior; 16 horas: Scuola Italiana contra Academia de Humanidades, infantil e intermedia; 17.45 horas: Liceo Alemán contra Instituto Alonso de Ercilla, infantil y superior.

ULTIMOS RESULTADOS.— Instituto Zambrano ganó en las tres categorías al Instituto de Humanidades, por las cuentas 30-11, 26-19 y 46-23, en inferior, intermedia y superior, respectivamente.

San Pedro Nolasco ganó al Liceo Alemán, en intermedia y superior, por 37-18 y 43-13, respectivamente.

Ciclismo

Chile y Argentina favoritos para el Panamericano de Ciclismo de Caracas, Venezuela

CARACAS, 8.— (U. P.).— Chile y Argentina son candidatos al campeonato panamericano de ciclismo, que se realizará aquí, en la segunda quincena de septiembre.

Los entendidos locales creen que Uruguay, en persecución; Colombia, Venezuela y México, en ruta, y Brasil y Perú, en la australiana, presentarán en el torneo de Caracas "formidables valores".

La Federación venezolana ha enviado invitaciones —31 hasta ahora— a las Asociaciones ciclistas del hemisferio, pero se cree que ocho países solamente asistirán a la cita: Argentina, Brasil, Colombia, Chile, México, Perú, Uruguay y Venezuela.

La reunión durará nueve días, e incluirá las siguientes pruebas: australiana, medio fondo, ruta, persecución por equipos e individual, velocidad y velocidad pura.

UNA CITACION DEL DEPORTIVO "DECAT"

La directiva del Deportivo Decat, de la Caja de Accidentes del Trabajo, cita a los siguientes jugadores, para hoy, a las 15 horas, en el Estadio Militar: M. Linerós R. Tello, C. González, R. Caro, L. Soto, H. Bravo, J. Montecinos, M. Rodríguez, J. Fogar, N. Pérez, R. Luna, Z. González, R. Leyton, O. Leyton, L. Machuca y Avilés.

Fútbol popular

Partidos del sábado y domingo: Canchas Alonso e Hijos

EL PROXIMO domingo, durante todo el día, en las canchas del Estadio Popular Alonso e Hijos se llevará a efecto un buen festival de fútbol, cuyo programa completo será el siguiente:

CANCHA N.o 1.— 9.25 horas, Sevilla con Burgos. 11.10 horas, Castrodeza con Plus Ultra.

En la tarde se enfrentarán los tres equipos del Servicio Ducan, empezando los terceros cuadros, a las 14 horas.

CANCHA 2.— En la mañana se enfrentarán los tres equipos del Misael Escuti con California, empezando los terceros infantiles, a las 9 horas.

En la tarde, se enfrentarán los tres equipos del Unión Argentina y Escuela Experimental, empezando los terceros cuadros, a las 13.15 horas.

CANCHA N.o 3.— 9.25 horas, Iberos con Mallorca.

11.10 horas, Cantábricos con Logroñes.

En la tarde, ocupada por el Deportivo Alba, que actuará con sus tres equipos.

CANCHA N.o 4.— 9.25 horas, Chaguasozos con Real Madrid.

11.10 horas, Aurrera con Oviedo.

En la tarde se enfrentarán los 3 equipos del Atlético San Francisco con Sergio Espinoza, empezando los terceros cuadros, a las 14 horas.

CANCHA N.o 5.— En la mañana competencia interna del Liceo Federico Hansen.

En la tarde se enfrentarán Comercial con Sotomayor, tres equipos.

CANCHA N.o 6.— En la mañana se enfrentarán Antonio Labán con Barrabases, tres equipos. En la tarde se enfrentarán los tres equipos del Población Las Rejas.

CANCHA N.o 7.— En la mañana se enfrentarán Raúl Aguilera con Geraldo Thomas. En la tarde está disponible.

Los encuentros correspondiente a la Liga Unión Española de Deportes es probable que sean adelantado para la mañana de hoy con el mismo programa y en las mismas canchas anunciadas.

—xOx—

EL PROXIMO sábado, en las mismas canchas del Estadio Popular Alonso e Hijos se iniciará el campeonato sabatino de fútbol, denominado "Valentín Campos", competencia que debió haberse iniciado el sábado pasado, pero fue suspendida, debido al mal tiempo.

La programación completa del próximo sábado será la siguiente:

CANCHA N.o 1.— 15 y 16 horas, Tintorerías Viña con Kontik, dos divisiones. Director de turno y árbitros del CIC. Centenario.

CANCHA N.o 2.— 15 y 16 horas, Textil Hispania con Domingo Duhalde, dos divisiones. Director de turno y árbitros del Ferretera.

CANCHA N.o 3.— Disponible, los clubes pueden solicitarla a don Rafael Campos Pineda. Administrador del Estadio.

CANCHA N.o 4.— 15 y 16 horas, Soquina con Isaac Palma, dos divisiones. Director de turno y árbitros del Domingo Duhalde.

CANCHA N.o 5.— 15 y 16 horas, Ferretera con CIC Centenario, dos divisiones. Director de turno y árbitros del Tintorerías Viña.

CANCHA N.o 6.— 14.30 horas, Tercera Cía. de Bomberos con Elsmerte y Cía. 15.30 horas, Ovach con Deportivo Chiprodal. 16.30 horas, Sol de Chile con Segunda Compañía de Bomberos.

CANCHA N.o 7.— Cancha disponible para los clubes de barrios, que la soliciten en la administración a don Rafael Campos C.

33 años cumplió el Renca Sporting Club

Treinta y tres años de vida cumplió ayer el Renca Sporting Club, entusiasta entidad de esa localidad, quien ha marcado muchos progresos en los últimos períodos. Es, hoy por hoy, la que cumple una más amplia actividad en el fútbol amateur de Renca, obteniendo frecuentemente merecidas satisfacciones. Socialmente se encuentra en buen pie de organización, contando con una sede social que reúne toda clase de comodidades para sus socios.

El directorio actual del Renca Sporting está integrado por los señores Gerardo Georgudis, presidente; Arnello Rivas, vicepresidente; Custodio Valencia, secretario; Ramón Morán, prosecretario; Raúl Roquier, tesorero; Sergio Aguilera, protesorero, y Carlos Morán, Enrique Miranda y Enrique Benito, directores.

Hoy pondrá término a las festividades aniversarias, con diversos actos deportivos y sociales.

ABRIGOS
TERNOS - PANTALONES
Economice comprándolos directamente en la Fábrica de Confecciones Finas para Caballeros.
250 — ARTURO PRAT — 250

DIJO LA PRENSA

"LA NACION"

"EL 20 DE enero de 1955, en el hermoso balneario turístico del Hotel El Retiro, de Quilpué, se echaron las bases del Club de Volantes de Quilpué, destinado a darle impulso al deporte mecánico, con proyecciones de carácter nacional e internacional. Ha desarrollado su directiva una febril actividad, porque proyecta ubicar en la comuna el autódromo más completo y moderno que permitan las posibilidades. En efecto, se están dando los pasos necesarios con la I. Municipalidad quilpueina, para aprovechar los terrenos de su propiedad existentes en la parte alta de las calles Pedro Montt y Barros Arana; éstos tienen 375.000 metros cuadrados, más una calle de 20 metros de ancho, que los circunda."

"ULTIMA HORA"

"CON HUELLAS manifiestas de fatiga, pero animosos y alegres, llegaron los jugadores chilenos de patín hockey. Traen un bagaje de conocimientos y experiencias superiores a una biblioteca de tratados técnicos de este deporte. A grandes rasgos y a velocidad "supersónica" nos impusimos de ellos, mientras la maletas eran revisadas en la Aduana.

Estos viajes a Europa sirven mucho, especialmente cuando se trata de un deporte cuya técnica es dominada a la perfección por los europeos. Ya dio resultados la actuación en Barcelona, y lo dará ésta realizada en Italia, porque se ve en los jugadores un deseo de transmitir todo lo que aprendieron allá y darlo a conocer a los que se quedaron en casa."

"LA TERCERA"

"SORPRESIVAMENTE el entrenador Francisco Platko ha pasado a prestar sus servicios profesionales a la entidad de los timados. Ferio, que en el presente torneo ha mostrado una evidente baja en relación con sus presentaciones anteriores, llegó a un entendimiento con el conocido coach mencionado para que en lo sucesivo dirija la escuadra de San Eugenio.

Esta modificación, en lo que a entrenador se refiere, en nada se relaciona con los servicios del ex coach Oscar Cabrera, el cual seguirá en la tienda de los tiznados preparando a los jugadores de divisiones inferiores."

"EL MERCURIO"

"SE TIENEN fundadas esperanzas en las performances de Marco Antonio Poiller, nadador que hace justamente una semana superó el record de Chile en los 100 metros espalda, y que ahora tratará de hacer lo mismo en los 200 metros de esta especialidad. Sobre las condiciones de este elemento se hicieron las consideraciones del caso a raíz de su actuación anterior. Sólo cabe agregar que no son pocos los que creen que alcanzará su objetivo."

"EL DIARIO ILUSTRADO"

"EN FORMA definitiva, el próximo lunes se tratará acerca de la media rueda del campeonato de fútbol. En esa oportunidad se reunirán el Consejo, el directorio y los presidentes de los clubes para decidir si se disputa o no la media rueda, pudiendo adelantarse al respecto que es muy posible que se deseche la idea de llevarla a efecto, buscando otro medio para proporcionar fondos a los clubes, luego de terminada la competencia."

"EL DEBATE"

"PUEDE QUEDAR en calidad de puntero absoluto el equipo de Green Cross después de su lance de mañana con Magallanes, en el Estadio de San Eugenio. Está a un punto de Audax Italiano, de modo que aventajaría a los verdes en caso de obtener el triunfo. Esta situación es muy probable que ocurra, pues los de la cruz verde se han visto mejor que los albicelestes. Green Cross no presentará novedades en sus filas, al paso que Magallanes anuncia la reaparición de Barrionuevo y probablemente la de Amaya.

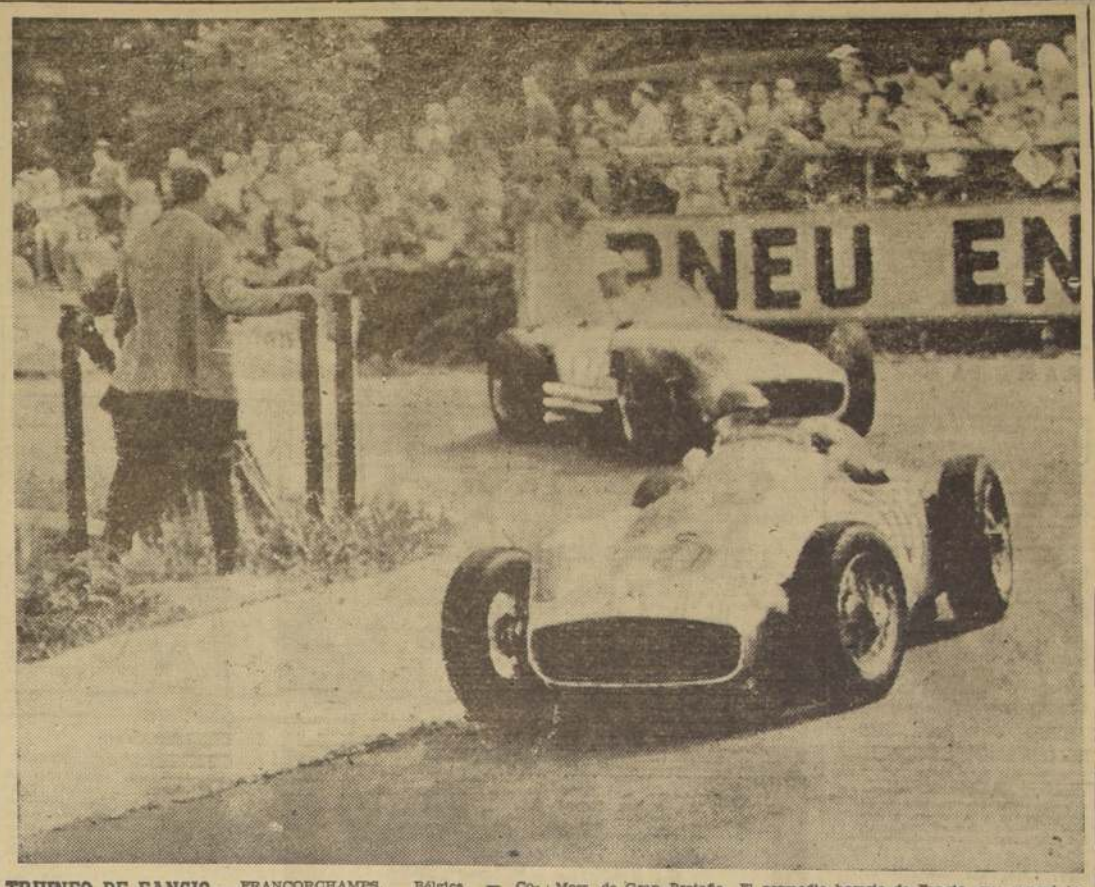

TRIUNFO DE FANGIO.—FRANCORCHAMPS, Bélgica. — Comandando su Mercedes (número 10), Juan M. Fangio, de Argentina, dobla una curva para llegar primero en el Gran Premio de Francorchamps. Viene en segundo lugar Stirling Moss, de Gran Bretaña. El promedio horario de Fangio, que superó todas las marcas anteriores, fue de 191.237 kilómetros. — (Radiofoto de la United Press).

Nearman crack del básquetbol de EE. UU. debuta hoy

Defenderá los colores de Palestino contra Colo Colo, en el match de fondo de la reunión inaugural del Torneo Oficial de Básquetbol de Santiago.— Famae y Ferroviarios harán el match preliminar.

Con los partidos Famae-Ferroviarios, en el primer lance de fondo, y de Palestino-Colo Colo, en el encuentro básico de la reunión, dará comienzo en la mañana de hoy, la Asociación Santiago, a su competencia oficial anual por el Torneo Metropolitano de Baloncesto.

La jornada inaugural de hoy se iniciará a las 9.15 horas en punto, con un preliminar a cargo de los conjuntos juveniles de los clubes Famae y Ferroviarios.

MATCH FAMAE-FERROVIARIOS.— Romperán fuegos en el certamen, los cuadros representativos de Famae y Ferroviarios. Pese a que en el papel quien luce una mejor chance al triunfo es el equipo del internacional Pedro Araya, que acaba de clasificarse Campeón de Apertura, Ferroviarios, elenco voluntarioso y batallador, puede oponer seria resistencia a los dueños de casa y brindar a la concurrencia un buen espectáculo.

PALESTINO-COLO COLO.— Por su parte, en el encuentro de fondo de la reunión matinal de hoy, en San Ignacio con Franklin, Palestino, vicecampeón de Apertura, tendrá que habérselas con Colo Colo, conjunto de juego liviano, rápido y entusiasta, que muy bien puede hacer peligrar las pretensiones del "cinco" de los hermanos Salvadores y Santo Glanoni al triunfo. La atracción máxima de este lance radica en el debut, por Palestino, del crack norteamericano Sherman Nearman, que es el primero de los tres jugadores estadounidenses que ha invitado la Asociación de Básquetbol de Santiago, para actuar una temporada en nuestro medio, que se presentará ante nuestros aficionados.

HOMENAJE A LOS HOCKISTAS.— Como un justo acto de reconocimiento a su brillante actuación en el último Campeonato Mundial de Hockey sobre Patines de Italia, donde ocuparon el 5.o lugar, la dirigente metropolitana del baloncesto rendirá en esta reunión un homenaje a los integrantes del equipo nacional que intervino en esa competencia internacional. Este homenaje es el primero que se hace a nuestros jugadores de hockey.

No le ha ido muy bien al campeón sudamericano de tenis, Enrique Morea, en sus actuaciones últimas en Europa. Haciendo pareja con Alejo Russel, el crack transandino fue superado en las eliminatorias de la Copa Davis, por los franceses, quienes se impusieron en el dobles y en los dos singles donde intervino Russel. Recientemente, Morea, participó en el campeonato francés realizado en el Estadio Roland Garros, perdiendo en una de las ruedas preliminares. Contrastó la actuación del eficiente pláyer transandino, quien también le fue mal en el torneo italiano, con la figuración de Luis Ayala, quien se clasificó vicecampeón, junto con la australiana Jennifer Staley, en los dobles mixtos del torneo de Francia. Anteriormente, Ayala y Hammersley, defensores de Chile en la Copa Davis, eliminaron a Yugoeslavia y Hungría, teniendo por delante su próximo compromiso con los belgas. En el grabado, se registra una escena del dobles que perdieron Morea y Russel, que aparecen en primer término, frente a los franceses Remy y Bernard...

BOXEO al día

ESTA TARDE, a las 18 horas, se efectuará un festival pugilístico en calle Echeverría 1062, casi esquina de Av. Independencia, en el que intervendrán aficionados de los Clubes Iberia y Padre Alberto Hurtado, en disputa de un trofeo donado por el presbítero señor Hurtado, miembro honorario de esta institución. El programa a realizarse es el siguiente: Manuel Gutiérrez con Fernando Amigo; Hugo Rodríguez con Sergio Toro; Guillermo Villanueva con Luis Díaz; Luis Díaz con Alfonso Mujica; Luis Díaz con Juan Ortiz; Juan Castro con Oscar Briceño; Trisdia Pereira con Alfredo Gornall; Daniel Gómez con Raúl Navarrete; Raúl Pardo con Eugenio Ortiz, y Carlos Allendes con Víctor González. Los nombrados en último término, pertenecen al Iberia.

—oOo—

EL SABADO SE cumplirá la primera rueda de ganadores del Campeonato de Noviembre, en el ring del Club México, San Pablo 1617, con el siguiente programa: Manuel Arellano (Club Hípico) con Raúl Erzo (Vega-Mapocho); Víctor Contreras (C. Atlético) con Norberto Torrealba (Subestaciones); José Hernández (Vega-Mapocho) con Raúl Rodríguez (U. Mutualista); Víctor Díaz (C. Atlético) con Alfonso Mujica (Iberia); Eduardo Díaz (Vega-Mapocho) con Dimas Santibáñez (Cía. de Gas); Juan Acevedo (México) con Luis Sierra (Club Hípico); Ignacio Rojas (Iberia) con Carlos Tapia (C. Atlético), Ramón Arenas (Cic) con Luis González (Iberia); Luis Bulboa (Cía. de Gas) con Fernando Azócar (C. Uzabeaga); Noé Arce (Cía. de Gas) con Alfredo Humes (Famae); René Jadué (C. Atlético) con Hugo Rodríguez (A. Hurtado), y Lino Espinoza (U. Mutualista) con Antonio Di Pede (C. Atlético).

—oOo—

LOS CAMPEONES de los barrios deberán concurrir mañana a las 20 horas, a la Asociación Santiago, a fin de entregarles la invitación para el reparto de los premios, que se efectuará el sábado en el almuerzo del Estadio Nacional. También deben concurrir a la Asociación, los púgiles que obtuvieron los segundos y terceros puestos. De igual modo, lo harán los presidentes de clubes, y entrenadores que actuaron en este certamen.

FUNDICION
Rodighiero
Avisa a su distinguida clientela que su nuevo
TELEFONO ES
370141

RESERVAS

Los partidos de la división de reservas del fútbol profesional, correspondientes a la cuarta fecha del torneo que debe cumplirse esta tarde, son los siguientes:

Estadio Nacional, cancha 4. 15.30 horas: Everton con Universidad de Chile. Turno, señor Alberto Graber. Médico, doctor C. Salinas.

Estadio Braden (Rancagua). O'Higgins con Audax Italiano.

Estadio Santa Laura. 13.45 horas: Magallanes con Green Cross. Turno, señor Manuel González. Médico, doctor G. Prieto.

Los encuentros para el sábado, por la quinta fecha, son los que damos a conocer en seguida:

Estadio Santa Laura. 13.45 horas: Green Cross con O'Higgins. Turno, señor Alberto Graber. Médico, Dr. G. Prieto.

Estadio San Eugenio. 13.45 horas: Ferrobadminton con Santiago Morning. Turno, señor Augusto Enteiche. Médico, doctor A. Hidalgo.

La programación para el domingo, es la siguiente:

Estadio Nacional. 13.45 horas: Colo Colo con Audax Italiano. Turno, señor Agustín Pérez. Médico, doctor L. San Martín.

Estadio Santa Laura. 13.45 horas: Unión Española con Santiago Wanderers. Turno, señor Luis Urzúa. Médico, doctor García.

Estadio San Eugenio. 13.45 horas: Universidad de Chile con Palestino. Turno, señor Arnoldo Vidal. Médico, doctor Salinas.

Estadio Talca. 13.45 horas: Rangers con Universidad Católica. Turno, señor Raúl Azócar. Médico, doctor G. Lagos.

Estadio El Tranque. 13.45 horas: Everton con Magallanes. Turno, señor Alfredo Calleja. Médico, doctor Alcalde.

El puntaje de esta competencia es como sigue: 1.os, Audax, Palestino, Wanderers y U. Española, con 5 puntos; 5.os, Everton y U. de Chile, con 4; 7.os, Colo Colo, Ferrobadminton y Magallanes, con 3; 10.os, Green Cross, O'Higgins y Rangers, con 2; 13.o, Santiago Morning, con 1, y 14.o, Universidad Católica, con 0 punto.

TENIS

LONDRES, 8.— (UP). — Tenistas argentinos y chilenos participarán en el Campeonato de Wimbledon, que se celebrará del 20 de junio al 2 de julio.

El total de participantes será de 118.

La comisión organizadora del campeonato aceptó las solicitudes de los jugadores argentinos y chilenos de la Copa Davis.

Los argentinos son Enrique Morea, Alejo Russel y Ernesto della Paolera.

La argentina María Weiss fue aceptada también para la competencia femenina.

Los chilenos son Andrés Hammersley y Luis Ayala.

Los sorteos en que se establecerá la forma en que los tenistas jugarán entre sí en las cinco competencias del Campeonato de Wimbledon se efectuarán el próximo miércoles.

—oOo—

BRISTOL, 8.— (U. P.)— El argentino Enrique Morea venció a Arsenio Motolko, de Uruguay, por 6/3 y 6/4, en la segunda rueda del torneo internacional de tenis que se celebra en esta ciudad.

En otro match de la misma rueda, el argentino Ernesto della Paolera fue eliminado por el norteamericano Hugh Stewart por 6/6 y 7/5.

NUEVA DIRECTIVA

HA QUEDADO fundada con reciente fecha, la rama de ciclismo del Club Deportivo Oriental Acacias. La directiva elegida para dirigir esta sección quedó compuesta: presidente, don Roberto Alarcón; secretario, don Augusto Castillo; tesorero, don René Olave y directores, señores Luis Briceño y Eugenio Díaz. Se acordó fijar como fecha oficial de fundación de esta rama, el día 28 de abril de 1955.

ATLETISMO

Campeonato santiaguino de Tercera Categoría

Una importante sesión del Consejo Superior de Delegados celebró anoche la Asociación Atlética de Santiago.

En esta reunión, aparte de los puntos de la tabla, el directorio insistió ante los clubes en la necesidad de cumplir cuanto antes la obligación de enviar los datos solicitados sobre nóminas de sus respectivos directorios, domicilio de sus sedes sociales, lista de los atletas clasificados por categorías, tablas oficiales de récords de los clubes y nómina de sus delegados titulares y suplentes. A este respecto se acordó dar un plazo máximo para la entrega de dichos datos y aplicar sanciones reglamentarias a las instituciones que no cumplan oportunamente.

Se acordó facultar al directorio para que llegue a un entendimiento con Universidad de Chile para la realización del Torneo de Tercera Categoría en las fechas que corresponden al Club Universitario, ya que la Asociación Santiago no pudo organizar dicha competencia debido al mal tiempo.

Cosas que Pasan

Futbolerías

ES CASI SEGURA la reaparición de Caupolicán Peña para el domingo, en el clásico con Colo Colo. En la semana, el mediozaguero de Colo Colo ha entrenado muy bien, notándose recuperado de la lesión que hasta ahora no le había permitido actuar en el campeonato. En cambio, Isaac Carrasco tiene todavía un tiempo más de inactividad, ya que su mejoría es más lenta.

—oOo—

HASTA ANOCHE no existía ninguna seguridad de que Arnaldo Gobbo ocupara su puesto de zaguero en Green Cross. El recio y siempre eficaz jugador sufre los efectos de un golpe que recibió en el match con Santiago Morning. Es muy probable que su lugar sea ocupado por Carrasco, volviendo Ríos a la línea media. De manera que la alineación más probable del team de la cruz verde sería ésta: Jaime, Carrasco y Armijo; Salinas, Ríos y Silva; García, Arias, Espinoza, Moreno y Contreras.

—oOo—

UNA NOTA de importancia constituirá en Palestino la reaparición del insider internacional José Fernández. Convertido en uno de los grandes precios de la temporada, sólo ha podido jugar en un match oficial, razón por la cual existe un interés enorme por verlo vistiendo esta tarde la casaca "millonaria". En cambio, su compañero de ala, Guillermo Díaz, no se encuentra todavía en condiciones de jugar.

—oOo—

EL CUADRO de Colo Colo realizará una práctica hoy en la mañana en la cancha de la Escuela de Carabineros, bajo la dirección de Jorge Robledo y Hugo Tassara. Es el último entrenamiento de cancha para el cotejo del domingo en Ñuñoa, frente a Audax. Ya anotamos más arriba la posibilidad de que reaparezca Peña, siendo el resto del equipo el mismo que goleó a Universidad Católica.

—oOo—

LA SEMANA próxima debe designarse al reemplazante del señor José Carril, en el Tribunal de Penas. Se dan para ese cargo los nombres de los señores Isaac Ugarte y Gustavo Pristo, personas que gozan de un buen ganado prestigio en el fútbol profesional. El Consejo eligió, por otra parte, al señor Antonio Alvarado, ex representante de Wanderers, como miembro neutral del Tribunal de Honor de la Federación de Fútbol de Chile.

—oOo—

YA PARECE una cosa resuelta de que no habrá una tercera rueda en el campeonato. En tal sentido, son varios los presidentes de clubes que han estado cambiando ideas, tomando como antecedente lo ocurrido en dos ocasiones anteriores, en que ese apéndice del torneo no significó ventaja económica ni deportiva alguna. Además, en esas conversaciones, se ha considerado el factor tiempo, reducido al mínimo este año por los compromisos internacionales que tiene el fútbol chileno y cuyos capítulos más importantes se llaman: Copa Pacífico, con Perú; Copa O'Higgins con Brasil y Campeonato Sudamericano, en Montevideo.

—oOo—

VUELVE al fútbol Hernán Fernández. El que fuera un valor extraordinario en el arco de Unión Española, llegando a consagrarse internacionalmente, debutará el domingo próximo en el equipo de Maestranza Central. El equipo de San Bernardo enfrenta a Iberia, por el Torneo de Ascenso y lo notable es que Fernández no jugará de arquero. Lo hará de centrodelantero, plaza en la cual jugó antes de transformarse en un guardavallas de prestigio internacional.

HERLE

DEPORTES EN LA SOCIEDAD M. MONTT

UN FESTIVAL ha organizado para hoy la Sociedad de Choferes Manuel Montt en el estadio Militar con motivo de celebrar su 48.o aniversario. El programa es el siguiente: 9 horas, Flecha Roja con Juventud Condal, segundos, premio Choferes Manuel Montt; 10 horas, Flecha Roja con Juventud Condal, primeros; Premio Choferes Manuel Montt; 11 horas, Tricolor Nacional con Forestal, premio Choferes Manuel Montt, y 12 horas, Tricolor Nacional con Forestal, primeros, premio Luis Labra. Por la tarde 14 hrs, Javier L. Merino con Sociedad Manuel Montt, segundos; premio Luis de la Fuente; 15 horas, Caja de Accidentes del Trabajo con Mercado de Niños, primeros, Premio Choferes Manuel Montt; 16 horas, Viejos Cracks con Choferes Manuel Montt; 16 horas, partido de rayuela entre Choferes y Blanco Encalada, y 16 horas, Casados con Solteros del Club Manuel Montt; premio un juego de medias.

TARIFA

1 publicación, c/palabra	$ 2.40
2 a 9 publicaciones sucesivas, la palabra ...	2.20
10 a 89 publicaciones sucesivas, la palabra .	1.80
90 publicaciones sucesivas, la palabra	1.50

AVISOS ESPACIADOS Y GUIA PROFESIONAL, RECARGO 100 POR CIENTO

NOTA.— Devolvemos el valor de los avisos que se suspenden por haber el cliente conseguido su objetivo. Cuadros especiales y avisos económicos ilustrados tarifas convencionales. Publicaciones ordenadas sólo para día domingo, $ 3 la palabra.

1) ACADEMIAS DE MUSICA.

ACORDEON-PIANO, clases, estudios rápidos, Monjitas 560, departamento 9, informe 6-8. (1) 11-6 P.

3) AIRE ACONDICIONADO.

SOCLIMA S. Carrasco SAC, calefacción central, aire acondicionado agua caliente. Exclusividad sistema Carrier. Nuble 72. Teléfono 53028. (3) H|O. C.

6) ALHAJAS Y JOYAS.

RELOJERIA Joyería "La Limeña", San Pablo 1493. Composturas garantidas. Hacemos cajas para relojes. Compramos relojes descompuestos. (6) H/O C.

PLATA, monedas chilenas o extranjeras, pagamos mejores precios. Weiss. Bandera 84, oficina 406, fono 82491 ó 81655. (6) H/O C.

JOYEROS y relojeros: hago torneados rápidos en oro y metal. Compro oro. Meneses, Puente 576, 2.o piso, oficina 2. (6) H|O. C.

GRABADOS y esmaltados, vaciados de anillos. Alameda 846. Fono 65726. (6) H|O. C.

COMPRO oro, plata, joyas usadas Alameda 846. (6) H|O. C.

RELOJES, joyas oro, boletos empeño, compro. San Antonio 40. (6) H|O. C.

¡NOVIOS! Para argollas Fábrica Sostin. Nueva York 66. (6) H.O. C.

¡NOVIOS! Argollas oro, 14 y 18 kilates; macizas, grabadas, desde $ 1.900.— par. San Diego 780. Relojería Sportman. (6) H|O. C.

CADENAS con medallas a $ 175, juego; aros, argollón doble, dorado, $195 par; pulsera para niñita, $ 160 c|u. Casa Gorab, Rosas 1171. Santiago. (6) H|O, C.

CASA Gorab, ofrece como reclame: collar de 1 vuelta de perlas finas, $ 120 c|u.; 2 vueltas, $ 240; 3 vueltas, $ 360. A comerciantes, 20 ojo descuento. Despacho contra reembolso, Rosas 1171. (6) H|O. C.

CASA Gorab, ofrece el mayor surtido en fantasías. Ventas por mayor y menor. A comerciantes enviamos catálogos, Rosas 1171. Santiago. (6) H|O. C.

COMPRAMOS dentaduras, dientes usados, oro, joyas, plata, monedas antiguas de oro, plata. Alameda 68. (6) 21-7 C.

ARREGLO encendedores, anteojos. Puente 682, oficina 21. (6) H|O. C.

10) ARMAS

CONFIE la reparación de su escopeta a Armería Española, de García y Martínez Ltda., técnicos españoles recién establecidos en Chile. Especialidad en ajustes y culatas. San Pablo 1773, fono 65607. (10) H|O C.

COMPRO armas y balas, Armería Italiana. Ahumada 64. (10) H|O C.

COMPRO armas, San Diego 59. (10) H|O. C.

ARMERIA San Diego, repara, vende armas, tiros, fulminantes, pólvora. San Diego 59 (10) H|O. C.

13) ARTICULOS p. HOGAR

REFACCIONES de colchones a domicilio. Sommieres, lanas, cotíes. San Diego N.o 9. Tel. 86259. (13) H|O C.

LAMPARAS de cristal y vidrio, muchos modelos. Créditos. Cristaluz. Eyzaguirre 1124. (13) 23-6. C.

LAMPARITAS finas, lindos modelos. Cristaluz, Eyzaguirre 1124. (13) 23-6. C.

MILES de artículos para regalos, con créditos. Cristaluz. Eyzaguirre 1124, esquina San Diego. (13) 23-6. C.

JUEGOS de copas 76 piezas, en lindos tallados, hechos en nuestros talleres. Cristaluz, Eyzaguirre 1124. (13) 23-6. C.

APLIQUES, floreros, ceniceros, en rubí azul, verde, en cristal cortado. Créditos. Cristaluz. Eyzaguirre 1124. (13) 23-6. C.

BANDEJAS finas, talladas, juego whisky, floreros, jarros, jueguitos de copas Cristaluz Eyzaguirre 1124 (13) 23-6. C

ARTICULOS para regalos, créditos Cristaluz Eyzaguirre esquina San Diego. (13) 23-6. C

CRISTALES, lámparas, floreros, poncheras. Facilidades y vendidas en Eyzaguirre 1124. Cristaluz. (13) 23-6. C.

14) ARTICULOS p. HOMBRES

ECONOMICE dinero: pida el Asentador "Cóndor". Para hojas de afeitar. Reembolso, $ 90; incluso gastos, a Productos Zalbrún, Egaña 447, Quilpué. (14) H|O. C.

15) ARTICULOS p. SEÑORAS.

BARATISIMO, pieles, vestidos importados, nacionales. Chalecos lana, trajes sastre, carteras, zapatos, sombreros. Todos poco uso. Portal Fernández Concha 960. Depto. 230. (15) 5-6 P.

20) AUTOS y CAM. COMPRAN

AUTOMOVILES, camiones, camionetas, compraventas, consignaciones. Consúltenos sin compromiso. Alameda 1841. (20) H|O. C.

21) AUTOS Y CAM. VENDEN

CAMIONETA Goliath, pick-up, 1954. Esperanza 8. (21) 13-6 C.

CAMIONETA Guilbred, station wagon, 1953. Esperanza 8. (21) 13-6 C.

FORD inglés, 4 puertas, 1948. Esperanza 8. (21) 13-6 C.

KAISER, 4 puertas, 1947. Esperanza 8. (21) 13-6 C.

PLYMOUTH, 4 puertas, 1947. Esperanza 8. (21) 13-6 C.

BUICK, 4 puertas, 1946, Esperanza 8. (21) 13-6 C.

OLDSMOBILE, 4 puertas, 1938. Esperanza 8. (21) 13-6 C.

AUSTIN, 4 puertas, ocho. Esperanza 8. (21) 13-6 C.

D. K. W. convertible, 1938. Esperanza 8. (21) 13-6 C.

PLYMOUTH, dos puertas, 1934. Esperanza 8. (21) 13-6 C.

CAMIONETA Ford, furgón, 1937. Esperanza 8. (21) 13-6 C.

CAMIONETA Dodge, 1931. Esperanza 8. (21) 13-6 C.

CAMIONETA Dodge, 1928. Esperanza 8. (21) 13-6 C.

21) AUTOS Y CAM. VENDEN

MICRO Ford, 1939. Esperanza 8. (21) 13-6 C.

FUDRE, capacidad 3.700 litros, vende. Esperanza 8. (21) 13-6 C.

CAMION Man, petrolero, 1939. Esperanza 8. (21) 13-6 C.

SEÑOR automovilista, ponga el padrón de su coche a su nombre. Tramitaciones sin costo para usted. Agustinas 1022, oficina 318. (21) 11-6 P.

23) AUTOS Y REPUESTOS.

C) Varios y conexos

ENSEÑANZA de manejo de automóviles, clases individuales. Cursos, carnet psicotécnico, mecánica. Huérfanos 1112, oficina 12. (23-c) 22-6 P.

24) AVES Y PAJAROS

ALEJANDRO Urrutia Ltda. Fabricantes de baterías avícolas, ofrecen a los señores avicultores baterías de crianza de 100 a 1.000 pollitos, y recrías para 150, 200 y 400 pollos, todo construido en fierro galvanizado, gran stock, entrega inmediata. Doce de Febrero 720. Fono 148. San Bernardo (24) H/O. C

POLLITOS, patitos, huevos, alimentos para aves. Criadoras e implementos avícolas. Morandé 854 (24) 9-6. C

26) BELLEZA y PEINADOS

PERMANENTES al frío, muy económicas, hago en su casa. Dirigirse: Chiloé 1512, fono 51816. (26) 10-6 P

27) BICICLETAS, MOTOCICLETAS y TRICICLOS

JUILLET, bicicletas, repuestos, reparaciones, fábrica de triciclos para repartos. San Pablo 1286, fono 61411, Santiago. (27) H|O. C

30) CITACIONES VARIAS

COMPAÑIA DE BOMBEROS DE SAN Miguel — "Lealtad y Disciplina".— Por orden del señor capitán, cito a la compañía a ejercicio para el lunes 13, a las 21.30 horas. Uniforme de trabajo. Punto de reunión: el cuartel.— El ayudante. (30) 13-6 K.

CUERPO DE BOMBEROS DE RENCA.— Primera Compañía.— "Deber y Abnegación".— De orden del señor capitán, cito a la Compañía a la colecta pública para hoy, a las 8.30 horas. Tenida de parada. Punto de reunión: el cuartel.— El ayudante. (30) 9-6 K.

DECIMOSEGUNDA COMPAÑIA DE Bomberos.— "Chile Excelsior".— Cito a la Compañía a ejercicio para hoy, a las 9 horas, con uniforme de trabajo. Punto de reunión: el cuartel.— El ayudante. (30) 9-6 K.

CUERPO DE BOMBEROS DE ÑUÑOA.— Segunda Compañía.— "La Vida por la Humanidad".— Cito a la Compañía a ejercicio para el jueves 9 del presente, a las 9.30 horas. Uniforme de trabajo. Punto de reunión, el cuartel.— El ayudante. (30) 9-6 K.

33) COLEGIOS, INSTRUCCION

TAQUIGRAFIA, escritura máquina, contabilidad, redacción, ortografía, secretarias comerciales, taquígrafas, dactilógrafas. Enseñanza completa, eficiente. Instituto Contabilidad fundado 1922. Santo Domingo 1030. (33) 23-6 P.

MATRICULA abierta, cursos modas, corte, confección, camisería, lencería, moda infantil. Enseñanza perfecta, sistema moderno. Facilísimo aprender. Prospecto. Academia Fénix, Santo Domingo 1030. (33) 23-6 P.

TAQUIGRAFIA perfecta, garantida, sólo la obtendrá en Academia Pitman Alameda 2528. (33) H/O C.

MODAS Sistema Camps, lencería, camisas hombre, moda infantil, sombreros, flores. Instituto Femenino. San Antonio 79. (33) 19-6 C.

ACADEMIA Pitman, Alameda 2528. Dactilografía al tacto, fácil, económico. (33) H/O C.

DACTILOGRAFIA rápida en quince días. "Instituto Moderno", Alameda 2263 — Catedral 1257. (33) 24-6 P.

ACADEMIA corte confección "Santa Lucía". Especializada enseñanza cursos rápidos: modas, moda infantil. Horarios a elección. Bordados a máquina. Cortador sastre. Enseñanza sastrería completa. Diplomas. Ahumada 36. (33) H/O C.

MODAS, corte y confección. Cursos rápidos. Profesora especialista. Alumnas confeccionan trajes primer mes. Clases diurnas, nocturnas. Diplomas válidos. Academia Nacional Corte y Confección. Rosas 1353. (33) H|O C

TECNICO renovado. Cursos intensivos rápidos, dactilografía, telegrafía, comercio, contabilidad, modas, peluquería, belleza femenina, permanentes. Atención gratuita peluquería. Arturo Prat 74. (33) H/O C.

ACADEMIA "Jomar", Bandera 670. Modas, Mecánica Dental. No cobramos matrícula, diplomas legalizados, cursos diurnos y nocturnos. Matrícula abierta. (33) H|O. C

"ARMANDINI", academias especializadas peluquería completa, enseñanza práctica, últimos adelantos, diplomas legalizados: facilitamos herramientas, facilidades pago. "Armandini", Ahumada 131, 7.o piso, oficina 709. (33) H/O C.

"JOMAR", aprenda a triunfar. Bandera 670. (33) H|O. C

CURSOS Comerciales Pitman. Solamente para señoritas. Preparamos rápidamente, secretarias, taquígrafas, dactilógrafas. Instituto Femenino. San Antonio 79. (33) 19-6 C.

NUEVOS cursos: mañana, tarde y noche. Reserve sus horas con tiempo. Instituto Comercial Mixto "Alfredo Torrealba", Puente 654-D, primer piso, lado gran depósito Yarur. Matrícula para cursos nocturnos se atiende de 21.30 a 22 horas, lunes, miércoles y viernes. Solicite prospecto. Sistema propio. Enseñanza individual. (33) 14-5 P.

CURSOS secretarias taquígrafas. Comprenden redacción comercial, castellano, taquigrafía, dactilografía. Además, cursos rápidos dactilografía, un mes, dos meses. (33) 14-6 P.

COLEGIALES, colchonería Francesa refacciona colchones domicilio. San Diego 9, fono 86259. (33) 14-6 C.

PELUQUERIA para señoras, niños; Belleza, Permanentes. Diplomas. "Instituto Alonso Figueroa", Catedral 1257 — Alameda 2263. (33) 24-6 P.

ESTUDIE inglés en pleno centro, matrícula limitada, Instituto Comercial "Alfredo Torrealba", Puente 654-D, primer piso, lado gran depósito Yarur. (33) 8-6 C.

CAMISAS, cursos rápidos, vendemos moldes. Rosas 1505. (33) H|O C

INGLES, francés. Todos los ramos. Profesores de Estado. Fono: 85822. (33) 10-6 P.

35) COMPRAVENTAS, VARIAS

COMPRO, vendo, pieles, abrigos, ternos. Pago bien. También recibo consignaciones. Buena clientela. Portal Fernández Concha 960, departamento 230. Fono 83991 (35) 18-6 P.

DICK TRACY

Por Chester Gould

RAMONA

Por Lino Palacio

36) CONSEJOS UTILES

CHANG, mentalista-quirólogo chino, resuelve sus problemas. Consultas de 15 a 20 horas. Huérfanos 1734. (36) H|O C

CECILIA, mentalista, consejos psicológicos. Naipe inglés, $ 200. Toda hora. López 858 (Independencia). (36) 11-6 P.

37) CONSTRUCCION.

CANALES, bajadas, caballetes y cubetas fierro grueso Huachipato Arturo Prat 1754. (37) H|O C.

PUENTE ALTO

27) BICICLETAS, MOTOCICLETAS Y TRICICLOS

TALLER ciclista de Jorge Veas ha inaugurado su establecimiento en Eyzaguirre 216. Trabajos rápidos y garantidos. (PA, 27) 16-6 C.

34) COMESTIBLES, ABARROTES

PESCADERIA "Puerto Montt", ofrece mariscos y pescados frescos diariamente. Eyzaguirre esquina Santo Domingo. (PA 34) 27-7 C.

72) MUEBLES HOGAR.

MUEBLERIA Ponce. Surtido de sillas, sillones, mesas, roperos, amoblados de dormitorios, comedor, vitrinas. Facilidades de pago. Concha y Toro 32 (PA. 71) 20-6 C.

80) PAQUETERIA

"PAQUETERIA Nelly", gran surtido en lanas, algodón de tejer, botones y fantasías. Concha y Toro 651. (PA) 2-9 C.

96) SANITARIOS, COCINA

"CASA BARRIOS" ofrece artefactos sanitarios, muebles de cocina. Créditos. Eyzaguirre esquina Santo Domingo. (P. A.-96) 23-6 C.

Los Avisos Económicos Clasificados de

"LA NACION"

invitan a usted y acompañante a ver la magnífica película que se exhibe en el lujoso Teatro Astor. Al efecto, diariamente sorteamos 20 entradas que se asignan a 10 de nuestros avisadores, destinando 5 vales para la función de vermouth, y 5 para la nocturna. Los días sábado, domingo y festivos se entregan vales exclusivamente para la función nocturna

HOY HAN SIDO FAVORECIDOS LOS COMPROBANTES NUMEROS:

470 — 473 — 474 — 475 — 479 — 480 — 494 — 498 — 500 — 508

Los vales correspondientes a estos avisos, se envían hoy por Correo certificado.

37) CONSTRUCCION

CIERROS de sitios, marca "Bull-Dog" de cemento armado sistema prefabricado, sólido, excelente presentación colocación rápida, cualquiera cantidad. Independencia 4592, casilla 9331. Fono 69042. (37) H|O O.

37) CONSTRUCCION

VIDRIOS planos, sencillo, doble triple, catedral, cristal e inastillable, espejo importación directa Jornada única Vidriería La Argentina, 10 de Julio 725, entre San Francisco y Santa Rosa. (37) H|O. C

37) CONSTRUCCION

DEMOLICION: Zinc, tejas, cañerías agua, gas, puertas, mamparas, galerías, ventanas, tablas cielo, piso, maderas roble, álamo en todas medidas, pino oregón hasta 9 mts.; enorme surtido en toda clase de materiales realizo, Lira No. 715. Teléfono 35354 Compro edificios para demoler (37) H/O C

LADRILLOS murallas, fiscales Entrega inmediata. Cumsille, Díaz Estado 360. 7.o piso Oficina 4-B Teléfono 31687 37 H/O C

PLANCHAS de yeso, las mejores. Entrega inmediata. Ossyestán Arturo Prat 1754 Teléfono 54164 (37) 20-7 C

LADRILLOS murallas, fiscales Entrega inmediata Cumsille Díaz Estado 360. 7.o piso Oficina 4-B Teléfono 31687 (37 H|O C

SEGUIMOS construyendo y reparando con facilidad a precios sin competencia. Materiales de primera. Ureta Cox 637 (37) 18-6 C

PUERTAS y ventanas, surtido completo en standard; hacemos persianas de medida. Fábrica Record. San Diego 741. (37) 30-6 C

ZINC nuevo ... 3 metros Consulte precios, son los más bajos Arturo Prat 1754 (37) H|O C

TECHO fierro 0.50x1.45, $ 140; 0.46 por 1.45 $ 120 Arturo Prat 1754 (37) H/O C

FIERRO viejo, compro cualquiera cantidad. Avenida Vicuña Mackenna 1550. (37) 8-8 P

42) DOCUMENTOS EXTRAVIADOS

HABIENDOSE extraviado libreta número 219730, Caja Nacional Ahorros, queda nula por haberse dado aviso. (42) 11-6 P.

HABIENDOSE extraviado cheque fiscal N.o 1182082, serie 48715, para el Banco del Estado de Santiago, queda nulo, por haberse dado el aviso correspondiente. (42) 11-6 P

HABIENDOSE extraviado las pólizas 18372 y 6439, de la Mutualidad de Carabineros, a nombre de Luis Benavides Cavieres, quedan nulas con el presente aviso. (42) 8-6 P.

HABIENDOSE extraviado el cheque número 2024692, serie A-A, del Banco del Estado, sucursal Ñuñoa, queda nulo, por haberse dado el aviso correspondiente. (42) 8-6 P.

HABIENDOSE extraviado título número 5134, por 100 acciones del Banco de Crédito e Inversiones, perteneciente a don Hernán Cunazza C., queda nulo, por haberse dado el aviso correspondiente. (42) 9-6 C.

GUIA PROFESIONAL

ABOGADOS

LAURA MULLER
RAQUEL QUEZADA
Moneda 1137, oficina 21, fono 89917. (GP) 29-6 C.

MANUEL CARTES
Divorcios, nulidades matrimonio Particiones. Huérfanos 1294, teléfono 64559. (GP) H/O C

ROBERTO SANHUEZA
Nulidades matrimonio, divorcios, particiones, cobranzas. Bandera 465, oficina 507. (GP) H/O C

OFICINA TECNICA EN LEYES SOCIALES
JACOBO KOGAN B.
Juicios civiles y del trabajo. Matías Cousiño 82, oficina 407 Teléfono 84467. Horas de atención: 11-12.30 y 18-19.30 horas. (GP) H/O C.

ELIAS NEGEME RODRIGUEZ
Juicios del trabajo Ahumada 131, oficina 218. Fono 88287. (GP) 26-7 P.

AIDA SEPULVEDA
Toda clase asuntos profesionales, especialmente cobranzas cheques, letras, juicios trabajo, cuestiones matrimoniales. Atención provincias. Compañía 1291, oficina 408. (GP) 5-9 P.

DENTISTAS

EXTRACCIONES, reparaciones, dentaduras. Dentista. Rosas 2035. (GP) 1.o-7 P.

CLINICA DENTAL "CENTRAL"
Pida su consulta, toda hora. Teléfono 86702. Trabajos urgentes. Prótesis inmediata. Compañía 1068, oficina 1103. (GP) H/O C.

DOCTOR LEON BUTENSKY
Cirujano dentista. Placas veinticuatro horas. Martes, jueves, sábado. 9-12.30, 14.30-20 horas. Huérfanos 757, oficina 510 397296. (GP) 29-7 C.

Dr. MUÑOZ MUJICA
Cirujano dentista. Prótesis, puentes. Ahumada 312. Of. 717. Teléfono 67815 (GP) H/O C.

JOAQUIN PRIETO SEVERIN
Cirujano-dentista. Horas: 9-12 y 17-20. Serrano 419. Teléfono 63992. (GP) H/O C

CLINICA DENTAL DOCTOR FAIVOVICH
Dentaduras artificiales inmediatas. Cirugía. Radiografías. San Antonio 427 7.o piso, oficina 711. Teléfono 397835 (GP) H/O C.

Dr. JORGE RAGGI
Huérfanos 886, departamento 665, fono 36608. Martes, jueves, sábado. (GP) 22-6 C.

DENTISTAS

Doctora HORTENSIA LAY
Especialidad niños. Lunes, miércoles, viernes: 10-12; 15-19. Huérfanos 930, oficina 61. 30199. (GP) 7-8 C.

Doctor GALLEGUILLOS ROJAS
Dentista. Prótesis-cirugía. Consultas, 16-19 horas. Nuevo teléfono 63582. Avenida B. O'Higgins 1175, departamento 729. (GP) H/O C

Dr. COVARRUBIAS
Aire abrasivo. Extracciones, dentaduras inmediatas. Huérfanos 886, departamento 624, Teléfono 391802. Consultas: 10-12 y 15-18 horas. (GP) 23-6 C.

ENFERMERAS

PROSPERINA FLORES
Enfermera universitaria. San Cristóbal 515. (GP) H/O C.

MATRONAS

SRA. PHERINY
Atiende enfermas provincias. Lord Cochrane 95. (GP) 30-6 C.

BLANCA FISHER
Brasil 7 — 87464 — 3-5. (GP) H/O C.

SEÑORA MORAL
Regresó de Estados Unidos. Casos urgentes. Ultimos adelantos. Bellavista 256. Depto. 9. (GP) 15-6 P

TERESA SANTANDER
Salvador Sanfuentes 2141, frente a Brasil. Fono 65858. (GP) 6-7 C.

ANA MORA
Casos urgentes, y atiende domicilio. Alonso Ovalle 1648. (85381) (GP) 28-6 C.

MEDICOS

DOCTORA NAVARRETE
Partos y ginecología. Consultas de 16 a 19 horas. Vicuña Mackenna 815. Teléfono 35912. (GP) H/O C.

DR. GUTIERREZ
Vías urinarias, venéreas. Presidente Ríos 33, oficina 22. Alameda entre San Francisco y Santa Rosa. 16-18 horas. teléfono 397981. (GP) 1.o-7 P

THOMPSON SCHWARZENBERG
Metabolismo, impotencia, obesidad, glándulas. Merced 486-A. (GP) 12-7 P

SCHWARTZ
Ano, recto, hemorroides, várices. San Antonio 385. 33975-47588 (GP) 12-7 P

ABDELKARIM DAVIS
Señoras.— Ginecología, sexología, psiconeurosis. Consultas: 15-19. Huérfanos 2084. (GP) 20-6 P.

MEDICOS

GONDOS
Huesos, articulaciones, fracturas, reuma. Defectos caderas pies. Phillips 16. 32351. (GP) H/O C.

Dr. MARIN VIVADO
Ano, recto, hemorroides, várices. Teatinos 680, departamento 73 Teléfono 61910. (GP) H/O C

CABUAS
Alergias, asma, rinitis, eczema urticaria, reumatismo Carmen 765. 25631. 17 a 19 horas. (GP) 10-9 C.

MOSSER
Oídos, nariz, garganta. Paraguay 462, departamento 12 (por Carmen, primera cuadra). 17-19 horas. Teléfono 31609. (GP) 15-7 P.

DOCTOR GALLEGUILLOS
Rayos X. Aparato digestivo, hígado, corazón, pulmón. Consultas, 17-18 horas. Alameda 1175, departamento 730 Teléfono 74731. Fuera de hora, 80691. (GP) H/O C.

CLINICA BERMAN
Victoria 1094, esquina San Diego. Teléfono 53000. MEDICINA GENERAL, cirugía, ginecología, piel, venéreas, ojos, oídos, nariz, garganta. RAYOS X, ultratermia, ultravioleta, nebulizaciones, inyecciones, curaciones. DENTISTAS. (GP) 29-6 P.

Dra. LUISA PACHECO PIZARRO
Médico-cirujano. Señoras y niños. Consultas de 16 a 18.30 horas. Nataniel 475. Fono 80762. (GP) H/O K. (GP) 18-5 P.

LOPEZ CORTES
Piel, venéreas. Ahumada 236. 16-18 horas. (GP) H/O C.

Dr. CARLOS RAMIREZ BRAVO
Señoras, partos. Nuevo consultorio, Manuel Rodríguez 56. Teléfonos 68823-74717. (GP) H/O C.

Dr. GASTON RAMIREZ
Manuel Rodríguez 56. Fono 68823. (GP) H/O C.

Dr. CONSTANTINO CHUAQUI
Enfermedades nerviosas y mentales, Alcoholismo. Consultas: Amunátegui 75, segundo piso, fono 63977. Horas: 17.30-19. (GP) H/O C.

DOCTOR RAUL BERRIOS
Reumatismo, artritis. Pasaje Agustín Edwards 336, oficina 204. 17-19 horas. Fonos 494060-83152. (GP) 29-8 C.

ISIDRO MARTINEZ
Ano, recto, colon. Valentín Letelier 1381. Depto. 303. 66061-492661. (GP) 6-8 P.

MEDICOS

Dr. VICENTE RAHAL
Riñón, vías urinarias. Avenida España 24. Teléfono 96582. (GP) 12-6 P.

OCULISTAS

AMENABAR PRIETO
Enfermedades ojos. — 11-13 y 15.30-19. Moneda 973, oficina 58. Fono 82702. (GP) 27-6 C

Dr. MARCELO ZIMEND H.
Oculista. Huérfanos 757, oficina 510. Horas: 16-18. Fonos: 397296-495477. (GP) 19-6 P.

OPTICOS

OPTICA KEPLER
Monjitas 606. 38450. Especialidad: despacho de recetas de oculistas en el día. (GP) H/O C.

OPTICA SANTIAGO
Ahumada 58, casilla 9013. Despachamos recetas de anteojos en el día. Envíos contrarreembolso sin recargo. (GP) H/O C.

OPTICA HUELEN
Avenida Bdo. O'Higgins 454. Despacho exacto de recetas. Envíos a provincias. (GP) H/O C.

PRACTICANTES

ESCOBAR
Tratamientos. Huérfanos 757. 26082. (GP) 31-7 P.

REYES
Tratamientos. Arturo Prat 777. Teléfono 66532. (GP) 17-7 P.

LUIS ALDUNATE
Curaciones, inyecciones, especialista vías urinarias, previa indicación médica. Teatinos 248. Fono 66828, cerca Hotel Carrera. (GP) H/O K.

CLINICA ESPAÑA
Avenida España 24. Cirugía y medicina. Pensionado. Teléfonos 93621-93622. (GP) 12-6 P

PEDICUROS

KRONER
Estado 73. Pedicuro titulado. (GP) H/O C.

LABORATORIOS DENTALES

"LABORATORIO RAPIDO"
Para soldaduras dentales o en objetos; metales preciosos. Ahumada 312, oficina 111, entrepiso, teléfono 67378. (GP) H/O C.

SAN BERNARDO

35) COMPRAVENTAS

COMPRO sacos vacíos. Arturo Prat 107. Teléfono 364. (SB 35) 2-8 C.

MILLAN y Vidal Compraventa de materiales de construcción. Eyzaguirre 910. (SB 35) 13-7 C

"LA FAVORITA", compraventa. Ofrece camas, somieres, ropa para hombres de trabajo y muebles en general. Eyzaguirre esquina San José. (SB 35) 13-7 C

37) CONSTRUCCION.

BARRACA "Chile". Eyzaguirre esquina Nogales Fono 224. (SB-37) 30-6 C

FABRICA de planchas y cornisas de yeso. Urmeneta 581 (SB. 37) 19-7 C.

39) CUEROS y CONEXOS

SUELERIA San Bernardo, de Julio Miranda, ofrece artículos varios, precios especiales para zapateros. Freire 592. (SB 39) 4-8 C.

49) HOTELES, HOSTERIAS

'Club Hogar Democrático", atendido por su propio dueño, Hernando Casanova. Ofrece a su distinguida clientela, variedades de mariscos, todo el año y chancho a la chilena, curanto y parrilladas. San José 58. (SB, 49) 11-6 C.

52) INDUSTRIA CASERA

TODA clase de tejidos finos a máquina en lana Magnolia Barros Arana 304 (SB 52) H/O C

58) MADERAS

BARRACA Maderas Sur, de Isidro García Alonso. Surtido completo en maderas para construcciones. Listones, piso, cielo, fonolitas, zing y metalita, precios de productor. Pérez 825. (SB. 58) 28-7 C.

83) PIELES, PELETERIAS

HAGO toda clase de arreglos y transformaciones en abrigos de pieles. Trabajos rápidos y garantidos. San José 78. (SB 83) 18-6 C

103) VARIOS

JOSE ELIAS RIFFO
Abogado

ELIANA MENESES BASAURE
SERGIO ARANEDA SILVA
Procuradores

LUIS MENESES ARATA
Corredor de propiedades

Inscripción ministerial 1032. Urmeneta 510, San Bernardo.

Compañía 1380. Of. 3. Teléfono 69638, Santiago. (SB 103) H/O C.

43) ELECTRICIDAD

ARREGLO toda clase de artefactos eléctricos, especialmente enceradoras e instalaciones. Puente 682, oficina 13. (43) H/O C

44) FILATELIA

FILATELISTAS, vendo urgente clasificadores stocks sellos nuevos. Chile 1936 adelante. Ganga. Fono 90663 Alex. (44) 10-6 P.

51) IMPRENTA GRABADOS

REVISTAS, libros, folletos, impresiones en colores fotograbado Talleres Gráficos LA NACION Agustinas 1269 teléfono 82222 (51) H/O K

54) INSTALACIONES

"VIDRIOS planos". Se colocan a domicilio, sin recargo. Vidriería San Diego. San Diego 1654, fono 50330. (54) 3-7 P.

55) JUDICIALES Y LEGALES

VERIFICACION.— QUIEBRA SOCIEDAD Vanni y Gutiérrez Ltda.— Quinto Juzgado Civil.— A fs. 132, Manuel Oliva López, verificó extraordinariamente crédito por $ 163.000. Juzgado proveyó; téngase presente.— Secretario. (55) 9-6 P.

NOTIFICACION.— PRIMER JUZGADO Civil Mayor Cuantía, causa número 36.585, Jaremir Kley Kosar, demanda a Alicia Herrera Araneda, protección, domicilio ignorados, nulidad matrimonio celebrado 11 junio 1951, circunscripción La Serena número 1, fundada incompetencia oficial civil; primer otrosí, notificación artículo 54 C. P. C., extracto; segundo, fijación domicilio, bajo apercibimiento; tercero, información sumaria; cuarto, oficio; quinto, patrocinio.— Juzgado, 29 abril pasado, proveyó: principal, traslado; segundo, como se pide, para proveer primer otrosí hágase como se solicita tercero y cuarto; quinto, téngase presente.— Juzgado, 28 mayo 1955, proveyó, ordenando notificar demanda y resoluciones por avisos extractados diarios "La Nación", "El Debate" y "Diario Oficial". Lo que notifico a la demandada.— El secretario. (55) 9-6 P.

CEMENTERIO GENERAL

Se advierte al público interesado, que los nichos situados en los Pabellones y Galerías que más abajo se indican y que a la fecha están vencidos y que no fueren renovados dentro de los 10 días siguientes al primero de esta publicación (1.o de cada mes), serán desocupados y sepultados en fosa común, sin mayor responsabilidad para el establecimiento, de acuerdo con lo dispuesto en el Art. 16 del Reglamento General de Cementerios (Decreto 421, del 14 de abril de 1932):

PABELLON 8.— 3482, Juan Sotomayor S.; 3578, Isabel Brower L.

PABELLON 9.— 4125, Gricelda Bolaños G.

PABELLON 11.— 4784, Héctor Contreras C.

PABELLON 14.— 231, Ema Cruzat C.

RECOLETA.— 13, Aída González R.; 708, Margarita Romero N.; 723, Arturo Jordán M.; 1861, Amanda Canales J.; 1945, Filomena Bagattini O.; 2557, Elena Peña U.; 2569, Luisa Rivas L.; 2585, Domingo Martínez Y.; 2637, Cricila Vega S.; 2641, Adolfo Gil A.; 2649, Juan San Martín M.

GALERIA 3.— 2250, Adriana Soto A.; 2437, Abdón Ceballos M.; 2549, Antonio Cárcamo B.; 2570, Anselmo Villarreal G.; 2722, Ernesto Melo S.; 2726, Tomasa Betancourt O.; 2744, Guillermo Barrera V.; 2930, Gerónimo Cornejo U.; 2954, María Díaz V.; 2968, Ascensión Pérez C.

GALERIA 7.— 7126, Rosalía Alarcón S.

GALERIA 8.— 10077, Rosa Pavez C.; 10096, Enrique Vargas B.; 10994, Alfredo Arriagada O.; 11018, Eleodoro Torres R.; 11034, Raúl Martínez H.; 11069, Carlos Herrera G.; 11082, Carlos Ahumada A.; 11146, Rosa Cárdenas de A.; 11484, Manuel Vial; 11546, Amalia López A.

GALERIA 9.— 13186, Filomena Ramírez A.

GALERIA 13.— 3, Marta Soto S.; 7, Elena Núñez N.; 27, Arturo Moreno R.; 38, Eduardo Elgueta D.; 62, Gricelda M. Ortiz; 70, Miguel Anglada C.; 85, Zoila Zamorano C.; 10, Joaquín Rivera A.; 109, Olga Ureta S.; 117, Gumercinda Núñez G.; 119, Carmela Valdés P.; 125, Bernardo Ewert.

PABELLON 1, PARVULOS.— 325, Isabel Vargas T.; 333, María Carvajal U.; 336, Hugo Zúñiga P.; 344, Patricia Reyes A.; 351, Guillermo Tapia E.; 369, Alicia Salvo U.; 392, Ismenia Vásquez V.; 396, María Hermosilla C.; 402, Carlos Bierwirth O.; 402, Juana Bierwirth O.; 417, Alejandro Ibarra C.; 430, Elsa Venegas G.; 454, Clementina Parra; 459 Luz Ibacache S.; 460, Miguel Guerra M.; 460, Luis Guerra M.; 485, María Acosta G.; 489, Nelly Fritz N.; 511, María Venegas G.; 518, María Ramírez U.; 556, N. N. Vera Herrera; 584, Julia Aspillaga C.; 621, María Fernández E.; 634, Silvia Miranda; 639, Blanca Escobar P.; 651, René A. Cruciani G.; 723, Marta Venegas A.; 752, N. N. Wicha Berríos; 754, Julio González; 759, Luz Sepúlveda G.; 776, Roberto Lizana H.; 799, Loreto Larraín V.; 810, Luis J. Wicha Berríos; 831, Fernando Ascueta L.; 834, Humberto Covian Z.; 835, nacido muerto; 843, Gabriel Zúñiga V.; 846, José Pérez A.

PABELLON 2, PARVULOS.— 3, Marcial Farfán G.; 4, Julio Marín Y.; 11, Juan Vaccarezza G.; 12, Máximo Aránguiz R.; 13, Jorge Parra B.; 32, Irene Villacura M.; 62, Hilda Henríquez T.; 64, María Urzúa E.; 65, Patricio Ibáñez; 74, Marcia Fernández C.; 75, Raúl Vera P.; 82, Juan González; 83, Josefina Salinas B.; 103, Verónica Bravo B.; 111, Alvaro Migliassi; 116, María Jiménez G.; 135, Heriberto Cañete A.; 136, Heraldo Cañete A.; 144, Lily Araos H.; 152, Enrique Año M.; 160, Patricio Borgoño A.; 165, Magali Ferrer A.; 167, Eugenio Abatte R.; 170, Eugenia Orellana R.; 177, N. N. Baeza V.; 184, Carmen Prieto J.; 186, Juan Bari A.; 193, Enrique Rohdis H.; 194, Tomás Campos S.

PABELLON 3, PARVULOS.— 210, Luis Godoy C.; 213, Exequiel Gajardo C.; 232, N. N. Aguilera Hernández; 233, René Alonso M.; 251, Leoncio Jaque C.; 254, Ana Osorio M.; 277, Sofía Loyola F.; 281, Patricia Rojas H.; 283, Luis Jirón B.; 291, Bernardo Muñoz M.; 301, Cecilia Arancibia D.; 309, Ana Moreno M.; 331, Sonia Tejada M.; 333, Isaías Molina F.; 337, Hernán Orellana C.; 342, Iván Leiva B.; 354, Eugenia Barra M.; 365, Enrique Muñoz V.; 367, María Rodríguez P.; 367, Hugo Rodríguez P.; 370, Rosa Avilés M.; 375, Fernando Puelma S.; 377, René Flores R.; 378, Gladys Morales G.; 381, Ruperto Araya M.

NOTA.— Se comunica a los interesados de los siguientes nichos adultos y nichos-bóvedas, ubicados en muro Oriente, Piedra Arco Recoleta, que deberán presentarse a la Oficina de Informaciones del Establecimiento para conocer la ubicación que tendrán los restos que los ocupan, por necesario ensanche de la puerta Arco de Recoleta.

NICHOS ADULTOS.— 777, Paulina Díaz R.; 778, Sofía Gil W.; 780, Mercedes Garrido V.; 783, Sara Berrera D.; 784, Melania Reyes U.; 788, Saturnino Alonso R.; 789, Julia Farías V.; 790, Zorinda Gallardo V.; 791, Marcelina Cartes; 950, Rosa Rodríguez V.; 951, Polidoro Fuentes M.; 954, Mercedes García G.; 956, Luis Lagos; 957, Juan Hidalgo; 958, Benedicto Vargas V.

NOTA.— Se comunica a los interesados de las sepulturas de Disidentes N.os 1, 555 y 556, que deben pasar a las Oficinas de Informaciones y Despachos de este establecimiento, sobre trámites relacionados con estas tumbas.

NOTA.— En conformidad al Decreto-Ley 421, del 14 de abril de 1932, esta publicación se hace durante los 10 primeros días de cada mes (desde el 3 hasta el 13 de junio), y en un solo diario.— ADMINISTRADOR.

SANTIAGO, 3 de junio de 1955.

CLUB HIPICO

JUEVES 9 DE JUNIO DE 1955

PRIMERA CARRERA.— A las 12.25 horas.— 1.000 metros. — Dos años no ganadores.

S. Godoy	1 Baladón	55	10	P. Bagú	My Chum
L. Espinoza	2 Cuspe	55	11	J. Cavieres	Cambridge
O. Valenzuela	3 Espariano	55	5	H. Cisternas	Roi D'Atout
P. Flores	4 Forastero	55	6	D. Sotomayor	Cap. Hook
L. Contreras	5 Tembo	55	9	D. Sotomayor	Forest Row
E. Salas	6 He Chi Min	55	1	J. Morales	Polo Sur
O. Muñoz	7 Los Guindos	55	4	V. Romero	Dichato
O. Olivares	8 Negaré	55	13	J. Melero	Nasr Ed Din
E. Araya	9 Orillac	55	7	H. Garretón	Orégano
A. Poblete	10 Primer	55	2	A. Castro	Mio Sea
P. Alquinta	11 Santini	55	8	P. Valderrama	Forest Row
J. Escobar	12 Scout	55	12	J. Zúñiga	Dust Devil
F. Ulloa	13 Vis a Vis	55	3	E. Inda	Vol Au Vent

SEGUNDA CARRERA.— A las 12.55 horas.— 1.000 metros. — Dos años no ganadores.

O. Olivares	1 Arbolito	55	9	A. Bullezú	Afghan
L. Espinoza	2 Béisbol	55	6	J. Cavieres	Bromazo
O. Muñoz	3 Beco	55	14	V. Romero	Franqueo
O. Araya	4 Butler	55	11	A. Breque	Welsh Honey
E. Manríquez	5 Comedin	55	8	J. Melero	Comovós
O. Alquinta	6 Chamuscado	55	4	Edo. Inda	Quemarropa
P. Flores	7 Dunhill	55	10	D. Sotomayor	Welsh Honey
P. Valenzuela	8 Fanbourien	55	11	F. Allen	Faubourg
O. Farmer	9 Juncal	55	5	J. Medina	Junin
C. Escobar	10 Lirquén	55	7	M. Segura	Holiday
J. Sánchez	11 Ollanlay	55	12	A. Valdés	Choker
J. García	12 Morango	55	3	P. Inda	M. Cross
A. Poblete	13 Namur	55	2	S. Fuentes	Nars Ed Din
E. Salas	14 Sosegado	55	13	J. Morales	Sosiego

TERCERA CARRERA.— A las 13.30 horas.— 1.200 metros.— Handicap.— Sexta Serie.

A. Poblete	1 Falina	56	13	U. Bravo	Muzloom
F. Araya	2 Kasina	54	6	A. Gutiérrez	Cambronne
J. Rodríguez	3 Osiende	55	10	R. Méndez	Huemul
O. Manríquez	4 Qué Matón	53	9	O. Silva	Quemarropa
L. Farmer	5 Fumador	52	8	H. Cisternas	Branza
E. Soto	6 Sweater	51	7	O. Jara	Furgón
O. Castillo	7 Meulon	50	4	H. González	Roi D'Atout
S. Godoy	8 Orivana	49	1	Jge. Inda	Orégano
H. Olguín	9 Pega Pega	49	11	F. Castro	Leicester
O. Muñoz	10 Lee	48	3	A. Castro	S. Barrani
J. Cornejo	11 Tapita	48	5	N. Peralta	Omer Emeth
J. Ruiz	12 La Cabrita	47	2	R. Albornoz	Virrey
G. Silva	13 Que Rica	47	12	L. Santos	Emulo

CUARTA CARRERA.— A las 14.05 horas.— 1.200 metros.— Handicap. — Sexta Serie.

N. Fávez	1 Caparrón	55	4	O. Jara	Hajduk
A. Tapia	2 Jenízaro	55	9	G. Sarmiento	Junin
Edo. Soto	3 Mujeriega	55	2	A. Muñoz	King Lomond
O. Castillo	4 Finísima	51	7	H. González	Roi D'Atout
F. Pizarro	5 María Vetsera	50	8	L. Santos	Meyerling
S. Parada	6 Parrallo	50	3	A. Prochle	Bacardí
H. Espinoza	7 Prusian	50	1	R. Albornoz	Quemarropa
E. Araya	8 Rufus	50	11	R. Allen	Barranco
L. Paredes	9 Caperol	49	6	J. Valenzuela	Cambronne
F. Gatica	10 Glenmore	49	5	Edo. Inda	Carnaval
O. Muñoz	11 Intrigador	46	10	P. Inda	Roi D'Atout

QUINTA CARRERA.— A las 14.40 horas.— 1.200 metros.— Handicap. — Primera Serie.

E. Araya	1 Querendona	59	12	A. Breque	Carnaval
A. Poblete	2 Pentagón	59	7	A. Castro	Cimarrón
L. Espinoza	3 Fez	58	3	J. Cavieres	Flexton
O. Muñoz	4 Abadán	45	10	J. Cavieres	Afghan
M. Anjari	5 Girende	57	1	A. Castro	D'Cuato
O. Olivares	6 Reinoso	53	8	R. Allen	Cuarteto
S. Godoy	7 Armador	51	6	G. Urquidi	Vicinity
C. Farmer	8 Little Fool	50	11	G. Urquidi	Vicinity
F. Alquinta	9 Onzo	50	4	A. Fletcher	Orégano
F. Allende	10 Negro Lindo	47	9	L. Orellana	Afghan
J. Alvarez	11 Bachichin	46	2	E. Inda	Bar Ghazal
N. N.	12 Le Jongleur	45	5	M. Segura	Cimarrón

SEXTA CARRERA.— A las 15.15 horas.— 1.800 metros.— Carrera especial "E. Irarrázaval".— Handicap.

L. Espinoza	1 Vlasov	59	9	J. Cavieres	El Gaucho
O. Olivares	2 Emisario	56	5	A. Bullezú	Muzloom
J. Sánchez	3 Salero	55	10	G. Urquidi	Vicinity
A. Poblete	4 Instituto	54	12	S. Fuentes	Bufón
S. Allende	5 Syfe	53	2	L. Orellana	San Francisco
S. Godoy	6 Glorioso	52	8	P. Bagú	Filibustero
No corre	7 Mar de Oro	52	3	J. Fuentes	Knout
O. Valenzuela	8 Oxfordian	52	13	J. Valenzuela	Cambridge
J. García	9 Los Galgos	51	11	A. García	Taifal
O. Muñoz	10 Bao Dai	49	6	V. Romero	Carnaval
P. Alquinta	11 Mona Lisa	49	4	O. Becerra	Yelmo
F. Gatica	12 Montecarlo	49	1	M. Amaya	Mandubí
O. Muñoz	13 Cascabel	48	14	J. Medina	Honolulu
No corre	14 Gladstone	7	7	Ed. Rodríguez	Cuarteto

SEPTIMA CARRERA.— A las 15.55 horas.— 2.000 metros.— Handicap ascendente.

J. Sánchez	1 Taial	60	11	E. Inda	Filibustero
O. Valenzuela	2 Comandante	58	2	G. Urquidi	Vicinity
J. Atala	3 Fadette	55	5	S. Fuentes	Vicinity
L. Espinoza	4 Verdi	55	3	J. Cavieres	Sahib
O. Olivares	5 Chispazo	52	1	D. Sandoval	Jali
S. Allende	6 Felicitation	52	4	V. Polanco	Treble Crown
O. Muñoz	7 Rey Moro	55	8	V. Polanco	Quemarropa
L. Farmer	8 Reynold	48	7	H. Cisternas	Whitehall
S. Godoy	9 Chimbela	47	9	M. Baeza	Oakland
N. N.	10 Alvarado	46	6	E. Castillo	Rococó
F. Gatica	11 Aquavit	46	12	M. Amayá	Scots Guard
F. Alquinta	12 Jacinta	46	10	L. García	Hooligan

OCTAVA CARRERA.— A las 16.35 horas.— 1.200 metros.— Handicap.— Tercera serie

M. Valenzuela	1 Pollín	56	10	L. Alvarez	Honolulu
J. Sánchez	2 Conjunción	55	6	G. Urquidi	Vicinity
O. Olivares	3 Martín	55	2	P. Bagú	Filibustero
L. Jara	4 Mitraille	54	8	J. Castro	Dichato
F. Alquinta	5 Hélice	51	4	J. Chamorro	Hooligan
O. Retamal	6 San Tito	51	3	A. Lancién	Honolulu
A. Orellana	7 Carry Out	50	12	L. Araya	Hinderer
J. García	8 Chumansera	50	15	A. Gómez	Choker
E. Soto	9 Jarmila	50	13	E. Sepúlveda	Bachiller
F. Alvarez	10 Milocha	50	16	A. Valdés	Orégano
F. Ulloa	11 Dialecto	49	9	Eto. Inda	Cockney
E. Araya	12 Guarida	49	1	A. Breque	Cockney
O. Manríquez	13 Clarisa	48	11	G. Pérez	Licencioso
P. Pizarro	14 Isleño	48	7	L. Santos	Meyerling
S. Godoy	15 Trintrare	48	14	M. Baeza	Trianon
F. Gatica	16 Ticket	48	5	L. García	Jali

NOVENA CARRERA.— A las 17.20 horas.— 1.200 metros.— Handicap.— Tercera serie.

O. Valenzuela	1 Tormentoso	58	2	R. Allen	Taimado
O. Olivares	2 Finesse	54	16	R. Allen	Flexton
C. Ojeda	3 Aguachento	56	15	E. Sepúlveda	Cimarrón
A. Poblete	4 Arrancada	56	9	J. Melero	Vicinity
E. Canales	5 Cosechadora	56	5	L. Santos	Choker
M. Anjari	6 Kimona	55	3	J. Suárez	Espadín
E. Araya	6 People	55	10	A. Breque	Milímetro
R. Parada	8 Extraordinario	54	4	S. González	Cimarrón
J. Atala	9 Landetita	54	13	S. Fuentes	Bufón
N. N.	10 Tinta China	54	1	M. Segura	Treble Crown
S. Godoy	11 La Perica	53	6	M. Baeza	Cuarteto
S. Angulo	12 Jaum	51	8	M. Amaya	Hajduk
J. Cornejo	13 Arenque	50	14	U. Duque	Trafalgar
P. Ulloa	14 Don Tento	50	7	Eto. Inda	Fouché
J. Escobar	15 Pastorale	49	12	A. Castro	Hinderer
E. Soto	16 Molalhue	49	18	O. Jara	Roldán
O. Muñoz	17 American Girl	47	17	J. Argagnon	Jali
F. Gatica	18 Tanino	47	11	Ed. Inda	Huemul

Solamente los grandes barreros podrán vencer hoy en el Club Hípico

En las ocho pruebas ordinarias, la primera de las cuales será largada a las 12.25 horas, somos partidarios de Nogaró, Namur, Falina, ex Kabada, que viene de Viña; Rufus, Armador, Jacinta, Hélice y La Perica

Exclusivamente a disposición de los mejores barreros se encuentran las nueve carreras que componen el programa de esta tarde en el Club Hípico. De nuevo también veremos a todos los competidores abrirse hasta afuera en la última curva, y en los comienzos de la recta empezarán a hacerse efectivas las aptitudes para el barro de cada uno y la pericia de sus respectivos jockeys.

NOGARO ES LA LINEA EN LA INICIAL.— No ofrece duda la elección del presunto ganador en la primera de las competencias reservadas a perdedores de dos años. Presente Nogaró, resulta el candidato obligado, pues el hijo de Nars-ed-Din, en sus dos únicas presentaciones, ha sido buen segundo, de Tenihue, a medio cuerpo, y de Pasteur un potrillo muy corredor, a una cabeza. En ambas oportunidades la pista estaba pesada, de manera que, teóricamente, no debe perder. Sus enemigos más serios parecen ser Orillac, que en su debut reciente terminó mal, pero cuyos progresos son manifiestos, y Badalón, que también viene mejorando paulatinamente y que hace pocos días, en barro, entró cuarto de Talón.

NAMUR EN CONDICIONES DE IMPONERSE.— Idéntica á la anterior en sus condiciones y distancia es la prueba que sigue, donde defenderá nuestro pronóstico otro hijo de Nars-ed-din. Nos referimos a Namur, producto que debutó sin figurar en la reunión con apuestas, siendo presentado por segunda vez el domingo antepasado entrando cuarto de Oropel. Ha trabajado muy bien últimamente y lo preferimos sobre Butler y Chamuscado, que aparecen como sus rivales precisos. Butler es la línea de la carrera, pues llegó tercero de Oropel, procediendo por amplio margen a Namur, y Chamuscado acaba de clasificarse cuarto con tropiezos en la que obtuvo su primera victoria Mau Mau.

FALINA VIENE DE VINA EN GRAN ESTADO. — Meritorias performances ha estado haciendo en el Sporting la potranca Falina, ex Kabada. El 15 de mayo, en cancha muy pesada, venció nada menos que por cinco cuerpos a un grupo, por aquel lado, de séptima serie, y al domingo siguiente, ya en un lote muchísimo mejor, entró tercera de Nidal y Courtisane. Son estos títulos suficientes para adjudicarse la sexta serie B, de 1.200 metros, que naturalmente será disputada por elementos modestísimos.

Kasina, que será guiada por Araya y que como buena hija de Cambronne debe desempeñarse bien en el barro, y Orivana, que es muy ligera y se ha estado comportando discretamente, completan la consabida fórmula de este diario.

RUFUS AHORA EN MEJOR TRAINING.— Otro grupo de escasa calidad participará en la cuarta carrera, también de 1.200 metros y es fácil entonces que se produzca una sorpresa. Seleccionando entre los postulantes que tienen opción, encontramos que las mejores cartas son Rufus, Jenízaro y Finísima.

El primero, después de largos meses de ausencia, reapareció hace pocos días en unos mil metros que se adjudicó Beethoven y entró séptimo. Ahora está, como es lógico, en mejores condiciones y será dirigido por E. Araya, garantía de éxito. Jenízaro ha estado figurando en el Sporting, donde entró tercero en cancha pesada el jueves 19 de mayo detrás de Antoniotto y Fénix, y finalmente Finísima se clasificó tercera de Aghadin y Miss Shacklenton en su última.

ARMADOR EN CORRAL CON LITTLE FOOL.— El grupo de buenos "flyiers", vale decir la primera serie, saldrá a la cancha en quinto lugar y dará posiblemente margen a un encuentro reñido desde la partida hasta la meta. Entre los doce aspirantes al triunfo, elegimos para el puesto de honor a Armador, que aparte de que irá en corral con Little Fool, que también tiene opción, para los efectos de las apuestas, es un barrero insigne, como hijo de Vicinity, y se encuentra en el mejor de sus períodos, como lo indica su segundo reciente de Reinoso. Para los puestos secundarios señalamos a Abadán, tercero en la otra que ganó Reinoso, y Onzo, quinto el domingo pasado de Nicolina, con 58 kilos.

JACINTA, BIEN COLOCADA A 46 KILOS.— Una bonita prueba, handicap ascendente sobre 2.000 metros, se disputará después de la Especial, y en ella somos partidarios de Jacinta, a la que le correspondieron sólo 46 kilos y que vuelve de un corto descanso en excelentes condiciones de preparación. La hija de Hooligan es buena barrera y corrió por última vez el 9 de abril, siendo vencida por la distancia mínima por Aquavit, en 1.700. Para segundo, indicamos a Comandante, posiblemente el favorito del público que lleva dos brillantes victorias consecutivas, y para tercero Chimbela, que como los anteriores llega bien a este recorrido y que se halla en el mejor de sus períodos, como lo demuestran sus recientes performances.

HELICE, POR SUS FIGURACIONES ULTIMAS.— Entre los 16 casi seguros concurrentes de la tercera serie de 1.200 metros tiene más títulos para vencer, Hélice, que además de ser una excelente barrera ha obtenido en sus dos presentaciones anteriores dos buenas colocaciones: segunda a medio cuerpo de Comandante en 1.500, y después tercera de Radynello y Milocha el domingo antepasado, en 1.300. Si corresponde a ellas, debe alcanzar un triunfo que merece ampliamente. En caso de fracasar la hija de Hooligan, podría ser la vencedora Milocha, que en la ocasión citada precedió por tres cuartos de cuerpo a Hélice, recibiendo de esta dos kilos, Conjunción, que el año pasado se destacó como una de las mejores hembras de su edad y que vuelve de un descanso en excelentes condiciones y en una pista que seguramente le conviene, por tratarse de una Vicinity.

LA PERICA PUEDE REHABILITARSE.— Ha venido de fracaso en fracaso La Perica y, sin embargo, la encontramos capaz de adjudicarse la prueba de clausura, cuarta serie de 1.200 metros. Conocemos su buen estado, peso y cancha le acomodan y finalmente sus defecciones anteriores no están de acuerdo con sus aptitudes. Puede ganar por lo tanto la difícil carrera que es ésta, donde hay varios otros contendores con grandes posibilidades de éxito. Entre ellos, Finesse, que posee la calidad necesaria para vencer con facilidad en este lote, y Arrancada, que en su anterior fue batida estrechamente por People, dándole a esta cuatro kilos. Las señalamos para escolar a nuestra favorita La Perica.

PRONOSTICOS DE LA PRENSA (CLUB HIPICO)

	1a. carrera	2a. carrera	3a. carrera	4a. carrera	5a. carrera	6a. carrera	7a. carrera	8a. carrera	9a. carrera
LA NACION	Nogaró Orillac Badalón	Namur Butler Chamuscado	Falina Kasina Orivana	Rufus Jenízaro Finísima	Armador Abadán Onzo	Bao Dai Instituto Salero	Jacinta Comandante Chimbela	Hélice Milocha Conjunción	La Perica Finesse Arrancada
LOS TIEMPOS	Nogaró Primor Orillac	Namur Dunhill Butler	Orivana Sweater Qué Matón	Rufus Intrigador María Vetsera	Little Fool Abadán Girende	Salero Emisario Bao Dai	Comandante Jacinta Fadette	Mitraille Jarmila Hélice	La Perica Arenque Pastorale
CLARIN	Nogaró Tombo Orillac	Namur Butler Chamuscado	Falina Orivana Kasina	Rufus Finísima Jenízaro	Little Fool Onzo Armador	Montecarlo Instituto Bao Dai	Chimbela Comandante Jacinta	Ticket Conjunción Hélice	Finesse La Perica Tinta China
LA HUASCA	Nogaró Primor Orillac	Butler Ollantay Namur	Qué Matón Osiende Orivana	Finísima Rufus Intrigador	Reinoso Armador Abadán	Salero Montecoral Emisario	Comandante Felicitation Jacinta	Mitraille Guarida Conjunción	Tanino Finesse Pastorale
LA SEGUNDA	Nogaró Primor Badalón	Namur Butler Chamuscado	Orivana Pumador Sweater	Rufus Finísima Mujeriega	Armador Little Fool Reinoso	Vlasov Salero Emisario	Comandante Felicitation Chimbela	Hélice Milocha Guarida	Tanino Tinta China Arrancada
EL DEBATE	Nogaró Badalón Primor	Ollantay Chamuscado Butler	Sweater Orivana Lee	Rufus Finísima Parrallo	Armador Reinoso Le Jongleur	Mona Lisa Emisario Salero	Comandante Felicitation Reynold	Jarmila Milocha Hélice	Tanino Pastorale Jaum
ULTIMA HORA	Nogaró Guape Primor	Butler Ollantay Chamuscado	Orivana Qué Matón Sweater	Rufus Mujeriega Finísima	Armador Little Fool Abadán	Emisario Montecarlo Salero	Comandante Felicitation Aquavit	Mitraille Guarida Hélice	American Girl Pastorale Tanino

Por sus aptitudes para el barro y su training actual, INSTITUTO está en condiciones de hacer suya la Especial "Emilio Irarrázaval".

Bao Dai, Salero e Instituto, las tres mejores cartas en la Carrera Especial del Club Hípico

Con la autorización correspondiente de la Junta de Comisarios han sido retirados de la Carrera Especial "Emilio Irarrázaval", Mar de Oro, por no correr bien en pista pesada, y Gladstone, debido a su mala actuación del domingo. Será disputada entonces por doce buenos elementos para distancias medias, entre los cuales carga más kilos, Vlasov, que acaba de enfrentar a peso de reglamento, a Provita y Boabdil, en el premio "Valparaíso Sporting Club", llegando a ocho cuerpos de ellos. En su presentación anterior el sufrido hijo de El Gaucho había ganado con 60, a un lote parecido, de manera que su opción, esta vez, no se puede desconocer. Siguen Emisario, que lleva dos victorias consecutivas en la misma distancia, de 1.800 metros, la segunda en pista muy pesada, y con 54 kilos; Salero, que tendrá una alta cotización por su segundo a pescuezo de Boabdil, en el clásico "21 de Mayo", recibiendo ocho kilos del reciente vencedor de Provita; Instituto, cuyo training actual podría permitirle mejorar sus últimas performances, que no han sido del todo malas por cierto, pues ha estado corriendo con mejores; Syfe, que no puede ser considerado seriamente en este lote, pues vuelve de un corto descanso, y en su anterior llegó último en el Chile, viéndose muy mañoso; Glorioso, cuya chance radica principalmente en el estado de la cancha; Oxfordian, otro que reaparece; Bao Dai, gran carta a 49 kilos; Mona Lisa, a la que la distancia le va a quedar larga seguramente; y Montecarlo y Cascabel, dos buenos dividendos con evidente opción, a 49 y 48 kilos, respectivamente.

De todos estos, preferimos para el primer puesto, a Bao Dai, que aparece favorecido en el peso, con respecto a su actuación en el clásico "21 de Mayo", donde llegó séptimo, y para los secundarios a Instituto, muy buen barrero, y Salero, por la performance citada más arriba, y a pesar de los kilos que ha subido en el handicap.

J. SANCHEZ, que tendrá a su cargo la dirección de Salero en la carrera más importante de esta tarde

DEBIDO A LA EXCESIVA ASISTENCIA DE LOS DIAS SABADO
HAREMOS extraordinariamente
MAÑANA VIERNES CURANTO
Merveilles • BLANCO ENCALADA 2116 • FONO 93323

Un trago largo
EN BOTELLITA INDIVIDUAL
Elaborado con las mejores cepas seleccionadas de nuestros viñedos de Manquehue.
SUR 65935
Tomado frío... ¡es delicioso!
Se sirve a domicilio en cajitas de 24 botellitas.
A la hora del aperitivo. A la hora de la comida, en cualquier momento que desee un trago delicioso, tome
ESPUMANTE Manquehue
Y no olvide que en su HOGAR, en su fiesta o reunión donde Ud. quiera ofrecer un trago largo, con sabor a vino chileno, no debe faltar.
Pídalo en su botillería, Bar, Restaurant y Boite
Escuche al Profesor TOPAZE todos los martes, jueves y sábados, a las 21.40 horas por Radio Minería, y los lunes, miércoles y viernes a las 21.35 por Radio Bulnes, su programa "TOPAZE EN EL AIRE"
ES UN PRODUCTO DE
Antonio Rabat E HIJO Y CIA.

Soberano...
el mejor entre los mejores
Dry GINGER ALE
Antartic
Compañía Cervecerías Unidas

PRECIO $400.-
CALIDAD UNICA MATCH M.R. SIEMPRE IGUAL
GRAN VARIEDAD EN SOBRIOS GUSTOS DE SEDA NATURAL
Comodidad y duración como corbata de lana

55) JUDICIALES. LEGALES

POR RESOLUCION DE PRIMERO DE junio de 1955, del Quinto Juzgado de Mayor Cuantía de Santiago, en el expediente "Valenzuela Valenzuela, Juan Guillermo", se ha ordenado citar a los parientes de los adoptantes, don Juan Bautista Segundo Mora Melgarejo y doña Presia Guillermina Candia Contreras, y del adoptado, don Juan Guillermo Valenzuela Valenzuela, a la audiencia del día 14 del actual, a las quince horas.— El secretario. (55) 9-6 C.

57) LIBROS. ART. ESCRITORIO

REVISTAS argentinas, vendo colecciones, ganga. Fono 90663. Alex. (57) 10-6 P.

COMPRO novelas, revistas usadas. Voy domicilio Diez de Julio 567, teléfono 34668 (57) H/O C

59) MALETAS y BAULES

FABRICA de carteras y maletas ofrece extenso surtido. Alameda 8. (59) 10-6 C

CARTERAS, billeteras, portadocumentos, ofrece fábrica "Creaciones", Irarrázaval 2709. Alameda 9. (59) 10-6 C

63) MAQUINAS OFICINA

COMPOSTURAS máquinas escribir, sumadoras, calculadoras. "Talleres Continentales". Bandera 517, teléfono 85479. (63) 4-8 P.

COMPRO máquinas escribir, sumadoras. Pago bien. Bandera 517, teléfono 85479. (63) 4-8 P.

64) MAQUINARIAS Y MOTORES

MOTORES eléctricos, compra, venta, bobinado y reparaciones. Dueño industrias eléctricas P. García. Irarrázaval 327 (64) H/O C

VENDO sierra circular Walker Turner, con motor monofásico de 1/2 H. P., cubierta giratoria de acero, perfecto estado. Santa Rosa 329. (64) 10-6 C.

66) MECANICOS. TALLERES

CERRAJERIA general, especialidad ventanales, artística. Arturo Prat 1302 (66) H/O C

69) MODAS. CONFECCIONES

CINTURONES y botones forrados. Artículos de cuero en general, plisados, calados, bordados, ojales "Estela". Diagonal Cervantes 786, local 10 esquina Esmeralda. (69) H/O. C.

71) MUEBLES p. EL HOGAR

AMOBLADO comedor, 6 sillas, mesa, dos buffets, buen estado, vendo por viaje. Arturo Claro 1428, altura 14, Avda. Manuel Montt. (71) 13-6 P

ESTUFAS a gas importadas, enlozadas, 10 y 5 velas. San Pablo 1448. (71) 15-6 P.

77) OCUPACIONES, AGENCIAS

EMPLEADAS domésticas, vayan al cine gratis, ocupándose mil veces mejor por Agencia Caupolicán, mejores ocupaciones, mejores sueldos, regalamos números lotería, pagamos locomoción. Coquimbo 1159. (77) 5-7 C.

79) OCUPACIONES OFRECEN

a) Artes y oficios diversos

NECESITO albañil, para palelo. Matucana 46. (79-a) 10-6 P.

NECESITO empleada cocina y comedor, recomendada. Buen sueldo. Plaza General Flores 4077, fono 490435. (79-a) 11-6 P.

b)—Costura, sastrería y moda.

MAMELUQUERAS, necesito. Competentes en mezclilla, a domicilio y en taller, con máquinas con motor. Ocurrir. Bandera 620, oficina 13, tercer piso. (79-b) 12-6 P.

VESTONEROS, necesito urgente. Pago buenos precios. Presentar muestra. Bandera 620, Of. 23. (79-b) 9-6 P.

COMPOSTURERAS, obra chica, necesito. Taller de sastrería. Bandera 620, Of. 23. (79-b) 9-6 P.

APRENDIZAS para taller de sastrería, necesito. Pago buen sueldo. Bandera 620, Of. 23. (79-b) 9-6 P.

COSTURERAS que sepan terminar obras, necesito. Cueto 615. Adultos e infantiles. (79-b) 13-6 P.

83) PIELES, PELETERIAS

PIELES. Hechuras, transformaciones, teñidos. Copiapó 1130. (83) 10-6 P.

92) RADIOS FONOGRAFOS

COMPRO toda clase de radios usadas y en mal estado, pago bien. Independencia 2020 (92) H/O C

MUEBLES finos para radioelectrolas modernos y estilos puertas automáticas, transformaciones e instalaciones de radios, técnicos europeos. Sta. Rosa 114 (92) H/O C

VENDO radioelectrola, radios chasis transmisores, se hacen transformaciones cachureo. Reparaciones domicilio. Monjitas 478, fono 36009 (92) H/O C

RADIOS, máquinas Alfa, discos, facilidades de pago. Ordina. Alameda 2981 (92) H/O C

SERVICIO de radio, reparaciones a domicilio. Fono 51686. (92) 9-6 C.

93) RELOJES.

COMPRO relojes descompuestos, oro, plata. Composturas "Sauterel", San Pablo 1517. (93) H/O C

RELOJES cualquier estado compro, oro, joyas, boletos empeño. Huérfanos 1241 (93) H/O C

RELOJERIA Omega, marcial y Lara, el relojero. Casa Sostin. Franklin 953-A (93) H/O C.

muebles Paris M.R.

MADERAS SECAS SELECCIONADAS

Exposición y Venta, pisos 5º, 6º y 7º

ALMACENES PARIS

REMATE

EL 28 DE JUNIO PROXIMO, A LAS 15 HORAS

Ante Quinto Juzgado Civil Mayor Cuantía de Santiago, remátase

Propiedad calle Los Alerces N.o 360, cerro Las Cañas, Valparaíso.

Mínimo: $ 300.000. Cuota contado: $ 200.000. Garantía: $ 30.000. Demás bases y antecedentes Secretaría Juzgado, juicio "Banco del Estado de Chile con Ojeda Arnoldo". SECRETARIO

¡PEGA TODO OBJETO!

CEMENTO JANCE

LOZA, CRISTAL, CERAMICA, CUERO, MADERA, JOYAS, etc.

TRANSPARENTE, FLEXIBLE, SOLIDO, IMPERMEABLE.

PEDIDOS A: GIACAMAN HNOS - LASTRA 628 - FONO 63943

EN VENTA EN: LIBRERIAS Y MERCERIAS

LIQUIDACION TOTAL

SASTRERIA Y MODAS "ATHOS"

Vende toda la existencia a precio de costo. Abrigos, Pilotos para damas y caballeros, etc.

750 — MERCED — 750

GRANDES FACILIDADES DE PAGO

MERCED 750, al rincón — TELEFONO 391892

CREDITOS — Los MEJORES Y DESEADOS REGALOS! — DESDE $ 2.100.- — $ 1.200.- MENSUALES — MASTER — DESDE $ 1.390.- — ESTUFAS - RADIOS - DISCOS Y TODOS LOS ARTEFACTOS PARA EL HOGAR - JUGUERAS, CUCHILLOS, etc. — $ 1.000.- MENSUALES — CREDITOS

GUILLERMO VALENZUELA

INDEPENDENCIA 1066 - FTE. ESCUELA DE MEDICINA

TARZAN — 4270 INTROMISION Por Edgard Rice Burroughs

94) REMATES

REMATE DE CASIMIRES. SAN DIEGO 205. Orden José Jorrat. Mañana viernes, a las 11 y 17.30. A la vista.— Isaac Vilches, martillero público. (94) 5-6 P

TERCER JUZGADO CIVIL.— 28 junio actual, 15 horas, se rematarán propiedad Avenida Recoleta N.o 3067, inscrita fs. 5865, N.o 11.465, del Registro de Hipotecas 1948, Santiago, compuesta de los sitios números 2, 77, 103, 120, 124, 125, 128, 129, 140, 142, 148, 149 y 150, del lote uno; el sitio N.o 97, del lote dos; los sitios 8, 19, 20, 21, 22, 23, 27, 28, 29, 34, 35, 38, 39, 41, 43 y 44, del lote tres; y los sitios 48, 50, 52, 53, 54, 56, 60, 63, 64, 67, 83, 89, 106, 107, 112, 113, 114 y 115, del lote cinco, plano de división bajo número 3500. Se rematarán en un solo lote. Mínimo, 6.200.000. Pago al contado, boleta equivalente 10 o/o del mínimo. Demás bases y antecedentes, juicio Banco Estado-Ernesto Aguirre Marín.— Fernández, secretario. (94) 12-6 P.

REMATE.— ANTE QUINTO JUZGADO Civil, remataráse 28 del presente, 15 horas, propiedad ubicada calle Besa N.o 306, comuna Quinta Normal. Mínimum subasta, 2.170.872 pesos. Garantía, $ 325.631. Boleta bancaria orden Juzgado. Demás bases, juicio "Cuevas con Pereira".— Secretario. (94) 12-6 P.

REMATE.— ANTE QUINTO JUZGADO Civil, remataráse 30 del presente, 15 horas, propiedad ubicada calle Huérfanos 2348, de esta ciudad. Mínimum subasta, $ 849.332. Garantía 10 o/o mínimum; boleta bancaria orden Juzgado. Demás bases, juicio "Salvo con Valdés".— Secretario. (94) 10-6 P.

TERCER JUZGADO CIVIL.— REMATE.— Audiencia veintiocho presente, quince horas, se rematará propiedad embargada en autos Papic Ramos, Juan, con Gutiérrez viuda de G., María Elena, ubicada en calle Huérfanos N.o 2971 (números 2957 al 2977), e inscrita a fojas 8598, número 16309, año 1948, avaluada en $ 865.000. Postura mínima, 2/3 avalúo. Boleta 10 o/o. Pago contado. Demás bases y antecedentes, autos ejecutivos citados.— Fernández, secretario. (94) 10-6 P.

TERCER JUZGADO CIVIL. — 27 junio actual, 15 horas, remate propiedad calle Unión 52, Conchalí, inscrita fs. 1.080, N.o 1.979, año 1952, Santiago. Mínimo, $ 2.500.000, con $ 2.000.000 contado, saldo seis meses plazo, desde remate. Intereses, 10% y 15% caso mora. Boleta equivalente 10% mínimo. Demás bases y antecedentes, juicio Banco del Estado con Empresa Constructora Arqcons Vera Rodríguez y Cía.— Fernández, Secretario. (94) 11-6 P.

95) RESIDENCIALES

RESIDENCIAL BERMEDO. Arrienda piezas con pensión a personas honorables, con o sin muebles. Dormitorios colectivos para colegiales. Rosas 1456. (95) 28-6 C

PIEZAS pensión. Recibo pasajeros. Huérfanos 1393. (95) 24-5-56 P.

RESIDENCIAL confortable, centralísima, piezas c/s. muebles, días, meses, universitarios, precios especiales; comidas sanas, en aceite, óptima atención. Fono 87298. Santo Domingo 1457 (95) H/O. C.

96) SANITARIOS, COCINAS

SALAS de baño importadas y nacionales, completas, desde $ 29.700. W. C. silenciosos, 5.000; lavaplatos con muebles, 3.000, toda clase de artefactos sueltos. Califonts y cocinas a gas, termos eléctricos, muebles de cocina, azulejos. Tramitaciones por Caja. Facilidades. Serrano 49 y 53 y San Diego 2572. Fono 95093. (96) H/O C

(97) — SASTRERIA

CASIMIRES desde 650 pesos el metro. Depósito directo de fábricas. Casa Salazar, Avenida Bernardo O'Higgins 2783, esquina Libertad. (97) H/O C

CASIMIRES desde 650 pesos el metro. Depósito directo de fábricas. Casa Salazar, Avenida Bernardo O'Higgins 2783, esquina Libertad. (97) H/O C.

SASTRERIA Salazar, caballeros, niños, extenso surtido, corte elegante. Precios incompetibles. Avenida Bernardo O'Higgins 2783, esquina Libertad. (97) H/O. C.

MACHO, sastre. Liévele su casimir. Huérfanos 801, fono 397663. (97) H/O C.

103) VARIOS.

PARA INSTALAR cine, necesito sala de club, escuela o junta de vecinos, o galpón amplio, en barrio o población. Escribir "Empresario", casilla 81-D. (103) 13-4 P.

S. SACK. FIERRO NACIONAL — REDONDO CUADRADO PLANO — SAN PABLO 1179 — MORANDE 817 — V. MACKENNA 1648

NOVIOS JOYERIA VIEYRA SAN PABLO 2354

La más antigua del barrio. Ofrece como reclame, compromisos oro, desde $ 1.200 el par. Hacemos cajas de relojes de oro — Fábrica propia. Gran surtido joyas y relojes.

¿Por qué paga más? SOMOS FABRICANTES — IMPERMEABLES — LIQUIDACION PILOTOS — CAPITAS PARA COLEGIALES — FABRICA DE IMPERMEABLES NATANIEL 202

AGENDA

SANTOS DE HOY: CORPUS CHRISTI — MAÑANA: SANTA MARGARITA

EL TIEMPO

(Redactado a las 20 horas del día 8 de junio de 1955)

Mal tiempo, con lluvias y vientos depresionarios, se registró desde Valdivia al sur, con temporales en la región de los canales. En el resto de la región sur y centro se mantuvo favorable, con abundante nubosidad. El norte del país siguió con buen tiempo, mientras que en la cordillera central se produjeron nevadas.

APRECIACION GENERAL.— Habrá mal tiempo, con lluvias y vientos depresionarios moderados desde Biobío al sur. Más al norte, hasta Ñuble, estará nuboso y variable, mientras que en el centro y norte, el tiempo se mantendrá favorable, con nublados y neblinas matinales.

ARICA A COQUIMBO: Bueno. Nublados y neblinas matinales. Vientos del oeste y suroeste.

ACONCAGUA A MAULE: Bueno. Nublados y neblinas matinales. Vientos del suroeste.

CORDILLERA CENTRAL: Bueno, algo nuboso.

ÑUBLE A CHILOE: Nuboso y variable en el norte de la zona. Lluvias y vientos del norte en la parte sur.

GUAPO A EVANGELISTAS: Lluvias y chubascos. Viento del noroeste y oeste.

PUNTA ARENAS: Precipitaciones. TERRITORIO ANTARTICO: Nuboso y variable.

INFORMACIONES DE SANTIAGO.— Temperatura del aire (día 8).— Máxima: 12 grados C, a las 17 horas.— Mínima: 7,2 grados C, a las 7 horas 55 minutos.

Humedad relativa del aire (día 8).— Máxima: 95 por ciento, a las 7 horas.— Mínima: 82 por ciento, a las 14 horas.

Sol (día 9).— Salida a las 7 horas 43 minutos.— Puesta a las 17 horas 41 minutos.

Luna (día 9).— Salida a las 21 horas 28 minutos.— Puesta a las 11 horas 7 minutos del día 10.

Fase: Cuarto menguante el día 13.

TIEMPO PARA SANTIAGO.— Bueno. Nubosidad o niebla matinal.

GUIA DE URGENCIA

ASISTENCIA PUBLICA. — Central, San Francisco 85, fono 69191; Posta 2 (Maule-Chiloé), 50061; Posta 3 (Compañía-Chacabuco), 91011; Posta 4 (Irarrázaval-Villaseca), 43360; Posta Providencia (Manuel Montt 303), 45671; Posta San Miguel (Gran Avenida 3204), 51454; Posta Cisterna (Esperanto 0115), fono 23, La Cisterna.

CARABINEROS. — Prefectura General, 60151; Radiopatrullas 62261.

BOMBEROS.— Santiago, 61171; La Cisterna, 166; Ñuñoa, 46207; Quinta Normal, 90114; San Miguel, 53020.

TURNO DE FARMACIAS

Del 4 al 11 de junio

DIRECCION. — Independencia 2615. —Santa Laura 1163.— Domingo Santa María 1140.— Pinto 2081.— Recoleta 2296.— Santos Dumont 430.— San Pablo 2858.— Chacabuco 433.— Agustinas 1696.— S. Izquierdo 203.— Carrascal 4220.— Mapocho 4052.— Nueva Imperial 4303.— Salvador Sanfuentes 2903.— Bascuñán 1971.— O'Higgins 1500.— Estado 93.— San Diego 249.— Arturo Prat 1461.—10 de Julio 335.— Portugal 1980.—Gran Avenida 2730.— Gran Avenida 8016.— Manuel Montt 30.— Providencia 1609.— Avda. Bilbao 581.—Avda. Italia 1501. J. P. Alessandri 3120.— Irarrázaval 4291.— Vicuña Mackenna 7193 (Permanente).—San Francisco 75 (Permanente).— Buzeta 470 (Permanente).

Agencia de "La Nación" ROBERTO CARRASCO ORTEGA Arturo Prat 1561

Y AHORA TAMBIEN EN SAN DIEGO 582 MUEBLERIA "HOLLYWOOD"

COCINAS, ESTUFAS A PARAFINA, LAMPARAS, CATRES Y TODA CLASE DE MUEBLES. PRECIOS INCREIBLES CON GRANDES CREDITOS POR INAUGURACION

MUEBLERIA HOLLYWOOD 582 - SAN DIEGO - 582

"MUEBLES Orsay"

MUEBLES ENCHAPADOS DE ... CALIDAD EN TODOS LOS ESTILOS

Comedores, Dormitorios, Livings, Muebles Sueltos

ALGUNOS PRECIOS:

DORMITORIOS, Reina Ana, enchapado . . $ 80.000

DORMITORIOS, Francés, enchapado . . 90.000

LIVING, Capitoné . . 58.000

Idem, con felpa fina . . 90.000

TODOS LOS PRECIOS MUY REBAJADOS

CREDITOS

STA. ROSA 33 A POCOS PASOS DE ALAMEDA

ANTEOJOS RODOLFO HAMMERSLEY

AGUSTINAS 1090

Esquina de Bandera. Casilla 3898. Teléfono 88075. Santiago

CALCETINES

65 — 75 — 90 — 100 — 110 — 120 — 140

Venta mínima: una docena. Fábrica: Bellavista N.o 0503

Hay, además, calcetines sport, soquetes para niños, corbatas, pañuelos, medias, camisetas. NOTA: Tranvía 9 lo deja a la puerta. Micros San Francisco-Bellavista, bajándose altura Clínica Santa María.

SABADO ABIERTO TODO EL DIA — TELEFONO 391478

NO CONFUNDIR: BELLAVISTA 0503

PIELES OFRECE POTOKER — ABRIGOS — CAPAS. ESTOLAS — MONEDA 720 ENTREPISO — FONO 84094

Cristalería FINA YUNGA M.R.

JUEGOS DE COPAS DE CRISTAL Y SEMICRISTAL

Repuestos en todos los tipos

FLOREROS CRISTAL CORTADO

(Estacionamiento para autos)

Sábados abierto todo el día

SAN DIEGO 224 (INTERIOR)

AUTOS

CAMIONES

Lavados y engrases, atención rápida. El local más amplio de Santiago. Especialidad en máquinas grandes. CHACABUCO 848

ARMAS

Pistolas calibre 22. Tipo especial $ 3.500 y $ 2.800. Revólveres calibre 22 de 7 tiros, marca Speed, $ 8.000

Reembolsos a provincias. Créditos en Santiago.

Armería Francesa

SANTA ROSA 442.

INDUSTRIAS VARIAS

Calderería y Mecánica ESPERANZA 949

Construcción, montajes y reparaciones en calderas. Fabricamos estanques para distintos espacios y autoclaves. Soldaduras eléctricas. E. CACERES E HIJO. Fono 53089

PARA EL

LLAVES RAPIDAS TODOS LOS TIPOS

SERVICIO a DOMICILIO — COMPOSTURAS — ESPECIALIDAD CERRADURAS FINAS

COMPAÑIA 1249 — GARCIA

PARA EL HOGAR

Fca. de MUEBLES PARA COCINAS

Instalaciones comerciales. Pida presupuesto sin compromiso. Santa Rosa 320

FEDERAL — COCINAS Y ESTUFAS — DIFERENTES MODELOS

CASA SIVIRAGOL SAN DIEGO 1989

Emporio Eugenia

ALAMEDA 1370. Fono 85370. Ofrece: trajes, sombreros, carteras, guantes, fantasías finas. Especialidad trajes de novia. Recibo hechuras sobre medidas. Abierto todo el sábado. CONCEDE CREDITOS

PARA ELLA

CASA Louis

CALZADO FINO HECHO a MANO medidas

GAMUZA NEGRA $ 2.120.- Y CHAROL

PORTUGAL 64 - STGO

3 AÑOS GARANTIA FEDERAL — ESTUFAS a GAS o PARAFINA

NO SE INFLAMA FEDERAL — MODELO SMF 2

FEDERAL AHORRO EFECTIVO — MODELO VEDETTE

DEPOSITO GENERAL — MONJITAS 404

Comerciales

Informaciones proporcionadas por Tanner y Compañía — Bandera 86, Stgo.

ACTIVIDADES BURSATILES

Nuevamente se nota un aumento en el volumen de transacciones efectuadas en el día de ayer. El total de operaciones sube en más de 300.000 acciones, y los precios continúan firmes y con alzas importantes en mineras y algunas industriales.

El oro también experimenta un aumento en las transacciones, pero su precio se nota más débil, perdiendo 150 puntos por moneda durante el día, cerrando a $ 1.680.

El mercado en salitreras continúa activo, pero sus cotizaciones no experimentan variaciones después de las grandes alzas que se produjeron en días anteriores.

Entre los títulos mineros anotamos alzas interesantes en Disputadas, que sube en 25 puntos; Lota mejora 10 puntos, y Tamaya, 10 puntos.

El resto del mercado cierra firme, y sólo se producen alzas importantes en Tierra del Fuego, que mejora en 25 puntos; Yarur, en 15 puntos; Vapores, en 30 puntos, y Cic, en 10 puntos.

Los conformes más importantes se efectuaron en: Banco de Chile y Banco Hipotecario, en bancarias; Aucanquilcha, Carmen, Disputadas, Lota, Punta de Lobos y Tamaya, en mineras; Colcura, Rupanco y Tierra del Fuego, en agrícolas; Lautaro, Iquique y Tarapacá en salitreras; Caupolicán, Flap, Paños Bellavista, Rayonhil, Tejidos El Salto, Textil Progreso, Vestex y Yarur, en textiles; Cemento Melón, Cola, Compañía Industrial, Cristalerías, Gas de Santiago, Insa, Interoceánica, Muelles Población Vergara, Papeles y Cartones, Pelpalco, Renta Urbana y Vapores, en industriales; Cic, Enlozados, Madeco y Mademsa, en metalúrgicas.

El total de acciones transadas en el día fue de 1.341.627, El oro, 175.200 pesos, y los bonos, 4.876.100 nominales.

SOCIEDADES QUE ... DIVIDENDO PROXIMAMENTE

SCHWAGER (Banco Sud Americano) Junio 10	$ 15.—	Neto
MECANICA INDUSTRIAL (Banco Español) Junio 13	1 474	"
CODINA (sus oficinas) Junio 14	8.—	"
MADEMSA (Banco Chile) Junio 16	1.—	"
MADECO (Banco Chile) Junio 21	3.—	"
INSA (sus oficinas) Junio 21	3.—	"
VOLCAN N.o 121 (sus oficinas) Junio 21	1 312	"
VOLCAN N.o 122 (sus oficinas) Junio 27	[illegible]	"
FIAP (Banco Español) Junio 28	1 176	"

MERCADO DE CAMBIOS

Moneda	Comprador	Vendedor
DOLAR	$ 482.—	$ 488.—
LIBRA	1.320.—	1.330.—
NACIONAL	11.80	13.10

CIERRE DE AYER

ORO FISICO: 10.080 t.

BONOS: Deuda Interna, 7-1 84 c; Garantía, 7-1 84 c; Pavimentación, 7-1 84 c; Mun. Santiago, 8-1 84 t; Caja, 8 3/4 47 t; Hip. Chile, 6-1 44 t; Hip. Chile, 12-6 75 c; Hip. Valparaíso, 6-1 43 1/2 tV; Hip. Valparaíso, 10-6 75 v; Debentures Tarapacá, 430 t.

BANCARIAS: Concepción, 160 t; Crédito, 190 n; Chile, 1.600 v; Edwards, 380 n; Español, 450 v; Hipotecario, 870 t; Israelita, 170 n; Italiano, 252 n; Osorno, 330 v; Sud Americano, 393 t; Talca, 350 c.

MINERAS: Amigos, 18 t; Andacollo, 7 1/4 t; Aucanquilcha, 168 tp; Bellavista, 32 tp; Carmen, 2 1/4 t; Condoriaco, 7 1/2 v; Chañaral, 9 c; Delirio de Punitaqui, 360 t; Disputada, 375 tp; Galleguillos, 20 c; Lota, 325 cp; Manganesos, 700 n; Merceditas, 11 c; Oruro, 700 cp; Punta de Lobos, 62 1/2 t; Schwager, 750 cp; Tamaya, 420 vp; Tocopilla, 880 vp.

AGRICOLAS Y GANADERAS: Budi, 280 c; Cisnes, 770 n; Colcura, 250 tp; Copihue, 81 n; Gente Grande, 600 c; Laguna Blanca, 1.480 t; Rupanco, 1.050 t; Sofruco, 100 n; Tierra del Fuego, 1.000 tp; Viníteola del Sur, 45 c; Viña Concha y Toro, 120 tm.

SALITRERAS: Anglo Lautaro C, 330 tm; Iquique, 385 tp; Tarapacá, 105 tp.

TEXTILES: Caupolicán, 47 1/2 tp; Chatex, 115 tp; Chiteco, 88 tm; ...vesa, 18 c; Flap, 58 t; Lino, 1.120 ...; Paños Bellavista, 115 tm; Paños de Concepción, 33 tm; Paños de Tomé, 22 t; Rayonhil, 34 tm; Sacos, ...; Sederías Viña, ...; Sumar, 320 n; Tejidos El Salto, ...; Textil Maipo, 215 c; Textil Progreso, 40 c; Vestex, ...; Yarur, ...

INDUSTRIALES Y VARIAS: Agencias Graham, 100 n; Arrocera, ... 70 n; Bima, 285 n; Carozzi, ...; Cemento Melón, 255 t; Cervecerías, 440 t; Cintolesi, 28 n; Club de Golf, 80.000 c; Club Hípico, 300.000 t; Club de Polo, 18.000 n; Codina, ... n; Cola, 125 tp; Colorantes, 125 t; Compañía Industrial, 118 t; Cobre, 46 t; Corchera, 68 n; Cristalerías, 68 t; Electricidad Industrial, ...; Farmo Química, 165 tp; Feria Agrícola Talca, 75 c; Fertilizantes, ...; Pisk, 90 c; Fósforos, 100 v; Gas de Santiago, 42 t; Habitaciones Maipú, ...na, 16 t; Hucke Hnos., ...; Industrias Varias, 167 n; Insa, 650 tp; Interamericana, 50 t; Interoceánica, 107 t; La Rural, 381 n; Lozas Penco, 92 tp; Lucchetti, 34 tp; Mac Kay, 250 t; Molino El Globo, 75 c; Molino San Cristóbal, 67 cp; Muelles Población Vergara, 113 cp; Naviera Arauco, 173 t; Papeles y Cartones, 492 tp; Perlina, 41 n; Pesquera Iquique, 36 tp; Pizarreño, 81 tp; Pelpalco, 168 tm; Productos Fernández, 40 n; Refractarios Lota, 58 n; Refinería de Viña, 250 t; Renta Urbana, 395 vp; Saavedra Benard, 360 t; Sanitas, 130 tp; Sonavela, 45 1/2 ...; Tabacos, 122 t; Tattersall, 275 t; Teléfonos, 150 t; Tres Montes, 232 ...; Termas Panimávida, 45 t; Vapores, 404 cp; Vidrios Planos, 210 tm; Volcán, 71 c; Zig Zag, 30 n.

METALURGICAS: Astilleros ..., 83 t; Cic, 165 cp; Cobre Cerrillos, 37 c; Electro Metalúrgica, 70 n; Enlozados, 75 1/2 tp; Envases, 41 t; Indac, 70 t; Indesa, 34 n; Madeco, 107 cp; Mademsa, 73 cm; Mecánica Industrial, 74 v; Socometal, ...

SEGUROS: Alsacia, 46 c; Andadora, 40 c; Ch. Cons. Grales., ... tp; Mapocho, 63 c; Marítima, ...; Protectora, 63 c; Provincia, 80 t; Santiago, 65 c; Transandina, 80 t.

FERIA "SANTA ROSA"

DE LA SOCIEDAD "EL TATTERSALL"

(Transacciones verificadas en remate del 8 de junio de 1955)

OVEJUNOS

CORDEROS:
50 a $ 4.000, Curicó.
128 a 3.900, Curicó.
105 a 3.890, Curicó.
85 a 3.660, Chimbarongo.
44 a 3.440, Rauco.
28 a 3.400, Parral.
93 a 3.240, Chillán.
36 a 2.830, Curicó.
16 a 2.000, Chimbarongo.
52 a 1.780, Puente Alto.
26 a 1.700, Talca.
34 a 1.400, San Felipe.
80 a 1.700, Linares.
43 a 1.120, San Felipe.

OVEJAS:
79 a $ 4.020, Osorno.
80 a 3.230, Talca.
57 a 3.330, Talca.
14 a 3.020, Curicó.
37 a 2.660, Talca.
38 a 2.000, Rauco.
21 a 1.880, San Felipe.
44 a 2.480, Talca.
55 a 1.400, Talca.

CAPONES:
28 a $ 3.760, Talca.
74 a 3.410, Talca.
115 a 2.980, Teno.
115 a 2.920, Teno.
36 a 2.900, Talca.
100 a 2.340, Parral.
99 a 2.300, Parral.
94 a 1.960, Curicó.

OVEJUNOS:
198 a $ 4.000, San Carlos.
77 a 3.710, Quinta.
77 a 3.400, Quinta.
102 a 3.200, Talca.
82 a 2.340, Chimbarongo.
20 a 1.900, Chimbarongo.
30 a 1.820, Curicó.
18 a 1.500, Curicó.

CABROS CAPONES:
19 a $ 2.700, Parral.

CABRAS:
50 a $ 1.900, Parral.
42 a 1.860, Talca.
55 a 1.800, Parral.
73 a 1.800, Parral.
50 a 1.800, Parral.
30 a 1.800, Curicó.
50 a 1.750, Curicó.

CABROS:
12 a $ 1.880, Linares.
37 a 1.270, Linares.
57 a 1.100, Parral.

¡Evite los intermediarios! MALETAS PORTADOCUMENTOS etc. Compre directamente en la FABRICA MALETERIA MUNDIAL 21 de Mayo 665

Compañía Sud Americana de Vapores

EMISION DE ACCIONES

El Consejo Directivo ha acordado la emisión de doscientas cincuenta mil cuatrocientas treinta y ocho acciones, que se entregarán a los señores accionistas, libres de pago, a razón de una por cada diecinueve noventa y seis centésimas (1 x 19,96) que posean en el momento del cierre del registro de accionistas. Las fracciones de acciones que resulten de este prorrateo, serán pagadas en dinero efectivo a quienes corresponda, por las oficinas del Banco Sud Americano, en Valparaíso y Santiago, a contar del 1.o de julio de 1955.

Para los efectos de esta emisión, y de la entrega de las acciones que les corresponda a los señores accionistas, el registro respectivo permanecerá cerrado desde el 11 al 30 del presente, ambas fechas inclusive.

VALPARAISO, junio de 1955.

El Gerente General

MUEBLERIA EL CREDITO POPULAR

Sillas, 1/2 doc. . . $ 4.500.—
Roperos . . . . 10.500.—
Mesas . . . . . 5.800.—

muebles sueltos. Colchones SIMMONS, cocinas, etc. Catres de bronce.

CREDITOS

Sin pie a bancarios, Ejército, Carabineros.

2839 San Pablo 2841

10 MESES PLAZO — Una oportunidad para Ud.! — COLCHON SIMMONS $ 6.200 — ESTANTES CAMA $ 5.300 — MARQUESA COMPLETA $ 6.400 — COMODA-CAMA VELADOR — CATRES DE BRONCE — CAMAROTES CON SOMMIER $ 6.500 — SOFA CAMA

Casa BRONCELAN SAN PABLO 2715 FCA. LIBERTAD 781

HIPODROMO CHILE

JUEVES 9 DE JUNIO DE 1955

PRIMERA CARRERA.— A las 8 horas.— 1.200 metros.— Handicap.— Décima serie.

E. Gaete	1	Juno	54	14	L. Orellana	Stark
F. Pizarro	2	Maravilla	53	11	E. Barticevic	Mandubí
A. Orellana	3	Espontánea	53	6	S. Mioelli	Holy Smoke
A. Maturana	4	Fruzina	53	10	A. Valenzuela	Desarmament
C. Ojeda	5	Tristina	52	15	Rina de C.	Esperanto
J. Carnejo	6	Myriam	51	16	R. Rabello	Boy O'Boy
F. Parmer	7	Ninikawa	51	17	D. Miranda	Filibustero
J. Benavides	8	Cibonell	50	18	D. Miranda	Cap. Hook
G. Pombeiá	9	Nilde	51	1	L. Castro	Parral
J. Bevia	10	Inocente	51	4	L. Castro	Tío Sam
M. Olguín	11	Jack	51	5	N. Peralta	Hajduk
H. Galaz	12	La Circa	51	2	M. Viballos	Cimarrón
H. D'Andrea	13	Liria	51	13	J. Cuevas	Jali
A. Farías	14	Sweetie	50	3	J. Carrasco	Cockney
M. Silva	15	Carlsen	50	9	P. del Río	Malle
E. Márquez	16	Mal Pagador	49	8	C. Rodríguez	Huemul
E. Muñoz	17	My Pet	46	12	U. Duque	Sahib
M. Carrasco	18	Chico Reyes				

SEGUNDA CARRERA.— A las 8.40 horas.— 1.200 metros.— Dos años no ganadores.

E. Montoya	1	Beisabé	52	1	P. Bagú	Bar Ghazal
J. Pombeiá	2	Sembé	52	5	L. Orellana	Bergerac
G. Muñoz	3	Casera	52	11	T. Herrera	Cambronne
F. Pavez	4	Fibrina	52	8	U. Duque	Figaro
O. Manríquez	5	Heritage	52	14	H. Garretón	Licenciado
R. Allende	6	Ladymaid	52	4	G. D. Cerda	Lucky Lord
E. Olivares	7	Mala Compra	52	12	A. Vodanovic	Faubourg
A. Valenzuela	8	Mon Gest	52	6	O. Becerra	Cuarteto
C. Urrutia	9	Ola Blanca	52	10	R. Allen	Choker
J. Alquinta	10	Oncena	52	2	A. Valenzuela	Taimado
F. Quifa	11	Ontina	52	7	L. Alvarez	Orégano
C. Ojeda	12	Quifa	52	7	L. Navarro	Taltal
J. Galaz	13	Soldadesca	52	13	I. Sánchez	Meyerling
F. Cornejo	14	Teresa	52	3	O. López	Junín
G. Retamal	15	Visala	52	8	A. Lancién	Vicinity

TERCERA CARRERA.— A las 9.15 horas.— 1.200 metros.— Dos años no ganadores.

F. Alquinta	1	Arrow	52	7	L. Alvares	Espadín
C. Ojeda	2	Catapilcana	52	6	A. Vodanovic	Siracusano
A. Araya	3	Flandes	52	12	J. Caviéres	Scots Guard
M. Montoya	4	Guinea	52	11	P. Bagú	Dust Devil
A. Orellana	5	Ingratitud	52	5	O. Becerra	Bacardi
F. Alvarez	6	Kandinga	52	9	A. Valdés	Musloom
E. Benavides	7	La Justa	52	13	J. Suárez	Lafontaine
C. Godoy	8	Lautarina	52	3	J. Melero	Treble Crown
F. Olivos	9	Lady Batista	52	1	F. Lyon	Flexton
H. Galaz	10	Pintoresca	52	14	L. Navarro	Emulo
F. Parmer	11	Respingada	52	4	H. Cisternas	Roi D'Atout
E. Balsa	12	Reconnaissance	52	2	J. Morales	Bachiller
J. Canales	13	Segundita	52	8	L. Santos	Figaro
A. Allende	14	Subversión	52	10	R. Quiros	Sundodger

CUARTA CARRERA.— A las 9.50 horas.— 1.200 metros.— Handicap.— Novena serie.

F. Díaz	1	Quirinal	59	13	C. Parra	Hipo
M. D'Andrea	2	Simonie	56	6	M. Viballos	Senegal
A. Vélis	3	Gran Catemu	53	8	R. Quiros	Boato
C. Ojeda	4	La Lila	53	2	N. Peralta	Marot
H. Gaete	5	Tropical	53	9	J. Troya	Afghan
J. González	6	Basto	52	14	F. Lyon	Barranco
J. Godoy	7	Completa	52	10	A. Muscatt	Complot
M. Maturana	8	El Barquero	52	11	A. Valenzuela	Jali
E. Benavides	9	Simpática	51	15	J. Suárez	Choker
E. Olguín	10	Zircon Lady	51	12	H. Cisternas	Nicolaus
E. Galaz	11	Emocionada	50	7	R. Rabello	Bacardi
M. Carrasco	12	Escocés	50	4	J. Bastarrica	Effendi
O. Manríquez	13	Trifulca	50	16	A. Luna	Trianon
R. Madariaga	14	Ayala	50	3	O. Jara	Copete
E. Rodríguez	15	Guillermo	50	1	M. Ortiz	Bloque
L. Parmer	16	Gloriosillo	48	5	J. Carrasco	Cuarteto

QUINTA CARRERA.— A las 10.25 horas.— 1.200 metros.— Handicap.— Octava serie.

M. Díaz	1	Irmele	54	9	R. Maggi	Bergerac
J. Arávena	2	Chouan	51	1	R. Maggi	Bloque
H. Gaete	3	Chimbarongo	50	15	C. Castro	Edgar Poe
M. Anjari	4	Pies de Plata	53	18	F. Lyon	Barranco
E. Galaz	5	Trilla	53	4	A. Muñoz	Bacardi
F. Pizarro	6	Marisabel	53	5	L. Santos	Oakland
A. Urrutia	7	Sambuca	53	17	M. Martínez	Toribio
E. Madariaga	8	Brígida	52	2	N. Peralta	Bachus Rex
J. Carnejo	9	Cierva	52	14	E. Scala	Cimarrón
C. Giráldez	10	Justicia	52	8	A. Sepúlveda	Trafalgar
R. Allende	11	Tatita	52	12	M. Araneda	Teodolito
G. Retamal	12	Flor de Té	52	7	E. Castillo	Paket of Tea
F. Pizarro	13	Sublime	51	13	E. Barticevic	Afghan
No corre	14	Testonique	51	11	J. Herane	Bacardi
A. Orellana	15	Charmant	50	10	L. Araya	Grimsby
C. Ojeda	16	Dinar	50	16	A. Vodanovic	Cambronne
H. Bevia	17	Afamada	49	6	N. Pavisic	Stark
R. Márquez	18	El Mirlo	49	3	E. Núñez	Duramito

SEXTA CARRERA.— A las 11.05 horas.— 1.200 metros.— Handicap.— Tercera serie.

M. Maturana	1	Tencalito	56	2	F. Castro	Teodolito
L. Parmer	2	Gazelita	55	8	H. Cisternas	Filibustero
E. Olguín	3	Lanero	50	4	H. Cisternas	Roi D'Atout
O. Castillo	4	Cacaree	54	1	J. Salfate	Chulmleigh
C. Ojeda	5	Qué Tal	54	7	E. Barticevic	Qué Más Quiere
M. Giráldez	6	Mireya	52	12	J. Suárez	Amontillado
A. Urrutia	7	Tres Chic	51	11	A. Valenzuela	Huemul
F. Alquinta	8	Judith	50	6	M. Segura	Bachiller
E. Madariaga	9	Ardilla	48	9	M. Viballos	Disarmament
No corre	10	White Vision	48	3	R. Maggi	Encantador
J. Salgado	11	Four Crown	48	10	R. Celpa	Treble Crown
L. Jara	12	Insólito	46	5	P. Lyon	Milímetro

SEPTIMA CARRERA.— A las 11.45 horas.— 1.800 metros.— Handicap Ascendente.

E. Contreras	1	Gladiador	58	2	A. Muñoz	Filibustero
A. Urrutia	2	Los Tilos	57	4	A. Valenzuela	Taltal
O. Manríquez	3	El Adicto	55	13	D. Miranda	El Gaucho
C. Giráldez	4	Duquesa	54	15	E. Scacia	San Francisco
F. Alquinta	5	Reacio	54	10	J. Morales	Filibustero
G. Retamal	6	Jalés	52	14	R. Rabello	Jali
U. Gaete	7	Curamalán	50	11	F. Lyon	El Gaucho
H. Bevia	8	Alcidión	50	6	A. Lab	Bachiller
S. Godoy	9	Guayana	49	12	P. Bagú	Hipo
O. Muñoz	10	Brahma	48	1	A. Petit	Cimarrón
R. Madariaga	11	Salteador	48	8	P. Valderrama	Cap. Hook
J. Albornoz	12	Martingala	47	3	J. Medina	Brazza
L. Farmer	13	Marcha	45	9	Eto. Inda	Hinderer
S. Allende	14	Plaza	45	7	R. Quiroz	Cap. Hook
F. Gatica	15	Senador	43	5	V. Polanco	

OCTAVA CARRERA.— A las 12.25 horas.— 1.200 metros.— Handicap.— Sexta Serie.

O. Valenzuela	1	Beethoven	53	12	T. Herrera	Bromazo
M. Anjari	2	Eucapillán	53	7	I. Sánchez	Cuarteto
H. Olguín	3	Comediante	53	17	S. Lyon	Benavente
O. Castillo	4	Fishing	52	14	J. Salfate	Fifo
H. Galaz	5	Jaimista	52	3	A. Valenzuela	Trafalgar
A. Orellana	6	Remember	52	9	F. Villa	Bachiller
G. Retamal	7	Altair	51	4	L. Orellana	Iturbide
L. Farmer	8	Campo Basso	50	13	A. Muscatt	Cambronne
E. Márquez	9	Laberinto	50	6	A. Amaro	Filibustero
S. Allende	10	Castrito	50	8	G. Cerda	Junín
C. Ojeda	11	Las Salinas	50	1	A. Vodanovic	Cimarrón
A. Urrutia	12	Tonkin	49	16	S. Avila	Boato
M. Carú	13	Monita	49	2	A. Pérez	Campesino
H. Bevia	14	Panoyu	49	11	N. Pavisic	Iturbide
M. Guerrero	15	Preguntona	49	5	R. López	Sundodger
U. Gaete	16	Vistazo	48	10	L. Yáñez	Sundodger
S. Véliz	17	Colle	48	15	R. Quiroz	Toribio

NOVENA CARRERA.— A las 13.05 horas.— 1.200 metros.— Handicap.— Quinta Serie.

L. Jara	1	Arráncate	54	5	L. Navarro	Sosiego
L. Farmer	2	Spada Girl	54	8	R. Rabello	Spada
C. Pezoa	3	Respetuosa	54	7	P. Inda	Fouché
A. Orellana	4	Rey de Bastos	53	10	H. González	Roi D'Atout
G. Retamal	5	Civique	53	12	A. Peña	Bergerac
C. Giráldez	6	Le Cyrano	50	2	A. Peña	Bergerac
M. Anjari	7	Zoroastro	50	5	F. Lyon	Iturbide
M. Reyes	8	Fresia	52	11	M. Torres	Cuarteto
H. Galaz	9	Fratino	51	6	O. Aliaga	Bacardi
R. Montoya	10	Negro el Once	51	9	J. Morales	Teodolito
F. Arredondo	11	Algarrobalina	48	1	V. Polanco	Alcatraz
M. Guerero	12	Coscachito	49	13	J. Suárez	Fotográfico
O. Castillo	13	Nigromante	49	4	P. Bagú	Roi D'Atout
J. González	14	Creta	48	15	A. Vodanovic	Cambridge
H. Olguín	15	Enrique VIII	48	14	A. Sepúlveda	Choker

DECIMA CARRERA.— A las 13.45 horas.— 1.200 metros.— Handicap.— Cuarta Serie.

C. García	1	Inesperado	56	11	O. Aliaga	Ruler
M. Anjari	2	Asturiano	54	6	I. Sánchez	Hajduk
F. Saavedra	3	Berryl	52	5	J. Melero	Scots Guard
R. Madariaga	4	Nazareno	52	8	M. Segura	Flexton
A. Urrutia	5	Fuente de Oro	52	15	A. Valenzuela	Figaro
V. Madrid	6	Nieta Tigre	52	13	S. Olivares	Oakland
R. Montoya	7	Alan Buck	52	14	J. Valenzuela	Nars Ed Din
U. Gaete	8	Follow Me	51	1	A. Gutiérrez	Espadín
B. Allende	9	Luchador	51	4	L. Orellana	Bar Ghazal
C. Ojeda	10	Robin Hood	51	7	J. Suárez	Bergerac
O. Castillo	11	O'Hara	50	12	H. González	Dichato
J. Rodríguez	12	Colbert	48	3	J. Maldonado	Taltal
H. Bevia	13	Flammarion	48	2	R. Maggi	Honolulu
F. Gatica	14	Mambo	48	9	T. Herrera	Marot
L. Jara	15	Mediterráneo	48	10	L. Araya	Honolulu

SOLICITA CONCESION DE SERVICIO PRIVADO PARA INSTALAR ESTACIONES DE RADIOCOMUNICACIONES

La Comunidad Alfredo y Carlos Riesco Grez, ha presentado una solicitud pidiendo se le otorgue concesión de servicio privado para instalar equipos de radiocomunicaciones en el Fundo Santa Corina ubicado en la Comuna de Barrancas de Santiago, y en el Fundo Colihueco, ubicado en el Departamento de Lautaro de la Provincia de Cautín.

Se hace la presente publicación en conformidad a las disposiciones de la Ley General de Servicios y con el objeto de que en un plazo de treinta días se presenten las observaciones a que hubiere lugar.

EL DIRECTOR GENERAL DE SERVICIOS ELECTRICOS

DUQUESA ES CAPAZ DE GANAR EL HANDICAP ASCENDENTE DEL HIPODROMO CHILE

Es ésta la prueba principal de la reunión matinal y será disputada por discretos medio-fondistas.— Ontina y Respingada tienen títulos para obtener su primera victoria.— En los siete handicaps de 1.200 metros defenderán nuestro pronóstico Ninikawa, Zircón Lady, El Mirlo, Mireya, Jaimista, Enrique VIII y Robin Hood

Un handicap ascendente de 1.800 metros, las dos acostumbradas competencias para perdedores de dos años y siete series de 1.200, completan el interesante programa que se cumplirá en la mañana de hoy en el Hipódromo Chile.

A continuación fundamentamos nuestros pronósticos en cada una de ellas.

NINIKAWA EN LA PRIMERA.— Maravilla, con un buen segundo de Trilla, en la distancia; Ninikawa, ahora con enemigos a los que puede derrotar; Triestina, por sus aprontes, y el barrero Insecto, sobresalen como las cartas de mejores posibilidades en la carrera que abre la jornada. Entre éstos, somos partidarios de Ninikawa, pues el hijo de Filibustero se desempeña bien en pista pesada y va con favorables 51 kilos. Para el placé señalamos a Insecto, y en el tercer puesto nos defenderá Triestina.

ONTINA EN LA SEGUNDA.—En la serie A de los 1.200 para dos años no ganadores, destacan las mejores chances Ontina, cuarta de Mayita; Betsabé, cuarta de Indianápolis; Mala Compra, con la monta de Omar Olivares; Oncena, que ha estado en el marcador, y Fibrina, que demuestra progreso en sus aprontes. Ontina, hija de Orégano y Sarawak, que descargará peso por monta de aprendiz, es la preferida para defender nuestro primer pronóstico. En los placés, Mala Compra y Betsabé.

RESPINGADA EN LA TERCERA.— Revelador y sugestivo debut tuvo esta hija de Roi D'Atout y Reina Claudia, pues fue superada, por pescuezo, en su primera actuación, por Opera. Ahora, con más entrenamiento, la pupila de Cisternas debe responder, y cuenta con nuestra preferencia. Para escoltarla recomendamos a Flandes, tercera en esa misma llegada. En el tercer puesto indicamos a Segundita, por su buen tercero de Mayita.

ZIRCON LADY EN LA CUARTA.— Abierta y muy indicada para tener un sorpresivo resultado, se presenta la 4a. carrera, novena serie del handicap de 1.200 metros. Buenas opciones son Gran Catemu, muy efectivo en el barro; La Lila, con enemigos ahora inferiores; Zircon Lady, que ha corrido discretamente; Ayala, muy liviana, y Gloriosillo, que recibe ventajas en el handicap.

Entre estos nombrados optamos por Zircon Lady, que llevará la monta de H. Olguín y cargará cómodos 51 kilos. Para los placés, La Lila y Gran Catemu.

EL MIRLO, EN LA QUINTA.— También es difícil de ser pronosticado el resultado de la octava serie de los 1.200 metros, pues, Chouan (corral con Irmele); Cierva, con buenos cotejos; Dinar, ahora peligrosamente liviano y El Mirlo, que demostró gran estado, al llegar segundo de Barrabás, delante de La Lila, son enemigos que deberán contar con altas cotizaciones. Con 49 kilos y la buena monta de Márquez, somos partidarios de El Mirlo, para ganador. Para el segundo puesto, seleccionamos a Cierva, y en el tercero, nos defenderá Dinar, con la monta de Ojeda.

MIREYA, EN LA SEXTA.— Buenas cartas en la tercera serie de 1.200 metros, programada como sexta carrera de la reunión, son: Gazelita, que formará Corral con Lanero; Qué Tal, segundo de Jarmila; Mireya, a la que montará Guerrero; Judith, con 50 kilos, y Ardilla, muy liviana y con la monta de Madariaga.

Nos defenderá Mireya, en el primer puesto. En los siguientes, Ardilla y Judith.

DUQUESA, EN EL HANDICAP ASCENDENTE DE 1.800.—La carrera de mayor jerarquía en el programa, es la séptima, pues, en la distancia de 1.800 metros, competirán especialistas de reconocidas aptitudes, como Los Tilos, Duquesa, Curamalán, Alcidión, Brahma y el liviano Senador, todos elementos efectivos para el recorrido, y luchadores de reconocida capacidad. La elección de un ganador es tarea difícil, pero, por la campaña que ha cumplido, en el año, creemos que, una carta de prestigio, es Duquesa, la pupila de Scala ganadora en la distancia, y con un jinete que la conoce: Giráldez. Queda encargada de nuestro primer pronóstico, la hija de San Francisco.

Para el segundo, Los Tilos, con la monta de Urrutia. En el tercero recomendamos a Alcidión.

JAIMISTA, EN LA OCTAVA.— La octava carrera, sexta serie de 1.200 metros, tiene como candidatos de mejores expectativas, a: Remember, por si logra correr libre; Jaimista, elemento veloz y con peso cómodo (52 kilos); Las Salinas, que viene de ganar; Collo, muy peligroso en pista pesada, y Laberinto, al peso de 50 kilos. Reconociendo que se trata de una carrera abierta y difícil, optamos por Jaimista para el primer puesto. En los secundarios: Las Salinas y Collo.

ENRIQUE VIII, CON 48 KILOS.— Spada Girl, siempre de cuidado por su atropellada; Civique, en Corral con Le Cyrano; Zoroastro, montado por Anjari; Fratino, cuyo estado es muy bueno; Creta y Enrique VIII, que reciben kilos de todos sus enemigos, deberán todos salir a la pista con elevadas cotizaciones, muy justificadas, por cierto, pues, en sus últimas actuaciones han demostrado buen training. Entre éstos, damos la preferencia para el primer puesto, a Enrique VIII, que se vio sobresaliente al llegar buen segundo de Fratino y, ahora, recibe tres kilos del hijo de Bacardi.

Para segunda, Creta, muy liviana y con la monta de Julio González. En el tercer placé, ubicamos a Zoroastro, muy bien colocado con 52 kilos, y por haber llegado tercero de Kebir y Nereo.

ROBIN HOOD, EN LA DE CLAUSURA.— Muy adecuada para dar desquite a los apostadores, se presenta la carrera final, pues hay varios enemigos que deberán pelear la llegada: Berryl, segundo de Fuente de Oro; Follow-Me, con la mejor partida; Robin Hood, tercero de Fuente de Oro; Alan Buck, que puede reaparecer con éxito, y el liviano Mediterráneo, con la eficiente monta de Luis Jara. Con 51 kilos y la monta de C. Ojeda, recomendamos, para el primer puesto, a Robin Hood. Para segundo, Berryl, y en el tercer puesto, nos defenderá Follow-Me.

PRONOSTICOS DE LA PRENSA (HIPODROMO CHILE)

	1a. carrera	2a. carrera	3a. carrera	4a. carrera	5a. carrera	6a. carrera	7a. carrera	8a. carrera	9a. carrera	10a. carrera
LA NACION	Ninikawa Insecto Triestina	Ontina Mala Compra Betsabé	Respingada Flandes Segundita	Zircon Lady La Lila Gran Catemu	El Mirlo Cierva Dinar	Mireya Ardilla Judith	Duquesa Los Tilos Alcidión	Jaimista Las Salinas Collo	Enrique VIII Creta Zoroastro	Robin Hood Berryl Follow Me
CLARIN	Ninikawa La Circa Mal Pagador	Ontina Casera Ola Blanca	Flandes Segundita Guinea	Completa Ayala La Lila	Trilla Dinar Charmant	Judith Mireya White Vision	Reacio Curamalán Duquesa	Eucapillán Jaimista Altair	Zoroastro Arráncate Fratino	Robin Hood Alan Buck Follow Me
LOS TIEMPOS	Mal Pagador Ninikawa Insecto	Ontina Casera Oncena	Respingada Lautarina Flandes	Gran Catemu Ayala La Lila	Irmele Dinar Testonique	Judith Mireya Ardilla	Curamalán Los Tilos Duquesa	Monita Jaimista Remember	Coscachito Fratino Creta	Alan Buck Robin Hood Berryl
LA SEGUNDA	My Pet Mal Pagador Ninikawa	Ontina Betsabé Oncena	Flandes Respingada Segundita	Gloriosillo Emocionada La Lila	Testonique Tatita Cierva	Que Tal Tres Chic White Vision	Duquesa Curamalán Alcidión	Beethoven Laberinto Vistazo	Zoroastro Creta Enrique VIII	Robin Hood Follow Me Berryl
LA HUASCA	Junca Myriam Insecto	Ontina Oncena Betsabé	Respingada Flandes Segundita	Gran Catemu Z. Lady Simpática	Cierva Tatita Testonique	Que Tal Judith White Vision	Senador Alcidión Brahma	Altair Jaimista Beethoven	Enrique VIII Negro el 11 Coscachito	Robin Hood Berryl Alan Buck
ULTIMA HORA	Ninikawa Maravilla Mal Pagador	Ontina Oncena Mala Compra	Flandes Segundita Guinea	Simpática Trifulca Gran Catemu	Trilla Tatita Sambuca	Judith Ardilla Tres Chic	Duquesa Alcidión Curamalán	Las Salinas Laberinto Castrito	Creta Negro el 11 Enrique VIII	Mambo Robin Hood Alan Buck
EL DEBATE	Maravilla Ninikawa Triestina	Betsabé Ontina Oncena	Respingada Flandes Reconnaissance	La Lila Gran Catemu Emocionada	Trilla Tatita Cierva	Judith Ardilla Que Tal	Brahma Curamalán Los Tilos	Las Salinas Vistazo Panoyu	Fratino Creta Fresia	Berryl F. de Oro Follow Me

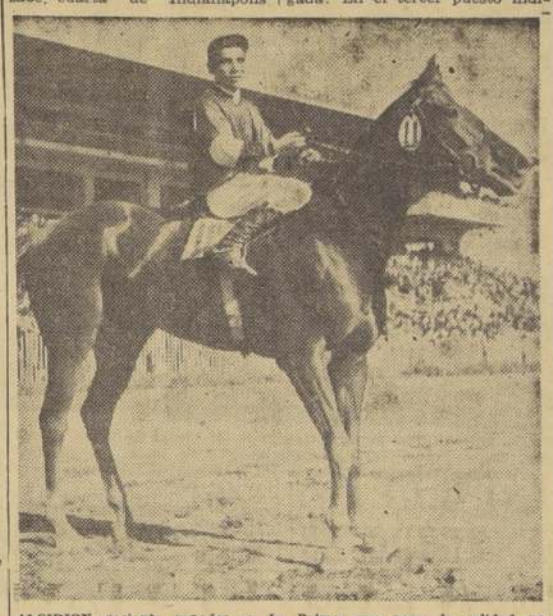

ALCIDION, reciente ganador en La Palma, que posee la calidad necesaria para dar cuenta de los favoritos en el Handicap Ascendente de la mañana de hoy.

La cocina SIAM, para la mujer moderna, es rápida, limpia y de sencillo manejo... tal como usted la necesita. Los diferentes modelos de cocinas SIAM se adaptan a las necesidades de cada hogar.

Hay 10 modelos diferentes de cocinas eléctricas y a gas, de 2, 3 y 4 platos.

Siam DI TELLA S.A.

Solicite una demostración.

Matías Cousiño 54 - AHUMADA 65.
Alameda B. O'Higgins 2300
SANTIAGO.

MARIO LOPEZ L. DISTRIBUIDOR A. PRAT 2053 FONO 51690 SANTIAGO

Radios Marconi
Tubos y repuestos
Lab. Radiotécnico

REFRIGERADORES, RADIOS, LAVADORAS, BATIDORAS, VENTILADORES, CHANCHOS, ELECTRICOS MOTORES PARA MAQUINAS DE COSER. EL MAS VASTO SURTIDO LOS MEJORES PRECIOS

CASA GARCIA

Alameda esquina Avenida España.

Primer Cóctel Familiar

CINZANO

Se celebró en casa del señor MILAN CAGLEVIC (Avda Sucre 1031) el sábado 28 de mayo, con asistencia de las DAMITAS DE CINZANO y del Barman-Jefe del Restaurante Nuria don JUAN BERRIOS.
Sea usted el próximo favorecido con el Cóctel Familiar Cinzano, completo para 20 personas y servido en su propio domicilio por Establecimientos Oriente. Escriba una o más cartas a "COCTELERA CINZANO", Casilla 2-4-2-8 Santiago.

CAMPAÑA NACIONAL PRO AUMENTO DE LA PRODUCCION

MEJORE SUS RENDIMIENTOS

Aplique "SALITRE" A sus Cultivos

CREDITOS
1 AÑO PLAZO
5% INTERES

DISPONEMOS PARA ENTREGA INMEDIATA

BANCO DEL ESTADO DE CHILE
DEPARTAMENTO AGRICOLA

ULTIMA PAGINA DE ESTA EDICION
Edición de 22 páginas.... Precio $ 15.—

LA NACION

JUEVES 9 DE JUNIO DE 1955
SANTIAGO DE CHILE

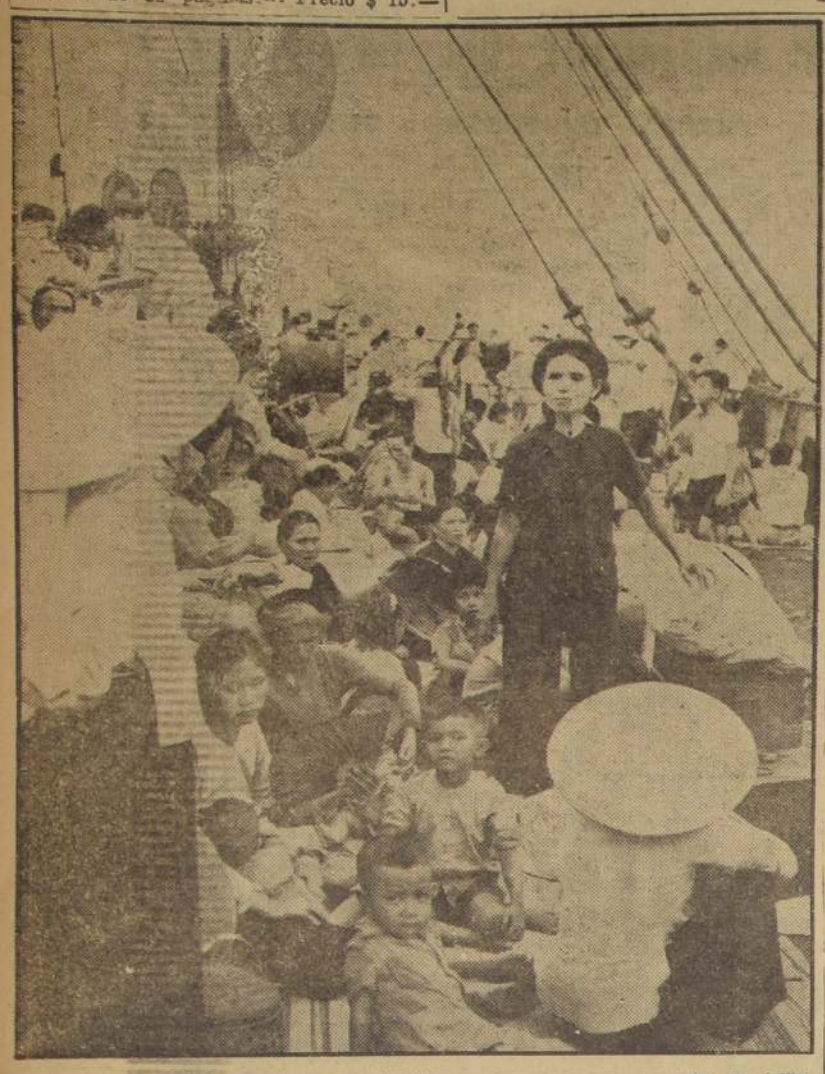

Varios miles de refugiados tonkineses, que abandonaron sus hogares en la zona entregada al Vietminh, por el acuerdo de armisticio, han pedido ser repatriados hacia el Vietnam del Norte, debido a la situación difícil que se les ha presentado en el Sur. (Foto Intercontinental).

Nueva eminencia gris de Arabia nace bajo la sombra de los pozos petrolíferos

EL CAIRO.— A. F. P. (Intercontinentale). — Durante más de treinta años, un inglés ha sido uno de los dueños secretos de Arabia. St. John Philby, antiguo funcionario de la administración de la India, primo del Mariscal Lord Montgomery, se había convertido desde la primera guerra mundial en el amigo y muy influyente consejero del viejo rey Abdel Aziz Seud. El fue quien contribuyó más que nadie a la gestación del reino saudita. Gracias a él, Ibn Seud abrió las puertas de Arabia a los buscadores de petróleo norteamericanos. Eso significó la fortuna para los árabes y, para él, la desdicha. Por culpa de los petróleos y de las inesperadas riquezas que han derramado sobre Arabia, St. John Philby acaba de ser expulsado por el nuevo rey Seud.

Tras la plegaria del alba, Philby salió silenciosamente de Ryad, en automóvil, con un solo servidor. Ningún príncipe de la familia real, ningún funcionario acudió a despedirle. Philby abandonaba el palacio que le había ofrecido el rey Ibn Seud y sus mujeres árabes, ya que este descendiente de islandeses se convirtió al islamismo hace más de 15 años. Su nombre islámico, Abdallah, se lo había dado el propio monarca saudita. En Ryad y en La Meca, Abdallah St. John Philby vivía como un beduino del desierto. Pero más allá de Djeddah volvía a ser un perfecto inglés y, durante las calurosas noches veraniegas, podía vérsele en El Cairo o en Beirut, bebiendo whisky o champán, sin preocuparse lo más mínimo del Philby, musulmán que se había quedado en Arabia.

INGLES Y BEDUINO REFORMADOR.— ¿Qué crímenes ha cometido el segundo Lawrence? ¿Ha desacatado las órdenes del rey introduciendo en Ryad bebidas alcohólicas? ¿Fue acaso el rival de un príncipe enamorado de una linda esclava? ¿O ha entrado en pugna con un alto funcionario a propósito de un contrato petrolífero (desde el fallecimiento del rey Ibn Seud, Philby era más que nada el director de la potente compañía comercial británica Mitchell Cotts Limited). También se lanzan otras hipótesis. Philby, se decía, ha tomado partido por sus compatriotas ingleses defendiendo ante el rey la tesis británica sobre el oasis de Buraimi y los territorios del Oman. Y Seud, acusando a Philby de traición, le habría expulsado.

Sin embargo, la expulsión del nuevo Lawrence de Arabia no tiene nada de novelesco. Nada que pueda constituir una tentación para Hollywood o un autor de novelas policíacas. Ni contrabando de alcohol, ni conflicto sentimental en el harem, ni oscura maniobra del Inteligence Service entre los buscadores de petróleo. Philby sale de Arabia Saudita por haber repetido sistemáticamente que ese país se encamina hacia la catástrofe; que las inmensas riquezas acarreadas por el petróleo al rey Seud y a su familia han corrompido a uno de los pueblos más puros de Oriente.

Hacia 1925, cuando Philby se fue junto al entonces príncipe Ibn Seud, el personaje británico se integró a un grupo de beduinos de extraordinaria austeridad: los Uahabitas. Estos eran guerreros que querían recobrar la pureza del Islam primitivo. No admitían el menor desacato a las reglas del honor beduino ni a las normas del Corán, agravadas por ellos. Durante años, la mano del ladrón era cortada y los adúlteros lapidados. Todas las formas de música estaban prohibidas, y la danza todavía más. Los diplomáticos extranjeros no podían disponer ni de un juego de cartas ni de un aparato de radio. Un disco de fonógrafo suponía varios años de cárcel y muchos latigazos. Tampoco se podía poseer ninguna imagen de la figura humana: ni retrato, ni dibujo, ni fotografía. Arabia Saudita ha vivido durante décadas enteras sin saber lo que era el teléfono o el cine. Para justificar el empleo de la radio, el propio rey Seud tuvo que hacer escuchar a sus ulemas la lectura del Corán retransmitida desde La Meca.

Desde cierto punto de vista, tales guerreros eran también reformadores sociales. Orden de caballería destinada a depurar a los creyentes, se daban por satisfechos con el mínimo necesario: una estera para dormir en la arena, un poco de leche de camella y raramente carne de cordero. Con dátiles secos y un pedazo de pan, recorrían toda Arabia imponiendo la doctrina uahabita con sus espadas. Carecían de todo bien personal y en cada oasis instituían un régimen de propiedad común que permitía a los pobres recibir la misma cantidad de cosecha que los ricos.

UNA RIQUEZA COLOSAL PARA LOS PRINCIPES.— Hasta 1935, la administración saudita vivió exclusivamente de los recursos que le proporcionaban las peregrinaciones. El rey encajaba personalmente todos los ingresos del país y cubría los gastos públicos, así como los donativos a las tribus víctimas de la sequía o del hambre. Mas todo cambió a raíz del descubrimiento del petróleo.

Ibn Seud escribe Philby en una de sus últimas obras, publicada hace unos meses, "vivió para ver las modestas 50.000 libras de sus primeros años (1902-1912), ascender a 100.000 tras sus primeras conquistas (1913-1925). Luego asistió a una subida vertical que alcanzó una media de 4 a 5 millones tras la ocupación del Hedjaz (1926-1937). Esa suma aumentó de otro millón de libras al recibir los primeros ingresos del petróleo (1938-1944), sin contar los subsidios en metálico de Gran Bretaña y de Norteamérica durante la guerra. Desde entonces, los ingresos de Arabia Saudita aumentaron paulatinamente, y al final de su reinado (noviembre de 1953), Ibn Seud había multiplicado por dos así la suma de sus rentas, rebasando la suma de 100 millones de libras anuales".

"Ahora bien—especifica Philby—si la caja privada del rey constituía por sí sola toda la administración financiera del país, en 1953 las cosas seguían como antes, y Arabia Saudita ignoraba por completo lo que podía ser la Hacienda Pública".

De 1947 a 1951 se publicaron tres proyectos presupuestarios. Y desde entonces ya no se ha comunicado nada sobre el estado de los recursos y de los gastos de Arabia. Por el contrario, las compañías norteamericanas de petróleo saben que los beneficios de su explotación, divididos a medias con el gobierno saudita, no bastan para cubrir los gastos de la corte real de Ryad. Arabia Saudita ha cobrado con anticipación varios años de sus rentas derivadas del petróleo y quiere obtener a toda costa con recursos suplementarios. La reciente aventura del contrato Onassis, otorgando un monopolio de transportes petrolíferos al famoso armador argentino, es más que una de las tentativas llevadas a cabo por Arabia para encontrar más dinero.

¿Par qué tanto dinero? Philby lo ha dicho casi sin remilgos: para satisfacer las extravagancias de unas centenas de príncipes y de altos funcionarios que viven una existencia suntuosa, durante nueve meses en Arabia y gran parte del tiempo en Europa y Estados Unidos, olvidando los escrietos principios de fe uahabita y la miseria del pueblo saudita.

EXPULSADO POR SU INTEGRIDAD.— En artículos publicados en las revistas inglesas y estadounidenses, así como en sus últimos libros, Philby ha escrito que Arabia se había corrompido tanto que le hace falta una revolución purificadora como la de Egipto.

Philby escribió esta terrible frase: "En veinte años, la administración saudita hizo más daño a la reputación de ese gran país que el salvajismo de los hombres del desierto durante millares de años".

Ese hombre denunció un régimen que atribuye todos los cargos a príncipes o a sus amigos, y que les autoriza, al propio tiempo, a ser los representantes en Arabia de las grandes firmas comerciales de todos los países del mundo. Tal no es posible, asegura, distinguir entre el interés privado que conduce a un ministro a concertar contratos con una firma de la que es el propio representante y el interés público, que exige gastar el dinero sin exageración y en provecho del país.

Para Philby es fácil subrayar el contraste entre la vida actual de los hijos y de los nietos de Seud y la de sus antepasados; se le atribuye esta frase descorazonadora: "Soy el último uahabita".

Denunciado por la familia real, criticado por el rey, Philby sigue manteniendo sus acusaciones. Al repetirlas en su último libro sobre Arabia Saudita, el rey, hastiado, le invitó a ejercer su celo en otra parte. Es por eso que Abdallah St. John Philby ha sido expulsado a los setenta años de edad, tras 30 años de presencia en el Consejo de los dirigentes sauditas.

RG/R. WORLD CIPYRIGHT 1955 BY A. F. P. (INTERCONTINENTALE), PARIS.

Por la primera vez, desde largos años, la Opera de Pekín va a dar representaciones en el extranjero. En el Teatro Sarah Bernhardt, el 4 de junio, los parisienses podrán admirar dramas milenarios realizados conforme las más añejas tradiciones. — Foto Intercontinentale).

LA EVOLUCION de la UNIVERSIDAD DE OXFORD

POR MICHEL CLERC

(CONCLUSION)

PRIMERO, INTELIGENCIA.— He preguntado a altas personalidades de la Universidad de Oxford, entre dirigentes y profesores, sobre la clase de hombre que se proponen modelar actualmente. Todos están de acuerdo: la idea del gentleman de perfecta urbanidad es una idea pasada de moda. "Lo que queremos —me han respondido— es modelar hombres inteligentes". Esto, en Inglaterra, es una verdadera revolución. Una revolución al estilo inglés que, además, quiere conservar los atributos tradicionales del gentleman: el gusto por la libre discusión, la tolerancia de las opiniones de los demás, un cierto escepticismo, la repulsa de los dogmas y el simpático pragmatismo antiguo; programa difícil de practicar con la fiebre de saber que se ha despertado en todas las universidades del Reino Unido.

APARICION DE LA CIENCIA.— En el dominio de la ciencia es donde el ansia de investigación es más febril. El mismo Lord Cherwell, consejero científico de Sir Winston Churchill, dimitió de su cargo de "paymaster-general" (pagador general), que desempeñaba en el Gabinete británico, para dedicarse exclusivamente a la dirección de los laboratorios de Clarendon, que en Oxford constituyen el punto de cita del pensamiento científico. En estos laboratorios estudian hoy día centenares de investigadores que se proponen arrebatar a Cambridge su antigua superioridad científica. Trabajan especialmente en el doble dominio de la línea nuclear y de las bajas temperaturas. El centro atómico de Harwell se encuentra a un cuarto de hora de automóvil y es el que suministra a Oxford sus elementos de estudio. Clarendon se vanagloria de haber llegado a la obtención de una temperatura de 273 grados.

La metamorfosis de la universidad más literaria de Inglaterra en un centro de estudios científicos es lo que más resalta actualmente en los cambios que se operan en Oxford. Por lo demás, se democratiza formando técnicos y espera poder llegar a borrar paulatinamente la divisoria entre un sistema de educación que perpetúa las tradiciones aristocráticas y las exigencias del mundo moderno. Oxford se irá adaptando lentamente, pero esta adaptación se paga: va en detrimento de la originalidad que presentaba antaño a Oxford más bien como un ensayo general de las actividades mundanas de la alta sociedad que como un centro universitario. Probablemente, el hombre ideal del Oxford actual es el gentleman técnico.

(FIN DE LA SERIE)

ELEFANTES

—oOo—

No parece que el elefante "muerto" sufra mucho de su desgracia. Hace muchos años una mujer disparó a un elefante un tiro igual en el oído, y también le cortaron el rabo ,regresando al campamento, para no encontrar rastro alguno del animal. La cazadora, pensando que ésto era extraordinario, escribió sobre este caso en las revistas deportivas inglesas.

Seis meses después, un cazador mató en el Sur de Tanganyka un elefante y descubrió que no tenía rabo. Hizo un reconocimiento del cráneo y encontró una herida en un oído, que aún no estaba curada. La bala no había penetrado en el cerebro, y por esta razón, el tiro no había sido mortal. Así, aunque el animal sufrió una seria conmoción, había sido capaz de levantarse y huir después de un rato, sin duda lleno de asombro por haberle sido robado el rabo en el entretanto.

CABLES de hoy

NUEVO CEREBRO MAGICO REEMPLAZA A LOS MARIDOS EN SUS HOGARES

NUEVA YORK, 9. (TK).— (Especial para LA NACION, por Glober Trotter, corresponsal en viaje).— John Cacawey, ingeniero jefe de la Electric Macana Company, fabricó un nuevo cerebro mágico, denominado "Don Juan", que puede reemplazar perfectamente al jefe de familia en los hogares.

Cacawey, presentó su nuevo invento ante numerosos técnicos reunidos en el salón de pruebas de la Electric Macana, y lo sometió a diversas pruebas.

"Don Juan", fue presentado a una secretaria; la invitó al cine, a cenar, y luego la fue a dejar a su casa. La muchacha declaró que el cerebro mágico había sido "sumamente amable y atento".

Luego, Cacawey, sometió la máquina a la prueba de actuar como jefe de hogar. El cerebro mágico fue a la oficina, trabajó todo el día, regresó a la casa, (de una viuda con dos hijos, que facilitó su hogar para la prueba), y allí ayudó a los niños en sus tareas, ordenó hacer unos arreglos, salió de compras con la viuda y luego, escuchó la radio y miró televisión, en compañía del resto de la familia.

La Electric Macana piensa lanzar pronto unos cuantos "Don Juanes" al mercado.

¿QUE SABE UD. DE CHILE?

Vea respuestas en la página 14.

1.— ¿A quién puede considerarse como el fundador de las librerías en Chile?
2.— ¿En qué fecha se inició la construcción del edificio de la Universidad de San Felipe?
3.— ¿De dónde viene la palabra "chuchoca"?
4.— ¿Quién fundó la ciudad Talca?
5.— Cuándo se inauguró el famoso viaducto del Malleco?

EL MUNDO EN CUATRO LINEAS

—oOo—

AMERINDIOS.— Cada uno de los muchos grupos lingüísticos que poblaban la América del Norte (había 56 en el siglo XVI), tenía sus costumbres, sus trajes y tradiciones, su organización propia; los indios del Este no concebían la guerra del mismo modo que los del Oeste; los algonguinos o los iroqueses de los Grandes Lagos, eran completamente distintos —en todo y por todo— de los indios pueblanos de Nuevo México. Sería, pues, cometer una grave equivocación confundir a todas estas tribus (tan alejadas unas de otras, pese a los rasgos comunes que se les atribuyen), en un sólo y único pueblo. Señalemos, además, que la Ciencia ha decidido recientemente aplicar el nuevo vocablo genérico de "amerindios" a quienes, no sin razón, eran llamados "los primeros americanos".

—oOo—

FALSO ATAQUE CARDIACO.— Hay ocasiones en que una persona comienza a presentar una serie de síntomas característicos de las enfermedades del corazón y, sin embargo, el examen médico no revela ninguna lesión en ese órgano. Y, efectivamente, muchos enfermos que se creen cardíacos, sólo tienen una afección estomacal de escasa importancia.

El caso más frecuente es el de la aerofagia. Esta enfermedad, que consiste en una deglución involuntaria de aire, hace que el estómago se infle, presionando al diafragma, el cual, a su vez, ejerce una presión sobre el corazón. Esto provoca sofocación, aumento de las contracciones del corazón, dolor en la región cardíaca y otros síntomas propios de las afecciones del corazón.

Pero la aerofagia no es la única dolencia que puede causar un falso ataque cardíaco. Hay trastornos hepáticos que lo producen también.

—oOo—

SABIO.— Un tendero, cansado de su oficio, decidió ingresar en el Cuerpo de Policía. Unos meses más tarde, uno de sus amigos le preguntó cómo le iba en la nueva profesión.

—Bien —dijo—. La paga es suficiente, el horario de trabajo satisfactorio; pero lo que más me gusta del empleo es que el cliente nunca tiene razón.

—oOo—

SUCEDIO ASI.— De noche, en una calle, a la luz que proyecta un farol del alumbrado público, un hombre parece buscar con gran interés alguna cosa.

—¿Qué es lo que estás buscando? —le pregunta otro hombre que va con él.

—Un billete de diez duros —responde el otro, siguiendo su busca.

—Pero, ¿lo has perdido? —vuelve a preguntar:

—Claro que lo he perdido, y lo peor es que no soy capaz de hallarlo.

—Pero, ¿tienes la certeza de que lo has perdido aquí?

—Aquí mismo, no. Fue allá, en la esquina de la calle.

—¡Hombre! ¿Por qué no vas entonces a buscarla donde lo has perdido?

—¿Para qué, si allí no hay ningún farol encendido?

Efemérides de hoy

Junio 9:

1817.—Con la inscripción "Libertad, Unión, Fuerza", se ordena acuñar la primera moneda nacional por el gobernador don Hilario de la Quintana.
1884.—Muere don Aníbal Pinto. Hijo de don Francisco Antonio Pinto. Fue el Presidente de Chile que organizó la defensa del país en la guerra de 1879.
1942.—Se funda el Instituto Comercial de Rancagua.
1950.—Se reúne la comisión de diputados encargada de investigar el mal estado del Hospital Psiquiátrico.
1949.—El presidente Arnulfo Arias, de Panamá, es depuesto por un movimiento revolucionario.

...de Aid El Kebir, el Sultán de Marruecos, sale de su palacio, en Rabat, para recibir el homenaje de sus súbditos. (Foto Intercontinental).

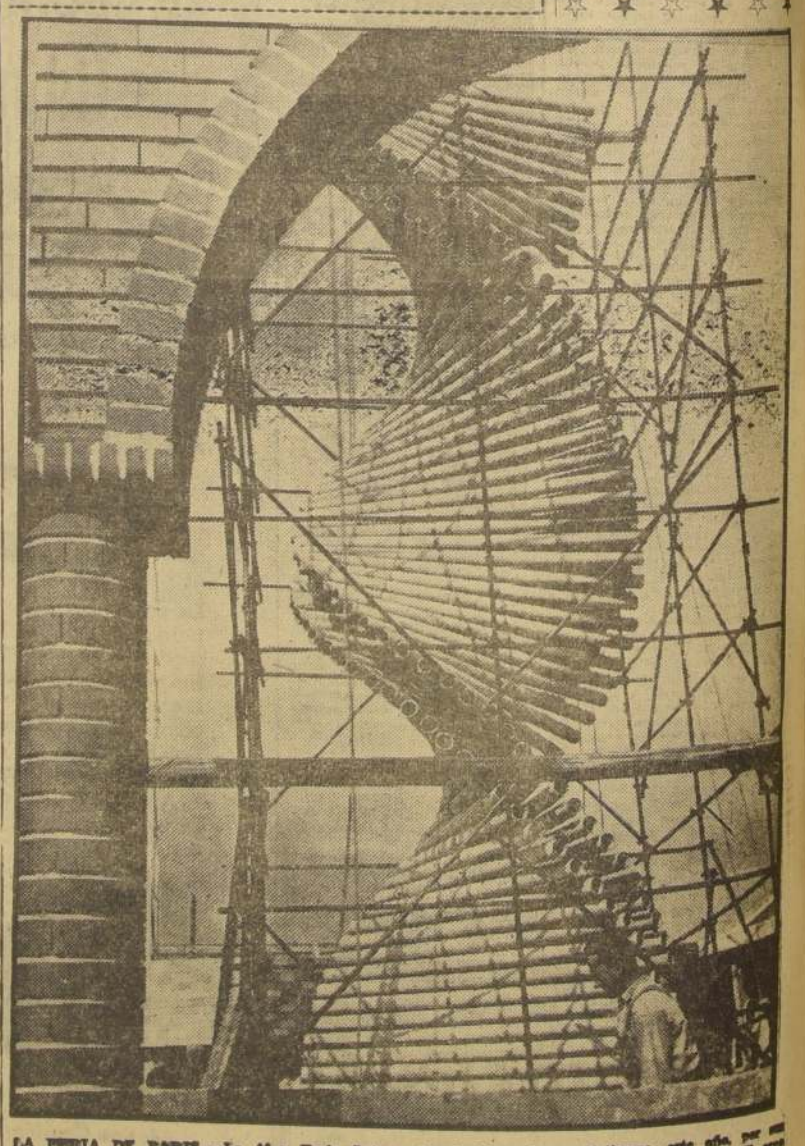

LA FERIA DE PARIS.—La 44.a Feria Internacional de París se distingue, este año, por sus presentaciones originales. He aquí una de ellas: se trata de tuberías de fibro-cemento. El arco que se observa en la fotografía, en primer plano, es parte de una pérgola construída con un material prácticamente indestructible. (Foto SIT).