PRONOSTICO: Nublado
TEMPERATURA
MINIMA: 7,4 °C... a las 6.40 horas.
MAXIMA: 25,9 °C... a las 14.15 horas

LA NACION

Santiago Viernes 10 de Octubre de 1969 — Precio E 0,70

Fundado el 14 de enero de 1917 Año LIII Nº 18.934

Regresó con su pasaje el avión de Aerolíneas Argentinas:

EL SECUESTRADOR DEL BOEING FUE UNO SOLO

- **El explicable pavor del Comandante multiplicó el número de asaltantes**
- **Pasajeros chilenos aseguran que el solitario pirata pudo ser reducido fácilmente en Pudahuel**

VEINTISIETE HORAS

duró la aventura del secuestro aéreo para las catorce personas que en la mañana del jueves 8 de octubre tomaron pasajes en Buenos Aires con destino a Santiago, en el vuelo 360 de Aerolíneas Argentinas. El avión partió supuestamente en manos de un "comando" integrado por cinco asaltantes a las 11.50 de ese día, y, de regreso y sin novedad, tocó la losa de Pudahuel a las 13.37 horas de ayer viernes 9 de octubre. Los 40 restantes descendieron en los otros puntos de su destino. Entre los pasajeros se contaban cuatro chilenos —dos de ellos expulsados por las autoridades militares trasandinas acusados de actividades que comprometían la Seguridad Nacional— y una pareja que contaba los minutos que le faltaban para contraer matrimonio por la iglesia en una parroquia local. La verdad sólo uno fue el secuestrador.

El autor del asalto al avión, que llevaba un arma escondida entre un ramillete de rosas rojas, fue Enrique Ignacio Ugarteche, perteneciente a la más rancia oligarquía del vecino país y miembro de uno de los más poderosos clanes industriales-ganaderos. Fue descrito por el chillanejo Víctor Hortali Ulloa "como de veintidós años, de un metro setenta y dos, más o menos, de pelo corto, de rostro aristocrático y de modales muy delicados". Hortali, como el resto de los pasajeros, sólo lo vieron cuando abandonó el avión en el Aeropuerto "José Martí". Al entregarse a las autoridades cubanas, agregó Hortali, "nos saludó con toda delicadeza, levantando su mano, diciéndonos adiós. Le contesté: ¡gracias secuestrador...! Nunca lo olvidaremos, joven".

CUESTION DE NERVIOS

Si los nervios traicionaron al comandante de la aeronave, Aníbal Aguirre, quien continuó a La Habana a una simple imposición de un pasajero, que además de estar solo, se encontraba totalmente aislado de los pasajeros, será algo que deberán resolver las autoridades aeronáuticas de su país y los ejecutivos de su empresa. Para Aguirre no era desconocida la ruta a La Habana: durante quince años, antes de 1960, voló regularmente a la isla del Caribe en máquinas de su empresa. Seguramente, la única persona en peligro cuando el avión aterrizó en Santiago fue el propio comandante, ya que la totalidad de los pasajeros fueron advertidos por el segundo a bordo, Oscar Echeverry, cuando el Boeing estaba en la losa de Pudahuel. Todos declararon a los periodistas que "no vieron al asaltante, que no fueron amenazados y que lo de los tres tiros apuntados por una ametralleta" no era efectivo.

LO QUE PUDO SER

La aventura de la aeronave argentina y de sus cincuenta y cinco pasajeros, que despegó a las 11.50 horas del jueves desde Pudahuel en viaje inesperado a La Habana, Cuba, donde llegó en la tarde de ese día, máquina que regresó a Santiago, vía Miami, a las 13.37 horas de ayer jueves, si bien centralizó el interés noticioso, no causó conmoción. La mayoría se pronunció en favor de una acción punitiva en contra de los desalmados que juegan con las vidas ajenas en este tipo de aventuras. Las declaraciones del Comandante de la nave que dejó entrever que sus asaltantes eran cinco, obligó a las autoridades chilenas a ser cautelosas para evitar una carnicería. Pero, según los pasajeros, los hechos fueron diferentes. Si el segundo Comandante cierra el paso de la cabina de mandos a la de pasajeros, seguramente se habría abortado el secuestro, liberando a los viajeros de la posibilidad de un peligro. Tal vez el piloto habría sido herido, "pero estos son riesgos profesionales" agregó un pasajero.

La aventura le cuesta a Aerolíneas Argentinas, alrededor de veinte mil dólares, de los cuales diez mil corresponden a los derechos y otros pagos que deben hacerse a Cuba. Su viaje de regreso tuvo caracteres de itinerario regular —vuelo 361 especial— con medio centenar de nuevos pasajeros, lo que redujo apreciablemente las pérdidas.

EN LA HABANA

El Boeing 707 de Aerolíneas Argentinas desviado a Cuba aterrizó en La Habana a las 13.37 horas del jueves. En el Aeropuerto se encontraban miembros de la misión diplomática de Suiza, quienes representan los intereses argentinos en Cuba. Ninguno de los pasajeros supo decir con seguridad la hora, tanto del aterrizaje como de la partida, ya que debido a la nerviosidad del momento olvidaron colocar sus relojes, lo que siempre hacen al volar sobre el Cristo de Los Andes, cuando provienen del país trasandino.

Al llegar la aeronave, el primero en descender fue el joven Ugarteche, quien se entregó de inmediato a las autoridades. Como existen dudas de su vocación revolucionaria tanto los pasajeros como los despachos procedentes de la capital cubana no han dado referencias sobre su destino.

VERSION DEL COMANDANTE

El Comandante del avión de Aerolíneas Argentinas llevado a la fuerza a Cuba, Aníbal Aguirre, según un despacho cablegráfico de United Press aseguró en Miami "al regresar de la isla antillana que el autor del robo aéreo es un estudiante universitario de Buenos Aires, llamado Enrique Ignacio Ugarteche, que se considera así mismo un idealista.

"La aeronave de pasajeros aterrizó de vuelta aquí en las primeras horas del día con 54 de los 55 pasajeros que tenía a bordo cuando fue asaltada ayer mientras cumplía un vuelo de Buenos Aires a Miami, con escalas en Santiago de Chile y Lima".

Agrega el cable:

"El desvío a Cuba del Boeing 707, primero de la Argentina que ha sido llevado allá, fue el segundo que se realizó ayer con el aparente propósito de señalar el segundo aniversario de la muerte del dirigente guerrillero argentino-ancubano Ernesto "Che" Guevara. Este fue ultimado por tropas bolivianas el nueve de octubre de 1967.

El otro aparato llevado a la isla fue un Caravelle brasileño, de dos motores a retropropulsión, que pertenece a la Compañía Cruzeiro Do Sul. Este avión, con 67 personas, descendió en La Habana luego de ser reabastecido de combustible en San Juan (Puerto Rico). No se tienen noticias sobre el regreso del Caravelle que volaba de Río de Janeiro a Manaus.

De acuerdo con las declaraciones de Aguirre, que es un veterano piloto de la citada empresa, el asaltante dio su nombre y dijo que tenía 22 años. Portaba en las manos un ramo de rosas que parecía constituir un tributo a la memoria de Guevara.

Ugarteche, que utilizó una pistola para consumar el acto de "piratería", se quedó en La Habana cuando la máquina retornó con su pasaje y 12 tripulantes.

La señora Margaret Erickson, norteamericana que iba en el Boeing, manifestó que vio a Ugarteche en Buenos Aires, esperando a tomar el avión, con las rosas en una mano.

Añadió el capitán que el joven estaba muy nervioso al principio, pero se calmó al advertírsele que no había ningún deseo de provocar violencia en el aire.

Aguirre agregó que el asaltante reveló a la tripulación que era estudiante de Química en la Universidad de Buenos Aires y añadió que quería ir a Cuba porque era un "idealista".

El comandante afirmó que Urgarteche no dijo pertenecer al Partido Comunista, pero opinó: "supongo que es un simpatizante". Aguirre habló con la United Press International después de llegar aquí a las 2.03 AM (0603 GMT), procedente de La Habana.

El "Pirata aéreo" entró en acción antes de que el aparato llegara a Santiago, donde descendió, aunque no se permitió a nadie entrar ni salir.

Aguirre explicó que había dejado la cabina para ir al lavatorio. "cuando salí me apunto con una pistola en la espalda y entró por la fuerza en la cabina detrás de mí y dijo que quería ir a Cuba".

Ninguno de los pasajeros advirtió el robo del avión hasta que el aparato llegó a Santiago. Ugarteche era uno de los 21 pasajeros que se suponía debían descender en la capital chilena. Otros diez lo harían en Lima. El destino de los restantes era Miami.

UNA RUTA CONOCIDA

El comandante señaló que su inesperada visita a Cuba era la primera que realiza desde 1960. "Yo volé antes a La Habana regularmente durante unos 15 años", manifestó. Los otros miembros de la tripulación del avión argentino y él dieron detalles del asalto a los dos agentes de la Oficina Federal de Investigaciones (FBI) que aguardaron en el aeropuerto de aquí la llegada del avión.

Uno de los pasajeros, Enrique Méndez Q. se dirigía con su esposa a Santiago, tras haber realizado el matrimonio por lo civil en la capital argentina. Los recién casados iban a unirse ayer por la iglesia en un templo de Santiago pero, junto con los demás psajeros que debían ir a Lima y la capital chilena, partieron esta mañana en un vuelo de Aerolíneas Argentinas que hará escala en dichas ciudades y terminará en Buenos Aires.

PASADA POR LIMA

LIMA, 9 (UPI) — El avión Boeing 707 de Aerolíneas Argentinas asaltado ayer y desviado a Cuba, llegó aquí a las 9.00 AM de hoy, procedente de Miami en viaje a Buenos Aires.

Después de 40 minutos de permanencia en el aeropuerto local el aparato siguió viaje a Santiago (Chile), para dejar allí a varios pasajeros, entre ellos Manuel Antonio Morales, y José René Gutiérrez, chilenos.

Aquí se quedaron el peruano José Soriano Mateos, hijo del ex futbolista peruano del mismo nombre que jugó varios años en la Argentina, y el brasileño José Rómulo Damboris, que continuará hacia Río de Janeiro.

EL AVION EN SANTIAGO

El Boeing 707 de Aerolíneas Argentinas aterrizó en Pudahuel a las 13.37 horas de ayer para dejar a catorce pasajeros y tomar otros viente. En total venían cuarenta y seis pasajeros en tránsito. En el Aeropuerto se tomaron precauciones especiales y las actividades de los fotógrafos de la prensa se vieron afectadas por el intenso despliegue policial.

Gracias a las gestiones de los representantes locales de Aerolíneas Argentinas y de las autoridades del Aeropuerto, fue posible conversar con doce de ellos, ya que los chilenos Manuel Antonio Morales y José René Gutiérrez, fueron aislados por Investigaciones que tenía instrucciones especiales para interrogarlos sobre las causas que motivaron su expulsión del vecino país. Ambos recuperaron su libertad posteriormente, ya que explicaron que los primeros sorprendidos con la medida fueron ellos.

Víctor Hortali Ulloa, un industrial chillanejo de mucha cancha, dió a conocer a LA NACION que sólo se impuso del secuestro cuando el segundo comandante, Echeverry, les informó de ello cuando ya estaban en Santiago y preguntaban las razones por las cuales no se abrían las puertas para descender. Negó Hortali que se hubiera amenazado a los pasajeros y agregó que los hechos mostraron que Ugarteche, "un joven de aspecto delicado," no tomó en rehén a los niños.

— Tuve la oportunidad— dijo Hortali — de atisbar un mundo nuevo, como parece ser el cubano. Fueron muy amables, nos dieron café, habanos y cigarrillos y nos prestaron revistas sobre la "Revolución pero estaban en inglés."

Por su parte Albert Carpentier cuando se le dijo que el avión estaba secuestrado y que irían a La Habana, pensó que era un chiste.

— "Me habían dicho que los chilenos eran bromistas y pensé que era esto una de sus humoradas".

Agregó que al secuestrador sólo lo vio cuando recorrió el avión con un ramo de rosas en la mano, presumiblemente dirigiéndose a la cabina del comandante y luego cuando descendió en La Habana. "Que estoy contento del viaje — manifestó — sería mucho decir, pero esto fue algo interesante".

Para Miguel Henríquez, todo fue muy tranquilo. Reiteró también como los anteriores y los restantes pasajeros que no existió amenaza alguna. Se refirió a la atención de que disfrutaron en La Habana, la que "no podría llamarse cordial".

Andrés Frey, Ramón Zúñiga el otro chileno, Miguel Meijwe, Susana Devoto, entre otros, coincidieron en que la tranquilidad volvió cuando volaban hacia La Habana sin novedad, y fueron advertidos que el comandante era un veterano de la ruta.

En su mayoría se negaron a enjuiciar al capitán Aguirre, diciendo que había obrado de acuerdo con la responsabilidad que le correspondía. "No podíamos saber lo que ocurría. Cuando se dijo que era un comando, todos nos mirábamos sospechosos... cuando en La Habana sólo Ugarteche abandonó el avión, volvió la confianza entre nosotros".

FIN DE UN SORPRESIVO VIAJE - Llegan a Pudahuel los pasajeros del avión de Aerolíneas Argentinas, que intempestivamente vieron prolongarse su viaje a Cuba. Desde la aeronave debieron pasar a la Policía Internacional, para contar su extraordinaria aventura.

SUSANA DEVOT y Enrique Fernando Méndez Quiroz, la pareja de argentinos que viajó a Santiago para contraer matrimonio, y que tuvo un inesperado viaje de bodas a La Habana en el avión secuestrado, ayer contrajeron enlace en la Parroquia de Nuestra Señora de la Natividad. Lo hicieron una hora después de aterrizar en Pudahuel el Boeing de Aerolíneas Argentinas en que realizaron su accidentado viaje a Cuba.

Final Felíz Para una Boda Postergada por el Asalto

Quizás si una de las notas más humanas de este hecho lo constituyó la pareja de jóvenes argentinos, que venía a Santiago a casarse por la Iglesia. Ella, Susana Devot de Méndez Quiroz y él, Enrique Fernando Méndez Quiroz. Ambos son de Buenos Aires. El 7 de octubre habían contraído matrimonio civil en la capital argentina. El miércoles, a las 11.30 horas, debían dar el sí definitivo ante un sacerdote de la Iglesia de la Natividad del Señor de esta capital.

Mientras cumplían sus trámites ante la Aduana, LA NACION los entrevistó. Muy nerviosos (algo lógico por lo demás) sus respuestas fueron un tanto entrecortadas.

"Cuando aterrizamos en Santiago y se produjo la tardanza en abrir la puerta, creímos que habían otros aviones por llegar. No me preocupé entonces. Sólo cuando una hostess me dijo que el avión tenía que seguir a Cuba, imagínese, ¡me quería morir!"

Quien habla de esta manera es Susana Devot de Mendez Quiroz. Luego interviene su marido.

"Primera vez que viajo, ¡y me sucede esto! Cuando me dijeron que seguíamos a Cuba, bueno, medije, y total, un viaje más."

El matrimonio contó a nuestro Diario que en "La Habana los hicieron permanecer en un salón del aeropuerto. "Nos atendieron más o menos, sabe, no nos dieron ninguna explicación. En las masitas sólo había revistas, muchas de ellas, la mayoría, en inglés. Pero francamente no daban ganas de leer".

El viaje de los recién casados culminó poco después de su regreso a Santiago. Desde Pudahuel, una caravana de automóviles los acompañó hasta la Iglesia de la Natividad de Nuestro Señor, donde, sin guerrilleros que interrumpieran la ceremonia, contrajeron matrimonio religioso.

OTROS 357 CAMPESINOS RECIBIRAN MAÑANA SUS TITULOS DE DOMINIO

LOS MIEMBROS de cuatro Cooperativas de Reforma Agraria, que agrupan a 357 familias en el Valle del Choapa, recibirán de manos del Ministro de Agricultura, Hugo Trivelli y del Vicepresidente de la CORA, Rafael Moreno, las respectivas escrituras públicas de dominio sobre los predios, una ceremonia que tendrá lugar mañana.

Las escrituras, que posteriormente serán inscritas en el Conservador de Bienes Raíces, corresponden a las Cooperativas Coirón, Panguesillo, Llimpo-Jorquera y Tranquilla.

Estos asentados fueron los primeros que recibieron los títulos de asignación en noviembre y diciembre del año pasado, situación que les permitió elaborar y hacer aprobar los estatutos de la Cooperativa de Reforma Agraria que los agrupa desde ahora y elegir su respectiva unidad familiar.

Estas 357 escrituras corresponden a un programa de 876 que comenzaron a entregarse el mes pasado, en distintas zonas de Reforma Agraria.

Hasta el momento son 1.623 las familias campesinas que han recibido títulos definitivos de propiedad, dentro de los programas de la CORA.

Sudamericano de Atletismo:

Espectacular Triunfo de Iván Moreno en 200 Metros

Rosa Molina Agregó otra medalla de oro en el lanzamiento de la bala. Chile suma seis de oro

QUITO, 9 (Por Guillermo Tribin) (UPI)— El chileno Iván Moreno se clasificó campeón de los 200 metros planos de los Torneos Sudamericanos, conquistando así su segunda medalla de oro.

La medalla de plata correspondió al peruano Fernando Acevedo y la de bronce al argentino Andrés Calonge.

La clasificación fue la siguiente:

1.- IVAN MORENO (CHILE), 20.0
2.- Fernando Acevedo (Perú), 21.0
3.- Andrés Calonge (Argentina), 21.1
4.- Jacob Bucaram (Ecuador), 21.5
5.- Roberto Shaffer (Argentina), 21.8
6.- Paulo Pereira (Brasil), 21.8

Rosa Molina, de Chile, se clasificó doble campeona del Torneo Sudamericano de Atletismo al ganar la medalla de oro en la prueba final de lanzamiento de la bala con 13.30 metros. La medalla de plata correspondió a la brasileña Neide dos Santos y la de bronce a su compatriota María Angélica Boso.

La clasificación final de esta prueba fue la siguiente:

1.- ROSA MOLINA (CHILE), 13.30 metros
2.- Nelde dos Santo (Brasil), 13.02
3.- María Angelica Boso (Brasil), 12.68
4.- Delia Vera (Perú), 12.12
5.- Gladys Ortega (Argentina), 11.90
6.- Ana María Mellado (Chile), 11.62

GROSSER Y SALMONA CLASIFICADOS: 1.500 mts.

Los resultados de las semi-finales para los 1.500 metros planos fueron:

PRIMERA SERIE.

1.- JORGE GROSSER (CHILE), 4 minutos 5 segundos 7 décimas.
2.- Atilio Dinard (Brasil), 4.06.9
3.- Rafael Baracaldo (Colombia), 4.07.5
4.- Héctor Mejía (Ecuador), 4.07.6
5.- Francisco Vega (Perú), 4.07.8
6.- Osvaldo Suárez (Argentina), 4.13.8

SEGUNDA SERIE.

1.- Clelio Jacomé (Ecuador), 4.06.0
2.- ROBERTO SALMONA (CHILE), 4.08.4
3.- Antonio Flores (Brasil), 4.09.8
4.- Carlos Lotto (Argentina), 4.11.0
5.- Guillermo Martínez (Colombia), 4.11.4
6.- José Valdivia (Perú), 4.16.2

Se clasificaron para las finales Grosser, Dinard, Baracaldo, Mejía, Jacomé, Salmona, Flores y Lotto.

LA MAS FAMOSA CANTANTE del tango, después de Azucena Maizani, ha sido sin lugar a dudas, Libertad Lamarque, la Reina del Tango, quien arribó ayer a Pudahuel, con Alfredo Malerba, su esposo y pianista acompañante, quienes se presentarán el sábado y el domingo en el Teatro Caupolican, rememorando los mayores éxitos de ambos artistas que han llegado a la cumbre de una carrera estelar.

No Vimos al Asaltante Dijo Aduanero Brasilero

Con el cansancio retratado en su rostro, con la barba sin afeitar, el agente de aduana, José Rómulo D'Ambrosio, contó su versión de lo que había sido el asalto al avión de Aerolíneas Argentinas, a LA NACION.

"Sólo nos vinimos a dar cuenta que algo anormal sucedía, cuando se nos informó que no podíamos bajar del avión en Pudahuel. Yo venía a Chile por asuntos de negocios, por lo que me intranquilicé un poco.

"Momentos más tarde, agregó, se nos dijo que iríamos con rumbo a La Habana".

¿Sintió miedo, se sintió intranquilo? preguntamos. "Francamente no. Todo fue tan tranquilo. Creo que lo mismo sucedió al resto de los pasajeros. Sólo hubo un matrimonio al que estaban esperando en Santiago que puso la nota distinta. Ella se puso a llorar".

¿Y en La Habana-insistimos-cómo los trataron?

"Bueno, allá no salimos del aeropuerto. No vimos nada. El trato fue más o menos. Luego nos dieron la orden de subir al avión y partimos de regreso. No sé la hora, porque con la diferencia que existe me perdí totalmente. Sólo recuerdo que cuando subimos al aparato había en la losa otro avión de la línea Cruceiro Do Sul, que creo partió (Ayer) en la mañana".

Al pedirle que nos describiera el asaltante o los asaltantes del avión de Aerolíneas Argentinas, D'Ambrosio nos respondió:

"No lo vi. Me parece que fue uno solo y creo que se escondió en el baño. De allí se fue a la cabina. Nadie se dio cuenta de nada. Sólo cuando nos avisaron que nos desviábamos a Cuba supimos que se trataba de un asalto".

Candidato Boeninger:

"QUEREMOS UNIVERSIDAD PLURALISTA, DEMOCRATICA Y CREADORA"

Por Licha Ballerino

TRES HOMBRES que tienen en común una ambición-llegar a ocupar el sillón de Andrés Bello- concentran, en estos momentos momentos la atención de la comunidad universitaria y el interés de la masa culta y pensante del país.

Son los candidatos oficiales ya proclamados a ocupar el cargo de primer Rector de la Universidad de Chile dentro del proceso de la reforma, cristalizado en la Ley 17.200 que cambió el rostro y los órganos vitales de la más que centenaria Casa de Estudios.

Edgardo Beoninger Kausel, Alfredo Jacresic Vargas y Fernando Vargas Figueroa viven horas de intenso ajetreo, con conferencias de prensa, entrevistas de radio y televisión y discusiones en foros universitarios, preparándose para la gran batalla del 4 de noviembre próximo, cuando alrededor de 40 mil votantes, representantes de los tres estamentos universitarios- académicos, no académicos y estudiantes- concurran a las urnas en forma democrática, para emitir sus sufragios. Será un acto trascendental en la vida universitaria y sus resultados están llamados a tener honda repercusión en la vida nacional.

Las candidaturas, tanto a Rector como a Secretario General, deberán quedar inscritas entre los días martes y jueves de la próxima semana, conjuntamente con las de los 104 aspirantes al Congreso Universitario, que se le llama Senado en la U.

"LA NACION" CON BOENINGER

Conocer el pensamineto de cada uno de los tres candidatos es interesante en esta hora de decisiones. "LA NACION" inició ayer una serie de entrevistas de acuerdo con un estricto orden alfabético y conversó largamente con Edgardo Boeninger Kausel, Decano de la Facultad de Ciencias Enonómicas y también Director de Presupuestos del Ministerio de Hacienda. Cordial, risueño y puntual en la hora, Boeninger nos recibió en su oficina de la Facultad, en el moderno edificio de Compañía 1298, noveno piso. Dos teléfonos, tres secretarias y amplios ventanales dominando el centro de Santiago.

Jóven (44 años), de contextura atlética, amplia frente, profundos ojos grises y rostro "agringado", Boeninger habló con sencillez, pero a la vez con profundidad, y contestó sin ambages las preguntas de un cuestionario presentado en ese mismo momento. Lo único que no dijo- porque sólo prometió dilucidlo dentro de las proximas 24 horas- fue el nombre del hombre que lo acompañará en la lista como candidato a Secretario General. ¿Será Francisco Cumplido, como se ha rumoreado? ¿O bien, otro de "tapadita?

Boeninger tampoco quiso aceptar la premisa de ser él un representante de un grupo político determinado. Sin embargo, reconoció que el hecho de que otro de los candidatos- específicamente el doctor Jadrecic- cuenta con el respaldo de comunistas, socialistas y MAPU, hará probablemente que los demás sectores políticos dentro de la Universidad se agrupen en torno de la candidatura Boeninger, que no tiene apellidos políticos según su postulante.

El Decano Boeninger es ingeniero civil e ingeniero comercial. Dos títulos universitarios y una profunda fe y esperanza en el futuro papel de nuestra primera Casa de Altos Estudios. He aquí lo que dijo:

UNIVERSIDAD PARA LA UNIVERSIDAD

P. ¿Cómo aplicará sus aspiraciones conforme esquema de la reforma universitaria?

R. Justamente el problema de la reforma, hasta este momento, está en que se han definido una serie de conceptos formales. La Universidad debe ser creadora, democrática, pluralista y tolerante. Desde ese punto de vista me parece que el problema está en que no se ha avanzado más allá de los planteamientos generales. El gran desafío que enfrentamos es traducir esas aspiraciones a un esquema concreto de sistema de gobierno, de estructura y de estilo del quehacer universitario. La Universidad creadora implica una Universidad que realmente cree conocimiento, arte, ideologías y cultura, lo que implica una reorientación de la actividad universitaria para que efectivamente estas actividades de creación tengan lugar en función de los problemas tanto inmediatos como mediatos de la comunidad chilena. Y no sólo en el terreno económico social, que es muy importante y en el cual se ha hecho mucho énfasis en las discusiones por las implicancias ideológicas, sino en el terreno del desarrollo científico y del desarrollo tecnológico, o sea de la participación de Chile dentro de la futura sociedad mundial hacia fines de siglo para tener una perspectiva mínima. Lo que quiero indicar con esto es que la Universidad creadora sólo se logra mediante un desarrollo efectivo, un apoyo concreto a las actividades de creación. La Universidad al servicio de la comunidad significa que en la selección de los temas de investigación, de los grandes programas de investigación, se tomen en cuenta los problemas actuales de nuestra sociedad, tanto en el plano económico social como en el plano científico y tecnológico, como en el plano artístico y cultural general y que con una visión de futuro que corresponde a una Universidad que centre en gran medida sus actividades en torno a esa problemática. Para que sea pluralista y tolerante creo que realmente es fundamental defender los valores de una Universidad para la Universidad, es decir, lograr imponer el criterio de que la Universidad crea y pone al servicio de la comunidad sus creaciones, pero que no es la Universidad la que debe definir una posición en favor de una ideología, de una visión ya determinada ya que la sociedad a que aspiramos y los medios para alcanzar esa sociedad tienen distintas corrientes de pensamiento. Hay distintos criterios frente al futuro de la sociedad y el modo de llegar a ella. Creo que lo importante es que se tenga igual posibilidad de desarrollar cualquiera de estas alternativas. Sólo en ese sentido la Universidad será pluralista. Tolerante significa que todos los grupos respeten las ideas de los demás y les den una libre expresión. O sea, en definitiva, tenemos que evitar que la Universidad sea controlada por un grupo determinado. Sólo de esa manera se hará realidad el ideal de la Universidad pluralista y tolerante.

PLURALISMO Y TOLERANCIA

P.- ¿Cuáles son los puntos de diferencia con los planteamientos de los demás candidatos?

R. Yo veo con bastante claridad algunos puntos de diferencia fundamentales. En primer lugar, en relación con el Dr. Jadrecic, no tanto por lo que le he escuchado a él, especialmente sobre la Facultad de Medicina en sus exposiciones a lo largo de un año, sino que los puntos de vista que sustentan los grupos que clara y categóricamente lo apoyan no expresan el ideal de una

EDGARDO BOENINGER: Universidad al servicio de la comunidad.

Universidad pluralista y tolerante. Claramente, muchos de ellos sostienen que la Universidad, o debe hacer la revolución o debe entregar a la sociedad los instrumentos para esa revolución. Eso indica, decididamente, un compromiso con una visión determinada de la sociedad chilena y el modo de llegar a ella. En consecuencia, es totalmente incompatible con mi visión de universidad pluralista y tolerante.

En segundo término, me separa del doctor Jadrecic, y creo que en este sentido también tengo diferencias con el Dr. Vargas, el concepto sobre como materializar los ideales de la Universidad, democrática y de la participación plena de la comunidad universitaria. Para mí, esto se logra a través de una participación canalizada ordenadamente en un doble aspecto: por la vía electoral en la designación de autoridades y por la participación activa de los universitarios en la programación de la investigación, la docencia, la extensión, y en general, en la programación del quehacer universitario a nivel de la unidad básica que es el Departamento. Pero que simultáneamente con estas dos formas de participación democrática y con la existencia de organismos normativos que fijan la política general de la Universidad, aspectos todos en que coincidimos los tres, para mí es fundamental que exista un sistema de Gobierno en que autoridades ejecutivas, con atribuciones, con autoridad y responsabilidad, estén en condiciones de hacer marchar la Universidad y llevar a cabo la misión de la Universidad dentro del marco general de la política que los órganos colegiados fijen. En este sentido, yo discrepo, fundamentalmente del concepto de ejecutivos meramente mandatarios que sustentan los grupos que adhieren a la postulación del Dr. Jadrecic, y entiendo que la posición del Profesor Vargas, en esta materia, no es sustancialmente diferente.

ASAMBLEISMO ESTERIL

En tercer lugar diría que me separa del Profesor Jadrecic una visión de lo que ha ocurrido hasta esta fecha en el proceso de reforma. El tiene una visión optimista. Cree que la reforma ha logrado grandes avances. Yo sostengo que la reforma tiene algunos éxitos, como haber logrado definir conceptos fundamentales, logrado superar algunas crisis graves, materializado un importante grado de participación de la opinión universitaria en todas las discusiones y elecciones que han habido hasta la fecha, pero que todo está obscurecido por la tremenda gravedad que encierra que hayamos degenerado el año que recién ha pasado en un asambleismo estéril, en una lucha por el poder entre grupos políticos, en la tentativa de toma el control de la Universidad para fines determinados. Todo esto a mí me parece que significa que la Reforma está en serio peligro de quedar totalmente desvirtuado como ya lo he manifestado en intervenciones anteriores. En este sentido tengo una separación tajante de la posición del Decano Jadrecic. Creo, asimismo, del profesor Vargas que respecto al proceso de reforma tiene una actitud que me parece ambigua. El ha sido dirigente de ADIEX, organismo prácticamente inexistente de la Comisión Central de Reforma y creo que su visión del proceso es también más optimista que lo que la realidad parece justificar.

En ese sentido, practicamente tenemos que partir de cero en cuanto a las reformas concretas. Creo que los ideales de una nueva Universidad sólo pueden llevarse a cabo si abordamos en forma muy directa y muy precisa la solución de los problemas. Y en ese aspecto, creo que también discrepo de mis dos contendores, en el sentido de que me parece tan importante como la Universidad creadora, democrática, pluralista y tolerante, que exista una Universidad moderna, ágil, flexible y eficiente. En este sentido, me parece que no se ha dado por parte de las otras candidaturas, la importancia debida a un problema fundamental, que además es una responsabilidad que la Universidad tiene frente a la comunidad.

APERTURA

P.— Actualmente la Universidad aparece como demasiado intelectualizada frente a un mundo práctico. ¿Cree Ud. que la Universidad deba abrirse para recibir a aquellos adultos que en su oportunidad no tuvieron ocasión de estudiar una carrera universitaria?

R.— Creo que es una responsabilidad importante para la Universidad tratar de abirse para recibir a personas que en su oportunidad no tuvieron la posibilidad de estudiar una carrera. Creo que dentro de las prioridades de una política universitaria, el estimular el acceso a la Universidad de este tipo de personas, por una parte y por otra el permitir reingresar a la Universidad a personas que estudiaron anteriormente, pero que por la aducción cada vez más acelerada del conocimiento han perdido contacto con los últimos adelantos en sus respectivas profesiones, estas sendos

sin favorecer ideologías determinadas

tareas que la Universidad enfrenta. Personalmente tengo una experiencia amplia, muy satisfactoria en materia de carreras vespertinas. La Facultad de Economía, creo que es una de las que tiene mayor cantidad de estas carreras. Tenemos en estos momentos cuatro funcionando con gran éxito. Creo que a través de ello hemos hecho un aporte concreto al ideal de democratización en el aspecto de una mayor igualdad de oportunidades de acceso a la educación superior. Creo que es importante seguir fomentando esto y buscar también la integración del sistema de enseñanza vespertino con la enseñanza regular diurna en la Universidad de Chile, estableciendo un sistema de continuidad de estudios a base de un sistema de créditos en forma tal que le dé también a estas personas, que con gran sacrificio hacen estudios vespertinos, la posibilidad de continuar en la medida que tengan vocación y talento, a niveles superiores dentro de un esquema docente más flexible que el actual. Otro tanto se aplica al concepto de reingreso de personas que estudiaron en época anterior a las cuales no se les permite su participación en cursos de postgrado, se debe realizar seminarios y cursos especiales de actualización de conocimientos en las distintas displinas.

INVESTIGACION PURA

P.- La investigación pura dentro de los claustros universitarios se realiza en base a moldes de paises altamente industrializados, lo que significa una inversión cara. ¿No podría la Universidad dedicarse a la investigación aplicada,

Con respeto a todas las ideas

con fines prácticos, a fin de encontrar, por ejemplo, nuevos usos a recursos naturales tales como nuestro cobre?

R.- Sobre esta materia diría, en primer lugar, que lo que falta hace dentro de la Universidad es que ésta tenga una política científica, entendiendo por tal el hecho de que estamos frente a una situación de recursos limitados que debemos naturalmente expandir, pero que, en definitivo, es necesario siempre elegir entre alternativas. Los recursos destinados a la investigación no escapan desgraciadamente a esta regla general. Ahora bien. Creo que la Universidad tiene una tremenda tarea por delante en la realización de investigaciones que realmente la conviertan y haga que la comunidad chilena y la Universidad en particular sean menos dependientes del conocimiento externo de lo que son hoy día. En ese sentido, la autonomía de un país y la autonomía de la Universidad dependen de su capacidad de crear conocimiento. Si esto es así, se llega a la conclusión de que una Universidad como nuestra debe simultáneamente abordar tareas de investigación pura o básica y tareas de investigación aplicada, orientada hacia una utilización en el medio nacional más inmediato.

No hay investigación si no existe tradición científica. Y la tradición sólo se obtiene si existe un núcleo importante de investigadores que laboran en las disciplinas básicas, que están a la altura en su capacidad de los investigadores más avanzados del mundo, porque de otra manera la capacidad de la comunidad chilena, sin captar el conocimiento externo, sería extremadamente limitada. De modo que la investigación básica tiene, aún desde el punto de vista estrecho de la perspectiva del desarrollo social, una importancia fundamental porque sirve de base de sustentación y de apoyo a cualquier esfuerzo de investigación aplicada que se quiera realizar en el país. En segundo lugar, es evidente que si queremos ser un país culto, la investigación básica dentro de ciertos límites, naturalmente definidos por la limitación de recursos, tiene una prioridad desde el punto de vista del desarrollo del conocimiento en sí mismo, como finalidad propia. En tercer lugar, es indiscutible que la investigación es una cadena en que parte del eslabón de la investigación fundamental y termina en la investigación que se hace para la utilización en un proceso o producto nuevo dentro de las actividades económicas del país. Creo que la Universidad debe contribuir a que se complete esa cadena, a constituir el punto de apoyo de las últimas fases que son las que se desarrollan en las distin tas empresas públicas y privadas. Para ello se requiere que la Universidad realice no sólo investigación fundamental, sino que vaya orientando recursos crecientes a investigaciones que sean directamente aplicables a la solución de distintos problemas nacionales. Por ejemplo, en este momento, creo que Chile enfrenta el desafío de montar un esfuerzo de investigación a una escala nunca conocida en el país para ser realmente capaz de asumir la responsabilidad de manejar y administrar nuestro cobre. Esto es un problema de producción, es un problema de comercialización, pero también es un problema de ciencia y teconología ¿Como reducir costos en la producción de cobre? ¿Cómo descubrir nuevos usos para el cobre en el futuro?. Esas son tareas que Chile tiene que hacerle frente, y dentro de eso, a la Universidad evidentemente le corresponde un papel muy importante del cual dependerá que nos sucedió con el salitre. En este sentido es importante que la política científica tome en cuenta las necesidades del país para que la orientación de los científicos sea este dirigida en mayor medida por la problemática interna y no tanto por el tipo de investigación y los objetivos que persiguen en los centros de los países más desarrollados.

P.- ¿Está de acuerdo con la ponderación asignada a los estamentos de la comunidad universitaria?

R. Sobre esta materia me parece que lo esencial es la aceptación del principio de la participación de todos los grupos de la comunidad universitaria en las decisiones básicas respecto a nuestra comunidad. El problema de porcentajes en ese sentido es relativamente secundario. Desgraciadamente ha sido motivo de una lucha muy enconada, de reacciones emocionales creo igualmente desproporcionadas a la importancia del problema. A mí me parece satisfactoria para los fines presentes, la solución dada por la ley para la elección de Rector y Secretario General. Sin duda alguna este tema seguirá discutiendo más adelante. Me parece que no se puede pensar en un porcentaje único, porque según el tipo de organismo y el tipo de problemas los distintos estamentos tendrán ponderaciones también relativamente diferentes en cuanto a su capacidad para intervenir o influir en las decisiones correspondientes. Creo que en ese sentido habría que definir criterios de sentido común, puesto que cualquier porcentaje es una regla pragmática y no un principio. Dicho. Me parece a mí, que desde el punto de vista del estamento no académico, ellos están adquiriendo creciente conciencia de que si bien el problema de participación es importante y no ha sido reconocido, hay problemas mucho más fundamentales que enfrentar, cuales son todas las situaciones de carácter funcionaria en los niveles de remuneración, problemas de selección, de ascenso, en general, de su ubicación, de dignificación administrativa, de la participación de los académicos en la marcha de la Universidad a través de los organismos técnicos correspondientes, aspectos que creo que Reforma ha avanzado poco y en que tenemos que buscar soluciones completas para que realmente el estamento no académico, más allá de porcentajes en aspectos electorales tenga una participación activa en la vida diaria y en la solución de los problemas universitarios.

ACTIVO DE 1.450 MILLONES TIENE YA LA CIUDAD DE LOS ARTISTAS

EN ESTOS HERMOSOS TERRENOS de El Arrayán se levantará con el esfuerzo de todos la Ciudad de los Artistas.

NO SE NECESITABA ser particularmente escéptico para dudar de las posibilidades de éxito de un proyecto tan fabuloso como el de la Ciudad de los Artistas. La modestia de medios de la gran mayoría de los artistas, su proverbial individualismo, todo parecía estar en su contra.

Y, sin embargo, al año de haberse comenzado a reunir los creadores de la idea, los primeros comités de organización en este momento ya son Consejo de Administración de la Cooperativa de Servicios "Ciudad de los Artistas".

—"**Los artistas han comenzado a tocar tierra**", comenta uno de los organizadores de esta entidad. Y lo que parece increíble, esta entidad, a punto de recibir la personalidad jurídica, podrá presentar esta semana un activo de 1.450 millones de escudos.

CAPITAL DE LA COOPERATIVA

La sociedad cuenta en la actualidad con 200 cooperados, cada uno de los cuales ha suscrito una acción de 5.000 escudos, lo que da un total de un millón de escudos.

La mitad de cada acción se paga en cuotas mensuales. La primera cuota es de 100 escudos, las siguientes, de 110 cada una. El 50 por ciento restante se paga a través de un préstamo concedido a cada accionista por el Banco de Crédito e Inversiones. Este préstamo se cubre en cuotas de 250 escudos mensuales. De este modo cada accionista debe pagar 360 escudos mensuales.

Además de estos 200 accionistas, está funcionando un plan B de cooperados que está cancelando la mitad de la acción a la Cooperativa y que después podrá acogerse a los préstamos del Banco.

Así se explica que esta Cooperativa que esta semana o a más tardar la otra recibe su personalidad jurídica inicie sus actividades con un capital social tan alto.

EL MILAGRO DE "LA PERGOLA"

"El Milagro de "La pergola de las Flores" ha permitido financiar todos los gastos de organización", nos dice el contador Humberto González. De este modo no se ha tocado ni un centavo del capital social.

"La Pérgola de las Flores" cumple el 12, un mes de funciones. Cinco días antes de que se cumplan los 30 días, la comedia musical de Francisco Flores del Campo e Isidora Aguirre, ha recaudado una cantidad bruta de 500 millones de pesos, de los cuales hay que deducir el 10 por ciento del derecho de autor, los gastos de montaje y los 20 mil escudos semanales de pago de los actores. En total, debe haberse ganado ya unos 300 millones de pesos líquidos.

Con este dinero ha podido instalarse todo el aparato administrativo, desde oficina y muebles, máquinas de escribir, sumadoras, hasta encontrar las secretarias que atienden a la gerencia, la contabilidad y control, en Gálvez 184.

"Todos han ayudado", comentan los directores. Para la compra de los muebles han obtenido créditos. Para el montaje de "La Pérgola" el Teatro de Ensayo prestó parte del vestuario. Para los programas colaboró el Ministerio de Educación.

Paralelamente a las actividades administrativas en las mismas oficinas funciona el departamento de arquitectura, donde los cooperados con sus cuotas y letras bancarias al día entregan las exigencias de sus especiales residencias los artistas plásticos necesitan talleres, otros los músicos, estudios especiales, aparte de las habitaciones usuales de una casa.

"TIERRA FIRME" CON LA RESPONSABILIDAD JURIDICA

Toda la actividad incesante, los problemas que se afrontan día a día, tienen un solo destino, la Ciudad de los Artistas, un centro turístico, habitacional y artístico en El Arrayán.

Para esto están trabajando la directiva, encabezada por Cesar Enrique Droguett Hernández, con Aliro Vega, como secretario, y David Heine, Alfonso Jorquera, Jorge Morgado Alejandro Lira, Walter Mitchel, Raquel Pereira, Andrés Gallo y Rubén Unda, consejeros.

Junto a ellos, están los asesores en cooperativa, Carlos Burr y Manuel Francisco Sánchez y el abogado Víctor Ide.

Está la colaboración de diversos organismos del Estado.

Apenas salga la personalidad jurídica, la Cooperativa podrá tomar posesión efectiva de los terrenos. Podrá contratarse los préstamos que se otorgan a través de las Asociaciones de Ahorros y Préstamos.

Podrá empezarse a construir las casas, para las cuales GASCO ha prometido regalar cocinas a gas.

Así mismo, se podrá recibir en enero próximo la subvención de 100 millones atorgada por la Municipalidad de Santiago e impulsó el proyecto de los diputados Carlos Daiber (del Movimiento anterior) Wilna Saavedra y Eduardo Koenig que dará una barrera de todos los hipódromos del país a favor de la Ciudad de los Artistas.

El fabuloso proyecto comenzado a concretar, La Ciudad de los Artistas con lugares para practicar y trabajar en todas las manifestaciones del arte, bungalows para los artistas y escenarios atractivos para el público y los turistas, comienza a ser realidad con la ayuda de todos.

Ciento por Ciento han Crecido las Exportaciones Industriales de Chile

EN LA REUNION de Gobernadores del Fondo Monetario Internacional, celebrada recientemente en Washington, se acordó implantar un nuevo sistema de derechos especiales de giro, que contribuirá al desarrollo del comercio mundial", manifestó el Presidente del Banco Central, Carlos Massad, quien viene llegando de dicho encuentro.

Estos derechos especiales de giro permitirán distribuir entre todos los países del mundo nueve mil 500 millones de dólares en tres años, a partir del primero de enero de 1970. Se hará conforme a cuotas anuales. A Chile le corresponderá alrededor de 55 millones de dólares en el trienio, siendo el primer año de 20.7 millones de dólares y el resto en dos cuotas iguales para 1971 y 1972 respectivamente.

Cada país deberá usar estos derechos en conjunto con sus demás recursos. Por otra parte, se recomienda que sean empleados sólo cuando un país tiene dificultades en su liquidez, en su balanza de pagos. Mientras no se usen ganan un pequeño interés, que es financiado por los intereses que pagan los que lo utilicen.

Las Naciones más desarrolladas querían que estos derechos especiales de giro fueran utilizados sólo por ellos, pero América Latina se opuso y se logró que fuera para todos los países. El nuevo método significa un progreso en las transacciones internacionales. El comercio mundial crece un 8% anual, aproximadamente, en cambio la liquidez, los medios de pagos, sólo entre un tres a un cuatro por ciento. Esta situación, que se hacía insostenible, sólo puede durar cuatro o cinco años.

Cada cierto número de años se determinará cuanto debe aumentarse la liquidez en el mundo.

REUNION EN SANTO DOMINGO

Previamente se habían reunido todos los representantes de Bancos Centrales de América Latina y Filipinas en Santo Domingo. En esta ocasión se acordó que hablara en el Fondo Monetario Internacional, en representación de todos ellos, Carlos Massad. A la posición de América Latina se adhieren luego los representantes de Asia y Africa.

En la reunión de Santo Domingo se firmó el acuerdo de Bancos Centrales, ALALC y Gobierno de ese país, por el cual se conviene en prestar apoyo recíproco, cuando alguno de ellos tenga dificultades en su balanza comercial en relación con los demás países de la ALALC. Con este fin se creó un fondo de 30 millones de dólares.

"Es un comienzo muy modesto, — dijo Massad, — pero tiene gran importancia y a medida que el sistema adquiere experiencia, crecerá. Este convenio es por nueve meses y prorrogable por otros nueve. Y así sucesivamente, con la consulta y el acuerdo previo. Esta es una medida financiera que contribuye a la integración regional. Se estabeció que si un grupo de naciones de un subgrupo regional desea implantar un sistema, parecido, pero más avanzado entre ellos, lo puede realizar con sólo comunicarlo a la ALALC y sin que vaya en perjuicio de los otros Estados Latinoamericanos.

REUNION DEL BANCO MUNDIAL

También participó en una reunión del Banco Mundial, oportunidad en que se entregó el informe de Dmaw Pearson, que es un voluminoso libro, en el cual se recomienda una mayor ayuda de los países industrializados a los en desarrollo. El 1% de su producto nacional bruto, como lo recomendó la UNCTAD.

Se resolvió que todos los países entén representados en las decisiones financieras internacionales y no solamente las grandes potencias. Qué los préstamos tengan mayores plazos y que no esten atados o ligados al país que concede el crédito, en cuanto a las compras que con el se realicen.

GRANDES RESERVAS

Luego el Presidente del Instituto Emisor se refirió a la extraordinaria situación de reserva que experimenta Chile. Desde 1964 hasta septiembre último, las reservas del Banco Central llegan a 410 millones de dólares. En 1964 no había reservas. Por el contrario, existían menos 240 millones de dólares por compromiso que tenía el Banco.

El endeudamiento internacional en estos años ha sido bajísimo. Se ha mejorado la estructura de los préstamos, disminuyéndolos a corto plazo.

Las exportaciones industriales aumentaron en 100% del año 1964 a septiembre de 1969. La tendencia al incremento de las exportaciones industriales sigue en aumento.

Todo esto permitirá cambiar nuestro sistema de comercio exterior, dedicándolo al desarrollo, de tal manera que sea estímulo para el crecimiento económico y la modernización de la economía nacional y no un sistema de defensa de las ineficiencias.

CARLOS MASSAD Y JORGE CANAS, vicepresidente del Banco Central: una buena noticia para los industriales exportadores.

Campesinos Agradecieron Fallo en Conflictos de Melipilla y San Antonio

Los trabajadores agrícolas de San Antonio y Melipilla quedaron gratamente sorprendidos con el fallo arbitral emitido por el Ministro del Trabajo, Eduardo León Villarreal, por haber sido de la entera satisfacción de los campesinos en conflicto.

Esta es la primera vez que trabajadores expresan su satisfacción por una resolución de esta naturaleza, lo que en cierta forma involucra el nuevo criterio que las autoridades de Gobierno tienen para dirimir problemas de esta índole.

Esto contribuirá, sin lugar a dudas, a crear un ambiente de confianza entre los campesinos, en cada oportunidad que problemas conflictivos iguales tengan que superarse a través de esta modalidad.

Actuó como intermediario entre el Ministro y los trabajadores el funcionario del Ministerio Pedro Araya, quien desarrolló una intensa labor para reunir el máximo de antecedentes relacionados con los conflictos aludidos y que afectaban a más de tres mil campesinos.

Como es de conocimiento, el laudo da una vigencia de un año a lo pactado pero deja abierta las condiciones y normas, si las partes convinieren en hacerlo, para prorrogarlo por dos años.

El fallo divide la región en zonas ecológicas de secano y riego, dando pautas para cada una de ellas. El salario mínimo para la zona de secano será de siete escudos para los inquilinos y E° 8,50, para la zona de Riego, los inquilinos ocho escudos, y los voluntarios E° 10, aparte de regalías. El porcentaje general de reajustes para los salarios vigentes y regalías se fijó en 30 %. Además se formó una comisión Arbitral para dirimir los problemas que surjan en el cumplimiento de lo acordado. En suma, agricultores y trabajadores quedaron ampliamente satisfechos con este fallo.

EN LA MONEDA

ALCALDES DE CHILOE

MUY TEMPRANO llegaron hasta el despacho del Presidente de la República, una delegación de la Junta de Alcaldes de la Provincia de Chiloé, que agrupa a 10 comunas de esa zona.

La audiencia con el Primer Mandatario la solicitaron para exponerle los problemas que aqueja, entre los que destacaron la sustitución del actual ferryboat del Canal de Chacao, por otro más moderno.

Le solicitaron también al Presidente Frei, un veto aditivo para la Ley 16.608 que estipula un 8 por ciento de impuesto a los dólares de importación, en beneficio de la Provincia.

Manifestaron también, que la situación de los pequeños agricultores de la zona es extremadamente grave, ya que sus cosechas sufrieron la acción de los temporales con cargas eléctricas del invierno.

Por este motivo, los alcaldes de las 10 comunas pidieron al Presidente que les otorgue nuevos préstamos para ir en ayuda de las familias damnificadas y que se haga una mejor distribución del préstamo interior de 25 millones de escudos, otorgado por el Gobierno a las Provincias de Valdivia, Osorno, Chiloé y Cautín.

Los representantes de la zona sur quieren, también, que el Ejecutivo medie para descentralizar la Administración Pública, que en la actualidad tiene sus oficinas en Puerto Montt.

Le comunicaron, por último, que ellos nombraron una comisión para que estudie el problema y que ya se encuentra trabajando.

Los alcaldes terminaron sus petitorios al Presidente, pidiendo que se cree una asignación de zona para los obreros.

LINEAS DE CREDITO

Hasta la Moneda llegaron, también, 5 personas que rehusaron dar su nombre a los periodistas, manifestando ser solamente usuarios de líneas de crédito.

En la entrevista que sostuvieron con el Primer Mandatario le entregaron un memorandum, donde exponen sus peticiones.

Tan misteriosamente como habían llegado al Palacio, se retiraron breves minutos más tarde, señalando que no tenían ninguna información para entregar a la opinión pública. Agregaron que no formaban ningún comité, sindicato, agrupación, sino que eran, simplemente, usuarios de crédito, buenos amigos y muy democráticos.

Coyhaique Está Celebrando Aniversario de su Fundación

COYHAIQUE (Especial, por teléfono). — Con un sol esplendoroso, el cual no se veía desde hace mucho tiempo, la población de Coyhaique, conjuntamente con sus autoridades, comenzaron a celebrar el martes los cuarenta años de la fundación de la ciudad.

Los coyhaiquinos, desde tempranas horas, procedieron a izar el pabellón nacional en los frontis de sus hogares, como igualmente en los diversos edificios públicos.

La celebración, según el programa elaborado por la Comisión de Festejos, que preside el Gobernador del Departamento, Carlos Echeverría, finalizarán el próximo domingo con un gran desfile a la Gobernación.

CARLOS ECHEVERRIA BLANCO, Gobernador del Departamento de Coyhaique, que ha desplegado intensa actividad en favor de esa zona.

Alrededor del mediodía, el Gobernador, acompañado de los Intendentes de Aysén, Gabriel Santelices Loyola, y de Magallanes, Mateo Martiniz, quien viajó por tierra hasta esta localidad, se dirigieron al pueblo de Balmaceda, para proceder a inaugurar la primera etapa del nuevo terminal aéreo. Al mismo tiempo rendirle un homenaje al fundador José Antolín Silva Ormeño, figura legendaria que se destacara en la llamada guerra de Chile Chico, en 1918, por defender la tierra que se le había entregado a los colonos en esa época.

Estaba presente una de sus hijas, que es no vidente, a quien se le hizo entrega de un sitio por parte del Gobernador Echeverría y la Oficina de Bienes Nacionales.

Acto seguido el Zonal de Obras Públicas de Aysén, Raúl Sanhueza, hizo entrega de la primera etapa de la Pista del Terminal Aéreo, cuya extensión es de 2.100 metros de largo por 45 metros de ancho. La obra tiene un costo de 14 millones de escudos, inversión que se está cumpliendo según el compromiso adquirido por el Presidente Frei, con los habitantes de esta provincia.

Entre otros oradores, usó de la palabra el Intendente de Aysén, Gabriel Santelices, quien recordó la historia completa de José Antolín Silva Ormeño. Aprovechó la ocasión para saludar a la hija del legendario ciudadano e instó a los pobladores a seguir luchando por su pueblo ya que el Gobierno está llano a ayudarlos.

El miércoles llegaron al aeropuerto de Balmaceda en un Twin Otter, el Subsecretario de Transportes, Sergio Saldivia y el Intendente de Chiloé, Octavio Burotto Moreno.

Luego de los saludos correspondientes, las autoridades formaron una caravana para dirigirse a Puerto Aysén, donde, a las 19.30 horas, la Municipalidad ofreció un champañazo en el Casino de la Prefectura de Carabineros.

A las 20 horas, los tres Intendentes y el Subsecretario de Transportes, dirigieron sus pasos al Liceo Fiscal, donde se realizó un acto inaugural de la Reunión de Intendentes. También concurrieron a la ceremonia altos jefes provinciales de los servicios públicos.

El temario consulta, entre otros puntos, la coordinación del turismo regional, análisis del régimen especial aduanero para Chiloé, Aysén y Magallanes.

Providencia Tendrá Desde hoy Gabinete de Identificación

EN LA MAÑANA de hoy, a las 11.30 horas, será inaugurado el Gabinete de Identificación de Providencia, que funcionará en forma fusionada con la Oficina de Registro Civil de esa comuna.

Se cumple así una antigua aspiración de los habitantes del barrio alto de la ciudad, de contar con un Servicio propio y autónomo que les facilite la obtención de cédulas de identidad, certificados de antecedentes, pasaportes y otros documentos de filiación, sin necesidad de concurrir a la Oficina Central de Identificación de Santiago.

Para lograr este objetivo, la Municipalidad de Providencia adquirió un cómodo inmueble en avenida Los Leones N° 1758, donde funcionarán todas las dependencias de Registro Civil y las del Gabinete de Identificación que hoy se inaugura.

Al frente de esta oficina fusionada de Registro Civil e Identificación, la Dirección General ha colocado a una meritoria funcionaria, Olga Villaroel Villaroel, asesorada por un seleccionado equipo de funcionarios, tanto en la rama de Registro Civil como en la de Identificación.

Al acto inaugural de hoy asistirá el Director General del Servicio, con toda la jefatura del mismo, más las autoridades comunales y de Gobierno que han sido invitadas.

DIRINCO Hizo 27.820 Visitas Inspectivas

UN EXTRAORDINARIO incremento de la labor inspectiva ha realizado la DIRINCO, según informó el Director de este organismo, Jorge Awad.

En el mes de septiembre recién pasado, manifestó, se efectuaron 27.820 visitas inspectivas. En todo el año 1968 las visitas inspectivas alcanzaron a 37.000.

Además, en septiembre se cursaron 600 partes, lo que también constituye una cifra muy elevada.

ESPECULACION CON PAPAS

En la Dirección de Industria y Comercio se han recibido numerosas denuncias en el sentido de que en diversas comunas del barrio alto se está vendiendo en camiones papas, burlando la veda y cobrando precios especulativos: E° 5 por el kilo de papa nueva y E° 2 por el kilo de papa de guarda.

Awad manifestó al respecto que se tomarán todas las medidas que sean del caso, a fin de terminar con ese abuso y a los culpables se les sancionará con todo el rigor que permite la ley.

1872

Al usar barcos de la C. S. A. V. las divisas que se pagan en fletes vuelven al país y permiten la adquisición de nuevos bienes. Esto se traduce en un incremento de las actividades económicas, creación de fuentes de trabajo y mayores tributos; en una palabra, aumento del desarrollo nacional.

La Compañía Sud Americana de Vapores facilita el progreso de Chile.

1969

UNA EMPRESA CHILENA

CIA. SUD AMERICANA DE VAPORES

ABRE PARA CHILE LAS PUERTAS DE LOS GRANDES PUERTOS

SOUSA

editorial

Las Cifras Ocupacionales de Chile

Entre los meses de septiembre de 1968 y 1969 se han creado en el Gran Santiago 62.100 nuevas ocupaciones, según se desprende del informe que sobre la materia entrega trimestralmente el Instituto de Economía de la Universidad de Chile.

Define el Instituto como Gran Santiago el territorio cubierto por la parte urbana de los principales distritos de las comunas de Santiago, Ñuñoa, Providencia, Las Condes, San Miguel, La Granja, La Cisterna, Conchalí, Quinta Normal, Renca, Barrancas y Maipú, excluido de esta última el pueblo del mismo nombre. La población de esta zona se eleva a alrededor de 2.900.000 personas. Significa, por lo tanto, que la muestra referida comprende más o menos un tercio de la población total del país.

Si las condiciones de este segmento territorial se identifican con el conjunto nacional, resultaría que, en el año transcurrido entre los meses arriba mencionados, se han creado en Chile 186.300 nuevas ocupaciones. Esta cifra es extraordinariamente importante y, por lo tanto, resulta indispensable detenerse a considerarla.

Chile tiene un crecimiento del número de habitantes cuya tasa es de 2.5% anual; ello indica que, con nuestros nueve millones de personas, crecemos en 225.000 almas anuales; por supuesto que, también anualmente — por lo menos en teoría de los grandes números — 225.000 personas cumplen los 14 años de edad, a partir de la cual empieza a considerarse a cada habitante como miembro de la fuerza de trabajo en potencia.

Se dice que en potencia, porque en este grupo existe un porcentaje alto de los que las estadísticas agrupan como inactivos. Para los que cumplen 14 años en un año determinado, habría, pués, sectores inactivos normales, como son las personas que se dedican a quehaceres domésticos por cuenta propia, los estudiantes, los que hacen el servicio militar, enfermos e inválidos y un pequeño número que no trabaja ni busca trabajo por razones de otra especie.

De la población general del país, más o menos un 30% se incluye entre los inactivos que se clasifican en ocho grupos; mencionamos anteriormente de éstos sólo cinco; los tres restantes son los rentistas, los jubilados y los ancianos incapacitados para trabajar. Estos tres grupos no están, naturalmente, entre aquellas 225.000 personas que cumplen 14 años en una anualidad determinada. Puede estimarse que este grupo representa más o menos un 5% de los mayores de catorce años. En consecuencia, cada doce meses hay que proporcionar la ocupación lucrativa en Chile a 191.000 personas.

Vemos que, proyectando las cifras del Gran Santiago al país entero, las nuevas ocupaciones creadas suman 186.300. Se produciría así un déficit ocupacional, ya que los empleos son inferiores al número de mayores de 14 años que se registran cada año. Sin embargo, la situación es bien diferente; porque la inmensa mayoría, tal vez no menos de un 80% de estos muchachos está cursando estudios, ya sea en la enseñanza básica, en la especial, la secundaria u otras ramas.

Este incremento, en realidad enorme de la masa del alumnado nacional, es el fruto magnífico de la reforma educacional llevada a cabo por el Gobierno de la Democracia Cristiana, que elevó en 600.000 el número de matriculados en las diversas escuelas elementales; al darse a éstos, además, desayuno y almuerzo en ellas, se terminó con el ausentismo que por hambre — hay que reconocerlo con vergüenza aunque es una lacra del pasado — dejaba de concurrir a los establecimientos educacionales; también ha desaparecido la inasistencia originada por la pésima calidad de los locales, por la falta de profesores, material o mobiliario, problemas todos estos resueltos a través de la vigorosa política educacional cumplida por la Administración Frei.

De esos 191.000 integrantes potenciales de la fuerza de trabajo con que contamos cada año, no más de 40.000 van a buscar, en realidad, trabajo. Y como se están creando 186.000 plazas, se llega a la conclusión, que debe llenarnos de satisfacción y de legítimo orgullo, que Chile está ofreciendo a su población, cada año, casi 150.000 nuevas ocupaciones más que las demandadas por el crecimiento vegetativo de su población.

Se comprueba de esta forma cómo crece el país; cómo su economía absorbe fuerzas de trabajo que, antes, permanecían inertes, restando posibilidades al desarrollo, al aumento de la producción, a la exportación generadora de divisas, a la cultura, al esparcimiento, en fin, a todo el movimiento colectivo que conforma la vida de una comunidad humana moderna.

Es por tales consideraciones que asignamos una importancia en verdad trascendental, de decisiva influencia sobre nuestro futuro socio-económico, político y espiritual, a esa impresionante cifra de 186.300 nuevas ocupaciones que el país, bajo la dinámica conducción actual que le imparte su Gobierno, ofrece a sus ciudadanos, para darle la oportunidad de participar, con su cuota de trabajo y esfuerzo, al engrandecimiento y el avance de la nacionalidad.

En Torno a la Violencia

RECIENTEMENTE se celebró en la Universidad Católica un foro acerca de la violencia en el cual participaron políticos de distintos sectores.

Especial comentario merecen las intervenciones del diputado democratacristiano, Bernardo Leighton y del senador radical democrático, Julio Durán. Fueron ellos los que defendieron la vía democrática para el desarrollo de los pueblos y los que procedieron a denunciar el carácter retrógrado y anti-humano de la violencia sistemática.

Señaló Leighton la importancia que para la humanidad había tenido a lo largo de toda su historia, el triunfo de la razón y de la inteligencia por sobre la fuerza bruta y el instinto animal. Ese es, sin duda, el punto de fondo que separa a los violentos de los no violentos. Ese es el punto clave que debe presidir el debate sobre la violencia política y su aplicación al desarrollo de los pueblos.

En estos días en que se conmemora el nacimiento de Ghandi, el tema es de palpitante trascendencia. Como lo dijera el Presidente Frei en su magistral discurso del Teatro Municipal, el legado del estadista hindú a la humanidad fue haber dado una demostración palpable del poder del espíritu cuando se aplica a causas justas y nobles. Más hizo Ghandi por su pueblo y por la liberación de su patria con sus solos ayunos que con todos los ejércitos que estaban a sus órdenes. Sin disparar una sola bala, logró desmembrar el más grande imperio que hasta aquel entonces había conocido el mundo. La sola fuerza de su palabra convincente y de su ejemplo de vida, bastó para realizar en el más puro estilo humano lo que otros hubieran tratado de resolver en la sangre y la destrucción.

Ghandi es el ejemplo clásico del poder del espíritu sobre la materia. La violencia sistemática es el reverso de esa medalla y constituye el signo más evidente de la pobreza del alma frente a la pasión descontrolada de los instintos. Como dijo el senador Durán, en el foro que comentamos, la violencia es el método de los que son incapaces de convencer.

La violencia es la proporcionalidad inversa de la plenitud humana. Quienes recurren a ella como método, han abjurado previamente a su fe en el hombre y al uso de lo más propiamente humano que es la razón. Después de eso son ya capaces de los peores crímenes. Baste recordar la historia del nazismo, para comprender hasta que punto es esa una verdadera pendiente por la cual se comienza a rodar en los hechos menores y se termina en el exterminio masivo de pueblos y razas con todo el refinamiento de crueldad y miseria que sea posible comprender.

La experiencia del MIR, en Chile, demuestra que también la pendiente criminal comienza a adquirir velocidad a poco de haberse embarcado en la aventura.

Los que defienden la violencia, sean ellos del Mapu, el Partido Socialista o cualquier fracción psicopática de la vida política, no logran percibir la lógica interna de su propio planteamiento. Ello no los exime de sus responsabilidades a la hora del recuento de los crímenes y las desgracias.

La violencia es una fuerza cuya raíz está en el anti-humanismo. ¿Qué de bueno se puede esperar entonces de ella? ¿Cómo de esa raíz podrida podría crecer un árbol que hiciera del pueblo el auténtico árbitro de sus destinos y que garantizara la plena dignidad de cada ser humano? La respuesta hay que buscarla en la historia y en la lógica.

El diputado Leighton y el senador Durán, en su participación en ese foro, pusieron su grano de arena en la defensa de la libertad y el humanismo. Así lo comprendió la masa juvenil que los respaldó en sus planteamientos.

La Canasta de la Dueña de Casa

En repetidas ocasiones, tratando de atacar a S. E. el Presidente de la República, se ha recordado su afirmación de que la estadística de la dueña de casa es la canasta que lleva al mercado. En estos ataques se ha sostenido que hoy dicha canasta contiene menos bienes que cinco años atrás.

Pero, ¿qué ha sucedido en realidad con la canasta?

Con la inflación, los bienes cuestan más que hace cinco años, pero cuanto se compra no sólo depende del precio, sino de los ingresos.

Comparando dos índices que publica la Dirección de Estadística y Censos es posible averiguar cómo ha variado el poder adquisitivo de los ingresos de la población. Estos índices son el de Precios al Consumidor y el de Sueldos y Salarios.

En Abril de 1959 se calcula por primera vez el Índice de Sueldos y Salarios. En ese mes, los índices arrojan los siguientes valores:

Abril 1959: Precios al Consumidor 131.3
Sueldos y Salarios 100.0

Cinco años después, en Abril de 1964, las cifras son las siguientes:

Abril 1964: Precios al Consumidor 384.1
Sueldos y salarios 274.4

El último mes para el cual existen datos de sueldos y salarios es Abril de 1969.

En esta ocasión, los índices alcanzan los siguientes valores:

Abril 1969: Precios al Consumidor 1196.9
Sueldos y Salarios 1478.4

De lo anterior se concluye que, entre Abril de 1959 y Abril de 1964, los índices han experimentado la siguiente variación:

Abril 59/Abril 64: Precios al consumidor 192.5%
Sueldos y Salarios 174.4%

Para el período siguiente, el sentido se ha invertido:

Abril 64/Abril 69: Precios al Consumidor 211.6%
Sueldos y Salarios 438.8%

Si consideramos Abril de 1959 como mes base, igualando ambos índices a 100.0, tenemos:

Entre Abril de 1959 y Abril de 1964:

Sueldos y Salarios / Precios al Consumidor = 274.4 / 292.5 = 93

Es decir, los sueldos y salarios han perdido un 6.2% de su poder adquisitivo.

Si consideramos Abril de 1964 como mes base, con ambos índices iguales a 100.0, tenemos:

Entre Abril 1964 y Abril 1969:

Sueldos y Salarios / Precios al Consumidor = 538.8 / 311.6 = 172.9

Es decir, en estos cinco años los sueldos y salarios han aumentado su poder adquisitivo en un 72.9%.

En resumen, la canasta de la dueña de casa — que durante los últimos cinco años del Gobierno anterior, lejos de crecer, se achicó — durante los primeros cinco años de este Gobierno casi se ha duplicado. La dueña de casa hoy puede comprar casi el doble que al comienzos del Gobierno del Presidente Frei, **a pesar de la inflación**, y no sólo compra más, sino de mejor calidad y, también, ahora compra bienes durables que antes no adquiría (televisores, radios, cocinas, etc.)

Claro que la otra cara de la moneda es que este crecimiento explosivo del poder de compra — que no se ha ahorrado, sino que se ha consumido — ha creado una tremenda presión de demanda que se ha traducido en alzas de precios y en la imposibilidad de eliminar la inflación.

La Carretera Austral

Punto básico en cualquier programa de desarrollo económico y social en la facilitación de las comunicaciones nacionales e internacionales. Este Gobierno ha estado consciente de esa verdad y ha irrumpido con una política de obras viales adecuada a las necesidades del país, que hasta antes de 1964 distaba mucho de ser óptima. El kilometraje en largo de carreteras, como se expresó por el órgano del Instituto de Ingenieros, no equivalía ni cercanamente a los kilómetros cuadrados de nuestro territorio, comparación que colocaba a nuestro país en una situación de alarmante inferioridad respecto a las naciones desarrolladas. Hoy en día esa brecha se ha reducido en parte, en gran medida como resultado del alto nivel de inversiones que se han estado destinando a las obras de vialidad, especialmente a carreteras, con un promedio anual de casi 500 millones de escudos, contra los 385 millones de la Administración anterior.

Siendo que la atención de los técnicos del Gobierno se ha centrado con mayor empeño en los puntos más transitados y más densamente poblados, en razón, como es lógico, a la factibilidad económica de tales proyectos y a la necesidad de solucionarle sus problemas de comunicación a un volúmen mayor de personas, hay que destacar el esfuerzo que se ha venido realizando por la Dirección de Vialidad a fin de mejorar las vías de acceso de las regiones australes.

Esta preocupación se encuadra perfectamente con la tendencia de promoción social que caracteriza al programa gubernativo, el cual, muchas veces, opta por la dignificación humana antes que por el levantamiento netamente económico. Los caminos cumplen una función social innegable, cual es el facilitar la proximidad a las fuentes de enseñanza, a los centros de asistencia medicinal al aporte y a la cultura en general. Además, la administración de justicia y el imperativo de la unidad nacional exigen la expedición vial requerida al cumplimiento armonioso de su papel.

Desde hace muchos años se tiene la idea de conectar toda la zona austral con el resto del país mediante las comunicaciones terrestres, proyecto que siempre ha debido esperar en consideración a las dificultades inmensas que ofrece el territorio, aparte de los motivos puramente financieros.

No obstante ello, el Gobierno ha hecho las averiguaciones del caso y ha interesado al Banco Interamericano de Desarrollo para que financie el trayecto que uniría Ensenada, conectada ya a Puerto Varas y Puerto Montt, con Coihaique, que se haya unido a Puerto Ibáñez en el lago Carrera. No se puede hablar todavía de costo total, pues la ruta actualmente trazada por los ingenieros de Obras Públicas no obedece a un cálculo exacto sino a aproximaciones. Deberá venir luego un estudio aerofotogramétrico y el replanteo en el terreno mismo de éste para saber a ciencia cierta cuantos puentes habrán de instalarse o cuanta cantidad de tierra deberá moverse.

Un sector ya está contratado y se está trabajando, es el que une Ensenada con Cochamó, que tendrá que atravesar el Estero de Reloncaví. Unos 50 kilómetros. Igualmente, se halla contratado el tramo Villa Mañiguales a Cisne Medio, cuyo largo es de 100 kilómetros.

A las dificultades inmensas que presenta la geografía se unen las difíciles condiciones climáticas, que sólo permiten trabajar en obras de infraestructura vial cuatro meses del año, desde noviembre a marzo. Ello torna lenta la tarea de terminar un trazado carretero que una Puerto Montt con Puerto Aysen y Puerto Ibáñez. En Obras Públicas se ha expresado la creencia de que tal realización sólo podría verse completa en seis o siete años más. Pero teniendo en cuenta la magnitud del anteproyecto, cuyo largo no es inferior a 600 kilómetros y las precarias condiciones para el trabajo que la zona ofrece, es incuestionable el interés que el Gobierno ha puesto en su concreción. Lo más importante ya se está despejando, cual es el financiamiento y los estudios preliminares, labores que antes habían dejado de abordarse por la falta de fe en las posibilidades del desarrollo austral y la capacidad de surgir de sus habitantes.

Importa destacar el inmenso bien que tal carretera significará a las provincias de Llanquihue, Chiloé y Aysen, cuya pujante economía habrá de entonarse aun más con el aprovechamiento de sus recursos forestales y agrícolas en forma íntegra, con el cabal desarrollo de su ganadería, de sus industrias, de su comercio y, sobre todo, de sus fantásticas posibilidades turísticas. Y si se piensa en los beneficios sociales que ello implicará a los esforzados pobladores de tan apartadas regiones de nuestro territorio tiene que convenirse en el imperativo de que se siga adelante con entusiasmo en el logro de tan importante vía de comunicación.

Prioridad y Dilaciones en la Ayuda Norteamericana

En reciente artículo del New York Times sobre la urgencia de definir una política hemisférica por parte del gobierno de Nixon y traducir "en términos prácticos la alta prioridad que ha concedido a las asuntos latinoamericanos", demuestra que las preocupaciones y críticas que han surgido en torno a estos asuntos en América Latina tienen el más serio fundamento y no pueden confundirse con las "que emanan de sectores antidemocráticos que practican un "odio estratégico" hacia Estados Unidos.

El artículo en cuestión señala las dilaciones y contradicciones que han existido en la formulación de una política hemisférica por el gobierno republicano, pues la fecha señalada por Nixon para darla a conocer, el 31 de octubre en curso, no está en relación con la acordada en Trinidad por la Organización de los Estados Americanos (OEA) para iniciar este mismo tipo de negociaciones el 20 del mismo mes, que fue fijada a petición del propio Secretario de Estado Adjunto para Asuntos Interamericanos, Charles Meyer. De este modo, tendrá escaso sentido iniciar el día 20 estas deliberaciones en la OEA si hasta el 31 no se conocerán las líneas generales del pensamiento del gobierno estadounidense sobre la materia.

La razón que dio en Trinidad Charles Meyer para lograr una dilación de cuatro meses en la iniciación de esas importantes negociaciones fue que sólo hasta después de conocer el informe Rockefeller su gobierno estaría en condiciones de hacerlo. Sin embargo, ahora se sabe que tal informe se mantuvo en secreto incluso para el propio Meyer hasta hace diez días y que el grupo de trabajo que preside ha realizado sus tareas de preparar la posición interamericana de USA sin conocerla mayormente.

En abril de este año Nixon habló en la OEA y expresó que los asuntos hemisféricos tenían "la más alta prioridad" por parte de su gobierno. Han pasado más de cinco meses de esa fecha y nueve de su mando sin que tal afirmación se traduzca en términos prácticos. Entre tanto, siguen vigentes todos los factores- medidas proteccionistas, ataduras de la ayuda, injustos términos de intercambio, descenso de la participación latinoamericana en el mercado de USA— que gravemente perjudican a nuestra América en sus relaciones comerciales con Estados Unidos.

Nadie duda que la ayuda que presta el gobierno norteamericano a los países de esta región tiene mucho relieve, pero es también un hecho objetivo el que, pese a ella, la distancia que separa a las dos Américas se ahonda y extiende en lugar de acortarse y que en el conjunto de las relaciones comerciales interamericanas América Latina resulta perjudicada y exhibe déficits crecientes y un aumento apreciable de su deuda externa. Las exportaciones desde USA a estos países aumentaron entre 1960 y 1968, en 3.800 millones de dólares, en tanto que las importaciones de productos latinoamericanos por parte de Estados Unidos, en el mismo período, sólo crecieron en 1.200 millones de dólares, en circunstancias que el total de las importaciones norteamericanas aumentó en el mismo lapso, a más del doble. Este hecho contribuye a explicar algo de lo malo que está sucediendo entre las dos Américas y que ninguna ayuda puede rescatar. ¿Cómo podría hacerlo si entre 1961 y 1966 nuestros países, en conjunto, perdieron por efecto de ese y otros factores, casi 13 mil millones de dólares, suma equivalente al 40 por ciento de la ayuda exterior?

Es indudable también que los elementos negativos presentes en las relaciones interamericanas afectan más a ciertos países y menos a otros y que algunos- como Chile- resultan más favorecidos con relación a la ayuda exterior; pero es el caso que entre todas las naciones latinoamericanas existen obligaciones de solidaridad, a las cuales ninguna puede sustraerse y que el futuro de todas ellas está indisolublemente ligado al desarrollo integral y armónico de la región. El nacimiento de esta conciencia y de la capacidad de actuar de acuerdo a ella es uno de los nuevos elementos que colabora a definir la distinta conducta que está asumiendo América Latina como conjunto. No darse cuenta de ello significa haber aprendido bien poco de lo que ahora está sucediendo en la región.

Hay una inmensa e insoslayable tarea de reparar los daños que tan gravemente pesan sobre las relaciones hemisféricas. Ello no puede suceder si no es reconociendo los factores que objetivamente los provocan y pasando de las buenas palabras a las buenas obras, de modo que la cooperación interamericana exista y no sea como hasta ahora casi un mito.

C.N.

La Hora del Tango

por el repórter 7.

Se celebra en estos momentos el Festival del Tango y están en Santiago los ases de la otra banda.

El tango viene del Africa; en su ritmo hay algo de selva, de cocotero, de animal rampante, de claro en el bosque y de río erizado de cocodrilos.

Sus lejanos sones viajaron en los barcos que traían los negros a América. Y más tarde se vistió de auténtico traje nacional al anclar en la Boca y a las orillas del Río de la Plata.

Hay gente que se ríe de la música típica de los ché y la acusa de blandengue. La comparan con otras expresiones musicales que resultan más varoniles más "machas". Y no pueden disimular una sonrisa suficiente y despectiva cuando oyen la guitarra y escuchan los quejidos del infaltable bandoneón.

Yo no creo lo mismo. He oído tangos en los cafés nostálgicos de Buenos Aires. En los mismos cafés que a veces asoman en la letra y que recuerdan otros tiempos en que la capital del Obelisco recibía una andanada de veinte mil inmigrantes al día.

El tango era hermano del italiano que llegaba de Sicilia, del gallego que arribaba de España, del judío que escapaba de la persecución y del japonés que arrancaba de la pobreza.

Fue una música amasada de un dolor internacional detrás del cual latían docenas de banderas.

Por eso resulta quejoso y triste. Por eso se salta el cerebro y se mete en el corazón de un solo salto. Por eso es nostálgico y acude al lagrimeo y al pañuelo. Por eso habla de la mamá perdida al otro lado del mar y de la mala suerte. Por eso confía en el destino y en los golpes de la fortuna. Por eso tiene ese tono de fatalismo que está alojado en cada letra y escondido en cada nota.

El año 14, en los días de la Primera Guerra Mundial, el tango saltó el Gran Charco y llegó a Francia.

Mientras los "poilus" estaban enterrados en las trincheras, el tango se paseaba por los salones de París. Eso está admirablemente descrito por Vicente Blasco Ibáñez en "Los Cuatro Jinetes del Apocalipsis" y está en las mejores páginas de "Criollos en París", de nuestro gran Joaquín Edwards.

El tango se tomó por asalto la capital de Francia y de allí se derramó por el resto de Europa y del mundo.

No fue una música, sino una enfermedad. Tuvo más fama que la que alcanzó más tarde la música negra, el charleston, el twist, los aullidos actuales.

Claro que se ocultó por un tiempo y se refugió en su ciudad de origen: en "mi Buenos Aires querido".

De allí ha regresado ahora en gloria y majestad. Y el éxito actual del Festival que se realiza en el Estadio Chile, está demostrando que la presunta decadencia del tango era más aparente que real.

Y es lógico. El tango es una pausa de paz y de calma en medio de la histeria colectiva. Equivale a un armisticio celebrado entre unos melenudos afiebrados y unas fumadoras de marihuana. Tiene algo ingenuo y puro, casi campestre que contrasta con la enfermiza criteria actual.

Los mejores tangos son algo más que un puñado de notas. Basta leer su letra para presenciar el paso de la historia. Es una especie de comentario periodístico de lo que ocurre. "Cambalache", por ejemplo, es una página de Antología. "Media luz" es una página maestra de romanticismo. "Cuarto Azul" llega al alma. "Carillón de la Merced" es el mejor monumento que le han levantado a una ciudad como Santiago, de que sobran las estatuas de mal gusto. "Fumando espero" es la nostalgia perfecta. "Yira - Yira" es más convincente que la mejor descripción de las alegres compañeras de la noche, y finalmente "La Cumparsita" no es un tango, sino una catedral que se alza en medio de la historia musical del mundo.

Y eso que no hemos hablado de cómo se baila. Porque el tango es el acople perfecto de la hembra y el varón y la mejor expresión de la pareja en brazos del sexo y del amor.

Los estallidos de entusiasmo ante las orquestas argentinas que nos visitan y frente a la voz de los mejores y más populares cantantes de la otra banda, están probando que el "gotán" como dicen los bravos que viven cerca de la vuelta de Rocha y del Bajo tienen tantos hinchas junto al río Mapocho como cerca de las imperiales aguas del Río de la Plata.

EL REVES DE LA TRAMA

AUSENCIA DE CARLOS ALTAMIRANO

En los circulos internos del Partido Socialista hay malestar por la ausencia premeditada del Senador Carlos Altamirano, en los momentos en que la presencia de todos los parlamentarios era necesaria para empujar la tambaleante candidatura de Salvador Allende. El que fuera hace unos meses el delfín de Salvador Allende, se ha ubicado ahora en una posición adversaria. Fue contrario en el Comité Central a la proclamación de Allende y posteriormente, en un artículo de la revista Castrista "Punto Final" atacó la vía electoral, que es el camino elegido por Allende para llegar a La Moneda.

Ahora cuando su presencia era reclamada por Chile en momentos angustiosos para la campaña presidencial de Salvador Allende, se fue a Cuba, de ahí a Alemania Comunista y luego a Rumania, para estar alejado de todos los preliminares que pueden significar la proclamación o el entierro de Salvador Allende.

Como una manera de presionar y de impresionar a los partidos que están conversando, los Socialistas han organizado una serie de actos en Santiago, para dar la sensación de que el candidato tiene pueblo. Por supuesto que para estos actos la presencia del Senador por Santiago era indispensable. Lo cierto es esta maniobra de Carlos Altamirano contra las posibilidades de Salvador Allende, que el Comité Central no lo designó generalísimo de esa campaña en Santiago, siendo el Senador por aquí. Prefirieron a Mario Palestro, — quién y ésto de paso, — será el candidato a Senador en 1973, justamente para reemplazar a Carlos Altamirano.

El Senador Altamirano se identifica más directamente con el Castrismo y, allá en Cuba, estiman que la unidad de la izquierda no se podrá conseguir. Dan algunas razones. Piensan que en materia de "programa presidencial" no habrá dificultades. Cada partido le pondrá más pino al suyo y listo. Total en el prometer no hay engaño. Pero cuando sea menester colocar en esta unidad piezas tan distintas de las otras como Baltra o Chonchol o Neruda de Tarud, empezará el problema. Estiman en La Habana, haciendo una comparación, que la izquierda pretende armar un rompecabezas con piezas de otro juego. Pues con razón creen que no encajarán en la unidad Chonchol con Baltra o Neruda con Chonchol, pues son piezas distintas, pertenecen a juegos diferentes.

Además, el problema de fondo es más de ambiciones que de posiciones doctrinarias, y por un sugestivo conocimiento de la realidad chilena, así lo saben también en Cuba. Cada candidato cree ser el tocado por la elección divina para representar a la izquierda en esta jornada electoral. Y al hablar así, sólo aludimos cuatro, porque a los Comunistas dueños del quinto, les resulta más sencillo, menos complicado, apoyar otro candidato, que seguir hasta el final con Pablo Neruda. Por ahora los Comunistas no se quiebran la cabeza pensando en que Neruda debe ser Presidente de Chile. Porque será más fácil retirarlo es que lo proclamaron.

BALTRA DEFENDERA A GABRIEL GONZALEZ VIDELA

El Senador Alberto Baltra se hará cargo de las alusiones que le hizo Pablo Neruda a Gabriel González Videla. Las razones que tiene Baltra para defender al ex-presidente son: Que es militante Radical y que no están dispuestos a seguir permitiendo que se insulte a los militantes, ante el silencio de sus dirigentes. Por tanto, en su calidad de candidato Presidencial, debe defenderlo. Luego, que Alberto Baltra es amigo de Gabriel González y fue su Ministro de Estado por más de un año. Además, que el ataque a Gabriel González Videla lanzado por Neruda es en relación a la Ley de Defensa de la Democracia. Alberto Baltra desea ser consecuente con él mismo. Sabe que esa Ley se envió al Congreso después de muchas discusiones intimas en las cuales participó. Una de ellas, en casa del ex- ministro German Picó Cañas en presencia de Gabriel González, el Presidente de la Juventud Radical de esa época, Hugo Miranda y Alberto Baltra. Los cuatro estuvieron de acuerdo en que había que legislar para marginar al Partido Comunista. Posteriormente Baltra concurrió a la Cámara de diputados cuando se discutia la Ley y el Ministro del Interior, a quien acompañó, la defendía. Por último, Alberto Baltra, por sobre todas las cosas, desea dejar establecido que no es un desleal y que sabe defender a sus amigos y las posiciones que ya en edad madura asumió, cuando fue Ministro de Gabriel González Videla.

H. H.

Con Reuniones y Llamados Paralelos Partió La Unidad Popular del FRAP

Aniceto Rodriguez

Conmemoran Fundación de la Falange Nacional

Un almuerzo de camaradería están organizando los antiguos falangistas para celebrar un nuevo aniversario del movimiento que originara la Falange Nacional, cuna del actual Partido Demócrata Cristiano.

Los organizadores informaron que el almuerzo será el próximo sábado en un céntrico restaurante, estando a cargo de las adhesiones los señores Alberto Celery, Gustavo Tobar y Luis Neuenswnader, que atiende en el teléfono 711004, y la señora Maruja Lamas, en el teléfono 89106.

Ya han comprometido su asistencia numerosos Ministros de Estado y Parlamentarios, que iniciaron su vida política en la Falange.

Celebraciones similares realizarán en diversos otros puntos del país antiguos falangistas.

CON UNA REUNION paralela, celebrada por uno de los participantes de la Mesa Redonda al margen de ella y con un partido que está fuera, se iniciaron ayer las conversaciones acerca de la Unidad Popular de la izquierda chilena.

Mientras en la antesala del salón de honor del Congreso Nacional conversaban hasta las 19 horas los partidos Socialista, Comunista, Radical, "Mapu", Social Democracia y Acción Popular Independiente, para ponerse de acuerdo acerca de los planteamientos comunes de la Unidad Popular, horas más tarde se reunían las Comisiones Políticas del mismo "Mapu" que participa en la Mesa Redonda, y del Partido Unión Socialista Popular, para discutir acciones conjuntas respecto al mismo objetivo.

La reunión celebrada por la mayoría de los partidos de la izquierda en el Salón de Honor del Congreso, no contó con la presencia de la Unión Socialista Popular, escindida de los Socialistas de Chile que manejan esta mesa, y a la cual no se invitó a participar en estas conversaciones unitarias.

Sin embargo, los Socialistas Populares, del ex senador Raúl Ampuero, celebraban más tarde una nueva reunión con el "Mapu" que participa paralelamente de dos acciones: una con el FRAP, Radicales y tarudistas, y otra con los socialistas de Ampuero.

Sin embargo, según expresaron los dirigentes socialistas Hernán Morales y Aniceto Rodríguez, en la reunión celebrada en la antesala del salón de honor, "todo marchó de acuerdo y en perfecta armonía" aun con el concurso del "Mapu".

En esta reunión estuvieron los siguientes dirigentes: Por el Partido Socialista El Secretario General Aniceto Rodríguez, Adonis Sepúlveda, Hernán Morales y Luis Jerez; por el Partido Comunista Luis Corvalán, Bernardo Araya, Orlando Millas y Jorge Insunza; por el Partido Radical, Carlos Morales, (Orlando Cantuarias, Anselmo Sule y Jorge Ibañez; por el "MAPU" Rafael Agustín Gumucio, Julio Silva Solar, Jaime Gazmuri y Juan Enrique Vega; por la Acción Popular Independiente Alfonso David, Guillermo Ovalle, Eduardo Lema y Guillermo Aldana, y por el Partido Social Demócrata Esteban Leyton, Orlando Budnevich y Juan Tuma.

Según informó el orador oficial para dar cuenta de lo tratado a los periodistas, Hernán Morales del Partido Socialista, se acordó en la reunión iniciar los trabajos, una vez que se hubo aceptado los términos de las notas en las cuales los partidos comunicaban su decisión de participar.

Se acordó también — según Morales — la constitución de dos Comisiones llamadas la primera "Comité Coordinador de la Unidad Popular" y la segunda "Comisión de Programa".

El "Comité Coordinador" quedó constituido de la siguiente manera:

Por el Partido Socialista, Aniceto Rodriguez y Adonis Sepúlveda; por el Partido Comunista, Luis Corvalán y Orlando Millas. Partido Radical Carlos Morales y Orlando Cantuarias: Partido Social Demócrata Esteban Leyton y Juan Tuma "MAPU" Jaime Gazmuri y Rafael Agustín Gumucio, Acción Popular Independiente Alfonso David Lebón y Guillermo Ovalle.

Las Comisiones de Programa, que tendrán un Presidente de carácter rotativo — por imperio de una imposición impuesta ayer mismo, tendiente a impedir la hegemonía de alguno de los partidos — quedaron constituidas de la siguiente manera:

Por el Partido Comunista Jorge Insunza, Bernardo Araya y Daniel Riquelme; por el Partido Socialista Iván Núñez, Clodomiro Almeyda y Adonis Sepúlveda; por el Partido Radical, Camilo Salvo, Orlando Cantuarias y Alfredo Gutiérrez; por el "MAPU" Vicente Huidobro, Julio Silva y Oscar Garretón; por la "API", Guillermo Izquierdo y Nilo Rosemberg y por la Social Democracia Esteban Leyton, Lautaro Ojeda y Juan Tuma.

Mientras la mayoría de los partidos de izquierda conversaba acerca de la Unidad Popular momentos antes de la reunión celebrada anoche por el "Mapu" y la U. S. P., un nuevo llamado a "LA Unidad Popular" surgía de las filas del nazismo criollo.

El era el derivado del pintoresco llamado que firma Franz Pffeifer a unir las fuerzas que formarán su candidatura o la de otro candidato en torno al cual se estructure esta nueva Unidad Popular, paralela a la del marxismo.

El llamado del Nacional Socialismo Obrero está dirigido a los pintorescos grupúsculos llamados "Unión Chilena", "Unión Nacional Catapilcana", "Movimiento Revolucionario Nacional Sindicalista" y "Fiducia" y los conmina a hacer la verdadera Unidad Popular contra el comunismo.

Ultima Hora: Juventud Demócrata Cristiana Designó Candidatos a la FEUC

IVAN NAVARRO, estudiante de Pedagogía encabeza la lista de la Juventud Demócrata Cristiana a la Federación de Estudiantes de la U. Católica. Lo acompañan, como Vicepresidente, Francisco Tokos, de Filosofía; Carlos Pascal, estudiante de Derecho, como Secretario General y Patricio Hamilton, también de Derecho.

Los jóvenes demócratas cristianos proclamarán a sus candidatos en las distintas Escuelas y Facultades de la U.C.

Al cierre del plazo de inscripciones se supo que la Juventud Nacional había acordado dar libertad de acción y no presentar lista al Ejecutivo de la Feuc, limitándose a hacerlo al Consejo de Representantes. Esta actitud de los jóvenes nacionales se debería a la carencia de dirigentes capaces de postular a Feuc, como a instrucciones de la Directiva nacional adulta, que no desea aparecer demostrando el escaso arrastre que el tradicional Partido tiene en las Universidades.

El Pueblo con Tomic

Esta tarde las militantes y simpatizantes democratacristianas del Primer Distrito ofrecerán un té en adhesión al candidato presidencial del triunfo y la participación popular, Radomiro Tomic. Especialmente invitada concurrirá la esposa del líder democratacristiano Olaya de Tomic.

Tomic conversará con las asistentes sobre el papel y tareas de la mujer en el segundo gobierno democratacristiano, tareas encaminadas fundamentalmente hacia la intensificación de los programas de beneficio para la familia iniciados por el Presidente Frei, en estos 5 años.

El té se efectuará a las 17.30 horas en el local del Casino del Cerro San Cristóbal, y ya han comprometido su asistencia más de 500 dirigentes de organismos de base del Primer Distrito.

Pleno éxito tuvo el té organizado por el Departamento Femenino del Primer Distrito del PDC en adhesión a la candidatura de Radomiro Tomic. El líder demócratacristiano concurrió acompañado de su esposa Olaya, siendo ambos objeto de calurosas manifestaciones de aprecio y simpatía.

Tomic conversó con las asistentes sobre el papel que la mujer jugará en su Gobierno, que -dijo- será la segunda etapa de la gran tarea que ustedes han realizado junto al Presidente Frei".

Tomic destacó los múltiples campos de acción que su programa de Gobierno -"en el que incorporaremos todas ias aspiraciones y planteamientos de bien común que planteen las bases del pueblo"- tiene la mujer.

Igualmente rindió un homenaje a la abnegación, espíritu de trabajo y sacrificio de la mujer chilena.

ACCION POBLACIONAL

Su sede, para atender todas las consultas relacionadas con la campaña del candidato de la participación popular, abrió el Comando de Acción Poblacional. El local está ubicado en Almirante Barroso 24, con teléfono 715832, y en él se reunirá habitualmente la directiva del Comando, integrada por el diputado Jorge Santibáñez, Secretario General; Sergio Wilson, Prosecretario y Valentín González, Secretario Administrativo. Como coordinador del Comando con la Jefatura Nacional de la Campaña actúa el senador Juan Hamilton D.

LAS PROVINCIAS MOVILIZADAS

Desde Tocopilla el Partido Demócrata Cristiano informó que está operando con gran eficiencia el Comité de Difusión de la candidatura llegando su labor a poblaciones, centros culturales y mineros.

Integran este Comité Marcial Carrasco, Marcos Montenegro, Miguel Guzmán y Pedro Tapia, quienes próximamente iniciarán la instalación de subcomités en diversos puntos de la comuna.

CARTAS

Señor Director:

El día de ayer fui requerido por el señor Wladimir Aguilera, periodista de La Nación, para que formulara algunas declaraciones en relación con el entredicho suscitado entre los señores parlamentarios H. Diputado don Clemente Fuentealba y el H. Senador don Julio Durán.

Le expresé al señor Aguilera que no me correspondía pronunciarme sobre esta materia, toda vez que mi distinguido amigo el H. Senador ha demostrado con bastante evidencia a lo largo de su vida política no necesitar defensores.

Desmiento en la forma más terminante las declaraciones que se me atribuyen respecto de la persona del Diputado señor Fuentealba, las cuales jamás he expresado.

JULIO MERCADO ILLANES
Presidente de la Cámara de Diputados

Seminario sobre desarrollo:

Intervencionismo Estatal en la Economía Latinoamericana

En el Aula Magna de la Escuela de Derecho de la Universidad de Chile se está desarrollando un seminario sobre "Política Económica y Desarrollo en América Latina" organizado por el Instituto Latinoamericano de Investigaciones Sociales (ILDIS). Además de sus funciones docentes en la Universidad de Chile, el ILDIS ha emprendido una amplia tarea de investigación sobre temas tales como el desarrollo económico latinoamericano, las tendencias neoliberales en nuestros países, el papel del estudiantado en la transformación social y política, la educación de los adultos en el Subcontinente, etc.

BREVE HISTORIA

ILDIS celebró en 1967 su primer Seminario Internacional sobre "Perspectivas del Progreso. En el nuevo seminario en curso, auspiciado por la fundación alemana Friedrich Ebert, han participado: Eugenio Velasco, Decano de la Facultad de Ciencias Jurídicas y Sociales de la U. de Chile y el profesor brasileño Helio Jaguaribe, quienes estuvieron encargados el día lunes pasado de discurso inaugural y una exposición sobre las "Condiciones básicas de orden político, administrativo y socioeconómico para una estrategia del desarrollo en América Latina", respectivamente. El día martes hablaron el chileno Alban Lataste y el profesor, de ILDIS José Manuel Ruiz. El miércoles 8 correspondió participar al profesor argentino Oscar Alimir, cuya exposición reseñamos a continuación. Los siguientes participantes serán Anibal Pinto, Ricardo Cappeletti, Segundo Undagawa, Eirk Boettcher, Victor Urquidi, Ricardo Lagos, Jorge Uwe Richter, Guido di Tella. El Seminario concluye el día martes 14, día en que además se ofrecerá una conferencia de prensa. El Seminario incluye, junto a las exposiciones y discusiones verpertinas de la Escuela de Derecho, debates que se realizan por las mañanas en el local de ILDIS.

EL INTERVENCIONISMO

El profesor argentino Oscar Altimir habló sobre "El Intervencionismo como sistema dominante en América Latina". Lo primero que llama la atención al investigador argentino es la amplia ineficacia de la intervención estatal, sólo comparable con su enorme extensión.

Esta ineficacia nada tendría que ver con los supuestos vicios de una burocracia estatal que, sin ser ideal, se muestra comparativamente más eficaz y dotada de pautas de comportamiento más racionales que su contrapartida, la burocracia del sector privado.

Buscando el origen de la incapacidad de los estados latinoamericanos para cumplir sus metas de desarrollo económico acelerado, el profesor Altimir recurrió a una comparación con los países capitalistas más desarrollados. Sin olvidar las diferencias específicas, que nacen de nuestra misma dependencia respecto de los países adelantados, la comparación sería imprescindible y, a la vez legítima, ya que se haya implícita en el concepto mismo de subdesarrollo. El resultado de la comparación nos muestra a unos estados que, en los países adelantados se limitan a una intervención indirecta. Se trata, en esos casos, de crear ciertos estímulos o frenos que encuentran inmediata respuesta en el sistema económico mismo en el dinámico sector capitalista.

CONCEPCION INADECUADA

En los países latinoamericanos, por el contrario, la intervención tiene como fin apuntalar un sector pseudocapitalista, incapaz de responder espontáneamente a los estímulos. De ahí que, aunque en América Latina el papel real del estado vaya mucho más allá que en los países desarrollados, incluyendo una participación en el sector productivo, exista una concepción inadecuada de la intervención, concepción tomada de los países en que esta es indirecta.

Las medidas adoptadas por el estado escapan, en la práctica, a la idea común de que es una política económica. Esto ocurre como una forma necesaria de protección de los intereses privados, pero conduce a dos resultados paradójicos. El primero es la ineficacia. Medidas que en Europa, por ejemplo, conducen a una expasión de la economía al estimular a los productores, superando así los riesgos de una inflación prolongada, en América Latina sólo logran desatar la inflación **sin** suscitar la expansión, que el débil sector capitalista es incapaz de dar como respuesta. El segundo resultado, no menos paradojal aparentemente, es la desproporcionada desconfianza del sector privado ante el estado. La debilidad del sector capitalista privado es tal que, inevitablemente, siente terror ante las mismas medidas adoptadas por el estado para permitirle sobrevivir; en efecto, teme que este respaldo se transforme en una **substitución**, posibilidad técnicamente no tan remota por la amplia gama de actividades en que los estados han debido tomar la responsabilidad fundamental.

CAPITALISMO IMPOTENTE

En cuanto a las perspectivas del intervencionismo, el profesor Altimir ve tres alternativas, dejando de lado otras por razones de principios. Una solución marxista, por ejemplo, es dejada de lado por escapar al concepto de intervención. El estado comunista no interviene **sobre** el proceso económico, ya que no hay proceso económico **fuera** del estado. De los tres caminos posibles, Altimir señala inmediatamente uno como desastroso: la continuación de la actual forma de intervención. Insistir en encontrar respuestas dinámicas en un sector capitalista impotente es un suicidio que ni siquiera resulta beneficioso para las muy protegidas industrias privadas. Asociadas estrechamente a esta forma de intervencionismo estarían todas las políticas económicas meramente **eficientistas** que tratan de mejorar la eficacia de un sistema que no avanza hacia ninguna parte.

OTRAS DOS ALTERNATIVAS

En cuanto a las otras dos alternativas del intervencionismo, están legadas a la idea de desarrollar políticas económicas transformadoras, que emprendan una **reestructuración** profunda del sistema, partiendo de un esclarecimiento de los conceptos y metas de la intervanción del estado. Una de estas alternativas sería la creación de una suerte de dinámico socialismo de estado, en el que la descentralización fuera acompañada de una planificación central y de un esfuerzo económico apoyado en la moderna burocracia estatal. La otra alternativa sería la creación de un fuerte sector capitalista, de modo de crear las condiciones para que el concepto restringido de intervención, es decir el aplicado en los países industrializados, comenzara a tener sentido en América Latina.

VERDADERO SECTOR CAPITALISTAS

El desajuste entre la concepción y la realidad del intervencionismo estatal latinoamericano tendría, pues, dos soluciones. Comprender que no hay nada que esperar del actual sector capitalista está en la base de ambas posibilidades, y los caminos serían: o el intervencionismo asume toda la tarea, adoptando metas más ambiciosas que las actuales e inútiles o, por el contrario, comete una suerte de suicidio en favor de la aparición de un verdadero sector capitalista. En este último caso, la intervención indirecta habría dejado de ser inútil, por la aparición provindencial de un capitalismo dinámico capaz de responder al menor estímulo, como las mejillas de una doncella. Sin duda este camino, que es el de la desnacionalización completa, es el preferido del profesor Altimir, que realiza sus tareas de investigación para una asociación patronal argentina. En cuanto a las posibilidades de que surja un verdadero sector capitalista moderno en el seno de la dependencia exterior en que vive Latinoamérica, nos parece que es mejor no recurrir a un economista para obtener la respuesta. La quiromancia, en cambio, parece ser la ciencia indicada.

MINISTERIO DE LA VIVIENDA Y URBANISMO

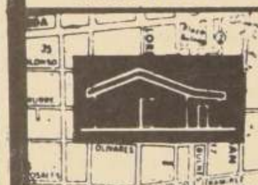

CORPORACION DE LA VIVIENDA

PROPUESTAS PUBLICAS

POBLACION "ANTILLANCA" SECTOR I Y SECTOR 2, DE OSORNO, PROVINCIA DE OSORNO

CARACTERISTICAS: Población "ANTILLANCA" Sector 1a. de Osorno:
Contrucción, Instalaciones Domiciliarias, Urbanización Completa y Obras Complementarias y Cierros en 96 viviendas tipo 197 S.M. 2 Locales Comerciales con viviendas tipo 180 S.L. y 5 bloques colectivos tipo R 1020, con una superficie total a edificarse de 10.611.63 m2.

Población "ANTILLANCA" Sector 2ª de Osorno:
Construcción Instalaciones Domiciliarias, Obras Complementarias y Cierros en 10 bloques colectivos tipo R-1020 y 1 bloque colectivo tipo R-1020 S.L. con un superficie total a edificarse de 12.709. m2.
CONTRATISTAS: Primera Categoría, del Registro para Construcción de Viviendas, de la Institución.
ANTECEDENTES: Se entregarán desde el 10 de Octubre hasta el 24 de Octubre, en la Oficina de Venta de Antecedentes, Arturo Prat 48, 4º piso.
APERTURA DE PROPUESTAS: El día 7 de Noviembre de 1969, a las 15.30 horas, en la Oficina del Jefe del Departamento de Construcción, Arturo Prat 48, 4º piso.

CONSTRUCCION Y URBANIZACION POBLACION "LAGUNA REDONDA" SECTOR II AMPLIACION DE CONCEPCION, PROVINCIA DE CONCEPCION

CARACTERISTICAS: a) Construcción de 12 bloques Racionalizados tipo 1020-S con 192 departamentos en total, con una superficie a edificarse de 14.492.04 m2.
b) Construcción de 1 bloque Racionalizado tipo 1020-S.L. con 14 departamentos y 4 locales Comerciales en 1er. piso, con una superficie a edificarse de 1.207,67 m2.
c) Urbanización Completa.
Superficie Total a edificarse: 15.699.71 m2.
CONTRATISTAS: Primera Categoria del Registro para Construcción de Viviendas, de la Institución.
ANTECEDENTES: Se entregarán desde el 8 de Octubre hasta el 22 de Octubre en la Oficina de Venta de Antecedentes, Arturo Prat 48, 4º piso y en la Oficina del Jefe de la Corporación de la Vivienda, calle O'Higgins esq. Tucapel, Edificio Tribunales, 2º piso, de Concepción.
APERTURA DE PROPUESTAS: El día 3 de Noviembre de 1969, a las 15.30 horas en la Oficina del Jefe del Departamento de Construcción, Arturo Prat 48, 4º piso.

POBLACION "YOYELHUE" Y "EL MAITEN" DE LA UNION, PROVINCIA DE VALDIVIA

Población "YOYELHUE", de la Unión

a) Construcción de 1 grupo de 2 Locales Comerciales tipo G, con una superficie a edificarse de 68, 40 m2. Instalaciones domiciliarias y Obras complementarias y cierros.

b) Urbanización completa para la totalidad de la Población que comprende los 62 sitios de Autoconstrucción y zonas de Equipamiento Comunitario.

Población "EL MAITEN", de la Unión

a) Construcción de 1 grupo de 2 Locales Comerciales tipo G. y 1 Centro Social tipo A-1, con una superficie total a edificarse de 163, 84 m2. Instalaciones domiciliarias, Obras complementarias y cierros.

b) Urbanización completa para la totalidad de la Población que comprende 166 sitios de Autoconstrucción y zonas de Equipamiento Comunitario.
CONTRATISTAS: Primera, Segunda y Tercera Categorías, del Registro para Construcción de Viviendas, de la Institución o bien Primera a Cuarta Categorías, Especialidades de Obras Sanitarias y Pavimentos de Hormigón, Primera a Quinta Movimiento de Tierra, del Registro para Trabajos de Urbanización, simultáneamente.
ANTECEDENTES: Se entregarán desde el 8 de Octubre hasta el 20 de Octubre, en la Oficina de Venta de Antecedentes, Arturo Prat 48, 4º piso.
APERTURA DE PROPUESTAS: El día 3 de Noviembre de 1969, a las 15.45 horas, en la Oficina del Jefe del Departamento de Construcción, Arturo Prat 48, 4º piso.

POBLACION "LAS CABRAS", DE LAS CABRAS, "SIETE SOLES", DE MALLOA Y " Y "MALALCURA" DE REQUINOA, PROVINCIA DE O'HIGGINS.

CARACTERISTICAS: Construcción de 16 viviendas racionalizadas tipo 132-A, con una superficie a edificarse de 681,12 m2, para Población "SIETE SOLES" de Malloa.
Urbanización, Pavimentación y Obras Complementarias para Poblaciones "LAS CABRAS" de Las Cabras, "SIETE SOLES" de Malloa y "MALALCURA" de Requinoa.
CONTRATISTAS: Primera, Segunda, Tercera y Cuarta Categorías, del Registro para Construcción de Viviendas, de la Institución.
ANTECEDENTES: Se entregarán desde el 10 de Octubre hasta el 21 de Octubre, en la Oficina de Venta de Antecedentes, Arturo Prat 48, 4 Piso.
APERTURA DE PROPUESTAS: El día 31 de Octubre de 1969, a las 15.30 horas, en la Oficina del Jefe del Departamento de Construcción, Arturo Prat 48, 4º piso.

EL VICEPRESIDENTE EJECUTIVO

Comentario bursátil

Regular Actividad

Precios irregulares y moderada actividad se observó durante las operaciones de ayer Jueves, de forma que el Indice de Precios de las acciones registró al cierre un valor de 3.820.7 puntos, cifra que es levemente inferior a la obtenida el día anterior; por su parte los conformes totalizaron 700 escudos nominales en bonos y 910 mil acciones, de las cuales 67 mil correspondieron a operaciones OCV.

Las BANCARIAS se mostraron poco movidas y un tanto selectivas, correspondiendo los mejores conformes a Crédito, Chile (que bajo en 6 puntos) y Sudamericano, las MINERAS se vieron con precios irregulares y selectividad en las operaciones, el movimiento se concentró en Chatal con más de 140 mil acciones y alza de 6 centésimos, esta alza es de bastante importancia dado que el valor base era de 29 centésimos; también anotaron conformes las Tamaya y las Disputada estas últimas perdieron 5 centésimos en sus cotizaciones. Las AGROPECUARIAS estuvieron con movimiento activo en Copihue y Tierra del Fuego; moderada actividad en Anasac, La Rosa Sofruco, Concha y Toro y Frutera Sudamericana; sus precios se vieron sostenidos, fluctuando las Concha y Toro con baja de 10 y las Fuego con una recuperación de 1/2 punto. Las ALIMENTICIAS y BEBIDAS se vieron selectivas y con precios firmes; destacan Cervecerías por su actividad y Consorcio Nieto por su alza de 4 puntos, estas acciones se vieron más firmes por el anuncio de pago de un dividendo de E° 0.06 opcional a acciones liberadas. Las COMERCIALES anotaron movimiento en Copec, la que subió en 3/4, Gildemeister y Sogeco.

Las MANUFACTURERAS estuvieron representadas por Colorantes, Eperva (alza de 2), Fábrica de Lápices (alza de 14 1/4 puntos), Fósforos (alza de 2), Loza de Penco (baja de 1), Melón, Papeles y Cartones (baja de 1), Pizarreño (baja de 2 puntos y sin transacciones), Sintex y Vidrios Lirquen (baja de 1/4). Sus precios se vieron irregulares.

Las METALURGICAS anotaron conformes en Cap, Cic, Cobre Cerrillos, Indac, Elecmetal y Mademsa; sus precios se vieron levemente sostenidos, aún cuando se produjeron algunas bajas de cierta importancia. El grupo de los SEGUROS estuvo con actividad en Araucanía, Germania y Chilena Consolidada Generales. Sus precios se vieron firmes.

Al cierre la plaza se mostraba con regular actividad y precios sostenidos.

OPERACIONES AL CIERRE

CIERRE OFICIAL A LAS 13,00 HORAS DE HOY

BONOS NOMINALES E			Cristalerías	63	c
Fiscales 7-1	84	c	Chilectra	63	c
Municip.Stgo 8-1	35	n	Chiprodal	66	n
Bco Estado 6 3/4	35	n	Echave	14 1/2	c
Bco Estado 10-6	90	t	Editorial Pacífico	5 1/2	n
Hipot.Chile 6-1	75	c	Eléctrica Litoral	11	n
Hipot.Chile 10-6	75	c	Electr.Industrial	24	t
BANCARIAS			Electromat	94	c
Com.Curicó	8	n	Embot.Andina	40	t
Concepción	65	v	Eperva	152	c
Constitució	117	n	Fábrica Lápices	50 1/4	t
Continental	9 1/2	n	Farmo Química	15	n
Crédito	70	t	Fignalem	66	n
Chile	223	c	Fósforos	51	t
Edwards	46 1/2	n	Gas Concepción	105	c
Español	131	n	Gas Santiago	32	c
Hipotecario Chile	150	c	Gas Valparaíso	22	n
Israelita	59	c	Gas de Talca	2	c
Nac.del Trabajo	60	n	Gidi	290	n
O'Higgins	108	c	Gildemeister	200	t
Osorno	185	t	Hipódromo Chile	430.000	t
Pacífico	11	c	Hucke	50	n
Panamericano	60	n	Implatex	25	c
Sudamericano	63	c	Importaur	90	n
Talca	185	c	Industrias Varias	8	n
MINERAS			Inmob.Araucanía	30	t
Aucanquilcha	15	n	Inmob.Huelén	900	c
Cerro Grande	1.450	n	Insa	302	c
Chatal	35	t	Invers.Iquique	13	n
Delirio Punitaqui	17	n	Invers.J.M.Carrera	92	n
Disputada	195	t	Invers.Sn.Fernando	100	n
Galleguillos	12	c	La Moral	15	v
Lota Schwager	13	n	Lafirsa	8 3/4	n
Manganesos	300	n	Loza de Penco	13	v
Minas y Fertiliz.	33	n	Lucchetti	18	n
Ocurí	100	n	Mc Kay	195	n
Punta de Lobos	15 1/2	v	Maderas Cholguán	101	c
Soprocal	75	c	Manuf.J.Dagorret	40	c
Tamaya	8	v	Melón	80	c
Tocopilla	500	n	Molinera El Globo	28	n
Totoral	220	n	Molinera Köster	51 5/8	n
AGRICOLAS Y GANADERAS			Mol.San Cristóbal	10	n
Agrícola Nacional	4	t	Molinera San José XE.	30 3/8	n
Aysén	1.400	n	Muelles	12	n
Carampangue	22	n	Naviera Arauco	43 1/2	
Cisnes	650	n	Nun y German	95	
Colcura	17	n	Pacífico Sur	39	
Concha y Toro	175	v	Papeles y Cartones	84	
Copihue	20	t	Pesquera Iquique	4	
Formio Chileno	3	n	Pizarreño	74	v
Frutera Sudameric.	15	t	Polpaico	65	n
Gente Grande	20	n	Refinería Viña	300	v
Laguna Blanca	87	n	Refractarios	8	c
La Rosa Sofruco	200	t	Reval	20	n
Quiñenco	175	c	Renta Urbana	136	c
Rupanco	90	n	Robinson Crusoe	25	OCV
Tierra del Fuego	59	v	Sintex	75	t
Viña Casa Blanca	1 1/2	c	Sogeco	4 1/8	t
TEXTILES			Soprole A.	870	v
Bellavista Tomé	120	v	Soprole B.	436	c
Caupolicán	13 1/2	n	Sporting Club	900.000	c
Chiteco	18 1/2	c	Tabacos	52	n
Fiap Tomé	17	v	Tattersall	35	n
Lino	450	n	Teléfonos	58	t
Oveja Tomé	60	c	Termas Panimávida	8 1/2	n
Rayonhil A.	8	n	Universo	10	c
Said	90	t	Vapores	88	OCV
Sedylan	1	n	Vidrios Lirquén	12 3/4	c
Sumar	29	c	Volcán	65	n
Textil Monarch	57	n	Vulco	48	n
Textil Progreso	71	n	Zig Zag	210	n
Textil Viña	62	n	METALURGICAS		
Textiles Universal	25 1/2	n	Cap B.	275	t
Vestex	20	n	Cap F.	280	v
Yarur	51	n	Cap D.	440	c
INDUSTRIALES Y VARIAS			Cic	130	t
Alimar	2	c	Cobre Cerrillos	145	t
Arrocera Ega	7 3/4	c	Compac	52	n
Arrocera Miraflores	10 1/2	c	Elecmetal	215	t
Arrocera Tucapel	27	c	Envases	8 3/4	n
Automotora Chilena	170	c	Famela Somela	40	c
B.Ilharreborde	40	c	Fensa	255	v
Carozzi	60	c	Indac	4 1/2	t
Cementos Bío Bío	240	n	Indura	22	c
Cervecerías	130	t	Madeco	30	n
Cidac	80	n	Mademsa	115	c
Club de Golf	750.000	c	Mecánica Industrial	6 1/2	n
Club Hípico	2.100.000	v	SEGUROS		
Club de Polo	110.000	v	Araucanía	120	t
Codeco	600	n	Chilena Consolidada	45 1/2	OCV
Coia	158	n	Francesa XD.	6	c
Colorantes	50	t	Germania	120	t
Cía Industrial	71	c	Industrial	185	n
Comunicaciones	11	n	Libertad XD.	6	c
Consorcio Nieto	60	c	Lloyd de Chile XD.	15	c
Copec	18 3/4	t	Marítima	30	c

PRECIO DEL COBRE EN LONDRES

(£ POR TONELADA LARGA)

	1A	2A. RUEDA
DISPONIBLE	662. 0 COMP	659. 0 COMP
	662.10 VEND	660. 0 VEND
FLUCTUACION	4. 0 ALZA	3. 0 BAJA
A 90 DIAS	654. 0 COMP	652.10 COMP
	654.10 VEND	653. 0 VEND
FLUCTUACION	3. 0 ALZA	1.10 BAJA
EQUIV. COT. COMP	DPE:70.93	DPE:70.61
CTV. US$ X LB	900:70.07	900:69.91
TENDENCIA	SOSTENIDA	CALMADA
VENTAS	1.275 T.L.	1.825 T.L.

DEFUNCION

†

Tenemos el sentimiento de comunicar el fallecimiento de nuestro querido esposo y padre don

ANIBAL YAÑEZ ESPINOZA
(Q.E.P.D.)

Sus funerales se efectuará hoy en el Cementerio General, por Recoleta, saliendo el cortejo a las 16 hrs. desde su casa habitación ubicada en calle Caraque Nº 1114 (Q. Normal).

LA FAMILIA

DEFUNCION

†

Comunicamos con profundo dolor el trágico fallecimiento de nuestro querido compañero

ANGEL BLASCO GUTIERREZ
(Q.E.P.D.)

Ocurrido en el día de ayer. Sus restos son velados en Estado 360 - 8° piso.

Sus compañeros de GOLDSMITH PUBLICIDAD

Violencia Revolucionaria Envuelve a Latinoamérica

BUENOS AIRES, 9 (UPI). — Un policía resultó esta madrugada herido a tiros frente a una estación policial en el suburbio obrero de Bernal, en lo que constituyó el más grave incidente de una serie con que elementos clandestinos conmemoraron el segundo aniversario, ayer, de la muerte del guerrillero argentino-cubano Ernesto "Che" Guevara, al ser derrotado en Bolivia su movimiento subversivo.

Los primeros informes de la policía eran conflictivos en cuanto a la índole del ataque, aunque todos coincidían en apuntar que el agente Julián Murúa, herido en tres lugares, era la única baja conocida.

El periódico "La Razón" dijo que Murúa había sido abatido por el fuego de ametralladora que lo alcanzó por detrás cuando acudía en socorro de otro guardia. La víctima fue operada y se hallaba hospitalizada en grave estado.

Fuentes policiales indicaron que el único centinela que había frente a la estación llamó a Murúa para que lo ayudará a desbaratar lo que parecía ser un altercado entre un hombre y una mujer cerca del lugar, a las 2.50 de la mañana.

Entonces se entabló un tiroteo. Murúa, al parecer, no tuvo tiempo de usar su revólver. Una seis personas dispararon contra los policías, según estos, con sus metralladoras, una escopeta recortada y pistolas de calibre 45. Los atacantes desaparecieron después de que los agentes contestaron al fuego. Por la mañana, un desconocido telefoneó a la oficina de la agencia noticiera United Press International para anunciar el incidente, diciendo que había habido muertos y heridos. Se identificó como "un miembro del comando de liberación "Che" Guevara".

Poco antes de la medianoche, los bomberos fueron llamados a apagar un pequeño incendio en un supermercado de propiedad argentina, situado en el suburbio industrial de Linares. Noticias anteriores dadas a conocer por la policía decían que el fuego se debió a un cortocircuito.

Una pequeña bomba estalló anoche en el baño de mujeres del departamento central de policía. Las autoridades afirmaron que no hubo heridos y que los daños fueron menores.

En un incidente registrado ayer, cuatro personas atacaron a un policía frente a la residencia del Secretario de Trabajo, Rubens San Sebastián. Los atacantes dejaron al guardia inconsciente y huyeron con la chapa de identificación de éste, la gorra, el bastón de reglamento y la pistola que cargaba.

Una niñita de ocho años fue enviada ayer a su casa de un hospital en el suburbio norteño de Florida donde fue curada de quemaduras de segundo grado causadas por el estallido de una bomba que se hallaba dentro de un paquete, al que inocentemente dio un puntapié.

Diez bombas, seis de ellas en período de solo media hora, estallaron en la zona central de la ciudad de Tucumán, en el noreste de Argentina. Se hallaron cerca de ellas volantes en los que se elogiaba a Guevara. No hubo heridos.

En la ciudad de Santa Fe, capital de la provincia del mismo nombre, una bomba estalló en una sucursal de la Remington Rand, rompiendo cristales de las ventanas y destrozando parte del frente del edificio.

En Buenos Aires y Rosario, los terroristas colocaron bombas en los edificios del Banco de Boston. En Córdoba una bomba estalló en los predios de la Universidad local cuando las autoridades retiraron un cartel colocado por los estudiantes en el que se criticaba a los funcionarios del plantel.

Volantes en los que se leía solamente la palabra "CHE" quedaron diseminados por el lugar, al estallar una bomba en los predios de la Universidad de La Plata, situada 57 kilómetros al sur de Buenos Aires.

Por otra parte, el Ministro de Economía José María Dagnino Pastores, anunciará esta noche un plan de aumentos de salarios que los observadores políticos consideran la clave para un mejoramiento de las relaciones entre el gobierno de Onganía y el movimiento obrero.

LA PAZ, 9 (ANSA) — Estudiantes de la Universidad Mayor de San Andrés apedrearon el edificio de la Embajada Norteamericana, al término de una manifestación antiimperialista, de homenaje a Ernesto "Che" Guevara y en la que se pidió al Gobierno demostrar como "revolucionario" nacionalizando pertenencias estadounidenses en Bolivia, la policía intervino enérgicamente para evitar excesos.

Cerca de las 19 horas, unos mil estudiantes universitarios se congregaron en el paraninfo universitario para escuchar a varios oradores de distinta ideología y que convinieron en rendir homenaje de admiración al "Che".

Casi todos, pidieron al Gobierno de Ovando Candia la nacionalización de las pertenencias de la Gulf Oil Corporación y la reversión al estado de las concesiones de Zing a la Phillips Brothers. Dijeron que sólo ese tipo de medidas podrían justificar el golpe de estado que encabezó Ovando el pasado 26 de septiembre y que en tanto el "régimen seguirá siendo considerado como reaccionario y proimperialista".

Una vez finalizada la actuación de homenaje en la Universidad, unos seiscientos estudiantes se lanzaron en manifestación, la misma que llegó a la Plaza principal. Allí los máximos dirigentes, Adolfo Quiroga Bonadona, Jaime Rubín de Celis y Adalberto Kuajara, volvieron a pedir de viva voz que el Gobierno nacionalice las pertenencias norteamericanas en Bolivia, "si pretende que el pueblo llame revolucionario al régimen".

Finalizada esta segunda parte, los estudiantes llegaron a la Embajada norteamericana, ubicada en la Plaza de la Municipalidad y en los pisos altos del Banco Popular del Perú. La pedreada fue general, empero los daños no fueron de consideración, por cuanto las piedras arrojadas no llegaban hasta el cuarto piso.

Allí hizo su aparición la fuerza pública que, empleando gases lacrimógenos, dispersó a los manifestantes, que empleando diversas vías se dieron modo, de llegar hasta "El Diario" que también fue apedreado y la empresa "Bolivian Power", de capitales canadienses y que suministra energía eléctrica.

SAO PAULO, 9 (ANSA) — Siete enmascarados, armados con revólveres y carabinas, asaltaron la filial del "Banco Do Brasil" en la localidad de Porto Ferreira, estado de Sao Paulo, alzándose con un botín de 50.000 cruceros nuevos (doce mil dólares). Los asaltantes se llevaron con ellos al gerente del banco como rehén. Media hora más tarde el funcionario fue encontrado a veinte kilómetros de la localidad, ileso.

RIO DE JANEIRO, 9 (ANSA) — Cuatro hombres armados atacaron esta semana al policía de guardia en el edificio de la televisora "Excelsior" en esta ciudad. Los atacantes se apoderaron del arma que portaba el agente policial, huyendo inmediatamente. Por el momento no se han suministrado otros detalles del hecho.

Escuadra Española Frente a Gibraltar

• Se teme que sea el comienzo del bloqueo naval al disputado peñón

GIBRALTAR, 9 (UPI). — Una flotilla española, reforzada por un crucero y un portahelicóptero, permanece hoy frente al Puerto de Gibraltar mientras España acentúa su "guerra de nervios" con Gran Bretaña por el disputado peñón.

El Crucero "Canarias" y el portahelicóptero "Dedalo" entraron ayer por la tarde en la bahía de Algeciras uniéndose a cuatro destructores que han estado patrullando frente a Gibraltar por algún tiempo.

Por primera vez desde que naves de guerra españolas navegaron en la aguas vecinas al peñón los marinos se alinearon en las cubiertas de los dos navíos mayores.

Aún se encuentran fondeados en el puerto de Gibraltar el portaviones "Eagle" y una escuadrilla de la Marina Real Británica que se hallaba desde antes del primero de octubre, plazo impuesto por las naciones unidas para la entrega del Peñón a España.

Gran Bretaña, que ha estado en posesión de Gibraltar desde 1704, ignoró la resolución de la Asamblea General. El régimen de Francisco Franco cortó esa tarde los servicios telefónicos y telegráficos entre Gibraltar y España. A comienzo de este año España cerró su frontera a la colonia británica y suspendió los servicios de transbordo entre Gibraltar y Algeciras.

En Gibraltar ha habido frecuentes versiones acerca de que el próximo paso del régimen de Franco sería iniciar un bloqueo naval al Peñón.

En Algeciras funcionarios marítimos españoles negaron que la presencia de las naves de guerra fuera desusada. Dijeron que el crucero y el portahelicópteros llegaron para efectuar una "visita normal".

En Madrid fuentes diplomáticas dijeron que no sabían si la concentración de naves de guerra era la señal del comienzo del supuesto bloqueo. Pero insistieron en sus predicciones de que la situación no se agraviará al punto de llegar a un conflicto armado.

Además del bloqueo España tiene otras alternativas, incluyendo el hostigamiento de naves en la bahía mediante la extensión de sus aguas territoriales, perturbar el tráfico aéreo, interferir las comunicaciones radiales y cortar el único servicio de transbordo entre Gibraltar y Marruecos, según las fuentes.

Reabrirán Parlamento Brasileño

RIO DE JANEIRO, 9 (ANSA — Por Emilio Millul). El Presidente del Senado, Senador Gilberto Marinho, y el Presidente de la Cámara Federal, diputado José Bonifacio, partieron impresivamente de Brasilia para Río de Janeiro, donde fueron convocados por los tres Ministros militares a cargo todavía de la Presidencia de la República. Los presidentes de las dos cámaras del Congreso federal son recibidos esta tarde en audiencia, en el Palacio Laranjeiras, por los tres Ministros militares con el objeto de concretar las últimas disposiciones para la reapertura del parlamento", que, conforme trascendió, podrá ser anunciada el lunes o martes próximo. El día 16 se reunirá en Brasilia la Convención Nacional del partido gubernista "Arena" para sancionar la nominación del General Medici como candidato único del partido a la presidencia. El partido legal de oposición, "Movimiento Democráta Brasileño" (MDB) se abstendrá o votará en blanco de manera que la votación presidencial no registrará ningún sufragio contrario.

China Impone Condiciones en Conferencia con Rusia

HONG KONG, 9 (UPI) — Las nuevas negociaciones entre China Comunista y la Unión Soviética para resolver sus crónicos conflictos fronterizos pueden estar destinadas al fracaso si el régimen de Pekín insiste en las condiciones expresadas en un documento que acaba de divulgarse, fijando su posición en el caso.

Esa interpretación fue dada hoy por especialistas en cuestiones chinas que escucharon aquí una transmisión de Radio Pekín dando a conocer el texto completo de ese documento. Este fue ampliamente difundido también por la Agencia de Noticias Nueva China.

El documento fue hecho público en relación con las nuevas negociaciones entre los dos colosos comunistas que se cree comenzarán pronto en Pekín, a nivel de Viceministros de Relaciones Exteriores.

Lo más importante del documento parece ser la insistencia China de que la Unión Soviética acepte el desusado principio de "tratados desiguales" y exprese su acuerdo con que la Rusia zarista se apoderó de grandes áreas de territorio chino imponiendo tales tratados a los débiles Gobiernos Chinos.

China Comunista hace de ello la primera condición para el logo de un "arreglo Global" de la cuestión fronteriza, donde en los últimos meses se han registrado sangrientos choques armados.

La Unión Soviética, según el documento chino, "debe distinguir entre lo que está correcto y lo que no es correcto en la historia y confirmar que los convenios relacionados a la actual frontera Chino—Soviética fueron tratados desiguales impuestos a China por el Imperialismo Zarista Ruso en la segunda mitad del Siglo XIX y el comienzo del Siglo XX, cuando el poder no se hallaba ni en manos del pueblo chino ni en las del pueblo Ruso".

Maridos Difíciles

WISBEVH (INGLATERRA), 9 (UPI). — Walter Booley y Dick Blake quieren contraer matrimonio pero no es fácil encontrarles esposas. Los dos aseguran que las mujeres deben tenerle miedo a su clase de trabajo que realizan porque en realidad, a pesar de ello, son seres normales y joviales. Booley y Blake son sepultureros.

Taberna o Televisión

LUTTON (INGLATERRA), 9 (UPI) — El Reverendo David Hill recomienda a los feligreses de su parroquia que no vacilen en preferir pasar una noche en la taberna, a quedarse en casa viendo televisión.

"En una taberna, según explica el religioso, una persona está tomando parte activamente en la vida de la comunidad, si se quedan en el hogar, no".

Monstruo Desenmascarado

AREVALO (ESPAÑA), 9 (UPI) — El llamado "Monstruo de Arévalo" ha sido desenmascarado. Pero nadie puede hacer nada para eliminarlo de la comunidad porque está protegido por la ley.

Durante varias semanas los residentes de esta población oyeron sobrecogidos un extraño ruido ululante que procedía de un viejo puente. Pronto circuló la versión de que era un monstruo nocturno. La Guardia Civil investigó a fondo el misterio y descubrió que se trataba de un buho. Sin embargo, no pudieron hacer nada al ave porque las leyes de caza la protegen.

Por las noches, el buho entona todavía su estridente "Canción" pero ya los vecinos no tienen temor.

Ayude con lo que Pueda

DOWHAM (INGLATERRA), 9 (UPI). — Un carbonero dejó caer un saco de su carga habitual ante el altar de la iglesia de San Bernabé; al instante llegó un camarero y puso una bandeja llana de copas con bebidas en el mismo lugar, acto seguido vinieron un basurero y un lavandero para imitar su acción por su cuenta.

Pero no se trataba de una broma pasada ni de una invasión de locos en el templo, sino que el reverendo John Harwood decidió que el tradicional "Festival de la Cosecha" no tenía ya mucho significado en la forma en que se realizaba y optó por reformarlo. De ahora en adelante los feligreses contribuirán al festival con las cosas que suelen manejar día tras día o con lo que constituya la esencia de su trabajo. Que en algunos casos no huele tan bien.

SUPERMERCADOS COOPERATIVOS

UNICOOP

CITACION

COOPERATIVA UNICOOP LIMITADA

Cítase a los socios a "Asambleas Vecinales" con el objeto de conocer de la Memoria y Balance del ejercicio ya citado y elegir miembros de los Comités Vecinales en reemplazo de los que terminan su período o han renunciado y que conjuntamente con los que continúan en sus cargos ejercerán de delegados de los socios en la Junta General Ordinaria y Extraordinaria. Los días, horas y locales de las Asambleas Vecinales serán los siguientes: "SANTA ROSA": Sábado 11 de Octubre de 1969 a las 15,30 horas en primera citación y a las 16 horas en segunda citación en la Escuela Nº 32 Avda. Pedro Aguirre Cerda 8153 (esq. Uruguay); "JOSE MARIA CARO": Domingo 12 de Octubre 1969 a las 10 horas en primera citación y a las 10,30 horas en segunda citación en el Centro Comunitario – Pasaje 4 Norte 1755, Población José María Caro; "VITACURA": Martes 14 de Octubre de 1969 a las 1' horas en primera citación y a las 18,30 horas en segunda citación en la Escuela Parroquial – El Litre 1360. (Vitacura altura 3.700); "DIECIOCHO": Miércoles 15 de Octubre de 1969 a las 18 horas en primera citación y a las 18,30 horas en segunda citación en el Círculo Español – Alameda 1550; "PEÑALOLEN": Sábado 18 de Octubre de 1969 a las 15 horas en primera citación y a las 15,30 horas en segunda citación en la Escuela San Marcos – Calle 1 s/n, Población Dieciocho de Septiembre; "VILLA OLIMPICA": Domingo 19 de Octubre de 1969 a las 10 horas en primera citación y a las 10,30 horas en segunda citación en la Escuela Nº 313 – Los Jazmines 1155, Villa Olímpica "LOS LEONES": Martes 21 de Octubre de 1969 a las 18,30 horas en primera citación y a las 19 horas en segunda citación en la Escuela Rosario Concha – Mardoqueo Fernández 100, al lado del Supermercado; "LA REINA": Miércoles 22 de Octubre de 1969 a las 18,30 horas en primera citación y a las 19 horas en segunda citación en el Colegio Saint John Villa Academy – Alcalde Manuel 'a Lastra 235; "JUAN ANTONIO RIOS": Sábado 25 de Octubre de 1969 a las 15,30 horas en primera citación y a las 16 horas en segunda citación en el Centro Comunitario Juan Antonio Ríos – Soberanía 1108 (Gimnasio).

Cítase a Junta General Ordinaria a los delegados miembros de los Comités Vecinales de Dieciocho, Vitacura, Santa Rosa, José María Caro, Peñalolén, Juan Antonio Ríos, Villa Olímpica, Los Leones y La Reina para el Martes 28 de Octubre de 1969, en el Estadio Italiano, Avda. Apoquindo 6589 a las 17,30 horas en primera citación y a las 18 horas en segunda citación, con el objeto de pronunciarse sobre la Memoria y Balance del ejercicio terminado al 30 de Junio de 1969, elegir dos consejeros titulares de libre elección, un consejero titular técnico y tres consejeros suplentes en reemplazo de los que terminan su período, elegir a los miembros de la Junta de Vigilancia y tratar cualquier otro asunto de interés para la Cooperativa. Cítase a Junta General Extraordinaria a los delegados miembros de los Comités Vecinales de Dieciocho, Vitacura, José María Caro, Peñalolén, Juan Antonio Ríos, Villa Olímpica, Santa Rosa, Los Leones, y La Reina para el mismo día y lugar a las 18,30 horas en primera citación y a las 19 horas en segunda citación, con el objeto de elegir un consejero titular de libre elección por renuncia del señor Alvaro Bonilla (Art. 43 inc. 5º del Estatuto Social).

Todas las primeras y segundas citaciones se entienden para el mismo día y a las horas indicadas en la ciudad de Santiago.

El Presidente.

NOTA
A las Asambleas se convoca a todos los socios de Unicoop que al 30 de Septiembre de 1969 suman 31.190, distribuidos en la siguiente forma: Dieciocho 5.603; Vitacura 4.244; José María Caro 3.876; Juan Antonio Ríos 4.179; Villa Olímpica 3.752; Santa Rosa 4.174; Los Leones 3.089; La Reina 1.726 y Peñalolén 547. Para tener derecho a voto, es necesario tener pagado el 40% del aporte mínimo (E° 62.-). Todos los socios tienen derecho a un voto cada uno (sin relación al aporte de capital).

SUSPENSION MOMENTANEA Y PARCIAL DE SERVICIO ELECTRICO

Debemos realizar trabajos destinados a mantener en debidas condiciones cables y elementos del sistema de distribución de energía eléctrica en el Sector que indicamos a continuación. No podemos ejecutar estos trabajos sin suspender momentáneamente el suministro, por lo que damos nuestras excusas, desde luego, por las molestias que estas interrupciones puedan ocasionar.

Se desconectará la zona comprendida dentro de las siguientes calles:

SABADO 11 DE OCTUBRE DE 1969, ENTRE LAS 8.30 y 11.30 HORAS.

BARRIO Carrascal-Lo Franco

Carrascal, Aviador Bleriot, Doctor Marcelo Fitte, Río Mapocho y A. Secco
María Ramos, Gonzalo Bulnes, Pdte. Ortiz, Río Mapocho y Aviador Bleriot
Otto Lenghi, Camino Lo Espinosa, Los Sauces y Presidente Ortiz
Camino Lo Espinoza, Río Mapocho y Los Sauces
Carmen Lidia, Zuñiga, Calle Nueva y Camino Lo Espinosa
Carrascal, Lourdes, Sierra, Augusto Matte, incluída la calle Nicolás Palacios
Lope de Ulloa, Jovino Novoa, Lourdes y Mapocho
Lourdes, Juan de Barro, Doctor García y Mapocho
Esmeralda, J. J. Pérez, Coronel Robles y Andes
Córdoba y Figueroa, J. J. Pérez, Mapocho, Villasana y Martínez de Rozas
Villasana, Mapocho, Rivas Vicuña y Martínez de Rozas. Quedan incluídas las Poblaciones Lo Franco y José María Caro.

SABADO 11 DE OCTUBRE DE 1969, ENTRE LAS 8.30 y 13.30 HORAS.

BARRIO J. P. Alessandri, R. de Araya SECTOR 25

Población Chacra Santa Julia, comprendida entre las calles J. P. Alessandri, Rodrigo de Araya, El Líbano y Los Espinos. La Población Santa Julia Norte, en su totalidad.
Av. Grecia, Av. Principal, Dublé Almeyda y Camino Lo Plaza Macul.
Población Chacra Valparaíso entre Camino Lo Plaza Macul, Edo. Castillo Velasco, Nueva y final Oriente. Quedan incluídas las calles París y Talca.

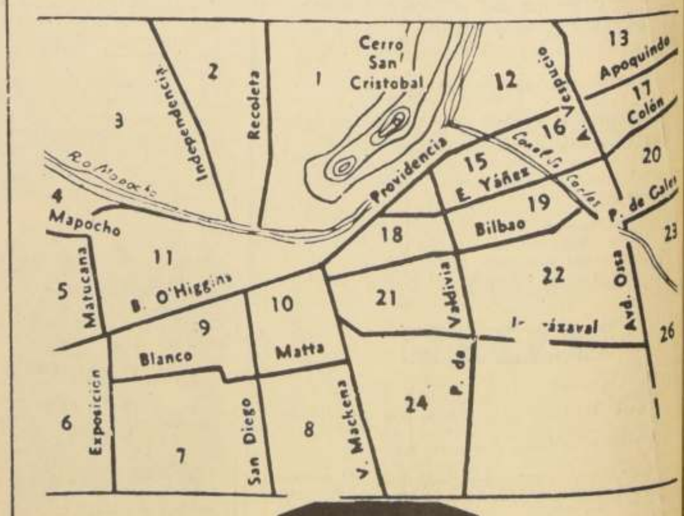

Chilectra

COMPAÑIA CHILENA DE ELECTRICIDAD, LIMITADA

EL MUNDO DE UNA MIRADA

Política de Paz

MOSCU, OCT 9 (UPI). El Ministro de Relaciones Exteriores de Francia, Maurice Schumann, llegó hoy aquí para realizar consultas sobre las relaciones franco-soviéticas.

Estas relaciones, manifestó el Ministro en una entrevista en el aeropuerto, son parte importante de la política francesa de paz.

"Mi visita es menos importante que aquellas que la seguirán, pero de todas formas, es un indicio de la continuación de nuestra política" declaró, al dejar entrever que otros altos funcionarios franceses, acaso el propio Presidente Georges Pompidou, quizás visiten la capital Rusa.

Schumann, al primer gran funcionario de Francia que visita Moscú tras perder el General Charles de Gaulle el gobierno, conferenció con su colega ruso, Andrei A. Gromyko, y otros altos representantes soviéticos, incluso el primer Ministro Alexei N. Kosygin.

Expulsión de Escritores

PRAGA, 9 (ANSA). Tres escritores del nuevo curso fueron expulsados hoy del Partido Comunista - según informa el diario Rude Pravo - por actividad hostil y por haber violado abiertamente el estatuto del partido. Estos son Pavel Kohut, Ludvi, Vaculik famoso autor del llamado de las dos mil palabras) y Antonin Liehm. Un cuarto escritor, Jiri Hanzelka, fue sometido a procedimientos disciplinarios.

Pena Capital en Inglaterra

LONDRES, 9 (ANSA). Con una mayoría de 159 votos, los delegados del Partido Conservador en el Congreso solicitaron hoy el restablecimiento de la pena capital en Gran Bretaña para los culpables de homicidios.

La moción fue acogida con 1117 "sí" contra 958 "no" el documento sobre el cual se votó expresaba preocupación por la oleada de violencia y delitos. Desde 1961 hasta 1964 hubo en el país 71 homicidios posibles de pena capital; desde 1965 (año de la suspensión experimental de la pena de muerte hasta 1970) hasta 1968 en cambio se verificaron 161, con un aumento de 125 por ciento.

Otro orador Geral Hughes, observando que los criminales son tratados como ciudadanos privilegiados, sostuvo que los condenados tienen que tener también a su cargo la indemnización de las partes afectadas y sus familias. En las cárceles los presos deberían regularmente reembolsando sus salarios al justo resarcimiento de sus víctimas.

Catastróficas Inundaciones

SAN JOSE (Costa Rica), 9 (UPI). Dos helicópteros del ejército norteamericano llegaron a Costa Rica para ayudar en las operaciones de rescate y socorro en la costa occidental del país arrasada por inundaciones y tormentas.

Las intensas lluvias caídas en los últimos días han desbordado los ríos en la provincia de Guanacaste, en la región noroccidental del país y a lo largo de la Costa del Pacífico, al sur de Punta Arenas, causando por lo menos 10 muertes y dejando a cientos de personas sin techo.

La primera tarea de los helicópteros estadounidenses será evacuar a cerca de 200 personas que se encuentran aisladas en Paya Hermosa, cerca de Esterillo.

La carretera panamericana ha quedado cortada por los desprendimientos de tierra registrados cerca de San Ramón, entre Punta Arenas y San José donde los equipos del Ministerio de Transportes trabajan intensamente para reanudar el tránsito del ferrocarril al pacífico que une la capital con Punta Arenas.

El ferrocarril también quedó fuera de acción debido a las inundaciones.

Masacre en la Jungla

MANILA, 9 (UPI). Los restos de 10 filipinos fueron hallados hoy en un camino, de la jungla, cerca de una base estadounidense, en lo que parece ser una matanza de hombres indefensos por parte de guerrilleros comunistas.

Nueve de las víctimas eran guardianes del campamento. O'Connell, una pequeña base del servicio de comunicaciones de la armada de Estados Unidos. 105 kilómetros al norte de Manila. El décimo era un chofer de jeep que llevaba los guardias a sus domicilios una vez concluidos sus deberes.

Las autoridades precisaron que ninguna de las víctimas portaba armas.

El Jefe de la Policía Nacional, Vicente Raval, dijo que guerrilleros Huk detúvieron aparentemente el jeep a unos tres kilómetros de la base, ordenaron a los filipinos tenderse sobre la ruta y pués los asesinaron con fuego de carabinas y pistolas.

Los atacantes huyeron en el jeep, dejando los cadáveres sobre el camino, ocho boca abajo y dos boca arriba.

Una fuerza de unos 200 soldados inició una batida en la jungla, buscando a los guerrilleros después que se encontraron los cadáveres a las seis de la mañana.

Gallo Asesino

NUEVA DELHI, 9 (ANSA). Un gallo se lanzó furioso contra un niño pegándole en la cabeza con el pico.

El niño murió poco después por hemorragia. El hecho ocurrió en la aldea de Hohra en el Gujerat.

Edith Piaf Está Penando

PARIS, 9 (ANSA) — "Piaf", el libro dedicado a la célebre cantante por Simone Berteaut (hermanastra de Edith), y uno de los "Best-Sellers" del París otoñal, sigue provocando polémicas.

Después de las protestas del hermano y de la hermana de la cantante, de Yves Montand y otros, es ahora el turno de Marinette Cerdán, la viuda del ex campeón mundial de boxeo Marcel Cerdán. Se ha dirigido a la justicia pidiendo la supresión de algunos párrafos del libro, en los cuales la Berteaut recuerda las relaciones de su marido con Edith Piaf, y reclama cien mil francos como indemnización.

Se Discute el Poder Absoluto del Papa

ROMA, 9 (ANSA) — El Sínodo Episcopal se inaugurará el 11 de octubre en una atmósfera de inquietud. Instituido por el Papa después del concilio, este organismo que tiene un poder consultivo — salvo que el Soberano Pontífice no decida otra cosa — tiene como objetivo asociar más estrechamente al episcopado con el gobierno de la iglesia en el espíritu de la colegialidad que el "Vaticano Segundo" sustancia en esta fórmula: "el Papa puede todo sin los obispos y los obispos nada pueden sin él".

La actual reunión es más restringida que la primera que se efectuó en octubre de 1967, y agrupa 146 miembros:

Presidentes de Conferencias Episcopales, Cardenales, Jefes de Organismos de la Curia, representantes de las órdenes religiosas y un pequeño número de personalidades designadas directamente por el Papa.

Además, la actual es una sesión "extraordinaria" y no ordinaria. La tarea que el Papa le ha asignado es la de estudiar y profundizar las cuestiones que tocan, por una parte, las relaciones entre el Papa y la Curia (es decir, el Gobierno Central), y por la otra, las relaciones entre las mismas conferencias episcopales. Este intercambio de experiencias e informaciones, con vistas a una colaboración más estrecha, se concretará tanto en los trabajos de la asamblea como en los contactos que los miembros del sínodo tendrán con los representantes de la Curia durante su Sínodo en Roma.

Los motivos de inquietud derivan principalmente del hecho de que en los informes enviados en respuesta al cuestionario de la Secretaría del Sínodo, los obispos van más allá de los límites fijados por Paulo VI para las actividades de la Asamblea.

Sucede así que el Poder del Papa, absoluto hasta hoy, parece ser puesto en discusión directa o indirectamente. Pese a negar la intención de atentar contra el primado del Sucesor de Pedro, muchas Conferencias Episcopales, entre ellas las de Alemania, Estados Unidos, Bélgica, Holanda e incluso España e Inglaterra, auspician que el Papa consulte al Episcopado antes de publicar documentos como, por ejemplo, la encíclica "Humanae Vitae" o la regulación de los nacimientos, que suscitaron tantas discusiones también a nivel del Episcopado. Algunos desearían que el Sínodo enfrente el problema del celibato de los sacerdotes y del nombramiento de los obispos, que es de competencia del Pontífice.

Otros, los belgas, desearían limitar los poderes de la Curia que es el órgano ejecutivo del Papa y que desde la época de Pío XII jamás dejó en realidad de internacionalizarse, a tal punto que altos prelados extranjeros ocupan actualmente muchos puestos claves, como ser la Secretaría de Estado, el ex santo oficio, la congregación que preside la formación del Clero y su dirección.

Paulo VI aprovechó de la ocasión ofrecida por la reciente audiencia a los miembros de la "Comisión Teológica" para recordar que la autoridad y seguridad del Magisterio Pontificio emanan del mismo Cristo, maestro único y soberano, y que aquellos que refutan este magisterio o lo cuestionan atentan contra la iglesia y favorecen la dipersión del rebaño.

¿Será escuchado este llamado a la unidad? La cabezas de la contestación del Episcopado, por razones diversas, parecen haber perdido mucha influencia. Sin lugar a dudas, se producirán choques y se concretarán tomas de posición avanzadas. Sin embargo, una gran masa de padres, entre los que se cuentan especialmente los africanos, funcionarán seguramente como elementos de estabilización del Sínodo, impidiéndoles de caer en posturas que puedan provocar situaciones dramáticas.

Más aún porque, paralelamente al Sínodo, se reunirán a los sacerdotes contestatarios que para la ocasión se han denominado "Curas Solidarios". Es poco probable que los obispos deseen identificarse con los que "contestan" su autoridad, contestando ellos mismos abiertamente la del Papa. Por lo tanto se espera en los medios eclesiásticos que la razón termine por prevalecer sobre la pasión.

Increíble Golpe de los "Tupamaros" en Uruguay

MONTEVIDEO, 9 (UPI). Los terroristas de extrema izquierda "Tupamaros" realizaron en la ciudad de Pando la maniobra más espectacular desde que nació dicha organización hace aproximadamente cinco años.

Simulando un cortejo fúnebre, los terroristas, luego de dominar a los choferes de los cinco coches que estaban utilizando, sembraron ayer el pánico en la pequeña ciudad de Pando, de apenas 20.000 habitantes, al asaltar simultáneamente cuatro sucursales bancarias, copar la comisaría primera de la ciudad, el cuartelillo de bomberos y la central telefónica, donde causaron serios destrozos.

Al parecer, el movimiento quiso, con esta maniobra, conmemorar la muerte del líder guerrillero argentino-cubano Ernesto "Che" Guevara, al cumplirse el segundo aniversario de su captura por tropas bolivianas.

Por otra parte, hoy se cumple un mes del secuestro por un comando tupamaro del banquero Gaetano Pellegrini Giampietro cuyo paradero se ignora.

La operación de guerrilla urbana estuvo a cargo de alrededor de 40 extremistas que se dividieron en varios grupos. Mientras unos neutralizaban a los pocos agentes que se hallaban en la comisaría, otros coparon el cuartillo de bomberos y la central telefónica, que destrozaron; aislando prácticamente a la ciudad del resto del país. Casi al mismo tiempo fueron asaltados la Caja Popular, el Banco Italo-Américano el Banco de Pan de Azúcar y el Banco de la República.

En total, se llevaron cerca de 42 millones de pesos de los cuales se recuperaron aproximadamente 33 millones.

La policía guarda absoluta reserva y sólo se conocen detalles fragmentarios por algunas breves declaraciones de los jefes de policía y Romeo Zina Fernández, respectivamente.

Confirmaron estos altos jefes que tres terroristas resultaron muertos así como un peatón que pasaba frente al lugar de los hechos llamado Carlos Burgueno, de 26 años. También hay dos policías heridos y posiblemente un terrorista fue alcanzado por proyectiles de los policías.

Además, fueron detenidos 16 Tupamaros, entre ellos dos mujeres, a los que se ha estado interrogando toda la noche y la mañana de hoy. Un número no determinado de terroristas logró huir.

La primera alarma llegó a un coche patrullero de la policía caminera a través de los pasajeros y el conductor de un ómnibus, que informaron que en Pando se estaban produciendo asaltos. El patrullero dio la voz de alerta a otros vehículos similares y a la policía de Montevideo. Varias unidades se lanzaron inmediatamente a la caza de los delincuentes, ayudados por helicópteros de la Fuerza Aérea que ubicaban a los vehículos de los terroristas.

La secuencia de asaltos en la ciudad de Pando iniciados poco después de las 13.30 (16.30 GMT) duró aproximadamente unos 30 minutos. Luego los Tupamaros se dividieron, y mientras unos coches se dirigían a Montevideo, otros lo hacían hacia el Este. A poco más de 10 kilómetros, tres de los vehículos de los asaltantes fueron interceptados y huyeron a campo traviesa, mientras disparaban contra la policía.

La batalla en la que se cruzaron casi 1.000 disparos duró una hora y media, tras de lo cual, en vista de la superioridad numérica, policial y por la carencia de municiones, los Tupamaros se rindieron. En los coches abandonados la policía halló las armas secuestradas en la comisaría de Pando y parte del dinero de los atracos a los bancos.

UNIVERSIDAD DE CHILE

PLAZOS DE APELACION ANTE LA JUNTA ELECTORAL CENTRAL

El Plazo de apelación ante la Junta Electoral Central vence impostergablemente a las 12 horas del día 11 de Octubre.

Para los efectos de recibir las apelaciones que se interpongan ante la Junta Electoral Central funcionará en la Casa Central de la Universidad una oficina entre las 17 y 20 horas del día 10 y las 9 y 12 horas del día 11 (oficina 103 1° Piso).

Junta Electoral Central.
Santiago 10 de Octubre de 1969

PARA SU COMODIDAD Y SEGURIDAD

el BANCO del ESTADO le atiende en la FISA

Este Servicio Especial incluye el retiro diario de sus depósitos desde su propio Stand, sin molestias ni riesgos para Ud. y abonarlos en la Oficina del Banco que nos señale.

llamenos al fono 714767 y le informaremos en detalle de este servicio, preparando la documentación respectiva.

Además, y para todo el público, atenderemos los siguientes servicios:

ahorro Apertura de Cuentas y Recepción de Depósitos.

cheques viajeros Venta y Pago.

cuentas corrientes Recibo de depósitos contra cualquier Sucursal del Banco del Estado.

Donde Ud. lo necesita, allí está el

BANCO del ESTADO

187 OFICINAS A SU SERVICIO

CONDOR

Las oportunidades del dia en pocas palabras - Ordene su aviso económico al fono 88607

15 BICICLETAS Y TRICICLOS

GRAN LIQUIDACION. Triciclos de reparto, bicicletas chicas y grandes, repuestos importados grandes facilidades. Liquidación Total, traiga dinero. San Diego 1317. Fono 55117. Matucana 26'D. Importadora "Cycles Victoria".

FABRICAMOS triciclos de reparto especiales con baranda; ruedas altas 26 x 225 reforzados Rueda Baja 20 x 225 Alta 26 x 225. Bicicletas, de Reparto. Armaduría Internacional. Exposición 348.

16 ARRIENDOS

1.700 DEPARTAMENTO amoblado 2 dormitorios, living - comedor - servicio empleada, cocina - baños. General Bustamante 130. Verlo todos los días 3 - 7.

A-10-17

Arriendo pieza a persona sola honorable. Teléfono. Tratar. Lira 1045.

37 NOTIFICACIONES

CITACION - por orden del Sr. Comandante, cito a la 2a. Cía a Ejercicio Combinado para el próximo Viernes 10 del presente a las 21.15 horas. Lugar: Avenida El Parque con Enrique Matte. Tenida: Uniforme de Trabajo. Nota: con Material Mayor.

O-10-59

CITACION. La Cooperativa de Viviendas y Servicios Habitacionales "Villa Davis" Ltda. cita a Junta General Extraordinaria de socios para el día 11 de octubre, a las 15 y 16 hrs. en primera y segunda citación, en calle Pajaritos 6366. Tabla: 1) Adquisición de un bien raíz. 2) Otorgar poder a representantes suyos para materializar legalmente la operación. El Consejo.

A-10-38

CITACION. Sociedad Cooperativa Huérfanos Familiares "Hogar de Empleados". Citase a junta general extraordinaria de socios para el 19 de octubre a las 10 horas, primera citación y 10.15 en segunda en la escuela Miguel Angel N° 3680. Tabla: 1° Cuenta intervención departamento de cooperativas. 2° Trasformación de nuestra cooperativa en campesina modificando estatutos. 3° Distribución aguas de riego. 4° Elección de directorio y junta de vigilancia. Presidente.

A-19-38

CITACION. Cooperativa de Viviendas y Servicios Habitacionales Unión Obreros Supertex Ltda. Cita a Junta General Ordinaria de Socios para el domingo 12 de Octubre 1969 a las 10 horas primera citación 101/2 horas segunda citación, en el local de la Cooperativa, ubicado en Tobalaba esquina San Luis. Tabla a tratar: 1° Cuentas Construcción. 2° Balance periodo 68/69. 3° Elección de Consejeros y Junta de Vigilancia. 4° Puntos Varios. El Consejo.

A-10-38

SINDICATO Profesional de Empleados y Obreros East. Lobos Jothier Ltda. Cita para el miércoles 15 del presente, a las 18.30 en el local de Manuel Montt 797 para Elección de Director, controlará Elección Inspector del Trabajo de Providencia de acuerdo a la Ley. Secretario.

A-10-38

QUINTO Juzgado Civil Mayor Cuantía Santiago. Autos rol 4282-68. Casorzo Livio y Otros con Morandé Elisa", resoluciones 12 Septiembre y 1° Octubre 1969, ordenóse requerirla para que en plazo cinco días otorgue escritura pública alzamiento hipoteca propiedad Carlos Porter 23, bajo apercibimiento hacerlo Juez a su nombre, ordenando notificar resoluciones por tres avisos extractados diario La Nación. Secretario.

A.13.38

CITACION. parientes juicio de interdicción de Sylvia de las Mercedes Castillo Muñoz. Citase a audiencia de parientes para el día 13 de Octubre a las 15 horas. Quinto Juzgado Civil de Mayor Cuantía.

Z/10.11.13/42

ELECCION de Directorio con fecha 1° de Octubre y ante la presencia del Inspector del Trabajo Sr. Gerardo Hernández el Sindicato profesional de Empleados Particulares Fca. Nac. de Carburo y Met. S.A. San Bernardo efectuó la elección de Directorio por el período 69-70 en su sede social de calle O'Higgins 514, quedando constituido de la siguiente forma: Presidente: Sr. Teófilo Gaubert Rodríguez; Secretario: Sr. Higinio Cortés Alvares; Tesorero: Sr. Víctor Ruiz Gaete y Directores Sres. Luis Pérez Reyes y Rodemil Becerra Aravena, se hace la presente publicación de acuerdo a las disposiciones legales vigentes. El Secretario.

A-11-37

SEGUNDO Juzgado de Letras de Menores. Citase parientes audiencia 16 de Octubre a las 14.15 horas. Autorización para adoptar menor Alarcón Sepúlveda, Raúl. Solicitante: Rodolfo Pérez Herrera y Rosa Espinoza Ramírez. Exp. N° 50826. Secretario.

EN ÑUÑOA a 7 de octubre de 1969, siendo las 18 Hrs., en presencia del Inspector del Trabajo Sra. Nina C. de Lasserre, en el local ubicado en las Dalias N° 2672 se efectuó la renovación del directorio del Sindicato Profesional de EE.PP. y OO. de Kores Chilena S. A. I. y C. Quedando formado como sigue: Presidente: Luis Collao González. Secretario: Manuel Ibacache Huerta. Tesorero: Elcira Vera Pinto. Directores: Hugo López López y Carlos Ibacache Huerta. Se hace esta publicación conforme lo establece el código del trabajo. El Secretario.

A-11-37

NOTIFICACION. Ante Cuarto Juzgado Civil Mayor Cuantía Santiago, presentóse Rosalía Bueno Morales, empleada, Ramón Carnicer 5 - séptimo piso departamento 1, demandó juicio ordinario legítimos contradictores: Laurentina Morales Morales, sin profesión, Román Díaz 2225; Graciela Morales Morales, igual domicilio; Carlos Salinas Morales, empleado, Plaza Ercilla 883; Mario Salinas Morales, empleado, domicilio ignórase; Hortensia Leiva Viuda de Juan de Dios Bueno Morales, agricultora, Bernarda Marín 545; Alicia Bueno Leiva, dueña de casa, Avenida Eliodoro Yañez 1920, Eliana Bueno Leiva, sin profesión, Bernarda Marín 545; Juan de Dios Bueno Leiva, ingeniero agrónomo, Bernarda Marín 545; fin que acogiéndose demanda, se declare: 1°) Que Segundo Morales y Deidamia Morales son abuelos maternos demandante y no sus padres como se indica partida de nacimiento 1188 de Parral. 2°) Que al hacer la inscripción citada, cuya cancelación se pide al Director del Registro Civil, demandante procedió con justa causa de error y de absoluta buena fe; 3° Que de ello no se ha inferido perjucio ni han resultados perjudicados terceros; 4°) Que el Oficial del Registro Civil de la Circunscripción de Talca procederá anotar al margen inscripción de nacimiento 1572 de 11 Noviembre 1921, que además del hombre que en dicha partida aparece, la inscrita usa nombre de María Rosalía Morales Morales; al primer otrosí, se acompañan documentos con citación; al segundo, solicita notificación por avisos y al tercero, se designa abogado patrocinante y apoderado. Resolución 26 Septiembre último proveyó demanda a lo principal, traslado; primer otrosí, no ha lugar en forma solicitada; segundo, como se pide diarios El Ilustrado, La Nación, y Diario Oficial. En consecuencia notifíco demandados, ya individualizados, presenta demanda y proveídos. La Secretaria.

A. 10. 38

SINDICATO Profesional de Empleados de la Abastecedora de Combustibles S. A. En Asamblea General celebrada Miércoles 1° de Octubre de 1969, a las 19 horas, en Dieciocho 182, presidida por Inspector del Trabajo señor Leonel O'Ryan O., eligió el Directorio período 1969 - 1970, quedando constituido forma siguiente: Presidente: Dagoberto Carrillo Fritz. Secretario: Luis Matus Sáez. Tesorero: Arturo Bueno Escobar. Directores: Miguel Sevalle Peralta y Enrique González Pino. Se hace esta publicación conformidad artículo 378 Código del Trabajo. El Secretario.

A. 10. 38

SINDICATO Profesional de Empleados y Obreros de la Editorial Lord Cochrane S. A. citación. Cítase a reunión general de socios para el lunes 13 de octubre de 1969, a las 15.30 hrs. con el objeto de proceder a la elección de la directiva por el período 1969-1970 ante la presencia de un inspector del trabajo. El Secretario.

A-10-38

38 POSESIONES EFECTIVAS

PRIMER Juzgado Civil. San Miguel, con fecha 7 de Octubre de 1969, concedió posesión efectiva herencia intestada al fallecimiento de doña Filomena Paretti Pérez a sus hijos legítimos Sergio Emilio y Ana Rosa González Paretti. Trámitese conforme ley 5.427 y sus modificaciones posteriores. Secretaria.

Z/10.11.13/38

QUINTO Juzgado Civil concedió posesión efectiva herencia Enriqueta Echeverría Cuitiño, a Raúl Hugo Echeverría, María Ismeda Echeverría Cuitiño y cónyuge Marcos Amadeo Bigini Curotto, sin perjuicio sus derechos. Inventario solemne practicaré 10 actual, 15 horas. Secretario.

A/10/38

QUINTO Juzgado Civil concedió posesión efectiva herencia Uberlinda René Romero Malpartieda a Julia Elena Pizarro Romero. Secretario.

A-11-38

QUINTO Juzgado Civil concedió posesión efectiva herencia José Luis Ramón Fresno Larrain, Ana María Jesús del Carmen, María Isabel Margarita Carmen Gloria, Luis Alberto, Cristian Eugenio, Patricio, Juan Pablo y María Catalina Fresno Joannon, y cónyuge Victoria Juana de Arco Joannon Infante. Inventario solemne practicaré 13 actual, 15 horas.

QUINTO Juzgado Civil concedió al Fisco por auto de 3 de octubre de 1969, posesión efectiva de la herencia de Josefina Cortés Farías. Inventario solemne de bienes practicará el notario de Hacienda Luis Azócar Alvarez, el 17 de Octubre a las 16 horas, en su oficio, Huérfanos 1044, entrepiso. Secretario.

Z/10-11.13/38

SEGUNDO Juzgado civil de Mayor Cuantía, San Miguel, concedió el treinta y uno de Julio de mil novecientos sesenta y nueve, posesión efectiva herencia intestada de don Plácido Fernández Vera a sus hijos legítimos Alicia Aurelia, Plácido Segundo, Enio, Héctor Egidio, Gladys Guilda Berenice Nelson y Miriam Ruth Fernández Morales, sin perjuicio derechos cónyuge sobreviviente doña Clementina Morales Morales. Acogida Ley 16.271. Secretaria. Z/11/38

QUINTO Juzgado Civil concedió posesión efectiva herencia Carlos Alberto José de la Cerda Sayago a Bernardita Paz de la Cerda Iglesias, sin perjuicios derechos cónyuge Olga Desideria de las Mercedes Iglesias Valenzuela. Inventario solemne practicaré 13 actual, 15 horas. Secretario.

A-11-38

QUINTO Juzgado Civil concedió posesión efectiva herencia Eugenia Almeyda Arroyo a Adriana Almeyda Arroyo. Secretario.

A-11-38

QUINTO Juzgado Civil concedió posesión efectiva herencia Francisco Bozzo Cortelezzi a Hernán Vicente y Alicia Matilde Bozzo Torres, sin perjuicio derechos cónyuge Raquel Torres Balbo. Secretario.

A-11-38

QUINTO Juzgado Civil concedió al Fisco, por auto de 4 de Octubre de 1969, posesión efectiva de la herencia de Benito Gutiérrez. Inventario solemne de bienes practicará el Notario de Hacienda Luis Azócar Alvarez el 17 de octubre a las 11 horas, en su oficio, Huérfanos 1044, entrepiso. Secretario.

C-13-38

QUINTO Juzgado Civil concedió al Fisco por auto de 30 de Septiembre de 1969, posesión efectiva de la herencia de Domingo Rojas Rojas. Inventario solemne de bienes practicará el Notario de Hacienda Luis Azócar Alvarez, el 17 de octubre a las 17 horas, en su oficio, Huérfanos 1044, entrepiso. Secretario.

C-13-38

QUINTO Juzgado Civil concedió posesión efectiva herencia Pedro Ponce de León Gotterbarm a María Elena y Zaira Luz, María Ponce de León Valdivieso, sin perjuicio derechos cónyuge Zaira Valdivieso Gormaz. Secretario.

A-10-38

QUINTO Juzgado Civil concedió posesión efectiva herencia Fernando López de Heredia Martínez a Nieves López de Heredia Solar. Secretario.

A-10-38

PRIMER Juzgado Civil Mayor Cuantía San Miguel concedió posesión efectiva Herencia intestada Javier Kehrli Gilgen a su hija Ulda Kehrli Wett Stein. Secretaria.

Z-10-38

SEPTIMO Juzgado Civil de Mayor Cuantía. Por auto de 29 de Septiembre de 1969 se concede con beneficio de inventario, la posesión efectiva de la herencia testada de don Salustio Segundo Delgado Antúnez, a su heredero universal testamentario don Ernesto Albornoz Antúnez. Dictada por D. José Iturrieta H. Juez Titular. Autorizada por D. Humberto Ricci R. Sec. Sub.

Z-10-38

39 QUIEBRAS

Quiebra: Sociedad Comercial Kelter y Cía. Primer Juzgado Civil. Resolución 5 Septiembre 1969, tuvo por aprobada la cuenta de administración rendida por el Sr. síndico. SECRETARIO.

C10.39

QUIEBRA: Industrias Bellavista S.A. Tercer Juzgado Civil Mayor Cuantía. Santiago. Resolución 6 de Octubre 1969, tuvo por propuesta tasación de propiedad ubicada en Comuna de San Felipe. Rol N° 139-59, en la suma de E° 1.340.206. Será aprobada si no se objetare dentro de tercero día. Secretaria.

C-10-11-13-39

QUIEBRA: Nasri Ghattas Zaror. Tercer Juzgado Civil. Resolución 2 Octubre 1969, tuvo por presentada nómina de créditos reconocidos con los siguientes créditos: Valistas reconocidos: Felipe Astorquiza E° 19.414.76; Sociedad Giglio y Cía. Ltda. E° 3.037.71; Tejedurís Suizo Chilena Ltda. E° 39.959.66; Sociedad Anónima Comercial Gebert E° 4.771.16; Valistas impugnados: Industria Textil Nylon Ltda. E° 11.882.66; Soc. Anónima Comercial Gebert E° 31.069.40; Tejedurís Suizo-Chilena Ltda. E° 252.978.40; Margarita Araya Olguín E° 7.420; Sociedad Giglio y Cía Ltda. E° 4.338.19; Preferentes reconocidos: no hubo. Preferentes impugnados: no hubo. Secretario.

QUIEBRA ROMILIO ORTEGA CELIS. Juzgado de Letras San Bernardo, resolución 18 de Marzo de 1969, tuvo por ampliada nómina de créditos reconocidos con siguientes créditos: Julio Barboza por E° 2.146.50 Valista, crédito cedido a don Elías Lahsen Taré y a don Luis Elberg Fliz. SECRETARIO.

C.11-39

QUIEBRA: José Ducci Claro. Tercer Juzgado Civil de Mayor Cuantía de Santiago. Resolución 22 de Enero de 1969, declaró en quiebra a don José Ducci Claro, domiciliado en Compañía 1291 y Los Infantes N° 050 de esta ciudad. Quienes tengan bienes o papeles pertenecientes al fallido, deben entregarlos dentro de tercer día al Síndico de Quiebras, bajo pena de ser encubridores o cómplices de la quiebra. Adviértase público que no debe pagar ni entregar mercaderías al fallido, bajo pena nulidad de los mismos. Acreedores residentes en el territorio de la República deben verificar sus créditos y preferencias dentro de 30 días bajo apercibimiento legal. Notificaciones por avisos se harán en "La Nación". Secretario.

C- 10-38

CUARTO Juzgado Civil de Mayor Cuantía. Quiebra Sociedad Minera Cerro Imán. El 22 del presente a las quince horas, continuará la Junta de Acreedores decretada en esta quiebra a fin de seguir deliberando sobre las proposiciones de convenio propuestas. Mauricio Litvak Síndico Ad-hoc.

C/13/39

QUIEBRA Helga Materne Weber. Primer Juzgado Civil de Santiago. Resolución 3 Septiembre 1969, declaró en quiebra a doña Helga Materne Weber, comerciante, domiciliada en Ahumada 254, of. 702 de esta ciudad. Quienes tengan bienes o papeles pertenecientes a la fallida deben entregarlos dentro de tercero día al Síndico de Quiebras bajo pena de ser considerados encubridores o cómplices de la quiebra. Adviértese al público que no debe pagar ni entregar mercaderías a la fallida bajo pena nulidad de los mismos. Acreedores residentes en el territorio de la República deben verificar sus créditos y preferencias dentro de 30 días bajo apercibimiento legal. Notificaciones por avisos se harán en "La Nación". Secretario.

C-8-9-10-11-13-39

40 REMATES JUDICIALES

El Viernes 10 de Octubre a las 3 P.M. en calle Chacabuco N° 763 efectuaré Remate de Vehículos Maquinarias industriales y Comerciales, Motores, Materiales, Muebles y Varios. Orden de Maestranza Arenal Ltda. y de los señores Heinz Mueschen, William Patrick, Juan Bravo, Fernando Solís, Santiago Bravo, Olga Alarcón, Amadeo Pastene, Alberto Cortés Alberto Conejeros, Alberto Pando, Francisco Varela, Sergio Bogehoz Luis Sottovia, Pablo Dazer, Arturo Aceval, Alberto Jiérrez, Carlos Baeza, Carlos Henríquez, Hilda Bauerk, Dennis Colyer, Francisco Carvajal, Adriana de Arrau, Luis Donoso, Alfredo Shmukwitz, Casa Otero, Luis Pareto, Walterio Leiva, Juan Cerón, Elena Vergara, Eliana Figueroa, Carlos Navarrete, Eduardo Dolz Torres, Miguel Zapata, Angel Varela, Gustavo Fernández, María Barahona, Salvador Núñez. Amplios detalles de las especies a subastar en aviso comercial del diario El Mercurio en páginas especiales de Remates. A la Vista. Nicanor Marticorena Pereira. Martillero Público.

C-10-13

REMATE. Ante QUINTO JUZGADO CIVIL MAYOR CUANTIA SANTIAGO, rematase 24 Octubre actual, 15 horas, propiedad calle Tocornal 145 Santiago; inscrita fojas 4729 vuelta N° 5237 Conservador Santiago 1967. Mínimo E° 20.344, pagaderos mitad contado saldo un año plazo devengando 12% interés y 18% caso mora. Grantía boleta o dinero por 10% mínimo. Más bases y antecedentes autos "PEREZ CON LOLIC" ejecutivo. Secretario.

A-11-40

REMATE.- Ante QUINTO JUZGADO CIVIL MAYOR CUANTIA SANTIAGO, rematase 4 Noviembre próximo, 15 horas, propiedad San Pablo 9078, correspondiente sitio igual número plano subdivisión parte Hijuela ocho fundo Las Barrancas; inscritas fojas 2041 N° 255 Conservador Santiago 1966.- Mínimo: E° 1.322.87, pagaderos contado. Garantía: boleta o dinero por 10% mínimo.- Más bases autos "ASOCIACIONES HUELEN CON CABRERA". Secretario.

A-13-40

41 EXPROPIACIONES

SEGUNDO Juzgado Civil Mayor Cuantía Santiago Rol N° 32999 Corporación de Mejoramiento Urbano ha expropiado a Fernando Calvo Larrain, inmueble de calle José Alfonso N° 22, rol N° 303/86 comuna y departamento de Santiago. Inmueble expropiado tiene superficie aproximada de 220 medidas, según plano N° 687 confeccionado por expropiante: Norte, 10 m. con calle José Alfonso; Sur, 10 m. con terrenos Hospital San Borja, hoy Cormu; Oriente, 12.20 m. con rol 303/4 y 9.80 m. con rol 303/5; Poniente, 22 m. con rol 303/86. Indemnización por expropiación fijada de común acuerdo en E° 205.000.- 50% de esa suma depositada cuenta corriente este Juzgado, ordenándose presente publicación para que terceros interesados hagan valer sus derechos conforme art. 30 ley 5.605. El Secretario.

A-10-41

AVISO DE CONSIGNACION

La Corporación de la Reforma Agraria, en los autos sobre consignación por la expropiación del predio denominado Parcela N° 2 del fundo "LO ECHEVERS", caratulados "MUÑOZ ZAMORANO", Héctor con "CORA", Rol N° 3, seguidos ante el Tribunal Agrario Provincial de Santiago, ha consignado la suma de E° 746.67, correspondientes a la cuota al contado de la indemnización provisoria o definitiva que corresponde pagar por la expropiación del predio señalado, ubicado en la Provincia de Santiago, Departamento de Santiago, Comuna de Quilicura, Rol de Avalúo N° 117-36 de Quilicura, inscrito en el Conservador de Bienes Raíces de Santiago a nombre de don Héctor Muñoz Zamorano. Se efectúa esta publicación en cumplimiento a lo establecido en el artículo 11 del DFL N° 3 publicado en el "Diario Oficial" de 9 de febrero de 1968, según lo ordenó el referido Tribunal por resolución de 27 de marzo de 1968, a fin de que el expropiado y los terceros interesados puedan verificar sus acciones, derechos y créditos. Vicepresidente Ejecutivo.

A-11-38

QUINTO Juzgado Civil Mayor Cuantía Santiago, rol N° 3288-69, Corporación de Mejoramiento Urbano ha expropiado a Luis Morales Morales, inmueble de calle Curicó N° 131, rol N° 420/9, comuna y departamento de Santiago. Inmueble expropiado tiene superficie aproximada de 413 m2. y siguientes deslindes y medidas según plano N° 975 confeccionado por expropiante: norte 13.40 m. con predio rol 420/17, sur, 13.46 m. con calle Curicó; Oriente, 31 m. con predio rol 420/8; Poniente, 30 m. predio rol 420/10 y parte con predio rol 420/17. Inscripción dominio expropiado fs. 4509 N° 4785 Registro de Propiedad 1968 Conservador de Bienes Raíces Santiago. Indemnización por expropiación fijada de común acuerdo en E° 118.000, suma depositada cuenta corriente este juzgado ordenándose presente publicación para que terceros interesados hagan valer sus derechos conforme art. 30 ley 5.604. El Secretario.

EXPROPIACION de terrenos con motivo de la construcción de la Avda. de Circunvalación Américo Vespucio en la Comuna de Las Barrancas. Lote 3. Propietario: Alberto Guzmán Riesco. Superficie en m2 135.462. Valor Parcial (A) 47.519.00; (B) 11.832.23. En E° Total 59.351.23. Para reclamar judicialmente de este avalúo hay un plazo de veinte días contados desde la última de estas publicaciones. Intendente de Santiago.

C.10-20 Oct. 41

AVISO de consignación. La Corporación de la Reforma Agraria, en los autos sobre consignación por la expropiación del predio denominado Parcela N° 2 del fundo LO ECHEVERS" caratulados Muñoz Zamorano, Héctor con CORA, Rol N° 3 seguidos ante el Tribunal Agrario Provincial de Santiago, ha consignado la suma de E° 746.67 correspondientes a la cuota al contado de la indemnización provisoria o definitiva que corresponde pagar por la exropiación del predio señalado, ubicado en la Provincia de Santiago, Departamento de Santiago, Comuna de Quilicura, Rol de Avalúo N° 117-36 de Quilicura, inscrito en el Conservador de Bienes Raíces de Santiago a nombre de don Héctor Muñoz Zamorano. Se efectúa esta publicación en cumplimiento a lo establecido en el artículo 11 del DFL N° 3 publicado en el "Diario Oficial" de 9 de febrero de 1968, según lo ordenó el referido Tribunal por resolución de 27 de marzo de 1968, a fin de que el expropiado y los terceros interesados puedan verificar sus acciones, derechos y créditos. Vicepresidente Ejecutivo.

A.11-38

AVISO de consignación. La Corporación de la Reforma Agraria, en los autos sobre consignación por la expropiación del predio denominado Parcela N° 2 del fundo LO ECHEVERS" caratulados Muñoz Zamorano, Héctor con CORA, Rol N° 3 seguidos ante el Tribunal Agrario Provincial de Santiago, ha consignado la suma de E° 746.67 correspondientes a la cuota al contado de la indemnización provisoria o definitiva que corresponde pagar por la exropiación del predio señalado, ubicado en la Provincia de Santiago, Departamento de Santiago, Comuna de Quilicura, Rol de Avalúo N° 117-36 de Quilicura, inscrito en el Conservador de Bienes Raíces de Santiago a nombre de don Héctor Muñoz Zamorano. Se efectúa esta publicación en cumplimiento a lo establecido en el artículo 11 del DFL N° 3 publicado en el "Diario Oficial" de 9 de febrero de 1968, según lo ordenó el referido Tribunal por resolución de 27 de marzo de 1968, a fin de que el expropiado y los terceros interesados puedan verificar sus acciones, derechos y créditos. Vicepresidente Ejecutivo.

A.11-48

AVISO de consignación. La Corporación de la Reforma Agraria, en los autos sobre consignación por la expropiación del predio denominado Parcela N° 2 del fundo LO ECHEVERS" caratulados Muñoz Zamorano, Héctor con CORA, Rol N° 3 seguidos ante el Tribunal Agrario Provincial de Santiago, ha consignado la suma de E° 746.67 correspondientes a la cuota al contado de la indemnización provisoria o definitiva que corresponde pagar por la exropiación del predio señalado, ubicado en la Provincia de Santiago, Departamento de Santiago, Comuna de Quilicura, Rol de Avalúo N° 117-36 de Quilicura, inscrito en el Conservador de Bienes Raíces de Santiago a nombre de don Héctor Muñoz Zamorano. Se efectúa esta publicación en cumplimiento a lo establecido en el artículo 11 del DFL N° 3 publicado en el "Diario Oficial" de 9 de febrero de 1968, según lo ordenó el referido Tribunal por resolución de 27 de marzo de 1968, a fin de que el expropiado y los terceros interesados puedan verificar sus acciones, derechos y créditos. Vicepresidente Ejecutivo.

A. 11. 42

42 LEGALES NO CLASIFICADOS

POR haberse extraviado los cheques N° 0707499 del Banco Sud Americano por la cantidad de E° 1.289,96 y N° 0914084 del mismo banco por E° 100.04, quedan sin efecto por haber dado aviso al banco.

A. 10-42

HABIENDOSE extraviado título N° 676363 por 14 acciones de la Cía. Manufacturera de Papeles y Cartones a Nombre de María E. Quijada de Muñoz queda Nulo y sin valor por haberse dado el aviso correspondiente.

A/12/37

QUEDA Nula Libreta N° 172707 del Banco del Estado por extraviarse de Gabriela Alvarado.

A/12/37

POR HABERSE extraviado letra al 20 de septiembre de 1969, aceptada por madera Meersohn S. A. a la orden de Romilio Bombin Jiménez, por la suma de E° 10.000. Queda nula y sin valor por haberse dado el aviso correspondiente.

A. 10. 42

HABIENDOSE extraviado los títulos N° 20697 por 3.600, N° 22530 por 1.800, N° 24580 por 1.800 acciones del Banco Israelita de Chile a nombre de Isaac Guelfand Loy quedan nulos y sin valor por haber dado la Sindicatura General de Quiebras el aviso correspondiente.

A. 10. 42

IN MEMORIAM

†

Con motivo de cumplirse el octavo aniversario del fallecimiento de nuestro querido esposo, padre y abuelito.

VICENTE DIAZ MICHEA
(Q. E. P. D.)

Se oficiará una misa en su memoria y sufragio de su alma en la Iglesia de la Gratitud Nacional (Alameda con Cumming) el sábado 11 de octubre a las 10 horas.

La Familia.

CHEQUE nulo por extravío serie A N 49319 cuenta N 14 197325/8 valor E 400.

A-9-42

HABIENDOSE extraviado libreta de Ahorros N° 812083, Bco. del Estado queda nula.

A-10-42

ORDEN de no pago cheque Serie K-C N° 4346575 Bco. de Chile fecha 10/10/69 por haber cobrado dos veces la misma cuenta.

A/12/42

43 REMATES VOLUNTARIOS

REMATE de casimires orden Patricio Ramila, Alameda 3.125 6 al 11 de Octubre 11 horas. Germa Geell Martillero.

A- 10-53

44 ESCUELAS Y COLEGIOS

JARDIN infantil (3-6) matrícula permanente. Carlos Valdovinos 1419.

A/12/44

52 FABRICAS Y TALLERES DIVERSOS

VENDO amoblado comedor grande. Providencia 2315. Depto. 605.

A-10-31

NOVIOS compren sus argollas en la fábrica más antigua de Chile. Casa Sostin. Nueva York 66.

C-Ind-52

55 PEINADOS Y BELLEZA

PELUCAS, pestañas, toda clase postizos, pelo natural. General Bari 115. Providencia altura 600. Fono 43145. Compro pelo largo.

C.31.55

57 SOMBREROS

SOMBREROS. Hechuras. Composturas. Finas. Sombreros Nuevos Fieltro, Vaqueros, Texanos, Pitas. Clínica Sombreros. Mac-Iver 579. Fono 35106.

A-8-64

59 CITACIONES COMPAÑIAS DE BOMBEROS

11ª COMPAGNIA DI POMPIERI "POMPA ITALIA". D'ordine del Sig. Capitano, convocasi la Compagnia ad esercizio per la gara interna "Premio Alfredo Sivori", per il Sabato 11 c.m. alle ore 15. Punto di reunione Stadio Italiano. Tenuta di lavoro pantalone bianco. L'aiutante.

A-11-56

CUARTA Compañía de Bomberos de San Miguel "Voluntad y Acción". Citación a Ejercicio. De orden del Señor Capitán, cito a la Compañía a Ejercicio para los días Sábado 11 del Presente a las 15 hrs. y Domingo 12 a las 10 Hrs. Punto de Reunión: El Cuartel. Tenida Uniforme de Trabajo. Ayudante de Cía.

I-12-56

GUIA PROFESIONAL

ABOGADOS

SANCHEZ DEL POZO
Especialmente asuntos matrimoniales. Posesiones efectivas. Particiones. Alimentos. Rectificaciones nombres. Cheques. Testamento. Exhortos. Tramitaciones urgentes.
Moneda N° 1137 - Of. 78. Teléfono 80813.

RAQUEL KOGAN B.
Toda clase de asuntos.
Compañía N° 1048 9° Piso Depto A. Fono 84844

CONTADOR

HORACIO LITVAK GUILBUJ.
Contador General R. N. C. - 1656 - Licencia 4638
Contabilidades Atrasadas
Revisiones
Leyes Tributarias y Reclamos
Lira 1038.- Fonos 31819 - 496587

DENTISTAS

DOCTOR FROIMOVICH
Soldadura de Placas. Entrega en 30 min.
Molina 12, esquina Alameda - Fono 90536

CLINICA DENTAL EDWARD
Prótesis Dentales Soldaduras. Reparaciones inmediatas.
Compañía N° 1048 3° piso Depto. A. Edificio Teatro Real.

RESTAURACIONES URGENTES
Placas. Puentes. Reparaciones.
Clinica Dental Central
Compañía 1068 Of. 1103. Fono 85702

MEDICOS

Dr. JOSE FROIMOVICH:
ESPECIALISTA VEJEZ
Avenida Bulnes 377 Departamento 605 Fono 67176

Dr. GASTON RAMIREZ
Manuel Rodriguez 56 Fono 68823

Dr. HERNAN DEL PINO
Enfermedades de Niños. Rayos X. Consultas de 14 a 16 horas.
Mac Iver 142 2° Piso. Oficina 204. Fono 393601 Pedir hora.
Lunes Miércoles y Viernes **Domicilio: Fono 496745.**

Dr. NORBERTO SAINZ RECIO
Medicina Interna
Corazón. Hígado. Riñón. Estómago. Obesidad.
San Antonio 427 of. 715, de 5 a 7 Teléfono 35361.

MATRONAS

SEÑORA PHERINY
Lord Cochrane 114

OPTICAS

SERRA
Mac Iver 171
Despacho exacto de recetas. Anteojos. Precisión. Calidad. Economía. Rapidez. Composturas en el día.

OCULISTAS

DOCTORA TOBAR
Moneda 1040 - Oficina 1204 - Teléfono 64837. Consultas 18-19.30 horas. Sábados de 12 a 13 horas.

PRACTICANTES

LUIS ALDUNATE
Practicante
Edificio Waldorf, Anumada 131, Dpto. 916 Fono 60828
Atiende prescripciones médicas en vías urinarias. Curaciones, inyecciones. Atención domiciliaria.

PEDICUROS

AVILES
Pedicuro. Practicante Colegiado
Cumming 441. **Indoloro. Domicilios** Fono 87596

INDISA

SERVICIO MEDICO DOMICILIARIO
para Adultos y Niños
NOCTURNO
Sábados, Domingos y Festivos
Fono 254565

"Malos Dirigentes" Obligaron a Renunciar a Luis Alamos

"He presentado mi renuncia verbal a don Tito Solari para salvar y dejar bien puesto el prestigio de los entrenadores de fútbol".

Así confirmó la renuncia al cargo de entrenador de Audax Italiano, Luis Alamos.

El alejamiento del club de colonia del prestigioso técnico nacional es la resultante de una serie de situaciones que un educador y profesional no podía aceptar así como así.

—¿Cúal fue la gota que rebasó la medida?

"Pensándolo bien, creo que no fue un hecho sino que la suma de varios los cuales me obligan a dejar con cierto dolor Audax Italiano. Los dirigentes no valorizan el trabajo del entrenador, sino que sólo viven del resultado de la semana, sin pensar en ningún momento por el prestigio de la institución y de su futuro".

—Usted señala que presentó su renuncia por salvar el prestigio de los técnicos. ¿Quiere decir esto que los dirigentes trataron de interferir en sus labores?

"Perdóneme, pero creo que no puedo responder esa pregunta. Los jugadores se la pueden contestar mejor que yo. Sólo estimo que un profesional honesto y capaz no puede permitir que le interfieran su trabajo.

Cuando esto se produce, o trata de producirse, no queda otra cosa que tomar los bártulos y partir".

¿Quiénes quedan a cargo del plan de trabajo de Audax?

—*"En este momento han quedado con el club Rolando Torino y Ramiro Cortés, quienes están imbuidos del plan de trabajo y es de esperar que continúen para poder sacar algunos muchachos jóvenes que vienen de las divisiones inferiores y que tienen grandes condiciones".*

¿Se retira amargado?

"No. Nunca un educador, como lo soy, puede retirarse de alguna parte con amargura, ya que de una forma u otra se deja una semilla que tarde o temprano tendrá que germinar. En mi paso dejé buenos amigos, traté de dignificar la personalidad del jugador. Con eso sólo no puedo salir amargado".

Hockey Césped, Internacional:
Manquehue, Primer Rival de San Martín

Para sostener una serie de encuentros en canchas de la capital y Viña del Mar llegó ayer en la noche el cuadro superior de hockey-césped de San Martín, de Buenos Aires.

Varios de sus integrantes, que son seleccionados nacionales, no pudieron venir debido a que se están preparando para una gira que culminará en la India.

Manquehue, instituto nacional que organizó estas presentaciones (hace muy poco realizó una campaña similar por Buenos Aires), será el primer rival de San Martín. Jugarán mañana, a las 18 horas, en el Club Manquehue, match que reviste el carácter de revancha de una confrontación anterior que terminó igualada a uno.

En el encuentro preliminar de la reunión doble, jugarán a las 15 horas los equipos femeninos de Manquehue y Dunalastair.

OTROS RIVALES

San Martín proseguirá su campaña jugando el domingo nuevamente ante Manquehue.

El martes enfrentará en la Ciudad Jardín al combinado viñamarino.

Jueves 16: San Martín ante Manquehue (juvenil).

Sabado 18: San Martín con Country.

Domingo 19: Tomarán parte en un seven and side.

ASSLER Y CIA. S.A.C.I.

INGENIERIA TECNICA e INDUSTRIAL
Santiago (Chile)

Junta General Ordinaria de Accionistas

Por acuerdo del Directorio y de conformidad con el artículo 7º de los Estatutos, cítase a los señores accionistas a Junta General Ordinaria para el día 23 de Octubre a las 18 horas en las oficinas de la Sociedad: Santa Elena Nº 1486, a fin de someter a su consideración la Memoria y Balance correspondiente al ejercicio que terminó el 30 de Junio de 1969, designar Inspectores de Cuentas y ocuparse de las demás materias que indican los artículos 461 y 466 del Código de Comercio.

Dividendo Nº 8

Se propondrá en la Junta el pago del dividendo Nº 8 con cargo a dicho Ejercicio, de E° 0.20 por acción, que se pagará a partir del 27 de Octubre de 1969 en las oficinas de la Sociedad.

El Presidente

Cierre del Registro de Accionistas

Con motivo de la Junta General Ordinaria mencionada, el Registro de Accionistas permanecerá cerrado del 20 al 23 de Octubre, ambas fechas inclusive.

Gerente General.

Santiago, 8 de Octubre de 1969

SUPERINTENDENCIA
SERVICIOS ELECTRICOS
GAS - TELECOMUNICACIONES

AVISO

SOLICITA APROBACION DE NUEVAS TARIFAS

LA EMPRESA ELECTRICA MUNICIPAL DE COLINA está solicitando a la H. Comisión de Tarifas, autorización para aplicar el siguiente pliego de tarifas:

A. TARIFAS DE SERVICIOS

I.- EMPALMES DESCONECCION O RECONECCION (Serv. SUSPENDIDO) E° 2.66
II.- REPOSICION DE UN FUSIBLE DE EMPALME E°2.66
III.- ARRIENDO MENSUAL DE MEDIDOR (UNID. MONOF.) E° 1.06
IV.- CONSERVAC. MEDIDOR DE PROPIEDAD CLIENTE (Unid. monof.) E° 0.53

B. TARIFAS DE SUMINISTRO ENERGIA

I.- CONSUMO RESIDENCIAL
Por cada Kw. consumido E° 0.32
Facturación mínima mensual E° 6.40
II.- CONSUMO RESIDENCIAL c/ NEGOCIO ANEXO
Por cada Kw. consumido E° 0.35
Facturación mínima mensual E° 7.00
III.- CONSUMO COMERCIAL
Por cada Kw. consumido E° 0.38
Facturación mínima mensual E° 7.60
IV.- ALUMBRADO PUBLICO
Precios mensuales por servicios de 4.000 horas anuales de encendido:
Por ampolletas de 100 w. E° 7.20
Por ampolleta de 125 w. E° 9.40
Por ampolleta de 200 w. E° 14.40
Si la energía es medida por Kw. consumidos c. Kw. E° 0.226
FACTURACION MINIMA MENSUAL EN AMBOS CASOS: E° 1.860.00

Se hace la presente publicación en conformidad con los dispuesto en el art. 152 de la Ley General de Servicios Eléctricos.

EL SUPERINTENDENTE DE SERVICIOS ELECTRICOS, GAS Y TELECOMUNICACIONES

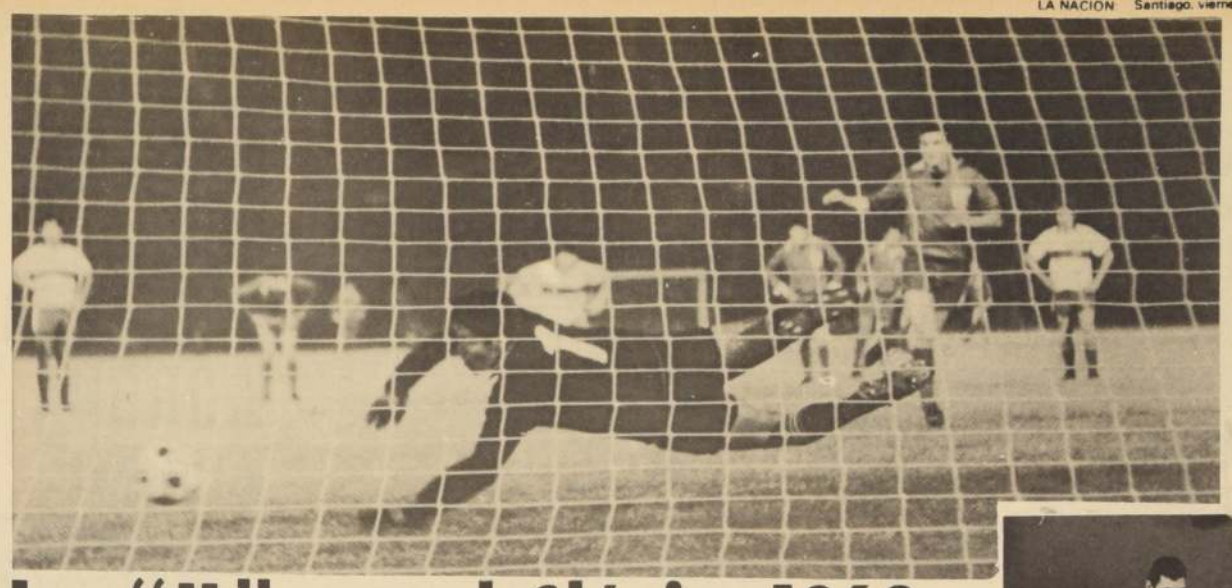

MARCOS ABRE LA CUENTA. Una falla de Lecaros provocó el primer gol de la "U". Nos pareció ilícita la posición del autor del tanto, que recibió pase de Spedaletti.

La "U" en el Clásico 1969: ¿Reencuentro con el Ballet?

JORGE SPEDALETTI, un acierto en el ataque azul. Agil, despierto, veloz con excelente toque, valiente recibió un trato duro durante todo el partido y no le sacó el cuerpo al área. Conoce la verdad en el fútbol, el gol. Sostuvo un duelo verbal y futbolístico con Laube. Ambos se ven en acción.

Hacía muchos años que el fútbol no salvaba el espectáculo en los Clásicos Universitarios. Y antenoche lo salvó. Lo sacó adelante a tal punto que al final fueron muchos los que abandonaron el Estadio comentando esta y otra jugada y olvidándose de los chistes políticos que tuvo el tema central que presentaron los Paparazzi.

La "U" de regreso de su gira por México y Perú, extendió a través de los 90 minutos de juego, una preciosa tarjeta de presentación, donde se podía leer con letras de molde: "Universidad de Chile 1969. Fútbol de "ballet" + Fútbol internacional. Esto fué lo que hicimos en el exterior". ¿Le gusta? Ojalá podamos seguir. Firmado: Un equipo que viste de azul.

Esos quince primeros minutos, valieron por todo el match. Un balón bien tratado que fué de un pié a otro con una precisión increíble. Si a la presentación artística, le faltó ese movimiento de masas a que nos tiene acostumbrado Rodolfo Soto, el equipo del Negro Ramos se encargó de dar agrado a las retinas. Equipo funcional, corriendo en toda la cancha, movilizándose con sentido utilitario, con sentido colectivo. Anticipación, toque, pase largo, apertura a las puntas. Nuevamente quite, toque corto, avance acompañado, jugada de calidad. Fútbol elástico o, controlado en todas sus facetas. Estirando y acortando, jugando a voluntad pero enmarcado en una sola idea común, buscando el arco de Vallejos. Buen tramado en medio campo, agresividad arriba, acosando a la defensa católica, que se asustó con este juego, se descontroló y no atinó a hacer pié en ningún instante. La presencia de Spedaletti, su velocidad, su dominio del balón, fueron problemas que nunca tuvieron solución. El "enterrador" Daniel Díaz, no pudo con Ventura. El dribling corto, endemoniado el joven puntero hizo estragos en la técnica y en la regularidad del juego del zaguero. Sin Campos, sin Leonel, sin Yávar, pero con Ventura, con Spedalleti produciendo en alto grado, con un Marcos inconocible en sapiencia en voluntad en entrega de energías, con un Arratia un poco arrinconado, pero cumpliendo cuando era requerido, la "U" brilló a gran altura. Una verdadera lección que ellos mismos no deben olvidar cuando se juega en el plano internacional.

Católica se fundió en esos primeros 45 minutos. Se ahogó ante la obligación doble, de primeros buscar la tranquilidad para hacer su juego y luego frente al problema de detener, aludo que tenía al frente. Isella y Sarnari, pusieron más fútbol quizás en la escuadra de Pérez, pero a la vez mayor lentitud en el traslado del balón en medio campo. Atrás Juan Rodríguez y Quintano, quitando y no dejando ni siquiera asomar la nariz en el area grande. Con fútbol sorpresivo, de anticipo, de agilidad, de ritmo, de velocidad, de precisión en la entrega, de todo aquello que consigue impactar al espectador, porque el fútbol se antoja más fácil cuando se juega con el entusiasmo, con la aplicación del que jugó Universidad de Chile.

Y Julio Rubio no tuvo "nà que ver" en el resultado mismo. Cobró lo que vió y lo vió bien. Falta el area, penal. Donde sea, es penal. Una sola equivocación: Nos pareció que Marcos estaba off-side en el primer gol. Pero, por la producción siguiente, por lo que hizo la "U", el marcador bien pudo haber sido de cinco a seis goles de diferencia.

Y ya en el segundo tiempo con una Católica reventada, sin fuerzas para reaccionar, el fútbol del vencedor se hizo aún más categórico. Expulsado Isella, Católica con diez hombres, el match quedó liquidado como expresión de lucha. Y en la cancha un equipo que aún le quedaban fuerzas para seguir corriendo, para seguir en el anticipo, para seguir buscando goles. Y fué una fiesta: las veces que Spedaletti, lesionado, golpeado, sacaba fuerzas de flaquezas y provocaba situaciones de riesgo ante Vallejos. Erró dos goles por lo menos. Cuando quedó solo y el otro que levantó en la misma area chica. Pero su producción general, fué óptima. Hacía muchos años que el partido no salvaba el clásico, y hacía mucho tiempo que la "U" no jugaba como jugó. Brillantemente.

ALFREDO LEONEL PARRA.

"Villa Ecuador" Eligió Directiva

El Club Deportivo Villa Ecuador de Las Barrancas, que fué fundado el 7 de Octubre de 1967, eligió su directiva para el período 1969-1970, siendo designados los siguientes personas: Presidente: Sergio Meza; Vice presidente: Francisco Adasme; Secretario: Germán Hernández; Prosecretario: Jaime Piña; Tesorero: Antonio Donoso R.; Protesorero: Helio Castillo; Directores: Arturo Torres T., Carlos Villarroel, Enrique Pereira, Fernando Avila y Mario San Román.

En reunión general acordó nombrar como diario oficial de la institución, al diario "La Nación".

El club deportivo tiene su sede en Alcaldia 484, Villa Ecuador Las Barrancas (altura del 500 por las Rejas Norte) cuenta con 3 divisiones infantiles y 3 divisiones adultas en fútbol. Posee además cancha con camarines y duchas y está ubicada dentro de la misma Villa Ecuador, en los Ediles 570. Acepta desafíos con 3 equipos infantiles los domingos en la mañana y con 3 equipos adultos los domingos en la tarde.

JULIO RUBIO, el "hombre malo" para Católica. Un juez acertado para nosotros. Dicen que se mareó en el helicóptero. Los dos penales, legítimos. La expulsión de Isella, acertada. El gol de Marcos, off-side.

CENTRO DE FOUILLOUX y entrada de Sarnari en "palomita" anticipándose al despeje de Manuel Rodríguez y gol de Católica. Fue la única y mejor intervención del puntero internacional Fouilloux, que reaparecía.

BRAZOS EN ALTO y Marcos que arranca para festejar la conquista, seguido de Peralta, que cumplió un excelente partido.

La alegría laica:
"Matamos" Esta Noche

—¿Se puede agregar algo, Ramos, a este triunfo tan concluyente de la "U"?

—**"Sí, algo que me parece interesante destacar, que esta noche hemos ratificado en nuestro país todo lo que la "U" rindió en la gira por México y Perú. Creo que hemos llegado a conseguir y devolver le al equipo la seguridad en sus medios, entregarle un ritmo que hace tiempo no tenía y una contundencia en el fútbol que quedó ratificada en los 90 minutos de juego".**

Ulises Ramos, es hombre de pocas, pero precisas palabras. Conoce a fondo todo el problema futbolístico de los azules. Por algo lleva en el club más de 25 años, como jugador, como funcionario, como asesor técnico y ahora como entrenador. Siempre lo sostuvo: "La "U" es un gran equipo, pero le falta ordenar algunas cosas".

Esas "cosas" ahora están ordenadas. El equipo que mostró frente a la UCE fue un equipo completo. Con concepción de equipo funcional. Rápido, fuerte, agresivo en toda la cancha, con poder de anticipación, con fiereza en el quite, con fuerza en la entrega, en el avance, en la trancada. Llegó donde siempre quiso llegar. Arrolló cuando le dieron facilidades. Mostró defensa, medio campo y un ataque elástico, para todos los gustos. Pase largo y entrada de Spedalletti. O en la costa tocando girando, provocando malestar y desasociego en la extrema defensa católica.

Tratar de hacer un análisis individual es prácticamente imposible. Vimos a la "U" como equipo, funcionando con toda la cuerda en todos los puestos. No tuvo una falla y al contrario mostró superaciones evidentes, claras, que hicieron variar en muchos grados la impresión anterior para analizar el trabajo de varias figuras. Ahí está el caso de Rubén Marcos, para nosotros la mejor figura del campo. No dió una sola "pata". Se dedicó a jugar, a romper, a destruir y a crear.

—**"Hacía tiempo que quería que llegara este momento de jugar bien y salir de la cancha satisfecho"**, nos dijo en el camarín cuando se iba a los baños. En su rostro no reflejaba cansancio ni agotamiento.

—**"Lo viraron en la gira, Marcos ahora es otro jugador".**

"—Cuando se está en plenas condiciones físicas se puede correr, jugar y hacer cualquier cosa. Ahora estoy en ese momento"

La respuesta necesitaba una aclaración. Buscamos al preparador físico, profesor Gustavo Graef.

—**"Hoy la "U" ha vuelto a ser el ballet de antaño. En el primer tiempo mató a la Católica. Nos sirvió mucho la gira. Todos están en la plenitud de sus condiciones físicas. Ayer, (Martes) hicimos una hora y media de gimnasia. ¡Una hora y media!. Y nadie reclamó ni sintió cansancio. El ritmo de trabajo que llevamos hasta este momento nos hace pensar que podemos seguir jugando igual. El viernes les voy a hacer tres horas. ¡Van a ver cómo van a jugar el Domingo en Ranca gua!**

Roberto Hodge no hablaba, sólo atinaba a reír y a buscar, junto con nosotros una declaración diferente. "Los matamos, — decía el Negro una y otra vez. —**"Isella estaba loco, no podía agarrar una pelota".**

—¿Qué pasó con Laube que estaba tan enojado?

—**"Estaba enojado por su cuenta. Se "encachaba" y se "aniñaba" solo. Nadie le respondió y más se "quemaba". Si la pelota la tuvimos siempre nosotros.**

—¿Lindo gol te mandaste?

—**"Hacía rato que andaba buscando el tiro justo. Me la dio Juan corta, en el tiro libre, avancé y la defensa se cargó al otro lado esperando el centro. Vi el hueco y le metí el derechazo firme, se la tiré abajo".**

Ciclismo:

Dos Mendocinos en la Ascensión de Farellones

EDUARDO FUENTES

CON LA PARTICIPACION DE LOS MENDOCINOS, Manuel Campillay, ganador de la última versión de la prueba Doble Uspallata, y de Anibal Salgero, reciente vencedor de nuestro compatriota Orlando Guzmán en el Circuito Confraternidad, corrido en la ciudad de Mendoza el día 14 de septiembre, se efectuará este domingo la octava edición del "Gran Premio de la Montaña, Ascensión a Farellones", que como es tradicional es organizada por el Club Cóndor, de los registros de la Asociación Santiago de Ciclismo.

Sin duda la presencia de estos dos destacados exponentes del pedal argentino dará, realce a esta competencia, que figura como una de las más exigentes del calendario nacional.

VUELTA AL CENTRO DE LA REPUBLICA

En la reunión de Delegados efectuada el lunes por la Asociación metropolitana quedó fijado en definitiva el recorrido que tendrá este año la Vuelta al Centro de la República y en el cual figuran varias innovaciones de interés.

El torneo tendrá su iniciación el domingo 19 del presente con el tramo: Santiago - Puente del Maipo - Santiago, (con llegada al velódromo del Estadio Nacional) y que tiene un kilometraje aproximado de 70 kms. Se continuará el lunes 20 con la etapa Santiago - Santa Cruz - de 180 kilómetros. El martes 21: Santa Cruz - Linares, con 204 kms. Miércoles 11 (en la mañana) Linares - Termas de Panimávida, 20 kilómetros. Contra Reloj en la tarde Termas de Panimávida - Parral de 98 kms. Jueves 23: Parral - San Fernando, 212 kms. Viernes 24: San Fernando - San Bernardo, 120 kms. Sábado 25: San Bernardo - Valparaíso, por Curacaví, 140 kms., y domingo 26: Valparaíso - Santiago, por la carretera Panamericana Norte y con 200 kms.

En total esta competencia tendrá un recorrido oficial de 1.199 kilómetros.

Los dirigentes de la Asociación Santiago han conseguido para esta oportunidad el concurso de cuatro pedaleros argentinos. Desde ya se encuentran comprometidos Salgero y Campillay, que corren este domingo, y la próxima semana se les agregarán Domingo Castognolo y Máximo Cadiak, los que viajan acompañados del dirigente mendocino Domingo Trifiletti.

FUENTES ARAVENA A AUDAX ITALIANO

Están muy adelantadas las conversaciones entre los directivos de Audax Italiano y los ciclistas Eduardo Fuentes y Rafael Aravena, de los registros del club Huachipato de Concepción, que se encuentran decididos a continuar su campaña pedalera en la capital.

El aporte que significa la incorporación de estos dos extraordinarios pedaleros a la escuadra itálica se estaba haciendo necesario, ya que Audax contaba en estos momentos con sólo tres valores: León, Kuschel y Delgado, fuerza mínima para afrontar compromisos tan serios como los que se avecinan, y en los cuales se encuentra la Vuelta al Centro de la República, competencia que por su envergadura requiere, para obtener éxito, el trabajo y aplicación de una escuadra completa.

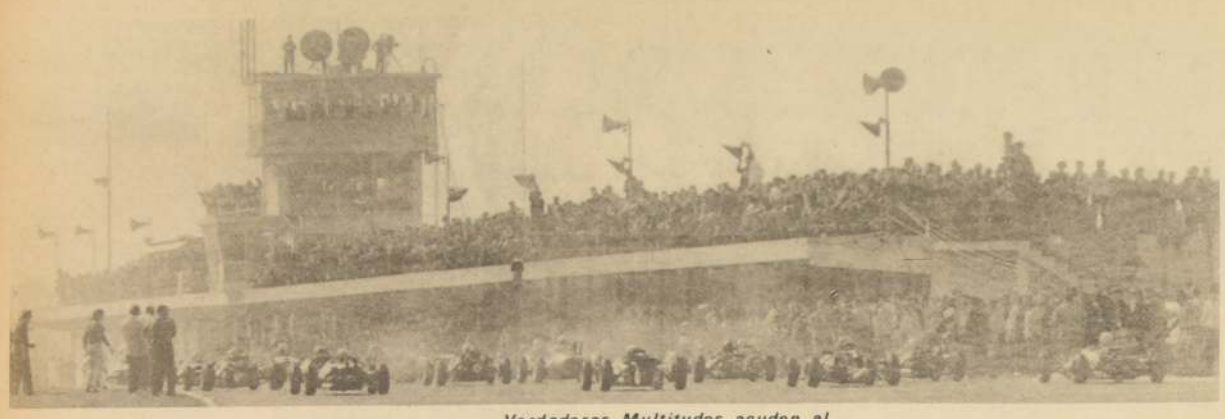

Verdaderas Multitudes acuden al autódromo de Buenos Aires cada vez que se presentan los monoplazas de Fórmula 4 en disputa de los puntos por el Ranking argentino.

En el parque cerrado se pueden apreciar las hermosas líneas de los Fórmula 4 que vienen a Chile. El 23 llegarán todos los coches por vía aérea; el 24 lo hará la delegación de pilotos, ingenieros, mecánicos y dirigentes, que totalizan 46 personas.

CARLOS ANDRETTA, en un Crespi B. M. W. que este año se ha constituido en uno de los valores de la temporada argentina. Su inclusión en el equipo viajero es casi segura.

Vienen monoplazas argentinos:

Automovilismo Chileno Abre la Puerta a los Grandes Espectáculos

Todo está listo para la gran Temporada Internacional de Fórmula 4, que tendrá por escenario el Autódromo Las Vizcachas, acontecimiento que se constituye en el espectáculo automovilístico de mayor envergadura que se haya intentado en nuestro país. Tanto el Automóvil Club de Chile, que regula las competencias internacionales, como la Federación de Automovilismo y ANAVE, que tienen a su cargo el control de los eventos locales, han dado las autorizaciones del caso, aprobado la reglamentación de la prueba y cursado las invitaciones: el primero de ellos - a la C. A. D. A. D., dependiente del Automóvil Club Argentino, para la concurrencia de los pilotos trasandinos.

SELECCION DE COCHES EN BUENOS AIRES

El próximo lunes se llevará a cabo, en el Autódromo Municipal de Buenos Aires, la selección de los 20 monoplazas que concurrirán a Chile. Más de setenta postulantes se han inscrito para este evento, lo que asegura que en Santiago estará la flor y nata de la Fórmula 4, garantizando la jerarquía de los espectáculos que presenciaremos en nuestro autódromo. Según los informes provenientes de la Asociación de Pilotos de Fórmula 4, cuyo presidente Carlos Guerrero se comunicó telefónicamente anoche con el Presidente de Vizcachas, los autos estarán listos para ser embarcados por vía aérea, como se ha convenido, a partir del próximo jueves 16.

Para estos efectos, el Club Vizcachas está haciendo las gestiones frente a una línea aérea comercial, con el propósito de traer los coches en un solo vuelo, lo que, naturalmente, sería el ideal.

En tanto, la delegación integrada por 46 personas entre pilotos, mecánicos, auxiliares y directivos, anunció su arribo a nuestra capital para el día 24, a las 19 horas. Es decir, el mismo día en que se realizará en un cine de Santiago el acto de entrega de Premios del Torneo Promocional, con la exhibición en "Première" del film "Las 500 Millas", y al que asistirán autoridades del Gobierno, del deporte y todo el ambiente "tuerca" nacional. Será, entonces, una hermosa oportunidad para presentar al público chileno a la brillante embajada del automovilismo argentino que nos visitará.

ACTIVIDAD EN VIZCACHAS

Mientras todo esto acontece, en Vizcachas se trabaja febrilmente para presentar el escenario en las mejores condiciones posibles. Incluso, ha sido necesario pavimentar algunos tramos de pista, que servirían de unión con la "S" de la pista de gokart, que podría ser empleada en una de las fechas de la temporada de F. 4, para agregar algunos "problemas" conductivos a los pilotos en el circuito N° 2 de 1.608, que se utilizará.

También se construye un hangar en el que permanecerán los coches los 10 días que estén en Santiago y se han realizado algunas modificaciones al parque cerrado, para hacerlo más funcional.

La selección de pilotos nacionales se realizará oficialmente en el autódromo el día 24 o 25, invitándose a tomar parte a un grupo de volantes que serán elegidos teniendo en cuenta su trayectoria anterior y ubicación en el Ranking.

Se incluye en esta lista de posibles, a los mejores pilotos surgidos en el reciente Campeonato de Promoción, lo que para ellos viene a constituir, sin duda, el mejor de los premios por su brillante comportamiento en dicho evento.

LA FORMULA 4

Muchos aficionados se preguntarán que es la fórmula 4 que nos visitará. La verdad que explicarlo a quienes viven preocupados de las informaciones automovilísticas provenientes del exterior o hayan visto alguna de las películas relacionadas con este deporte, que en los últimos años se han proyectado en el país, no tendrán ningún problema para comprenderlo fácilmente.

Digamos que un coche de Fórmula 4 es idéntico, en su forma externa, a los grandes monoplazas de Fórmulas 1 y 2 que participan en los grandes torneos del mundo, y también en Argentina, donde este deporte alcanzó hace mucho tiempo la mayoría de edad. La Fórmula 4 nació como una respuesta a la necesidad y deseo de muchos pilotos, de tener su propio coche monoplaza, sin tener que invertir las sumas fabulosas que cuenta un fórmula 1 o 2.

Así, hace algunos años, comenzaron a salir tímidamente de los talleres de Buenos Aires, estos "remedos" de los grandes autos, que con el correr de las temporadas fueron perfeccionándose técnicamente hasta llegar a la poderosa fórmula 4 de hoy, cuyos bólidos corren a 200 kilómetros por hora, impulsados por motores de hasta 850 cc. Es decir, se consiguió mantener la economía: uno de estos autos no vale más de 40 a 45.000 escudos, lo que no es una suma: exagerada para un auto de carreras - perfeccionándose la técnica hasta el máximo.

Hoy por hoy, la temporada de F. 4 por el Ranking argentino, con más de 100 participantes, atrae inmensas multitudes a los autódromos, y a juzgar por las informaciones de las revistas especializadas que llegan a nuestro país desde Argentina.

Nacional de Vóleibol:

Neta Superioridad de Santiago

CONCEPCION (Especial). — Anoche en el Gimnasio de la Universidad de Concepción debió terminar la rueda de clasificación del VI Campeonato Nacional Escolar Secundario de Vóleibol Masculino y Femenino, para entrar a partir de hoy a jugarse por el título máximo.

Luego de las maratónicas jornadas, con dos encuentros diarios para cada equipo, realizadas en el Gimnasio Salesiano (en la mañana) y en la Universidad de Concepción (en la tarde) ya son finalistas en varones, Manuel de Salas (es el campeón) y Asociación Escolar Universidad Católica. En damas, sólo esta Universidad Católica.

En ambas competencias finales, cuatro serán los sextetos que disputen los honores del triunfo. Concepción, como organizador es uno de los clasificados para la rueda decisiva.

ALGUNOS RESULTADOS

Por la segunda y tercera fecha se produjeron los siguientes resultados:

DAMAS: Asociación U. Católica venció a Curicó 15-7/ 15-9; Los Angeles a La Serena 15-4/ 15-11; Valparaíso a Iquique, 15-1/ 15-4; Arica a Linares 15-2/ 15-3; Manuel de Salas a La Serena 15-4/ 15-9.

VARONES: Manuel de Salas a Valparaíso 15-2/ 15-1; Linares a Arica 15-1 / 15-5; Asociación U. Católica a Temuco 15-2/ 15-2; Talca a Arica 15-6/ 15-12; Temuco a Osorno 15-3/ 15-6.

Esta noche frente a Pedro Parra:

ZUÑIGA DEFIENDE POR PRIMERA VEZ CORONA LIVIANO

LUIS ZUÑIGA. Aseguran que cautiva a sus rivales.

PEDRO PARRA. Tiene fe en su estado de preparación.

Esta noche en el Teatro Caupolicán por primera vez en sus tres años de campeón, Luis Zúñiga pone en juego su corona de los livianos. La defensa la hará frente a Pedro Parra, en los doce rounds que estipula el reglamento.

Aunque las posibilidades de ambos boxeadores no son parejas, como debió ser el ideal, Pedro Parra, el aspirante, representa un rival de cuidado si consideramos el excelente estado físico que mantiene con o sin compromisos por delante. Parra se ha preparado como nunca y confía en su estado y en su boxeo para eludir la potencia del campeón. De sus antecedentes, se puede decir que ya antes pretendió una corona chilena, pero fue en la categoría superior (welter juniors). Aquella vez que cayó sin apelación ante Mario Molina. Posteriormente, un intenso trabajo físico, como de costumbre, y una pelea con Italo Sini que no le trajo ningún problema.

Zúñiga, y lo hemos dejado para el último siendo campeón, con toda seguridad debe estar a punto. Su reciente gira internacional le vino muy bien a su constitución física. Es un hombre que se pone peleando, y su paso por Argentina y Bolivia le reportó el beneficio de enfrentar a tres hombres que lo movieron bastante. De vuelta en Santiago, lejos de descansar siguió entrenando hasta que se concretó la pelea con Parra, por título chileno de los livianos. "Para mí —dijo— constituye una novedad pelear por el título. Nunca lo había hecho y estaba acostumbrado a tenerlo guardado. De todos modos estoy muy tranquilo y pienso que me hará bien pelear. Del triunfo... Creo que será mío".

Pedro Parra no dice que va a ganar, pero sin embargo está optimista. **"Sé que Zúñiga pega fuerte, pero no le tengo miedo a su manos. Yo sabré como le voy a pelear para evitar cualquier contingencia desagradable".**

La pregunta viene ahora. ¿Quién ganará? ¿El boxeo simple y el estado físico de Parra o la contundencia y experiencia del campeón?

SEMIFONDO

El semifondo de la reunión ha sido encargado, en carácter de revancha, a Héctor Molina y Sergio Díaz a 8 rounds por la categoría gallo. Como dato ilustrativo para los seguidores, la pelea anterior la ganó Héctor Molina por decisión técnica al sufrir Díaz un corte en la ceja motivado por un encontrón casual. Hacia ese momento la pelea era estrecha y no se veía por donde Molina podía noquear. La revancha aclarará las dudas.

En el preliminar de la noche, subirán al cuadrado Luis Muñoz y Fernando Hernández, en la categoría medio mediano ligero, a 8 rounds. Muñoz hace tiempo que no pelea, pero se ha visto bien en el gimnasio. Hernández tiene más peleas que Muñoz en el cuerpo y ha estado presentándose constantemente en provincias. Puede ser un buen encuentro.

Abrirá la noche un preliminar a tres rounds entre aficionados. En el peso mosca, René Ortiz enfrentará a Julio Gómez, revancha del combate final que sostuvieron cuando disputaron el título santiaguino de la categoría y que favoreció al primero.

Viene a exponer la corona:

Llega Chirinos

Hoy, a las 10 A.M., vía Braniff International, llegará a Santiago el campeón argentino y sudamericano de la categoría mediano ligero, José Chirinos, acompañado de su manager Juan Carlos Pradeiro y del periodista Manuel Sojit, que viene a ultimar los detalles de la pelea que sostendrá Don Johnson, norteamericano, y Godfrey Stevens, el 31 de Octubre en Santiago.

La venida de Chirinos y su manager Pradeiro obedece al compromiso de defender su corona sudamericana frente a Domingo Rubio el próximo 17 de octubre en el Caupolicán.

José Chirinos, aparte de ser campeón de su patria y continental está catalogado en el quinto lugar del ranking mundial, lo que viene a representar para Domingo Rubio la chance para volver al primer plano del boxeo sudamericano si logra ganar a tan calificado rival.

Chirinos estará esta noche en el Caupolicán saludando al público chileno, al comenzar la pelea de fondo.

DOMINGO RUBIO. Hoy lucha su adversario.

Con Jorge Villalón

se fue un Jirón de la Historia del Hockey

Hace algunos días supimos la triste noticia. Falleció JORGE VILLALON BEMBOW. Para quienes siguieron el hockey en su nacimiento, para todos aquellos que fueron forjadores de la causa hockística, el nombre de Jorge Villalón es sinónimo de trabajo, de lucha, de esfuerzo, en los tiempos heroicos del patín, la chueca y el disco.

Corría el año 1940 cuando de las primeras cuadras del barrio Independencia surgió a la luz pública el club de Hockey Estudiantil, que más tarde fuera la base de muchos equipos nacionales en diferentes torneos mundiales. Jorge Villalón no se pudo sustraer al entusiasmo de esa juventud y colaboró con ellos mano a mano, poniendo la experiencia, el talento y la caballerosidad. Fue su presidente, su guía, su nervio y motor. Sus dones de hombre bien lo hicieron más tarde llegar a la presidencia de la Asociación de Hockey de Santiago, por esos años balbuceando en los trajines y vaivenes directivos. En la hora de la partida estuvieron junto a él figuras señeras de nuestro deporte del hockey. Fue un reencuentro con el pasado. Fue volver 30 años en el calendario. Fue el pasarevista a toda una historia de un deporte chico con alma grande que tuvo en el viajero, que hoy lamentamos su partida, un dirigente recto, un padre ejemplar y un amigo incondicional. La Nación, a través de sus páginas deportivas, presenta sus más sentidas condolencias a sus familiares.

CEMENTERIO GENERAL

Se advierte al público que los nichos situados en los Pabellones y Galerías que más abajo se indican y que a la fecha están vencidos y que no fueron renovados dentro de los 10 Días siguientes al primero de esta publicación, serán desocupados y los respectivos cadáveres se sepultarán en la Fosa Común. Sin mayor reponsabilidad para el Establecimiento, de acuerdo con lo dispuesto y el Ar. 16, del Reglamento General de Cementerios. (Decreto N° 421 de 14 de Abril de 1932).

NICHOS ADULTOS

PABELLON N° 14.- N° 318, Laura Vallejos A.
PABELLON N° 16 N°. 1266, Silvia Moya R. 1885, Ingnacio Avilar R. 1894, Valentina Valenzuela E. 1996, Luis Castro B.
PABELLON N° 19 ANEXO. N°s. 9, Ana Espinoza S. 12, Francisco Bahamondez Q.
PABELLON N° 25 ANEXO. N°s. 3 Guillermo Olmedo P. 13, María Escobar L.
PABELLON N° 26 N°s. 672 Juan Llanos A. 767, Rosa Cortés C.
PABELLON N° 29 ANEXO. N°s. 5, Eufrosina Henríquez M. 32, Elisa Peñaloza S.
PABELLON N° 31 N°s. 265, Juan Neira M. 757, Aida Bastía A.
PABELLON N°32 N°s. 425, Manuel Flores C. 592, Sara Pérez G. 695, Nora Castro Araya. 697, Felipe Serralta A.
PABELLON N° 33. N°s. 305, Artemio Monsalve. 569, Luciano Banachea Z.
PABELLON N° 34 N°s. 1, José Caro D., 109, Uldarico Núñez F. 397, Lina Vidal O. 521, José Cid C. 545, Ana Moya Godoy.
PABELLON N° 35 N°s. 1, Enriqueta Millaquipay. 17, Teodoro Vargas R. 165, Elena Manríquez s. 225, Mercedes Cadis F. 433, Domingo Caréz H. 461, Juan Guachetti O. 533, Carmen Vergara A.
PABELLON N° 36 N°s. 53, Rosa Thompson V. 601, Rogelia Reyes M.
PABELLON N° 38 N°s. 329, Carmela Gárate R. 337, Carmen Godoy S. 629, Manuel Fuentes F.
PABELLON N° 39 N°s. 5, Luis Espinoza L. 9, Manuel Venegas P. 25, Andrés Silva P. 41, Sonia Díaz M. 53, Laura Donoso S. 57, María Vilo Z. 61 Marina Figueroa P. 73, Crispe Gaete Q. 81, Zoila Espinoza B. 137, Tránsito Zenteno L. 161, María Díaz del C. 177, Marta Cofré C. 189, Teresa Gallardo V. 197, Graciela Rojas V. 253, Ismael Blanco P. 301, José Méndez C. 305, Carmina Banda G. 309, Luis Lillo C. 337, Pedro Masuero B. 345, Rosa Céspedes C. 349, María Villarroel H. 353, José Ulloa B. 605, Carmen Rojas A. 629, Rebeca Peréz G. 633, Juana Aracena. 641, Pedro Bello R. 665, Leonel Pineda J. 677, María Cordero L. 705, Eulogio Tapia F. 709, Manuel Lobos A. 749, Mario Loncomilla M. 753, Eliana Cristi E. 797, Adela González G.
PABELLON N° 40 N°s. 221, Elba del C. Vega. 365, Josefina Portino C.
PABELLON LETRA "E". N°s. 21 Sara Moya P. 42, Elba Avila G.
GALERIA N° 1. N° 148, Gabriela Martínez.
GALERIA N° 2 N°s. 1790, Flor Molina S. 1934, Mercedes Orellana L. 2006, Clara Acevedo A. 2141, Anatolia Martínez S.
GALERIA N° 17 N°s. 107, Andrés Gómez M. 144, Leonor Pardo V. 149, Ernesto Vera O. 159, María Arredondo C. 164, Santiago Kendall A. 180, Juan Pavez C. 183, Bartolomé Damele B. 185, Soledad Díaz del C. 188, Bienvenida Fuenzalida. 193, Carlos Lagos Lagos. 200, Apalizada Gaete. 235, José Fuentealba P. 306, José Benavides B. 521, Alfonso Duhalde S.
GALERIA N° 18 N°s. 551, Domingo Díaz F. 726, Marta Campos R. 832, Humberto Sáez N.

NICHOS PARVULOS

PABELLON N° 17. N° 121, Felipe Aldunate P.
PABELLON N° 17 ANEXO. N°s. 5, Robinson Alvares C. 70, Nélida Rosales M. 80, María Araya O. 89, Jacqueline Fuentes G.
PABELLON N° 18 ANEXO. N°s. 24, Dulcelina Monsalve G. 54, Víctor Matamala S. 131, Iris Avila S.
PABELLON N° 29 N°s. 32, Christian Robles B. 110, Silvia Nilo V. 160, Ignacio Cucci E.
PABELLON N° 36 N°s. 2, Erasmo Romero R. 4, María Caruz A. 14, Roberto Fontecilla C. 20, Mauricio Zúñiga S. 26, Elisa Lazcano H. 44, María Meneses V. 50, Palmira Mendoza O. 56, Evelyn Paggi Ch. 80, Héctor Salinas I.
PABELLON N° 38. N°s. 92, Marco Pérez P. 146, Lorena Ortiz G. 230, Eva Maldonado C. 236, Antonio Plaza H. 242, Robinson Esparza T. 248, Luis González. C. 266, Gustavo Espinoza. 278, Alejandro Canales B. 290, Rubén Rojas C. 296, Eduardo Moreno C. 308, Luz Cortez M. 134, Ruth Trenfo C. 320, Carmen Vicuña C. 326, Javier Zúñiga A. 332, N. Núñez Rojas.

Santiago, 1° de Octubre de 1969.

NOTA: En conformidad al Decreto N° 421, de 14 de Abril de 1932, esta publicación se hace durante 10 días de cada mes, (1° al 10 de Octubre de 1969), en un sólo diario.

EL DIRECTOR

DAPROV

DIRECCION DE APROVISIONAMIENTO DEL ESTADO
AMUNATEGUI Nº 66 - CASILLA 24 - D.
SANTIAGO

PROPUESTA PUBLICA Nº 103

27 DE OCTUBRE DE 1969 - A LAS 12 HRS.
POR: CERTIFICADOS Y ACTAS DE EXAMENES.
DESTINO: DIRECCION EDUCACION PRIMARIA Y NORMAL.

PROPUESTA PUBLICA Nº 104

24 DE OCTUBRE DE 1969 - A LAS 12 HRS.
POR: 273 AMBOS EN TELA PALM BEACH.
DESTINO: EMPRESA DE TRANSPORTES COLECTIVOS DEL ESTADO.

PROPUESTA PRIVADA Nº 74

20 DE OCTUBRE DE 1969 - HASTA LAS 12 HRS.
POR: FORMULARIOS.
DESTINO: SUBSECRETARIA SUPERINTENDENCIA DE EDUCACION

PROPUESTA PRIVADA Nº 75

20 DE OCTUBRE DE 1969 - HASTA LAS 12 HRS.
POR: FORMULARIOS.
DESTINO: DIRECCION GENERAL DE OBRAS PUBLICAS.

PROPUESTA PRIVADA Nº 76

20 DE OCTUBRE DE 1969 - HASTA LAS 12 HRS.
POR: TALONARIOS.
DESTINO: CAJA MARINA MERCANTE NACIONAL.

BASES Y ANTECEDENTES pueden solicitarse en AMUNATEGUI Nº 66 - 4º piso, Depto. de Adquisiciones, de 10,30 a 12 horas y de 2 a 4 horas, respectivamente.

CAJA DE CREDITO POPULAR

Sucursal N° 5 - San Diego 1426

HOY
De 9 horas adelante
GRAN REMATE DE ROPA

Préstamos concedidos en Febrero de 1969, con vencimiento en Agosto de 1969.
Por la Sucursal N° 5

HAY
Cortes de géneros de algodón y seda, casimires, ternos nuevos y usados, zapatones, ropa interior etc. etc.
PAGO AL CONTADO EN DINERO EFECTIVO
ENTREGA AL TERMINO DEL REMATE

YO CONOZCO SU DESTINO

SI SU ESPOSO la ha abandonado, señora o Ud., señorita se le ha alejado su novio, no se preocupe: en carta certificada se le remitirá el secreto como hacerlo volver. Ud aprenderá a conocer sus enemigos ocultos. Triunfe Ud., señor, en negocios, amores, inversiones, indique fecha de su nacimiento, sus problemas que le afligen, se le enviará GRATIS SU HOROSCOPO PERSONAL 1969, con indicaciones de los números de Polla y Lotería, más un libro folleto para el éxito, cómo terminar con esa mala suerte. Adjunte dentro del sobre 50 centesimos en estampillas de correo para gastos.

LIBROS DE INTERES GENERAL

CURACION DE LA DIABETES SIN INSULINA NI DROGAS. Tratamiento único de glucosa y medidor de glucuria. 160 páginas, 100 Fotograbados E° 30.
MIL PLANTAS MEDICINALES: Viva 100 años, cure sus enfermedades en casa, sin drogas ni inyecciones. 10 recetas para cada enfermedad, régimen de alimentación. E 22.
VER SIN ANTEOJOS: Vuelva a la normalidad. Vista cansada, miopía, recuperación total. E 23.
JIU JITSU: 100 lances con fotograbados de arte y ciencia defensa, ponga fuera de combate a gigantes y matones. E 17.
MATRIMONIO FELIZ: Evite el embarazo. Cómo tener hijos sanos. Calendario y reloj para regular la menstruación. E 17.
HIPNOTISMO A CORTA Y LARGA DISTANCIA Telepatía, cómo dormir a una persona contra su voluntad cómo curar las enfermedades psíquicas nerviosas. E 21.
ASTROLOGIA Y QUIROMANCIA: dos ciencias que le revelan el porvenir a cualquiera persona. Gane dinero viendo la suerte a los demás. El naipe 40 tarot y el libro. E 22.
DICCIONARIO ARISTO SOPENA de la lengua castellana. 1.920 columnas, 125.000 acepciones, 1.500 ilustraciones, 7 millones de letras, 32 láminas y mapas en colores. Empastado. E 25.
SAN CONO: Fabuloso libro para ganar a la Lotería y Polla sueños faraónicos para ganar en todos los juegos de azar. E 22.
FUERZA VIRIL: Para las personas frígidas que han perdido la potencia sexual. Recuperación física, mental, sea fuerte, sana. E 22.
LA GRAN MAGIA DE LAS VELAS, por intermedio de una fotografía se puede atraer a buenos clientes, a una persona contra su voluntad. E° 23.
EL LIBRO NEGRO, LA VARILLA ADIVINATORIA. Alquimia, 500 secretos para descubrir entierros y tesoros ocultos. E 23.
SANTA CRUZ DE CARABACA. Fabuloso libro, cientos de oraciones, para conjurar los peligros, maleficios, negocios, para hacer fortuna, conjurarse el cuerpo, malas rachas. E 23.
HOROSCOPO con los 12 signos zodiacales de 1970; 94 páginas con todos los acontecimientos Mundiales. Haga Ud. mismo su HOROSCOPO instantáneo. Vea que le depara el Destino a los suyos y a los demás. E 7.

SE REMITE REEMBOLSO A PROVINCIA.
ESCRIBA a LIBRERIA YANET. Casilla 4558. Correo 2 Santiago Chile. Salón de Ventas y Exposición de Libros ALAMEDA 2510 - A 5 cuadras de la Estación Central. Fono 93867.

Pobre el espectáculo:

Sin "Jugar" el "Chico" Soto fue el Ganador

Seguramente nos acusan de "conversadores". Y más de algunos agregarán el despectivo "apellido" de tradicionalistas. Pero lo concreto es que salimos pensando del Estadio Nacional, y con nosotros mucha gente) de que sin "jugar", Rodolfo Soto fue un gran ganador del primer Clásico Nocturno del año.

Y lo afirmamos, no porque el espectáculo ofrecido en esta oportunidad por "Paparazzi Producciones" haya sido muy malo. Creemos incluso que aceptando que el chiste político, o el que se refiera a los empleados públicos o a los homosexuales, es un humor fácil y bastante utilizado, el libreto de este Clásico presidencial fue bastante ágil y en ocasiones muy divertido. Pero eso fue todo Y ESO ES MUY POCO.

Muy poco para lo que habitualmente se le ofrece al público. Faltó imaginación, recursos (falta de experiencia o capital?), y la espectacularidad bien coordinada de los Clásicos del "Chico" Soto. Porque golpes espectaculares como el del helicóptero en el campo de juego o la lluvia arrojada por un avión cisterna, deben obedecer, para producir un real efecto, a una planificación general, para que aparezcan como simples golpes de efectos divorciados del tema mismo.

En ocasiones hemos encontrado limitaciones o defectos a los anteriores Clásicos, pero siempre en función de comparación con otros que han alcanzado dimensiones excepcionales. En esta oportunidad, no es esa la razón. Nuestra crítica obedece a una mirada total de lo ofrecido el Miércoles por la noche, que fue pobre y muy lejos de justificar el esfuerzo financiero y hasta físico de esas 74.000 personas por llegar hasta el Estadio Nacional.

Incluso podemos entrar, como siempre ocurre en estas materias, en sostener que no fue muy sensata la salida que tuvo el argumento de la "Cuevita del Pirata" que no era sino sátira respecto de la lucha presidencial que se avecina. Y así lo entendió el público que no rió, ni siquiera aplaudió mucho el hecho de que un Loro ganara la presidencia. No se trata de que seamos partidarios de tomar muy en serio la política, pero creemos que los realizadores del espectáculo estaban en el breve de resolver el problema planteado y prefirieron la salida de elegir a "Cacareco" como ya lo hicieron los electores de Sao Paulo en una oportunidad. Y nadie estima que los chilenos pudieran hacer algo parecido.

No hubo, aparte de lo chispeante del diálogo, mucha imaginación puesta al servicio del espectáculo. Incluso faltó la audacia (que en iguales condiciones económicas) que en los llamados "Clásicos Autenticamente universitarios" utilizaron los propios autores de este del Miércoles.

De tal modo, sin estimar a éste como el "peor de los Clásicos", como andan algunos diciendo por ahí, estimamos que no se acercó a lo habitualmente producido por Rodolfo Soto, el que, repetimos, "ganó sin jugar".

JUAN CARLOS FRANCO

BUENAMOZAS, CHIQUILLAS, pero en escaso número, estuvieron bailando en la isla del Bucanero.

¡BUENAS LAS MASCARAS! fue uno de los pocos elogios que arrancó el espectaculo ofrecido en el Clásico Universitario. De derecha a izquierda: Tomy, Barbaletta y Barbarroja, fueron personajes centrales del libreto.

JULIO RUBIO, el pequeño pero entaquillado arbitro profesional, llegó en Helicóptero a dirigir el partido de fútbol entre las "Ues". Salió medio mareado y después lo marearon en la cancha.

Los Mejores de 1969

1.- Luis Salvadores basquetbolista internacional de Temuco recibe la estatuilla al Mejor de los Mejores Deportistas 1969, de manos del presidente del Círculo de Periodistas Deportivos, Julio Moreno Toledano.

2.- Sergio Livingstone es proclamado el Mejor Depotista 1969 y le hace entrega de adistincion nuestro compañero de labores Juan Carlos Franco.

3.- Adolfo Nef, arquero de Universidad de Chile, es galardonado como el Mejor Deportista del Fútbol profesional por Gustavo Aguirre, conocido relator y vicepresidente del Círculo de Periodista Deportivo.

Sabino Aguad Kunkar, presidente del Consejo Nacional de Deportes y Comité Olímpico de Chile, recibe, por intermedio de Pedro Fornazzari, director del Círculo, el premio al Mejor Dirigente Deportivo.

ConcepciónRescindió Contrato a W. Jiménez

Se aburrió la directiva de Deportes Concepción y decidió rescindir el contrato al jugador argentino Walter Jiménez.

El astro trasandino colmó la paciencia de los dirigentes penquistas con sus continuas lesiones.

La semana anterior al encuentro con Colo Colo, Jiménez sufrió un desgarro que privó al entrenador Luis Vera de contar con su concurso para tan importante compromiso. Frente a este hecho se le recomendó que visitara inmediatamente al médico del club con el fin que éste iniciara de inmediato un tratamiento adecuado para su lesión.

Jiménez se negó a visitar al doctor e incluso dejó de asitir a las prácticas desde el día jueves primero. El cuerpo técnico de Deportes Concepción, ante esta actitud asumida por el jugador, ordenó a éste que se hiciera una completa revisión médica para establecer en forma fehaciente cuales eran sus condiciones físicas desde el punto de vista médico. El jugador extranjero nuevamente se negó a acatar la orden y se produjo en forma inmediata la ruptura entre Walter Jiménez y Deportes Concepción.

La entidad penquista decidió poner fin al contrato con el jugador, pese al esfuerzo económico que esto significa, con el fin de cortar de raíz cualquiera otra situación parecida que pueda presentarse en el futuro.

Walter Jiménez tendrá que dejar Concepción por sus eternas lesiones.

MUTUAL DE SEGURIDAD

CAMARA CHILENA DE LA CONSTRUCCION

CONCURSO DE ANTEPROYECTOS

LA MUTUAL DE SEGURIDAD DE LA CAMARA CHILENA DE LA CONSTRUCCION llama a Concurso de Anteproyectos para su Clínica y Oficinas Generales en Santiago a los Arquitectos miembros, de la Cámara de la Construcción, inscritos en sus Registros al 1° de octubre de 1969

Los antecedentes se entregarán desde el día 10 al día 21 de Octubre en las Oficinas de la Mutual, Renato Zanelli N° 142, de 10.00 hrs. a 18.00 hrs. todos los días salvo Sábados y Festivos.

Para retirar los antecedentes será necesario que el concursante presente los certificados que acrediten su calidad de miembro activo de la Cámara Chilena de la Construcción y del Colegio de Arquitectos de Chile.

No beba cuando tenga que manejar. El alcohol pone en peligro su vida y la de los demás.

Cuando maneje, hágalo sobrio y consciente de lo que está haciendo.

Cada año mueren 1.683 personas y otras 18.000 quedan gravemente lesionadas en accidentes del tránsito.

Recuerde... cualquier vida es tan preciosa como la suya.

COMITE NAC. DE EDUCACION DE TRANSITO CHILE

FOTONOTICIAS

CHARROS EN CHILE. *- Invitados por el Club de Huasos de Santiago, llegó a nuestro país, vía APSA una delegación de la Asociación de Charros del Pedregal de México, retribuyendo así una visita realizada por los chilenos a ese país del norte. El grupo de huasos anfitriones les ha preparado un nutrido programa de festejos y visitas a distintos lugares, además de su participación de hoy en la inauguración de la FISA, en la noche. En la fotografía, el presidente del Club de Huasos, Raúl Alarcón, recibe al jefe de la delegación visitante.*

APORTE PARA POBLACION. *El Intendente Jorge Kindermann entregó al Presidente de la Junta de Adelanto Jorge Pérez, la cantidad de E° 10 mil escudos para contribuir al financiamiento del empalme del servicio eléctrico domiciliario en la Población Los Quellalles de Puente Alto. La obra tiene un valor de E° 19 mil. El saldo lo aportarán los pobladores. Este mismo grupo vecinal, gracias a un aporte económico extraordinario, financi... totalmente la conexión de agua potable. Las instalaciones proyectadas beneficiarán a 170 familias.*

En la fotografía, el Intendente Kindermann, hace entrega del aporte del Gobierno, en presencia del Gobernador del Departamento Rodolfo Torres y de integrantes de la Junta de Vecinos.

EN VIVIENDA SU PRIMER AÑO. *El Ministro de Vivienda y Urbanismo Andrés Donoso, cumplió su primer año como Secretario de esa Cartera de Estado. Por este motivo recibió felicitaciones de los jefes y empleados de las diferentes oficinas de la Corporación y de numerosos grupos de pobladores que concurrieron al Ministerio con este objeto. En la fotografía, Isaura Román, secretaria del Comité de su población, hace entrega de un canastillo de flores al Ministro Donoso.*

POBLACION PARA LA FACH. *A las 11 horas de ayer se llevó a efecto en la Población Huechuraba —Comuna de Conchalí— la entrega de llaves de 128 departamentos por parte de la Corporación de la Vivienda "CORVI" a la Fuerza Aérea de Chile. En la ceremonia estaban presentes el Ministro de Hacienda, Andrés Zaldívar, el Vicepresidente de la Corporación de la Vivienda, Angel Hernández, el Comandante en Jefe de la Fuerza Aérea de Chile, General del Aire Máximo Errázuriz Ward y otras autoridades civiles y uniformadas.*

SOLUCIONES PARA ARICA. *Un petitorio de cuatro puntos que benefician a la ciudad de Arica, presentaron ayer jueves al Ministro Zaldívar, 17 delegados de la Junta de Adelanto de Arica y del Comité de Defensa en una prolongada entrevista, durante la cual se discutieron las proposiciones y se formó una Comisión que determine la factibilidad de ellos, dentro de los próximos días. En la foto, el Ministro Zaldívar, el Alcalde de la comuna de Arica y presidente del Comité, José Solari; el diputado, Humberto Plaza y el senador por Tarapacá y Antofagasta, Juan de Dios Carmona.*

SINTESIS

Colegio de Periodistas

Ante el ataque de elementos terroristas al Director del Diario Ilustrado, Abel Valdés, el Consejo Regional del Colegio de Periodistas acordó expresar su repudio por el acto cometido, destacando que esta clase de atentados configurativos de delitos comunes, pueden implicar a periodistas de cualquiera ideología o principio, lo que la Orden rechaza integralmente.

Auxiliares de Enfermería

Auspiciados por el Consejo Provincial Santiago del Colegio de Practicantes de Chile, se dictarán cursos especiales destinados a las auxiliares de enfermería del S.NS. de Fuerzas Armadas y Carabineros, que deseen optar al título de practicantes. Las interesadas pueden inscribirse en Teatinos 741, en horas de la tarde.

Elección de Directiva

El domingo próximo se procederá a la elección de la nueva directiva del Círculo de Practicantes particulares. El acto se realizará a las 10:30 horas, en la sede del Colegio de Practicantes, Teatinos 741.

Inauguración

A las 11 horas de hoy, en la Escuela Mixta N° 31, ubicada en Comercio 175, de la población El Pinar, será inaugurada una cancha de básquetbol y la pavimentación del patio del plantel, que fue construido con la cooperación de los padres y apoderados, además del plantel, por un total de E° 28.000. También será inaugurado un nuevo equipo dental donado por la Junta de Becas y Auxilio Escolar y una biblioteca subvencionada por la Municipalidad de San Miguel.

Roberto León Alquinta informó que la Caja dispone de 15 millones de escudos para que los imponentes puedan operar por intermedio de Corhabit o Asociaciones de Ahorro, mediante un nuevo sistema.

Roberto León Alquinta:

En Noviembre Pagarán Revalorización de las Pensiones de los EE.PP

"LA REVALORIZACION de Pensiones para 40 mil empleados particulares será pagada a fines del mes de noviembre. No se podrá hacer antes a causa de que aún no entra en vigencia, ni ha sido publicada en el Diario Oficial, la ley pertinente".

Las declaraciones corrresponden al Vicepresidente Ejecutivo de la Caja Roberto León Alquinta, quien, dando mayores datos sobre el particular, agregó que hay pensiones de antes de 1959, que van a recibir un reajuste promedio de 70% sobre las mismas.

Por otro lado, a contar del 1° de enero, la Caja reajustará las pensiones anualmente de acuerdo al aumento que experimente el sueldo vital escala A del Departamento de Santiago, y no en forma fraccionada como se hace en la actualidad.

El empadronamiento de las solicitudes de revalorización finalizará este mes. El pago que se hará a fines de noviembre comprenderá las diferencias por revalorizaciones y reajustes desde enero a noviembre de 1969, deduciendo el anticipo de 25% que se ha estado pagando mes a mes por el mismo período. Existe una disponibilidad de 12 millones de escudos para cubrir este servicio.

Roberto León, informó además, que se otorgarán préstamos a los imponentes de la Caja por intermedio del ahorro previo. Este año será de 100%, lo que permitirá a los beneficiarios operar con Corhabit y las Asociaciones de Ahorro y Préstamos para lo cual se dispone de 15 millones de escudos.

También se darán préstamos de ahorro previo a las Cooperativas de Vivienda, con la diferencia de que estas podrán estar constituídas por imponentes de dos cajas de previsión, la de los EE. PP. y otro cualquiera.

Con respecto a ciertas informaciones en que hacen aparecer a la Caja como imponiendo la existencia de dos Instituciones EMPART, el Vicepresidente dijo que el Consejo había acogido una petición de la propia Confederación de Empleados Particulares, que se hizo eco de un acuerdo de Congreso en la que se solicitaba la puesta en marcha de las EMPART 5 y 2.

Con respecto a un movimiento reivindicativo de los personales de la Caja que declararían un paro, se dijo que este había sido postergado por cuanto la Directiva de la Asociación de la Caja, será recibida por el Presidente de la República el jueves próximo.

El Vicepresidente León Alquinta aprovechó la oportunidad para dar a conocer los nuevos consejeros en representación Gremial que se han incorporado a la Caja. Ellos son: Eleodoro Torres, Juan Monsalva, Hugo Toro, Guillermo Medina y Carlos Arellano.

Para emitir Fallo:

JUNTA ELECTORAL DE LA U ENTRA MAÑANA EN RETIRO

"ES MUY IMPORTANTE que la opinión pública tome conciencia y se informe del significativo proceso electoral que se desarrolla en la Universidad de Chile y que culminará el próximo 4 de noviembre con la gran elección de autoridades", declaró ayer a los periodistas el Secretario General de la Corporación, Profesor Alvaro Bunster, al informar detalladamente sobre el acontecimiento que se avecina.

El calendario que rige el período de elecciones iniciado el pasado 12 de septiembre con la instalación de la Junta Electoral Central, señala que mañana sábado a las 12 horas vencerá el plazo de apelación presentada por los que serán los votantes. A esa hora "entraremos en retiro, hasta emitir el fallo el lunes a mediodía", señaló Bunster. Sólo entonces, cuando se entreguen a la publicidad las listas definitivas, se sabrán cuantos y quienes serán los que a través del país —en Santiago, Valparaíso y los 8 Centros Regionales— emitirán sus sufragios en un acto democrático y trascendental, para elegir a las nuevas autoridades de la nueva Universidad concebida por la Reforma.

Bunster insistió en las características propias que tiene este proceso en la Universidad más antigua del país, a cuyas playas alcanzaron las marejadas reformistas que nacieron en Altas Casas de Estudio extranjeras y se propagaron a la mayor parte de nuestras universidades de norte a sur del país.

La U es la Universidad del Estado. La rigen leyes que tienen que ser aprobadas por el Parlamento y ratificadas por los organismos públicos. De allí que el proceso de renovación haya sido más lento y tenga todavía mucho camino por delante que recorrer.

Solamente el 24 de septiembre pasado fue publicada en el Diario Oficial la Ley N° 17.200 que instituyó el Congreso Universitario a quien los universitarios llaman Senado Académico y el Consejo Superior Provisional.

El 4 de noviembre, se eligirá no sólo al Rector y Secretario General— hechos muy importantes — sino que a los nuevos miembros del Consejo Superior Provisional, heredero del antiguo Consejo Universitario pero con una base mucho más amplia y representativa del quehacer de la Alta Casa de Estudios.

El Secretario dio una detallada cuenta de la hermenéutica a seguir en el proceso, y se refirió en especial al "producto nuevo neto" de la Reforma, cual es el Senado Académico formado por 104 miembros, que será un Congreso deliberante y voluminoso, con la presencia de 70 Académicos, 26 estudiantes y 8 no académicos, números que corresponden casi exactamente a las ponderaciones aprobadas respecto a los tres estamentos que forman la U.

Las ponderaciones de 67, 25 y 8 por ciento, sólo se aplicarán a las elecciones de Rector, Secretario General y miembros de Centros Universitarios de Provincia.

En términos exactos, se puede decir que participarán en la justa unos 42 mil votantes sobre 45 mil, aunque la cifra puede variar. "Anhelamos una abstención baja, porque a mayor participación se sirve mejor al proceso de democracia", señalaron personeros universitarios durante la conferencia.

Graves Incidentes Causaron Taxistas

Poco antes del mediodía de ayer, se realizó en el teatro Caupolicán una concentración de choferes de taxis, en que se analizaron una serie de puntos que guardan relación directa con la situación gremial de los conductores, y con las medidas que se adoptarán en el futuro para evitar el recrudecimiento de los asaltos de que están siendo víctima constantemente los choferes nocturnos.

Pero mientras se realizaba la concentración en el interior del teatro Caupolicán, en los alrededores del recinto grupos de "choque", integrados por cuatro o cinco taxistas, se dedicaban a detener a los "colegas" que no habían acudido a la reunión y que tenían la desgracia de circular por ese sector.

Esta situación adquirió caracteres de incidentes de proporciones cuando en la esquina de las calles Eyzaguirre y San Diego un grupo de exaltados no sólo se limitó a detener los taxis que circulaban en ese momento, sino que también agredió de hecho a los conductores e incluso rompió los vidrios de algunos vehículos que se negaron a obedecer las ordenes de detención.

Frente a esto la policía se vio obligada a intervenir deteniendo a algunos choferes que fueron sindicados como autores de los destrozos causados a una serie de autos cuyos conductores formularizaron la denuncia respectiva en diversas Comisarías de la capital.

Candidatos de FEUC ya Están Inscritos

Hasta el último minuto esperaron anoche los estudiantes de la UC para inscribir sus listas de candidatos al Comité Ejecutivo de la Federación. Había tensión en la espera cuando a las 18 horas llegaron los representantes del movimiento llamado "gremialista", que actualmente dirige FEUC para inscribir los nombres de Hernán Larraín, candidato a Presidente, Sergio Guitiérrez a Vicepresidente, y Ernesto Llanes, actual Presidente, como uno de los vocales.

Más tarde se inscribió la segunda lista, que encabeza el ex Presidente de FEUC, Miguel Angel Solar, quien se presenta apoyado por el Frente de Izquierda. Su lista está integrada por Gabriel Rodríguez, a Vicepresidente, y Eugenio Ruiz Tagle, a Secretario General. Rodríguez es actualmente Secretario General de la Juventud del MAPU.

Las elecciones se efectuarán el próximo jueves 16 y ese mismo día se designarán a los integrantes del Consejo de Representantes, organismo de funcionamiento similar al Parlamento y que tiene 40 miembros. En la elección de FEUC la votación es por lista. Para el Consejo es individual.

Arma de Ingeniería del Ejército Celebra Aniversario

El arma de Ingeniería del Ejército cumple hoy 124 años de existencia. La histórica fecha será recordada con un nutrido programa de actividades, que consulta, en primer lugar, a las 10 horas, una romería al Cementerio General, donde se colocará una ofrenda floral en la tumba del General Benjamín Videla Vergara.

Posteriormente, a las 11.30 horas, los ingenieros militares rendirán homenaje al General Juan Mackenna, en el monumento que se levanta en su honor.

A las 13 horas, en el Regimiento Ingenieros Ferrocarrileros N° 7 "Puente Alto", se efectuará un almuerzo de camaradería del personal en servicio activo y en retiro.

El arma de Ingenieros del Ejército, que tiene como distintivo el Parche Azul, tiene como fecha fundadora el 10 de octubre de 1845, en que se dictó una Ley que fijó la nueva planta del Ejército de entonces, por lo cual hoy viernes celebrará su 124° Aniversario. Sin embargo, los Ingenieros del Ejército chileno datan desde la Colonia, en que llegaron al país varios oficiales Ingenieros Militares del Ejército de la Corona, que no desempeñaron funciones bélicas, sino que las de construcciones de servicio de adelanto público, como ser poblaciones, tajamares, caminos, instalaciones de fuertes y de baterías de defensa costera, etc.

Entre ellos figuraron españoles peninsulares, irlandeses e ingleses que estudiaron su especialización en las Academias Reales de Ingenieros de España. De esos militares titulados en ellas, el que más se destacó para los efectos de nuestra historia patria fue el General don Juan Mackenna, considerado como uno de los Padres de la Independencia de Chile y fundador de los Soldados Ingenieros de la República. Cuando llegó el Ejército Libertador, formando parte de él, figuraron los Ingenieros teniente coronel don José Alvarez Condarco, el mayor Antonio Arcos (Primer Director de la Academia Militar) y el teniente coronel Alberto Bacler D'Albe, del Ejército Napoleónico, que diseñó y realizó la Alameda de las Delicias y los planos de las Batallas de la Patria Libre. Los Ingenieros del Ejército posteriormente fueron también tropas escogidas de combate, que culminaron su fama artesanal castrense con la gloria heróica que alcanzaron en la Guerra del Pacífico, como pontoneros, zapadores, constructores y audaces combatientes que eran, como dice un himno de su arma: "Los primeros en el ataque, los últimos en la retirada", ratificado por sus hechos en la Historia.

Del parche Azul, con los adelantos tecnológicos, nació el Arma de Telecomunicaciones del parche Blanco, y como moderno organismo puesto también al servicio directo del progreso nacional, el "Cuerpo Militar del Trabajo", que cuenta con los elementos mecanizados, técnicos y científicos más modernos para sus trabajos en todo el territorio.

El actual Jefe del Arma y del "Cuerpo Militar del Trabajo" es el General de Brigada Galvarino Mandujano López.

POLICIA

Nuevos Atentados Terroristas en el Sur y Norte del País

DOS NUEVOS atentados de inspiración política, provocados por elementos minoritarios que pretenden sembrar el terror, se efectuaron ayer en Iquique y Temuco, respectivamente.

A las dos de la madrugada de ayer jueves una bomba de alto poder explosivo, presuntivamente se cree confeccionada con dinamita, estalló en el edificio en que funcionan los Juzgados del Crímen y la Corte de Apelaciones de Iquique, ubicado en calle Baquedano N° 951, causando graves daños, cuyo valor no ha sido calculado hasta el momento.

El segundo atentado de la escalada terrorista, que con motivo del segundo aniversario de la muerte del "Che" Guevara provocaron los extremistas, tuvo como blanco la residencia particular del director del diario "El Austral" de Temuco, Raúl Gallardo, donde fue arrojada una bomba tipo "Molotov", que destruyó e incendió la puerta del inmueble.

Los dos hechos tienen, según el Subsecretario del Interior, Juan Achurra, clara inspiración política y la firma de los grupos minoritarios que quieren la violencia, a pesar del repudio de la ciudadanía, incluso de los partidos políticos Comunista, Socialista y Mapu, que en más de una oportunidad han rechazado estos métodos terroristas.

EN IQUIQUE

En la ciudad nortina de Iquique la explosión de la bomba provocó el rompimiento de 52 vidrios, de ventanas y puertas del primer piso, lugar donde funcionan el 1° y 2° Juzgados del Crímen y la Sala de Recepciones Judiciales. También sufrió cuantiosos daños la oficina del Colegio de Abogados.

Una de las primeras personas que se hizo presente en el lugar mismo de la explosión fue el Oficial de la Corte de Apelaciones, José Al... rez, quien dio la alarma a policía.

Dos sujetos no ide... cados fueron sorpreni... por el sargento de Car... neros Arturo Godoy Má...

Afortunadamente para policía, y desgraciadam... para los terroristas, ... dejaron olvidados en el lug... del atentado un par de ... tes ópticos los que serán ... zados en busca de ... que puedan señalar la ... tidad del propietario.

A esta pista debe agreg... las huellas de pisadas ... quedaron claramente est... padas en el edificio de ... Aníbal Pinto N° 1045, do... cilio del médico Ca... Ramos, que son idénticas ... las del inmueble atacado ... los terroristas. La policía ... gó hasta ese lugar y enco... un papel manuscrito ... decía que el médico se en... traba ausente de la ciudad.

Dada la gravedad del ... en Santiago de decide... envío de un grupo de pe... y expertos en huellas ... Laboratorio de la Po... Técnica del Servicio ... Investigaciones, hasta es... dad.

El Subsecretario del ... terior, Juan Achurra, re... mó, por otra parte, que ... Ejecutivo envió ins... ciones al Intendente ... Tarapacá, Eduardo Za... dio, para que entable ... querella contra los ... tantes; por infracción a la ... de Seguridad Interior ... Estado.

EN TEMUCO

Al sur del país en Temu... los extremistas seguidores ... las fracasadas ideas polí... del "Che Guevara", lan... ron una bomba ... "Molotov" en la residen... privada del director ... Diario "El Austral", Rau... Gallardo.

Este nuevo atentado com... un periodista se suma a ... anteriores provocados ... los mismos elementos en ... personas del director del ... rio "Las Noticias de la T... de", de Talcahuano, Hern... Osses Santa María, y del ... rio Ilustrado de Santia... Abel Valdés.

La casa del periodi... sureño fue atacada por ... bomba "Molotov" ... destruyó totalmente la ent... da del inmueble.

La bomba fue lanza... desde una camioneta ma... International, la que se d... la fuga, y de la cual se des... noce el número de patente.

En el Ministerio del ... terior, el Subsecretario Ju... Achurra manifestó que ... bos hechos no revestían es... cial significación, sino ... continuación de la escala... terrorista que, de un tiem... a esta parte, vienen tran... do de implantar algun... políticos que han sid... repudiados unánimem... por la ciudadanía.

En todo caso, advirtió ... el Gobierno ha tomado tod... las medidas necesarias pa... proteger la propiedad pri... da y las personas de los pe... distas que sustentan ideo... gías políticas contrarias a ... de los terroristas, poniendo ... su disposición vigilancia po... cial especial.

Caso MIR:

Más de Diez Personas Ante Ministro Cánovas

En el curso de la presente semana deben asistir hasta los Tribunales, para prestar declaraciones ante el Ministro José Cánovas Robles, más de diez personas a quienes se cursaron las citaciones respectivas. Estas deberán someterse a un amplio y prolongado interrogatorio ante el Magistrado, con el objeto de proporcionar toda clase de detalles los que se incluirán en el proceso que se instruye en la Séptima Sala de la Corte de Apelaciones de Santiago, en contra de los integrantes del Movimiento de Izquierda Revolucionaria (MIR) Jorge Silva Luvecci, Sergio Pérez Molina y Juan Martínez Briceño.

"La situación de los tres detenidos —señaló el Ministro Cánovas a "LA NACION"— es idéntica. Enfrentan dos procesos por infracción a la Ley de Seguridad Interior del Estado y delitos comunes (asalto al Banco Londres y Supermercado Portofino).

LUCIANO CRUZ

"El hecho que la policía no haya logrado detener al mirista Luciano Cruz Aguayo— agregó el Magistrado— no significa que el proceso haya experimentado cambio alguno. Fue citado en su oportunidad y ante su resistencia a cumplir la órden, fue declarado reo en rebeldía. Igual suerte corren los otros siete prófugos quienes son procesados de igual manera".

En la misma oportunidad, el Magistrado puntualizó que jamás ha declarado haber dado órdenes a la policía sin que éstas dejaran de cumplirse. "Muy por el contrario— agregó— la totalidad de las órdenes e instrucciones que he impartido al Servicio de Investigaciones han sido cumplidas con una agilidad más que deseable. He estado en permanente contacto con los jefes de la policía civil y siempre he encontrado una amplia cooperación".

PETICION DE SILVA LUVECCI

Acerca de la petición formulada por el procesado Jorge Silva Luvecci, de presenciar los alegatos, el Ministro señaló que éste es resorte exclusivo de la sala en que se vea el proceso, precisando que será ésta la que dé su veredicto sobre el particular y ello no se sabrá hasta el día y la hora precisa de los alegatos mismos.

Obreros de "SABA" Deberán Cumplir Penas de Presidio

A penas de presidio que fluctúan entre los dos y doce años fueron condenados los obreros de la Empresa "Saba" implicados en el incendio de la fábrica, hecho ocurrido en el mes de junio del año pasado.

El proceso se ventilaba en el Primer Juzgado de Mayor Cuantía.

Los operarios de "Saba" iniciaron una huelga a mediados del año pasado, realizando diversos intentos por lograr sus propósitos. Sin embargo, y luego de haber ocupado la fábrica, un misterioso incendio destruyó totalmente las dependencias de la misma, convirtiendo los inmensos galpones, materiales y mercaderías lista para su venta, en un montón de escombros humeantes. Una minuciosa investigación determinó la culpabilidad de varios operarios, los mismos que fueron condenados a varios años de presidio.

Sin embargo, en esferas oficiales no se dio a conocer la nómina de los obreros que deberán cumplir estas condenas.

CORHABIT

MINISTERIO DE LA VIVIENDA Y URBANISMO

FIRMA DE TITULOS DE DOMINIO A NUEVOS DUEÑOS DE VIVIENDA

Se cita a los pobladores de las poblaciones que se nombran a las oficinas de Loteos Irregulares de CORHABIT (Moneda 673), a fin de firmar sus escrituras definitivas de compraventa que aún se encuentran pendientes.

POBLACION	COMUNA
1.- MI CASA	CONCHALI
2.- COMUNIDAD SAN SEBASTIAN	CONCHALI
3.- SANTA ADELA	CONCHALI
4.- LA PALMA	CONCHALI
5.- SANTA INES	QUILICURA
6.- ANITA	LAS BARRANCAS
7.- LOS PARRONES	LAS BARRANCAS
8.- MARSELLA	SAN MIGUEL
9.- LA PROVIDENCIA	SAN MIGUEL
10.- LA LATA	SAN MIGUEL
11.- VIRGINIA	SAN MIGUEL
12.- VILLA "MADRID"	SAN MIGUEL
13.- VILLA EL MIRADOR"	MAIPU
14.- LAS TORRES DE MACUL	ÑUÑOA
15.- DIEGO PORTALES	LA FLORIDA
16.- MILLARAY	LA FLORIDA
17.- GABRIELA	PUENTE ALTO

VICEPRESIDENTE EJECUTIVO

TODO CHILE BAJO TECHO

(deportes, hípica y espectáculos)

LA NACION

el diario de los deportistas

Santiago, Viernes 10 de Octubre de 1969

SUPLEMENTO HIPICO

ANTONIO BULLEZU Y VALENTIN UBILLA en el ruedo. Próximos a vivir la intensidad y la emoción de otra carrera. Desde el paddock se inicia el ciclo, que termina, inevitablemente, en la meta. Luego, los comentarios... y a la siguiente carrera...

PEZOA SE ACERCA A SU TRIUNFO Nº 1.000

YA ESTA CERCA de las 1.000 victorias. Le faltan solamente tres y el domingo puede llegar a ellas.

Todos lo esperamos así. Lleva casi 15 años en este duro bregar y ha estado en Venezuela, en Panamá, en Perú. En todas partes ha triunfado. Sin embargo, su pista principal ha sido el Club Hípico de Santiago donde ha perdido la cuenta de las veces que ha ganado la estadística.

Se llama CARLOS PEZOA. Es garantía de eficiencia, de rendimiento, de calidad. Siempre sonríe, hasta en los malos momentos. Tiene calma, serenidad, sabe defenderse ante los Comisarios y hay muchos de sus colegas que no se explican como ha pasado largas temporadas sin ser sancionado. La explicación es facilísima: no le gustan los problemas. No los busca. Y cuando se encuentra con ellos, los esquiva. Además, lo hace bien, con inteligencia. Carlos Pezoa está al borde de una gran e inmensa satisfacción: su victoria Nº 1.000.

Pocos jinetes en Sudamérica podrían lucir un título de tantos pergaminos.

CARLOS PEZOA: en el filo de las mil...

Para Empleados de Studs la Noche no Queda Atrás

"Los empleados de corral tienen la cara más larga que la recta del Club Hípico..."

Lo dijo alguien a la pasada y nos decidimos a averiguar.

Las razones: lo tarde que están saliendo las carreras en el Hipódromo Chile, y las largas jornadas que algunos cuidadores de fina sangre deben resistir.

El empleado de corral se levanta muy temprano. Por lo general llega a sus labores a las siete de la mañana. Nunca cuida solo un valor, de ambos hasta el medio día, debe preoucuparse. Si su valor corre en la última carrera del Hipódromo Chile, que se disputa cerca de las diez de la noche, se podría decir que está cumpliendo con una labor de cerca de trece horas, descontándoles el tiempo (dos horas) que puede dedicar al almuerzo.

Para el empleado de stud, luego de la carrera, si el caballo gana, debe esperar el examen posterior, esq se puede prolongar hasta en una hora más. Si es del Club Hípico, debe ser trasladado a su centro de trabajo cruzando todo Santiago. Luego de llegar al corral debe "arreglar" el elemento a su cuidado y, posteriormente, irse a su hogar, si es que tiene suerte (...ninguno todavía ha podido tener automóvil...) podría llegar cerca de las 12 de la noche.

EMPLEADOS DE CORRAL del Club Hípico: la noche no queda atrás

A los profesionales les hemos consultado si están de acuerdo con los horarios que en la actualidad tienen los programas de carreras. Ellos, en general, están conformes. Para ellos (la encuesta la hicimos entre aquellos profesionales que no tienen autos ni mayores comodidades) todo está bien aunque ahora significa mayores sacrificios, creen que todo está bien si siempre, sean cual fueren las razones, se aumenta el número de competencias en los programas.

El problema lo tienen, y se resintió el domingo pasado, entre los cuidadores de fina sangre. Ellos creen que las programaciones nocturnas, con demasiado retraso, como la que "vivimos" el sábado pasado, les seguirá trayendo dificultades y, además, les obligará a trabajar horas extraordinarias que no tienen nada más que beneficio cuando se gana.

Gana uno solo.

Los que pierden son muchos...

Muchos piensan que se debiera ir a un programa nocturno definitivo pero nunca a "medias tintas", es decir, carreras de día y de noche.

La experiencia del sábado, para muchos empleados de corral, fue muy amarga... y por sobre todo demasiado prolongada. Con razón aquello de...

"...los empleados de corral tienen la cara más larga que la recta del Club Hípico..." Razones hay.

EL RETRASO EN LAS CARRERAS NOCTURNAS está obligando a los empleados de corral a largas jornadas de trabajo. Lindo espectáculo que se debe ordenar.

Premio "Jockey Club de Mendoza"

Juventud y Peso: Demasiada Ventaja

SEIS SERAN los competidores "importados" que tendrán las dos carreras centrales de La Palma el próximo sábado y que vienen desde Mendoza.

Para la prueba de 1.200 metros, se trae a Bocón, un 4 años que tiene 4 victorias a su haber, preparado por José Luis Catapano y que será montado por D. Reyes. Es un hijo de Perlero y de Blondita, por Enjambre. El otro competidor es Bambling, hijo de Rugosa y de Bichita por Bulldozer, ganador de nueve carreras en su medio.

Para los 2.200 metros, hay cuatro competidores medocinos. Armentieres, hijo de Aletsch y Saimir, por Scratch, preparado por Fco. Rufino Giménez y con la monta de Alberto Rubén Giménez. Anota seis victorias a su haber. Forzal, es hijo de Farrista y Pestiza, por Poster y es preparado por Segundo Reinoso, con la monta de Luis Vescia. Tiene nueve victorias en su [illegible]. Tenoguito, es hijo de Juan Tenorio y Gutapercha, por The Chiseller, con seis victorias en su ranking. Es preparado por H. M. Sagas y su jinete será Fco. J. Sagas. Finalmente el último competidor foráneo, será Amigote, hijo de Bell Hop y de Amenaza, preparado por Jorge Catapano y montado por Dionisio Reyes. Anota 7 victorias en su bitácora.

En términos generales, no puede dejar de comentarse que se trata de animales venidos de una provincia bonaerense, y que distan mucho de ser auténticos representantes del elevage argentino. Son, en este momento, lo mejor que se tiene por esos lados, pero en realidad, nos parece que el peso de reglamento conspirará seriamente contra las pretenciones de estos animales.

Los chilenos inscritos, son los que deben estar y a la diferencia de kilos que nos deja las condiciones de la carreras nos parece muy difícil que den un resultado sorpresivo como sería, indudablemente la victoria de un extranjero.

Pimentero, la revelación de los tres años fatalmente marginado de los grandes premios por sistemas absurdos y anticuados, cargará sólo 51 kilos. Lo mismo hará Morro de Arica, animal que en su cancha, está resultando casi imbatible.

Sus más cercanos rivales, —en cuanto a kilos—, lo harán con 56 (Aroma) y con 59 kilos. Entre estos, nos parece difícil superar a Bardistán del grupo de los cuatro años, elemento que no tiene carreras en nuestro medio. Tenoguito, será el único argentino que correrá a este peso y tiene el mérito de haber ganado en su ciudad, la distancia.

Los tres antes competidores, irán a 61 kilos, una carga peligrosa, frente a la juventud y estado físico de Morro de Arica y Pimentero. El de Melero es ganador en la cancha y el de Cáceres, un animal en franco tren de progreso.

De todos modos, una carrera interesante. Ojalá se pautara este tipo de confrontaciones, con animales venidos de la capital Argentina o del Perú. Así, veríamos realmente los puntos que calzan los nuestros.

GUSTOS Y DATOS

por JOHN TIMBA

QUINCE CARRERAS se disputarán mañana en el Hipódromo Chile. La primera se largará a las 14. La de clausura se correrá a las 22 horas.

Estas son, a nuestro juicio las chances que más destacan:

1a. CARRERA
LEOPARDO, estrechamente sucumbió ante Ponciano en su presentación más reciente. Nos informaron que esta vez no lo ganan. Para escoltarlo quedan ORIENTADORA Y ROBESPIERRE.

2a. CARRERA
BAZOOKA, por anteriores desempeños nos resulta mejor carta de esta condicional. Sus rivales de más cuidado deben ser PAULISTANA Y DEMONICE.

3a. CARRERA
PRIVILEGIO, dos segundos puestos consecutivos le asignan la mejor opción. Sus rivales más peligrosos los vemos en GRAND CHATEAU Y DINGO.

4a. CARRERA OSO BLANCO, cuenta con una campaña bastante regular. Dos segundos lugares anota su hoja de servicio en sus última actuaciones. Nuestro favorito. TARTARUS Y PRESTIGIO quedan para los lugares secundarios.

5a. CARRERA. BONNIE MINE, con bastante comodidad se impuso en su más reciente compromiso. La vemos repetir. NAZIMOVA, que ha llegado a lotes muy inferiores a sus condiciones; y ROSA PATRICIA, con una partida muy favorable a sus medios, completarán nuestro pronóstico.

6a. CARRERA ADARE, a nuestro juicio, esta tres años quedó muy suelta en los kilos. Nos defenderá en el ganador. MAFIOSA, que es tenida por buena en su ecurie; y MONTELISA, que sigue cotejando en gran forma, nos parecen sus adversarias más temibles.

7a. CARRERA
GOBERNANTA, bastante bien se ha visto en sus correteos previos. Sorteó un lugar en la largada que será su mejor aliado. PICARONAZA, que se ha visto muy recuperada; y MONGE DOCT con aprontes extraordinarios, compondrán nuestra fórmula.

8a. CARRERA
REVOLUCION, esta viñamarina ha estado cumpliendo muy buenos desempeños en pista del Sporting. La dejamos en el ganador. CURANIE y DAIKIRI, deben ser sus más duros escollos.

9a. CARRERA
BARDISTAN, lleva largo tiempo sin actuar. A pesar de ello mantenemos al hijo de Forest Row en la más alta estima. Nuestro favorito. AROMA y PIMENTERO, nos resultan sus más temibles adversarios.

10a. CARRERA. MARIA SOLEDAD, corriendo mucho en los tramos finales logro imponerse en su última actuación. Quedó en condiciones de anotarse una nueva victoria. TETRANA, inspiraba poca confianza y salió ganando al trote; y DAYAN, que cayó super-bajo, deben sus más serios competidores.

11a. CARRERA FRISON, no nos han convencido sus dos últimas presentaciones en el césped del Club Hípico. Aquí debe ser galope de ejercicio. ALVERTOS y CAMINHA, quedan para los otros placées.

- 12a. CARRERA. Trianero.

12a. CARRERA
TRIANERO, hace tiempo que tenemos este dato. Poco a poco a ido recuperando su mejor estado. Aunque el compromiso es bastante difícil tiene clase de sobra para salir airoso. ATENEO y MOLCO, tratarán de arrebatar el premio a nuestro elegido.

13a. CARRERA. LORD TURF, con una marca bastante recomendable anotó en su campaña su primera victoria. De repetir ese desempeño no vemos como pueda perder. HARIBAL y CROS DE CAGNES, darán dura pelea al hijo de Neópolis.

14a. CARRERA SUELTEME, la anduvo regalando. Dicen que ahora no pierde. ASTURIANO y PORTINARI, quedan para los puestos secundarios.

15a. CARRERA. CAPULI, que viene de ganar en su última presentación. Es el juego preciso para quienes busquen desquite. EL AROMO, que también estuvo anotado en el clásico; y EL MAJADINO, que se encuentra inconocible de bueno, apurarán en los tramos finales a nuestro favorito.

del próximo sábado en La Palma, baja del avión.

PRONOSTICOS

1° LEOPARDO, Orientadora, Robespierre
2° BAZOOKA, Paulistana, Demonice
3° PRIVILEGIO, Grande Chateau, Dingo
4° OSO BLANCO, Tartarus, Prestigio
5° BONNE MINE, Nazimova, Rosa Patricia
6° ADARE, Mafiosa, Montelisa
7° GOBERNANTA, Picaronaza, Monge Doct
8° REVOLUCION, Curanie, Daikiri
9° BARDISTAN, Aroma, Pimentero
10° MARIA SOLEDAD, Tetrana, Dayán
11° FRISON, Alberto S., Caminchа
12° TRIANERO, Ateneo, Molco
13° LORD TURF, Haribal, C. de Cagnes
14° SUELTAME, Asturiano, Portinari
15° CAPULI, El Aromo, El Majadino

POR LA ARENA Y DE SUBIDA

por Cave

Irritante inexcusable y fuera de toda lógica el atraso con que ya en forma progresiva el Hipódromo Chile está presentando su programa. Primero, fueron cinco o diez minutos; luego un cuarto de hora. Se alargaron a los 30 minutos y la última vez que hubo programa, se dispuso con más de tres cuarto de hora de atraso, la última competencia.

Es comprensible que el aumento de juego, en una institución que aún no tiene instalado el Totalizador, produzca este tipo de irregularidades, pero nadie puede entender porque esto comienza en la primera carrera, donde el juego es bajo, no se trae atraso de competencias anteriores y aparentemente no hay problemas. La primera carrera se está largando semana a semana con casi diez minutos de atraso. O sea, se comienza mal.

Entendemos también que el hecho de contar con luz, haga que las autoridades no tomen en su real magnitud este problema, pero nos parece que eso es hilar demasiado fino. Los horarios tienen una finalidad: cumplirlos.

El hípico, lo hemos dicho muchas veces, tiene familia, como cualquier cristiano. Tiene hogar y a lo mejor luego de su expansión burrera, pretende salir a comer fuera o llevar a su contricante al cine. Con este sistemita de La Palma, no hay ninguna posibilidad. Hay que decirle a la esposa: "Mire, mijita, iremos a la noche a un rotativo, porque la verdad es que no tengo ninguna seguridad en la hora de salida del Hipódromo.

A esta falta de respeto por la inciativa familiar privada, se agrega la consiguiente molestia de quienes trabajan en La Palma. En la última reunión, los pagaderos simplemente se mandaron cambiar y dejan al publico sin poder cobrar. Los entendemos, en primer lugar se están agregando más carreras a los programas y se están realizando en horas que no nos parecen poco justas para quienes le roban horas a su descanso de fin de semana, en aras de obtener unos pesos extras.

Evidentemente, la cosa anda bien ... imaginamos lo que irá a suceder cuando algún "mago" decida programar carreras hasta la medianoche. Lo más probable, es que a la madrugada, recién salgamos de La Palma.

La iluminación, recurso muy útil, grato e interesante, no puede usarse como anillo de nueva rica. No se pueden programar para que "vean que hay luz", si no para asegurar una visión perfecta cuando no hay luz natural e incluso hacer dos o tres carreras de este tipo, como espectáculo novedoso. De ahí a querer transformar a los asistentes en buhos, hay mucha diferencia.

Y entre las cosas que no se comprenden en la hípica, las famosas inscriciones adelantadas con cierre para posibles competidores posterioriores. Un hecho que no cabe en ninguna cabeza cuerda del mundo, porque se priva a buenos elementos de mostrar sus reales condiciones.

Es lógico que se pidan inscripciones adelantadas, con el fin de formar un fondo de premios, para una carrera determinada, pero no se puede cerrar el paso a elementos como Goberanta o Pimentero que no podrán correr en los clásicos, grandes, porque no fueron inscritos oportunamente.

La lógica más elemental aconseja que frente a estos hechos, se abran las inscripciones pagando un cien o doscientos por ciento de recargo, pero que dejen a todos los propietarios con condiciones de ver actuar a sus animales en las grandes confrontaciones, aún cuando, por razones de cualquier especie, no se hayan matriculado oportunamente.

Las autoridades supremas de la hípica, debían tomar este problema en su real magnitud y darle una solución. Hoy es el caso de Pimentero, mañana será otro, siempre existió un hecho o varios, semejantes.

Ya es hora de modernizar un poco las anquilosadas estructuras que tienen a nuestra hípica, de tumbo en tumbo.

Hipódromo Chile

Sábado 11 de Octubre

PRIMERA CARRERA, 1.200 mts. a las 2 P.M. 9a. serie B. PRIMERA VALIDA PARA LA TRIPLE N°1

9 c	1 Biyey	54	9	E. Soto	A. Quiroz A.
2	2 Leopardo	53	11	A. Parra	A. Lab
10-10	3 Britague	53	16	D. Sagardia	A. Gutierrez
6-8-4	4 El Name	53	10	O. Osorio	A. Sepulveda
1	5 Orientadora	53	14	A. Salas	A. Muñoz
5-4-5	6 Frutilla	52	8	R. González	N. Peralta
6c-3c	7 Hollywood Park	52	3	M. Ramirez	A. Carreño
Reapa	8 Iturriaga	52	13	J. Mendoza	L. Santos
6	9 Polloico	52	6	L. Caroca	L. Toledo
2-2	10 Robespierre	52	4	J. Castillo	D. Miranda
3-2	Baita	51	2	M. Ruiz	P. Fuentes
Reapa	12 Jaletina	51	7	E. Vasquez	L. Rojas
Reapa	13 Luristán	51	12	L. Murillo	M. Murillo
Reapa	14 Olivina	51	5	O. Lopez	J. B. Castro
4c-6-2c	15 Lord Conrad	50	1	R. Claveria	J. Maldonado
7-7c	16 Razzia	50	15	O. Escobar	E. Vidal

SEGUNDA CARRERA, 950 mts. a las 2,30 P.M. Condicional. SEGUNDA VALIDA PARA LA TRIPLE N°1

2	1 Babirusa	54	3	L. Murillo	D. Lopez
4-5	2 Malina	54	2	N. N.	D. Lopez
3-2	3 Bazooka	54	9	C. Diaz	Fdo. Gazmuri
4	4 Bisa	54	6	C. Astorga	A. Abarca
Reapa	5 Demonice	54	4	V. Ubilla	J. B. Castro
Reapa	6 Falconera	54	1	J. Castillo	D. Miranda
Debut	7 Libertatis	54	7	E. González	J. Posadas
4	8 Luna Real	54	11	G. Farfán	R. Bernal
3	9 Lloroncita	54	13	R. Castro	E. Galaz
Reapa	10 Muy Cara	54	14	E. Soto	A. Sepulveda
3-3	11 Paulistana	54	12	O. Osorio	A. Sepulveda
6-4	12 Nalinda	54	10	E. Lopez	A. Petit
6	13 Persicola	54	5	R. González	H. Gazmuri
Debut	14 Princesa Posa	54	8	J. Tapia	A. Quiroz
Debut	15 Reuda	54	15	P. Herrera	C. Miranda

Corrales: 1 con 2 y 10 con 11

TERCERA CARRERA, 1.500 mts. a las 3 P.M. Condiconal TERCERA VALIDA PARA LA TRIPLE N°1 y PRIMERA VALIDA PARA LA TRIPLE N°2

4c-8	1 Abanico	56	14	J. Gutierrez	T. Herrera
14	2 Bergamo	56	9	S. Pradenas	A. Donati
Reapa	3 Concierto	56	3	L. Toro	A. Breque E.
9-13c	4 Franco	56	18	G. Jorquera	A. Ramirez
Reapa	5 Gilmar	56	7	G. Saavedra	A. Ramirez
2-2	6 Privilegio	56	10	J. Toro	A. Breque E.
5-5	7 Dingo	56	5	S. Azocar	J. Inda
3-5	8 El Molino	56	8	E. López	S. Gajardo
3	9 Grand Chateau	56	11	C. Pezoa	P. Inda
5-6c	10 Magistrado	56	15	J. Salinas	C. Tapia
15	11 Manolo A.	56	6	E. Guzman	V. Contreras
2	12 Moratin	56	16	V. Ubilla	J. B. Castro
7c-8c	13 Paroli	56	17	J. Pacheco	O. Gonzalez
6-10	14 Perincho	56	12	R. Castro	E. Becar
6	15 Psicologo	56	2	G. Farfán	H. Yañez
5c-13c	16 Reflex	56	1	E. Suarez	O. Silva
2-6	17 Tetratón	56	4	C. Astorga	H. Miranda
10-5c	18 Tico	56	13	P. Herrera	E. Inda G.

Corral: 3 con 4, con 5 y con 6

CUARTA CARRERA. 950 mts. Condicional a las 3,30 PM. (Potrillos) SEGUNDA VALIDA PARA LA TRIPLE N°2

Reapa			56	2	V. Bravp	
6-3	1	Casius Clay	56	13	L. Murillo	M. Martinez
5-4	2	Turista	56	1	R. González	M. Martinez
Reapa	3	Cosaco	56	8	R. Castro	D. Torres
Reapa	4	Chanquito	56	11	E. Soto	A. Quiroz
Debut	5	Silver King	56	3	S. Pradenas	A. Quiroz
Reapa	6	Don Aniceto	56	9	C. Astorga	A. Donati
Debut	8	Morlacco	56	12	P. Salinas	P. Bagú
2-2	9	Oso Blanco	56	10	C. Diaz	C. Zuñiga
15	10	Poleo	56	7	O. López	J. Caztro R.
Reapa	11	Prestigio	56	4	G. Saavedra	R. Villa
Reapa	12	Registro	56	14	A. Poblete	E. Cáceres
3	13	Ren	56	15	C. González	M. Muscat
9	14	Rigel	56	5	M. Serey	A. Amaro
4	15	Tartarus	56	6	P. Herrera	F. Gazmuri

Corrales: 1 con 2 y 4 con 5

QUINTA CARRERA. 1.200 mts. 9ª serie "A" a as 4 PM. (10 al 13) TERCERA VALIDA PARA LA TRIPLE N°2

7-1	1	Bonne Mine	54	4	O. Osorio	E. Pinochet
12	2	El Nogal	54	16	D. Cerda	E. Beuzenberg
Reapa	3	Lanzazo	54	8	E. Guzmán	S. Gajardo
Reapa	4	Nazimova	54	10	C. Pezoa	O. González
6	5	Rosa Patricia	54	1	J. Pacheco	Fco. Castro
6-3	6	Yunque	54	9	S. Pradenas	A. Donati
Reapa	7	Canelita	53	5	L. Murillo	D. López
7	8	Descontenta	53	14	N. González	A. AMaro
Reapa	9	Economist	53	15	D. Muñoz	J. Santos
5-6-3	10	Franquia	53	3	C. Ojeda	R. Rabello
Reapa	11	Huicano	53	13	E. Guzmán	V. Contreras
Reapa	12	Retoque	53	2	H. Olguin	V. Contreras
7-5	13	Tatacoque	53	6	C. Diaz	J. Castro R.
5c-6c	14	Mascotte	52	12	R. Claveria	A. Martinez
1	15	Lucianella	51	11	V. Ubilla	H. Cisterna
Reapa	16	Machali	51	7	J. M. Aravena	A. Sepúlveda

Corral: 11 con 12

SEXTA CARRERA. 1.200 mts. 8ª serie "A" a las 4,35 PM. (16 al 18) PRIMERA VALIDA PARA LA TRIPLE N°3

Reapa	1	Bossie	55	5	D. Cerda	J. Bernal D.
1	2	Adare	54	14	L. Cifuentes	P. Inda
7c-0c	3	Betesda	54	8	E. Soto	A. Valdés
9c-10	4	Diminuta	54	15	C. Ojeda	A. Gutierrez
Reapa	5	Mafiosa	54	3	J. Salinas	Alv. Breque
2-4	6	Montelisa	54	1	V. Ubilla	J. Castro R.
Reapa	7	Servia	54	10	V. Bravo	M. Martinez
3-2-4	8	Amarina	53	9	G. Jorquera	H. Parra
2-5	9	Emu	53	2	M. Ramirez	H. Godoy
12	10	Furare	53	16	H. Olguin	E. Becar
1-6	11	Ines Yomar	53	4	J. Castillo	D. Miranda
11	12	Irónica	53	6	L. Caroca	L. Toledo
7	13	Paradice	53	12	C. Pezoa	O. González
Reapa	14	Pillanca	53	7	L. Rivera	R. Luna
3-1	15	Ramillero	53	13	D. Muñoz	C. Miranda
2-2	16	Siete y Siete	53	11	L. Yañez	O. Lizama

SEPTIMA CARRERA 1.200 Mts. CLASICO a las 5.10 P. M. (Fed. E. J. C. R. A.) SEGUNDA VALIDA PARA LA TRIPLE N°3

Argen	1	Bocón (Arg.)	61	10	N. N.	J. L. Catapano
3-1	2	El Incandesce	61	1	G. Saavedra	E. Cáceres
2-10	3	Humaso	61	7	J. Escobar	J. Castro R.
4	4	Monge Doct	61	13	V. Ubilla	J. Bta. Castro
2c	5	Multiplicado	61	8	P. Ulloa	C. Tapia
7-8	6	Oportuno	61	11	G. Farfan	A. Donati
3	7	Preparado	61	4	D. Cerda	A. Petit
1-4c	8	Tamborin	61	14	Edo. Soto	A. Quiroz A.
Argen	9	Bambling (Ar	58	3	J. Toro	E. Rozas
Reapa	10	Elianne Rose	58	6	J. Salinas	A. López
1c	11	La Fortune	58	12	D. Muñoz	G. Sarmiento
4-2	12	Me Da Gusto	58	5	V. Bravo	J. Muñoz R.
Reapa	13	Gobernanta	52	2	S. Azócar	R. Bernal G.
2	14	Picaronaza	52	9	J. M. Aravena	A. Sepulveda

OCTAVA CARRERA 1.200 Mts. 8ª serie "B" a las 5.45 P. M. (13 al 16) TERCERA VALIDA PARA LA TRIPLE N°3

Reapa	1	Corajudo	54	14	R. Claveria	S. Miceli
Reapa	2	Manhur	54	13	O. Escobar	S. Alamos
3c	3	Tver	52	9	N. N.	S. Alamos
4	4	Altivo	53	5	G. Farfan	E. Vidal
5-3	5	Anzuelo	54	4	J. Castillo	V. Escobillana
7	6	Bonnela	53	16	C. González	O. Jara
Reapa	7	Colegiado	53	11	L. Garcia	J. Posadas
2	8	La Mia	53	7	Edo. Soto	D. Torres
5-2	9	Coperado	52	12	V. Ubilla	A. López
6-1	10	Curanie	52	6	E. López	E. Barticevic
6-1-4	11	Dgikiri	52	8	O. López	A. Ramirez
Reapa	12	Guasito	52	2	N. N.	J. Vial
Reapa	13	Manirrota	52	1	J. Pacheco	O. González
2v-1v	14	Revolución	52	15	N. N.	D. Alvarez
Reapa	15	Tabanito	52	10	L. Toro	H. Parra
9-11-9	16	Tupac Amarú	52	3	N. N.	L. H. Sprrel

Corral: 2 con 3

AGUSTIN GUTIERREZ

FERNANDO GAZMURI

SERGIO GAJARDO

LUIS MURILLO

R. RABELLO

LUIS RIVERA

PEDRO ULLOA

ENRIQUE VIDAL

EL INDICADO: LEOPARDO
EL DATO: EL NAME
GOLPE: OLIVINA

(1) 9° de Humilde en 1.000 m con 50 k en 59.1/5 Club
(2) 2° de Ponciano en 1.500 con 53 k en 1.32.2/5,9a s
(3) 10a de Futuro en 1.200 m con 53 k en 1.13.3/5,9a s
(4) 4° de Futuro en 1.200 m con 52 k en 1.13.2/5,9a s
(5) Ganó a La Plata en 1.200 m con 51 k en 1.13.2/5,9a s
(6) 5a de Futuro en 1.200 m con 52 k en 1.13.3/5,9a s
(7) 3° de Colcuma en 1.100 con 51 k en 1.6.3/5,7a s Club
(8) 13 de Aracino en 1.200 m con 53 k en 1.13.1/5,9a s
(9) 6° de Futuro en 1.200 m con 52 k en 1.13.3/5,9a s
(10) 2° de Lucianella en 1.200 m con 54 k en 1.14,9a s
(11) 2a de Patotera en 1.200 m con 52 k en 1.13.2/5,9a s
(12) 10a de Colliguano en 1.200 m con 53 k en 1.13,8a s
(13) 12 de Roble en 1.200 m con 53 k en 1.13.3/5,9a s
(14) 1a de El Name en 1.200 m con 52 k en 1.13,9a serie
(15) 2° de Arrampado en 1.200 m con 49 k en 1.12.4/5 Club
(16) 7a de Colcuma en 1.100 m con 51 k en 1.6.3/5,7a s Club

EL INDICADO: DEMONICE
EL DATO: BABIRUSA
GOLPE: FALCONERA

(1) 2a de S. Tower en 950 m con 54 k en 59.1/5 Cond
(2) 5a de Zuzulay en 1.200 con 54 k en 1.13.2/5 Cond
(3) 2a de Shabanu en 1.200 con 54 k en 1.12.1/5 Cond
(4) 4a de S. Tower en 950 m con 54 k en 59.1/5 Cond
(5) 1a de M. Teresa en 1.000 m con 53 k en 58.3/5 Club
(6) 4a de S. Quimera en 1.200 con 53 k en 1.13.1/5 Cond
(7) Debuta hija de Liberty y Perla White por Afghan II
(8) 4a de Zuzulay en 1.200 con 54 k en 1.13.2/5 Cond
(9) 1a de Shabanu en 1.200 m con 52 en 1.12.1/5 Cond
(10) 16a de Mafiosa en 1.000 con 51 k en 59.2/5 Club
(11) 1a de S. Tower en 950 m con 52 k en 59.1/5 Cond
(12) 4a de Shabanu en 1.200 con 52 k en 1.12.1/5 Cond
(13) 6a de Foresta en 1.400 con 54 k en 1.27.2/5 Cond
(14) Debuta hija de Pizarro II y La Popea por La Tella
(15) Debuta hija de Bokara y Ronquera por Taltal

EL INDICADO: PRIVILEGIO
EL DATO: TETRATON
GOLPE: MORATIN

(1) 8 de Haribal en 1.200 m con 56 k en 1.13 Cond
(2) 14 de Haribal en 1.200 m con 56 k en 1.13 Cond
(3) 10 de Paquimo en 1.400 con 56 k en 1.27.4/5 Cond
(4) 13 de Magarr en 1.200 m con 56 en 1.11.4/5 Club
(5) 9 de Bilbaino en 1.200 m con 55 en 1.12.4/5 Club
(6) 2 de L. Turf en 1.200 con 56 k en 1.11.2/5 Cond
(7) 5 de Haribal en 1.200 m con 56 k en 1.13 Cond
(8) 5 de My Lucken 1.200 m con 56 k en 1.13 Cond
(9) 1 de P. Alivio en 1.200 con 56 en 1.13.3/5 Cond
(10) 6 de Primero en 1.500 con 56 k en 1.30.4/5 Club
(11) 15 de Haribal en 1.200 m con 52 k en 1.13 Cond
(12) 2 de Haribal en 1.200 m con 56 k en 1.13 Cond
(13) 8 de Primero en 1.500 m con 56 en 1.30.4/5 Club
(14) 10 de Haribal en 1.200 m con 52 k en 1.13 Cond
(15) 6 de P. Alivio en 1.200 m con 56 en 1.13.3/5 Cond
(16) 11 de Berro en 1.200 m con 51 k en 1.12.1/5 Club
(17) 6 de Haribal en 1.200 m con 56 k en 1.13 Cond
(18) 5 de Magarr en 1.200 m con 56 k en 1.11.4/5 Club

EL INDICADO: TARTARUS
EL DATO: REN
GOLPE: CHANQUITO

(1) 15 de Ateneo en 1.200 m con 54 k en 1.11.2/5 Cond
(2) 1 de Haribal en 1.200 m con 52 k en 1.13 cond
(3) 4 de Haribal en 1.200 m con 54 k en 1.13 Cond
(4) 11 de Mecenas en 1.200 m con 54 k en 1.13 Cond
(5) 5 de Pontono en 1.000 m con 55 en 1.1.1/5 Club
(6) Debuta hijo de Zenteno y Socompa por Sycomore
(7) 8 de G. Bunny en 1.200 con 55 k en 1.17.1/5 Club
(8) Debuta hijo de Monterey y Nomalia por Naucide
(9) 2 de P. Alivio en 1.200 con 55 k en 1.13.3/5 Cond
(10) 15 de L. Turf en 1.200 con 56 k en 1.11.2/5 Cond
(11) 11 de Monarch en 1.400 con 56 k en 1.25.2/5 Cond
(12) 4 de Chamlao en 1.000 m con 52 k en 58.2/5 Club
(13) 1 de Yacare en 950 m con 56 k en 58 Condicional
(14) 9 de Yacare en 950 m con 56 k en 58 Condicional
(15) 4 de Yacare en 950 m con 52 k en 58 Condicional

EL INDICADO: LUCIANELLA
EL DATO: NAZIMOVA
GOLPE: YUNQUE

(1) Ganó a Embrolla en 1.200 m con 50 k en 1.13,9a s
(2) 12 de Tetrana en 1.200 m con 53 en 1.13.1/5,8a s
(3) 10 de Encurada en 1.000 m con 47 k en 59.1/5 Club
(4) 9a de Badulaque en 1.400 con 54 k en 1.25.3/5,7a s
(5) 6a de M. Soledad en 1.200 m con 54 k en 1.13,8a s
(6) 1 de Barón en 1.200 m con 51 k en 1.13.3/5,8a s
(7) 6a de Celoen 1.200 m con 52 k en 1.13,7a serie
(8) 7a de Curanie en 1.200 m con 54 k en 1.13,8a s
(9) Ganó a Vendimiador en 1.200 con 51 k en 1.13.2/5
(10) 1a de M. Soledad en 1.200 m con 51 k en 1.13,8a s
(11) 16 de Chumbe en 1.500 m con 48 k en 1.33,7a s
(12) 15 de Barón en 1.200 m con 54 k en 1.13.3/5,8a s
(13) 4 de M. Soledad en 1.200 m con 51 k en 1.13,8a s
(14) 6a de El Nevado en 1.000 m con 49 k en 59,6a s Club
(15) Ganó a Robespierre en 1.200 m con 52 k en 1.14,9a s
(16) 9 de Degatado en 1.500 m con 50 k en 1.33,8a serie

EL INDICADO: MONTELISA
EL DATO: MAFIOSA
GOLPE: IRONICA

(1) 2/4/5 Cond
(2) Ganó a Trasnochada en 1.200 con 54 en 1.13.2/5 Cond
(3) N1 de Metropolitano en 1.200 con 48 en 1.13.1/5 Club
(4) 10a de Fortunón en 1.500 con 52 k en 1.32.2/5,6a s
(5) 2a de G. Look en 1.500 m con 51 k en 1.34.1/5 Club
(6) 4a de Cargosa en 1.200 m con 54 k en 1.13,7a serie
(7) 15a de Samoa en 1.200 m con 53 k en 1.12.2/5,6a s
(8) 4a de Acida en 1.500 m con 54 k en 1.33.2/5,7a s
(9) 5 de Estático en 1.200 m con 51 k en 1.12.2/5,7a s
(10) 12a de P. Lane en 1.400 m con 52 k en 1.25.2/5,6a s
(11) 6a. de Cargoso en 1.200 m. con 54 k. en 1.13 7a. serie
(12) 11a de Inesita en 1.200 m con 54 k en 1.12.2/5,7a s
(13) 7° de Estático en 1.200 m. con 51 k. en 1.13.2/5 7a s
(14) 14a de El Indio en 1.200 con 52 en 1.12.4/5 5a serie
(15) Ganó a S. y Siete en 1.200 con 53 en 1.11.4/5,9a s
(16) 2 de Tetrana en 1.200 m con 52 en 1.11.1/5,8a s

EL INIDICADO: GOBERNANTA
EL DATO: PICARONAZA
GOLPE: ME DA GUSTO

(1) Argentina
(2) Ganó a Napolitana en 1.400 con 56 k en 1.24 Clas
(3) 10 de Dominante en 1.200 con 54 k en 1.12 Clas
(4) 4 de Dominante en 1.200 con 55 k en 1.12 Clas
(5) 2 de La Fortune en 1.200 con 55 k en 1.10.2/5 Club
(6) 8 de Dominante en 1.200 con 53 k en 1.12 Clas
(7) 1 de Dominante en 1.200 con 55 k en 1.12 Clas
(8) 4 de Torpeza en 1.000 m con 51 k en 58 Clas Club
(9) Argentina
(10) Ganó a Matulino en 1.200 m con 51 k en 1.12 Especial
(11) Ganó a Multiplicado en 1.200 con 49 en 1.10.2/5 Club
(12) 2a de Dominante en 1.200 con 49 k en 1.12 Clasico
(13) 8a de Hostigado en 1.500 con 51 k en 1.34.2/5 Club
(14) 2a de Carbonera en 1.200 m con 54 k en 1.12.1a s

EL INDICADO: CURANIE
EL DATO: BONNELA
GOLPE: MANHUR

(1) 8 de Polycarpos en 2.000 m con 47 k en 2.8.2/5 Hand
(2) 6 de Charreter en 1.200 m con 51 k en 1.18,6a s Club
(3) 1 de Cumbera en 1.100 m con 47 k en 1.5.4/5,6a s Club
(4) Acacio en 1.200 m con 54 k en 1.14,8a serie
(5) 1 de Acacio en 1.200 m con 53 k en 1.13,8a serie
(6) 7a de Acida en 1.500 m con 54 k en 1.33.2/5,7a serie
(7) 10° de Rijilún en 1.400 m con 53 k en 1.26,6a serie
(8) 2a de M. Soledad en 1.200 m con 52 k en 1.13,8a serie
(9) 2 de Curanie en 1.200 m con 52 k en 1.13,8a serie
(10) Ganó a Cooperado en 1.200 m con 50 k en 1.13,8a serie
(11) 5 de M. Soledad en 1.200 m con 54 k en 1.13,8a serie
(12) Ganó a Gino en 1.200 m con 53 k en 1.14,8a serie
(13) 16a de Araujo en 1.200 m con 53 k en 1.12.4/5,6a s
(14) Ganó a Respingo en 1.100 m con 51 k en 1.19 Viña
(15) 14 de Chascona en 1.200 m con 53 k en 1.13.2/5,8a s
(16) 9 de Cargoso en 1.200 m con 52 k en 1.13,7a serie

Hipódromo Chile

Sábado 11 de Octubre

NOVENA CARRERA 2.200 Mts. CLASICO a las 6,20 P. M. J. C. de Mendoza PRIMERA VALIDA PARA LA TRIPLE Nº 4

Argen	1	Amigote (Arg.)	61	1	J. Toro	J. G. Catapano
Argen	2	Armentieres (Ar	61	9	A. R. Gimenez	Fco. Rufino G.
4c	3	Faetornido	61	13	C. Pezoa	O. González
Argen	4	Forzal (Arg.)	61	12	L. Vescia	S. Reinoso
Reapa	5	Bardistán	59	6	J. Salinas	R. López
4	6	Le Petit Navire	59	5	R. Claveria	S. Miceli
7	7	Mariscal	59	8	C. Astorga	E. Vidal
Reapa	8	Matto Grosso	59	4	P. Ulloa	J. B. Argagnon
3c-3c	9	Tenoguito (Arg	59	3	Fco. J. Sagas	H. M. Sagas
Argen	10	Aroma	56	7	D. Muñoz	G. Sarmiento
2c	11	Cañonazo	51	10	Edo. Soto	O. Aliaga
12c	12	Morro de Arica	51	2	G. Saavedra	E. Cáceres
1	13	Pimentero	51	11	S. Azócar	J. Melero
1c						

CARLOS ASTORGA

EL INDICADO: PIMENTERO
EL DATO: MARISCAL
GOLPE: AROMA

(1) Argentino
(2) Argentino
(3) 4º de Pimentero en 1.800 m. con 61 k. en 1.48 Club
(4) Argentino
(5) 12º de G. Vitál en 2.400 m. con 58 k. en 2.29.3/5 Viña
(6) 4º de M. de Arica en 2.000 m. con 54 k. en 2.4.3/5 Hand.
(7) Ganó a Hotels en 2.000 m. con 54 k. en 2.5, Clásico
(8) 3º de Pimentero en 1.800 m. con 59 k. en 1.48 Club
(9) Argentino
(10) Ganó a M. Grosso en 1.600 m. con 51 k. en 1.35.2/5 Club
(11) 12º de Vagabundo en 2.000 con 56 k. en 2.00 Clás. Club
(12) Ganó a Jaimon en 2.000 m. con 47 k. en 2.4.3/5 Handicap
(13) Ganó a Aroma en 1.800 m. con 51 k. en 1.48 Clas. Club

DECIMACARRERA. 1.200 mts. a las 6,55 P.M. 7a. serie (18 al 20) SEGUNDA VALIDA PARA LA TRIPLE Nº 4 - SE CORRERA CON LUZ ARTIFICIAL.

8c-4c	1	Destino	54	11	G. Jorquera	G. Melej
8c	2	Bombacao	53	13	L. Yañez	J. Posadas
Reapa	3	Camariola	53	5	L. Murillo	D. López
5-4	4	Coigue	53	10	L. Caroca	L. Toledo
5	5	Chebatán	53	2	D. cerda	O. Orellana
Reapa	6	Chorten	53	6	E. Soto	J. Bernal D.
8c-10c	7	Dayan	53	3	E. Suarez	O. Silva
9-3	8	Futuro	53	14	C. Diaz	J. Castro R.
1	9	Tetrana	53	9	R. Claveria	S. Miceli
Reapa	10	Cuquita Linda	52	4	J. Castillo	Fco. Castro
Reapa	11	Escándalo	52	16	O. López	J. B. Castro
Reapa	12	Paiquino	52	7	V. Ubilla	J. B. Castro
9-6	13	Kuelán	52	8	A. Poblete	P. Bagú
3-6c	14	La Preferida	52	12	M. Ruiz	P. Fuentes
8-1	15	Maria Soledad	52	15	P. Herrera	L. H. Sorrel
4-2	16	Smirna	52	1	J. M. Aravena	L. A. Garcia

Corral: 11 con 12

EDUARDO SUAREZ

EL INDICADO: FUTURO
EL DATO: TETRANA
GOLPE: DAYAN

(1) 4º de Briquet en 1.200 m. con 56 k. en 1.12.1/5 Club
(2) 6º de Cumbera en 1.100 m. con 50 k. en 1.5.4/5 Club
(3) 12a. de Audiencia en 1.200 m. con 51 k. en 1.11.3/5 Club
(4) 4º de Viaraza en 1200 m. con 53 k. en 1.13,6a. serie
(5) 5º de Viaraza en 1.200 m. con 55 k. en 1.13,6a. serie
(6) 5º de Chomber en 1.500 m. con 55 k. en 1.33,7a. serie
(7) 10º de T. Rojo en 1.000 m. con 49 k. en 58.2/5 Club
(8) 3º de Viaraza en 1.200 m. con 52 k. en 1.13,6a. serie
(9) Ganó a S. y Siete en 1.200 con 52 k. en 1.13.1/5,8a.s
(10) 13a. de M. Salome en 1.200 con 53 k. en 1.12.2/5,5a.s
(11) 4º de Comanchero en 1.200 m. con 51 en 1.13.2/5,5a.s
(12) 12º de Rebosada en 1.200 m. con 52 k. en 1.12.2/5,5a.s
(13) 6º de Viaraza en 1.200 m. con 53 k. en 1.13,6a. serie
(14) 6a. de Colcunia en 1.100 m. con 54 k. en 1.6.3/5,7a.s Club
(15) Ganó a La Mia en 1.200 m. con 53 k. en 1.13.8a. serie
(16) 2a. de Cargoso en 1.200 m. con 53 k. en 1.13,7a. serie

DECIMAPRIMERA CARRERA. 1.900 mts. a las 7,30 P.M. Indice 30 e inferiores VALIDA PARA LA TRIPLE Nº 4 - SE CORRERA CON LUZ ARTIFICIAL.

8c	1	El Mario	56	14	V. Ubilla	H. Galaz
1-10-10	2	El Prado	56	12	L. Murillo	D. López
4-9	3	Rasurado	56	5	D. Cerda	D. Torres
7-11-10	4	Campacana	55	2	V. Bravo	R. Carvajal
10-6-7	5	Ganimedes	55	15	L. Yañez	J. Posadas
10-8c-6c	6	Frison	53	1	C. Pezoa	E. Inda G.
6-1-5	7	Alberto S.	52	9	O. López	Eque Becar
11	8	Aferrada	52	4	G. Farfan	J. Castro R.
8	9	Bridgestone	52	3	O. Escobar	L. Herrera
2c-3c	10	Caminchа	52	11	J. Salinas	A. Abarca
3-4	11	Verrochio	51	8	B. Garcia	J. Bta. Castro
11-9	12	Agovanzo	50	10	D. Sagardia	A. Petit
7-4c	13	Zultanc	50	6	A. Poblete	M. Muscatt
6-5	14	Falluto	48	13	L. Toro	A. Castro
8-6	15	Celacuco	47	7	H. Olguin	E. Eizemberg

HERNAN OLGUIN

EL INDICADO: FRISON
EL DATO: ALBERTO S.
GOLPE: EL MARIO

(1) 8º de Terciado en 1.500 m. con 51 k. en 1.31,5a.s Club
(2) 10º de Averia en 1.900 m. con 56 k. en 2.3/5 Handicap
(3) 9º de Averia en 1.900 m. con 56 k. en 2.3/5 Handicap
(4) 10a. de Humus en 1.500 m. con 48 k. en 1.31.2/5.4a.s
(5) 7º de Humus en 1.500 m. con 48 k. en 1.31.2/5,4a.s
(6) 6º de D. que Déle en 1.900 m. con 53 k. en 1.59 Club
(7) 5º de Eolo en 1.500 m. con 54 k. en 1.32.1/5,5a. serie
(8) 11a. de Camotillo en 1.400 m. con 53 k. en 1.25.2/5 Cond.
(9) 8a. de D. que Déle en 1.900 m. con 51 k. en 1.59 Club
(10) 3a. de Contranadie en 1.600 con 56 k. en 1.37.3/5 Club
(11) 4º de Averia en 1.900 m. con 50 k. en 2.3/5 Handicap
(12) 9º de Eolo en 1.500 m. con 52 k. en 1.32.1/5,5a. serie
(13) 4º de Contranadie en 1.600 con 53 k. en 1.37.3/5 Club
(14) 5º de Averia en 1.900 con 47 k. en 2.3/5 Handicap
(15) 6a. de Fortuñón en 1.500 m. con 51 k. en 1.32.2/5,6a.s

DECIMASEGUNDA CARRERA. 1.200 Mts. a las 8.05 P. M. 5a. serie (23 al 26) PRIMERA VALIDA PARA LA TRIPLE Nº 5. Se correrá con Luz Artificial.

2	1	Araujo	54	12	J. Salinas	A. López
Reapa	2	Palazo	54	1	Edo. Suárez	O. Silva
6	3	Trianero	54	6	J. Castillo	H. Cisterna
3	4	Ateneo	53	4	Sergio Azócar	L. Contreras A.
Reapa	5	Clarito	53	13	Sergio Claveriz	S. Miceli
6-5	6	Molco	53	3	V. Ubilla	G. Avila
1	7	Cocoz	52	10	P. Salinas	A. Ramirez
Reapa	8	Electora	52	5	P. Herrera	C. Miranda
4c-8c	9	Iluminado	52	9	A. Poblete	J. Maldonado
1-3	10	Inesita	52	11	C. Astorga	P. Bagú
7c-7c	11	Archibaldo	51	8	S. Alcaide	O. Aliaga
8	12	Diosa Griega	51	7	C. Diaz	J. Castro R.
1-2	13	Mariman	51	2	L. Yáñez	Eque Vidal
9c	14	Pool	51	16	O. López	O. Orellana
3c-7c-2	15	Tabal	51	15	D. Sagardia	
2c-1	16	Viaraza	51	14	L. Toro	Juan Melero

H. CISTERNAS

EL INDICADO: TRIANERO
EL DATO: ATENEO
GOLPE: COCOZ

(1) 2º de Capuli en 1.200 m. con 50 k. n 1.12.4a. serie
(2) 9º de Herculina en 1.400 con 54 k. en 1.25.1/5 4a.s
(3) 6º de Portinari en 1.200 m. con 52 en 1.12.1/5 4a.s
(4) 3º de Camotillo en 1.400 con 56 k. en 1.25.2/5 Cond.i
(5) 11º de Pimpinel en 1.400 m. con 50 k. en 1.25.3a.s
(6) 5º de Portinari en 1.200 con 51 k. en 1.12.1/5 4a.s
(7) Ganó a Perentorio en 1.200 m. con 51 k. en 1.13.6a.s
(8) 14a. de G. Boy en 1.200 m. con 53 k. en 1.17.4/5 5a.s Club
(9) 8º de Actor en 1.000 m. con 54 k. en 58.4/5 4a.s Club
(10) 3a. de La Nene en 1.200 m. con 53 k. en 1.12.2/5 5a.s
(11) 7º de Trianera en 1.200 m. con 51 k. en 1.10.3/5 Club
(12) 8a. de La Nene en 1.200 m. con 54 k. en 1.12.2/5 5a.s
(13) 2º de Estático en 1.200 m. con 54 k. en q.13.2/5 7a.s
(14) 9º de Trianera en 1.200 m. con 48 k. en 1.10.3/5 Club
(15) 2º de La Nene en 1.200 m. con 51 k. en 1.12.2/5 5a.s
(16) Ganó a Junker en 1.200 m. con 52 k. en 1.13 6a. serie

DECIMA TERCERA CARRERA 1.200 mts. 6a. serie a las 8,40 P. M. (20 al 22) VALIDA PARA LA TRIPLE Nº 5 SE CORRERA CON LUZ ARTIFICIAL.

4	1	Agua Verde	54	12	L. Cifuentes	P. Inda
5-5	2	Campanario	54	5	D. Cerda	A. López
2-12 c	3	Turrón	53	3	E. Soto	A. López
10-7	4	Kalunga	53	9	L. Rivera	I. Duque
1	5	Lord Turf	54	6	O. López	J. Bta. Castro
5c	6	Martorell	54	14	C. Pezoa	E. Inda G.
1	7	Cargoso	53	3	L. García	N. Peralta
1	8	Haribal	53	16	A. Poblete	Fco. Castro
2	9	Junker	53	13	E. Suárez	O. Silva
7-6	10	Las Dalias	53	7	M. Ramirez	A. Vodanovic
11c	11	Angulo	52	11	E. Vásquez	O. González
1c	12	Cros de Cagnes	52	1	C. Astorga	P. Bagú
Reapa	13	Dipsputado	52	15	D. Muñoz	H. Salas
1c	14	El Santo	52	2	C. Diaz	L. Toledo
11v	15	Matatodos	52	8	J. Pacheco	F. Vidal
Reapa	16	Tomillo	52	4	M. Serey	J. Bernal D.

Corral: 2 con 3

LUIS CIFUENTES

EL INDICADO: LORD TURF
EL DATO: TURRON
GOLPE: TOMILLO

(1) 4a. de La Nene en 1.200 m. con 52 k. en 1.12.2/5 5a.s
(2) 5º de Herculina en 1.400 con 49 k. en 1.25.1/5 4a.s
(3) 12º de P. Valiente en 1.200 con 50 en 1.10.4/5 Club
(4) 7a. de La Nene en 1.200 m. con 53 k. en 1.12.2/5 5a.s
(5) Ganó a Privilegio en 1.200 con 56 en 1.11.2/5 Cond.
(6) 5º de T. Rojo en 1.100 m. con 50 k. en 1.5 Esp. Club
(7) Ganó a Smirna en 1.200 m. con 53 k. en 1.13 7a. serie
(8) Ganó a Moratin en 1.200 m. con 54 k. en 1.13 Cond.
(9) 2º de Viaraza en 1.200 m. con 52 k. en 1.13 6a. serie
(10) 6a. de La Nene en 1.200 m. con 52 k. en 1.12.2/5 5a.s
(11) 11º de Actor en 1.000 m. con 52 k. en 58.2/5 5a.s. Club
(12) Ganó a Marsen 1.000 m. con 55 k. en 58.4/5 Cond.
(13) 10º de Mecenas en 1.200 m. con 56 k. en 1.12.4/5 Cond.
(14) Ganó a Arturo R en 1.000 m. con 51 k. en 1.2/5 Club
(15) 11º de Love Me en 1.700 m. con 56 k. en 1.44.4/5 Viña
(16) 15º de R. Lady en 1.200 m. con 53 k. en 1.12.2/5 4a.s

DECIMA CUARTA CARRERA 1.200 mts. 4a. serie a las 9,20 P. M. (26 al 33) TERCERA VALIDA PARA LA TRIPLE Nº 5 VALIDA PARA EL TRECE SE CORRERA CON LUZ ARTIFICIAL.

Reapa	1	Donaviva	54	3	N. N.	P. Inda
5	2	Tigrecito	54	10	D. Muñoz	C. Zúñiga
Reapa	3	Asturiano	53	14	C. Ojeda	R. Cabello
5c-3c	4	Balafuego	53	5	J. Duarte	T. Herrera
Reapa	5	Efecto	53	4	L. Murillo	D. López
9c	6	Dreyfus	52	8	A. Parra	H. Gazmuri
7-10	7	Charcot	51	7	O. López	E. Beuzenberg
5-1	8	Portinari	51	6	J. Salinas	J. E. Castro A.
Reapa	9	Pacienta	50	12	A. Salas	H. Yáñez
3	10	Esquelina	49	15	L. Rivera	R. Villa
3-1	11	La Nene	49	2	N. N.	A. López
2-4	12	Rebosada	49	1	N. N.	A. Sepúlveda
2	13	Suéltame	49	16	J. Castillo	H. Miranda
Reapa	14	Tres Fort	49	9	Q. Escobar	A. Quiroz
5-3	15	Bloqueador	48	11	D. Sagardia	A. Petit
Reapa	16	Mecenas	48	13	H. Olguin	/. Contreras

HERNAN GAZMURI

EL INDICADO: LA NENE
EL DATO: REBOSADA
GOLPE: ASTURIANO

(1) 8a. de Esterel en 1.400 m. con 52 k. en 1.24.3/5 3a.s
(2) 5º de Humus en 1.500 m. con 54 k. en 1.31.2/5 4a.s
(3) 9º de Palqui en 1.400 m. con 51 k. en 1.24 3a. serie
(4) 3º de Argentado en 1.000 m. con 48 k. en 58.1/5 Club
(5) 5º de El Aromo en 1.200 m. con 48 k. en 1.11.4/5 2a.s
(6) 9º de Actor en 1.000 m. con 56 k. en 58.4/5 4a.s Club
(7) 10º de Portinari en 1.200 con 55 k. en 1.12.1/5 4a.s
(8) Ganó a Suéltame en 1.200 m. con 50 k. en 1.12.1/5 4a.s
(9) 13º de P. a Poco en 1.400 m. con 53 k. en 1.24 4a. serie
(10) 3a. de Capuli en 1.200 m. con 52 k. en 1.12 4a. erie
(11) Ganó a Tabal en 1.200 m. con 53 k. en 1.12.2/5 5a. serie
(12) 4a. de Portinari en 1.200 m. con 52 k. en 1.12.1/5 4a.s
(13) 2a. de Portinari en 1.200 m. con 50,k. en 1.12.1/5 4a.s
(14) 8º de Pisotón en 2.000 m. con 47 k. en 2.6.2/5 Handicap
(15) 3º de Portinari en 1.200 m. con 50 k. en 1.12.1/5 4a.s
(16) Ganó a Turrón en 1.200 m. con 52 k. en 1.12.4/5 Cond.

DECIMA QUINTA CARRERA 1.200 mts. 3a serie a las 10 P. M. (33 al 46) SE CORRERA CON LUZ ARTIFICIAL.

Reapa	1	El Toraro	60	3	V. Bravo	G. Pérez
Reapa	2	Lord Vermouth	57	12	E. Soto	A. Petit
8-11	3	Griterio	55	10	D. Cerda	E. Beuzenberg
Reapa	4	Buen Trago	54	1	L. Camus	H. Yáñez
10	5	Barry Norton	53	2	C. Diaz	J. Vial
4c-5	6	El Aromo	53	16	V. Ubilla	H. Galaz
2v-1	7	El Majadino	52	14	H. Olguin	L. Alvarez
4	8	Saint George	52	4	G. Farfán	J. Castro R.
4-4c	9	Don Carlos	51	8	O. Escobar	E. Inda G.
5-1	10	Carebuena	49	15	C. González	G. Avila
3	11	Lin Piao	48	11	J. M. Aravena	H. Miranda
11	12	Wilfulness		13	L. Rivera	D. Torres
4c-1	13	Capuli	4.	7	J. Castillo	G. Sarmiento
Reapa	14	Metódico	48	5	A. Salas	L. Toledo
Reapa	15	Kepler	47	9	A. Parra	E. Cáceres
Reapa	16	Pingucha	47	6	D. Sagardia	A. Quiroz

VALENTIN UBILLA

EL INDICADO: CAPULI
EL DATO: CAREBUENA
GOLPE: METODICO

(1) 8º de Humaso en 1.000 m. con 51 k. en 59 Viña
(2) 4º de Gadi en 1.200 m. con 55 k. en 1.11.4/5 2a.s
(3) 11º de Carebuena en 1.200 con 58 k. en 1.12 3a.s
(4) 12º de Perceo en 1.500 m. con 59 k. en 1.31.1/5 3a.s
(5) 10º de Carebuena en 1.200 con 56 k. en 1.12 3a.s
(6) 5º de Carebuena en 1.200 m. con 56 k. en 1.12 3a.s
(7) Ganó a Perdido en 1.200 m. con 51 k. en 1.12 3a.s
(8) 4º de Carebuena en 1.200 con 54 k. en 1.12 3a.s
(9) Cauquenes en 1.200 m. con 48 k. en 1.11.2/5 Club
(10) Ganó a Picaronaza en 1.200 con 47 k. en 1.12 3a.s
(11) 3º de Carebuena en 1.200 con 50 k. en 1.12 3a.s
(12) 11a. de El Majadino en 1.200 m. con 54 k. en 1.12 3a.s
(13) Ganó a Araujo en 1.200 m. con 52 k. en 1.12 4a. serie
(14) 8º de Batumi en 1.400 m. con 48 k. en 1.24 Especial
(15) 10º de Perceo en 1.500 m. con 52 k. en 1.31.1/5 3a.s
(16) 3a. de Palqui en 1.400 m. con 51 k. en 1.24 3a. serie

arriba y abajo

Hablemos de Renato González, el hípico. Hablemos de Míster Huifa, de nuestro amigo. De un amigo sincero y leal que no necesitamos ver todos los días para sentirlo cerca. Lo admiramos desde hace 30 años y recordamos siempre sus actitudes, sus gestos, sus artículos, su charla... Hasta lo hicimos asistir un día al Caupolicán, a la primera pelea de un campeonato escolar, cuando los diarios se hacían de noche y la vida empezaba de madrugada... Otros tiempos, otros años... Renato González ha hecho una vida "pata'e perro". Le gusta viajar, le gustan la pintura, la literatura, la naturaleza... y la hípica, que es su gran pasión. Debió haber sido cronista hípico y no deportivo, pero nos alegramos que no haya preferido el "deporte de los reyes" y en cambio se incline por el deporte popular... Ha llegado a más gente y le ha enseñado más con su palabra suave y fuerte, generosa y espontánea... Tiene anécdotas en el turf que algún día tendrán que ser contadas. Y, además, es compadre de Juan Suárez, que en Perú le puso Míster Huifa al caballo más malo del stud... No se lo perdona nunca. En palabras de Sergio Brotfeld, "ha sido el único Míster Huifa que salió malo"... El premio Nacional de Periodismo Deportivo que se le ha otorgado premia a un maestro, a un colega y, por sobre todo, premia a nuestro amigo. ¿Cómo no sentirse feliz con su alegría y la de doña Isabel? ¿Cómo no tomarse la licencia de dejar la hípica a un lado -aunque sea por una semana- para decir que el triunfo de Renato González es el triunfo de todos nosotros, sus amigos?

— • —

VAMOS A LA HIPICA internacional. Dos hechos separados por miles de kilómetros, uno en cada continente, dieron fuerza a las noticias del último fin de semana.

En Buenos Aires, Eduardo Jara arrasó en Palermo. Tarde de verdadera gloria para el jockey chileno. Cuatro victorias y entre ellas otra con Practicante, nada menos que en el Nacional. Triunfo por cuatro cuerpos y sin problemas. Le gritaron ¡Maestro! y Miguel Montero le cantó aquel tango dedicado a este látigo nuestro, que un día se aburrió de La Palma y partió a conquistar Buenos Aires. No hay duda que lo ha conseguido.

En París, los caballos ingleses arrasaron en el Grand Prix Arco del Triunfo. Livmoss, un "botado" en las apuestas, terminó imponiéndose claramente. Un hecho notable: el marcador fue para los productos de más edad, mientras los potrillos y potrancas llegaban del quinto para abajo...

Podrá parecer raro que se hable de record en el caso de Livmoss, que puso 2'29" para los 2.400 metros, pero quienes hemos estado en la pista en que se corre el Grand Prix sabemos que dista de tener el trazado de las nuestras.

— • —

MURIERON los clásicos de distancias muertas. El domingo se disputa el más largo: el clásico España sobre 3.000 metros.

Estas competencias que superan los 2.400 metros van constituyendo piezas de museo. Nuestros ejemplares no pueden ser más "alargados", porque en la programación impera el sentido comercial antes que el deportivo y porque se busca más la velocidad que la resistencia.

Hay menos problemas con los tiros cortos. Se anotan más y eso favorece la incertidumbre, sal y pimienta de la hípica. En distancias largas hay que tener buenos premios y el número de participantes es, casi siempre, reducido. Todo esto configura un cuadro de pobreza en el espectáculo hípico que es preciso señalar. Se van La Copa y La Prueba, tradicionales clásicos de nuestros calendarios. En su lugar llegan más competencias de 1.000 metros, pero nuestros velocistas es poco lo que mejoran. Nos ganan los argentinos, nos ganan los uruguayos y los peruanos. Lo demuestran las estadísticas.

¡Hasta el viernes!

DON SAMUEL

Igual que los "chirimoyos":

Hípica sin Fondo

● ***El domingo se corre la prueba más larga: el "España"***

LOS CLASICOS "La Prueba", y "La Copa", fueron borrados de los programas el Club Hípico. El tradicional "España" (...que siempre se ha disputado el día 12 de Octubre...) ha quedado como el evento de mayor trayecto en esa pista.

Muchos, y con justa razón argumentarán que con ello (...la eliminación de las dos pruebas...) se estará restando al progreso de la raza caballar. Tienen la razón, pero las razones que se han tenido para este desaparecimiento de dos de los más tradicionales eventos, son de orden programático. Nos explicamos: el Club Hípico, en su ordenación de eventos importantes, ha querido mantener como prueba de "tradición" el clásico disputado el año (...y con tanta historia por el asunto de la entrega de la copa...) que lleva el título de "Reina Isabel".

Las autoridades del Club Hípico quieren darle una ubicación definitiva a ese compromiso en el mes de noviembre. Ahí lo han dejado. Por ese motivo, se les concentraron en un mismo Plazo el premio "Primavera", "La Copa" y también "La Prueba". Les sobraban pruebas y les faltaban valores que las animaran. "La Copa" y "La Prueba", temporalmente, fueron eliminadas. Se dice que el próximo año, por lo menos una será "revivida", no se sabe cúal de ellas, pero en ningún caso las dos. Figuraron en los programa de temporada.

El premio "España", "La Prueba", "La Copa", formaron la "triple corona del fondismo", pocos muy pocos, se lograron llevar los tres eventos, pero distinguidos nombres se inscribieron en alguno de ellos: Copihual, Biriatou, Boabdil, Ollantay, Ben Shak, Hiparco, Probidad, Quiroga (que ganó las tres competencias...), Taia, Antar.

Este domingo, una vez mas, se disputa el premio "España", que ahora por este año se ha transformado en la prueba "mas larga" de la hípica. No es mucho lo que se puede decir de este evento. La ausencia de buenos valores es la demostración clara que no hay estímulo por parte de los centros hípicos a las carreras de fondo. En un 90 por ciento, las programaciones se basan en pruebas de cortos trayectos: ahí está la razón de que los eventos programados en distancias largas carezcan de varios y buenos animadores.

Por Méritos, Contratodos

LA CLASE, la calidad del premio "España" del domingo, la representa Contratodos. Debiera ganar. Es el mejor de todos, claro está que sus dolencias hacen mirar con dudas todas sus presentaciones. Sin haber tenido aquellos contratiempos (que se temenos referimos al aficionado, no a sus allegados) que podrían surgir en cualesquier pisada, este compromiso era un golpe para el hijo de Apolo. Ha caminado bien en sus ejercicios y por ello se espera que se lleve los honores.

Un grupo bravo lo forman Tunante, Marcial, Hotels. Los tres han demostrado que tienen fondo, aunque la distancia es la primera vez que la enfrentan.

Por méritos, Contratodos los tiene a todos ganados. Solo se espera que todo marche bien. Un premio "España" para muchos, con demasiados espirantes. Un premio "España" para otros, con un consagrado, que espera ratificar todo lo bueno que ya se le vió.

Algo positivo, nunca corrieron tantos, en una prueba que no tiene ni una gran recompensa y que deja el "cuerpo" muy molido.

CONTRATODOS: representa a la clase.

Patricio Herrera: "Mi Hermano Será Doctor"

Tiene solo 17 años. Hace 18 meses que está en la hípica y ha logrado hasta la fecha seis victorias, todas con buen dividendo. Se llama Patricio Herrera y llegó a la hípica, porque su padre le encontró físico adecuado.

—"Somos de Concepción, allí mi padre tuvo caballos. Siempre le entusiasmó la hípica y creyó ver en mí, condiciones. Me hizo ingresar al corral de don Julio Castro Ruiz, y allí estuve como empleado del corral, haciendo mi aprendizaje.

—¿Cómo se hizo jinete?

—"Fue don Jorge Vial el que me sacó la patente. Corro, porque me gusta y creo que tengo un futuro.

—¿De qué latigo ha aprendido más?

—De Gabriel Meneses. En cierta forma soy discípulo suyo. El me enseñó mucho de lo poco que sé. Mi mayor anhelo sería parecerme a él en su forma de correr.

—¿Qué estudios tiene?

—Llegué hasta segundo humanidades, pero espero poder seguir más adelante. Por ahora, necesito ganar carreras.

—¿Cuántos son en la familia?

—Mi hermano menor, mi madre y yo.

—¿Quién hace la fuerza?

—Desde luego, yo.

—¿Cuánto gana mensualmente?

—Sin ganar carreras alrededor de seiscientos escudos. Ahora, saco más dinero, lo que me contenta mucho, porque mi hermano menor estudia y quiero hacerlo profesional.

—¿Qué desea que estudie?

—Medicina. Siempre hablamos de este punto y estamos de acuerdo. Si nada sucede, tengo que verlo de "dotor".

—¿Qué hace cuando no está en actividad?

—Tengo un hobby raro, me gusta dormir. Me levanto muy temprano en la mañana, pero después de almuerzo, a dormir la siesta se ha dicho.

—¿No frecuenta otras distracciones?

—Ni rara vez voy al cine. No veo televisión.

—¿Amigos de la hípica?

—Algunos compañeros, especialmente Luis Rivera. No soy afecto a los que llegan a la hípica haciéndose los amigos. Esos se van cuando no se gana y sólo usufructan de nosotros.

—¿Le gustaría salir?

—Sí, pero eso será más adelante. Primero, tengo que hacerme un nombre aquí, luego, cuidar que nada falte en mi casa. Después hay que pensar en el extranjero.

PATRICIO HERRERA: "pinta" bien como jinete.

C. Astorga en Bocón

MARISCAL

—¿Cómo se vio Mariscal?

—Muy bien, llega en su mejor forma a la carrera.

—¿No le teme a los kilos?

—Es la única contra que podría tener, pero hará una carrera excelente.

ENRIQUE VIDAL
y LA NACION

BOCON

Este ejemplar argentino contará con la monta de Carlos Astorga para el clásico programado sobre 1.200 metros.

—¿Cómo se encuentra Morro de Arica?

—Bien, llega en sus medios.

—¿Confianza en su desempeño?

—Creo que va bien en los kilos. Peleará la carrera.

EMILIO CACERES
y LA NACION.

MALINA

Grave accidente sufrió ayer este ejemplar al estrellarse contra las barandas mientras cotejaba. Fue necesario aplicarle varios puntos de sutura.

SIETE Y SIETE

—¿Cómo están esas montas para el sábado?

—Corro cuatro ejemplares, algunos con bastante opción.

—¿Qué les recomendaría a nuestros lectores?

—Siete y Siete, creo que debe estar en la tabla.

LUIS YAÑEZ
Y LA NACION

MOLCO

—¿Cuántos corre el sábado?

—Dos, Carebuena y Molco.

—¿Cuál le inspira más confianza?

—Los dos están bien, pero ahora Molco va a mejorar mucho.

GABRIEL AVILA
y LA NACION

HOY DIÀ
VIERNES
DIA de USAR
DOLLY PEN

SOCIEDAD CRIADORES DE CABALLOS
F. S. DE CARRERA Y TATTERSALL S. A.

Local de Ventas: Av. Club Hípico 1450-Tel. 94168

HOY VIERNES A LAS 5.30 P.M.

Por orden de los Señores Comunidad Soto Sanhueza, Sociedad Agrícola y Avícola Las Nieves, Arnoldo Hechenleitner W. y Rudiberto Scheel Sch., remataremos en Av. Club Hípico 1450, los productos de los Haras

ITRAQUE — LAS NIEVES — CASMA y MONTE NEGRO

Hijos de: Denikin, Grand Strategy, Disparejo, Aclarando, Sun Prince, Master Boeman y Tabacal.

Nota.- Estos productos están en exhibición en Av. Club Hípico 1450 y se rematarán de acuerdo con las disposiciones del Reglamento de Ventas aprobado por el Consejo Superior de la Hípica Nacional.

FACILIDADES DE PAGO: Deben solicitarse antes del remate en la Gerencia de la Sociedad de Criadores.

El Gerente

CAJA DE RETIRO Y PREVISION SOCIAL
DE PREPARADORES Y JINETES

JUNTA GENERAL EXTRAORDINARIA DE IMPONENTES

En cumplimiento de lo dispuesto por los Artículos 23° (letra b) y 25° de los Estatutos vigentes, cítase a una Junta General Extraordinaria de Imponentes para pronunciarse sobre la reforma total de los Estatutos aprobada por el Directorio. Esta Junta tendrá lugar el Martes 28 de Octubre en curso, a las 16.00 horas, en el recinto del Bienestar Social del Hipódromo Chile (Avda. Fermín Vivaceta N° 2403).

Las indicaciones u observaciones que deseen formular los señores imponentes deberán ser remitidas por escrito a las Oficinas de la Caja, Calle Riquelme N° 37, en Santiago, o Calle Los Fresnos N° 151, en Viña del Mar, hasta el día Viernes 17 de Octubre de 1969. Estas indicaciones u observaciones deberán referirse a uno o más artículos determinados del Proyecto de Estatutos, o a la incorporación de nuevas disposiciones. Transcurrido el plazo señalado (17 de Octubre) no se aceptarán nuevas indicaciones, las que tampoco podrán hacerse en la Junta misma, la que se limitará a votar las mociones que se hayan presentado oportunamente.

Los señores imponentes que, por cualquier motivo, no hayan recibido un ejemplar de dicho Proyecto, pueden solicitarlo en las direcciones de la Caja anteriormente señaladas.

El quórum para sesionar en la Junta de que se trata, será de 30 personas, pudiendo cada imponente hacerse representar por otro asistente.

En caso de no reunirse el número de imponentes prescrito por los Estatutos, cítase a otra Junta General para el día siguiente, 29 de Octubre, a la misma hora, en el local indicado y con igual objeto, la que se celebrará con el número que asista.

Santiago, 3 de Octubre de 1969.-

EL DIRECTORIO

Club Hípico

Domingo 12 de Octubre de 1969

PRIMERA CARRERA a la 1.20 P. M. 1.500 metros 6ª serie (1ª Válida para la Apuesta Triple N°1)

13-4-2-9	O. Silva	1	Albamonte	56	11	G. Saavedra
5-6-6-4	J. Castro	2	Chaguarama	56	4	C. Pezoa
REAPARE	G. Sandoval	3	Miss Diamela	56	9	N. N.
4-3-7-10	J. Inda	4	Rastrojo	55	3	E. Guzmán
4-5-2-3	P. Medina	5	Maxie	54	12	J. Salinas
3-3-5-6	E. Inda	6	Covadonga H	53	5	G. Jorquera
9h-11h-6-4	A. Carreño	8	Cholito	53	2	C. Astorga
REAPARE	J. Cavieres A	9	Gustador	51	7	O. Escobar
17-11-13-9	S. Fuentes	10	Bramuglia	51	8	R. Jaque
3-4-8-11	L. herrera	11	Chumbo	50	6	A. Poblete
	J. Zuñiga	12	Catedrático	50	1	O. Osorio
					10	R. Claveria

Daniel Sandoval

EL INDICADO: MAXIE
EL DATO: MISS DIAMELA
EL GOLPE: CHUMBO

(1) 9ª de Nueva Ola en 1.200 con 52; 1.12.3/5; 5a. ser.
(2) 4ª de Gino en 1.500 con 53; 1.30.2/5; 6a. ser.
(3) 13ª de Compasión en 1.000 con 52; 1.02.2/5; 5a. ser.
(4) 10ª de Frisón en 1.500 con 50; 1.30.2/5 6a. ser.
(5) 3ª de Gino en 1.500 con 50; 1.30.2/5; 6a. ser.
(6) 8ª de Nueva Ola en 1.200 con 48; 1.12.3/5; 5a. ser.
(7) 4ª de D. que Dele en 1.900 con 47; en 1.59, 5a. ser.
(8) 6ª de Gino en 1.500 con 49; 1.30.2/5; 6a. ser.
(6) 4ª de Rangoso en 1.600 con 49; 1.36.2/5; 6a. ser.
(10) 12ª de Lady Blue en 1.200 con 51; 1.12.2/5; 6a. ser.
(11) 9ª de B. Mano en 1.500 con 54; 1.30.4/5; 7a. ser.
(12) 11ª de Gino en 1.500, con 47; 1.30.2/5; 6a. ser.

SEGUNDA CARRERA a la 1,45 P. M. 1.000 metros CONDICIONAL (2ª Válida para la Apuesta Triple N°1)

6-6-11	O. Silva	1	Arbolada	53	8	E. Suárez
11-7h-2-3	J. Castro	2	Bantú	53	14	S. Azócar
16h-17h-15	L. Rodriguez	3	Big Night	53	3	Juan Salinas
11	H. Gazmuri	4	Bimini	53	11	L. Rivera
REAPARE	J. B. Argagnon	5	Calamity	53	2	A. Zuñiga
6-3-5-11	T. Jacial	6	Cecilville	53	9	O. Osorio
16-9-8	P. Medina	7	Darling P	53	1	R. Gonzàlez
4h-5h-2-2	M. Rodriguez	8	Fraguada	53	4	N. N.
3-12-3-9	O. González	9	Heredera	53	5	G. Saavedra
11-4-6-12	S. Alamos	10	Lombarda	53	10	O. Escobar
9-6-2-7	J. Inda	11	Moyahua	53	12	A. Poblete
2	D. Sandoval	12	Rosera	53	15	C. Astorga
13h-9	C. Muñoz	13	Sementera	53	13	L. Cifuentes
8h-6-2-5	O. Orellana	14	Serva la Bari	53	16	C. Pezoa
8-12-17-13	E. Inda S.	15	Vichita	53	7	L. Carvajal
	J. M. Baeza	16	Viperia			

Eduardo Suárez

EL INDICADO: ROSERA
EL DATO: FRAGUADA
EL GOLPE: LOMBARDA

(1) 11ª de Stabien en 1.200 con 49; 1.12.4/5; Condic.
(2) 3ª de Viva Maria en 1.000 con 51; 0.59.2/5; Condic.
(3) 15ª de Lunfarda en 1.200 con 53; 1.13.2/5; Condic.
(4) 11ª de Didia en 1.000; con 50; 0.59.2/5; Condic.
(5) 5ª de Rosaluna en 1.100 con 53; en 1.06.1/5; Condic.
(6) 11ª de Guantanamera en 1.600 con 53; 1.37.2/5; Condic.
(7) 8ª de De Boquete en 1.000 con 53; en 1.00 Condic.
(8) 2ª de Medonia en 1.200 con 53; en 1.24.4/5; Condic.
(9) 9ª de Medonia en 1.200 con 53; en 1.12.4/5 Condic.
(10) 12ª de Stabien en 1.200 con 49; 1.12.4/5; Condic.
(11) 7ª de Sens en 1.000 mts. con 49; en 0.58.1/5; Condic.
(12) 7ª de Didia en 1.000 con 53; en 0.59.2/5; Condic.
(13) 2ª de Stabien en 1.200 con 53; en 1.12.4/5; Condic.
(14) 9ª de Lunfarda en 1.200 con 53; 1.13.2/5; Condic.
(15) 5ª de Medonia en 1.200 con 53; en 1.12.4/5; Condic.
(16) 13 de Stabien en 1.200 con 53; en 1.12.4/5; Condic.

TERCERA CARRERA a las 2,10 P. M. 1.000 metros CONDICIONAL (3ª Válida para la Apuesta Triple N°1) (1ª Válida para Apuesta Triple N°2

14-14	O. Silva	1	Castizona	53	2	M. Ruiz
7h-3h-3h-7	E. Rodriguez	2	Claudia L.	53	16	J. M. Aravena
7-3-2	A. Abarca	3	Controversia	53	4	E. Suárez
DEBUTA	M. Velarde	4	Chelseana	53	10	L. Carvajal
REAPARE	A. Martinez	5	Delina	53	11	J. Toro
10	E. Inda	6	Doradita	53	15	E. Guzmàn
DEBUTA	C. Muñoz	7	Ermitaña	53	9	R. Sagardia
10-4-5	D. Sandoval	8	Giselle	53	3	E. López
REAPARE	P. Medina	9	Izar Berry	53	17	G. Jorquera
12-12-7-5	E. Pinochet	10	Lem	53	1	C. Astorga
REAPARE	M. Baeza G.	11	Libertada	53	12	G. Saavedra
8	G. Juliá	12	Linajera	53	5	N. N.
4-10-8	A. Bellezú	13	Lover	53	13	E. Vasquez
14-4h-10h-7	O. Gonzàlez	14	Mariem	53	6	A. Poblete
14-9-12	J. Inda	15	Nara	53	14	R. Gonzàlez
DEBUTA	G. Melej	16	Ojos Verdes	53	18	L. Oliva
REAPARE	T. Herrera	17	Primaria	53	7	L. Albornoz
10-10	A. Proschle	18	Seriota	53	8	V. Ubilla

Emeterio Guzmán

EL INDICADO: CONTROVERSIA
EL DATO: NARA
EL GOLPE: CHELSEANA

(1) 14ª de Caucura en 1.000 con 54; en 1.04.3/5; Condic.
(2) 7ª de Pepisabel en 1.200 con 54; 1.13.3/5; Condic. Ch.
(3) 2ª de Didia en 1.000 con 53; en 0.59.2/5; Condic.
(4) Debutante. Hija de Fragonard en Locusta. Bachiller.
(5) 4ª de Boom Sail en 1.000 con 52; 0.58.3/5; Condic.
(6) 10ª de Didia en 1.000 con 51; 0.59.2/5; Condic.
(7) 13ª de Armadia en 1.000 con 53; 1.01.1/5; Condic.
(8) 10ª de De Boquete en 1.000 con 53; en 1.00 Condic.
(9) Debutante. Hija de Baronett en Izar Zuri. Mio Sea.
(10) 5ª de Stabien en 1.000 con 51; 1.12.4/5; Condic.
(11) 2ª de Partida en 1.200 con 53; 1.12.1/5; Condic.
(12) 4ª de Didia en 1.000 con 49; 0.59.2/5; Condic.
(13) 11ª de Armadia en 1.000 con 53; 1.01.1/5; Condic.
(14) 8ª de Didia en 1.000 con 53; 0.59.2/5; Condic.
(15) 8ª de Viva Maria en 1.000 con 49; 0.59.2/5; Condic.
(16) 7ª de Medonia en 1.200 con 51; en 1.12.4/5; Condic.
(17) 12ª de Sens en 1.000 mts. con 49; 0.58.1/5; Condic.
(18) Debutante. Hija de Serio en Goleta; Golden Triumph.

CUARTA CARRERA. a las 2,35. 1.000 metros. Condicional. SEGUNDA VALIDA TRIPLE N°2

DEBUTA	J. B. Argagnon	1	Artera	53	7	A. Zúñiga
4-8-5h-9h	C. Covarrubias	2	Calidad	52	12	J. Gutiérrez
5h-8h-13-5	J. Castro R.	3	Casabianca	53	3	S. Azócar
REAPARE	E. Inda S.	4	Chachita	53	17	E. Guzmán
13h-11-7-14	O. Silva	5	Doctrinaria	53	8	C. García
11h-11h-11	J. Posadas	6	Etruria	53	4	N. N.
REAPARE	R. Allen	7	Gitanola	53	13	C. Pezoa
8-4-9-9	F. León	8	Habanera	53	2	J. Mendoza
11h-3-14-8	V. Ramirez	9	Horqueta	53	9	E. Suárez
10-2-3-7	G. Melej	10	Nava	53	14	R. González
5-6-3	D. Sandoval	11	Petulia	53	5	O. Osorio
10	G. Julia	12	Saturnina	53	16	N. N.
5-6-2-3	O. González	13	Shiva	53	10	G. Saavedra
6-7-8-5	P. Medina	14	Tafia	53	15	G. Jorquera
	P. Medina	15	Yorana	53	6	L. Cifuentes
	J. B. Castro	16	Tierra A	53	1	V. Ubilla
	M. Baeza G.	167	Tocolula	53	11	L. Carvajal.

Corral 14 con 15.

Raúl Allen Jr.

EL INDICADO: SHIVA
EL DATO: GITANOLA
EL GOLPE: TOCOLULA

(1) Debutante. Hija de Pontcarral en Aigrette. Afghan II.
(2) 9ª de Zuzulay, 1.200 con 54; en 1.13.2/5; Condic. Ch.
(3) 5ª de Lunfarda en 1.200 con 53 en 1.13.2/5; Condic.
(4) 12ª de Francofila en 1.200 con 53; en 1.13; Condic.
(5) 14ª de Medonia en 1.200 con 49; en 1.12.4/5; Condic.
(6) 15ª de Shanabu en 1.200 con 50 en 1.12.1/5; Cond. Ch.
(7) 7ª de Boom Sail en 1.000 con 52; en 0.58.3/5; Condic.
(8) 6ª de Lunfarda en 1.200 con 52; en 1.13.1/5; Condic.
(9) 8ª de Shabanu en 1.200 con 50 en 1.12.1/5; Cond. Ch.
(10) 12ª de Nicasia en 1.200 con 49; en 1.12.1/5; Condic.
(11) 9ª de Viva Maria en 1.000 con 49; 0.59.2/5; Condic.
(12) 8ª de Lunfarda en 1.200 con 49 en 1.13.2/5; Condic.
(13) 7ª de Stabien en 1.200 con 53; en 1.12.4/5; Condic.
(14) 3ª de Stabien en 1.200 con 53; en 1.12.4/5; Condic.
(15) 10ª de Lunfarda en 1.200 con 53; en 1.13.2/5; Condic.
(16) 3ª de Medonia en 1.200 con 53; en 1.12.14/5; Condic.
(17) 5ª de Didia en 1.000 con 53; en 0.59.2/5; Condic.

QUINTA CARRERA. a las 3,05. 2.000 metros. Condicional. TERCERA TRIPLE N°2. PRIMERA TRIPLE N°3

5h-7h-1h-1h	E. Vital	1	Camotillo	52	5	S. Azócar
5h-2-2-1	J. Viel	2	Alifar	51	7	D. Muñoz
9-2-14-14	A. Bullezú	3	A Go Go	50	1	V. Ubilla
2h-2h-1h-6h	H. Miranda	4	Antupillán	50	4	J. Castillo
2-11-1-3	E. Inda	5	Campolo	50	2	A. Poblete
REAPARECE	A. Breque	6	Queule	50		J. Salinas
13h-4h-7h-12h	M. Velarde.	7	Huida	47		L. Carvajal.

Alberto Poblete

EL INDICADO: QUEULE
EL DATO: CAMOTILLO
EL GOLPE: CAMPOLO

(1) Ganó a Monarch en 1.400 con 56; en 1.25.2/5; Esp. Ch.
(2) Ganó a Perjuro en 1.500 con 52; en 1.31.2/5; 4a. Ser.
(3) 14ª de Vagabundo en 2.000 con 56; en 2.00; Clás.
(4) 6ª de Camotillo en 1.400 con 56; en 1.25.2/5; Esp. Ch.
(5) 3ª de Terciado en 1.500 con 54; en 1.31.; 5a. Ser.
(6) Ganó a Polizón en 1.300 con 56; en 1.17.2/5; Condic.
(7) 14ª de Lunfarda en 1.200 con 53; 1.13.2/5; Condic.

SEXTA CARRERA. a las 3,35 1.200 metros 4a. serie SEGUNDA VALIDA APUESTA TRIPLE N°3

9h-5-12h-16	R. Bernal	1	Heleno	56	8	G. Farfán
5-1-5-2	G. Sarmiento	2	Miliciano	56	2	D. Muñoz
6-2-1-5	E. Carreño	3	Principe	55	6	E. Vásquez
4-2-4-5	A. Valdés	4	Escolar	54	9	E. López
5h-13h-5-4	J. Castro A.	5	On Chuma	53	5	C. Pezoa
12h-10h-9h	L. Santos	6	Rapahue	52	10	R. Claveria
9h-5h-5h-14	E. Becar	7	Tosti	52	1	S. azócar
4-7-3-4	A. Breque	8	Hill Big	51	11	J. Salinas
REAPARE	F. Leóm	9	Lloraré	50	3	L. Albornoz
10-1-5-7	P. Bagu	10	Satisfacción	50	4	L. Carvajal
8-0-1-2	J. B. Argagnon	11	Salomonico.	49	7	R. Jaque.

Juan B. Argagnon

EL INDICADO: SALOMONICO
EL DATO: MILICIANO
EL GOLPE: RAPAHUE

(1) 16ª de Carebuena en 1.200 con 52; en 1.12; 3a. Ch.
(2) 2ª de Trinera en 1.200 con 53; en 1.10.3/5; 4a. Ser.
(3) 5ª de Trinera en 1.000 con 55; en 1.10.3/5; 4a. Ser.
(4) 5ª de Prudente en 1.200 con 54; en 1.10.3/5; 4a. Ser.
(5) 4ª de Chipaco en 1.100 con 53; en 1.06.2/5; 4a. Ser.
(6) 2ª de Chipaco en 1.100 con 50; en 1.06.2/5; 4a. Ser.
(7) 14ª de Carebuena en 1.200 con 47; en 1.12; 3a. Ch.
(8) 4ª de Trébol Rojo en 1.100 con 50; en 1.05; Espec.
(9) 10ª de Good Look en 1.600 con 56; en 1.37.2/5; clás.
(10) 7ª de Prudente en 1.200 con 50; en 1.10.3/5; 4a. Ser.
(11) 2ª de Proceso en 1.200 con 53; en 1.05.2/5; 5a. Ser.

SEPTIMA CARRERA. a las 4,05 1.200 metros. 3a. serie TERCERA TRIPLE N°3 PRIMERA VALIDA TRIPLE N°4

2-5-2-2	O. Silva		Cauquenes	57	4	G. Saavedra
10h-11-6h-7	G. Sarmiento	2	Salidor	50	7	E. Suárez
1-7-5-3	J. Melero	3	Real Prince	54	8	D. Muñoz
6-2-9-4	J. B. Argagnon	4	Juridica	53	5	C. Astorga
6-3-8-5	E. Inda	5	Secuestrada	53	3	C. Pezoa
9-5-6-9	O. Gonzàlez	6	Banca Rota	52	6	N. N.
REAPARE	A. Poblete	7	Chiribiribin	52	1	E. López
	A. Bullezu	8	Mecha	52	2	J. Duarte.

Juan Duarte

EL INDICADO: CAUQUENES
EL DATO: REAL PRINCESA
EL GOLPE: BANCA ROTA

(1) 2ª de Pantuflera en 1.200 con 51; en 1.11.2/5; 3a. Ser.
(2) 7ª de Yemen en 1.500 con 57; en 1.29.2/5; 3a. Ser.
(3) 3ª de Pantuflera en 1.200 con 50; en 1.11.2/5; 3a. Ser.
(4) 4ª de Argentado en 1.000 con 53; 0.58.1/5; 3a. Ser.
(5) 5ª de Argentado en 1.000 con 53; en 0.58.1/5; 3a. Ser.
(6) 5ª de Pantuflera en 1.200 con 49; en 1.11.2/5; 3a. Ser.
(7) 9ª de Argentado en 1.000 con 53; en 0.58.1/5; 3a. Ser.
(8) 6ª de El Otro en 1.200 con 51; en 1.10.3/5; 2a. Ser.

OCTAVA CARRERA. a las 4,35 3.000 metros. Clásico. SEGUNDA VALIDA APUESTA TRIPLE N°4

1-2-5	P. Medina	1	Contratodos	61	3	P. Ulloa
7h-1-5-6	O. Silva	2	Tunante	57	2	C. Pezoa
3-2h-3h-3h	J. Castro R.	3	Hotels	54	1	S. Azocar
2-2-1-1	S. Miceli	4	Marcial	54	5	G. Saavedra
5-3-6-2	C. Muñoz	5	Chicofresco	53	6	C. Astorga
1h-4h-2h-4h	P. Bagu	6	Pisotón	48	4	R. Claveria
8-9-1-5	O. Silva	7	Cerrojo	47	7	E. Suárez
8h-1-2-3	A. Castro	8	Dominio	47	8	L. Toro
10-7-7-7	J. Beranl.	9	Tucán	47	9	D. Sagardia

Pedro Medina

EL INDICADO: CONTRATODOS
EL DATO: HOTELS
EL GOLPE: TUCAN

(1) 5ª de Pimentero en 1.800 m. con 61; Tpo. 1.48; Clás.
(2) 6ª de Pimentero en 1.800 m. con 59; Tpo. 1.48; Clás.
(3) 3ª de M. de Arica en 2.000 m. con 57; 2.04.3/5; Clás. Ch.
(4) Ganó a Chicofresco en 2.200 con 55; 2.14.4/5; 1ª s.
(5) 2ª de Marcial en 2.200 m. con 56; 2.14.4/5; 1ª s.
(6) 4ª de Helvio en 2.000 m. con 60; 2.06.1/5; Hand Ch.
(7) 5ª de Yemen en 1.500 m. con 56 k. 1.29.2/5; 3ª ser.
(8) 3ª de Marcial en 2.200 m. con 49 k. 2.14.4/5; 1ª s.
(9) 7ª de Marcial en 2.200 m. con 47 k. 2.14.4/5; 1ª s.

NOVENA CARRERA. A las 5,05 P.M. 1.500 metros 4a. serie. TERCERA VALIDA PARA LA PUESTA TRIPLE N° 4 y PRIMERA DE LA N°5

4-3-6-3	A. Breque	1	Morabita	55	7	Juan Toro
1h-5h-3h-6h	J. Castro R.	2	Seigneur	55	4	S. Azocar
2-5-1-1	A. Breque V.	3	Guantaname	54	11	C. Astorga
1-1-4-3	T. Jacial A.	4	Muare	54	3	D. Muñoz
6-3-4-2	A. Abarca	5	Perjuro	54	8	C. Pezoa
1-7-9-5	J. Salas	6	Guayas	53	2	R. Claveria
7-2-4-3	J. Inda	7	Roberto C.	51	1	J. Salinas
REAPARE	M. Rodrigue	8	Tenquehuen	51	6	N. N.
1h-10h-1-5	C. Muñoz	9	Hanchaca	50	9	J. Duarte
13-14-8-7	J. Melero	10	Logrero	49	5	L. Toro
5-5-5-5	D. Sandoval	11	Progreso	49	10	J. M. Aravena

José Miguel Aravena

EL INDICADO: GUANTANAMERA
EL DATO: PERJURO
EL GOLPE: TENQUEHUEN

(1) 3ª de Yemen en 1.500 m. con 50 k. 1.29.2/5; 3ª s.
(2) 6ª de Helvio en 2.000 m. con 50 k. 2.06.1/5; Hand Ch.
(3) Ganó a Rangoso en 1.600 con 53 k. 1.37.2/5; 5ª serie.
(4) 3ª de Alifar en 1.500 m. con 56 k. 1.31.2/5; 4ª ser.
(5) 2ª de Alifar en 1.500 m. con 56 k. 1.31.2/5; 4ª ser.
(6) 5ª de Puro Oro en 1.600 con 56 k. Tpo. 1.36; 4ª ser.
(7) 3ª de Puro Oro en 1.600 con 52 k. Tpo. 4ª ser.
(8) 5ª de Yali en 2.200 m. con 54 k. 2.16.3/5; Cond.
(9) 5ª de Guantanamera en 1.600 m. con 55 k. 1.37.2/5; 5ª s.
(10) 7ª de Guantanamera en 1.600 con 54 k. 1.37.2/5; 5ª ser.
(11) 5ª de Alifar en 1.500 m. con 53 k. 1.31.2/5; 4ª ser.

(Club Hípico)

Domingo 12 de Octubre de 1969

DECIMA CARRERA. A las 5.35 P.M. 1.200 metros. 5a. serie. SEGUNDA VALIDA PARA LA APUESTA TRIPLE

N°5						
10-4-11-1	A. Valdes	1	Berro	54	6	A. Poblete
9-4-4-h-9h	J. Zuñiga	2	Correcto	54	10	C. Astorga
5-2-6-3	J. Castro R.	3	Miletun	54	1	C. Pezoa
9h-3-3-1	P. Valderrama	4	Metropolitano	53	5	J. Duarte
2-10-5-1	D. Sandoval	5	Nueva Ola	53	7	J. M. Aravena
REAPARE	G. Sarmiento	6	Sagacito	53	11	D. Muñoz
12h-8h-9h	S. González	7	Baviera	52	2	M. Ruiz
13-1-5	A. Breque	8	Didia	52	13	J. Salinas
REAPARE	J. M. Melero	9	Picuncho	52	8	L. Toro
10-12h-12h-	L. Rodriguez	10	The Curragh	52	12	Juan Salinas
6h-7-7h-5h	P. Bagú	11	Apuesta	51	3	L. Carvajal
1-6-6-0	O. Silva	12	Lautaro	51	9	E. Suarez
8-1-12	A. Bullezu	13	Melancolie	50	4	R. Jaque

Pedro Valderrama

EL INDICADO: METROPOLITANO
EL DATO: NUEVA OLA
EL GOLPE: SAGACITO

(1) Ganó a M. Royal en 1.200 con 54 k. 1.12.1/5. Cond.
(2) 9° de Fortunón en 1.500 con 54. 1.32.2/5 a. Chile
(3) 3° de Actor en 1.000 m. con 48 k. 0.58.4/5. 4.° ser.
(4) Gano a Scorpius en 1.200 m. con 53 k. 1.13.3/5. 6.° ser.
(5) Ganó a Silver Ring en 1.200 m. con 49. 1.12.3/5. 5.° ser.
(6) 11° de Audiencia en 1.200 con 55. 1.11.3/5. 5.° ser.
(7) 9° de La Nené en 1.200 m. con 51. 1.12.2/5. 5.° ser.
(8) 5° de Nueva Ola en 1.200 con 53. 1.12.1/5. 5.A serie.
(9) 8° de Cañonazo en 1.900 m. con 49. 2.0[illegible]/5. Hand. Chile
(10) 5° de Proceso en 1.100 m. con 53. 1.05.2/5. 5.° ser.
(11) 5° de Arcobaleno en 1.200 m. con 52. en 1.12. 5.° ser.
(12) No fig. de Metropolitano 1.200 con 56. 1.13.3/5. 6.° ser.
(13) 12° de Proceso en 1.000 con 52 k. Tpo. 0.59. 5.° ser.

DECIMO PRIMERA CARRERA. A las 6.05 P.M. 1.500 metros. 5a. serie TERCERA VALIDA PARA LA APUESTA TRIPLE N°5

13-2-5-1	A. Breque	1	Pirineo	56		C. Astorga
REAPARECE	T. Jacial	2	Contrafuerte	55		P. Muñoz
REAPARECE	C. Muñoz	3	Lady Silver	55		L. Cifuentes
1-10-6h-10h	J. B. Castro	4	My Lovely	55		O. Lopez
7-6-3-3	E. Inda S.	5	Bronceado	54		T. Pezoa
2-8h-5-1	A. Ramires	6	Gino	53		G. Jorquera
3-11-14h-1	O. Silva	7	Contranadie	52		E. Suarez
2-3-2-10	J. Melero	8	Georgina	52		S. Azocar
4h-7h-7h-12h	J. Bernal	9	Fouquet	51		N. N.
14h-6-5-7	P. Valderrama	10	Profundo	49		J. M. Aravena
5-2-3-6	J. M. Baeza	11	Taled	49	7	L. Toro
8-3-5-2	J. Troya	12	Padovano	49	1	L. Rivera

Luis Toro

EL INDICADO: CONTRANADIE
EL DATO: PIRINEO
EL GOLPE: CONTRAFUERTE

(1) Gano Miguel Angel en 1.500 con 56. 1.31.4/5. Cond.
(2) 11° de Audina en 1.300 m. con 50. Tpo. 1.22. 4.° s.
(3) 8° de Sorolla en 2.000 m. con 56. Tpo. 2.08. 4.° s.
(4) 10° de Capulli en 1.200 m. con 53. en 1.12. 4.° s.
(5) 3° de Trinera en 1.300 m. con 48. 1.10.3/5. 4.° s.
(6) Ganó a Sindicato en 1.500 con 53. 1.30.2/5. 6.° s.
(7) Ganó a Sindicato en 1.600 con 51. 1.37.3/5. 6.° V.S.
(8) 10° de Juanchaca en 1.500 m. con 51. 1.36.2/5. 5.° s.
(9) 12° de Portinari en 1.200 m. con 51. 1.12.1/5 4.° ch.
(10) 7° de Gino en 1.500 m. con 56 k. 1.30.2/5. 6.° s.
(11) 6° de Contranadie en 1.600 m. con 55 k. 1.37.3/5. 6.° s.
(12) Ganó a Padovano en 1.600 m. con 52 k. 1.36.2/5 6.° s.

DECIMO SEGUNDA CARRERA. A las 6.40 P.M. 1.200 metros. 6a. serie.

2-5-3-2	J. Castro R.	1	Silver Ring	56	1	C. Pezoa
14-4-7-4	R. Mendez	2	Visagled	55	8	J. Duarte
REAPARECE	J. Melero	3	Caucura	53	14	L. Toro
1-12-12-0	H. Salas	4	El Faraon	53	11	C. Miranda
10-7	E. Inda	5	Graduación	53	2	L. Carvajal
5-2-10-0	E. Inda S.	6	Eslava	48	17	R. Sagardia
8-11-6-6	G. Melej	7	Novamas	53	7	G. Jorquera
15-0-10-11	E. Pinochet	8	Encadilada	52	15	N. N.
15h-12-11-12	O. Gonzalez	9	Porte D'Or	52	12	E. Lopez
14-6-7-13	L. Herrera	10	Parsifal	50	3	N. N.
7-1-5-5	A. Bullezu	11	Algorin	49	6	R. Gatica
4-2-6-3	José Melero	12	Retrogrado	49	9	J. Salinas
6-6-7-2	J. Chamorro	13	Scorpius	49	16	R. Jaque
4-8-4-0	E. Inda	14	Unico	49	4	N. N.
7h-1-1-3-3	M. Velarde	15	Anibal	48	13	R. Claveria
7-4-6-1	O. Silva	16	Acampado	47	5	E. Suarez
1h-5h-3h-4	S. Fuentes	17	Celo	47	10	L. Albornoz

CORRAL: 5 con 6

Juan Chamorro

EL INDICADO: SILVER RING
EL DATO: ANIBAL
EL GOLPE: ALGORIN

(1) 2° de Nueva Ola en 1.200 m con 52 k. 1.12.3/5. 5.° s.
(2) 4° de Nueva Ola en 1.200 con 52 k. 1.12.3/5. 5.° s.
(3) 13° de P. Valiente en 1.200 con 49 k. 1.10.4/5 5.° s.
(4) No fig. de Metropolitano en 1.200 con 55. 1.13.3/5. 6.
(5) 7° de Nueva Ola en 1.200 con 51. 1.12.3/5 5.° s.
(6) No fig. de Metropolitano 1.200 con 52. 1.13.3/5. 6.° s.
(7) 6° de Nueva Ola en 1.200 con 51. 1.12.3/5. 5.° s.
(8) 11° de Proceso en 1.100 con 49 k. 1.05.2/5. 5.° s.
(9) 12° de Salomónico en 1.000 con 55. 0.59. 1/5. 6.° s.
(10) 13° de Gino en 1.000 m. con 51 k. 1.30.2/5. 6.° s.
(11) 5° de Metropolitano en 1.200 con 51. 1.13.3/5. 6.°
(12) 3° de Metropolitano en 1.200 con 49. 1.13.3/5. 6.° s.
(13) 2° de Metropolitano en 1.200 con 48. 1.13.3/5. 6.° s.
(14) No fig. de Metropolitano 1.200 con 51. 1.13.3/5. 6.°
(15) No fig. de Metropolitano 1.200 con 50. 1.13.3/5. 6.° s.
(16) Ganó a L. Conrad en 1.200 con 50 k. 1.12.4/5. 7.° s.
(17) 4° de Matropolitano en 1.200 con 48. 1.13.3/5. 6.° s.

La Fortune muy Veloz

La Fortune, que animará el clásico corto del Hipódromo Chile fue movida muy temprano. Desiderio Muñoz estuvo en sus lomos. Cubrió 500 metros en 11 segundos 2/5 los 300 metros en 17 segundos 2/5 completando los 500 metros en 29 segundos 2/5.

La actividad controlada en la pista del Club Hípico fue la siguiente:

400 METROS

AROMA (D. Muñoz) en 24 2/5; repitió 500 mts. en 30 1/5
ALONE (E. Guzmán) en 25 2/5

500 METROS

VIARAZZA (L. Toro) en 30 1/5
SALIDOR (E. Suárez) en 30
GEORGICA (S. Azócar) en 31
LEM (C. Astorga) en 30 1/5
PRINCIPE VALIENTE (O. Escobar) en 30 2/5
FONESTORBO (J. M. Aravena) en 30 3/5
SEMENTERA (L. Cifuentes) en 29 1/5
DONNA VIVA (J. Escobar) en 30
MELANCOLIE (R. Jaque) en 31
MARK'S LOVE (R. Claveria) en 32
CARLEQUE (A. Poblete) en 32 2/5

600 METROS

LOGRERO (L. Cifuentes) en 37
ALGORIN (R. Gatica) en 36 4/5
ESCOLAR (E. López) en 37 1/5
INSOCIABLE (C. Pezoa) en 36 3/5
EXOTICO (J. Toro); y SISAL (L. Toro) 50; iguales
TALED (L. Oliva) en 51 3/5
SEÑOR DON (C. Astorga) en 49
AVENTAJADO (S. Azócar) en 49 3/5
ARGENTINO (E. Suárez); y MOGOL (G. Saavedra); 50 1/5; iguales
LOGROÑO (R. Claveria) en 49
TELEVISOR (J. Escobar) en 52
SCARFACE (S. Azócar) en 37
MECHE (J. Duarte) en 36 2/5
KASIM (C. Pezoa) en 38
GRAND CHATEAU (C. Pezoa) en 37 2/5
MUARE (R. Jaque) en 37
BLACK SPRING (J. Escobar) en 39 1/5
PROGRESO (R. Claveria) en 37 3/5
NUEVA OLA (E. Guzmán) en 37

700 METROS

PERJURO (R. Gatica) en 44
MAXIE (J. Salinas) en 43 3/5

800 METROS

ALBAMONTE (S. Saavedra); y CERROJO (C. Pezoa) en 50 2/5; iguales
RECALADA (G. Saavedra) en 49 3/5
POLISTAR (A. Trujillo) en 50

1.000 METROS

BRACELET (L. Cifuentes) en 1.4 3/5
TUNANTE (C. Pezoa) en 1.7 2/5; últimos 200 mts. en 12 3/5
CHOLLINCO (E. López) en 1.5 3/5
CHANILAO (C. Astorga) en 1.6 1/5; últimos 200 mts. en 12.4/5
HUIDA (L. Carvajal) en 1.4

1.200 METROS

YUCATAN (J. Duzrte) en 1.16 2/5
RASPANTE (S. Azócar) en 1.18 3/5
CAMPOLO (A. Poblete) en 1.16 4/5
PUZZLE (J. Salinas) en 1.20
VAGABUNDO (C. Astorga) en 1.17 2/5; acompañado por AGRONOMO (E. Vásquez) en los últimos 700 mts. llegando iguales.

1.400 Metros

PISOTON (R. Claveria) en 1.31 3/5

1.600 METROS

PURO ORO (S. Azócar) en 1.45 2/5

JORGE SALINAS: Siempre eficiente y animador de la estadística de jinetes.

Molco Señaló Ganancia

Muchos trabajos hubo en la mañana de ayer en La Palma. Desde luego, trabajaron los ejemplares mendocinos que toman parte en el clásico, pero salvo lo mostrado por Bambling que venció muy facilmente a Bocón, registrando una marca de 29.1/5 para los 500 metros, no se pudo apreciar nada destacado.

Lo mejor de la jornada, fue el cotejo de Molco. El pupilo de Gabriel Avila pasó también 500 metros, pero lo hizo en 29 segundos, lo que indica una muy probable ganancia de este ejemplar en su próximo compromiso.

Todos los trabajos que se publican a continuación, fueron controlados en forma exclusiva para LA NACION por José Olmos.

PISTA DE CARRERAS

1.000 metros

AMIGOTE (J. Toro) en 1.02, últimos 500 en 31.3/5
TENOGUITO (F. J. Sagas) en 1.02.2/5, últimos 500 en 32
MORRO DE ARICA (G. Saavedra) en 1.02.1/5, últimos 700 en 43.3/5, últimos 500 en 30.3/5
ANTUPILLAN (J. Castillo) en 1.01, últimos 500 en 30, lo acompañó TETRATON (P. Herrera) los últimos 800, llegando iguales

800 metros

FORZAL (L. Vescia) en 50, últimos 500 en 31

500 metros

ARMENTIERES (A. R. Jiménez) en 32.2/5, a voluntad
BAMBLING (J. Toro);
BOCON (L. Caroca) en 30.2/5, ganó lejos Bambling

PISTA N°2

600 metros

AFERRADA (G. Farfán) en 36.3/5, últimos 200 en 12.2/5
MONARCH (J. Pacheco) en 38.2/5, últimos 200 en 12.2/5
PEPISABEL (P. Herrera) en 36.4/5, últimos 200 en 12
FRACCION (H. Olguín);
REDOBLE (J. Castillo) en 36.3/5, últimos 200 en 12.2/5, iguales
PORSIACA (G. Farfán) en 37.2/5, últimos 200 en 13
PONCIANO (C. Ojeda); UNA REINA (R. Castro) en 37, últimos 200 en 12.3/5 iguales
GUITARREANDO (L. Yáñez) en 35.1/5, últimos 200 en 12, de bajada
HELENO (A. Parra) en 34.3/5, últimos 200 en 12.1/5, de bajada
BELO HORIZONTE (L. Yáñez) en 35, últimos 200 en 12, de bajada
SCAMP (J. Castillo) en 37, últimos 200 en 12.2/5
HIERRO (N. González) en 36, últimos 200 en 12.3/5
EL PRADO (L. Murillo) en 37.2/5, últimos 200 en 12.2/5
MATIZADO (J. Aracena) en 35, últimos 200 en 12, de bajada
BEN SAUDI (H. Pilar);
CORAJUDO (H. Olguín) en 37, últimos 200 en 12.3/5, iguales
DELE QUE DELE (J. Pacheco) en 38, últimos 200 en 13, a voluntad
AVERIA (C. Ojeda) en 37, últimos 200 en 12.3/5

500 metros

TAMBORIN (E. Soto) en 29.2/5, últimos 200 en 12, a voluntad
SEIGNEUR (M. Valdivieso) en 30, a la mano del Club
CHAGUARAMA (M. Valdivieso) en 30, a la mano del Club
HARIBAL (B. Campos) en 32.4/5, a voluntad
PELIRROJO (B. Garcia) en 31, a voluntad
PATALEO (V. Bravo) en 30.3/5
MOLCO (R. Rojas) en 29, últimos 200 en 11.3/5

MINISTERIO DE OBRAS PUBLICAS Y TRANSPORTES
DIRECCION GENERAL DE OBRAS PUBLICAS

GRUPOS MOTO-BOMBAS

LLAMASE a propuesta pública para el suministro de importación de 6 grupos moto-bombas de pozo profundo con motor en la superficie, destinados a la DIRECCION DE OBRAS SANITARIAS.

Los antecedentes para la citada propuesta se encuentran a disposición de los interesados en el Sub Departamento de Adquisiciones de la DIRECCION GENERAL DE OBRAS PUBLICAS, Morandé 59, 3° Piso, Oficina 5, del 13 al 24 de OCTUBRE de 1969, de 14 a 16 horas.

Las propuestas se abrirán en las oficinas de la Dirección General de Obras Públicas, Morandé 59, 3° Piso, el día 18 de NOVIEMBRE de 1969, a las 15.30 horas.

EL DIRECTOR GENERAL

DIRECCION DE ABASTECIMIENTO Y CONTABILIDAD DE LA ARMADA

PROPUESTA PUBLICA N° 2629

Se avisa al comercio en general que esta Propuesta Pública por la enajenación del EX-RAM. "FORTUNA" QUEDA NULA

EL DIRECTOR

BANCO DE CHILE

MERCADO LIBRE BANCARIO	Comprador	Vendedor
Dólar	E° 9.71	9.73
Libra Esterlina	23.109	23.352
MERCADO DE CORREDORES		
Dólar Cheq.	11.06	11.07
Libra Esterlina	26.299	26.568
Dólar Billete	11.20	11.27

Santiago, 9 de Octubre de 1969

Retiraron a Faetornido

¿Grave lo de Faetornido?

"... mas bien dicho de cuidado".

¿Cual fue la lesión?

"... golpe en el nudo de la mano izquierda".

¿Cuándo decidieron no correrlo?

"... luego de caminarlo dos días a la marcha y ver que se recuperaba ni denotaba mejoría total. Hemos preferido no exponerlo y darle tiempo para que se recupere".

¿Cree usted quela ausencia será larga?

"... puede ser, pues le vamos a dar mucho tiempo para no exponerlo a nada".

(Diálogo entre LA NACION y el entrenador Oscar González).

Dominante al Exterior

CLARITO
Por haber sufrido una clavadura en una mano, tampoco correrá en la reunión de mañana.

DOMINANTE
En tratos de venta para el extranjero se encuentra este pupilo de Juan Bautista Castro.

COMPADRITO
También sería vendido en fecha próxima para continuar su campaña en el exterior.

EUFORICO
Fue enyesado en la mañana de ayer, debido a una fisura en la mano derecha.

DREYFUS
Se encuentra afectado de una herida inflamada, por lo que estará breve tiempo de para.

TATIA
Se le aplicaron puntas de fuego para tratarla de un sobrehueso.

CUADRAPANGUE
Fue retirado del training y enviado al haras.

BELCEBU
Reaparecerá el 1° de Noviembre en el clásico Santiago García, en el Club Hípico.

CLUB HIPICO: LOS CAMBIOS DE MONTAS

1a. CARRERA: MISS DIAMELA, Mario Ruiz.
2a. CARRERA: CECILVILLE, Desiderio Muñoz.
SERVA LA BARI, Galvarino Jorquera.
3a. CARRERA: LINAJERA, Alejandro Trujillo.
4a. CARRERA: ETRURIA, Luis Rivera; SATURNINA, Alberto Poblete.
7a. CARRERA: BANCA ROTA, Rigoberto Romero.

FINA SANGRE

TABARIN, potro Taitao y Perla Famosa (Treble Crown) ganador de 10 carreras y reciente en Viña, Excelente para hipódromos Concepción y Antofagasta.

KELINA, por Taitao y Kzarina, propia hermana del crack "Tatao" gran ganador clásico y en Estados Unidos vándese para la reproducción. Tratar:

Ahumada 312 of. 604
de 19 a 20 horas

Sporting Club

Domingo 12 de Octubre.-

1a. Carrera.- Relación Telefónica. Primera triple número uno

2a. Carrera. Relación Telefónica Segunda triple número uno

3a. Carrera 1.500 metros
No ganadores.

Tercera triple número uno y Primera triple número dos.

5	1	Adjunto	58-9	C. Silva	J. H. Medina
11-9-6	2	Idilio	57-5	H. Barraza	C. Bagú
Reaparece	3	Primor	52-7	P. Hernández	C. Bagú
4-7-3	4	Radulesco	57-12	E. Guajardo	L. Alvarez
11	5	Hera	55-11	I. Saavedra	H. Alcántara
8-12	6	Dispuesto	54-8	C. Hernández	G. Pombo
8-12	7	Pickit	54-3	J. Beiza	U. Bravo
8-5	8	Carelia	53-1	J. Maira	M. Maira
6-6-4	9	Lorella	53-6	J. Manriquez	O. Aliaga
5-3-6	10	Anatómico	52-10	F. Catafau	D. Araya
6-9-4	11	Auriska	52-14	J. Bórquez	Martinez
7-6-8	12	Catete	52-2	L. Vàsquez	L. Romero
3-5	13	Oridal	52-13	C. Jorquera	F. Olave
	14	Rascacielo	52-4	S. Leal	L. Vàsquez

Corral 2 con 3

4a. Carrera 1.400 metros Handicap Segunda
Segunda triple número dos

3	1	Espartacus	60-9	O. Saavedra	R. Saavedra
6-2-3	2	Espadachin	52-10	C. Silva	H. Navarro
6-7-6	3	Anchorena	58-1	J. Manriquez	A. Martinez
1-2-1	4	Goldap	54-2	L. Vàsquez	R. Saavedra
5-3-10	5	Legislador	53-3	O. E. Leiva	O. Leiva
3-2-3	6	Nebu	52-5	C. González	G. Pombo
3	7	Zambia	51-6	J. Bórquez	H. Vera
5-7	8	Pargua	49-4	S. Leal	H. Vera
7-5-6	9	Orifrán	48-8	H. Bassay	J. H. Medina
3-3-1	10	Tabarin	48-7	C. Jorquera	R. Bernal

Corral 1 con 2

5a. Carrera 1.400 metros
6a. serie Ind. 2-9
Tercera triple número dos y Primera triple número tres

Reaparece	1	Infernal	58-4	E. Leiva	C. Bagú
Reaparece	2	Pitagórica	55-7	N. N.	O. Leiva
	3	El Trebol	54-8	G. Norambuena	E. Núñez
4-4-0	4	Hernoscar	54-14	C. Hernández	O. Castillo
6-8-3	5	P. Amiral	54-3	L. Mejias	U. Bravo
	6	Mirista	53-10	E. Frias	J. H. Medina
9-7	7	Daty	47-1	H. Bassay	J. H. Medina
9-9-6	8	Okeyn	58-11	E. Cancino	M. Maira
Reaparece	9	Ostentosa	53-5	E. Gustavino	E. Carreño
Reaparece	10	Peter Tower	53-9	J. Moya	G. Avila
4-6-5	11	Forrahue	51-2	R. Monardes	R. Bernal
11	12	Eter	49-6	J. Burton	L. Romero
11	13	Luna Clara	49-12	J. Beiza	M. Quezada
8-8-9	14	Brave Lover	47-13	H. Barraza	L. Vàsquez

Corral 6 con 7

Carrera "A" 3.000 metros
Vallas
Apuestas a ganador solamente

2-1-1	1	Frankfurt	84-1	J. Navia	H. Vera
1-1-R	2	Pitancero	82-6	J. Farias	D. Alvarez
3-3-3	3	Asustado	73-2	C. Muñoz	E. Guajardo
6-2-4	4	Carnavalito	63-3	Y. Anabalón	H. Vera
4-5-2	5	Refugio	63-4	E. Cancino	F. Olave
3	6	Cimarrero	60-5	N. N.	O. Martinez

6a. Carrera 1.700 metros
Ind. 200 Inf.
Segunda triple número tres

2-2-7	1	Portorrico	55-2	J. Manriquez	H. Medina Ch.
5-6-4	2	Rauli	55-5	I. Saavedra	H. Jara
10-8-1	3	Tres Puntos	55-1	S. Leal	H. Alcántara
5-6-5	4	Nicoya	54-8	E. Leiva	O. Leiva
1-6	5	Antinea	53-4	C. González	G. Pombo
10		Zurzulita	49-7	J. Monardes	D. Bernal
7-4	7	Etoile Rouge	47-3	H. Barraza	D. Bernal
5-1-2	8	Respingo	48-9	C. Jorquera	L. Alvarez
Reaparece	9	Superfino	48-6	L. Vàsquez	H. Navarro
Reaparece	10	Laurel	47-10	A. Marchant	R. Carvajal

Corral 6 con 7

7a. Carrera 1.400 metros
5a. serie Ind. 6-15
Tercera triple número tres y primera triple número cuatro

Debutante	1	Agraire	57-3	E. Cancino	I. Duque
Reaparece	2	Solfeo	55-6	E. Farias	E. Carreño
4-6-2	3	Mansa Gracia	53-2	C. Silva	R. Carvajal
9	4	Sumbava	53-9	C. Hernández	A. Padovani
12	5	Ardilla	52-4	F. Catafau	C. Urbina
6-9-5	6	Dom	52-1	C. Jorquera	C. Bagú
5-11-8	7	Impacto	52-8	S. Leal	L. Vàsquez
0-0	8	La Verito	52-14	L. Mejias	O. Aliaga
7-R-3	9	Balanza	51-10	L. Vàsquez	F. Olave
6-3-5	10	Molinete	51-7	E. Guajardo	E. Guajardo
12	11	Esfuerzo	50-11	C. González	R. Bernal
8	12	Futurista	50-5	N. N.	L. Bernal
5-2-2	13	Xuca	50-12	J. Bórquez	A. Martinez
3-2-3	14	Taita	48-13	J. Monardes	U. Bravo

8a. CARRERA. 1.500 metros. Clásico. Segunda Triple Número cuatro.

5-5-2	1	Humacao	58	5 E. Romero	H. Jara
Reaparece	2	Pitonessa	57	9 O. Saavedra	R. Saavedra
Reaparece	3	Jaimon	56	3 N. Bravo	U. Bravo
-4	4	Rápido	56	4 F. Catafau	D. Alvarez
1-4-4-5	5	Nancho	55	8 E. Guajardo	I. Alvarez
Reaparece	6	Quintador	55	1 L. Vàsquez	R. Saavedra
4-3-1	7	Posilipo	53	10 I. Saavedra	R. Saavedra
1-1-3	8	Percal	52	10 B. Parra	O. Castillo
Reaparece	9	Provocador	52	2 J. Bórquez	C. Urbina
Reaparece	10	Marisolange	50	12 S. Leal	O. Aliaga
2-4-2	11	Asinic	47	7 J. Monardes	G. Pombo
7-5-1	12	Lanark	47	6 C. Jorquera	H. Vera

9a. CARRERA. 1.400 metros. 3a. Serie. Ind. 19-29. Tercera Triple Número cuatro.

-6-2	1	Apologia	57	1 J. Manriquez	H. Medina Ch.
7-5-8	2	Facisnero	57	11 O. Saavedra	L. Alvarez
10-4-8	3	Animoso	54	4 E. Leiva	C. Urbina
4-3-2	4	Chichito	54	2 J. Maira	L. Bernal
2-3-7	5	Bela Khum	51	3 C. González	G. Pombo
9-4-4	6	Nipena	51	6 N. N.	R. Saavedra
2-2-8	7	Litlle	50	5 E. Guajardo	E. Guajardo
3-1-1	8	Twggy	50	8 J. Bórquez	A. Martinez
1-4-5	9	Ventisquero	50	7 N. N.	D. Alvarez
4-5-7	10	Moiceva	49	9 J. Monardes	D. Bernal
8-7-3	11	Novice	49	10 L. Vàsquez	C. Bagú
4-3-2	12	Aguara	47	12 C. Jorquera	A. Padovani

10a. CARRERA. 1.400 Metros. 4a. Serie. Ind. 11-19.

-9-6	1	Elkington	55	3 E. Romero	O. Aliaga
-9-5	2	Gringo	54	6 J. Manriquez	O. Martinez
10-4-2	3	Buen Chico	53	9 C. Silva	J. H. Medina
-10	4	Miss Olvido	53	7 S. Leal	I. Duque
8-8-11	5	Rebelión	53	11 C. González	D. Bernal
-4-1	6	Cotidiano	52	4 L. Vàsquez	L. Romero
7-3-1	7	Invasora	52	5 I. Saavedra	O. Castillo
8-1-3	8	Pianca	52	2 J. Bórquez	A. Martinez
Reaparece	9	Calypso	51	10 E. Guajardo	C. Urbina
1-5-1	10	Exacta	51	2 J. Maira	M. Maira
2-1-6	11	La Serenense	50	8 P. Hernández	R. Pérez
Reaparece	12	Solimán	60	13 J. Monardes	C. Bagú
5-4-11	13	Veridiana	47	1 C. Jorquera	A. Padovani

Pudahuel: salidas y llegadas

AIR FRANCE
(734924 - 734583)

VUELO 095 Llega a las 9.40 horas procedente de Paris, con escalas en Las Palma y Buenos Aires.
VUELO 096— Sale a las 14 horas con destino a Paris y con escalas en Buenos Aires y Dakar.

AVIANCA
(734327)

Vuelo— 20 Llega a las 8.50 horas procedente de Buenos Aires.
VUELO 20 Sale a las 9.35 horas con destino a Paris y con escalas en Lima, Bogotá, San Juan, Madrid.
VUELO 41 Llega a las 17.30 horas procedente de Europa con escalas en San Juan, Caracas, Bogotá y Lima.

BRANIFF INTERNATIONAL
(734191)

VUELO 81 Llega a las 11.25 horas procedente de Miami, con escalas en Panamá y Lima.
VUELO 81 Sale a las 12.10 horas con destino a Buenos Aires.
VUELO 80 Llega a las 18.05 horas procedente de Buenos Aires.
VUELO 80 Sale a las 18.50 horas con destino a Miami, con escalas en Antofagasta, Lima, Panamá.

ECUATORIANA DE AVIACION
734905

VUELO 45 Llega a las 18.15 horas, procedente de Miami, México, Panamá, Quito, Guayaquil y Lima.

LUFTHANSA
(733071)

VUELO 496 Llega a las 3.10 horas procedente de Frankfurt, con escalas en Nueva York, Guayaquil y Lima.
VUELO 497 Sale a las 8.10 horas con destino a Frakfurt y con escalas en Lima, Guayaquil, Bogotá y Nueva York.

LAN CHILE
(734307)

VUELO 453 Sale a las 13 horas con destino a Buenos Aires.
VUELO 454 Sale a las 21 horas con destino a Nueva York y con escalas en Lima y Miami.
VUELO 453 llega a las 12 horas procedente de Nueva York, con escalas en Miami, Panamá y Lima.
VUELO454 Llega a las 20 horas procedente de Buenos Aires.

APSA
(734447 - 734672)

VUELO 61 Llega a las 15.30 horas de Miami, Panamá Bogotá y Lima.
VUELO 60 Sale a las 17.30 horas a Lima, Bogotá y Miami.

AEROLINEAS ARGENTINAS
(733180 - 87092)

VUELO 236 Llega a las 10.25 horas de Buenos Aires, Córdoba y Mendoza.
VUELO 237 Sale a las 11 horas a Mendoza, Córdoba y Buenos Aires.
VUELO 360 Llega a las 10.45 horas a Buenos Aires.
VUELO 360 Sale a las 11.45 horas a Lima y Miami.

SAS
(734661 - 82736)

VUELO 955 Llega a las 13.05 horas procedente de Rio de Janeiro, Sao Paulo, Montevideo y Buenos Aires.
VUELO 956 Sale a las 15 horas con destino a Buenos Aires, Montevideo, Sao Paulo y Rio de Janeiro.

TURNO DE FARMACIAS

SEMANA COMPRENDIDA ENTRE EL 4 Y EL 11 DE OCTUBRE DE 1969.

1er. Sector MAPOCHO - AVDA. BDO. O'HIGGINS - TEATINOS - CERRO SANTA LUCIA.

CENTRAL, Estado N° 343. CONGRESO, Bandera N° 502. METRO, Ahumada N° 141. NELSON, Alameda N° 729. DEL INDIO N° 2, 21 Mayo N° 586.

2do. SECTOR. TEATINOS - CATEDRAL - BALMACEDA - OCC. - QUINTA NORMAL - CARRASCAL - BLANQUEADO.

MAPOCHO, Matucana N° 1098. SAN MARTIN, San Martin N° 222. MINERVA, San Pablo N° 3101. CARRASCAL, Carrascal N° 4498. ORIENTAL (ex CASALI), Catedral N° 2808. BLANQUEADO, San Pablo N° 5125. FENIX, J. J. Pérez N° 6099. LO PRADO, San Pablo N° 6303.

3er. SECTOR. AVDA. BDO. O'HIGGINS - RAMON FREIRE - POBLACION NOGALES - ZANJON DE LA AGUADA - SAN DIEGO.

ECHAURREN, Alameda N° 2196. ORION, Alameda N° 3479. ROJAS, Bascuñán N° 1401. CLUB HIPICO, Almirante Latorre N° 762. CARRERA, Los Pinguinos N° 4294. O'HIGGINS, Ramón Freire N° 2969, Maipú.

4to. SECTOR. AVDA. BDO. O'HIGGINS - FRANKLIN - SAN DIEGO - AVDA. BUSTAMANTE.

SAN ISIDRO, San Isidro N° 599. ATENAS, Avda. Portugal N° 1053. SANTA FE, Carmen N° 1395. NUEVA LIRA, Lira N° 201. INDIANA, Franklin N° 486. ARMENIA, San Diego N° 699. SAN FRANCISCO, San Francisco N° 1615. ARAUCO, Arauco N° 1077. VIEL, San Ignacio N° 1998.

5to. SECTOR. - PROVIDENCIA - VITACURA - APOQUINDO - LAS CONDES - BILBAO.

BRISTOL, Avda. Providencia N° 1364. APOQUINDO, Avda. Apoquindo N° 2515. MALAGA, Vitacura N° 3328. LIDO, Eleodoro Yáñez N° 2865. ABADIA, Las Condes N° 9219. VESPUCIO, Apoquindo N° 7084.

6to. SECTOR. IRARRAZAVAL - BILBAO - BUSTAMANTE - MACUL - ÑUÑOA.

EGAÑA, Irarrázaval N° 5701. IRARRAZAVAL, Irarrázaval N° 1854. POCURO, Fco. Bilbao N° 2707. BILBAO ORIENTE, Axel Munthe N° 7421. PRINCIPE DE GALES, Príncipe de Gales N° 5781. VILLA MACUL, José P. Alessandri N° 4239. LOS ORIENTALES, P. Valdivia N° 4144. GELROSE, Malaquias Concha N° 0195. ECHEÑIQUE, Los Olmos N° 4172.

7° SECTOR. VICUÑA MACKENNA - ZANJON DE LA AGUADA - CAMINO MELIPILLA - SAN MIGUEL - LA CISTERNA - LA GRANJA.

RUDONIDIA, Avda. Lobos N° 2789. VENDOME, Los Molles N° 3206. LIBERTAD, Gran Avenida N° 2599. ARAVENA, Gran Avenida N° 6781. EL BOSQUE, Gran Avenida N° 12738. LEON PRADO, León Prado N° 894. COLO COLO, Alvarez de Toledo N° 477. SEBASTOPOL, Avda. Sebastopol N° 431. SAN LUIS, Avda. Pirámide N° 395.

3° SECTOR. AVDA. SANTA MARIA - RENCA - AVDA. FERMIN VIVACETA - AVDA. INDEPENDENCIA - AVDA. EL SALTO - AVDA. RECOLETA.

CHILE, Independencia N° 1898. ROZAS, Dgo. Santa María N° 2301. PRADO, Independencia N° 2813. UNESCO, Tupungato N° 5310. ATLANTIDA, Independencia N° 121. RECOLETA, Recoleta N° 351. ORIENTAL, Capellán Abarzúa N° 023. VALDIVIESO, Avda. Valdivieso N° 0123. MAIPO, Avda. Recoleta N° 2153.

TARZAN

Edgar Rice Burroughs

JUAN MARINO

Sam Lef A. y Mc. Williams

DICK TRACY

Chester Gould

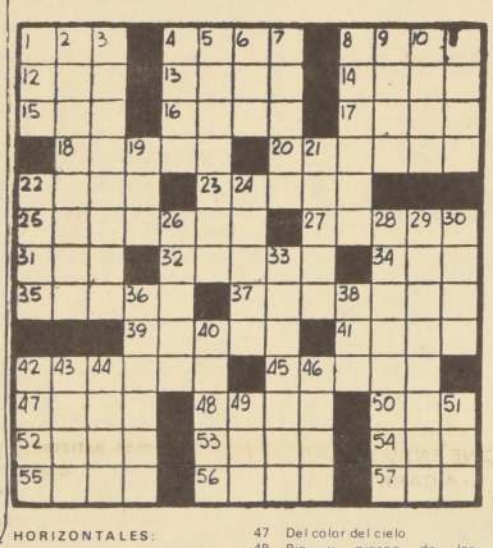

HORIZONTALES:

1 Barra que une las ruedas del carruaje
4 Canoa
8 Lo que cubre o baña
12 Privado de
13 Viene al mundo
14 2do de los califas musulmanes que sucedieron a Mahoma
15 Ondulación en el agua
16 Quieren con pasión
17 Fig. trastornado
18 Bot. Cubierta floral de las gramíneas
20 Nombre de los lagos de las vertientes del Pirineo
22 Apócope de cuanto
23 Fig. Pícaros
25 Criado con regalo
27 Estar en contacto con
31 Roture la tierra
32 Vano. Fútil
34 Arbol leguminoso de Venezuela
35 Unir con hilo y aguja
37 Enfermedades de las bestias
39 Humedezca
41 Gira
42 Relativo a la vaca. Fem.
45 Grato, placentero
47 Del color del cielo
48 Pie y pierna de los animales
50 Nombre ' que dan los musulmanes a su Dios
52 Mugre, suciedad
53 Sensación que producen en el olfato las emanaciones de ciertos cuerpos
54 Apócope de tono
55 Rezar
56 Arte de pesca
57 Parte sobresaliente de las vasijas

VERTICALES

1 Adj. demost.
2 Pájaro argentino
3 Una de las cinco figuras de construcción
4 Estado de Indochina Oriental
5 Pequeño crustáceo comestible
6 En este lugar
7 Fundador del comunismo ruso en 1917
8 (— de Rodas) una de las 7 maravillas del mundo
9 Así sea
10 Esgr. finta
11 Arón, planta aroidea. Pl.
19 Art. indeterm.
21 Bote, barco
22 Onomatopeya del ruido de ciertos golpes
24 Ave palmípeda
26 Fig. dormilón
28 Paseo hecho por diversión
29 Arbol rosáceo de España. Pl.
30 Flor
33 No nacidos
36 Imitar
38 Animal ovíparo de sangre caliente, con plumas
40 Imperio insular del Asia Oriental
42 Encallé
43 Ave de rapiña
44 Asiento pequeño móvil de los cocheros
46 Liebre de la Patagonia
49 Flanco del ejército
51 Nombre de mujer

HOY C.B. 138 EMISORAS CRUZ DEL SUR
C.B. 138 ONDA CORTA 25 METROS F.M. 95.3 MGC
AHORA MEJOR QUE NUNCA
a toda hora del día sus programas favoritos
HORA DEL HOGAR
Y sus voces favoritas
POR LOS CAMINOS DE ESPAÑA
CINE EN SU HOGAR
LA CABALGATA MUSICAL
AL MARGEN DE LA LEY
C.B. 138 RADIO CRUZ DEL SUR ¡SIEMPRE EN SU HOGAR!

direcciones y fonos útiles

COMPAÑIAS	OFICINAS Y PASAJES	TELEFONOS	PUDAHUEL * CERRILLOS
LINEAS AEREAS			
AEROLINEAS ARGENTINAS	Moneda 1124	87092	733180
APSA	Agustinas 1109	83131	734447
ALITALIA	Moneda 1032	83336	733850-733452
ALA	Huérfanos 1160 Of. 208		
AUSTRAL	Huérfanos 1160 Of. 208		
AIR FRANCE	Agustinas 1136	82421	734583
AIR INDIA	Huérfanos 1160 Of. 1212	88569	
AVIANCA	Moneda 1118	714105	734327
BEA			
BOAC	Agustinas 1243	81712	
BRITISH - BUA	Agustinas 1243	81712	
BRANIFF INTERN	Huérfanos 1199	713004	734191
CANADIAN PACIEIC	Hotel Carrera H.	65304-65171	734869
JAPAN AIRLINE			
DELTA	300 N.E. First Street Miami Fla.	33132	
EASTERN LINE	150 S.E. 3th Av. Miami Fla.		
ECUATORIANA	Huérfanos 1160 Loc. 20	711455	734905
IBERIA	Agustinas 1118	81016-7-8	734881-734619
KLM	Agustinas 802	398001	733570
LADECO	Huérfanos 1363	84086	• 571559
LAN INTERNACIONAL	Agustinas-Morandé	65201	• 572195
LAN NACIONAL	Teatinos-Compañía	65201	
LUFTHANSA	Agustinas 1080	81892	733416
NORTH EAST			
PAN AM AIR WAYS	Huérfanos 1164	68476-68623	
SAS	Agustinas 1337	82736	734661
SWISSAIR	Agustinas 1046	62324	734714
VARIG	Huérfanos 1178 Of. 202	84555	734872
WESTERN AIRLINES	609-5th Av. N. York N.Y.		
FERROCARRILES BUSES Y TAXIS			
FF.CC. del E.	Alameda 853	391818	
FF.CC. del E.	Est. Mapocho	60923	
FF.CC. del E.	Est. Alameda	92157	
EURAILPASS	Bandera 75 Of. 111	85700	
EMITUR	Moneda 973 Of. 536	62408	
GREYHOUND	Ahumada 131 Of. 114-15	67797	
PIERBUSSETI	Huérfanos 1160 Of. 1104	81102	
PULL BUS NORTE	Morandé 854	713550	
AUTOMOVILES NUEVA O'HIGGINS - SAN MARTIN MENDOZA - CORDOBA ROSARIO Y BUENOS AIRES	San Francisco 24	380410	Salidas diarias
LINEAS MARITIMAS			
JOHNSON LINES	Morandé 315	63141-343	
LINEA "C"	Agustinas 1049	82662 - 3	
ZIM ISRAEL NAVEGATION C	Agustinas 1049	82662 - 3	

PROMOTORES Y HABILITADOS
NECESITA EMPRESA DE TURISMO EN EXPANSION
trabajo cómodo y que aumenta sus ingresos sin descuidar sus obligaciones habituales.
Presentarse de 17 a 20 hrs. en
MIRAFLORES 213

CANAL SIETE

18.30	Viaje Maravilloso	21.00	Telediario
19.00	Chipe Libre	21.30	Epopeya
19.30	Nosotros Americanos	22.30	Informe especial
20.00	Area 12	23.00	Cierre
20.30	Proyector 16		

CANAL NUEVE

17.00	Aquí no admiten grandes
18.15	Clases de Inglés
18.50	Forma y espacio
19.40	Los libros del espectador
19.47	Noticiario Prolene
19.50	Ojos y oídos del deporte
20.20	¿Cuánto sabe usted?
20.25	Dragnett
21.00	Programa Rectoría Universidad de Chile
21.30	El Continental
21.50	La Caldera del Diablo
22.20	Noticiario Prolene
22.25	Premiere en su hogar
00.25	Noticiario Prolene de última Página
00.40	Cierre

CANAL TRECE

9.00	Sintonía
9.15	Teleclases matemáticas
9.37	Teleclases ciencias Naturales 7° años
10.00	Cierre
13.25	Sintonía
13.35	Teleclases ciencias sociales
14.00	Pasado Meridiano
17.00	Colorín Colorado
17.30	Tropa de asalto
18.02	Tarde en el cine
20.00	Telenoche
20.30	El tiempo
20.35	Show Internacional
21.36	Juani en sociedad
22.00	Martini al Instante
22.20	Nueva Serie
23.20	Noticiario al Cierre
23.30	Cierre

Coloree a "SURITO" Mascota de VIA SUR y Gane Magníficos Premios

NOMBRE.....

EDAD..... Calle en que vive.....

VIA SUR, los primeros en la ruta desde hace 22 años, están auspiciando este concurso para nuestros pequeños lectores, brindándoles la oportunidad de conocer y disfrutar del sur de Chile.

En efecto, para los niños (hasta 12 años) que participen en este concurso, que durará hasta el 12 de diciembre, habrá un primer premio consistente en dos pasajes ida y vuelta a Puerto Montt, con alojamiento gratis en el famoso Hotel Pérez Rosales. A los pequeños que obtengan los puestos secundarios (2°, 3°, 4° y 5°) dos pasajes de ida y vuelta a Puerto Montt a cada uno.

Se mantendrán los premios semanales consistentes en dinero en efectivo para los niños que participen de lunes a sábado.

El concurso durará hasta el 12 de diciembre y semanalmente irémos publicando nuevos dibujos de SURITO.

SU TELEVISOR
LO REPARAMOS EN SU CASA
Revisión sin costo. Sin imagen. Sin sonido. Mala sintonía, etc. Garantía seis meses. Técnicos especializados para todas las marcas. Facilidades de pago.
TELE-REP
SAN ANTONIO 31 - OF. 510 - TEL. 394987
Atención diaria, incluso domingos y festivos

CARTELERA TEATRAL

ANTONIO VARAS. Morandé 25 (61200) Departamento del teatro de la Universidad de Chile a las 19 Hrs. "El Evangelio según San Jaime" de Jaime Silva.

CARLOS CARIOLA. San Diego 246 (89350) Ciudad de las Artistas presenta a las 19 y 22 hrs. "La Pérgola de las Flores".

LA COMEDIA. Merced 349 (391523) A las 19 Hrs. "Cuestionemos la cuestión".

CAUPOLICAN. San Diego 840 Viernes Box Título Chileno liviano a las 22 horas.

MARU. Huérfanos 768 (397907). Cía. de Lucho Córdoba y Olvido Leguía a las 19.30 y 22.15 horas. "Vamos a la Cama" de Lucho Córdoba.

MONEDA. Moneda 920 (715451) Cía de Américo Vargas y Pury Durante a las 19.30 Hrs. "El Precio" de Arthur Miller.

MUNICIPALIDAD DE LAS CONDES. Apoquindo 3348 (480532). A las 19.30 horas. "Tú sabes que no te puedo oir cuando el agua está corriendo", de Robert Anderson.

OPERA. Huérfanos 837. (30176). Cía de Revistas Bim Bam Bum. A las 19, 21.40 y 23.15 horas. "Provocativa y Sensual".

PETIT REX. Huérfanos 735 (31143). Cía de los cuatro a las 19.30 Hrs. "El Rey se muere" de Lonesco.

PEÑA. Alonso Ovalle 755 (382795). A las 22.30 Hrs. "Chile ríe y canta" con Rolando Alarcón, Trío Lonqui, Los Emigrantes, Los Clonquesy Los Patricios.

PICARESQUE. Recoleta (372606.) Cía de revistas Strip Tease a las 19.30 y 23 Hrs. "Programa sorpresa".

SAN ANTONIO. San Antonio 255 (33605) Cía de Comedias de Susana Bouquet a las 19.15 Hrs. "Le Regalos Mi Marido" de Serge Veber.

TALIA. San Diego 246 (89350). Teatro Andamio presenta a las 19 horas. "Dada".

El Rey (Hector Duvauchelle) se muere en el escenario del Petit Rex.

"Vamos a la cama dice Lucho Córdoba, en el Maru.

"El Precio", de Miller, por la Cía de Pury Durante, y Américo Vargas, en el Moneda.

Sector Plaza Italia

BAQUEDANO. Plaza Baquedano (31787). Desde las 14 horas. Vórtice del fuego. Africa Safari. Pueblo sin ley.

NORMANDIE. Alameda 139 (392749). Desde las 14 horas. "Marlowe", el detective privado. Mayores 18 años.

SECTOR ÑUÑOA PROVIDENCIA VITACURA

ANDES. Irarrazával 435 (43811). Desde las 14 horas. Nacidos para perder. Maternidad sin hombres. Monte de Venus.

CALIFORNIA. Irarrazával 1564 (498061). A las 15.45; 18.45 y 21.45 horas. El médico de la mutual. Mayores 18 años.

DANTE. Washington 26 (494359). A las 14.15; 19.15 y 22.15 horas. Brillantes para el desayuno. Mayores 18 años.

EGAÑA. Plaza Egaña (27106). Desde las 15 horas. Reflejos en tus ojos dorados. Asalto en las Vegas.

EL GOLF. Apoquindo 3368 (480046). A las 16.15; 19 y 22 horas. La pecora negra. Mayores 18 años.

HOLLYWOOD. Irarrazával 2900 (42389). Desde las 13 horas. Tarzán y el muchacho de la selva. Hazañas submarinas. El Rally de Montecarlo.

SECTOR ÑUÑOA PROVIDENCIA VITACURA

ANDES. Irarrazával 435 (43811). Desde las 14 horas. Nacidos para perder. Maternidad sin hombres. Monte de Venus.

CALIFORNIA. Irarrazával 1564 (498061). A las 15.45; 18.45 y 21.45 horas. El médico de la mutual. Mayores 18 años.

DANTE. Washington 26 (494359). A las 14.15; 19.15 y 22.15 horas. Brillantes para el desayuno. Mayores 18 años.

EGAÑA. Plaza Egaña (27106). Desde las 15 horas. Reflejos en tus ojos dorados. Asalto en las Vegas.

EL GOLF. Apoquindo 3368 (480046). A las 16.15; 19 y 22 horas. La pecora negra. Mayores 18 años.

HOLLYWOOD. Irarrazával 2900 (42389). Desde las 13 horas. Tarzán y el muchacho de la selva. Hazañas submarinas. El Rally de Montecarlo.

CINES DEL CENTRO

ASTOR Ahumada Tel. 392112	Mayores y Menores. Desde las 13 horas.	"Un Quijote sin manchas"	Cantinflas Colores Mexicana Cómica
BANDERA Bandera 76 Tel. 714403	Desde las 10 Hrs. Mayores y Menores.	"Un Quijote sin manchas"	Cantinflas Colores Mexica Cómica.
CENTRAL Huérfanos 930 Tel. 33555	Desde las 14 Hrs. Mayores.	"El médico de la mutual"	Alberto Sordi. Evely Stewart. Cómica Colores. Acción.
CERVANTES M.Concha 133. Tel. 381891.	Desde las 10.30 Hrs. Mayores 18 años.	"Isadora"	Vanessa Redgrave. Drama. Colores.
CAPRI Monjitas 825. Tel. 392414	Desde las 11 Hrs. Mayores 18 años.	"Los amotinados". "Los hermanos Sicilianos"	Jim Broon. Kirk Douglas
CITY Agustinas 1022 Tel. 66687	Desde las 10 Hrs. Mayores	"Los primeros en la Luna"	Edward Judd. Martha Hyer.
CINELANDIA Puente 510. Tel. 67932.	Desde las 14 horas. Mayores 18 años.	"Préstame a tu mujer" "Traficante del placer"	Julio Alemán. Vince Edwards.
CONTINENTAL Plaza Bulnes 41. Tel. 60735.	En reparaciones próxima reapertura.		
DUCAL Agustinas 777. Tel. 35375.	A las 14.50; 16.45; 19.15 y 21.50 Hrs. Mayores de 21	"Mon Amour Mon Amour".	Jean Louis Trintignant.
ESPAÑA Estado 337. Tel. 398188.	A las 14; 16.30; 19 y 21.30 Hrs. Mayores y Menores.	"Solo los dos"	Marisol. Sebastian Palomo Linares. Española Musical.
FLORIDA Estado 226 Tel. 34289	Desde las 10.30 Hrs. Mayores 14 años.	"El Centurión del diablo"	Giuliano Gemma. Richard Harrinson.
GRAN PALACE Huérfanos 1176 Tel. 60082.	A las 11.30; 15; 19 y 22 Hrs. Menores	"El lago de los Cisnes".	Musical Ballet Colores Rusa.
HUELEN Huérfanos 779. Tel. 31603.	Desde las 10.30 Hrs. Mayores 18 años.	"El médico de la mutual"	Alberto Sordi. Evelyn Stewart.
HUERFANOS Huérfanos 930. Tel. 36707	A las 10, 13, 16, 19 y 22 Hrs. Mayores 18 años.	"Sweet Charity"	Shirley MacLaine. Sammy Davis. Ricardo Montalban.
IMPERIO Estado 215. Tel. 397960.	Desde las 13.30 horas. Mayores de 21 años.	"Pobre vaca"	Terence Stamp. Carol White. Technicolor.
KING Huérfanos 840. Tel. 32838.	Desde las 10 Hrs. Mayores 14 años.	"Más allá de la Ley"	Lee Van Cleff. Antonio Sabato. Acción.
LIDO Huérfanos 680. Tel. 43366.	Desde las 11 Hrs. Mayores 18 años.	"La pécora negra"	Vittorio Gassman. Lisa Gastoni.
MAYO Monjitas 879. Tel. 391201.	Desde las 10 Hrs. Mayores 18 años.	"Ringo el solitario"	Peter Martell. Cowboy. Acción.
METRO Bandera Tel. 83361	Desde las 10 Hrs. Mayores 18 años.	"Marlowe Detective privado"	James Garden. Rita Moreno.
NILO Monjitas 879. Tel. 392078	Desde las 10.30 Hrs. Mayores 18 años.	"Marlowe Detective privado"	James Garner. Rita Moreno.
PACIFICO Huérfanos 1117. Tel. 62921.	Desde las 10.30 Hrs. Mayores 18 años.	"Los cazafortunas"	David Hemmings. Alexandra Stewart.
PLAZA Compañía 1068 Tel. 31711.	Desde las 10.30 horas. Mayores 18 años.	"Ringo el solitario"	Peter Martell. Cowboy. Acción.
REAL Compañía 1040 Tel. 65555	Desde las 10 Hrs. Mayores 21 años.	"La sangre de Fu Man Chu"	Christopher Lee. Shirley Eaton.
REX Huérfanos 735 Tel. 31143.	Desde las 10.30 Hrs. Mayores 14 años.	"El graduado"	Anne Bancroft. Dustin Hoffman.
RIO Monjitas 743 Tel. 33550	Desde las 11 Hrs. Mayores 21 años.	"El oro de Mackenna" "EL Golfo"	Omar Sharif. Gregory Peck. "Raphael"
RIVIERA D. Cervantes 802. Tel. 36093	Desde las 11 Hrs. Mayores.	"Angélica. "Las dulces amigas"	Drama Francesa.
RITZ San Antonio 50 Tel. 380613	Desde las 11 Hrs. Mayores 21 años.	"Amanecí en tus brazos"	Lucha Villa. Jaime Fernández.
ROXY Huérfanos 1055 Tel. 80809	Desde las 13 Hrs. Mayores.	"Asalto de 1000 aviones"	Christopher George. Acción. Guerra.
SANTIAGO Merced 829 Tel. 32888	Desde las 10 Hrs. Mayores 18 años.	"Un Quijote sin mancha"	Cantinflas. Cómica Mexicana. Colores.
SAO PAULO Merced 772. Tel. 394976.	Desde las 10.30 Hrs. Mayores 18 años.	"Il Sorpeso". "Darling".	Vittorio Gassman. Julie Christie.
SAN MARTIN Alameda 776. Tel. 35357	Desde las 13 Hrs. Mayores 21 años.	"Ringo el solitario"	Peter Martell. Cowboy. Acción.
SANTA LUCIA B.O'Higgins S.Isidro Tel. 38	A las 11, 15, 18.30 y 22 Hrs. Menores	"2001 Odisea del Espacio"	Cinerama MGM. Acción Bélica
TIVOLI Huérfanos 757 Tel. 30611	Desde las 10.30 horas. Mayores de 18 años.	"Como pescar un marido"	Maricruz Olivier. Joaquín Cordero.
TOESCA Huérfanos 1313 Tel. 711562	Desde las 11 Hrs. Mayores 14 años.	"Funny Girl"	Omar Sharif. Barbra Streissand.
VICTORIA Huérfanos 827 Tel. 30021	Desde las 10 Hrs. Mayores y Menores.	"La batalla del Alamain"	Fredenck Staford
WINDSOR Moneda 1085 tel. 89761	Desde las 10.30 Hrs. Mayores y Menores.	"Buenas noches Alejandro"	Pual le Person. Jean Carmet. Eastmancolor.
YORK Ahumada 266 Tel. 66687	Desde las 10 Hrs. Mayores de 14 años	"Romeo y Julieta". Technicolor	Olivia Hussey. Leonard Whiting

CINE GUIA

LAS CONDES. Apoquindo Noruega (484067). A las 16, 19 y 22 horas. Marlowe, Detective privado. Mayores de 18 años.

LAS LILAS. E. Yañez J. de Dios. (43116). A las 16.30, 19.15 y 22.15 horas. Funny Girl. Musical, Mayores de 14 años.

LO CASTILLO. (481981). A las 16, 19 y 22 horas. El graduado. Mayores 21 años.

MARCONI. Manuel Montt 032 (42867). A las 19 y 22 horas. El Doctor Glas. Mayores.

MACUL. J. P. Alessandri 3547 (258791). Desde las 14 horas. Guadalcanal. Los Comancheros.

ORIENTE. P. de Valdivia 099 (41345). A las 16.15; 19 y 22 horas. El medico de la mutual. Mayores 18 años.

PEDRO DE VALDIVIA. P. de Valdivia-Bilbao (43948). A las 15.30; 19 y 22.15 horas. Pobre vaca. Mayores 21 años.

VERDI. (499704) Rot. desde las 14 hrs. Muere monstruo Muere. Aquemarropa. 20.000 ojos de Sumuru.

SECTOR 10 DE JULIO, FRANKLIN, GRAN AVENIDA

ALHUE. Población Dávila (581427). Desde las 14 Hrs. Estrella del Sur. Las demoledoras. Sendas de la traición.

AMERICA. Ñuble 390 (52443). Desde las 14 horas. La noche invita a matar. Sendas tortuosas. La ruleta mortal.

ESMERALDA. San Diego 1035 (64303). Desde las 13 Hrs. Rally a montecarlo. Tarzán y el muchacho de la selva. Hazañas submarinas.

GRAN AVENIDA. Gran Avenida 4843 (52163). Desde las 14 Hrs. El asalto de 1000 Aviones. Mayores 18 años.

IMPERIAL. San Diego 1344 (51112). Desde las 14 horas. Un hombre temerario. La marca de la horca. La escoria del desierto.

LIRÂ. Pintor Cicarelli 293 (52181). Desde las 14 Hrs. El hombre temerario. La escoria del desierto. La marca de la Horca.

MISTRAL. San Diego 279 (63994). Desde las 13 Hrs. Novio 68. Yo el valiente.

MONACO. 10 de Julio A. Prat (382845). Desde las 13 Hrs. Los amotinados. Los hermanos Sicilianos. El extranjero.

MODERNO. Gran Avenida 6544 (582782). Desde las 14 Hrs. Adios al amigo. Trigono de muerte. Los violentos van al cielo.

PORTUGAL. 10 de Julio 252 (34816). Desde las 14 Hrs. Vórtice del fuego. Africa Safari. El fantasma de Mi Querida.

PRAT. San Diego 2117 (50754). Desde las 14 Hrs. Vórtice del fuego. Africa Safari. Pueblo sin ley.

Roma. San Diego 230 (67258). Desde las 14 Hrs. Perseguido a muerte. Asalto al Banco de Inglaterra.

SAN DIEGO. San Diego 612 (81093). Desde las 14 Hrs. Un Quijote sin mancha. Cantinflas. Menores.

SAN MIGUEL. Av. Euclides 1202. (51262). Desde las 14 Hrs. Perseguido a muerte. Asalto al Banco de Inglaterra.

SECTO QUINTA NORMAL

IDEAL CINEMA. Mapocho 4117 (731384) Desde las 14 Hrs. Drácula vuelve de la tumba. El sargento solitario. Victoria de los valientes.

MAIPO. San Pablo 4251 (73982) Desde las 14 Hrs. Rio Conchos. Viva Zapata. Los comancheros.

SECTOR ESTACION BRASIL SAN PABLO

ALAMEDA. Alameda 2987 (91254) Rot. desde las 12.30 horas. "Los Amantes". "Play Girl". "Galia".

ALCAZAR. Av. Brasil 373 (80122.)) Desde las 14 Hrs. Maternidad sin hombres. Monte de Venus. Nacidos para perder.

ALESSANDRI. Alameda 2879 (96848) Desde las 11 Hrs. El asalto de 1000 aviones.

BLANCO ENCALADA. Blanco Encalada 2820 (91787). Desde las 14 horas. Un hombre temerario. La marca de la horca. La escoria del desierto.

CARRERA. Alameda 2151 (86685) Desde las 14 Hrs. Rally a Montecarlo. Hazañas submarinas. Tarzán y el muchacho de la selva.

COLON. San Pablo Maipú (733146) Desde las 13 Hrs. El mundo esta loco loco. Ayude a su comisario. El submarino amarillo.

MINERVA. San Pablo 3230 (733342). Desde las 12.30 Hrs. El vagabundo. La perla. Alazán y enamorado.

MONUMENTAL. Alameda (91555). Desde las 14 Hrs. Drácula vuelve de la tumba. El sargento solitario. Victoria de los valientes.

SECTOR VIVACETA, INDEPENDENCIA, EL SALTO

LA PALMILLA. Pedro Fontova 5112. Desde las 15 horas. Los diez mandamientos. El Espía de la nariz fría.

LIBERTAD. Vivaceta Sur (378002). El mundo esta loco loco. Ayude a su Comisario. El Submarino amarillo.

NACIONAL. Independencia 801 (370594). Desde las 13 Hrs. Los comancheros. Rio Conchos. Viva Zapata.

COMUNALES

EL BOSQUE. P. 33 Gran Avda. Rot. Desde las 17 Hrs. Por qui pasa Fitz Willy. Amor sin Barreras.

MAIPU. Cinco de Abril Pajaritos (571530) Desde las 17 Hrs. Un Quijote sin mancha. Selección de agregados.

MUNICIPAL. Sao Bernardo (591948) Desde las 14 hrs. El mexicano. Villa carino esta que arde.

SANTIAGO. San Bernardo (591982). Desde las 14 horas. La carga del Séptimo de Caballeria. Desafio al rey de Castilla.

PLAZA. (Puente Alto). Desde las 14 horas. Un Quijote sin mancha. Mayores y enores.

TEXTOS ESCOLARES Y

Siempre novedades chilenas y extranjeras en

LIBRERIA CULTURA

HUERFANOS 1179
Entre Morandé y Bandera

HOY C.B. 138 EMISORAS CRUZ DEL SUR

AHORA MEJOR QUE NUNCA
a toda hora del día sus programas favoritos
HORA DEL HOGAR
Y sus voces favoritas
POR LOS CAMINOS DE ESPAÑA
CINE EN SU HOGAR
LA CABALGATA MUSICAL
AL MARGEN DE LA LEY

C.B. 138 RADIO CRUZ DEL SUR ¡SIEMPRE EN SU HOGAR!

HOY LOS CUATRO HERMANOS SILVA VISITAN HOY EL RANCHO FOLKLORICO SI VAS PARA CHILE Y RECIBIR HOMENAJE

HOY En Matucana esquina de Catedral es la fiesta con la entrega del laurel de oro Artistas invitados: la prensa informando y los canales televisando.

HOY Todo el pueblo de Santiago está invitado al acto de la entrega del laurel a los Cuatro Silvitas que llegaron más artistas y más chilenos que nunca.

CHITO FARO OTRO TRIUNFADOR EN EL MUNDO DE LA MUSICA LES HARA LOS MEJORES HONORES JUNTO A LOS PLATOS MAS TIPICOS Y LOS MEJORES Y MAS AUTENTICOS HUASOS

RANCHO FOLKLORICO SI VAS PARA CHILE
MATUCANA ESQ. CATEDRAL

NO ACTUARA en ningún CANAL T.V. ..ELLA ya está entre nosotros... MAÑANA SABADO 11 DEBUT vermut y noche, LA ESTRELLA MAXIMA DEL TANGO y de la CANCION INTERNACIONAL

LIBERTAD LAMARQUE

¡ella sí que es tango en todo su intenso esplendor

4 UNICAS PRESENTACIONES PERSONALES

en el principal centro artistico de Chile:

TEATRO CAUPOLICAN

SABADO 11 en VERMUT 6,30 y NOCHE 9,40

-DOMINGO 12 dos últimas presentaciones en VERMUT 6,30 y NOCHE 9,40

JUAN CARLOS, EL MODESTO, el 11 y 12 en el Caupolicán"

LIBERTAD LAMARQUE actuará con la GRAN ORQUESTA ARGENTINA DE ALFREDO MALERBA (El Pianista Maravilloso)

LOS WAWANCO

EL ESPECTACULO GIGANTE 1969

MAÑANA SABADO vermut 6,30 y noche 9.40

También el gran director chileno **CARLOS GONZALEZ** y su aplaudida orquesta **SONIDO OCHO** Y además todo el elenco completo del popular SHOW

Y en torno de LIBERTAD, también los famosos reyes del Ritmo Tropical del Caribe:

— LOS—WAWANCO!

que en "Varig" desde MEXICO, ayer llegaron a Santiago.

HOY, AHORA MISMO COMPRE SU BOLETO NUMERADO ¡¡AGOTANDOSE EN EL "CAUPOLICAN"... PLATEA BAJA NUMERADA y PLATEA ALTA NUMERADA 2° PISO con butacas individuales.

TARIFA DE SUSCRIPCIONES

Anual.....E° 180.-
Semestral.....E° 92.-
Trimestral.....E° 48.-

LA NACION

SANTIAGO, VIERNES 10 DE OCTUBRE DE 1969

Presidente del Consejo y Director: Jorge Cash Molina
Director responsable: Raúl González Alfaro
Representante legal: Marcelo Raide Guerra
Propietario: Empresa "La Nación" S.A.
Todos domiciliados en Agustinas 1269, Santiago.

EN TREN LLEGARON A CHILE LOS PERICET

Esta noche, a las 22 horas, se presentará en el escenario del Teatro Municipal el bailarín español Angel Pericet y su compañía. El debut había sido anunciado para ayer por la Corporación Cultural de Santiago, pero eso se debió a un mal entendido, según explicó en conferencia de prensa el propio Angel Pericet.

El famoso bailarín español conversó con los periodistas acompañado de sus hermanas Carmelita, María del Amparo y de su hermano Eloy, que son los otros tres integrantes del grupo de baile.

La compañía la formarán en total doce personas, de las cuales ocho trabajan en el escenario. Los otros cuatro son dos pianistas, el guitarrista Manolo Iglesias y el cantaor Rafael de Triana.

EN TREN

"A nosotros se nos dijo desde un comienzo que trabajaríamos el viernes, sábado y domingo -explicó Angel- y precisamente por eso nos vinimos en tren desde Argentina, aprovechando que disponíamos de algunos días de descanso".

El viaje duró 27 y media horas y fue una experiencia nueva para los artistas hispanos. Ellos se manifestaron aburridos de trasladarse en avión de una a otra parte.

"Actuamos tres días en un lugar y tenemos que subirnos a un avión para ir a otra parte y estar tres días y en seguida, otro avión, y otro, y otro. Eso cansa", dijo Eloy.

El viaje en tren, aunque interesante, resultó agotador. Carmelita, sin embargo, estaba muy contenta de haberlo hecho, porque "tuvimos ocasión de ver de cerca la cordillera, estaba toda nevada y el espectáculo era impresionante".

"Estuvimos jugando con nieve como niños chicos", agregó María del Amparo.

Ella no lo pasó muy bien pues la altura la afectó un poco. "Me sentí muy mal y parecía que iba a desmayarme" dijo María del Amparo, la menor de los Pericet, una muchacha rubia, alta, delgada, de una simpatía desbordante y gran consumidora de aceitunas. "Me gustan mucho. Parezco una máquina comiendo aceitunas".

HIJO Y NIETO DE MAESTROS

Los hermanos Pericet bailan desde niños.

"Mi padre ha tenido Academia toda la vida y todavía la tiene en Madrid", explicó Eloy. "Mi abuelo también ha sido Maestro".

"Yo no pensaba ser bailarina, estaba estudiando y quería seguir mis estudios -contó María del Amparo-, pero mi padre me llamaba cuando estaba haciendo clases. ¡A ver, ven para acá!, me decía: haz este ejercicio que está haciendo esta chica".

- "Pero, papá, si no puedo", le decía yo.
- ¡Cómo no vas a poder!", decía él.

"Y teníamos que hacerlo no más".

Así se fueron incorporando al mundo del baile los Pericet, herederos de una larga tradición artística familiar.

Son seis hermanos en total. La mayor está casada y tiene cuatro hijos. Bailó hasta antes de casarse y luego lo dejó. Luisa, la otra hermana, no baila, pero es la regisseur del conjunto y llegó ayer a Santiago.

HACE UN AÑO

Los Pericet salieron de España el 7 de octubre de 1968, hace un año y algunos días. Durante este tiempo han realizado presentaciones en varios países sudamericanos.

En Chile estuvieron hace diez meses, en el Teatro Cariola. Era pleno verano, hacía mucho calor y gran parte de los santiaguinos habían huido del horno capitalino a buscar el

refrescante amparo de las playas. Ahora regresan en una época más propicia, para llegar a todo el público que gusta del arte español.

Durante su anterior permanencia en nuestro país aprendieron algunos bailes tradicionales hilenos e incorporaron a su repertorio la cueca y la refalosa, que con singular éxito estrenaron en Buenos Aires, en marzo. También interpretan danzas folklóricas de Argentina y México. Pero en los dos programas que ofrecerán en el Municipal sólo bailarán danzas españolas.

Después que salieron de Chile recorrieron Perú, Brasil y Argentina. En Chile estarán hasta el domingo y en seguida iniciarán una gira a Centroamérica que debe culminar en México, en diciembre.

"Y de ahí sí que nos arrancaremos a Madrid, aunque sea sólo por unos días", dijo María del Amparo.

Tienen en perspectiva viajes a Japón y a los Estados Unidos para el año venidero.

MATRIMONIO

Los Pericet volverán con un nuevo miembro de la familia a España. Salieron todos solteros, pero Carmelita se casó, hace cuatro meses, en Buenos Aires. Su marido se llama Juan José García Cáceres y era integrante de un grupo folklórico argentino. Pero dejará eso para unirse a los Pericet. Es un buen pianista y los acompañará en sus bailes.

Angel formó su ballet hace diez años. En aquella época Eloy y Carmelita bailaban con otras compañías, y se unieron inmediatamente al hermano mayor. María del Amparo, la menor, se incorporó más tarde.

"Eramos 24 personas -cuenta Angel- y actuamos en España, Portugal y Egipto".

Angel había bailado anteriormente en Francia y Alemania.

En su itinerario artístico, Angel anota también una película a su haber. Trabajó con Imperio Argentina en "Café Cantante". Pero no como actor, sino como bailarín", explica.

El espectáculo que presentarán Angel Pericet y sus hermanos en el Teatro Municipal tiene una duración de dos horas.

Patricio de la Fuente:

"Quiero Crear un Estilo Diferente al de Todos"

"Estoy bastante conforme con el tercer lugar que ocupé en el Telefestival de la Canción. Para estar comenzando recién mi carrera artística, es bueno salir tercero entre 25 cantantes".

Felipe de la Fuente, un muchacho de 21 años, demuestra ser un artista serio, responsable, seguro de lo que quiera y con firme propósito de lograr a muy corto plazo una ubicación de privilegio dentro del mundo juvenil del espectáculo.

Sus actuaciones en Canal 13 lo mostraron como un promisorio valor, dueño de muchas condiciones, y fue siempre un serio aspirante a clasificarse en la ubicación de privilegio. Sin embargo su tercer puesto no puede considerarse en ninguna forma una derrota, sino, por el contrario, un triunfo rotundo.

"Canto desde que era un poroto de este porte- dice- más o menos desde los siete años. Pero profesionalmente me inicié sólo cuatro meses atrás".

Patricio de la Fuente está dedicado por entero al canto, no realiza ninguna actividad paralela, y se encuentra en estos momentos estudiando escenografía, canto y baile, para complementar en forma adecuada sus actuaciones.

"Para este fin de mes- cuenta- tengo algo visto con Canal 13 para hacer algunas presentaciones allí, y posteriormente iniciaré una etapa de giras al sur y al norte del país".

Su primer disco, del sello CBS, de Phillips, salió a la venta la semana pasada y ha tenido una buena acogida. Ya comienza a figurar en los rankings radiales y se está vendiendo como un hit en la zona sur. Es un 45 simple que incluye el tema que defendió en el Telefestival, "Eras mía", de Scottie Scott. Al reverso trae "Nunca me digas", una canción de Carlos Alegría, compositor y cantante amigo de Patricio.

Su ambición es convertirse en un intérprete de éxito, del género internacional, sobre todo romántico.

"No quiero parecerme a ningún cantante- dice- quiero hacer algo totalmente distinto y novedoso, crear un estilo propio".

Sin embargo, declara su admiración por los chilenos Osvaldo Díaz y Patricio Renán, y por los extranjeros Engelbert Humperding y Tom Jones. Entre las voces femeninas sus favoritas son las de Luz Eliana y Verónica Hurtado, de las chilenas, y entre las extranjeras señala a Aretha Franklin y Nancy Sinatra.

"Antes que nada un buen artista para ser completo debe dedicarse de lleno a perfeccionarse día a día, para poder explotar al máximo sus condiciones", declara Patricio de la Fuente.

Y eso es precisamente lo que él está haciendo. Dedica todo su tiempo al canto en pos de la superación y el éxito que parece estar ya muy cerca suyo.

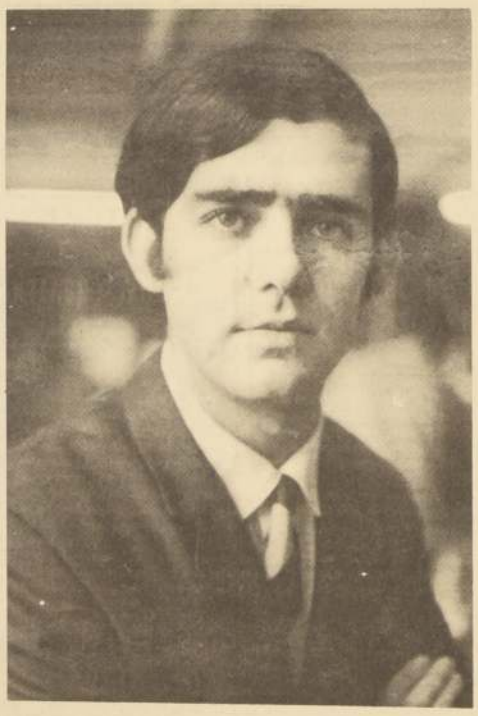

"Verde Julia" Estrenarán Actores de Concepción, en el Petit-Rex

La Compañía de Teatro de Concepción, creada a comienzos de este año, por tres ex integrantes del TUC, Teatro de la Universidad de Concepción, se presentará el miércoles de la próxima semana en el Teatro Petit Rex, presentando "Verde Julia", la pieza del dramaturgo inglés Paul Ableman".

Esta compañía está formada por tres jóvenes actores: Julio Fischtel, actor profesional de nacionalidad argentina, radicado desde 1962 en Chile, donde ha realizado una dilatada labor en teatro y televisión; Raúl Barrientos, actor y director profesional, ex Director del Club de Teatro Universitario y ex actor del TUC y profesor de castellano; y Nelson Frybrot, actor profesional independiente, fundador del Teatro de la Escuela de Ingeniería, participa en diversos montajes del TUC.

LA GRAN AVENTURA

Para estos actores es una prueba de fuego saltar desde la ciudad de Concepción, donde han obtenido juicios favorablemente unánimes de la crítica y éxito del público, a Santiago, donde harán una breve temporada en el Teatro Petit Rex, a contar del 15.

Antes de presentar "Verde Julia", de Paul Ableman, (estreno absoluto en Chile), estrenaron "La Historia del Zoo" de Edward Albee, programa que estuvo dos meses en la Sala de la Sinfonía, con gran éxito de público y de crítica.

En agosto de este año estrenaron "Verde Julia", con éxito extraordinario. Esta pieza se presenta por primera vez en Chile. De ella dijo Arthur Tienken, catedrático de literatura inglesa y crítico de teatro; de Concepción.

"Todo el acontecer dramático se efectúa en torno a la llegada de Julia al departamento de dos estudiantes uno de los cuales está a punto de emprender un largo viaje. La situación provoca paulatinamente un desnudamiento espiritual. Durante dos horas el espectador se absorve en los parlamentos y una continua sucesión de deslumbrantes "juegos escénicos" que consisten en pequeñas viñetas imaginadas por los dos personajes, quienes se desdoblan constantemente en una demostración de virtuosismo técnico como pocas veces hemos visto".

El juicio sobre la actuación y dirección fue elocuente.

Nelson Frybrot y Julio Fischtel, impecables. Una gran actuación de parte de ambos, en papeles de enorme exigencia. Se entienden a la perfección, se desplazan con soltura entre un episodio y otro, controlan el ritmo y no permiten que decaiga. El director, Raúl Barrientos, ha hecho un trabajo de real valía con sus dos actores. Los tres forman un grupo homogéneo de gran calidad profesional".

Los actores viajan con el patrocinio del Consejo Británico. Desde concepción traen todo la escenografía, proyectada y realizada por Edward Hyde, quien hizo una demostración de buen gusto y de conocimiento de la vida británica. Hyde es escenógrafo y profesor de decoración de interiores e inglés de la U. de Concepción.

Los integrantes de la Compañía de Teatro de Concepción realizarán en Santiago una temporada de solo 15 días.

Isabel Sarli en Nueva York

NUEVA YORK oct 7 (UPI).- La actriz argentina Isabel Sarli y su compatriota el director Armando Bo llegaron por avión a esta ciudad para asistir al estreno neoyorquino de la película "Fuego", preestrenada en Canadá con éxito.

En el vecino país, según declaró Bo, un público integrado en su mayoría por médicos vió la película que realata el drama de una ninfómaniaca que termina por elegir la muerte. Les impresionó, de acuerdo con Bo, lo verz de la línea argumenta, que por otra parte está cansado de la vida real, si bien se cambió el ambiente y logivamente los nombres, también la protagonista en la vida real presirió el suicidio.

"La película está hecha con honradez" dijo Isabel Sarli, quien agregó que después de ver hace tres meses en Nueva York Lamm Curious (Yellow) había pensado que, con todo lo que era discutida la obra, representaba lo que se puede realizar si los elementos creadores juegan con libertad y con honradez.

Armando Bo, que acaba de concluir en Brasil la filmación de su última producción, "Extasis Tropical", señaló por su parte que el film es fuerte pero que "Es Inadmisible cerrar los ojos a la realidad de todos los días y ahora salir a hacer la película de la muchacha buena que se cose ella misma el ajuar mientras espera el día de la boda".

Isabel Sarli y Armando Bo llevan realizadas, en combinación de actriz y director más de 20 películas.

"Hemos aplicado una fórmula. A una mujer bonita le agregamos un argumento fuerte, una realización sincera y una honradez profesional. Nos acusan de hacer cine comercial. Está bien. Hacemos un cine que se vende. Pero somos más honrados que los que salen a producir contra sus convicciones o poniéndoles hombreras a los presupuestos".

"Fuego se estrenara el martes en una sala local y la policía ya ha tomado medidas para asegurar que en las dos presentaciones de Isabel Sarli, a las 12 y a las ocho de la noche, no haya incidentes.

Hoy la opulenta actriz argentina salió a posar en la terraza del piso 15 del Hotel New Hilton y en todos los ventanales de los edificios cercanos empezaron a asomarse oficinistas curiosos.

Concurso de Dramaturgos

La Vicerrectoría de Comunicaciones de la Universidad Católica de Chile declara abierto un concurso de obras de género teleteatro, en conformidad a las normas que van a expresarse y con la finalidad de promover y estimular la producción dramática nacional para T.V. lograr la nacionalización de la comunicación audiovisual, ofrecer el medio televisivo como forma de expresión dramática y descubrir nuevos valores.

BASES

1.— Cualquier autor podrá presentar el número de obras que desee. Ellas deberán ser originales e inéditas, entendiéndose por tales aquellas que son, en su totalidad, creación de su autor o autores, y que no han sido publicadas, estrenadas o dadas a conocer por cualquier medio de comunicación. Se aceptarán obras en colaboración.

2.— No se admitirán al concurso reproducciones, complementaciones, adaptaciones o cualquier otro tipo de modificaciones a boras de teatro, cuentos, ensayos u otro género ligerario.

3.— Sólo podrán participar en este concurso autores chilenos.

4.— El Tema es libre.

5.— Cada aufor deberá escribir su obra en forma de libreto de Televisión, por lo cual necesitará informarse debidamente sobre los recursos de dicho medio.

En todo caso, las obras deben atenerse a las siguientes limitaciones técnicas generales:

a) No tener mas de 6 personajes.
b) Durar entre 45 y 55 minutos.
c) limitarse a 4 sets y 3 inserts.
d) Ser realizable enteramente en interiores, con ayuda de filmaciones exteriores que no superen los 10 minutos.

e) Ser realizable con dos cámaras, aunque la posibilidad de corte en video tape permitirá cierta flexibilidad en este sentido.
f) El libreto debe incluir la selección de efectos y de mímica.

6.— Cada obra deberá presentarse bajo seudónimo, escrita a máquina con un original y seis copias en carpetas separadas, a nombre de "Concurso de Dramaturgos", en la oficina de la Vice- Rectoría de Comunicaciones Alameda 340, oficina 10, de 10 a 13 y de 15 a 17 horas. En sobre aparte, lacarado, y caratulado con el mismo seudónimo, se adjuntará el nombre completo, domicilio, ciudad y teléfono del autor. El concursante que enviare varias obras, deberá remitirlas bajo seudónimos diferentes.

7.— El plazo de recepción de las obras vencerá impostergablemente, a las 12 horas, del 31 de Enero de 1970.

8.— La obras que no reunan los riquisitos establecidos en las presentes bases, se eliminarán sin más trámite y sin previo aviso.

9.— Los premios que se ofrecerán a las obras vencedoras serán los siguientes:

Un Primer Premio de E° 5.000.—
Un Segundo Premio de E° 3.000
2 Menciones de E° 1.000 cada una.

10.— El jurado estará integrado por:
a) El Vice-Rector de Comunicaciones.
b) El Director de Comunicaciones.
c) Un Miembro del Consejo Asesor de la Vice-Rectoría de Comunicaciones.
d) El Director del Departamento de Comunicaciones Audiovisuales.
e) Un crítico Teatral.

Actuará como Ministro de Fe el Secretario General de la Universidad Católica.

11.— El fallo recaerá sobre los seudónimos de las obras agraciadas y tendrá el carácter de inapelable. El Jurado se reserva el derecho de declarar total o parcialmente desierto el concurso.

12.— Por la sola participación en el concurso los autores confieren a la Vice-Rectoría de Comunicaciones la exclusividad para el montaje en televisión y publicación de sus obras, por el término de un año, a contar del día en que el fallo fuese emitido, no pudiendo comprometerlas en forma alguna, salvo expresa autorización de la Vice-Rectoría de Comunicaciones.

Las obras no premiadas que fuesen montadas en el plazo antes mencionado otorgan a su autor, por eso solo hecho, el derecho a percibir una suma equivalente a la del premio menor concedido en el Concurso.

13.— El nombre de los ganadores será dado a conocer el 6 de Abril, a las 19 horas. Los Premios serán cancelados en un plazo máximo de 40 días contados desde la fecha del fallo.

Julio Fischtel, Raúl Barrientos y Nelson Fribrot, actores de la Compañía de Teatro de Concepción que presentarán en Santiago el estreno absoluto en Chile de "Verde Julia" de Paul Ableman.

PRODUZCA MAS Y MEJOR MAIZ

FUNK'S G HYBRID

PRODUCIDO POR
INDUSTRIAS DE MAIZ Y ALIMENTICIAS
CORN PRODUCTS CHILE S.A.

DEPARTAMENTO AGROPECUARIO
ERASMO ESCALA 2290 - TEL.: 98021
SANTIAGO

DISTRIBUIDORES EN SANTIAGO:
Banco del Estado ● Larraín-Valdivieso, Silva y Cía. ● Soc. El Tattersall ● Covarrubias Vial y Cía. Ltda. ● Covarrubias y Cía. ● Agropecoop ● Horchacoop ● Ferias Unidas "La Rural".

DISTRIBUIDORES EN PROVINCIAS:
Banco del Estado ● Jorge Pérez Oliva; Melipilla ● Raúl Correa Toledo; Curicó ● Yfusac Talca ● Caltyl: Talca, y sus Cooperativas.

LA NACION

fisa 69

10 DE OCTUBRE
2 DE NOVIEMBRE

VII FERIA INTERNACIONAL DE SANTIAGO
organizada por la sociedad nacional de agricultura

W. GONZALEZ H.

LA REPUBLICA FEDERAL DE ALEMANIA EN LA FISA 1969

La República Federal de Alemania cuenta entre las naciones que tradicionalmente exponen en la Feria de Santiago de Chile.

Desde el año 1958, Alemania participó en la "Feria Internacional Agrícola e Industrial" en el recinto de Quinta Normal, y —después de haber sido trasladada la Feria a Los Cerrillos— Alemania arrendó un área de 1.155 m2 de extensión, levantando su propio pabellón con una base de 500 m2. Desde que este pabellón fue construido, la República Federal de Alemania es un permanente huésped-expositor de la FISA.

En la participación alemana se refleja la evolución de la FISA. Porque la feria, que en los primeros años era una feria agrícola, ahora ha adquirido un carácter primordialmente industrial. Por eso, la selección de los bienes expuestos por Alemania corresponden preferentemente al tema industrial, estando representados, ante todo, expositores del sector manufacturero de la econocomía. En consecuencia, es ahora el Ministerio Federal de Economía el organizador de la participación alemana, en vez del Ministerio Federal de Agricultura.

En la muestra alemana del presente año exponen, tanto en el pabellón mismo como en el terreno colindante, en total 32 firmas, ofreciendo los siguientes artículos: maquinarias para construcciones subterráneas y sobre tierra; maquinarias para la construcción de caminos; herramientas eléctricas; máquinas para trabajar madera; grupos compresores; bombas; maquinaria agrícola y de jardín; máquinas de embalaje; instrumentos para cortar; utensilios para escribir y dibujar; productos para el cabello, etc.

Un stand oficial de información forma el centro del pabellón alemán. Aquí, expertos en economía contestan a los visitantes la tan frecuente interrogante: ¿Quién produce qué? Además son proporcionadas amplias informaciones sobre la materia del intercambio de mercaderías entre Chile y Alemania.

La República Federal de Alemania considera como principal objetivo de su presencia en la Feria Internacional de Santiago el robustecimiento de la tradicional amistad chileno-alemana y el establecimiento de nuevos contactos.

COOPERACION GERMANO-CHILENA

Intercambio técnico, económico y social entre dos naciones amigas

La estrecha cooperación económica, técnica y social entre la República Federal de Alemania y Chile se manifiesta nuevamente en la participación alemana en la FISA 1969.

Alemania ha concedido a Chile hasta el presente 71.25 millones de dólares de medios públicos, siendo así uno de los proveedores de capital más importantes para Chile. La ayuda de capital se extiende a los siguientes campos: construcción de viviendas sociales y públicas, industria pesquera y construcciones navieras, fomento de la industria pequeña y mediana, cooperativas agropecuarias, ampliación y modernizaoión de los ferrocarriles nacionales, reconstrucción de Puerto Montt después del terremoto, extensión y modernización de la red de carreteras, construcción de ingenios azucareros en las zonas de Valdivia y Ñuble (el cultivo de la remolacha azucarera en Chile fue fomentado mediante la importación de semilla del ámbito de Hannover).

Asimismo ha recibido Chile hasta el presente ayuda técnica oficial por un valor de 4.625 millones de dólares. Dicha ayuda consistió mayormente en el envío de expertos alemanes a Chile. Los técnicos alemanes han asesorado a Chile en más o menos 25 proyectos importantes.

Expertos en forestación ayudaron en las provincias del sur a combatir la erosión. Expertos en economía política ayudaron al crearse la organización estatal de desarrollo CORFO. Asimismo fueron enviados expertos para el régimen de telecomunicaciones y tales para la escuela industrial Franco—Germana. A la par de ellos actuaron peritos agropecuarios. En el sector médico-veterinario hay una estrecha colaboración entre la Universidad de Santiago y la Escuela Técnica Superior de Hannover.

La República Federal de Alemania no se limita a enviar expertos a Chile, sino que también llama a chilenos a Alemania para completar su formación profesional. Se trata de personas que ya han recibido una formación en Chile, viniendo a Alemania para visitar escuelas especiales de instrucción ampliatoria. El servicio alemán de desarrollo había enviado hasta el 15 de enero de 1969 a 62 voluntarios a Chile, quienes actúan en el desarrollo y trabajos sociales, en escuelas técnicas y de artesanía, en escuelas y universidades y en proyectos de desarrollo agrícola. Por parte de organizaciones eclesiásticas recibió Chile hasta el presente ayuda por un valor de 5.25 millones de dólares.

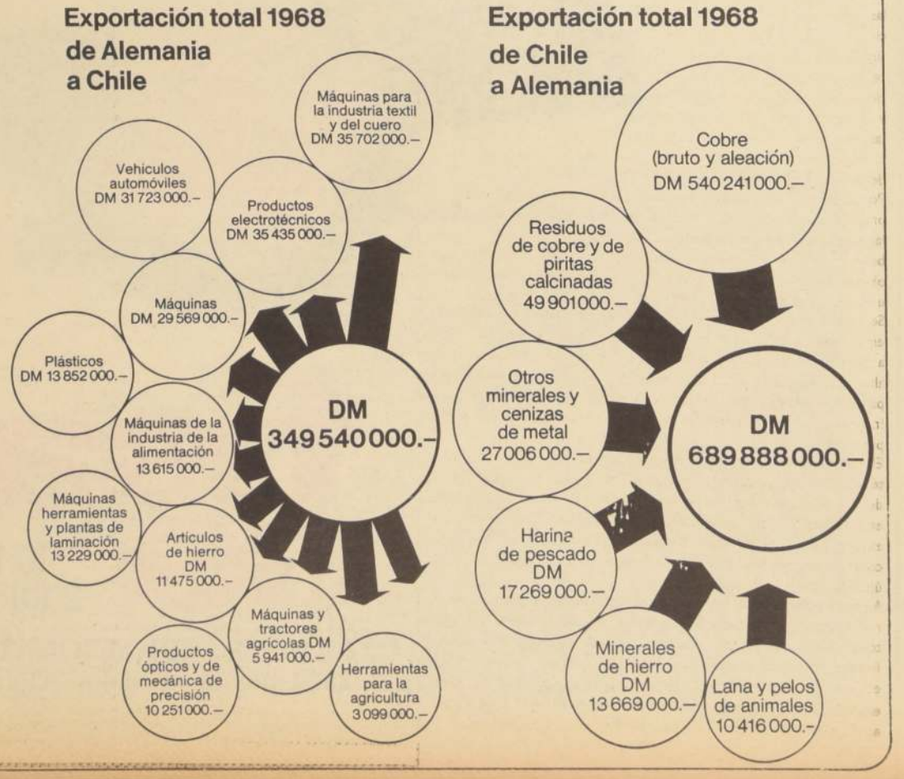

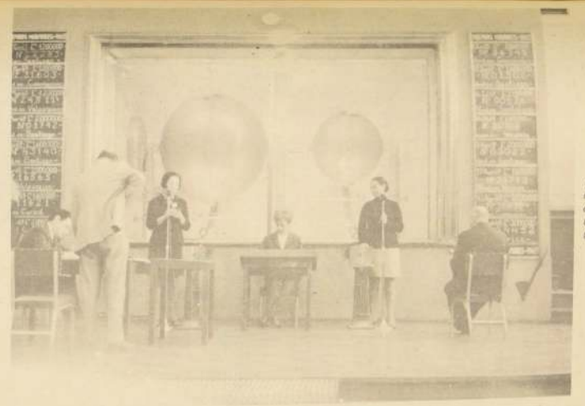

Equipos mecanizados de la Polla Chilena de Beneficencia durante la realización del sorteo de boletas de compraventas y servicios.

(viene de la pág. 14)

consignen en forma completa su fecha de emisión o que no cumplan con los requisitos que establece la ley.

A cada una de las boletas seleccionadas se le estampa, mediante máquinas foliadoras, un número interno, diferente al número impreso correspondiente a la boleta, para el solo efecto del sorteo. Este número corresponde al de una bolilla que se depositará en la tómbola, desde la cual saldrán 313 bolillas que obtendrán un premio ordinario cada una.

EL SORTEO FINAL.

El día del sorteo final, que corresponde a la segunda etapa, se depositan dentro de la tómbola grande tantas bolillas como cantidad de boletas seleccionadas, y en la tómbola chica, 313 bolillas con el monto de cada uno de los premios a sortearse.

Al girar las tómbolas, en cada vuelta caen dos bolillas en forma simultánea, una que indica el número interno de la boleta seleccionada y la otra que indica el monto del premio que le corresponde.

El número interno como el monto del premio son anotados en un Acta especial, y una vez terminado el sorteo, o sea que han caído 313 bolillas desde ambas tómbolas, se procede a individualizar los números sorteados en los talonarios de boletas seleccionadas. Esta confrontación permite conocer de inmediato el nombre del negocio o comerciante emisor de la boleta, su dirección, número de la boleta y el monto del premio que le correspondió.

LAS NOMINAS DE BOLETAS PREMIADAS. Una vez identificadas todas las boletas sorteadas y anotadas en papeles individuales, se procede a ordenarlos geográficamente de norte a sur por provincias, y dentro de cada provincia por orden alfabético de ciudades o localidades. Dentro de éstas últimas se ordenan en forma alfabética las calles o lugares.

Una vez ordenados estos documentos se confecciona una nómina general de boletas premiadas, que se publica en los principales diarios de cada provincia y se distribuye gratuitamente a través de todo el país, **para ser colocada** en lugares de gran afluencia de público, oficinas públicas y particulares, fábricas, poblaciones, colegios, etc.

DONDE DEBEN SER COLOCADAS LAS NOMINAS DE BOLETAS.

De acuerdo con lo dispuesto en el Art. 20° del Decreto Supremo N° 2.300, de 1° de Abril de 1958, que reglamenta los sorteos de boletas, **todos** los comerciantes, industriales, agricultores, instituciones, fiscales, semi- fiscales, órganismos de administración autónoma, municipalidades y las empresas de todos ellos, estarán **obligado** a facilitar la colocación en sus respectivos locales, establecimientos o terrenos, de los avisos, afiches, nóminas y demás material de propaganda relacionado con los sorteos de boletas.

COBRO DE BOLETAS PREMIADAS. Para el cobro de una boleta premiada su poseedor no necesita más requisitos que estar en posesión del **original** de la boleta premiada y exhibir su cédula de identidad al día en el momento de hacer entrega del documento premiado.

Para el pago de cualquier tipo de premio es necesario comparar el original de la boleta con su duplicado y verificar que exista conformidad entre ambos. En el caso de las boletas favorecidas con premios ordinarios, el cotejo entre estos documentos se realiza en el Departamento de Compraventas donde se encuentran los duplicados de todas las boletas que participaron en el sorteo. En los casos de boletas premiadas con "ternas" o "coincidencias", los originales deben compararse con los duplicados que se encuentran en poder de los negocios emisores de ellos. Esta labor es realizada por personal del Servicio de Impuestos Internos.

De no haber conformidad entre el original y su duplicado no podrá darse curso de pago a los premios pretendidos.

PREMIOS ORDINARIOS. Son aquellos que figuran en las nóminas de boletas premiadas de cada sorteo, con identificación del emisor, su dirección, número de la boleta y monto del premio con el cual ha resultado favorecida.

"APROXIMACIONES". Figuran también en las nóminas de boletas premiadas con la abreviatura APROX. antes del monto del premio. Este tipo de premio favorece sólo a aquellas boletas de numeración inmediatamente anterior o posterior a la de las boletas favorecidas con los tres premios principales de cada sorteo. Estas boletas tienen que haber sido emitidas por el mismo negocio emisor de aquellas y no tendrán derecho a este premio lo, cuando en el mismo acto del sorteo las boletas inmediatamente anteriores y posteriores a las que resulten favorecidas con los tres premios principales, sean favorecidas con un premio ordinario.

"COINCIDENCIAS". Están favorecidas con este tipo de premio todas aquellas boletas o vales de máquinas registradas autorizadas cuya numeración completa coincida exactamente con la numeración total de la boleta que obtenga el premio mayor, no importando el negocio ni el día en que haya sido emitida, siempre que corresponda al mismo mes en que fue emitida la boleta con cuya numeración coincide.

"TERNAS". Las boletas cuyas tres últimas cifras o su numeración completa sea igual a las tres últimas cifras de la boleta que obtenga el premio mayor de un sorteo, estarán favorecidas con un premio de "terna", no considerándose el negocio que las haya emitido ni el día de emisión, siempre que corresponda al mismo mes a que se refiere el sorteo correspondiente.

DOCUMENTOS QUE NO PARTICIPAN EN LOS SORTEOS. No participan en los sorteos, que se refiere exclusivamente a las boletas de compraventas y servicios, las facturas, las guías de remisión de mercaderías, las guías otorgadas por los distribuidores de cerveza y bebidas gaseosas, los comprobantes o boletas por ventas de cigarrillos exclusivamente o gasolina y aceites lubricantes automotrices, las entradas a cines y salas de espectáculos, boletos de empresas de transporte colectivo de pasajeros y los boletos por honorarios profesionales.

¿REBAJAS A CAMBIO DE SU BOLETA?

ES CORRIENTE el hecho de que algunos comerciantes ofrezcan rebajas en el precio de la mercadería que expenden, a cambio de no otorgar la boleta correspondiente.

El público, en su gran mayoría, ignora que el valor del impuesto está incluido en el costo de la mercadería, y al no exigir su boleta, aun en el caso de que se le haya efectuado una rebaja, contribuye a incrementar indebidamente la utilidad del comerciante. Así, en el caso de que un comerciante ofrezca una rebaja de un 5% en el valor de una mercadería afecta, por ejemplo, a la tasa del 23% de impuesto a las compraventas, con la condición de no otorgar boleta, éste obtiene una utilidad extra de un 18%, a costa del Fisco y del propio comprador, sin contar el impuesto a la renta que también elude.

Las rebajas que se efectúan en el valor de una mercadería no eximen al vendedor de la obligación de emitir boleta, ya que en caso contrario la "rebaja voluntaria" la soporta el Fisco, que nada recibe por concepto de impuesto, y el comprador pierde la opción a ganar premios en los sorteos de boletas.

El único ganador es el vendedor inescrupuloso que se hace el generoso, no siéndolo, a costa del dinero del público y del Fisco.

¿Lo sabía Ud.?

ASI SE REALIZAN LOS SORTEOS DE BOLETAS

- Todas las boletas tienen opción a premios
- El impuesto a las compraventas y servicios está incluído en el valor de la mercadería
- En los sorteos participan todos los comerciantes e industriales del país

Los sorteos de boletas de compraventas y servicios fueron establecidos como un medio de interesar al público consumidor para ganar importantes sumas de dinero en premios, sin otra condición que la de exigir siempre su boleta por toda compra que efectúe o prestación de servicios de que sea objeto.

¿Cuál es el interés del Fisco en que todos exijan sus boletas? Sencillamente, porque en el precio de venta de toda clase de mercaderías está incluido el valor del impuesto a las compraventas, y el único medio de poder controlar y fiscalizar todas las ventas que efectúen los comerciantes, y en cuyo valor se encuentra incluído el monto del impuesto, es por medio de las boletas. El comerciante está obligado a otorgarla aun en aquellos casos en que rebaje el precio de la mercadería. Sólo está liberado de esta obligación en el caso de ventas de mercaderías por un total inferior al mínimo que anualmente fija el Servicio de Impuestos Internos. En estos casos el comerciante debe declarar el total de ventas inferiores al mínimo efectuadas durante el día, y cancelar el impuesto correspondiente a estas ventas.

En el caso del impuesto a los servicios, que hasta hace poco se conocía como de cifra de negocios, y que grava las prestaciones, como ser lavanderías, tintorerías, peluquerías, sastrerías, salones de belleza, baños, piscinas, fletes, etc., éste es recargado en forma independiente sobre el valor del servicio en la misma boleta. Al igual que el impuesto de compraventas, este tributo es de cargo del público a quien se le debe otorgar la boleta.

El impuesto a las compraventas y servicios, en consecuencia, no lo paga el comerciante, fabricante, empresario, agricultor, comisionista, etc., por su propia cuenta, ya que éste ha sido pagado por el público, y el comerciante es un simple depositario de estos fondos, que debe declarar y pagar al Fisco mensualmente, de acuerdo con los totales de las ventas registradas en las boletas emitidas y las ventas inferiores al mínimo, por las cuales no ha otorgado boletas, pero que debe contabilizar diariamente.

Cuando un comerciante no otorga boletas, oculta ventas o confecciona boletas por un valor inferior al real, incurre en una grave infracción legal, por apropiarse indebidamente de dinero que no le pertenece y que sólo ha debido retener para entregarlo posteriormente al Fisco. Esta infracción es castigada con penas muy severas, que pueden llegar incluso a la reclusión.

LOS ROLES. Toda persona, comerciante, fabricante, agricultor, etc., a quien la ley obliga a emitir boletas y a declarar y pagar el impuesto a las compraventas y servicios por las actividades comerciales que ejerzan, debe inscribirse, dentro de la comuna que corresponda a su domicilio o donde realiza sus actividades lucrativas, en un registro especial que lleva el Servicio de Impuestos Internos y que se conocen como Roles Comunales de Compraventas y Servicios.

Dentro de estos roles comunales cada contribuyente inscrito tiene un número de rol permanente que sólo puede anularse por fallecimiento de la persona, término del negocio, cambio de giro, disolución de sociedad, cambio de domicilio a otra comuna diferente, etc. Estos números de roles identifican a cada negocio o contribuyente, y ellos se consideran para los efectos de los sorteos mensuales de comerciantes cuyas boletas participarán a su vez en los sorteos de boletas.

LAS TOMBOLAS DE LA POLLA CHILENA DE BENEFICENCIA. Para elegir a los comerciantes cuyas boletas participarán en un sorteo, el día de emisión de éstas, las premiadas y el monto del premio que les corresponde, se utilizan el material y las instalaciones electro - mecánicas, de la Polla Chilena de Beneficencia, no interviniendo para nada en el proceso de los sorteos el factor humano.

Las instalaciones principales de la Polla la constituyen las tómbolas, y el material, las bolillas numeradas. Existen dos tómbolas, una grande, dentro de la cual se depositan las bolillas con los números de los contribuyentes o de las boletas seleccionadas, y otra más pequeña, dentro de la cual se depositan las bolillas de los días que tiene el mes dentro del cual se va a elegir el favorecido y también las que indican el monto de los premios a repartirse en cada sorteo.

Las tómbolas son esferas o globos metálicos cerrados, instalados dentro de un recinto aislado del resto de las sala de sorteos por medio de cristales dobles y que giran alrededor de un eje horizontal, fijo. Cada tómbola tiene dos aberturas: una destinada a vaciar las bolillas dentro de la tómbola, y que luego se cierra herméticamente mediante pernos de mariposa, y la otra abertura, ubicada en el extremo opuesto de la esfera, por la cual sólo puede salir hacia el exterior una sola bolilla en cada vuelta. Esta bolilla se desliza por un tubo metálico inclinado para caer, fuera del recinto de las tómbolas, dentro de un receptáculo, desde donde son sacadas para leerse el número grabado y anotarse éste en Actas especiales. Todos estos actos se realizan en presencia de un Notario, que vela por la corrección de los procedimientos y se desempeña como Ministro de Fe.

LOS SORTEOS. Los sorteos de boletas se realizan en dos etapas. La primera de ellas se efectúa dentro de los diez primeros días de cada mes, y está destinada a elegir, por sorteo, a los negocios cuyas boletas emitidas en un día determinado del mes inmediatamente anterior, y que se elige también por sorteo, tendrán opción a participar en el sorteo final. La segunda etapa, que se realiza dentro de los diez últimos días de cada mes, está destinada a sortear las boletas seleccionadas y asignarles los premios correspondientes.

COMO SE ELIGEN MENSUALMENTE LOS NEGOCIOS PARTICIPANTES. Mensualmente se eligen, mediante sorteo, a los comerciantes de todo el país cuyas boletas emitidas en un día X del mes inmediatamente anterior tendrán opción a los premios a repartirse en cada sorteo. El día X se elige, también por sorteo, junto con los comerciantes, emisores, en este acto que constituye la primera etapa.

Tomando como base todos los roles comunales de compraventas y servicios del país, participan en cada oportunidad todos los comerciantes enrolados, de Arica a Magallanes, quienes tienen iguales posibilidades de ser elegidos para que sus boletas emitidas participen en cada sorteo mensual.

A cada comerciante, fabricante, agricultor y otros que figuran en los roles comunales se les asigna, para el solo efecto de los sorteos, un número interno correlativo. Cada uno de estos números corresponde al de una bolilla que se vaciará en la tómbola el día del sorteo de la primera etapa, o presorteo, para seleccionar los negocios emisores.

Al caer una bolilla de la tómbola, su número corresponderá al de un comerciante determinado. Este número se anota en un Acta especial, y luego se individualiza en los roles comunales. Así se obtiene el nombre del negocio o del comerciante emisor, su dirección, Nº de rol de compraventas o servicios. Con estos antecedentes se confeccionan nóminas, por Inspecciones y comunas, que son despachadas donde corresponda, a fin de que el personal del Servicio de Impuestos Internos de la Inspección dentro de cuyo territorio se encuentre ubicado el domicilio del negocio emisor, proceda a retirar los talonarios con los duplicados de las boletas emitidas por éste durante el día que en dichas listas se indica.

Los talonarios de duplicados retirados desde los establecimientos de los comerciantes sorteados son remitidos para su revisión y selección para el sorteo final.

Muchos comerciantes que desconocen la forma en que se realizan los sorteos creen que la elección de los negocios que participarán en un sorteo se hace al azar, por simpatías hacia determinadas personas o que el Servicio de Impuestos Internos los elige en forma antojadiza. Es común escuchar comentarios de que los Inspectores jamás han pasado por un negocio a retirar los talonarios de boletas para participar en los sorteos. Esto demuestra desconocimiento, de parte de quienes lo dicen, respecto a la forma en que se efectúa la selección de los negocios emisores. Como todos los comerciantes participan en todos los sorteos previos con el mismo número interno asignado para participar en ellos, es también común que un mismo negocio resulte sorteado dos y más veces.

SELECCION DE BOLETAS. Una vez recibidos los duplicados de las boletas solicitadas a las Inspecciones, y en los cuales se encuentran las emitidas durante el día favorecido, se procede a seleccionar las boletas que participarán en la segunda etapa de los sorteos, o sea, a optar a los diferentes premios a distribuirse en ellos. En esta selección se anulan todas aquellas boletas que contienen enmiendas, errores de anotaciones o de impresión, que no

PASA A LA PAG 15

RUMANIA en el circuito económico mundial

Una Nueva Dirección: la Cooperación Industrial y Técnica

La nueva posición de Rumania en el circuito económico mundial se está expresando también en la participación cada vez mayor en la cooperación económica y técnica internacional, en la colaboración con un creciente número de países en el dominio de la producción industrial, de la ciencia y técnica de la agricultura, de la edificación, de los transportes etc. Antaño casi integralmente dependiente de la importación de máquinas, equipos e instalaciones, de asistencia económica y técnica extranjera, en la valoración de sus propios recursos naturales, Rumanía ha llegado a colaborar ahora en la valoración de unos recursos naturales en otros países, al comenzar con las obras de exploración y puesta en explotación de los recursos y al acabar con la elaboración industrial en productos acabados y semiacabados.

En este marco Rumania está colaborando con varios países en la exploración y valoración de unos yacimientos petrolíferos y de gases naturales, minerales ferrosos y no ferrosos, minerales no metalíferos, otras substancias minerales útiles. Además Rumania está colaborando en la edificación en varios países de unos objetivos industriales, como por ejemplo: refinerías de petróleo, bloques de aceite, plantas de productos sódicos, fábricas de tractores, combinados para la industrialización de la madera, centrales eléctricas, instalaciones para la elaboración de los minerales de fosfatos, fábricas de cemento, combinados agrozootécnicos de tipo industrial etc. Para ello, las empresas rumanas de especialidad están elaborando y proporcionando estudios, proyectos, documentaciones, know-how, suministran equipos, instalaciones y conjuntos complejos, conceden asistencia técnica en las obras de proyección, construcciones, montaje y puesta en función, aseguran el asesoramiento y la capacitación de especialistas y personal autóctono tanto en las empresas e instituciones de enseñanza de Rumania como en el respectivo país, en las obras en construcción, bajo la dirección, de especialistas rumanos.

Por lo común, todos estos suministros de equipos, materiales y prestaciones de asistencia técnica se están ejecutando mediante las empresas rumanas especializadas, en base a créditos, su reembolso habiendo de realizarse por exportaciones de mercancías obtenidas en las unidades edificadas en cooperación con Rumania u otros productos de exportación.

Se está desarrollando también la cooperación industrial entre las empresas rumanas y empresas y casas de otros países, con vistas a realizar en Rumania o a fabricar en común unos productos de alta complejidad y tecnicidad, inclusive equipos, instalaciones y partes de instalaciones, destinadas a satisfacer ciertas necesidades internas o a suministrarse a tercios países, inclusive los países partners.

El incesante fomento de la cooperación económica, industrial y técnica con los países extranjeros — uno de los principales sentidos en que están concentrándose actualmente nuestros esfuerzos en el dominio del desarrollo de los intercambios económicos exteriores — ofrece una elocuente prueba de los adelantos conseguidos en Rumania en plano económico y técnico, en los últimos veinticinco años.

Aunque notables, los resultados conseguidos hasta el día, comparados con las realizaciones de otros países europeos y, sobre todo, confrontados con nuestros propias necesidades y posibilidades en continuo aumento, imponen nuevos y perseverantes esfuerzos con el fin de mejorar a continuación la actividad, tanto en el dominio del comercio exterior como en el de la cooperación económica, industrial y técnico-científica con el extranjero.

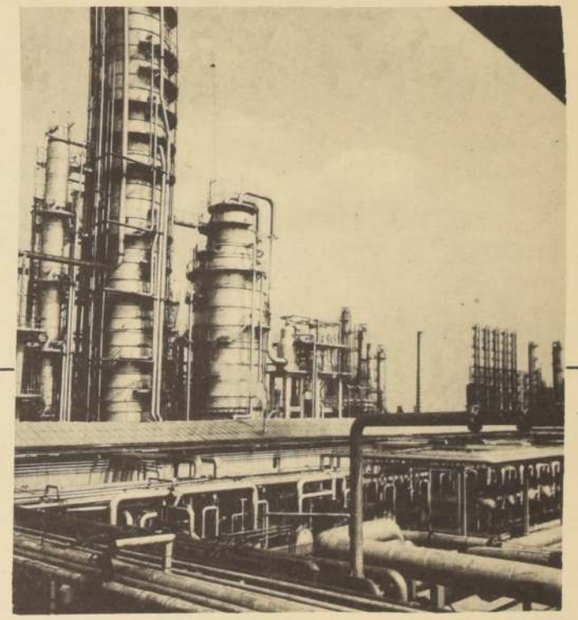

LA REFINERIA de Petróleos de Brazi, cerca de Ploesti, centro petrolífero de Rumania.

Durante los años del plan quinquenal

COMBINADO PETROQUÍMICO DE PITEŞTI

En Piteşti, poderoso centro industrial de Rumania, ha comenzado en 1966 la construcción de un amplio complejo de elaboración de las fracciones petrolíferas líquidas, el **Combinado Petroquímico.** El nuevo objetivo se está elevando en la misma "plataforma industrial" con la refinería existente, con una capacidad anual de destilación de tres millones de toneladas de petróleo crudo. Las fracciones resultadas del reforming catalítico — 400.000 toneladas de bencina inferior — se valorizarán en el combinado, en **la fábrica de pirolisis.**

La unidad con el más adelantado estado de trabajo, *la pirolisis*, — sea la fábrica de separar olefinas —, producirá al año 100.000 toneladas de etileno, 50.000 toneladas de propileno y olefinas no saturadas, productos que no se elaborarán integralmente en Piteşti, sino tendrán que ser encauzados hacia otros centros de la química rumana.

El producto principal — el etileno — constituirá la materia prima para **la fábrica de polietileno** del combinado. La fábrica lanzará una nueva marca en el mercado del polietileno — ROPOL —, con 60.000 toneladas al año. Los primeros gránulos se obtendrán en la producción tecnológica en 1969. De ellos se fabricarán más de treinta surtidos de calidad superior. El etileno de Piteşti constituirá la mismo tiempo una materia prima destinada a una elaboración superior en el Combinado químico de Rimnicu Vîlcea.

El propileno será la base de una producción de 20.000 toneladas al año acrilonitrilo, que se obtendrá en **la fábrica de acrilonitrilo,** otro objetivo del combinado de Piteşti que habrá de ser entregado al uso dentro de poco. Los cianuros cloridos resultados del proceso de fabricación de acrilonitrilo constituirán la principal materia prima para la producción de herbicidas. El procedimiento — patente rumana — para obtenerlos será aprovechado en **la fábrica de herbicidas** del mismo combinado, produciendo ella mercancías de la major calidad, que reemplazarán integramente la bina del maíz. Utilizados en parcelas experimentales, los herbicidas realizados conforme a la receta rumana dieron notables resultados. Pero el propileno de Piteşti será utilizado también para fabricar oxoalcoholes, las primeras cantidades resultadas después de unas pruebas tecnológicas saliendo ya rumbo al combinado de Rimnicu Vîlcea.

El butadieno — 12.800 toneladas al año — es el monomero indispensable para la fabricación del caucho sintético Ello se está utilizando para la fabricación del negro de humo. El beneficiario es la **Planta de negro de humo,** construida en la misma plataforma industrial con el Combinado petroquímico. Esta ha alcanzado los parámetros previstos en el proyecto, esto es 22.000 tons/año de negro de humo de alta abrasión, tipo "Half", solicitado por la planta "Danubiana" de Bucarest y "Victoria" de Floreşti para neumáticos para autovehículos.

EL COMBINADO Petroquímico de Piteşti Rumania, que muestra el progreso que alcanzan los planes de desarrollo de esta nación.

Sometidas a una nueva metamorfosis en el Combinado petroquímico de Brazi, las olefinas obtenidas en Piteşti llegan a la Planta de hilos y fibras sintéticas de Yaşi donde se están convirtiendo en 10.000 toneladas de TEROM, una nueva marca de hilos poliestéricos de los que se pueden realizar treinta millones de vestidos o nueve millones quinientos de trajes para caballero.

El nuevo combinado petroquímico de Piteşti que comenzará a producir en 1970 se está inscribiendo al lado de las cien unidades de la industria química rumana entregadas al uso en los últimos años. El aprovechamiento de los más modernos procesos tecnológicos llevará a la valoración compleja de la materia prima — gracias a la quimización cada metro cúbico de gas metano aumentará su valor en 1833,3 veces — y de los productos segundarios, ellos también con amplios dominios de empleo.

Las decenas de productos que el **Combinado petroquímico de Piteşti** pondrá a disposición de la exportación — sólo el polietileno se fabricará en más de treinta surtidos cuyos índices de calidad son similares a los de las marcas extranjeras — enriquecerán el nomenclator de mercancías de la empresa CHIMIMPORT de Bucarest el único exportador de productos químicos de Rumanía.

FISA, en su 99ª versión de la Exposición de Animales y en la séptima de tipo industrial, es la fiesta de Chile, multitudinaria y entusiasta.

FISA, Fiesta de la fe en Chile

LA 99ª EXPOSICION de Animales y la Séptima Muestra Industrial, bases de la Feria Internacional de Santiago —FISA—, representan la mejor demostración de la fe que los agricultores tienen en los destinos de Chile y la honestidad con que afrontan su responsabilidad frente al desarrollo de la nación. Más de un millón y medio de visitantes, a su vez, señalan la respuesta del público a sus esfuerzos. No cabe hablar de grandes, medianos o pequeños empresarios, sino, simplemente, de agricultores, unidos en un esfuerzo común y tras los mismos objetivos.

FISA es también la fiesta de los chilenos y en forma especial de los santiaguinos, ya que lleva a la comunidad una visión real de lo que se está realizando en el campo de la agricultura y en el terreno de la industria. Es la medida de nuestra propia capacidad y de lo que es posible lograr y superar si se dan las condiciones precisas para ello.

La iniciativa privada y la estatal, en una alegoría de banderas y de luces, y en una sana competencia de buen gusto y de arte, muestran a un público bullicioso y multitudinario, ansioso de conocimiento e información, las metas ganadas y sus metas futuras.

La exposición permite a la agricultura y a la industria nacionales compulsar la opinión pública, mostrándole los frutos de su esfuerzo y de que hay fe y confianza en el futuro de Chile, y sobre todo, del rol que ambas tienen en esta tarea ineludible. Muestran también su apoyo a los cambios que reclamaba el país.

El hecho de que los santiaguinos —centenares de miles— hayan convertido a la Feria Internacional de Santiago, a FISA, en su fiesta, envuelve tal vez algo de solidaridad, y, sobre todo, de espontánea comprensión.

Las interminables caravanas de alumnos, de la escuela primaria a los institutos universitarios, que con sus profesores recorren inquietas los diferentes pabellones, para completar sus clases o cátedras, hablan de que en FISA hay algo de mayor envergadura que la alegría de las luces y las banderas.

Ahí, a lo largo de las avenidas, está la obra, el trabajo, la superación constante, la agotadora labor diaria de muchos hombres que no han perdido la fe y que sienten satisfacción en demostrarlo.

La Feria Internacional de Santiago y la 99ª Exposición de Animales abren esta tarde sus puertas al público. Su estructura muestra este año un ejemplar afán de superación que se traduce en mayor confort para los visitantes. Seiscientos exponentes, quince países extranjeros entre ellos, y alrededor de un millar de animales de selección, le dan calidad y categoría, de acuerdo con los planes que en este sentido se trazara su organizadora, la Sociedad Nacional de Agricultura.

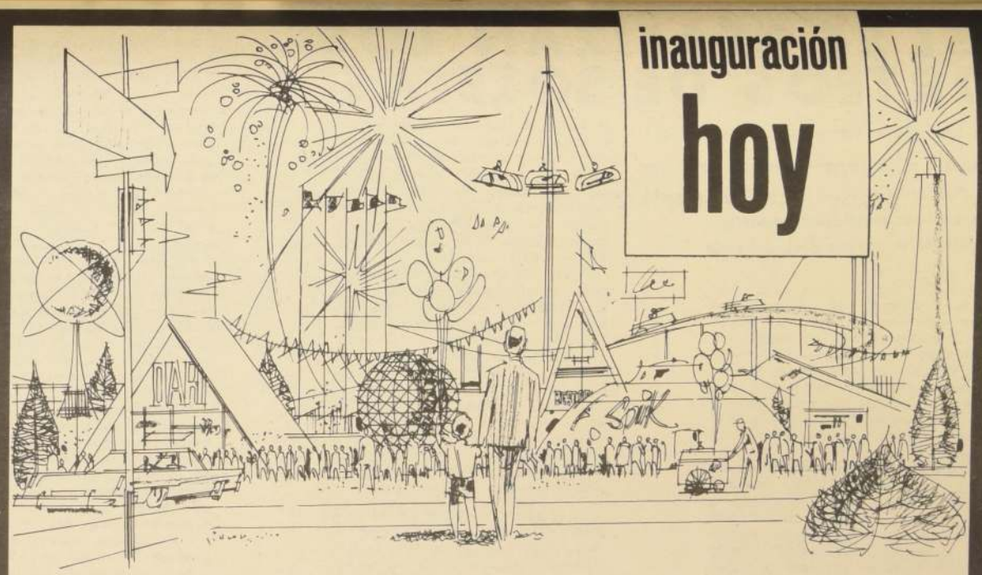

¡¡ LA PRIMAVERA EN SANTIAGO COMIENZA CON LA FISA !!

fisa '69

en Parque Cerrillos

7ª FERIA INTERNACIONAL DE SANTIAGO

Y

99ª EXPOSICION DE ANIMALES

Organizada por la Sociedad Nacional de Agricultura

10 DE OCTUBRE AL 2 DE NOVIEMBRE

¡NUNCA ANTES TANTOS PAISES HABIAN PRESENTADO TAN FABULOSOS STANDS!

ALEMANIA-ARGENTINA-BULGARIA-COREA DEL SUR-COLOMBIA-CHECOSLOVAQUIA CHINA-ECUADOR-ESPAÑA-FRANCIA ITALIA-PARAGUAY-RUMANIA-SUECIA YUGOSLAVIA

Y este año, con atracciones especiales para grandes y chicos

GRAN TOBOGAN GIGANTESCO
TODOS LOS CAMINOS PAVIMENTADOS
STANDS DE DEGUSTACIONES
LOCOMOCION INTERNA
SHOWS ARTISTICOS Y CONCURSOS

HORARIO DE FUNCIONAMIENTO:
LUNES A VIERNES DE 12.30 A 22 HRS.
SABADOS Y DOMINGOS DE 10 A 23 HRS.

LOCOMOCION ESPECIAL DE MICROS, BUSES Y TAXIBUSES. TRENES ESPECIALES DESDE ESTACION ALAMEDA

El buen agricultor hace rendir la tierra en beneficio de todos. La S.N.A. defiende el trabajo e impulsa el progreso.

SFS

LA FERIA INDUSTRIAL DE SANTIAGO en el Parque Cerrillos, más conocida como FISA, presenta en la noche un brillante golpe de vista.

Variedades de Maravilla Precoces

Las variedades de maravilla Armavirsky y Peredovik fueron introducidas por Comarsa desde la Unión Soviética el año 1962, con el propósito de mejorar las características agronómicas e industriales de las variedades precoces. La adaptación e incorporación de ellas al medio agrícola chileno ha sido excelente y rápida, y hoy día constituyen un valioso aporte a la agricultura entre Coquimbo y Malleco. En la temporada 1968-69 ocuparon 80 por ciento del área sembrada con esa oleaginosa.

Las característica más notables de estas variedades son su precocidad y los buenos rendimientos que producen.

Para predios con poca disponibilidad de riego, o con riego abundante en la primavera y escaso en verano o en años de escasas lluvias, estas variedades son un gran recurso, debido a que por su corto período vegetativo (110 a 120 días desde la emergencia), requieren menor número de riego que otras variedades de la misma especie o de otros cultivos. Si la siembra se efectúa en época temprana (septiembre) las necesidades de riego llegan sólo a diciembre o comienzos de enero, y la cosecha se efectúa en el mes de febrero. Los rendimientos que se obtienen en sementeras con estas variedades son altos, cuando su manejo es adecuado.

Otra ventaja importante es que se prestan muy favorablemente a la cosecha mecanizada y, como su madurez se produce generalmente en los meses de febrero y marzo no hay dificultades en hacer este tipo de cosecha y la semilla que se obtiene es de buena calidad y seca.

Rotación.— Se recomienda que la maravilla siga a una gramínea, como trigo, cebada, maíz, arroz, etc., o también a remolacha, para aminorar o evitar ataques de esclerotiniosis o marchitez.

Suelos.— Los más aptos son los francos profundos y fértiles con buen drenaje y escurrimiento de agua. También en los suelos franco-arcillosos o arcillosos se obtienen buenos resultados si el agricultor tiene experiencia en su preparación y manejo y dispone de equipo adecuado para trabajarlos. Los problemas mayores que se presentan en estos suelos se refieren a la germinación y escurrimiento del agua.

Preparación del suelo y siembra.— Es recomendable una preparación anticipada por las numerosas ventajas que se obtienen (nitrificación, descomposición de residuos y control de malezas). La cama de semilla al momento de la siembra debe presentarse mullida, compacta, libre de malezas y con buen grado de humedad, para lo cual hay necesidad de dar un riego previo.

Epoca de siembra.— La maravilla es una planta resistente a las bajas temperaturas (heladas), por lo tanto se puede sembrar temprano. A este respecto, la época de siembra dependerá en todo caso, de cómo se presenten las condiciones climáticas cada año. Si la primavera es lluviosa y con bajas temperaturas no convendrá adelantar la siembra por las consecuencias desfavorables para la sementera; en cambio, si son favorables, la siembra temprana es beneficiosa.

De acuerdo a repetidos ensayos efectuados por las estaciones experimentales, corroboradas a su vez por la práctica, las épocas de siembra más favorables por zonas son:

Talca al Norte: septiembre a primera quincena de octubre.

Linares a Ñuble: segunda quincena de septiembre y octubre.

Bío-Bío: octubre.

DOSIS DE SEMILLA: 11 a 12 kilos por Há.

PROFUNDIDAD DE SIEMBRA: 5 cm.

FERTILIZACION: En los suelos de trumao, el fosfato se usa a razón de 150 unidades de anhídrido fosfórico (P2O5) por Há y en suelos de otros tipos, 100 a 120 unidades de P2O5. En cuanto al nitrógeno, se recomiendan 500 - 600 kilos de salitre por Há en dos aplicaciones, en la siembra y en el primer desarrollo de las plantas.

Distancias hileras: 60-65 cm.

CUIDADOS CULTURALES.— Estas variedades son exigentes en cuidados culturales, debiendo prodigarlos oportunamente y bien hechos. Los atrasos en el raleo, limpia o riegos producen significativas bajas en los rendimientos.

Se deben hacer notar que el crecimientos de estas plantas es muy rápido en comparación con las de otras variedades y por esta razón los trabajos culturales deben efectuarse oportunamente y con gran celeridad para no entorpecer el desarrollo normal de ellas.

Si la siembra ha emergido tupida es necesario efectuar un ralleo cuando las plantas alcancen un desarrollo de 5 cm. de altura. El raleo definitivo se hace a los 10 cms. dejando las plantas sobre las hileras a una distancia de 15 a 20 cms.

Las malezas pueden controlarse en forma manual con azadón, cultivadoras entre hileras y con rastrajes de pre y post emergencia.

GRAN RODEO OFICIAL DE MAIPU

18-19-20 DE OCTUBRE

- RODEO EXPOSICION ORGANIZADO POR ASOCIACION "SANTIAGO"
- RODEO INTERASOCIACIONES. CADA PROVINCIA REPRESENTADA POR SUS TRES MEJORES PAREJAS
- CONCURREN 15 PROVINCIAS
- PARTICIPAN LOS MEJORES JINETES DEL PAIS

RESERVA DE LOCALIDADES:

MIRAFLORES Nº 269 - DTO. 21

El Tobogán Gigante

EL TOBOGANGIGANTE, de 15 metros de altura y de cincuenta metros de largo, el único de su tipo en América Latina, se convertirá en la atracción de los niños... y también de los grandes.

Este aparato es similar al que funcionó en la Feria de Montreal y ha sido totalmente construido en el país.

Esta es una de las tantas atracciones de FISA para la gente menuda, a lo que se suman sus espectáculos, como la presentación de la Escuela de Perros Policiales o de la Brigada Aérea de Carabineros.

fisa '69

QUEDA MAS CERCA POR TREN

fisa '69

TREN DESDE LAS 10 HORAS HASTA LAS 23 HORAS

SABADOS Y DOMINGOS CADA MEDIA HORA

DIAS DE TRABAJO CADA HORA

LA FISA COMIENZA EN LA ESTACION ALAMEDA

¡recuerde que FFCCE es más seguro!

Dice Presidente de la SNA:

Procesode Cambios en el Campo Chileno es Necesario

Se ha perdido el intercambio del campo con la ciudad

—"LOS CAMBIOS" en el campo chileno no pueden paralizarse... Este es un proceso en marcha... ni los agricultores ni sus organizaciones buscan una acción regresiva en este sentido... No sólo aceptan los cambios, sino que están convencidos de que ellos son necesarios... los agricultores chilenos tenemos fe en el futuro y no rehuimos nuestra responsabilidad... no queremos tampoco defraudar, pero frente a nuestros problemas, que no son de tipo personal ni siquiera gremial, sino del país, no lloramos ni pedimos, peleamos..."

Quien habla así es Benjamín Matte Guzmán, presidente de la Sociedad Nacional de Agricultura, SNA, institución representativa del sector empresarial agrícola, cuya importancia destaca cuando dice "peleamos por el sector agrícola que representa a unas 650 mil personas". A través de su conversación afluye el nuevo rostro del agricultor chileno, tal vez diferente a la versión que un día diera el Presidente Aguirre Cerda al calificarlos, en 1938, como "el riñón de la oligarquía" o a la que con insistencia se ha extendido a través de las campañas políticas. No hay paternalismo en sus juicios, sino el convencimiento de que es necesario, hoy más que nunca, un estricto espíritu de justicia, para todos, no para un sector.

Aclara que el problema agrícola no lo es tanto de estructura, al analizar el deterioro de estas actividades, y señala la necesidad de una política agrícola similar a la que a través de los aranceles aduaneros se aplica para defender la industria.

Pone en evidencia que hoy día la diferencia de los precios que se otorgan para favorecer la actividad agraria quedan en la ciudad... Que no hay relación entre ciudad y campo.

El campesino —señala como ejemplo— debe surtirse de todo su equipo en la ciudad, la que absorbe todos los aumentos... Hoy día son necesarias más horas de trabajo para poder comprar los productos de la ciudad.

Ahonda duro en este problema, reiterando que el hombre del campo trabaja esperanzado en ir logrando mayor confort y bienestar, pero que éste, a la vez, se le aleja cada vez más, ya que los precios hoy favorecen al productor de la ciudad.

Su alimentación, lo que es lógico, dice, está en el campo y no constituye problema... pero lo que es su vestuario, su equipamiento hogareño, depende de la ciudad.

En su conversación señala que tanto el latifundio como el minifundio constituyen un problema y que en Chile el 88 por ciento de los agricultores tiene una renta anual que no alcanza a un salario mínimo agrícola.

Finalmente destaca la importancia de la organización, a través de cooperativas de los agricultores, señalando las ventajas de este sistema.

El Mundo Debe Aumentar Producción de Alimentos

LONDRES (BIS). Durante los próximos 30 años, la producción mundial de cereales deberá doblarse y triplicarse la de productores derivados de animales, para poder alimentar a la población de acuerdo con los índices de crecimiento actuales, según opinión de Sir Norman Wright, ex-subdirector de la FAO.

"Para conseguir dietas alimenticias completamente adecuadas en algunos países menos desarrollados en esta etapa, deberán aumentar de cuatro a seis veces la producción de productos animales, a menos que consigan cereales y otros cultivos con contenidos vitamínicos muy altos", declaró en la reunión del Instituto Nacional Británico de Botánica Agrícola de Cambridge, al Este de Inglaterra.

La FAO ha descubierto que uno de los problemas implicados en el aumento de producción alimenticia en tales países es la obtención de suministros regulares de semillas de calidad, añadió Sir Norman.

El Instituto Nacional de Botánica Agrícola tiene un papel en la solución de este problema, ya que no sólo proporciona un modelo o ideal para el desarrollo de la producción, ensayo y distribución de semillas, sino que es un centro valioso para la preparación de especialistas procedentes de otros países.

GRAN RODEO OFICIAL DE MAIPU

18-19-20 DE OCTUBRE

- RODEO EXPOSICION ORGANIZADO POR ASOCIACION "SANTIAGO"
- RODEO INTERASOCIACIONES. CADA PROVINCIA REPRESENTADA POR SUS TRES MEJORES PAREJAS
- CONCURREN 15 PROVINCIAS
- PARTICIPAN LOS MEJORES JINETES DEL PAIS

RESERVA DE LOCALIDADES:

MIRAFLORES Nº 269 - DTO. 21

tracy Tiene los mejores Maíces Híbridos para Chile.

COQUIMBO A ACONCAGUA	T 134	123 DIAS
	T 133	123 DIAS
	T 122A	122 DIAS
	T 130	120 DIAS
	T 115D	117 DIAS
	T 115	115 DIAS
	T 110	110 DIAS
	T 110-3X	110 DIAS
SANTIAGO A TALCA	T 134	123 DIAS
	T 133	123 DIAS
	T 122 A	122 DIAS
	T 130	120 DIAS
	T 115 D	117 DIAS
	T 115	115 DIAS
LINARES A ÑUBLE	T 122A	122 DIAS
	T 130	120 DIAS
	T 115 D	117 DIAS
	T 115	115 DIAS
	T 110	110 DIAS
	T 110-3X	110 DIAS
	W 465	100 DIAS
BIO-BIO A CAUTIN	T 110	110 DIAS
	T 110-3X	110 DIAS
	W 465	100 DIAS
	T 90	90 DIAS

* ALTOS RENDIMIENTOS COSECHANDO MAIZ SECO.

* DISCOS PARA SEMBRADORAS.

* SELECCION Y CALIBRACION EN LA MEJOR PLANTA DEL PAIS.

* ASISTENCIA TECNICA.

Pídalo en su Cooperativa o a su distribuidor habitual

TRACY MAIZ HIBRIDO Y CIA. LTDA.

MATIAS COUSIÑO 82 - OF. 1104, FONO 66319 - CASILLA 13748

Expositores Extranjeros en la "FISA"

QUINCE PAISES EXTRANJEROS le dan la calidad internacional a la Séptima Feria de Santiago, que tiene como escenario el amplio y acogedor Parque Cerrillos. Para los chilenos en general y para los santiaguinos en particular, la parte industrial -ahora con 600 expositores - se suma a la especial atracción de ganado de calidad.

En FISA han levantado sus pabellones Alemania, Bulgaria, Argentina, Checoslovaquia, China, Ecuador, Francia, Italia, Suecia y Yugoslavia. Además participan por primera vez Corea del Sur, Colombia, España, Rumania y Paraguay.

FISA, que se aproxima al centenario (la exposición de animales cumple este año su nonagésima novena versión) va ganando cada día mayor prestigio internacional y los expositores extranjeros van en aumento. En relación con años anteriores solo estarían ausentes la Unión Soviética y los Estados Unidos, pero firmas industriales de ambas naciones participan a través de sus representantes o agentes en Chile.

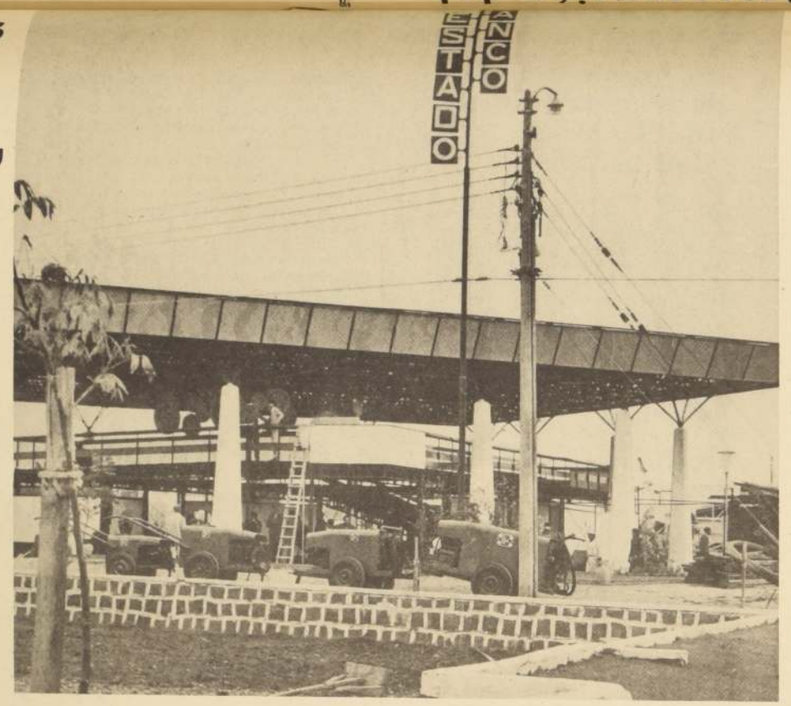

EL STAND Petroquímico de Pitesti, Rumania, que muestra el progreso que alcanzan los planes de desarrollo en esta nación.

QUINCE PAISES extranjeros, además de firmas de otras naciones que lo hacen en forma separada, muestra la calidad internacional de FISA.

Comercio de Carne de Vacuno en la "ALALC"

En la ALALC ha adquirido gran interés el estudio sobre el comercio de la carne, especialmente de vacuno, tanto en el aspecto regional como mundial.

De las informaciones proporcionadas por 7 de los países miembros de la ALALC, en base a una encuesta practicada por la Secretaría sobre la exportación e importación de carne de vacuno y animales en pie, en los años 1964 a 1967, se deducen las siguientes observaciones.

Argentina, que es el principal exportador, ha disminuido progresivamente sus ventas de carne enfriada de 181.211 toneladas en 1964 a 134.064 en el año 1967, con un promedio de 158.501 en los cuatro años; y en carne congelada ha seguido una curva fluctuante no muy pronunciada, pero en todo caso decreciente, ya que en 1964 exportó 168.284 toneladas y la producción de los años siguientes no alcanzó esta cifra, de manera que el promedio de los cuatro años fue de 156.726 toneladas.

Las ventas de Argentina a la Zona, como promedio de los cuatro años, solamente corresponden al 8.26 % para las carnes enfriadas y al 2.57% para las congeladas.

Las exportaciones conjuntas de los siete países de la Zona, en promedio de los años 1964 a 1967, de carnes enfriadas y congeladas (desosadas y sin desosar), fue de 511.733 toneladas aproximadamente, de las cuales sólo 20.771 fueron a la Zona; o sea que más del 95 % de la exportación depende de los mercados extrazonales.

Como estas informaciones se refieren a las repúblicas de Argentina, Bolivia, Brasil, Chile, México, Paraguay y Uruguay, no puede indicarse un porcentaje de la Zona en su totalidad, ya que las importaciones que normalmente realiza Perú desde la Zona elevarán el promedio, sin que por ello sobrepase el 7 %, por lo cual los envíos a la extrazona superan el 90 % del total de las exportaciones.

Sin embargo, las importaciones (promedio de los años 1964 a 1967) de las mismas carnes fue de 38.118 toneladas, aproximadamente, de las cuales sólo 68 toneladas, o sea, menos de 1%, tienen procedencia extrazonal. En este caso, las importaciones de Perú, que en su mayor parte proceden desde Argentina, acentuarían la disminución del porcentaje correspondiente a la extrazona. Las importaciones de Chile, que son altamente representativas y alcanzan a 37.969 toneladas del total de 38.118 toneladas, se refieren en conjunto a sus compras de carne y de animales en pie para consumo.

Este mismo movimiento comercial, expresado en valor para las exportaciones, representa US$306.892.000 en total, de los cuales US$11.943.000 corresponden a las ventas a la Zona y US$294.949.000 a los países extrazonales.

Para las importaciones, de un total de US$ 25.675.000, solamente US$70.000 corresponden a las compras de carne que realiza México en la extrazona.

Los principales exportadores de carne de vacuno enfriada y congelada, con y sin hueso, son: Argentina, con 388.741 toneladas, y Uruguay, con 76.061 toneladas (promedio de los años 1964 a 1967). México exportó solamente a la extrazona 23.211 toneladas y Brasil 21.800 toneladas a terceros países.

Entre los importadores, corresponde a Chile las cifras máximas, con 37.969 toneladas, por un valor de US$25.570.000 en el promedio de los años 1964 a 1967.

Es interesante referirse también a las exportaciones de conservas de carne que han alcanzado importancia, especialmente para Paraguay, que ha incrementado sus ventas, aumentando de 15.566 toneladas en 1964 a 21.947 toneladas en 1967, con un promedio de 17.833 toneladas para los años 1964 a 1967.

El total exportado en conservas de carne alcanza, en el promedio de los años indicados, a 92.229 toneladas por un valor de US$90.349.000. A la Zona solamente se ha exportado 136 toneladas, por US$136.000.

En la FISA:

VISITE EL STAND DE RUMANIA

novedoso - atractivo - agradable

Atracciones en "FISA"

UNA VARIADA PROGRAMACION de entretenciones ha preparado para el público en el Parque Cerrillos - FISA - la Comisión de Registros y Exposición de la Sociedad Nacional de Agricultura que preside Máximo Valdés Vial.

Se han habilitado escenarios especiales y en el escenario central hay programadas presentaciones del Cuadro Verde de Carabineros, Concurso de Riendas, del Curso de Adiestramiento de Perros Policiales, de la Brigada Forestal creada para prevenir incendios en los bosques y de la Brigada Aérea de Carabineros.

A lo anterior se suman los diferentes shows artísticos que noche a noche darán especial animación a la Feria Internacional de Santiago.

Más de seiscientos exponentes y un apreciable aumento de los stands nacionales y de los pabellones extranjeros, contribuyen al natural interés del público por visitar esta Feria.

La Sociedad Nacional de Agricultura presentará por primera vez un stand en el cual atenderán a los visitantes atractivas jóvenes, entre ellas: Monica Larson, Miss Chile, las que darán las explicaciones del caso. Los viticultores también tendrán su stand propio y podrán adquirirse todos los vinos que se producen en el país.

La Sociedad de Fomento Fabril -SFF- dispone de un stand de cuatro mil metros cuadrados donde bajo el lema "Industria y Hogar" mostrará toda la moderna línea de artefactos que hacen las delicias de las dueñas de casa. La Compañía de Fósforos ha preparado un stand con una colección especial dedicada a la conquista de la Luna por el Hombre y Paraguay, que por primera vez participa en una exposición chilena, ha dado especial colorido típico a su pabellón.

GRAN ACEPTACION ha tenido siempre el Suplemento que todos los años dedica LA NACION a FISA, la tradicional exposición Ganadera e Industrial que organiza la Sociedad Nacional de Agricultura.

Uso de los Abonos con Nitrógeno

Hasta hace muy poco tiempo se utilizaban como fertilizantes nitrogenados solamente el salitre sódico y potásico. Sin embargo, existen otros que también pueden ser aplicados como nutrientes para los cultivos y que se encuentran actualmente en el mercado, tales como urea, nitrato de amonio y fosfato diamónico.

Cada uno de estos fertilizantes ha demostrado buenas cualidades en casi todos los tipos de suelos. Difieren entre sí en cuanto a color, solubilidad en el agua, contenido de nitrógeno y propiedades para ser almacenados. Asimismo, algunos de ellos al aplicarse en forma continuada tienden a acidificar el suelo. Estas diferencias son importantes para determinar la cantidad que se debe aplicar como también para orientar su manejo.

SALITRE SODICO Y POTASICO

Estos dos fertilizantes son muy conocidos por los agricultores. Contienen 16 y 15 *por ciento de nitrógeno*, respectivamente. El salitre potásico tiene además 10 por ciento de potasio (K_2O) que suele ser de importancia en algunos suelos.

Estos abonos entregan inmediatamente el nitrógeno a las plantas. Pueden aplicarse en la superficie del suelo sin producirse pérdida alguna de nitrógeno en el aire, dejando sólo un residuo alcalino.

En general, debido a su solubilidad, estos nitratos son considerados la fuente de más fácil absorción de nitrógeno por parte de las plantas. Esto hace que sean susceptibles al lavado por exceso de lluvia o agua de riego, cuando el suelo está descubierto o con un bajo porcentaje de cobertura.

El salitre sódico puede ser mezclado con otros fertilizantes, siempre que no se haga con demasiada anticipación.

UREA

Este fertilizante se caracteriza por contener la mayor concentración de nitrógeno: un 45 por ciento.

Se utiliza, generalmente, en la industrialización de plásticos. En estos últimos años ha llegado a ser también una importante fuente de proteína para animales rumiantes.

Como abono puede ser aplicado directamente al suelo o bien en forma de solución disuelta en agua. La urea es blanca, cristalina con tendencia a absorber la humedad del aire. Por eso se vende mezclada con materiales acondicionadores que impiden su compactación.

La urea también puede ser mezclada con otros fertilizantes en forma muy satisfactoria, siempre que no se haga con demasiada anticipación. No reacciona químicamente con sales de potasio, sulfato de amonio o superfosfato neutralizado. Respecto a este último, solamente puede mezclarse cuando han sido neutralizados los ácidos fosfórico y sulfúrico, de otra manera se obtiene una mezcla húmeda.

Este fertilizante es completamente soluble en el suelo. Al aplicarse, por la acción de las bacterias, se convierte en amonio, y luego en nitrato, forma en que es absorbida por las plantas. Esta transformación de la urea se produce aproximadamente en 4 días siempre que la temperatura y humedad sean adecuadas. Debido a la rapidez con que las bacterias convierten la urea en amoníaco deben tomarse algunas precauciones en la siembra. No debe aplicarse en grandes cantidades junto a la semilla ya que podría afectar la germinación.

La urea es un abono que requiere de 3,6 kilogramos de carbonato de calcio por cada kilo de nitrógeno aplicado, para neutralizar su efecto acidificante. Este efecto puede ser importante a largo plazo, pero una o dos aplicaciones de urea sin la correspondiente neutralización no ofrecen mayor peligro.

Debe aplicarse al voleo, pasando lo más pronto posible una rastra que profundice alrededor de cinco centímetros o más, a fin de enterrar el fertilizante. De lo contrario, si la urea queda en la superficie del suelo alrededor de una semana, las pérdidas de nitrógeno que se producen pueden alcanzar hasta un 30 por ciento.

NITRATO DE AMONIO CALCICO

Este fertilizante es una mezcla de nitrato de amonio con carbonato de calcio. El producto que se está comerciando en el país, con autorización de la División de Defensa Agropecuaria, contiene un 26 por ciento de nitrógeno total. Su reacción en los suelos es prácticamente neutra.

El nitrato de amonio cálcico es muy soluble en agua y bastante aprovechable por las plantas. Su condición de nitrato y amonio lo hacen ideal para praderas de gramíneas. Resiste más al lavado que el salitre, pero menos que la urea. Puede aplicarse antes de la siembra o durante el desarrollo del cultivo pero, al igual que en otros fertilizantes amoniacales, debe evitarse el contacto directo con la semilla.

REACCION DE LOS CULTIVOS FRENTE A ESTOS ABONOS

En buenas condiciones de suelo, aireación y no sujetos a excesivos lavados, cualquiera de las fuentes de nitrógeno analizadas es tan efectiva como la otra. Por lo tanto, el factor más importante, cuando no hay limitaciones en el suelo, es el económico. De este modo, el fertilizante que debe usarse para obtener la máxima utilidad es aquel que, aplicado al suelo, tiene el menor costo por kilogramo de nitrógeno.

Los cuatro fertilizantes incluidos contienen la siguiente cantidad de nitrógeno por tonelada:

Una tonelada de salitre sódico: 160 kilos de nitrógeno.
Una tonelada de urea: 450 kilos de nitrógeno.
Una tonelada de salitre potásico: 150 kilos nitrógeno.
Una tonelada de nitrato de amonio cálcico: 260 kilos de nitrógeno.

Para determinar el costo por kilogramo de nitrógeno debe simplemente dividirse el valor de una tonelada puesta en el predio y esparcida en el cultivo por la cantidad de nitrógeno que contenga.

Si se toma el caso del salitre sódico este tiene un costo de E° 329 la tonelada puesto en bodega. A esto habría que agregar, por ejemplo, E° 21 por concepto de flete hasta el predio, más E° 20 por su aplicación lo que daría un total de E° 370 la tonelada. Dividiendo E° 370 por los 160 kilogramos de nitrógeno que contiene la tonelada, se obtiene un valor de E° 2,31 por kilo de nitrógeno aplicado.

RECOMENDACIONES

Los niveles de nitrógeno que deben aplicarse a los cultivos durante su desarrollo dependen de las cantidades utilizadas anteriormente y de las condiciones de humedad, densidad de plantas, control de malezas y de enfermedades. Por consiguiente, es difícil generalizar en esta materia.

Preservación del Auténtico Sabor de los Alimentos

Granjeros y amas de casa comparten equiparable interés por la labor del más reciente de los institutos creados por el Consejo Británico de Investigación Agrícola. El novísimo instituto se alza en los aledaños de Norwich.

Su propósito primordial consiste en asegurar que hortalizas, frutas, huevos y aves de mesa lleguen a la industria conservera y al consumidor en el mejor estado posible y con mínimo desperdicio. Mas, el instituto se preocupa también de un tema más sutil y complejo: el concerniente a preservación del sabor genuino de los alimentos: factor éste que muchas gentes temen se halle en peligro de quedar eclipsado por los grandes esfuerzos que vienen desplegándose por conseguir rendimientos aún más altos y lucrativos. De hecho, el director del instituto, el Dr. S.R. Elsden, ha sugerido que bien pudiera adoptarse como divisa de sus labores el lema de "Preservar el sabor genuino de los alimentos".

Una de las básicas tareas del instituto consiste en definir que es lo que constituye un producto de primera calidad e idear métodos de medir las características consustanciales es decir, desarrollar toda una escala de valores.

Alguna idea de lo que en ello se implica puede inferirse de que no menos de 70 elementos volátiles, y que influyen en el sabor, han sido detectados en un proceso tan simple como el de la cocción de papas.

Esta labor investigadora va ligada a estudios sobre las mutaciones que en los frutos se operan, antes, durante y después de su recolección, así como sobre los mecanismos que tales cambios controlan. El Dr. Elsden recalca que la cabal información acerca de cuanto antecede es esencial como base para el desarrollo de métodos racionales enderezados a la preservación de las características deseables inherentes a los frutos de que se trate, tanto a corto como a largo plazo, éste último en relación al almacenaje y durante el transporte de los alimentos en cuestión. Tal información es, asimismo, esencialmente valiosa para el cultivador, en su loable afán de lograr mejoradas variedades.

LA SEDE DEL Instituto de Investigación sobre Alimentos edificado en los aledaños de Norwich.

Foco de atención sobre almacenaje. Así, pues, el programa del instituto -que abarca experimentos en amplia escala, así como investigación en el laboratorio- engloba virtualmente todas y cada una de las facetas concernientes a la calidad de frutas, frutos y hortalizas, desde la fisiología y el metabolismo químico de la planta hasta el problema del ulterior deterioro causado por microorganismos y parásitos fungosos tras haberse retirado del campo la cosecha correspondiente. El almacenaje es tema sobre el que se está concentrando creciente atención: ello se debe, en parte, a los cambios registrados en las modalidades de producción y comercialización. Y a este respecto, el instituto, en adición a seis laboratorios refrigerados, posee también un vasto surtido de almacenes criogénicos en los que se están estudiando los efectos correlativos a la conservación de los productos a diferentes temperaturas.

Es probable que algunos de los resultados de estas actividades vayan a ejercer significativo influjo sobre los métodos de cultivo de plantas, y se vislumbra la posibilidad de que, en el futuro, lleguen a conducir al desarrollo de variedades no sólo más gratas al paladar y con menor proporción de desperdicio, sino también exactamente ajustadas a satisfacer los requerimientos de mercados específicos.

Cabe que el cultivo de las papas venga a ser uno de los primeros en beneficiarse a este respecto.

Cabría, por ejemplo, asesorar con mayor precisión a los cultivadores acerca de la selección de variedades con destino a satisfacer los requerimientos y preferencias de ciertos mercados. Y ello sería extremadamente valioso en relación a grandes zonas cosecheras de papas, especialmente para los granjeros que próveen a los especializados requerimientos de industrias elaboradoras.

La investigación sobre la calidad de huevos y aves para la mesa es de no menor alcance que la que se dedica a aquilatar la calidad de los productos de cultivos, y cabe que vaya a rendir más proptos resultados de aplicación comercial. Uno de los proyectos de tal tipo es el enderezado a dilucidar como a los productores de huevos les sería factible reducir las cuantiosas pérdidas causadas por falta de reciedumbre en el cascarón.

También están desplegándose esfuerzos en búsqueda de métodos eficaces para preservar incólume, durante los períodos de almacenaje, la estructura de la clara de huevo, así como en el empeño por esclarecer si a los piensos para el averío cabría adicionarles mayores ingredientes de grasa o harina de pescado, sin que ello redundara en mermar la calidad del producto.

Una gran parte de la labor del instituto se halla aún en fases incipientes, pero no cabe dudar de que el instituto en sí, con su actual plantilla de 140 trabajadores -destinada a incrementarse hasta 200 en el transcurso de los cinco años venideros- y su espléndida dotación de equipo científico, está obviamente destinado a desempeñar un papel decisivo en lo que atañe a mejorar los niveles de calidad en los alimentos.

Y, por supuesto, es igualmente seguro que los beneficios a derivar de sus descubrimientos no habrán de confinarse a Gran Bretaña.

MARAVILLA

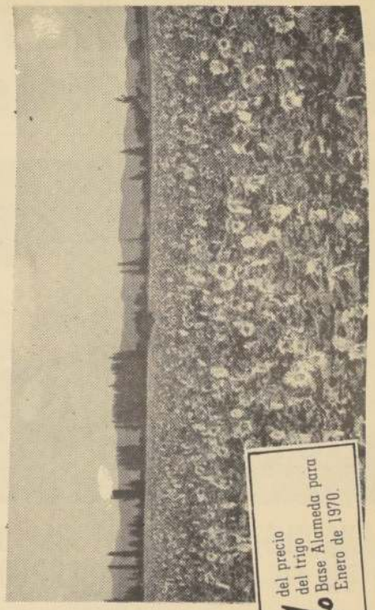

208% del precio del trigo Base Alameda para Enero de 1970.

COMARSA
GERENCIA GENERAL
AGUSTINAS 1022 — PISO 8 — CLASIFICADOR 945 — SANTIAGO
O A COOPERATIVAS Y A SU CORREDOR HABITUAL

SIEMBRE AHORA

- Precio equivalente al 208 por ciento del precio del trigo base Alameda enero de 1970 para las variedades precoces Armavirsky y Peredovik. Para la variedad Klein-A es el 87 por ciento del que resulte para las variedades precoces mencionadas.
- Cultivo totalmente mecanizado: en la temporada 1968-69 el 70 por ciento de la maravilla cultivada en el país se cosechó con automotriz.
- COMARSA dispone de nuevas variedades de altos rendimientos y buena adaptación a todas las zonas de cultivo.
- Labores mecánicas y la aplicación de herbicidas de probada eficacia permiten la eliminación de las malezas y la reducción de los costos.
- La maravilla, por su baja inversión por hectárea, buen rendimiento agrícola y alto precio, constituye un cultivo de excelente productividad.
- Al contratar su siembra de maravilla con COMARSA, el agricultor obtiene atención técnica especializada por intermedio de sus ingenieros agrónomos en el terreno y en sus oficinas en San Fernando, Curicó, Talca, Linares, Chillán, Los Ángeles, o en sus oficinas principales. También le proporciona semillas certificadas, fertilizantes, pesticidas, servicio de siembra y de cosecha, y además...

ANTICIPOS EN DINERO Y PAGO DE LA COSECHA IGUALMENTE EN DINERO

EDITORIAL CODEX le hace a usted una irresistible invitación a formar la biblioteca más completa

GEORAMA: ENCICLOPEDIA GEOGRAFICA EN 10 TOMOS

Así está compuesta Georama: 6 tomos de GEOGRAFIA (GEOMUNDO).
2 Tomos de MAPAS GIGANTES (GEOATLAS).
1 tomo de INDICE DE TOPONIMOS.
1 tomo de HISTORIA DE LA CARTOGRAFIA (LA TIERRA DE PAPEL).

HISTORIA DE LA MUSICA: ENCICLOPEDIA AUDIO-VISUAL

Con esta monumental obra, EDITORA CODEX ha obtenido un amplio eco entre la gran mayoría posible de lectores, a la vez que trata de incorporar el arte de BACH y de BEETHOVEN a la grandiosa arquitectura en que se conjugan todas las manifestaciones del genio y de la inteligencia del hombre.
5 TOMOS Y 5 ALBUMES CON UN TOTAL DE 134 DISCOS.

ENCICLOPEDIA ESTUDIANTIL SUPERIOR: 16 TOMOS

Enciclopedia Estudiantil Codex será un eficaz colaborador de sus hijos en la labor escolar. Monografías, trabajos prácticos, investigaciones históricas, brotarán de sus manos con una facilidad asombrosa. Hallará en ella el estudio de los diferentes países del mundo, las leyes y principios de la física; las biografías.

LA SEGUNDA GUERRA MUNDIAL: 12 TOMOS

Con un impresionante despliegue de documentación y material fotográfico.
Lo encuentra exclusivamente en distribuidora CODEX.

EL MUNDO DE LOS MUSEOS

Leonardo, Rubens, El Greco, Goya, Modigliani, Picasso... Penetre hasta el más mínimo detalle en las obras magistrales de estos genios.

TECNIRAMA

10 TOMOS

Enciclopedia de la ciencia y la tecnología, y sus dos Premios Nóbel

CODEX

cultura para todos.

DISTRIBUIDORA CODEX CHILENA DE EDICIONES S.A.

Central en Santiago: Santo Domingo 1175 - Fono 69191-712059
Casilla 9995 - Santiago

Agencias en:
ANTOFAGASTA: calle Esmeralda 2340, F. 24826
VALPARAISO: Pudeto 439, F. 50813 - CONCEPCION: Barros Arana 340, F. 25379
TEMUCO: Claro del Solar 733, F. 33217 - PUERTO MONTT: San Martín 239, F. 3178

Amigo Agricultor,

desmóntese y pase...

el Departamento Agrícola y Comercial del Banco del Estado de Chile siempre está a sus órdenes!

El buen agricultor siempre es bien recibido en el Banco del Estado

El Banco del Estado es el principal abastecedor de SEMILLAS en todo el país. Dispone de una completa variedad de semillas apropiadas para cada zona de cultivo, ya sean TRIGOS, AVENAS, CHACARERAS y FORRAJERAS.
Forma de Pago. Créditos sin pie, Plazo: a la cosecha, Empastadas: hasta 2 años

El BANCO DEL ESTADO es el principal abastecedor de FERTILIZANTES en el país. Dispone de una variada y completa gama de fertilizantes apropiados a cada suelo y cultivo.
Forma de Pago: Créditos sin pie. Vencimientos a la cosecha, Empastadas: Plazo hasta 2 años.

El BANCO DEL ESTADO ofrece una completa línea de MAQUINARIAS, IMPLEMENTOS AGRICOLAS y ACCESORIOS.
Forma de Pago Créditos sin pie a 2 años plazo

¿COMO OBTENER UN CREDITO AGRICOLA Y COMERCIAL DEL BANCO DEL ESTADO DE CHILE?

Requisitos: Ser titular de una Cuenta Corriente o de Ahorros del Banco.
–Estado de situación al día acreditando calidad de agricultor (propietario, arrendatario o mediero)

PUBLICITAS

DEPARTAMENTO AGRICOLA COMERCIAL
BANCO del ESTADO
FOMENTA LA AGRICULTURA NACIONAL