CTCH DENUNCIA ACCION COMUNISTA ANTINACIONAL

TIEMPO PARA SANTIAGO
HOY: Bueno.— Probable nubosidad matinal.
EDICION DE 22 PAGINAS

LA NACION

MIERCOLES 6 DE SEPTIEMBRE DE 1950
SANTIAGO DE CHILE
PRECIO $ 3.-

Rusia interviene militarmente en Corea

WASHINGTON, 5.— Estados Unidos denunció la intervención militar directa de Rusia en el conflicto de Corea, al revelar que un bombardero con marcas soviéticas manejado por tripulación rusa hizo fuego sobre una patrulla de cazas de las Naciones Unidas, la que lo derribó. Uno de los pilotos rojos fué identificado como Mishin Tennadii Vasilebu, de las Fuerzas Armadas de la Unión Soviética, serie N.o 25054. La denuncia fué formulada al Consejo de Seguridad.

Gobierno libra la batalla más grande del siglo contra la inflación, dice Alfonso

2 carabineros y un contrabandista murieron ayer en dramática lucha

RANCAGUA, 5 (De Alfredo Herzka, Enviado Especial).— Quince minutos de dramática expectación vivió ayer a mediodía el agitado barrio Matadero de Rancagua, cuando el maleante y contrabandista Francisco Misael Espinoza dió muerte a los carabineros Joaquín del Carmen Marín Azócar y José Teodoro Pino Medina. El mismo pereció bajo las dos últimas balas que Marín alcanzó a dispararle en estado agónico. Una riña a cuchillo entre Espinoza y un desconocido fué el comienzo de la tragedia en calle Aurora al llegar a Allende. El sol débil no alcanzaba a entibiar el ambiente cuando el cabo de Carabineros Nibaldo Cáceres Alredete los sorprendió dirimiendo superioridad a las 11.40 horas. La calle estaba solitaria y el combate se libraba sin testigos, en un sector de la histórica ciudad en que la vida se desarrolla de preferencia en las sombras de la noche. "Uno de los combatientes emprendió la fuga", nos dice Cáceres, "en tanto que Espinoza me hizo frente con su daga". El carabinero se defendió con su yatagán barajando el golpe dirigido al cuello.

FUGA Y PERSECUCION

Ante el fracaso de su acción homicida, el desconocido, que después fué identificado como Francisco Misael Espinoza, emprendió la fuga por Aurora, en dirección a la Alameda Santa María.

(A la página 2, columna 1)

HONDA TRAGEDIA FAMILIAR: ESCENAS DE PROFUNDO DOLOR

RANCAGUA, 5.— (De nuestro Enviado Especial, Alfredo Herzka).— En drama de Rancagua que trascendió más allá de los límites de la ciudad, provocó intensa expectación entre los habitantes. Más de dos mil personas desfilaron durante toda la tarde y hasta la medianoche, frente a la capilla ardiente erigida en póstumo homenaje a ambos servidores de la ley, en la Primera Comisaría ubicada en la calle San Martín.

Poco después de las 18 horas, este Enviado Especial tuvo ocasión de conversar con Juana Parada, la viuda de Pino, y Aurora Ramírez de Marín, que sollozaba ante el cuerpo de su esposo.

A esta última la acompañaban sus hijos mayores: Valentín, de 12 años, y Rodolfo, de 10, pues la hija menor del matrimonio, Raquel de las Mercedes, de sólo cuatro años, había quedado sin conocer la inmensa tragedia, en su hasta ayer apacible hogar de Maruri 989.

"Estábamos casados desde hace seis años y su muerte ha sido para mí un golpe irreparable", me dijo entre sollozos Juana Parada. "No teníamos hijos, y yo trabajaba en el hospital para ayudar a los gastos de la casa", agregó. Antes de volver ante el cuerpo inmóvil de su marido, concluyó: "Nunca le había ocurrido nada. ¿Por qué Dios me castigó así?".

Igualmente atribulada, no fué más fácil la conversación que traté de enhebrar con Aurora Ramírez, acompañada en su dolor por sus hijos Valentín y Rodolfo. "Estábamos casados desde hace doce años, y lo quería mucho. Hace algunos días había sufrido una herida en un pie, por lo cual no podía moverse con mucha rapidez", me explicó. "Vivimos desde hace cuatro años en Rancagua. Alquilamos una casita en Maruri y siempre fué muy buen padre. No sé que haré sin él", terminó diciendo.

LA CAPILLA ARDIENTE.— En una de las salas de la Comisaría de Carabineros de Rancagua fueron velados anoche los restos de los carabineros Marín y Pino, que cayeron para siempre en cumplimiento de su deber. Cuatro compañeros de armas montaron guardia alternadamente junto a sus restos, que serán sepultados solemnemente hoy a las 16 horas, en el Cementerio de Rancagua. (Fotografía de Arnaldo Guevara, Enviado Especial).

40 PERSONAS CAEN A UN PRECIPICIO EN PROVINCIA DE AYSEN

Cuarenta personas que viajaban de Coyhaique a Aysen, en camión, se precipitaron a un precipicio al cruzar la quebrada Simpson.

Los viajeros regresaban de celebrar el "Día del Reservista" en Coyhaique, desapareciendo, sin haber sido encontrado, a pesar de las búsquedas que se han practicado, el señor Sergio Bahamondes; resultando heridos graves los señores Augusto Grossen, funcionario de caminos; el regidor municipal, señor José Moreno, y los reservistas del Ejército, señores Araya y Guillermo Cotts.

Los demás pasajeros resultaron con heridas sin mayor gravedad, según informó ayer la Radio de la Dirección General de Obras Públicas.

EL SUBSECRETARIO SR. TRUCCO FESTEJA A MISION ALEMANA

Ayer prosiguieron las reuniones de las comisiones chilena y alemana en que se estudian modificaciones a los actuales convenios comerciales y de pagos con Alemania occidental.

Hoy el Subsecretario de Relaciones Exteriores y Presidente de la Comisión Chilena, don Manuel Trucco, ofrecerá un almuerzo, en el Club de la Unión, en honor de los miembros de la Misión Alemana, que preside el doctor Ludwig Imhoff.

"NOS HABIAMOS CASADO HACE SEIS AÑOS".— Mientras todo el drama traía lágrimas a sus ojos, doña Juana Parada, la viuda del carabinero Pino, relató al enviado especial de LA NACION, detalles de su matrimonio. Es enfermera del Hospital de Rancagua, y estaba trabajando cuando le avisaron la noticia. (Fotografía de Arnaldo Guevara, Enviado Especial).

EL ASESINO DE RANCAGUA ERA CONTRABANDISTA

RANCAGUA, 5. — (De nuestro enviado especial, Alfredo Herzka).— El coronel Varas, me dijo anoche, a las 20 horas, que el delincuente Espinoza "era uno de esos maleantes que llevaban licor en forma clandestina a Sewell". Señaló que existía una verdadera banda en Rancagua que se dedicaba a este tráfico hacia el mineral. "Cobran hasta doscientos pesos por la botella de pisco y aguardiente, y frecuentemente carabineros los sorprende infraganti", dijo.

Francisco Espinoza, el delincuente, de 22 años, había aparecido en Rancagua sólo algunos días atrás. Era natural de Champa, y no se le conocía domicilio, pues pasaba la mayor parte de su tiempo en los alrededores del Matadero, allí mismo donde ocurrieron los hechos, en compañía de un grupo de individuos, todos de malos antecedentes.

El Fiscal de Carabineros de la provincia de O'Higgins, comandante don Luis Guzmán, visitó inmediatamente el sitio del suceso, e inició la instrucción del correspondiente sumario, ordenando al mismo tiempo individualizar y detener al otro maleante que estaba trabado en lucha con el cabo Cáceres al comenzar el drama, y que ante la intervención del carabinero emprendió la fuga hacia el centro de la ciudad.

REAVALUAN BIENES RAICES EN CERCA DE 150 COMUNAS

Ayer entró en vigencia un decreto del Ministerio de Hacienda por el cual se ordena el reavalúo de los bienes raíces en cerca de 150 comunas de las provincias de Antofagasta, Aconcagua, Valparaíso, Santiago, Curicó, Talca, Linares, Ñuble, Concepción, Malleco, Cautín, Valdivia, Osorno, Llanquihue, Chiloé y Aisén.

El decreto afecta a las siguientes comunas de Santiago: Peñaflor, Talagante, San Bernardo, Calera de Tango, Isla de Maipo, Curacaví, Buin, Pirque y Paine.

Los propietarios tendrán un plazo de treinta días para hacer sus declaraciones y los nuevos avalúos serán publicados en septiembre del próximo año.

EL DOCTOR T. GANDY SALUDO A S. E., AYER

El doctor Theodore Gandy, director del Instituto Cooperativo Interamericano de Obras de Salubridad en nuestro país, visitó ayer a S. E. el Presidente de la República, con motivo de haber regresado de un viaje a Estados Unidos.

CUERPO DIPLOMATICO TUVO REUNION AYER EN LA NUNCIATURA

El Decano del Cuerpo Diplomático, Excmo. señor Mario Zanin, presidió ayer una reunión de todos los jefes de misiones, a quienes posteriormente ofreció un almuerzo en su residencia de la Nunciatura. Durante la reunión se trataron asuntos relacionados con las actividades de los diplomáticos en nuestros país.

3 EXPLOSIONES OCURRIERON EN SANTIAGO, AYER

Tres potentes explosiones sacudieron ayer el sector céntrico de la capital, causando alarma entre la población. Una se produjo en la mañana, originada por la inflamación de una cañería de calefacción, cayendo una muralla.

En la tarde, a las 17.10 horas, ocurrió la segunda, al quemarse el fusible de un transformador aéreo de la planta de Mapocho con Matucana. Y alrededor de las 19 horas, una tercera explosión que dijeron haber escuchado nítidamente desde sus puestos los Despachadores de Carga de la Compañía de Electricidad, pero que no pudo ser localizada exactamente.

No se registraron desgracias personales, pero el accidente ocurrido en la Clínica Central, San Isidro 231, pudo tener graves consecuencias. En efecto, al hacer explosión una de las cañerías de calefacción, se derrumbó estrepitosamente uno de los muros laterales. El doctor Bunster Montero calculó los daños en ciento cincuenta mil pesos, agregando que tiene un seguro por dos millones de pesos en el Lloyd de Chile. Afortunadamente, el califont causante del accidente está ubicado a considerable distancia de las salas de los enfermos.

Terminado estudio de la ley antiinflacionista que va hoy al Congreso

SUFRIO DESMAYO LA VIUDA DE MARIN.— Presa de un fuerte ataque de angustia, Aurora Ramírez de Marín sufrió un dramático desmayo ayer a las 19.30 horas en el recinto de la Primera Comisaría de Carabineros de Rancagua, donde velaban el cuerpo de su esposo, caído en cumplimiento del deber. (Fotografía de Arnaldo Guevara Enviado Especial).

GENERALIDADES DEL PROYECTO DEL EJECUTIVO

El Gobierno enviará hoy al conocimiento del Congreso Nacional el mensaje acompañando siete proyectos de leyes antiinflacionistas que, según el Ministro del Interior, D. Pedro Enrique Alfonso, "es el esfuerzo más vigoroso emprendido por un Gobierno, en este siglo, para exterminar un mal nacional como la inflación". El señor Alfonso, que en su calidad de presidente del Comité Económico de Ministros ha tenido una actuación principalísima en la preparación y coordinación de la campaña antiinflacionista, nos dijo anoche: "Atendida la alta finalidad pública que se persigue con esta legislación, su amplitud y variedad, creo difícil que pueda encontrarse otro mensaje de mayor importancia para la vida económica social del país en lo que va corrido de este siglo. Como esto ocurre precisamente en los momentos en que se trata de organizar un gran frente de oposición al Gobierno

(A la Pagina 10, columna 7)

Glamour

MES DE FIESTAS PATRIAS
Digamos: SI ES CHILENO ES MEJOR !!
Comprando productos chilenos lograremos nuestra segunda independencia.-

SOLO POR ESTE MES
Toda nuestra selección de sedas estampadas de las mejores fábricas del país

10%
Descuento de los precios marcados.
Efectivo en el momento de pagar en caja.

- Estampados en variedad de calidades para vestidos de sports
- Estampados para vestidos elegantes.-
- Estampados de diseños "Coreanos" Exclusivo.
- Tafetanes lisos y de fantasia para vestidos de fiestas
- Organzas de fantasia.-
- Broderi en batista y en seda.-
- Gabardinas de lana para trajes sastre completo surtido de colores
- Lanas para chaquetones todos los colores.-
- Proximamente recibiremos lino de puro hilo INARRUGABLE por primera vez hecho en Chile.

VEA NUESTRAS VITRINAS EXPOSICION

Glamour
ESTADO 332 FONO 33613

"LA NACION"

EL UNICO SOBREVIVIENTE.— El cabo Nibaldo Cáceres Aldarete, único sobreviviente de la tragedia que ocurrió ayer en Rancagua, relata al Enviado Especial de LA NACION diferentes detalles de la dramática persecución del delincuente Espinoza. "Vi morir a dos compañeros y no lo olvidaré nunca", nos dijo. (Fotografía de Arnaldo Guevara, Enviado Especial).

2 carabineros y...

(DE LA PRIMERA PAGINA)

Veinte metros más atrás, lo seguía Cáceres, impedido por su uniforme, de correr con la misma rapidez que su agresor.

El cabo Cáceres al enfrentar la calle Santa María, dividió a la pareja de la Comisión Rateros, vestida de civil, que formaban los carabineros Joaquín del Carmen Marín Azócar, 33 años, casado, tres hijos, natural de Lota, y José Teodoro Pino Medina, 36 años, casado, sin hijos, natural de Coltauco. "Les grité que detuvieran al prófugo" me dijo Cáceres, mientras lloraba silencioso anoche frente a las urnas de sus compañeros caídos diez horas antes. Con Pino adelante, seguido por Marín y cerrando la columna Cáceres, los representantes de la autoridad emprendieron la persecución del delincuente.

EL PRIMERO EN CAER

El carabinero José Pino alcanzó al prófugo pasada ya la línea de Ferrocarril Longitudinal, en un potrero del fundo Trapiche. Al intimarle la detención, el maleante Espinoza, en forma sorpresiva se volvió, enfrentó al carabinero, y lo agredió con la daga, asestándole una profunda herida en la ingle derecha y en el muslo del mismo lado. Pino ya desfalleciente cayó al suelo, lo que aprovechó su agresor para quitarle el revólver, con el cual disparó dos veces sobre el carabinero agonizante. Una bala hizo blanco en la frente del servidor público y la otra le perforó el tórax a la altura del corazón.

En esos mismos instantes llegaba al sitio del dramático suceso Marín, siendo recibido a tiros por el asesino prófugo. Uno de los disparos de Espinoza hirió gravemente a Marín en la región lumbar. "Yo venía todavía más atrás y alcancé a ver cómo Marín sacaba en el suelo su revólver" nos relató anoche el cabo Cáceres, el único sobreviviente de la tragedia. "Desenfundó el arma y disparó tres veces sobre Espinoza. Dos de las balas hirieron mortalmente en la frente y en el abdomen al prófugo", nos agregó. Concluyó explicándonos que cuando diez segundos más tarde llegaba él hasta el sitio preciso del hecho, ya nada quedaba por hacer.

MUERE MARIN EN EL HOSPITAL

Cuando las campanas de la iglesia de la Merced, la misma en la cual estaba el observatorio de Bernardo O'Higgins en su dramático combate con los españoles, señaló el mediodía, ya la tragedia estaba consumada. Cáceres llamó a la Primera Comisaría. Con voz nerviosa relató los principales pormenores del suceso. Poco después, 36 carabineros llegaron hasta el sitio del suceso, junto con dos médicos del Hospital Regional. Sólo pudieron comprobar la muerte del carabinero Pino y del delincuente Espinoza. Marín, el otro perseguidor, aun estaba con vida, por lo cual fué llevado rápidamente al Hospital Regional, donde a las 12.15 horas se le hizo una transfusión de sangre.

Poco antes de ser llevado a la Sala de Operaciones, donde la ciencia intentaría un último esfuerzo por salvarle la vida, el Prefecto de Rancagua, coronel don Eliseo Varas Carrasco; el capitán Elías Bravo y los doctores señores Jorge Gruenberg, José Calvo y César Sotovia, alcanzaron a hablar con el carabinero moribundo. "Sus últimas palabras fueron para el Servicio. Me relató cómo ocurrieron los hechos y pidió que protegiéramos a su esposa y a sus hijos", me declaró con la voz velada por la emoción el coronel Varas.

A las 13.40 horas, en el momento más difícil de la operación, Marín dejó de existir. "A raíz de la herida se produjo un derrame interno, que pese a todos nuestros esfuerzos no logramos contener" señaló anoche el director del Hospital Regional de Rancagua, doctor Jorge Gruenberg, poco después de haber expresado sus condolencias al coronel Varas, frente a la capilla ardiente que se había erigido en la Comisaría a ambos carabineros.

MEDIDAS DEL ALCALDE

Inmediatamente tras conocerse la tragedia ocurrida en el barrio "más bravo" de la antigua ciudad, el alcalde señor Eduardo Melero dispuso limpiar de maleantes ese sector. Impartió instrucciones que dentro de un plazo de 48 horas debían ser clausuradas las casas de mal vivir que abundan en la calle Aurora, al igual que diferentes negocios que expenden alcohol en forma clandestina.

REPLICA DE LA ESPADA DEL GENERAL S. MARTIN RECIBIO CLUB MILITAR

En una reunión solemne del directorio del Club Militar, el presidente de esta institución, general señor Teófilo Gómez Vera, hizo entrega de la réplica de la espada de don José de San Martín, que el Círculo Militar Argentino enviaba a su congénere chilena.

Como se sabe, el general señor Teófilo Gómez presidió la brillante representación de las Fuerzas Armadas en las festividades sanmartinianas que se realizaron en Buenos Aires, en donde los altos jefes chilenos recibieron distinguidas demostraciones de simpatía.

Oficialmente recibió el obsequio argentino el vicepresidente del Club Militar, coronel señor Guillermo López Larrain, quien, además, señaló la forma encomiable en que el general Gómez había cumplido la misión que se le había encomendado.

Cuando el general Gómez estuvo en Buenos Aires, concurrió a una reunión del Círculo Militar Argentino, a la que asistió el Presidente Perón, y en la cual el distinguido jefe militar chileno entregó una réplica del sable del General O'Higgins.

COLECTA PRO COLONIAS ESCOLARES HABRA EL 8

La Junta de Beneficencia Escolar, institución que durante 34 años ha servido al escolar primario, efectuará el viernes su colecta anual pro colonias escolares de vacaciones.

Entrarán en actividad 71 comités locales y los fondos que se reúnan permitirán proporcionar veraneo a los alumnos de las escuelas primarias del país.

Preside la Junta de Beneficencia Escolar, la señorita Elvira Santa Cruz (Roxane).

FUERON SEPULTADOS AYER LOS RESTOS DEL TENIENTE MOGOLLONES

Honores militares rindió el Cuerpo de Carabineros, como homenaje póstumo al subteniente señor Rubén Mogollones Aparicio, alevosamente asesinado el sábado último en la ciudad de Valdivia cuando hacía un servicio de ronda nocturna por los barrios bajos y sorprendió el tráfico clandestino de alcoholes.

El subteniente Mogollones contaba a la fecha 22 años de edad, y era hijo único. Ocupaba lugar preferente en la Lista N.o 1, "de Méritos", y sentía extraordinario cariño por su carrera a la que ingresó por tradición de familia. Gozaba de generales simpatías en Valdivia por sus relevantes dotes personales, y su trágica muerte causó consternación pública en esa ciudad, siendo imponentes las honras fúnebres que allí se le tributaron.

Sus restos llegaron a Santiago por el nocturno de las 10, siendo trasladados a la Novena Comisaría, en donde se le erigió una severa capilla ardiente. A las 16 horas de la tarde de ayer se realizaron sus funerales, encabezando el cortejo el Orfeón de Carabineros, altos jefes de la institución y los Cursos de Aspirantes a Oficiales de la Escuela de Carabineros.

En el mausoleo de Carabineros despidieron sus restos el coronel señor Raúl Ripoll, en nombre de la Dirección General de Carabineros; el teniente señor Enrique Arias, en representación del curso de egresados en 1947, y el capitán señor Jiménez Cereceda, de la Prefectura de Valdivia.

El subteniente señor Rubén Mogollones Aparicio fué sepultado en el mausoleo de los "Mártires del Deber".

GRANDES FIESTAS DE MUSICA POPULAR EL 18 DE SEPTIEMBRE

Esta tarde, la Comisión de Teatros, Deportes y Fiestas Populares de la Municipalidad, comenzará a elaborar el programa de festividades patrias, con que tradicionalmente el Gobierno comunal se asocia a esta celebración.

LA NACION está en condiciones de adelantar algunos de los números principales. En primer término, se procederá a la repartición de los premios a los carabineros más antiguos en el servicio de la ciudad, correspondientes a 1949 y a este año. Serán medallas de oro esmaltadas para los generales; de oro, para los oficiales, y de plata, para la tropa.

La Función de Gala en el Teatro Municipal, tendrá especial realce, por cuanto se completará con otros números artísticos.

La Corporación ha solicitado al Sindicato de Compositores su máxima cooperación para ofrecer a los barrios grandes festivales de música popular, con torneos para aficionados, en combinación con radioemisoras que ya se han anticipado a ofrecer su concurso.

Han sido consultadas diversas fábricas de fuegos artificiales para la confección de juegos de luces alusivos a los próceres de la patria, el mejor de los cuales sería premiado por la Municipalidad.

I. Chileno-Israelita recibió a parlamentario Jacob Burg

El vicepresidente del Parlamento de Israel, señor Jacob Burg, fué recibido ayer en solemne sesión por el Instituto Chilena-Israelita de Cultura. La ceremonia realizada en la sala del Honorable Consejo Universitario fué presidida por el consejero de la Legación de Israel, don Samuel Goren, y por el profesor universitario, don Carlos Vergara Bravo, quien junto con saludar al señor Burg en cordiales frases, destacó que, tanto Chile como Israel exhiben ante la faz del mundo, una pura y limpia vida democrática.

El señor Burg agradeció en idish el recibimiento dispensado por el Instituto, dictando a continuación una charla sobre su viaje por Sud América. Integraba la mesa de honor el doctor Rafael Pleskoff, miembro del Instituto Chileno-Israelita, mientras un numeroso público, integrado por representantes de la colectividad, llenaba la sala del Consejo.

AYER FUE EL FORO SOBRE EL CORREDOR BOLIVIANO

En la Sala de Conferencias de la Universidad de Chile se realizó anoche un foro sobre el Corredor Boliviano, auspiciado por el Círculo de Estudios de Ingenieros, Arquitectos y Técnicos. La mesa de honor estuvo presidida por Raúl Montecinos, Delegado de la ASINCH, Juan Aravena, Miguel Alvarez, y el presidente de debate, Moisés Bedrack. Hicieron uso de la palabra los señores Hermann Housse Escobar, Manuel Araya, Víctor López, Bernardo Flores, y el ex Ministro don Guillermo del Pedregal. Todos rechazaron el establecimiento del Corredor. Las conclusiones del foro serán dadas a conocer próximamente.

NOTICIARIO GREMIAL

UNION NACIONAL DE CO-EDUCADORES.— El nuevo directorio de esta entidad, sucesora de la Asociación Nacional del Personal Administrativo de Planteles Educacionales, que fué reorganizada después de largo receso, está integrado por los señores Gastón Lagos, presidente; María Echazarreta, vicepresidenta; José Zenteno, secretario; Raquel Cañas, prosecretaria; Asbay Tavile, tesorero. La dirección postal de esta entidad es Santiago, correo N.o 21.

SINDICATO PROFESIONAL DE DUEÑOS DE DEPOSITOS DE LICORES Y SIMILARES.— Hace saber a sus socios que un grupo de personas se ha tomado el nombre del presidente, señor Lorenzo Pérez, para solicitar donaciones en dinero y haciendo firmar una presunta solicitud que se presentaría a los Poderes Públicos. Ya se ha dado el correspondiente aviso a las autoridades policiales. Antes de acceder a cualquiera demanda de donación, se ruega telefonear a los N.os 67638 y 93835.

COMITE HABITACIONAL FUERZAS DE ORDEN EN RETIRO.— Cita a sus socios para el sábado 9, a las 17 horas en calle Escanilla N.o 330, y para el domingo a las 10 horas, en el salón de honor de la Universidad de Chile.

SINDICATO PROFESIONAL DE EMPLEADOS DE HOTELES Y RAMOS SIMILARES.— Hace saber a sus socios que en la asamblea general última, se dispuso una amnistía de 60 días, para los socios atrasados en el pago de cuotas.

SINDICATO PROFESIONAL DE COMERCIANTES DE FERIAS LIBRES.— Cita a reunión general, para hoy a las 19 horas, en calle Porvenir N.o 775.

UNION DE EMPLEADOS CESANTES DE CHILE.— Efectuará hoy una asamblea general, a las 18.30 horas, en calle Catedral N.o 1413. Se conocerán interesantes materias.

LOS DIRIGENTES DE SINDICATOS OBREROS y obreros en general, han sido citados para mañana, a las 19 horas en Catedral 1264, con el fin de estudiar el proyecto de creación de una caja de previsión para los obreros de Chile y para resolver la ayuda efectiva a los pensionados de la Caja de Seguro.

ENFERMERAS ELIGEN SU CANDIDATA.— Alumnas, instructoras y ex alumnas celebraron ayer el día de la Escuela de Enfermería de la Beneficencia. LA NACION enfocó en el parque del establecimiento a estas nueve jovencitas, bellas representantes de las enfermeras universitarias chilenas. Ellas son Eugenia Ureta, Alicia Rojas, Margarita Díaz, María Cecilia Solís, Margarita Frisman, Guillermina y Fresia Martínez; Angelina Tapia y Lucy Cádiz. Las estudiantas están muy entusiasmadas con las futuras Fiestas Primaverales, y existe el consenso unánime de elegir a Alicia Rojas, ubicada al centro de la primera fila, como candidata oficial del establecimiento. Alicia es morena, de obscuros cabellos y verdes ojos.

Problema de la betarraga sacarina estudian hoy Jornadas Agronómicas

A fondo se tratará este tema, que es el central del torneo

Importantes problemas de la agricultura nacional, fueron tratados en las Jornadas Agronómicas, en el segundo día de trabajo de este torneo que patrocina la Sociedad Agronómica de Chile.

Evidente demostración del interés que han despertado estas Jornadas, la constituyó la presencia de numerosos funcionarios, jefes de departamentos del Ministerio de Agricultura, profesores de la Facultad, ingenieros de la CORVENSA, de la CORFO y otras instituciones.

Destacaron por sus interesantes trabajos los señores Gastón Vargas, Jorge Avendaño, Federico Schall, Alberto Graf, Leonidas Durán, Guillermo Jul, Carlos Gayán, Fernando Mujica, Claudio Vergara y Sigurd Arentsen.

Cada uno de estos aportes técnicos dió motivo a movidos debates.

EL PROGRAMA DE HOY

El "simposium sobre la industria de la betarraga sacarina", tema central de las Jornadas Agronómicas, será planteado hoy. Hay numerosas colaboraciones presentadas, que analizan este problema desde diversos ángulos y se espera que al final de dos días de trabajo se pueda llegar a conclusiones sobre las posibilidades que tiene Chile de abastecerse de azúcar de remolacha.

Entre los autores inscritos figuran: Guillermo Jul, Ernesto Moller, Eduardo Barros, Rafael Bustos, René Prado, Mario Berardi y Aníbal León.

ALMUERZO EN "LA RINCONADA"

El Director de la Escuela de Agronomía, don Miguel Dagnino ha invitado a todos los autores de trabajos, organizadores del torneo, ingenieros y directores de Departamentos Agrícolas, a un almuerzo que será servido hoy en la Hacienda "La Rinconada" de propiedad de la Facultad de Agronomía de la Universidad de Chile.

Especialmente invitados concurrirán el Ministro, señor Fernando Moller y el Subsecretario, don Luis Morales Z.

INTERESANTES TRABAJOS

Cabe destacar los siguientes trabajos presentados ayer a las Jornadas, por su importancia científica y práctica:

Guillermo Jul: "El problema de la carne", aportó antecedentes para demostrar que el déficit de producción de carne que actualmente sufre el país es difícil que pueda ser salvado con los métodos actuales de nuestra agricultura, porque ya se ha llegado al equilibrio entre los recursos forrajeros nacionales y la población ganadera. La solución del problema, según el señor Jul, estriba en aumentar las empastadas artificiales, en mejorar la alimentación del ganado durante las épocas de escasez del forraje, como es el verano en ciertas regiones y el invierno en otras. Recalcó, especialmente, la importancia que en este sentido asume el cultivo de raíces forrajeras especialmente la betarraga sacarina, cuyos residuos son un valioso recurso para el ganadero.

Gastón Vargas y Jorge Avendaño: "Estudio comparativo de la renta neta de la agricultura con otros rubros de la renta nacional". Este trabajo constituyó una verdadera auscultación de la situación económica de la agricultura y de los resultados que sobre la producción agrícola han dado las diversas medidas de fomento que se han puesto en práctica en los últimos años en Chile.

Federico Schall: "Cultivo del maní". Esta colaboración resumió los diez años de experiencia recogidos por el autor en el cultivo de esta oleaginosa en Chile.

Alberto Graf M.: "Climoscopios para el trigo". Mediante un tratamiento estadístico de los datos meteorológicos existentes pueden conocerse con mucha aproximación las probabilidades pluviométricas en cualquiera región determinada, con lo cual se elimina considerablemente la incertidumbre en que actualmente se encuentra la agricultura de secano. Hizo ver la necesidad de un organismo oficial del Ministerio de Agricultura que relacione la climatología con los cultivos y confecciones climoscopios para las diversas especies de plantas cultivadas.

AMPLIADO CONVENIO COMERCIAL ENTRE CHILE Y PORTUGAL

Quedó promulgado en el Ministerio de Hacienda el decreto por el cual se ordena a las Aduanas de la República aplicar, a contar desde el 31 de julio al 31 de diciembre del año en curso, el tratamiento de nación más favorecida a los productos originarios de Portugal, conforme al Convenio Comercial suscrito entre ambos Gobiernos el 18 de enero de 1950.

El Gobierno de Chile adoptará las medidas necesarias para que el 60 por ciento del valor en escudos portugueses provenientes del salitre importado en Portugal, sea aplicado proporcionalmente a la adquisición de los siguientes productos portugueses:

Corcho, hasta por 40 por ciento, manufacturado: 10 millones de escudos portugueses.

Resina de pinos: 1.500.000 de escudos portugueses.

Cacao: 3.000.000 de escudos portugueses.

Limas: 3.750.000 de escudos portugueses.

Aguarás: 1.000.000 de escudos portugueses

Cristales planos: 1.700.000 de escudos portugueses.

Vinos de Oporto: 300.000 escudos portugueses.

Analinas: 4.250.000 escudos portugueses.

Total: 25.500.000 escudos portugueses.

Colegio de Farmacéuticos recibió a profesor Fabre

El Consejo General del Colegio de Farmacéuticos de Chile recibió ayer en sesión especial al destacado profesor francés René Fabre, decano de la Facultad de Farmacia de París, que actualmente nos visita y que hoy dictará su tercera y última conferencia en la Escuela de Química y Farmacia, a las 18.45 horas.

El presidente del Colegio, don Luis Vivanco Castro, recibió al distinguido huésped y lo recibió como Miembro Correspondiente del Colegio. Destacadas personalidades científicas y culturales estaban presentes en la sesión, entre ellas, el Decano de la Facultad, don Juan Ibáñez; el secretario de la Facultad, Dr. Hermann Schmidt; el secretario del Colegio, Orlando Cattani; el Agregado Cultural a la Embajada de Francia, señor Alphonse Cresch, y otros asistentes. El profesor Fabre, durante el curso de la sesión dictó una interesante conferencia sobre la moderna farmacopea francesa de 1950. En la noche, autoridades universitarias, representantes diplomáticos franceses y miembros del Colegio de Farmacéuticos le ofrecieron un banquete en los comedores del Club de la Unión.

El profesor Fabre dictará hoy su última conferencia sobre "La ciencia de los venenos y su importancia en la sociedad moderna", la que será ilustrada con proyecciones de un film sobre reacciones químicas y biológicas de los alcaloides. Partirá mañana con rumbo a Lima.

CADETES DE 1920 SE REUNIRAN EL SABADO

El sábado los cadetes del Curso Militar de 1920, se reunirán para realizar una romería a las tumbas de los compañeros fallecidos, una ceremonia simbólica en la Escuela Militar y un almuerzo en la Escuela de Infantería. A estos actos han sido invitadas altas autoridades militares, profesores y ex alumnos.

HILANDERIAS DE PLASTICOS Y DE CAUCHO, EN CHILE

Chile contará con una moderna planta de artículos plásticos de gran tamaño, única en su género en América del Sur, cuyas maquinarias han sido adquiridas en Italia, con un valor aproximado de 800.000 dólares. Actualmente se están realizando las gestiones ante el Ministerio de Economía y Comercio y del Consejo Nacional de Comercio Exterior las solicitudes de previas para su internación.

También se nos informó en dicha Secretaría de Estado, que la firma "Agostini" proyecta instalar en nuestro país otra fábrica de hilados de caucho o "lastex", artículo del cual Chile se provee actualmente en Argentina. Estas dos fábricas, según se nos dijo, producirán anualmente 30 millones de pesos de los artículos enunciados.

El señor Nicola Agostini proyecta también instalar en Chile una planta de aceite de oliva, cuyas maquinarias han sido avaluadas en más de 700 millones de pesos chilenos.

SOBRE COREA HABLA HOY GUSTAVO LABARCA GARAT

Esta tarde a las 18.30 horas tendrá lugar en la Sala de Audiciones del Hotel Carrera, la charla que el escritor Gustavo Labarca Garat, dictará sobre sus impresiones de viaje por la Península de Corea, cuando fué Corresponsal en el Extremo Oriente.

El conferenciante será presentado por el Director General de Bibliotecas, señor Augusto Iglesias, y, luego, disertará acerca de los aspectos más pintorescos que se refieren a las costumbres, las tradiciones, los paisajes del país que ahora sirve de escenario a una sangrienta lucha.

ANIVERSARIO DE LA COOPERATIVA UNIDAD

La Cooperativa de Consumos "La Unidad" efectuará el domingo una fiesta radial, con motivo de cumplir dos años de existencia.

El programa se iniciará a las 10.30 horas, por Radio "El Mercurio", pronunciando un discurso el presidente de la Cooperativa, señor Carlos Pellegrin. En estas festividades participarán los jefes del Departamento de Cooperativas del Ministerio de Economía y Comercio.

Advertencia de Sindicato de Dueños de Autobuses

La Confederación Nacional de Dueños de Autobuses nos pide informar que todas las materias relacionadas con el racionamiento y bonificación de la bencina para provincias, deben tratarse por su intermedio.

Los miembros de esta Asociación que se surten de gasolina en ciudades diversas, deben dirigirse por escrito a la secretaría, Bernardo O'Higgins 1948, fonos 63661 o 60986, o a Chacabuco 55, fono 92418.

DIA DE LA ESCUELA CELEBRARON ALUMNAS DE ENFERMERIA AYER

La Escuela de Enfermeras de la Beneficencia, enclavada en el parque del viejo Hospital de Niños Arriarán, celebró ayer el día del establecimiento.

Las fieles servidoras de la humanidad dolliente, continuadoras de la obra de Florence Nightingale, elaboraron un nutrido programa de festejos que se inició a mediodía con un cocktail en honor de las autoridades educacionales, sanitarias, y representantes de la prensa de la capital. La directora, señorita Eugenia Gaete, ofreció una cordial recepción a los invitados, entre los que se contaban el vicepresidente de la Caja de Seguro Obrero Obligatorio, doctor Alfredo Leonardo Bravo; el Director de la Escuela de Salubridad, doctor Hernán Romero; el representante de la Fundación Rockefeller, doctor John Janney; la enfermera norteamericana Catherine Kain; los médicos Alfredo Jadresic, Bogoslav Juricic, y Mario Miranda, el representante del Director General de Beneficencia, don Rafael Pino; la Directora del Liceo N.o 6 de Niñas, señorita Arinda Carvajal; la doctora Victoria García de Yazigi; la señora María Correa de Irarrázaval y otros invitados. Mientras tanto, el coro integrado por cien voces del alumnado, dirigido por el profesor Isidoro San Martín, cantó el himno nacional, una canción chilena y una hermosa pieza coral con la solista Laura Bustamante, alumna del tercer año.

Al mediodía se efectuó el tradicional almuerzo de alumnas, instructoras y ex alumnas y entre las 15 y 17 horas, la Escuela permaneció abierta al público.

El programa continuó a las 15 y 17.30 horas con una sesión de cine educativo para las alumnas de los liceos. Luego se realizó el té de las ex alumnas, finalizando los actos a las 20 horas con una manifestación al alumnado ofrecida por el Centro de Amigos de la Escuela.

La Radio Sociedad Nacional de Agricultura, rindió asimismo, un homenaje al establecimiento.

SORTEO EN ESCUELA DE ENFERMERAS, AYER

Ayer se efectuó la rifa que auspició el tercer año de la Escuela de Enfermeras de la Universidad de Chile, pro viaje de estudios a Buenos Aires.

Los números premiados son los siguientes:

Primer premio, N.o 1137, Serie B, perteneciente al señor José Ojeda Muñoz, domiciliado en Valdivia.

Segundo premio, N.o 000196, Serie A, perteneciente al señor Roberto Fernández, domiciliado en Santa Elvira 403, Santiago.

Tercer premio, N.o 00959, Serie B, perteneciente a la señora Elba Barría, domiciliada en Meiggs 050.

Maestros trataron en foro reforma educacional, ayer

En el teatro del Liceo de Niñas N.o 1 se realizó ayer un interesante foro educacional, en el cual los profesores analizaron el proyecto de reforma que estudia el Ministro, don Bernardo Leighton, comparándolo con un anteproyecto elaborado por los maestros.

Presidió el torneo el señor Fidel Iturra, integrante de la Comisión de Educación de la FEDECH, y en él hicieron uso de la palabra don Moisés Mussa, quien trató la "Historia de los proyectos sobre Superintendencia y Fondo Nacional de Educación; don Oscar Vera, quien habló sobre la Superintendencia de Educación; doña Virginia Rojas, sobre Consejos Provinciales y Locales de Educación, y don Enrique Marshall, quien trató el Fondo de Educación.

Las conclusiones del foro serán dadas a conocer próximamente por los dirigentes.

HABILITARAN HOSPITALES EN EL SUR DEL

"Hice una detenida... los servicios de salud... Valdivia, Corral, Osorno, Negro, Purranque, Puerto... y La Unión —expresó... Ministro de Salubridad... preocupé en especial de... forma de habilitar los... les que actualmente no... condiciones de prestar... vicios. Entre ellos, que... torce, considero como... los de mayor urgencia... Unión".

"También estuve... en la usina de Corral... preocupé del problema... cientos obreros con... que corren el peligro... ner cómo subsistir... de estas actividades... pusieron diferentes... y, a mi modo de... acertado es entregar... usina la producción... de acero centrifugado... sido contemplado... las actividades de... Esto, cómo les dirá... tudio; pero ya hay... nes que sostienen... que se produce en... Corral es superior... bor".

Agregó el Ministro... conocer sus actividades... de ayer, que había... lles de las casas... con el objeto de... término un estudio... cumplir en forma... más amplia sus fines...

Se preocupó, ... solicitar antecedentes... cer efectivas las... Servicio Médico Nacional... nifestó, por último... ocuparía de continuar... dios que a la fecha... ciendo en el proyecto... tituciones de utilidad... con el fin de obtener... pronto despacho.

Para terminar y ... cance a declaraciones... había hecho acerca... portante índice de... temático en el país... cer las correspondientes... ticas que demuestran... enfermedad está en... mente combatida.

NO SE HA AUTORIZADO ALZAS EN PRECIO CALZADO Y DEL

"Este Ministerio no ha autorizado el alza del precio del calzado" declaró anoche el Ministro de Economía, señor Claro Vial, al referirse a que algunos comerciantes e industriales habían procedido por cuenta propia a fijar nuevos precios a ellos.

Por su parte, ante la mal situación, el Director General de Subsistencias y Precios procederá hoy a imponer severas sanciones a aquellos comerciantes e industriales que hayan procedido a fijar nuevos precios sin la anuencia de los organismos competentes.

INTELECTUALES ALMUERZO A

La Alianza de... ofrecerá el sábado... a los escritores... Tangol. Joaquín... binson Saavedra... nato Canales, por... de sus últimas obras... zo se realizará en... te Montérrey, y... se reciben hasta... Librerías Nascimento...

ROBARO MILLON DOCUME

Cuatrocientos ... cuatro mil pesos... tivo y seis cheques... que representan... un millón ciento... co mil pesos, pero... policía no atribuye... portancia por cuanto... ser canjeados o... recieron ayer del... criterio, en pleno...

En el hecho, ... ta para la firma... ralización de un... cio de ventas de... destinados a... balneario en Cartagena.

EL HOM...

La denuncia fue... Investigaciones por... car Storne Oyanedel... só que su oficina... Huérfanos 1175, ... sido desvalijada. ... criterio que ocupa... Eduardo Flores Ortiz... el primero en acudir... estaba abierto y ... en completo desorden... demostraciones de... lo que se supone que... empleaban llave ...

Hecho el balance... mentación guardada... se comprobó que... las letras de cambio... favor de la Sociedad... San Carlos de Santiago... tagena. Son letras ... pecial, de veinte ... largo, diez de ... amarillo, impresas ... social de la firma ... fluctúa entre 200 ... pesos, etc. El ... don Carlos E. ... y todas las letras ... días.

Los cheques ... co Sudamericano ... uno de ellos está ... Jorge Rojo. ... los extraños ... vador de cuentas ... Caja.

Se nos dijo que ... una situación ... ciedad.

EL PREFECTO ...

La denuncia ... mentos de policía ... tada actividad ... trasladándose al ... el propio Prefecto ... car Peluchonneau ... del Inspector ... y de personal de ... vil, expertos en ... material de ... ca.

Anoche fué ... duo de quien ... tener relación ... miento de los ... su nombre no ... policía.

abajó de modelo en Nueva York
scubridora de la terramicina

AUTORIDADES
FICAS DEL
O HABLARON
"LA NACION"

o de esta tierra, brin-
lla", fueron las prime-
aciones que formuló
A NACION, el emi-
stigador norteameri-
Herald H. Cox, des-
de vacunas tíficas,
l director químico de
tión de Antibióticos,
H Babcock, alaba su
sando que el "vino
un elemento efectivo
e y muy apreciado
Amé ica.

p rte, la Dra. Gladys
uno de los principa-
dores de la terrami-
o durante 5 años en
para financiar sus
que hoy ha logrado
de la gloria cientí-
o: "Llevaré muestras
chilenas a EE. UU.,
r análisis en los la-
y determinar nuevas
contengan los elemen-
emplean en la es-
los antibióticos".

A DRA. HOBBY

grandes ojos azules
de 1.70 de altura,
antropométrica de
obby que, junto al
Dr. Jasper Kanney,
do a la medicina
"terramicina", activo
el campo de la te-
Graduada en la Uni-
Columbia, se espe-
Biología y Bacterio-

micina —nos dice la
— se emplea contra
s del tifus, neumo-
ones de vías urina-
fus, exantemático y
va". Nos agrega que
tico, único en su gé-
roduce vómitos, sor-
trastornos que pro-
organismo humano
tos antibióticos. Se
bucal. Nos reveló
bby: "Actualmente en
rios Chass Pfizer &
trabajando en tres
s antibióticas, pro-
la tierra, con ma-
lidades en su apli-
tifica y terapéutica".
onferencia de prensa,
bby hizo una sensa-
ación, y que fué re-
el Dr. Perroni, del
to Infeccioso del
arros Luco. "La te-
está empleando en
dice la Dra. Hobby—
dos positivos". Por
l Dr. Perroni dijo a
N que este antibió-
empleando con re-
tivos en contra del
infecciones de las
s.

esta charla, dictada
inente investigadora
na se apersonó
ra. Hobby, la señora
bero, esposa del ex
de Chile en EE. UU.,
Cabero, quien de-
u esposo fué tratado

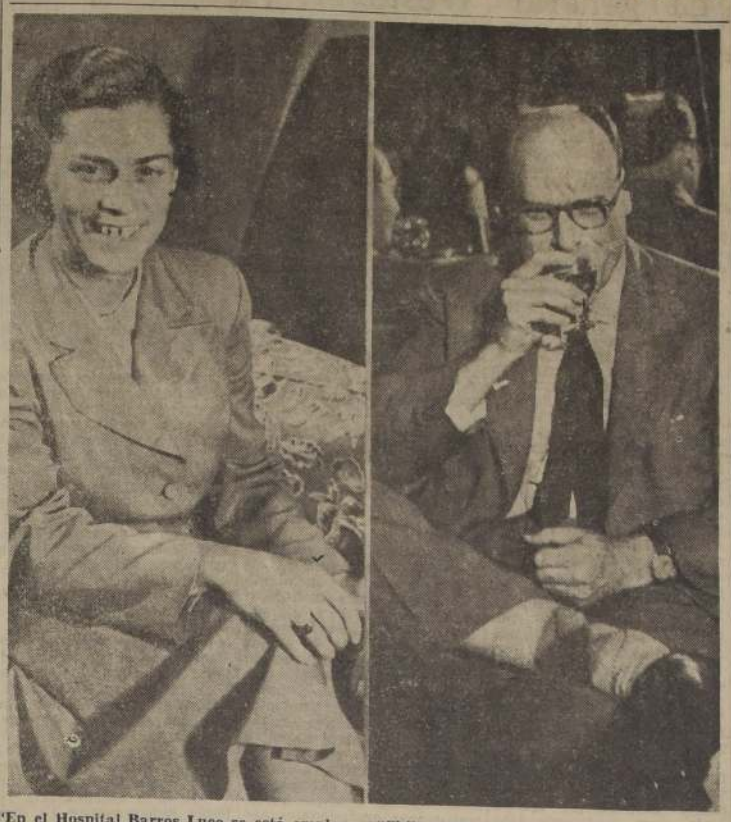

"En el Hospital Barros Luco se está empleando la terramicina en contra el tifus y las infecciones de las vías urinarias", nos dijo la doctora Gladys L. Hobby, una de las principales descubridoras de este nuevo antibiótico, que ha causado hondo revuelo en la ciencia médica internacional.

"Chile tiene un vino generoso", declaró ayer a LA NACION el Dr. Herald H. Cox, descubridor de nuevas vacunas tíficas que se emplearon con positivos resultados durante la última guerra mundial. Brindó por Chile, mientras se bebía la tercera copa de vino blanco de Macul.

con terramicina, expresando su reconocimiento y su gratitud a la Dra. Hobby.

La Dra. Hobby visitará hoy el Hospital del Salvador y el Trudeu, y el viernes a las 11.15 horas en la Escuela de Salubridad, dictará una conferencia sobre "Ensayos clínicos del nuevo antibiótico".

HABLAN LOS DRES. COX Y BABCOK

El Dr. Cox se ha especializado en los trabajos de vacunas tíficas que durante la última conflagración permitió a los países aliados inmunizar a sus Fuerzas Armadas en contra del tifus y otras infecciones. Por su parte, el Dr. Sidney H. Babcok es Director Químico de la Producción de Antibióticos, bajo cuya responsabilidad está la producción de penicilina y estreptomicina.

"Se ha logrado la perfección clínica y en laboratorios de las vacunas tíficas, hidrorrabia, y otros sueros" nos declaró el Dr. Cox, agregando que 400 hombres de ciencia están trabajando en treinta plantas de la firma Ledester, en investigaciones químicas y biológicas.

Por su parte, el Dr. Babcok reveló a LA NACION, que dichos laboratorios han logrado determinar doce nuevos antibióticos diferentes, como la aureomicina, terramicina, correomicetina, basetrocimina y otros activos. "Especialmente —nos dice el Dr. Babcok—, los laboratorios nuestros se dedican a la producción de penicilina y estreptomicina". Nos agregó que se ha logrado perfeccionar una nueva droga en contra de las enfermedades radioactivas, motivadas por explosiones atómicas, y que se espera en una fecha próxima comprobar su efectividad.

"Se ha logrado obtener a través de nuestras experimentaciones —nos dice el Dr. Babcok— obtener nuevos elementos contra el cáncer, inoculándose en animales y seres humanos, con brillantes resultados. Es de esperar que estos trabajos y desvelos se vean coronados con positivos resultados".

Finalmente, el investigador norteamericano manifestó su complacencia al ser informado de que médicos chilenos del Instituto de Investigaciones Veterinarias habían obtenido de las algas marinas un alimento para los animales. "Estos trabajos merecen el apoyo y el estímulo mundial", nos dijo finalmente.

SERAN CLAUSURADAS AMASANDERIAS QUE INFRINJAN LA LEY

—"Las amasanderías que no se ciñan estrictamente a las disposiciones legales vigentes, serán clausuradas", declaró ayer el presidente de la Comisión Interventora Permanente de la Industria del Pan, señor Exequiel Jiménez. Agregó el señor Jiménez que se habían comprobado, últimamente, reiteradas infracciones en esos negocios, infracciones que perjudicaban directamente a los consumidores. Se refirió, especialmente, a la falta de higiene que se advierte en los mencionados establecimientos en la elaboración del pan.

Asimismo, manifestó que las amanderías no respetaban las disposiciones del artículo 350, del Código del Trabajo, que establece que no pueden elaborar más de un quintal y medio de harina. La Comisión ha podido comprobar que algunas de ellas, hacen un amasijo de veinte quintales diarios, haciendo una competencia ruinosa a los establecimientos que cumplen con todos los requisitos señalados por la ley.

VELADA EN HONOR DEL BRASIL, HOY

Como un acto preparatorio del aniversario del Brasil, que se celebrará mañana, se efectuará hoy a las 18.30 horas, en el Salón de Honor de la Universidad de Chile, una velada que se iniciará con los himnos nacionales de Brasil y Chile.

El presidente del Instituto Chileno-Brasileño de Cultura, diputado Enrique Cañas Flores, pronunciará el discurso de ofrecimiento.

En seguida, el pianista Vicente Bianchi ejecutará una fantasía sobre temas brasileños.

A continuación, el Ministro de Relaciones Exteriores, señor Horacio Walker, destacará la importancia del aniversario de mañana. La cantante Matilde Broders interpretará canciones del país hermano, y la señora Teresa Tixier ejecutará un solo de arpa.

Finalmente, el Embajador del Brasil, Excmo. señor Julio Augusto Barbosa Carneiro, hará uso de la palabra, cerrando la velada el Trío Llanquiray.

BANQUETE EN EL CLUB DE LA UNION

A las 21.30 horas, el Instituto Chileno-Brasileño ofrecerá una comida en honor del Excmo. señor Embajador del Brasil, y señora de Barbosa Carneiro, con asistencia de Ministros de Estado, parlamentarios, diplomáticos y otros.

Harán uso de la palabra el presidente del Instituto y el Ministro de Relaciones Exteriores, entre otros.

Mañana a las 13 horas, por Radio Nuevo Mundo, el general Ricardo Castro, en su calidad de director del Instituto Chileno-Brasileño de Cultura, rendirá un homenaje a la República hermana.

A las 16 horas se efectuará por Radio Sociedad Nacional de Minería, la Mesa Redonda Panamericana, para conmemorar el aniversario brasileño.

Por su parte, el Embajador y señora de Carneiro, ofrecerán una recepción en los salones de la Embajada, a la que asistirán personalidades del Cuerpo Diplomático, Consular, Ministros de Estado y parlamentarios.

NOTICIAS DIVERSAS

EL CENTRO DE EX ALUMNAS DEL LICEO N.o 5 DE NIÑAS celebrará reunión el miércoles 13 de septiembre, a las 17.30 horas, en el local del establecimiento, Portugal 90, para tratar importantes asuntos.

EL CENTRO HIJOS DE VALPARAISO, se reunirá el domingo en sesión extraordinaria a fin de elegir nuevo directorio. Concurrirán preferentemente, los señores Guillermo Radebach, Miguel Villablanca, Francisco Montes de Oca, Luis Cavieres y Agustín Baeza. La reunión tendrá lugar en calle Nueva de Valdés 944.

LOS DELEGADOS DEL DIRECTORIO PROVINCIAL de Boys Scouts se reunirán esta tarde a las 19 horas, en la Casa del Scouts, calle Serrano 244. En esta ocasión se dará cuenta de las actividades desarrolladas por las diversas unidades y se tratarán los siguientes puntos: colecta nacional del 2 de octubre; reorganización de Brigadas; funcionamiento de los Directorios de Unidades de Santiago, y organización de nuevas Brigadas.

LA COLECTIVIDAD ASTURIANA celebrará la fiesta de la Virgen de la Covadanga, el sábado próximo, en el salón Goyescas. El domingo continuarán los festejos en el Estadio Español, con asistencia de la representación diplomática española. Habrá una misa en la capilla del Estadio, a continuación, la "Santina" será paseada por cuatro señoritas por las arcadas del Estadio.

EL CENTRO DE EX ALUMNOS "CELVA", tendrán un baile el 30 del presente en el local del Círculo Valdiviano, calle Catedral 1294. Se previene al público que las entradas adquiridas el mes pasado, serán válidas para el día 30. Amenizará el baile la orquesta de Federico Ojeda.

LOS AUTORES DE NUESTRA
CANCION NACIONAL

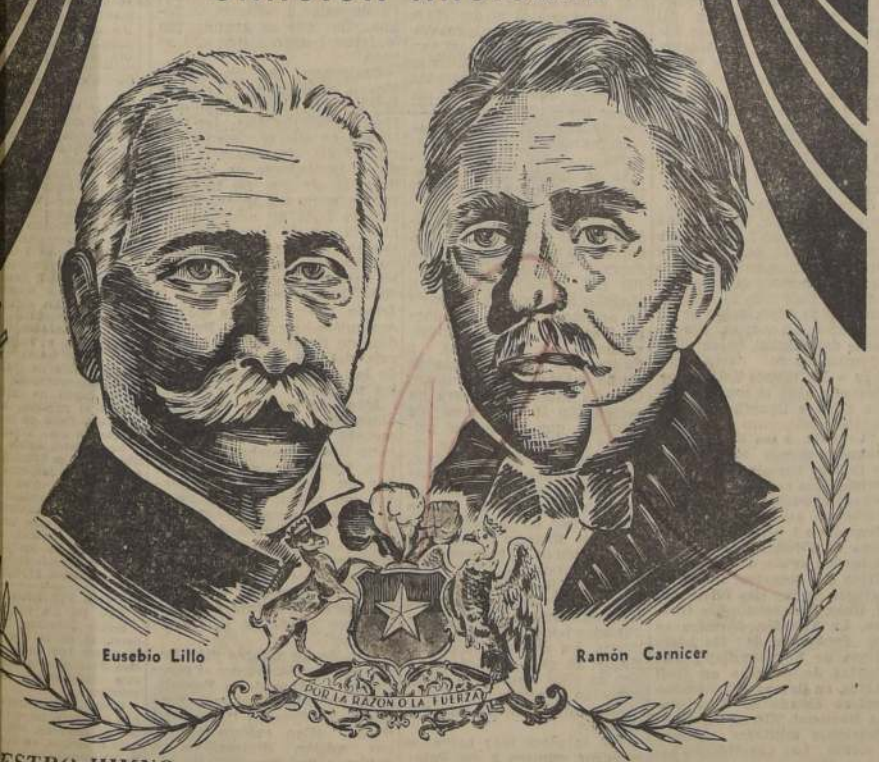

Eusebio Lillo — Ramón Carnicer

ESTRO HIMNO
ATRIO ADQUIERE
ESPECIAL BRILLO
A TRAVES DE UN

PHILIPS

Circuito Superheterodino de 5 tubos RIMLOCK.
Corriente alterna y continua
Ondas corta y larga
Elegante Gabinete de madera
Dial de iluminación interior.
Parlante TICONAL de 7"
Conexión para pick-up.
Tono Europeo

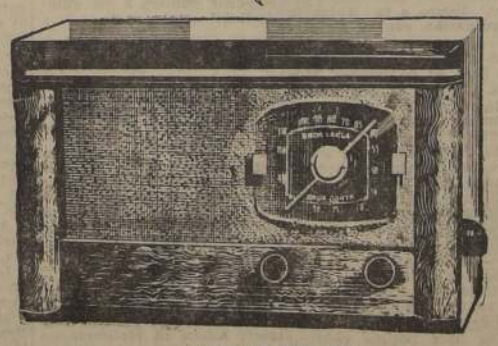

MODELO BSA 373.

SI ES PHILIPS ES MEJOR

Demuestre lo que produce y venderá más!...

El comerciante de los grandes centros poblados, conoce el valor que tiene una vitrina bien ubicada. Es un viejo aforismo del comercio que a mayor número de vitrinas, mayores ventas. Mostrar es vender, difundir productos, calidades, precios... Mostrando y viendo, es posible dar rumbos más brillantes a la Industria y al Comercio!..

Este es el gran valor que tiene la EXPOSICION INTERNACIONAL DE FERROCARRILES y NACIONAL DE INDUSTRIA y COMERCIO, que se inaugurará el 21 de Noviembre en el Estadio Nacional!

Los industriales y comerciantes chilenos tienen una oportunidad para mostrar a las Américas lo que producen y venden... ampliando los mercados, mejorando las posibilidades de importar materias primeras!
Cuando todo el mundo comprenda SU esfuerzo... todo el mundo querrá ayudarlo! Y la única manera de conseguirlo es... mostrando lo que Ud. produce!

Consulte mayores antecedentes de lo que será esta Exposición, en su Sede Monjitas 386
Fono 33215 - 36431

Plano de ubicación de los Stands en la Exposición

Publicitas

Exposición Internacional de Ferrocarriles Industria y Comercio

LA NACION — AÑO XXXIV — N.o 11.563

Empresa Periodística "LA NACION", fundada el 14 de enero de 1917.— AGUSTINAS 1269 — TELEFONO 82223 — CASILLA 81-D.
Presidente del Consejo y Director: RAMON CORTEZ PONCE; Gerente: ANTONIO FERREIRA MEDINA; Consejeros: CARLOS VASSALLO, BOLIVAR APARICIO, EILERT HERUD y JOSE RAMSAY. — Jefe de Redacción: GUILLERMO EDUARDO FELIU; Jefe de Informaciones: WARINO ESPINOSA; Jefe de Propaganda: CARLOS ALZOLA.
Representantes para EE. UU. y Canadá: THE N. DE FILIPPES Co. 551.— FIFTH AVENUE — New York, 17 N. Y.
Servicio Noticioso Extranjero: UNITED PRESS ASSOCIATION. — Servicio Fotográfico Extranjero: ACME. — Agentes y corresponsales en todas las ciudades y pueblos de Chile.
SUSCRIPCIONES: Un año, $ 972; seis meses, $ 492; tres meses, $ 252.— Valor del ejemplar del día: $ 3.—; atrasado, $ 6.—

Santiago de Chile, miércoles 6 de septiembre de 1950.

FALSO Y ANTIPATRIOTICO

Con las Actas de la Comisión de Relaciones Exteriores del Senado y con la carta del ex Canciller don Germán Riesco, ha quedado totalmente dilucidado el supuesto ocultamiento de documentos. La falsedad de la imputación ha sido puesta a la luz del día, así como también han sido dejadas al descubierto las reales intenciones de quienes promovieron esta bochornosa e injustificada agitación.

En efecto, en las Actas no aparece en parte alguna la aserción atribuida al Ministro señor Walker, de que no había comunicación oficial cambiada con el Gobierno de Bolivia. Esos documentos prueban la verdad de las declaraciones del actual Canciller, así como demuestran las falsedades de sus detractores. El recurso in extremis de entregar a la publicidad una carta privada del ex Ministro de Relaciones Exteriores, don Germán Riesco, a fin de tejer a base de ella interpretaciones tendenciosas, también ha fracasado, puesto que esa comunicación prueba que alrededor de todo esto sólo se han anudado interesadas tergiversaciones.

Así, el Canciller señor Walker ha podido reafirmar que ha aceptado la apertura de negociaciones en términos análogos a los expresados por don Germán Riesco, cuando éste escribe que, "las cordiales relaciones chileno-bolivianas y el hecho de que Chile nunca se haya negado a discutir directamente con Bolivia lo relativo a su mediterraneidad, hacen innecesaria y aun perjudicial la intervención de agentes oficiosos". La gestión, por lo demás, no se ha iniciado durante la actuación ministerial del señor Walker, sino con anterioridad, de acuerdo con los borradores de notas guardados en los archivos de la Cancillería.

Por otra parte, debe tenerse presente que el inciso 16 del artículo 72 de la Constitución Política del Estado reconoce amplias atribuciones al Presidente de la República para la conducción de las negociaciones exteriores, para hacer las estipulaciones preliminares, concluir y firmar todos los tratados de paz, de alianza, de tregua, de neutralidad, de comercio, concordatos y otras convenciones. Sólo exige que los tratados, antes de su ratificación, sean presentados a la aprobación del Congreso.

Pues bien, al entrometerse en la conducción de las negociaciones con Bolivia, es decir, en una etapa en la que constitucionalmente el Ejecutivo guía sus propios pasos sin auxilios extraños, quienes han lanzado la lluvia de tinta para manchar estas conversaciones, han enervado, sencillamente, el ejercicio libre y sin trabas de una atribución innegable del Presidente de la República. Han podido más los propósitos políticos que los dictados de una recta conciencia patriótica. Con tal de provocar un escándalo que favoreciera los intereses de la Oposición, no se ha vacilado en obstaculizar conversaciones en torno a asuntos de trascendencia vital para la República.

En otras palabras, todo esto ha sido falso, inconstitucional y antipatriótico. La Oposición se ha manchado a sí misma.

La Internacional Democrática

Chile ha enviado un memorándum a las Delegaciones ante la NU, en el que anuncia que propondrá en la próxima Asamblea General de este organismo, la formación de un bloque democrático, o sea, "La Internacional Democrática", insinuada en su visita a Estados Unidos por el Presidente González Videla.

Se recordará que el Primer Mandatario de Chile, en su discurso pronunciado el 30 de abril, en el banquete ofrecido en en su honor por "United Nations World", expresó que debía hacerse un último y supremo esfuerzo en favor de la paz y concretó en ocho puntos las bases de un convenio destinado a afianzar la seguridad colectiva. Tales puntos fueron luego incluidos por el Secretario General de las Naciones Unidas en los diez puntos que presentó a la consideración de Stalin y de los gobiernos de las grandes potencias occidentales.

Agregó entonces el Excmo. señor González Videla que, personalmente, no abrigaba fe en que ese esfuerzo pacífico alcanzara buen éxito, ya que la Unión Soviética no disimulaba sus maniobras agresivas y sus intentos de absorción imperialista. Y para el evento de un fracaso, estimaba que debía irse a una férrea unión de todos los países amantes de la libertad y de la paz, mediante la creación de lo que él llamó "La Internacional Democrática".

El objetivo fundamental de este pacto sería el de formar un solo y mancomunado frente para oponerlo al frente único constituido por la Rusia Soviética y sus satélites.

Hasta hoy hemos visto un absurdo: tanto dentro como fuera de la NU, el comunismo procede de acuerdo con normas fijas, que sus componentes cumplen incondicionalmente. En cambio, los pueblos y gobiernos democráticos proceden en concordancia a singulares puntos de vista, así en lo interno como en lo externo. Se sabe sobradamente que los partidos comunistas ya no son en cada país sino sirvientes del imperialismo stalinista, que deben ser traidores a sus patrias para servir mejor a "la patria de los trabajadores". Sin embargo, reciben diversos tratamientos y no son escasos los países democráticos en que todavía se permite a las avanzadas del comunismo internacional participar en la orientación de los negocios públicos y en la dirección de los sindicatos.

"La Internacional Democrática" no sería una entidad agresiva, sino defensiva, y tendría por objeto preservar la paz. En verdad, al ver férreamente unido a todo el mundo occidental, resultaría difícil a Moscú decidirse a desatar la guerra, ya que actúan allí cerebros fríos y realistas que no proceden, como Hitler, guiados por fantasmagorías visionarias.

Dijo textualmente el Excelentísimo señor González Videla, el 30 de abril, en Washington:

"Esta Internacional Democrática deberá basarse en los principios de la Carta de las Naciones Unidas, y sus miembros deberán suscribir un pacto de los derechos del hombre, que incluya todos los derechos que consagra la Declaración Universal, promulgada solemnemente en París en 1948. Sus objetivos serán también aquellos señalados como "esenciales para la paz" por la histórica resolución que la Asamblea General aprobó el 1.o de diciembre último, por 50 votos contra 5, entre ellos, por cierto, el de dar pleno apoyo y cooperación a las Naciones Unidas y todos sus organismos".

Agregó:

"El renacimiento y robustecimiento de un espíritu democrático internacional señalará también el advenimiento de una nueva era... Acaso este esfuerzo tenga simultáneamente dos consecuencias provechosas: junto con permitirnos encarar con mayor confianza el futuro inmediato; la de infundir nuevos bríos a los seres oprimidos y la de inducir a los obstinados pero realistas dirigentes políticos de la Unión Soviética, a recordar los compromisos infringidos en un momento de debilidad de las naciones democráticas".

Los hechos han venido justificando las previsiones del Presidente de Chile, y los últimos acontecimientos de la agresión a Corea señalan como imperativo ineludible la formación de un sólido bloque democrático universal.

NEGOCIO

Señor criador: no venda sus huevos frescos. Déjelos podrir para manifestaciones callejeras.

Máximo Severo

DEL DOCTOR RENE GARCIA VALENZUELA.—

San Martín y la Francmasonería

Al amparo de nutridas citas y so pretexto de discriminar la calidad masónica de San Martín, el señor M. V. vuelve a usar las columnas de "El Diario Ilustrado" para alcanzar, tras un penoso rodeo, el objetivo inaparente de su pluma: el ataque a la Francmasonería Universal. Cuesta seguirlo en su movilidad para desplazarse dentro de un tema en el que excusa su desconocimiento, por la índole reservada de nuestra institución. Procuraremos hacerlo en sus aspectos más salientes.

Según Lennhoff y Posner (austriaco uno, checo el otro, pero autores ambos de reconocida solvencia e información), San Martín figuraba el año 1797 como miembro de la Respetable Logia "Lealtad" de Cádiz. Según Pike (norteamericano, filósofo y renombrado escritor), la primera Logia pública y auténticamente conocida en el Perú inició sus trabajos en 1821; la segunda, en 1822; la tercera, en 1823, y dos más en 1824, aunque afirma que la Masonería existió en los regimientos españoles desde años antes. Contemporáneos de Pike, consultados por éste, le confirmaron que la primera de las Logias más arriba mencionadas fué instituida por San Martín, el gran Argentino. Esta Logia existe todavía en el Perú con el nombre distintivo con que fué fundada: "Paz y Perfecta Unión". También la Logia "Virtud y Unión", creada al parecer en 1823, habría contado con el apoyo del prócer para su funcionamiento, y la tradición oral, invocada por Espinoza, sostiene que fué su primer Vicepresidente "el bravo Necochea". Barcia, español, radicado en Buenos Aires y uno de los historiadores contemporáneos de San Martín, reproduce lo que éste escribía desde Europa a Miller: "A propósito de Logias, sé, a no dudarlo, que esta sociedad se ha multiplicado en el Perú de un modo extraordinario", en circunstancias que la Logia Lautaro peruana había desaparecido años antes, después de efímera existencia. En el Museo Mitre, junto con las insignias masónicas del nombrado Sarmiento, Urquiza y otros prohombres argentinos, se conserva todavía una medalla con la efigie de San Martín acuñada por la Respetable Logia "La parfaite amitié", constituida en el Oriente de Bruselas el 7 de julio de 1807, y ofrecida al general argentino el año 1825. Si se considera que el prócer sólo había llegado a esta localidad el año anterior, y el espíritu de nuestras leyes, resulta claro que la Masonería regular quiso rendir un homenaje a las virtudes civiles y masónicas de uno de sus miembros. Desgraciadamente, el cuño que se conservaba en el Museo Masónico del Supremo Consejo de Bélgica, así como una información que se preparaba a petición de Barcia, al igual que todos los archivos de carácter masónico, desaparecieron durante la tormenta de la última guerra, a manos de una de las fracciones de los modernos enemigos de la Francmasonería Universal: el totalitarismo político. Es más que posible que tampoco los de Cádiz existan. Ojalá que lo poco que ha podido conservar la Masonería argentina mueva a respeto a los que tienen la responsabilidad de cautelar la tradición de quienes hicieron patria... a pesar de sus ideas.

El señor M. V. ha estimado poco inocente nuestra intención al derivar nuestras informaciones hacia la persecución de que ha sido objeto la Francmasonería en todos los tiempos, por parte de la Iglesia Católica. No es exacta esta afirmación si se considera que sólo nos hemos concretado a seguir a nuestro contradictor. Ha fracasado en su intento de demostrar que nuestra pretendida lucha se inició en contra del clericalismo y del catolicismo —así lo afirma él— a raíz de la resolución de la Masonería francesa de 1877. Hemos creído sentar a firme que la primera condenación de la Iglesia, en contra nuestra, se produjo en 1737, esto es, 140 años antes.

Es más, al año siguiente aparecía la primera encíclica de Clemente XII en contra de los francmasones. "Si no hicieran nada malo —decía—, no odiarían tanto la luz". Ordenaba "que los obispos y demás prelados, así como los sacerdotes de las poblaciones y diputados de los inquisidores procedan e inquieran contra estos infractores, a causa de su maldad herética, cualquiera que sea su posición, categoría, dignidad, alteza y primacía, por sumamente sospechosos de herejía, imponiéndoles los merecidos castigos..." En los Estados pontificios, el cardenal Firrao publicó un edicto especial anunciando la excomunión, confiscación de bienes y pena de muerte contra los masones. Tal vez sea basado en estos hechos que el señor M. V. —cultor, como siempre, de la verdad histórica— afirme que la Iglesia, en su infinita sabiduría, "jamás persigue ni toma iniciativas condenatorias". Y conste que esta condenación y persecución se basaba sólo en la sospecha de herejía.

El señor M. V. nos acusa de sostener tesis o teorías propias en lo que respecta a las relaciones de España con sus colonias. Sólo hemos dado a entender que no hubo el mismo trato que mantuvo, por ejemplo, Inglaterra con las suyas, y que no compartimos su criterio de hispanidad. Nos acusa de obedecer "la tenaz consigna de una casa periodística", tal vez porque ella nos ha prestado una hospitalidad que agradecemos. No tenemos experiencia en esta materia, y nos hubiera sido grato seguir en nuestra ignorancia. Pero ya que el señor M. V. así lo afirma, debe ser cierto que estas consignas existen. Y deben ser tan fuertes como para haber inducido al señor M. V. a pedir prestada una frase a Menéndez y Pelayo, que en él resulta imprudente y poco cristiana —"todo el que obra mal, con dañados fines, se esconde"— aun en el caso que no fuera efectiva la calidad masónica de su señor padre.

Deseamos tocar someramente la cuestión del secreto. Tal vez el señor M. V. no esté informado de las ideas del padre jesuita Herman Gruber: autoridad, mientras vivió, de la Iglesia en la lucha antimasónica, quien, en una correspondencia con el francmasón Kurt Reichel, reconoció que "todo lo importante, en cuanto a los rituales, lo conoce ya todo el mundo", y que en una conferencia celebrada en 1928 en Aquisgrán, con la concurrencia de los dos ya nombrados, más los historiadores de la Orden, Lang, de Nueva York, y Lennhoff, de Viena, estuvo de acuerdo en la necesidad espiritual de "estilizar" la lucha de la Iglesia en contra de la Francmasonería, mediante "la eliminación de medios de lucha inobjetivos, calumniosos, personalmente ofensivos o también pueriles, en la inevitable contienda espiritual entre contrarios cuyos principios fundamentales se encuentran en contrapuesta posición".

Bueno sería que el señor M. V. adoptara esta norma, si desea polemizar en un terreno puramente cultural.

Dr. R. G. V.

La figura del día

Prof. Dr. Luis Prunés, que representará a Chile en el Congreso Iberolatino de Dermatología y Sifilografía, de Río de Janeiro.

RECUERDOS DE USA.—

El general Westover y la guerra N.o 3

Por SANTIAGO DEL CAMPO

La costumbre norteamericana de comer escuchando discursos tiene a veces sorpresas imprevistas. Fui invitado a almorzar por el Commonwealth Club de California — 7 mil miembros, 46 años de vida social —, en el Hotel Palace — muchos salones, mucha alfombra, muchos "Rooms" de todos colores: "Blue Room", "Red Room", "White Room" —. Entramos a un gran comedor con más de 200 mesas. Al frente, la mesa de honor, con 20 cubiertos, con un micrófono en el centro. El invitado especial era aquel día el Brigadier General Wendell Westover, hombre de 60 años, que fué capitán en la primera guerra mundial, durante el avance hacia el Rhin; combatió en Verdun, Chateau Thierry, Marne, Champaigne y Meuse Argonne. Ascendido a Coronel, actuó en la segunda guerra como Jefe de los Destroyers Tanques. Presidente de varias compañías comerciales, es ahora consejero del Alto Comando y Jefe de la Oficina de Reservas del Ejército.

Cuando empezamos a atacar el pollo con arroz, hubo un golpeteo de cucharas y se levantó el general Westover. Aplausos. Silencio. La voz del general en el micrófono:

"—En el caso de una guerra futura, ¿de qué manera nos veríamos nosotros directamente atacados...? Quiero decir ¿qué es lo que tendríamos qué cuidar antes que nada? Supongamos que un enemigo poderoso o una combinación de enemigos se deja caer sobre el territorio de los Estados Unidos. Es fácil presumir que habría un período preliminar en que agentes subversivos y saboteadores tratarían a toda costa de quebrar la solidaridad y las fuerzas defensivas de este país. En el momento de producirse el ataque, el primer propósito del enemigo será inmovilizarnos militar, industrial, política y psicológicamente. Y todo esto a través de la labor de zapa de su Quinta Columna y de los estragos del asalto inicial".

El auditorio suspende su colación. Yo me siento con el arroz atragantado. Es antidigestivo oír hablar de guerra en un ambiente tan apacible. Pero la voz del general Westover continúa:

"—Podríamos vernos envueltos en una guerra por la acción agresiva de algunas naciones contra nuestros vecinos, en cualquier parte distante del mundo, especialmente en aquellos lugares en que los Estados Unidos se vean imposibilitados de prestar ayuda. Tal acontecimiento puede ocurrir en cualquier momento. Las tácticas del agresor tenderían, en ese caso, a provocar la infiltración política en los otros países cercanos. Y esto tendría como epílogo la dominación militar y política en áreas cada vez más vastas e importantes. La meta, por supuesto de toda esta ofensiva se llama Estados Unidos de Norteamérica".

Hace una pausa el general. En ese momento, se abre una puerta del fondo y aparece un soldado. Lleva un sobre. Se dirige resueltamente hacia la mesa de honor, atravesando marcialmente toda la sala, en medio de la expectación de los asistentes. Lo entrega al ayudante del general, quien lo va intercambiando hasta que llega a las manos del orador. Westover abre el sobre y, con voz clara e imperiosa, lee el siguiente telegrama:

"Urgente. A las 12.30 horas, ataques aéreos simultáneos de fuerzas enemigas han pulverizado las esclusas de Sioux, interrumpiendo el abastecimiento de energía de Detroit. Destruidas 7 plantas siderúrgicas de Pittsburh. Contaminadas las aguas de New York City y Los Angeles. Rotos los puentes de los ríos Mississippi, Ohio, Susquehanna y Hudson. La aviación enemiga se ha apoderado de las bases aéreas de Newfoundland. Las plantas de petróleo en Gulf States, en llamas. Washington declara Estado de Emergencia Nacional. Alerta las organizaciones militares, médicas y civiles. Las autoridades locales tienen a su cargo la coordinación con el Gobierno".

La sorpresa de los asistentes llega al paroxismo. Muchos piden teléfono. Otros, sales minerales. La mayoría permanece quieta, serena, atenta. Por supuesto que se trata de un telegrama simulado, según expresa ahora el general. Pero es la forma más radical de explicar la posibilidad y comienzos de una futura guerra mundial número 3. Sigue hablando el general:

"—Quiero dar a conocer a ustedes los más importantes factores que entraran en juego en una futura guerra: 1) El desarrollo de la fuerza aérea hace posible verificar ataques a través de un océano o del territorio polar; 2) aparte de la energía atómica, hay que tomar en cuenta el empleo de armas destructivas de origen bacteriológico y químico; 3) el avance de la aviación acredita la posibilidad de un aumento de zarpazos estilo Pearl Harbour; 4) la velocidad y efectividad del ataque obligan a mantener un constante estado de alerta de las fuerzas contra-ofensivas; 5) cada día el arte de la guerra se hace más altamente mecanizado, lo cual significa una disminución del número de tropas expuesto físicamente en los frentes y un aumento, no solo del personal técnico sino de la defensa urbana y doméstica; 6) cada ciudad, cada fábrica y cada aldea serán convertidas en zonas de combate; y 7) se harán cada vez más importantes las actividades de la Quinta Columna, mucho más que en los días de Hitler. El objetivo del agresor será quebrar la confianza del pueblo en el Gobierno, inhibir las tareas defensivas por medio de la desunión y sabotaje, y sembrar el derrotismo infiltrando la esperanza de un armisticio o de una guerra perdida".

La asistencia está prendida, clavada a las palabras de Westover. Algunos sacan notas. Otros, simplemente escuchan. El general prosigue:

"Es completamente posible que el primer día de ataque traiga consigo la destrucción de una docena de nuestras grandes ciudades, la eliminación de nuestros productos esenciales, incluyendo las fábricas de explosivos atómicos y una inmensa cantidad de estaciones, puertos, aeródromos y diversos sistemas de comunicación. Debemos adiestrar tropas profesionales aéreas equipadas con toda clase de armas, para: a) interceptar los ataques enemigos, previniendo e impidiendo nuevas ofensivas adicionales; b) lanzar en su contra sistemas bélicos mucho más poderosos que los suyos; c) dislocar los frentes contrarios, atacando sus bases y deteniendo la ocupación de nuevas bases; y d) obtener el control de bases lo más cercanas posibles a sus propias fronteras, a medida que la fuerza de nuestros contraataques vaya multiplicándose y que el aumento de nuestros raids a su propio territorio se acelere día a día. Y todos estos esfuerzos coordinados, claro está, por medio de la Armada, para controlar los mares, detener la penetración submarina y abrir y defender las vías oceánicas de transporte.

Cada uno piensa en aquel momento en su personal intervención en una guerra futura. Y es aquí donde el general Westover, que lo ha calculado todo, les da la respuesta:

"—Igual importancia debemos acordarle al entrenamiento civil, en cualquier lugar de nuestro país, para formar gente apta y rápida para luchar contra el desorden, el sabotaje y aun la invasión. El ataque puede venir en tan amplias y diversas direcciones, que las fuerzas armadas se harán pequeñas y sus recursos insignificantes, si cada uno de nosotros no asume la responsabilidad de aquellas horas".

En la última parte de su charla, el general Westover dijo:

"—El Ejército de los Estados Unidos está basado en un trípode de tres elementos: las Fuerzas Regulares, que son 700 mil (incluyendo 50 mil oficiales de reserva con 3 años de adiestramiento), la Guardia Nacional (300 mil exclusivamente en Aviación), y Cuerpos de Reserva (más de medio millón). Para aumentar esta suma, la Reserva ha organizado 25 divisiones de combate, que harán sus primeras maniobras en este verano. Aquí, en San Francisco, tienen ustedes a la 91 División de Infantería, que tan gloriosa actuación ha sabido desempeñar en la primera y segunda guerras mundiales. No estaremos desprevenidos para una tercera..."

Así finalizó su discurso el general Wendell Westover. Matemáticamente, como impulsados por un resorte de relojería, los comensales se pusieron de pie, aplaudieron y uno de ellos resumió la preocupación general:

—La una y media. Hay que trabajar.

Dos minutos más tarde, el comedor número 8 del Palace Hotel, estaba vacío.

S. del C.

10.o aniversario celebra Academia del I. Nacional

Diez años de vida celebrará mañana la Academia de Letras Castellanas del Instituto Nacional. El programa de festejos se iniciará mañana con una velada a las 18.30 horas en el Salón de Honor de la Universidad de Chile. En ella harán uso de la palabra el director honorario don Ricardo Latcham; el presidente de la Academia, estudiante Patricio Valle; don Luis Droguett Alfaro, en representación de los miembros fundadores; don Jorge Téllez, presidente del Instituto de Cultura Chileno-Ecuatoriano, quien se referirá a las vinculaciones hispanoamericanas de la Academia con el Ecuador, y don Jorge Ovalle Quiroz, que cerrará el acto. La soprano Alicia López, la concertista Elvira Savi, Federico Longás y el coro del Instituto Nacional, que dirige el profesor Isidoro San Martín, amenizarán el acto.

CRITICA TEATRAL.—

"El gran card

La obra de Herald van Leyden es en la cual el fluir dramático aparece de otra índole. Es, en suma, obra de

Se dirá que el caso no es único. Galdós, alguna pieza de Ivanov. Lo por Piscator en su momento de máxim mier con 14 Juillet. Casona con Nuestra cedentes sobrados para demostrar la del arte inclinado al proselitismo.

No puede negarse que El gran card con cierta habilidad teatral. Más que pu racidad artística, para buscar el efecto tal. La página basada en un episodio nal Mindszenty abunda en recursos tremado grosor. Hay cierta violencia la flexibilidad escénicas. Por ejemplo, ga y Alexander las apariciones y desap li, de Petrovich y sobre todo, las escen mariscal de las fuerzas de ocupación c. usa del cardenal. No quiero decir qu rrir. Lo que creo es que tal como artística y teatral.

Los personajes participan consecu deblez de la pieza y tienen algo de muñe tirados por los hilillos del autor. Algun rompe la relativa unidad de estilo que con sus discursos altisonantes; por ejem

En general, a los eclesiásticos les fa ter. La dualidad materno-religiosa de la de un convencionalismo a lo Fernández y gún momento logra emocionar.

Carente de unción aparece también embargo este personaje interesa y adqu dad, especialmente cuando se sitúa por ticularismo ideológico: "No puedo bend cia", dice en un momento. "Hay muchas cionar a Cristo. Una de ellas es la vi Hay nobleza, sin duda.

La interpretación no pasó de dis Américo Vargas en su papel de Cardena dar impresión de autoridad y de jerarq traiciona, en cambio, y le quita carácter tó a dar con su movilidad y arbitrismo videncial Petrovich. Resulta, sin embar que, a base de la muerte de la hija, nun mo gusto. Pero es culpa del autor. nados por su desempeño, Justo Ugarte Enrique Heine, como coronel Petko. fué víctima de un papel ingrato.

Bien la escenografía realizada por Pedro Subercaseaux. La dirección de Fi ta en el tono general. Nos parece, en c primirle un ritmo más rápido a la acción.

Correcta la versión de José María P

LA ESCUELA BRASIL

A veces los diarios dan alguna noticia de la Escuela Brasil. Ya es una fiesta literaria, ya una charla en el aula del establecimiento, o bien el anuncio de algún triunfo deportivo. Pero como es norma que los establecimientos educacionales hagan labor silenciosa, es poco lo que se sabe de la Escuela Brasil. Es una escuela primaria perteneciente al 5.o Sector Escolar de Santiago. Como se ve, algo muy simple: una escuela primaria. Pero en el fondo no es tan simple una escuela primaria. Hay que vivir junto a esos maestros, mirar de cerca a aquellos niños pequeños y casi siempre hijos del pueblo, del sufrido y simpático pueblo chileno, para saber bien lo que es una escuela primaria.

La Brasil es una escuela primaria muy grande. No sólo porque ocupa un edificio grande, no sólo porque tiene en sus salas a millares de niños, sino que es grande por la labor hermosa que allí se hace.

Enclavada en un barrio obrero, rodeada de fábricas y poblaciones, tiene una ubicación privilegiada. La matrícula en ella se completa el primer día: después sólo queda el lamentarse de los padres, al oír que no hay allí cabida para sus hijos. En la escuela flota un ambiente de alegría y de bienestar. Tal vez sea la vecindad del Parque Cousiño, o la belleza de los jardines y del Estadio Militar, que la mira desde el frente, lo que da a la escuela esa quietud espiritual. Pues no deja de flotar por allí la alegría del día, la tranquilidad de las tardes y el silencio de las noches.

Más de treinta maestros abnegados y amantes de su escuela, puesto que todos ellos llevan muchos años en ella, trabajan en la Brasil por un Chile mejor. Trabajan sin ruido; pero a veces su labor cruza distancias y son los ex alumnos del plantel los que llevan por el país el prestigio de su escuela. Profesionales famosos, artesanos de prestigio y honradez, deportistas internacionales, han salido de la Escuela Brasil.

Uno de los pilares más firmes en que descansan el prestigio y la labor de la Escuela, es la Embajada del país hermano, los Estados Unidos del Brasil. ¡Con cuánto cariño, esa misión diplomática se dedica a "su escuela". No sólo ayuda material, sino también aliento espiritual da la Embajada del Brasil. ¡Y la escuela, sobre todo los alumnos, con qué cariño distinguen a Brasil! ¡Con qué alegría entonan esos niños el Himno Patrio del país hermano! ¡Con qué respeto miran el pabellón verde amarillo! Para ellos Chile y Brasil son dos hermanos gemelos.

Ahora se acerca el aniversario patrio del país hermano, el siete de septiembre.

Los niños están preparando sus trajes nuevos y sus cantos para lucirse en la Fiesta Grande, en el día de Brasil, en el día de su escuela. El Director del establecimiento, señor Corey Salvatierra, y el cuerpo de profesores, no escatiman sacrificios para celebrar dignamente tan fausto aniversario. A los niños no hay necesidad de entusiasmarlos para esa fecha; ellos estallan como cohetes, henchidos de alegría, pues celebran la fiesta del país que les ha entregado para su custodia y para su ca-

CARTAS

MONTE...
Estimado ...
opiniones ...
estos dilu...
to a la ...
darse al ...
Arturo Al...
Sin pre...
ma palabra...
estimo que ...
tio más ...
que la ...
brero. ...
tua no ...
central y ...
en las ...
cios en ...
parte de ...
Ilustre ...
neda y ...
ya que ...
trasladar ...
do sur de ...
Como ...
no sugerir ...
que en la ...
to se dej...
mara ...
instalar ...
se proyec...
calidad ...
los objet...
recordará ...
Creo que ...
merecen ...
to por la ...
mento e ...
las autori...
pronunci...
bre este ...

COMENTA...
Señor Di...
la publica...
comentarios ...
pues, adem...
información ...
cuanto a ...
El domingo ...
la radio pa...
del encuentro ...
no había ...
antes las ...
tre las 7 y ...
ve que ...
del partido ...
de todas ...
imprecis...
de comen...
puras va...
ses hechas ...
guna radio ...
ta agradab...
ra cosas ...
fuera capa...
mente el ...
absoluta ...
lo que se ...
Le insis...
que tenga ...
bliser más ...
es necesario ...
cuidan del ...
comentarios ...
que olvida ...
deportivo ...
orientador ...
elemento ...
go.— Carl...

SECTOS PE...
DIO DE ...
Señor Di...
cercanía de ...
el sector ...
San Francis...
cios clandes...
católicas.
Como tod...
nos los que ...
dichos sect...
más o menos ...
tro no sucede ...
ches o en ...
cuales ...
les da ...
sus extrañ...
Todo esto ...
traduce, ...
cuadros ...
bochornos...
en la ...
teros a ...
propicia ...
hasta ...
ces, quedar...
Sería ...
rio decente ...
señor ...
mara carta ...
fuera ...
mente). —

riño el ...
¡Brasil, ...
ravillos!
Para los ...
ños chilen...
país herm...
un contin...
cido, muy ...
querido. ...
to Redacto...
fraternales ...
do están ...
biendo ...
sos de ...
educan en ...

abajadores desenmascaran acción comunista

STAS VISITARON A S. E.— Con motivo de ser ayer el Día del Reservista, que se ce-
lmente en el aniversario de la dictación de la ley de Reclutas y Reemplazos, que ayer
años, un grupo de reservistas de las diversas armas visitó a S. E. el Presidente de la
El Excmo. señor Gabriel González es el primer reservista del país, pues es Capitán de
Regimiento Arica, de La Serena, donde hizo su servicio militar. S. E. departió cordial-
sus visitantes, se interesó por impulsar la organización de esta actividad junto con las
madas, y les pidió que le presentasen un memorándum con sus necesidades. En la fo-
S. E. rodeado del Capitán Jorge Braithwaite y Teniente Ramón Campos Larenas, de
Tenientes Daniel Gray y Carlos Reinaldos, de Telecomunicaciones; Arturo Ebner y Raúl
Infantería, y Pedro Serrano y David Valdivia, de Caballería. Las fiestas del Día del
Reservista se celebrarán el domingo próximo.

Pretende usurpar nombre de la CTCH al servicio de la dominación roja

La Confederación de Trabajadores de Chile hizo ayer una categórica acusación contra las actividades antinacionales que desarrollan los comunistas que "obedecen ciegamente las orientaciones de los dictadores de Moscú", al servicio "de los planes de dominación mundial del gobierno soviético". La CTCH denuncia la existencia de "una oficina de propaganda del Partido Comunista bajo la dirección del señor Domiciano Soto", haciendo uso ilegal del nombre de esa central obrera

TEXTO DE LA INFORMACION OFICIAL

El texto de la información oficial de la CTCH es el siguiente:

Bajo la presidencia del Secretario General, señor Bernardo Ibáñez, celebró sesión anoche, el Consejo Directivo Nacional de la CTCH y adoptó diversos acuerdos, entre otros el siguiente: El Consejo Directivo Nacional de la Confederación de Trabajadores de Chile, CTCH, considerando:

1.— Que con el nombre CTCH funciona en Santiago una oficina de propaganda del Partido Comunista, bajo la dirección del señor Domiciano Soto;

2.—Que esta oficina de propaganda ha estado emitiendo comunicados a la prensa y enviando comunicaciones en nombre de la Confederación de Trabajadores de Chile y del movimiento obrero de nuestro país, especialmente en afirmación de la política y los planes de dominación mundial del gobierno soviético;

3.—Que la prensa de tendencia comunista y la prensa amarilla, que explota la crónica policial de nuestra capital, han dado amplia difusión a la propaganda de la mencionada oficina;

4.—Que últimamente bajo la firma del señor D. Soto y de la mencionada oficina CTCH comunista, se han dirigido injuriosas expresiones y comunicaciones contra el Gobierno de su país, al señor Embajador de los Estados Unidos, Mr. Claude Bowers;

5.—Que tales comunicaciones y expresiones no son sino la voz y la opinión de un reducido sector de los trabajadores de Chile, aquel que sigue y obedece ciegamente las orientaciones de los dictadores de Moscú; y

6.—Que la Confederación de Trabajadores de Chile, desde su fundación en 1936, ha mantenido una invariable actitud de solidaridad y amistad con las organizaciones obreras de todo el Continente y una estrecha colaboración con las dos grandes centrales obreras de los Estados Unidos, la Federación Americana del Trabajo (AFL), y el Congreso de Organizaciones Industriales (CIO), las cuales han venido respaldando sistemáticamente, la política general y la política social de los Gobiernos de su país encabezados por el Presidente Roosevelt, primero, y por su sucesor, el señor Truman después, contra el cual se dirigen los ataques a que hacemos referencia:

ACUERDA:

1.o Denunciar ante el país la falsa política de paz auspiciada por la oficina de propaganda del Partido Comunista que, con el nombre de CTCH y bajo la dirección del señor Domiciano Soto, pretende usurpar el nombre y la representación que siempre ha tenido la Confederación de Trabajadores de Chile, (CTCH) tanto en el plano nacional como internacional;

2.o Expresar que los comunicados dirigidos por aquella oficina al señor Embajador de los Estados Unidos, no representan el sentir de la inmensa mayoría de los trabajadores chilenos, que comparten los ideales de paz de las Naciones Unidas contra los agresores soviéticos y sus satélites;

3.o Manifestar a los trabajadores organizados de los Estados Unidos que solidarizan con su Gobierno, agrupados en la AFL y en el CIO, la más completa simpatía de los trabajadores organizados de la CTCH frente a la ofensiva de propaganda tendenciosa de que los hace víctimas la quinta columna totalitaria comunista que actúa en Chile, y

4.o Expresar al Gobierno de Chile la necesidad de determinar desde un punto de vista jurídico, qué organización tiene derecho a actuar con el nombre de Confederación de Trabajadores de Chile (CTCH), en representación de los trabajadores organizados de nuestro país.

Consejo Directivo Nacional de la CTCH"

DON GUILLERMO MOYA, NOMBRADO INTENDENTE DE ADUANAS, AYER

Ha sido firmado por el Presidente de la República, Excmo. señor González Videla, y por el Ministro de Hacienda, don Carlos Vial, el decreto por el cual se designa Intendente de Aduanas al actual Administrador de la Aduana en Santiago, señor Guillermo Moya Miranda.

El señor Moya Miranda reemplazará al señor Emilio Court, quien ha sido designado por el Gobierno, Alcalde de Viña del Mar.

Mañana se reunirá la Junta General de Aduanas para tomar conocimiento de esta designación.

Mañana rinden homenaje a don Arturo Alessandri

Mañana, a las 19 horas, se efectuará la velada con que la Escuela de Servicio Social "Alejandro del Río" rendirá homenaje a la memoria de don Arturo Alessandri Palma. En ella harán uso de la palabra los señores Guillermo Feliú Cruz, Isauro Torres Cereceda y Francisco Walker Linares.

PARTIO AYER A ESTADOS UNIDOS.— Marta Vera Almonacid, joven enfermera universitaria egresada de la Escuela de Enfermeras de la Beneficencia, partió ayer a EE. UU., vía el Interamericano de la Panagra. La señorita Vera fué becada por el Methodist Hospital de Sioux City en el Estado de Iowa, donde practicará enfermería en Ford Dodge

Congreso de la Vivienda celebrarán en Santiago

Interés ha despertado entre los arrendatarios, compradores de sitios a plazo, mejoreros y ocupantes de terrenos fiscales, el Congreso Extraordinario a que ha convocado el Frente Nacional de la Vivienda y que se llevará a efecto entre los días 8 y 10 del mes en curso.

Especialmente invitados asistirán técnicos de las diversas reparticiones públicas, ingenieros y arquitectos, al acto de clausura que se llevará a efecto el domingo en el Salón de Honor de la Universidad de Chile.

Las conclusiones del Congreso serán entregadas a S. E. el Presidente de la República, a fin de que el Gobierno se sirva considerarlas en futuros proyectos de leyes a mejorar la condición de cuanto dice relación con este problema que afecta a gran parte de la ciudadanía.

APROBADO PROYECTO DE MUSEO NACIONAL B. VICUÑA MACKENNA

Ha sido definitivamente aprobado por el Gobierno el proyecto elaborado por el Departamento de Arquitectura de la Dirección de Obras Públicas, para la construcción del edificio destinado al Museo Nacional "Benjamín Vicuña Mackenna", con un presupuesto ascendente a dos millones trescientos setenta y seis mil ciento setenta y cinco pesos.

Para la ejecución de estas obras se ha pedido propuestas públicas.

NUEVOS DIRECTORES DE BRIGADA "B. FRANKLIN"

El Directorio de la Brigada Benjamín Franklin acordó el nombramiento de las siguientes Directoras Cooperadoras: Señora Blanca Neiser de Paulsen, Luisa Muñoz de Sasso, Aurora Navarro de Riquelme, Sara Espinoza de Santana y señorita Filomena Santana Espinoza y las solicitudes de aspirantes a Scouts de los niños Hernán D'Apremont Rodríguez y Luis Goycolea V.

DR. L. GUZMAN HABLA HOY SOBRE CANCER

Hoy, a las 18.45, en la Universidad de Chile disertará el doctor Leonardo Guzmán sobre "Las últimas investigaciones sobre el Cáncer", bajo los auspicios de la Sociedad Científica de Chile.

En el mismo acto el doctor Mario Pantoja disertará sobre "Evolución de la materia y radioterapia", conferencia que complementa la interesante disertación y de gran actualidad que hará el doctor Leonardo Guzmán.

Cóctel ofrecen alumnas de dietética, el sábado

Las alumnas de la Escuela de Dietistas realizarán el sábado próximo una reunión social en el Club Peruano, ubicado en Compañía 1581, a las 21 horas. A esta simpática reunión han sido invitados representantes de la prensa de la capital. La Escuela de Dietistas pertenece a los Servicios de Beneficencia y Asistencia Social y funciona en Placer 1324.

Centro Federico Froebel celebra reunión hoy día

El Centro de Estudios e Investigaciones "Federico Froebel" realizará hoy una interesante reunión dedicada al estudio de la música en el Jardín Infantil. A ella han sido invitadas especialmente las especialistas Brunilda Carter, Cora Bindhoff, Australia Acuña, Laura Reyes, Eliza Gayán, Carmen Pinto, Carmen Correa y Linda Volosky, presidenta del Centro.

La reunión se realizará a las 18.30 horas en Morandé 750.

INFERIOR COSECHA DE PAPAS ESTE AÑO

En relación con la actual escasez de papas que se advierte en el mercado, tenemos conocimiento que esto se debe en gran parte, al hecho de que la cosecha del año en curso fué inferior a la del anterior, en más de 800 mil quintales métricos. En efecto, este año alcanzó, más o menos, a cuatro millones y medio de quintales. De esta cosecha se perdió buena parte: una por "pudrición seca" provocada a causa de la sequía del último verano, y otra, se perdió por la pudrición corriente debido a las prematuras lluvias de otoño, y a las condiciones poco adecuadas de las bodegas de almacenamiento con que cuentan los agricultores en el sur.

Hay que considerar, además, que en nuestro país se siembra una extensión aproximada de 50.000 hectáreas, y que se necesitan 20 quintales por hectárea de semillas, o, lo que es lo mismo, un millón de quintales debe ser reservado para estos fines.

Ahora bien, en el caso de que sólo un 20 por ciento de la cosecha de este año se hubiera malogrado, se tiene una disponibilidad de 3 millones cuatrocientos mil quintales para las necesidades del año en curso. Más aún hay que restarle a esa suma el millón de quintales que se necesitan para las siembras. En consecuencia, quedan menos de dos millones y medio de quintales de papas para el consumo, lo que explicaría la escasez de este producto.

Refiriéndose a este problema, el comité de locatarios del Mercado de Ñuñoa nos ha enviado una comunicación en la que expresa que ha podido constatar que están llegando papas a granel por los Ferrocarriles del Estado, las que son ensacadas y distribuídas, desde el mismo recinto de la estación, y entregadas a hoteles y restaurantes a precios superiores a los fijados por el Comisariato.

Han solicitado que este organismo requise estas partidas, para que sean entregadas a los locatarios de los diversos mercados, que podrán así satisfacer la demanda de las dueñas de casa, que se surten en ellos de los diversos artículos que diariamente necesitan para su hogares.

RROGO POR O CONVENIO ENO- MEXICANO

nisterio de Hacienda
nligado el decreto que
a Aduanas de la Re-
tinuar aplicando a los
riginarios o proceden-
xico un tratamiento
especial, por el térmi-
ño.

va prórroga fué de-
onforme al Modus Vi-
ercial celebrado entre
s de Chile y México,
s de julio de 1949.

TACION A DOS S, HOY, EN EL VALPARAISO

19 horas, el personal
de la Caja de Coloniza-
ofrece en el "Circu-
" una manifestación
tos señores Alejandro
os y Humberto Parada,
ero de la Institución
n Bobadilla.

LICEO N.o 3 DE NIÑAS OFRECE ALMUERZO HOY

Con un almuerzo para las alumnas de las secciones medio, pupilaje e internado, el Liceo N.o 3 de Niñas continuará hoy celebrando sus cincuenta años de vida. El banquete se realizará a las 13 horas en el local del mediopupilaje. En la tarde, a las 19 horas, el Centro de Ex Alumnas renovará su directorio. Los actos continuarán mañana, a las 15.30 horas con una fiesta en la sección externado. El viernes, a las 15.30 horas, delegaciones de alumnas visitarán a la Escuela Amiga y a la Ciudad del Niño, llevando obsequios a los educandos. El sábado, único día feriado para las mil setecientas alumnas del establecimiento, finalizarán el calendario de festividades con un gran banquete oficial en los comedores de Gath y Chaves. A este acto de clausura han sido invitadas autoridades educacionales, y a él se invita a adherirse a las ex alumnas del establecimiento.

335 MIL DOLARES PARA COMPRA DE CAFE BRASILEÑO

El Consejo Nacional de Comercio Exterior autorizó 335 mil dólares para la importación de café brasileño. Esta cifra corresponde a la cuota del tercer trimestre del año. Es posible que esta suma sea complementada con los excedentes de divisas del año, en consideración a que las alzas experimentadas por este producto puedan hacerlo necesario.

En esta autorización se especifica que el café será entregado directamente a los tostadores distribuidores, eliminándose a los intermediarios.

Empleados municipales del sur visitan a S. E.

Una comisión representativa de los empleados y obreros municipales de la zona sur del país será recibida hoy por S. E. el Presidente de la República, a quien expondrán sus problemas.

El presidente nacional de los empleados municipales y vicepresidente de la JUNECH, señor Héctor Soriano, nos declaró ayer que estima que el proyecto que mejora la situación económica de ese numeroso gremio saldrá esta semana de la comisión mixta que lo estudia, en el Senado. Nos agregó el señor Soriano que tenía esta impresión después de conversar con los senadores señores Héctor Rodríguez de la Sotta, Angel Custodio Vásquez y Francisco Bulnes. En estas condiciones el proyecto podrá ser ley antes de fiestas patrias.

MASTILES
DE BANDERA
EN VARIAS DIMENSIONES
OFRECE:
Tornería "EL CONDOR"
Cóndor 1380 — Fono 80778
— SUC. JULIO TIXIER —

CREACIONES DE PRIMAVERA
un Orgullo de la Industria Chilena
VENTAS AL DETALLE
Santa Rosa 858
EN LA MISMA FABRICA

FARMACIA HUERFANOS
LA MAS GRANDE Y SURTIDA DEL PAIS
HUERFANOS 840 —::— TELEFONO 32857

AL CUERPO MEDICO

EN EXISTENCIA:

TERRAMICINA
CRISTALIZADA PFIZER.

AUREOMICINA
CAPSULAS DE 250 MILIGRAMOS LEDERLE.

SULFATO DE DIHIDRO - ESTREPTOMICINA PFIZER,
FRASCO DE 2 GRAMOS.

DIHIDRO - ESTREPTOMICINA (CLORHIDRATO) SQUIBB,
FRASCO DE 1 GRAMO.

Advertimos al público que estos antibióticos se despachan única y exclusivamente con receta médica

FARMACIA HUERFANOS
840 - HUERFANOS - 840

HUACHIPATO COMPLETO SU CICLO PRODUCTOR DE A

PROBLEMAS DE LA UNION SE EXPONEN

LA UNION, 5.— Viajó a la capital el regidor señor Alejandro Pozo González, comisionado para gestionar ante las esferas gubernativas la solución de diversos problemas que afectan a esta comuna.

Por informaciones recibidas en esta ciudad, se sabe que el señor Pozo González ha celebrado entrevistas con los Ministros del Trabajo y Justicia, señores Alejandro Serani y Humberto Parada, respectivamente; con el Director General de Prisiones, don Julio Olavarría Avila y con el vicepresidente de la Caja Nacional de Ahorros, don Luis Mandujano. Les hizo entrega a todos ellos de memorándums en los cuales consigna las aspiraciones del Municipio de La Unión.

El señor Pozo ha pedido la construcción de viviendas obreras para atenuar las graves características de la escasez de habitaciones. Por otra parte, aunque parezca paradojal, la ciudad carece de carne, debido, más que nada, a caprichosas decisiones de los dueños de carnicerías. Se solicitará al Comisario de Subsistencias disponga la entrega de las cuotas asignadas a esos abasteros a otras personas con mejor espíritu.

Del mismo modo, el señor Pozo pedirá la construcción de un edificio apropiado para la Cárcel, Juzgado, Investigaciones, Identificación y Oficina de Registro Civil. Igual solicitud formalizará en favor de los servicios dependientes de la Caja de Seguro Obrero.

Finalmente, el señor Pozo González visitará al Presidente de la República para exponerle los problemas citados.— (EL Corresponsal).

Don ALEJANDRO POZO GONZALEZ, regidor de La Unión, que se halla en Santiago, gestionando las soluciones de diversos problemas que afectan a la mencionada comuna

DELEGACION OBRERA DE POTRERILLOS VA HOY A LA CAPITAL

CHAÑARAL, 5.— Continúa la huelga de Potrerillos. Mañana va a Santiago una delegación del sindicato, con el objeto de visitar al Ministro del Trabajo e imponerlo de todos los pormenores del conflicto.— (PALMA, corresponsal).

SEMANA DEL RESERVISTA SE CELEBRARA EN TALCA

TALCA, 5. — La institución "Reservistas de Chile" celebrará la Semana del Reservista con un variado programa, destacándose las funciones, que se realizarán el 8 del presente en el teatro Municipal de esta ciudad.

En esta oportunidad se presentará la obra inédita del autor Samuel Castillo, intitulada "Vencer o morir".

El comando de la Guarnición recibirá como obsequio el original libreto del autor Samuel Castillo, rindiéndosele al Ejército, previamente, un significativo homenaje.— (El Corresponsal.)

HOMENAJES TRIBUTAN A MAESTRA DE LOTA CON 30 AÑOS DE SERVICIOS

LOTA, 5.— Congratulaciones y agasajos ha recibido la directora de la Escuela Superior N.o 8 de Niñas de este puerto, por haber cumplido 30 años de servicios activos en la docencia primaria.

Con este motivo, el profesorado y el Centro de Madres de dicho establecimiento, la han festejado con actos diversos, finalizando con una comida íntima, donde asistieron autoridades locales y numerosos invitados.

Como punto principal de los festejos se ha hecho prevalecer la circunstancia que más de las dos terceras partes de su carrera profesional la ha desarrollado exclusivamente en este mineral, llegando a ocupar el cargo de directora del mencionado establecimiento educacional. — (F. 2.0 PINEDA, corresponsal).

Empezó a trabajar convertidor Siemens Martins número uno

CONCEPCION, 5.— Huachipato ha completado su ciclo productor de acero, al finalizar las faenas de carga del convertidor "Siemens Martin", número uno, el que fué provisto de chatarca obtenida en el convertidor Bessemer, donde se inicia formalmente la producción.

En esta forma, toda la Planta de Huachipato ha entrado en trabajo. El horno Siemens número dos fué el primero en funcionar hace ya dos meses. El trabajo de ambos convertidores Siemens duplica la producción de acero refinado chileno y aumenta, lógicamente, el rendimiento del laminador devastador y también de los laminadores de barras y planchas.

Como natural corolario de esta tarea se dará cabida la producción de hojalata, alambrón y acero acanalado para techumbre y acero óptimo para diferentes aplicaciones industriales.

Se ha comprobado que los "yantones" y "tochos", obtenidos al término del proceso siemens, ofrecen mayor homogeneidad, resistencia y calidad en trabajo de laminación que los convertidos, con los cuales empezó a experimentar la planta de Huachipato antes que produjese su propio acero.

Paulatinamente se está haciendo el ajuste de las enormes y modernas máquinas, advirtiéndose ya una singular sincronización del trabajo en serie, lo que determina un mayor rendimiento, a bajo costo.

Los obreros chilenos que fueron traídos de Chuquicamata, María Elena y Pedro de Valdivia se han amoldado maravillosamente a las nuevas y difíciles faenas de acerería. Con gran rapidez han asimilado las enseñanzas de los veteranos técnicos norteamericanos. — (GONZALEZ, corresponsal especial).

ESTA SIENDO DEMOLIDO EL CUARTEL DE BOMBAS

LA SERENA, 5.— Como habíamos anunciado, dadas las malas condiciones de estabilidad en que se encontraba el edificio del Cuartel de Bombas, se inició ya la demolición. Se ha podido constatar que a no mediar la oportuna intervención de sus dirigentes señores Stack y Barrios, que hicieron los trámites para el estudio técnico, se habrían producido desgracias con los derrumbes, pues las bases de la edificación habían cedido y era necesario ir al inmediato traslado de las bombas y demás material a otro local.

Existe el mejor propósito en todos los sectores para ayudar a los bomberos en la nueva construcción de su cuartel. — (CARLOS REY BLANCO, corresponsal).

Profesorado de la Escuela Industrial 2.a Clase de Puente Alto, que recientemente celebró el sexto aniversario de su fundación. Sentados de derecha a izquierda: señores Herminio A. Ojeda, Alfredo Sepúlveda O.; Director del establecimiento, Alfredo Riquelme; Inspector General, Luis Concha H.; Celedonio Fuenzalida. De pie: señores Rubén Roa, José Klausser, Guillermo Lembach, Fernando Sánchez, Julio Rodríguez, Luis Cuevas, Roberto Hodge y Manuel Fuentes.

SIGUE SU MARCHA EL PROCESO EN CONTRA ALCALDE DE P. ALTO

PUENTE ALTO, 5.— Mañana ha de cumplirse una nueva diligencia judicial en el proceso que por "extralimitación de funciones" se sigue en el Juzgado de San Bernardo en contra del Alcalde de Puente Alto, señor Manuel Muñoz, por denuncia de la propietaria de un establecimiento de panadería, doña Ana Kohler.

Deberán comparecer ante el juez el Comisario General de Subsistencias y el Alcalde, señor Muñoz.

Como se recordará, el señor Muñoz, en su carácter de Comisario Local de Subsistencias, dispuso la clausura de la panadería Kohler, por alzar ésta los precios mucho antes de que se extendiera el decreto oficial.

Esta medida dió origen a la demanda judicial.— (CANCINO, corresponsal.)

Delegación de Regimiento "Sangra" va a Ancud hoy

ANCUD, 5.— Para mañana es esperada en esta ciudad la delegación deportiva del Regimiento Sangra de guarnición en Puerto Montt. Es esperada con su banda instrumental y se desarrollará un interesante programa durante los días de hoy, mañana y el viernes. Entre los números de mayor atracción figura concurso de tiro de combate, esgrima, un festival de box y partidas de fútbol y básquetbol y, para finalizar, la ceremonia de entrega de diplomas e insignias a los oficiales de reserva de este cantón.— (Corresponsal).

45 AÑOS CUMPLIO JUVENTUD RADICAL

LA SERENA, 5.— La Juventud Radical de esta ciudad cumplió hoy 45 años de vida, celebrando esta fecha con diversos actos.

En la actualidad, el directorio de este organismo político es el siguiente:

Presidente, Octavio Alvarado Latorre; secretario general, Héctor Wilsson Arriagada; secretario de finanzas, Rolando Contreras Angel; secretario de organización, Mario Vásquez Andueza; secretario de cultura y capacitación, Ricardo Varela Hernández; secretario de prensa y propaganda, Julio Munizaga Arancibia; secretario de acción política y sindical, Rogelio Viera Valdés; secretaria femenina, Violeta Oróstegui de Viera, presidenta del Centro Femenino; secretario estudiantil, Fernando Cortés Monrroy López, presidente del Centro de Estudiantes; secretario de actas, Mario Albarnez Mendoza; y secretario de Comunicaciones, Misael Navarro Cortés. Tribunal de Disciplina: presidente, René Miranda Rodríguez; vicepresidente, Hernán Adaro Alday; secretario, Leandro Caimanque Cordones; directores, Hugo Araya Morales y Gustavo Ledesma González. Delegados al Consejo Provincial: Gustavo Kemnis Godoy y José Pinochet Rojas; presidente provincial, Julio Rivera Rivera. — (CARLOS REYBLANCO, corresponsal).

S. E. OBSEQUIO A LOS MAESTROS DE SERENA BANDERAS CHILENAS

LA SERENA, 5.— S. E. el Presidente de la República, que vino a esta ciudad a pasar su descanso de fines de semana, hizo entrega en una sencilla ceremonia de hermosas banderas chilenas con sus pedestales, construídos por MADECO, a los directores de los colegios secundarios y de enseñanza profesional de La Serena, como un homenaje al prócer don Bernardo O'Higgins, en la celebración del aniversario de su natalicio. Este gesto del Excmo. señor González Videla, fué debidamente agradecido por los colegios agraciados.— (CARLOS REY BLANCO, corresponsal).

ELIGIERON DIRECTIVA RADICALES DE TALCA

TALCA, 5. — La Asamblea Radical de esta ciudad eligió su nueva directiva, la que quedó constituída en la siguiente forma:

Presidente, Rafael Daudet J. (reelegido); vicepresidente, Agustín Tapia L.; 2.o vicepresidente, Guillermo Bravo B.; secretario de actas, Daniel Rojas V.; secretario de correspondencia, Oscar Pregnan Y.; tesorero, Raúl Covarrubias V.; secretario comisiones, Fidel Herrera O.; secretario bienestar, Luis Aguilar F.; secretario sindical, Arnaldo Campano N.; secretaria femenina, Dorila Soto de I.; secretario de prensa, Fernando Carvacho M.; comisión electoral, Guillermo Green V. y Jenaro Imas; tribunal de disciplina, Pedro Casals, Manuel Donoso E., Ignacio Valencia, Marta Sandoval y Exequiel de la Fuente.

SEPULTARON A JOVEN ESTUDIANTE QUE FUE ASESINADA: LINARES

LINARES, 5.— Hoy se efectuaron los funerales de la ex alumna del Liceo de Niñas, Juanita Ibáñez Valenzuela, fallecida en la madrugada de ayer a consecuencia de graves heridas inferidas con un martillo por Mercedes Gajardo Jaque.

Hubo una solemne ceremonia fúnebre en la Catedral.

Un numeroso cortejo acompañó los restos hasta el cementerio, donde hicieron uso de la palabra el regidor Rubén Verdugo; Yolanda Mery, por el Liceo de Niñas; Eliana Pardo, por el Centro de Alumnas; Lucy Villalobos, por las compañeras de la infortunada estudiante; Guillermo Gruss Mayer, que aprovechó la oportunidad para hacer algunos comentarios políticos, y Ronchaldo Méndez, por el Gobierno Estudiantil del Liceo de Hombres.

La hermana de Juanita Ibáñez, Gladys, que estuvo a punto de correr la misma suerte, se halla mucho mejor. Es atendida en el hospital por los médicos señores Roberto Muñoz y Carlos Vera. — (BELMAR, corresponsal.)

PREPARATIVOS PARA LAS FIESTAS PATRIAS

QUINTA NORMAL, 5.— Con toda actividad ha dado comienzo la Municipalidad a la preparación del programa de festejos con que la Comuna conmemorará el 140.o aniversario de nuestra Independencia, habiendo procedido ya a designar la Comisión de Fiestas Patrias, que ha quedado integrada con las siguientes personas: Alcalde, señor Alejandro Ruz Aguilera, y regidores, señores Luis Bernal Cantuarias, Pedro Díaz Carrasco, Ramiro Sepúlveda Aguilar y Raúl Salamanca Conejeros; señoritas Eliana Salas Navarro, Crispina Molina y Olinda Aguirre; señores Miguel González Quirós, Eduardo Cobo, Alejandro García, Federico Faure, Julio Valdés, Luis Gajardo, Mario Castro, Simón Artigas, Jorge Ramírez Trincado, Manuel Luna, José Avila, Ricardo Vásquez, Adolfo Erpel, Leopoldo Herrera Peña, Manuel Parra, Anibal Martínez, Julio Manríquez, Francisco Henríquez, Luis Gutiérrez, Rafael Moreira, Eleazar Valenzuela y Manuel Salinas.

El viernes último la Comisión de Fiestas Patrias celebró su primera reunión, a las 20 horas. Se acordó iniciar las festividades el domingo 17 de septiembre, a las 10 horas, con una presentación y desfile en el Estadio Municipal, acto en que tomarán parte las escuelas públicas, deportistas, boy-scouts, bomberos y otras instituciones, a las cuales se solicitará su concurso. La segunda reunión de la comisión se efectuará el miércoles (hoy), a las 20 horas, en el mismo local de la Municipalidad, y en ella deberán sus componentes someter a consideración los programas locales que hayan preparado para celebrar el aniversario patrio en las poblaciones que cada cual representa dentro de la Comisión.— (IBAÑEZ VICENCIO, Corresponsal).

INSERCION

Los obreros panificadores y la Comisión interventora de la industria

Exposición de la Federación de Panificadores a la opinión pública con respecto a la intervención que le cabe a la representación obrera en el seno de la referida Comisión

Con motivo del conflicto planteado por los obreros panificadores de la Provincia de Santiago, el año pasado, el Gobierno designó interventores de la industria del pan al General don Santiago Danda y al Ingeniero don Exequiel Jiménez. Los interventores, con fecha 10 de diciembre del mismo año, expidieron un extenso informe, en el cual analizaron las condiciones técnicas, económicas y sociales en que se desenvuelve la industria del pan, en relación con sus obreros y los consumidores. Sus conclusiones señalan las normas a que en adelante deberá ceñirse esta industria, a fin de contribuir al mejoramiento de la calidad del producto, atenuar el alza de su precio, incluso elevar el standard de vida de sus obreros.

En virtud de las conclusiones citadas, con fecha 10 de noviembre de 1949, las organizaciones patronales y obreras de la industria firmaron el Acta de Avenimiento definitiva, por la cual se puso término al conflicto. Dicho documento determinó la creación de una Comisión Interventora Permanente de la Industria del Pan, formada por representantes patronales, obreros y del Estado. Entre otras facultades, se entregó a esta Comisión la misión de poner en práctica el plan de organización de la industria, emanado del informe Danús-Jiménez.

Como es sabido, la industria del pan es intervenida por el Instituto de Economía Agrícola en la fijación del precio del artículo, peso, calidad y utilidad industrial. Pero diversos patrones se han ingeniado para aumentar sus utilidades ilícitamente. En efecto, mediante la reducción del gramaje del pan, aumentan sus ganancias a costa de la exacción de la inmensa mayoría de la población consumidora; con el reemplazo de los obreros profesionales por aprendices, a quienes les pagan salarios inferiores a los consultados en los costos, haciéndolos trabajar, además, tareas superiores a las legales, obtienen por este conducto fabulosas utilidades, provenientes de la contratación de mano de obra barata.

Como es inadmisible que se siga tolerando que algunos industriales, que como todos, tienen consultado en sus costos los rubros correspondientes para salarios y demás derechos obreros, sigan burlando impunemente el cumplimiento de estas obligaciones, además de hacer una competencia desleal a aquellos industriales que respetan los convenios vigentes con sus trabajadores, la Comisión se abocó desde un comienzo, en concordancia con sus facultades, a obligar a aquellos empresarios reincidentes al cumplimiento de las leyes y de los convenios emanados del Código del Trabajo, a poner término a este estado de cosas.

Con este propósito, recientemente el Supremo Gobierno, con el objeto de premunir a la Comisión Interventora de adecuadas facultades que le permitieran poner en ejecución las normas de organización de la industria, dictó el Decreto de Insistencia N.o 300. En virtud de él, la Comisión solicitó de los organismos pertinentes del Estado la clausura de diversas panaderías, que reiteradamente venían infringiendo el peso y precio del pan, los reglamentos sanitarios y los derechos obreros. Entre 15 panaderías que se ordenaron clausurar, figuraban 9 de la Sociedad INDUPAN y Cía. Sin embargo, algunos industriales, que se han singularizado por su constante violación de las leyes y reglamentos vigentes, han iniciado demandas ante los Juzgados respectivos, en contra de los miembros de la Comisión, a fin de paralizar su labor.

Estos industriales, con su actitud, ¿defienden, como insistentemente lo expresan, el interés de los consumidores? ¡No! Sólo defienden sus particulares y exclusivos intereses. Ellos, y aún algunos miembros de la Sociedad INDUPAN y Cía., por concepto de salarios no pagados, demasías en los amasijos, incumplimiento del depósito de los fondos de Indemnización, que corresponden a sus obreros, perciben ilegalmente una sobreutilidad de más de $ 100 diarios por cada operario de sus establecimientos.

En consecuencia, al pretender despojar a la Comisión de sus facultades legales, no persiguen otro propósito que conservar un sistema de trabajo y de explotación patronal reñido con la civilización actual. Asimismo, acrecentar sus utilidades con la especulación con el precio y peso del pan.

Se han criticado algunas medidas adoptadas por la Comisión, tendientes a organizar la industria con vista a bajar sus costos. Esas medidas se han basado en los siguientes hechos:

Para 6.500 quintales de pan que consume la población de Santiago, sin considerar en este cálculo a la amasandería, que elabora aproximadamente 1.000 quintales diarios, 220 panaderías, que existían antes de la creación de la Comisión, trabajaban sólo con un 45 o|o de su capacidad de producción, influyendo, por consiguiente, esta situación irregular en el precio del pan.

El Instituto de Economía Agrícola, al fijar el precio de este artículo, ha tomado un promedio de 30 quintales de amasijo. La concentración de los 6.500 quintales diarios en 120 establecimientos permitirá elevar este porcentaje a 50 quintales o más, con lo que se producirá una rebaja apreciable en los costos, y, por esta causa, en el precio del pan. Otro tanto podrá hacerse con la organización científica de la distribución, que de inmediato producirá una rebaja de $ 1.60 en kilo de pan.

La representación obrera en la Comisión Interventora del pan no está al servicio de aviesos intereses patronales. No está allí para perseguir a grandes o pequeños industriales panaderos. Sólo persigue que éstos, sea quienes sean, cumplan con las leyes, los reglamentos y los convenios vigentes con sus obreros.

En resumen, la permanencia en la Comisión de la representación obrera está condicionada a los siguientes objetivos de bien público:

1.o— Concentrar la producción de pan de Santiago en aquellas panaderías de mayor capacidad de producción, a fin de bajar los costos de elaboración, sin que ello signifique lesionar las justas conquistas gremiales, con lo cual se atenuarán las alzas del precio del producto.

2.o— Organizar científicamente la distribución del artículo, lo que, como lo hemos manifestado, producirá una rebaja considerable en el precio del pan.

3.o— Mejorar la calidad del pan y el estado sanitario de las panaderías, a fin de que este producto vital para la población no se siga elaborando en locales en que se hacinan toda clase de inmundicias.

4.o— Colaborar para que el pan sea adquirido por el consumidor por kilos, a fin de preservarlo del engaño de que hoy es objeto, al adquirir este producto por unidades.

5.o— Que todos los industriales, sean grandes o pequeños asociados o no, cumplan con las normas sobre peso y precio del pan y los convenios obreros.

6.o— Poner término definitivamente a la superabundancia de obreros, a que el afán de lucro de algunos industriales los lleva a contratar aprendices, en circunstancia que existe un alto porcentaje de obreros cesantes.

Para cumplir estos altos propósitos, que no sólo interesan al Gremio, sino a toda la población consumidora de Santiago, está la representación obrera de la Comisión Interventora Permanente de la Industria del Pan.

Isidoro Godoy Bravo,
Secretario General.

Baudilio Casanova V.,
Secretario de Relaciones.

Manuel Garay,
Secretario Sindicato N.o 1.

Jesús Hernández,
Secretario Sindicato N.o 2.

Mario Castro,
Presidente Sindicato N.o 3.

Armando Vargas,
Secretario Sindicato N.o 4.

Angel Quezada,
Secretario Sindicato N.o 5.

Luis Pozo,
Secretario Sindicato N.o 6.

Espectáculos de hoy

AVENIDA (5194).— La canción del sur. Un Quijote moderno y agrazados.

COLON (2948).— Gritos en a sierra.

CONDELL (3027). — Mama y Juventud en peligro.

EMPERIO (4567). — En busca de marido.

METRO (2111).— Río Rita.

MUNICIPAL de Viña (81739).— La gran aurora.

OLIMPO de Viña (81380). — Dos aventureros.

PACIFICO (8087).— Yo no elegí mi vida.

REAL (3640). — Compañía de Comedias.

RIALTO de Viña (81906). — Los saqueadores.

REX de Viña (85050).— Cerrado por reparaciones.

RIVOLI (2268).— Pasión de fuego. La legión audaz y cuatro ases.

VALPARAISO (5592). — Juntos hasta la muerte.

VICTORIA (3776).— Los últimos de Filipinas y Destino de fuego.

YELARDE (4654). — Motín a bordo.

BLANCO 1161 VALPARAISO TELEFONO 4427

ASUMIO EL NUEVO ALCALDE DE VIÑA

A las 9.30 horas de ayer se hizo cargo de la Alcaldía de Viña del Mar don Emilio Court Señoret, designado por el Supremo Gobierno para reemplazar al Dr. don Gustavo Fricke, que había renunciado.

En los momentos de la entrega de la Alcaldía, se encontraban presentes todos los jefes de los diversos departamentos de la Municipalidad y el regidor señor Miguel Vásquez Rodríguez.

El Dr. Fricke, antes de entregar la Alcaldía, se dirigió a los jefes para despedirse de ellos, solicitando la mayor cooperación posible para su sucesor señor Court, y agradeciéndoles la cooperación que a él le prestaron.

A nombre del personal, habló en seguida el secretario de la Municipalidad señor Guillermo Pinto despidiendo al señor Fricke y saludando al nuevo Alcalde, señor Court Señoret.

Finalmente, el señor Court Señoret se dirigió a los presentes, destacando la labor cumplida por su antecesor, señor Fricke, en favor del progreso de la comuna y pidiendo a jefes y empleados municipales que colaboren con él en la misma forma que lo hicieron con su antecesor.

Esta tarde, a las 19 horas, el señor Court Señoret presidirá la primera sesión ordinaria del Municipio, en cuya oportunidad prestará el juramento de rigor.

El nuevo Alcalde de Viña del Mar, don Emilio Court Señoret, momentos después de haber asumido su cargo. Lo acompaña el ex jefe de la comuna, señor Gustavo Fricke.

NUEVOS GUARDIAMARINAS SERAN REVISTADOS HOY

Los nuevos guardiamarinas que egresaron de la Escuela Naval "Arturo Prat", el mes pasado serán revistados en la mañana de hoy por el Director General de la Armada, vicealmirante don Carlos Torres Hevia; por el Director del Personal, contraalmirante don Gustavo Carvallo, y por el Jefe del Departamento de Estudios, capitán de navío señor Kaaren Olsen, a bordo del crucero-escuela "Chacabuco", antes de dar comienzo al viaje de instrucción reglamentario.

El "Chacabuco" emprenderá un viaje a nuestro litoral norte, llegando hasta el puerto de Arica, visitando los principales puertos de nuestro litoral norte y las islas de Juan Fernández, San Félix y San Ambrosio, para regresar después al Departamento, desde donde serán distribuídos en los diversos barcos de la Escuadra Activa y reparticiones navales en tierra.

SU VIAJE INAUGURAL HIZO MOTONAVE "CHILI"

Poco después de las 11 horas, entró al puerto, en viaje inaugural, la motonave francesa "Chili", incorporada al servicio regular de la línea del Pacífico Sudamericano por sus armadores, la Compañía General Transatlántica Francesa, atracando al sitio N.o 1 de los malecones de la Aduana, trayendo 3 pasajeros, de puertos extranjeros y 942 toneladas de mercaderías surtidas para Valparaíso.

Esta moderna motonave permanecerá fondeada en Valparaíso durante cuatro días. Llegó al mando de su capitán, señor Jean Comillas, oficial de la Marina Mercante francesa, que tiene muchos años de servicios en la "French Line", y que en el último conflicto bélico tuvo una destacada actuación conduciendo barcos franceses con tropas aliadas para los diversos frentes.

Los representantes en Chile de la firma naviera francesa, señores A. J. Broom y Cía. S. A. C., ofrecieron poco después de las 18 horas de ayer una recepción a las autoridades civiles, navales, destacadas personalidades del comercio y de la banca, e industriales porteñas, prensa local y corresponsales de la prensa metropolitana.

2 LOCOMOTORAS DIESEL DESTINAN A VALPARAISO

Dos de las locomotoras Diesel a petróleo de trocha ancha, de las 3 mandadas construir a los Estados Unidos de Norte América, serán destinadas en Valparaíso, con el objeto de reforzar los equipos de maniobras que funcionan en la Aduana de Valparaíso y en el Muelle del Carbón.

El resto de las locomotoras serán enviadas a Santiago para incorporarlas al grupo de máquinas que realizan maniobras en los patios ferroviarios de la capital. En cuanto a las locomotoras Diesel de trocha angustiadinal Norte, serán armadas en la Maestranza de San Eugenio, en pedales para la armadura de equipos de esta naturaleza.

HOMENAJE A ARTIGAS SE REALIZARA EL 23

El Embajador del Uruguay, Excmo. señor Hugo de Pena, visitó ayer al Subsecretario de Relaciones Exteriores, don Manuel Trucco, a quien invitó al homenaje que el día 23 del corriente se rendirá a la memoria del prócer uruguayo Artigas, con motivo del aniversario de su muerte.

UN CONTRABANDISTA DE CIGARRILLOS, DETENIDO

En la mañana de ayer, Carabineros de la 2.a Comisaría "Aduana", detuvieron a Víctor Molina Sepúlveda, en los momentos en que se desembarcaba por el muelle de la Compañía Sud Americana de Vapores, portando varios cartones con cigarrillos rubios, importados, de manufactura norteamericana.

La detención de Molina Sepúlveda fué espectacular, por cuanto éste, en cuanto vió que se le acercaba un carabinero, emprendió precipitada fuga, cayéndosele las calcetillas las que quedaron botadas en la calzada. No obstante, otro carabinero logró aprehender a Molina, que fué llevado detenido a la 2.a Comisaría con los cartones con cigarrillos.

HOMENAJE AL BRASIL SE HARA EL SABADO

En la tarde del sábado próximo se efectuará el homenaje que la Asociación de Artesanos de Valparaíso rendirá a la República del Brasil, con ocasión de celebrarse su 128.o aniversario de la Independencia Nacional.

La Asociación de Artesanos es guardadora del pabellón nacional brasileño, y al interesante programa con que será conmemorada esta fecha, ha invitado especialmente al Cónsul General del Brasil en Valparaíso y personal del Consulado, como también a la colonia brasileña residente, miembros de sociedades mutualistas de la capital y de nuestra ciudad portadistas y socios.

OBREROS DE LA "COPEC" SOLICITAN UN AUMENTO

Los obreros que trabajan en la Compañía de Petróleos de Chile (Copec), elevaron un petitorio a la Inspección Provincial del Trabajo, por el que solicitan un mejoramiento económico de un treinta y cinco por ciento sobre sus actuales emolumentos.

El pliego de peticiones ha sido enviado a la Inspección del Trabajo de Viña del Mar, para su conocimiento y ulteriores resoluciones.

Movimiento de vapores

LLEGAN

Hoy:
ALERCE, de Lirquén.
SANTA ELISA, de Talcahuano.
ATOMENA, de Corral.
JUNIN, de Talcahuano.
EMPIRE CHARMIAN, de Cruz Grande.
RODOLFO SKALWEIT, de Corral.
SANTA CECILIA de N. York.

Viernes 8:
RAVNANGER de Los Angeles.
GULF SHIPPER, de N. Orleans.
PILAR, de Tocopilla.

Sábado 9:
LAILA DAN, de N. Orleans.

Domingo 10:
PAULA DAN, de Nueva York.
NAGUILAN, de Arica.
ALB. HAVERBECK, de Corral.

Martes 12:
SANTA MARGARITA, de N. York.

SALEN

Hoy:
ANTONIOTTO USODIMARE, para Génova.

Mañana:
SANTA ELISA, para Nueva York.
ALERCE, para Lota.
ATOMENA, para N. York.

Viernes 8:
EMPIRE CHARMIAN, para San Antonio.
SANTA CECILIA, para N. York.
RODOLFO SKALWEIT, para Lota.

Sábado 9:
RAVNANGER, para San Vicente.
PILAR, para Arica.

Domingo 10:
GULF SHIPPER, para San Antonio.
CHILI, para Hamburgo.
SANTO DOMINGO, para Iquique.
ARICA, para Arica.
LOA para Coquimbo.
OGEKA para San Antonio.

Durante 11 horas estuvo temblando en Italia

AÑA PARA PONER RACTICA ABORTO EN INGLATERRA

RES, 5.— (U. P.).— Un de especialistas británicos que realizarán una cam- cional para convencer a icos de que tienen la n legal.

uerdo con las leyes bri- eligenicas, el aborto está o cuando el alumbra- de la criatura puede po- peligro la vida de la ma-

s doctores, sin embargo, aún a practicar esta por consideraciones mo- religiosas.

ctor Eustace Chesser di- se debe a una inter- erónea de la ley al res- El aborto está permitido Bretaña en muchos ca- que los médicos actual- niegan a realizarlo".

octor Chesser es ampliamente conocido como experto en gía y forma parte de la n que tiene a su cargo ma de la ley que regla-

POCO ENTUSIASMO EN ELECCIONES HOLANDESAS

COPENHAGUE, 5 (UP). —Dos y medio millones de votantes concurrieron hoy a las urnas, para elegir a la nueva Cámara Baja del Parlamento danés.

Los observadores expresaron que las elecciones han despertado escaso interés público.

En la última elección, en 1947, seis partidos se dividieron 148 bancas, como sigue: socialistas, 57; liberales, 43; conservadores, 17; radical-liberales, 10; comunistas, 9; partido independiente, 4.

mienta los abortos. Otros miembros son Lord Horder y Julian Huxley.

El doctor Chesser prosiguió diciendo: "Tenemos el propósito de dar a conocer públicamente la reglamentación legal sobre el aborto y no dudamos que esto ejercerá una gran influencia entre muchos médicos que ahora son contrarios a esta intervención ginecológica.

"La Asociación espera también hacer presente al Ministro de Salubridad, Aneurin Bevan, sus puntos de vista a fin de que los médicos del Departamento a su cargo se comprometan a colaborar en esta campaña".

SERIAS PROPORCIONES ADQUIERE LA SEQUIA EN ZONA YUGOESLAVA

BELGRADO, 5 (U. P.)— La sequía de 1950 en Yugoeslavia ha adquirido serias proporciones. Toda la economía del país está en peligro por los efectos del verano más seco de que tiene memoria el pueblo yugoeslavo, debido a que no llueve desde hace cinco meses en algunas regiones. Las zonas más pobres de Yugoeslavia sólo han rendido 10 por ciento de la cosecha de 1949, y en las zonas más ricas sólo el 50 por ciento.

Debido a esta situación, Yugoeslavia no podrá cumplir con sus obligaciones en cuanto a la exportación, y no podrá comprar máquinas para su programa de industrialización, lo que colocará a Tito en situación más difícil desde que rompió con el Cominform hace 27 meses.

MATERIAL BELICO LLEGA A EUROPA

CHERBURGO (Francia), 5. — (U. P.).— Hoy llegó un nuevo cargamento de tanques enviados a Europa de conformidad con el programa de ayuda militar norteamericano y las operaciones de desembarco comenzaron inmediatamente, sin que hubiera dificultades.

No hubo manifestaciones comunistas cuando el vapor norteamericano "American Miller" atracó a los muelles al alba.

Los obreros portuarios comenzaron a desembarcar el cargamento sin protestas. No esperan manifestaciones rojas en contra del desembarco.

IMPRESION DE TARJETAS DE RACIONAMIENTO HAN DISPUESTO EN BELGICA

BRUSELAS, 5.— (U. P.). — Funcionarios informan que el Gobierno no ha ordenado la impresión de más de ocho millones de tarjetas de racionamiento, como medida de precaución. Agregaron que no se tomarán medidas restrictivas en cuanto a los alimentos por el momento, pero que el Gobierno se alarmó debido a las compras exorbitantes que se hicieron cuando se inició el conflicto coreano, lo que produjo escasez de ciertos artículos de consumo.

Un portavoz del Ministerio de Asuntos Económicos declaró que la huelga de estibadores que comenzó hace cinco semanas en Amberes, también es en parte responsable de la actual escasez de grasas, comestibles, azúcar, café y fosforos.

"JEAN PAUL", CRITICO Y PERIODISTA, MURIO AYER EN ARGENTINA

BUENOS AIRES, 5.— (UP.)— Falleció a la edad de 73 años Juan Pablo Echagüe, crítico, escritor y periodista argentino de fama universal, conocido bajo el pseudónimo de "Jean Paul".

Echagüe escribió, bajo su nombre numerosos trabajos sobre historia de Argentina.

Durante 23 años actuó en la redacción del diario "La Nación" y formaba parte de la Academia Nacional de Historia.

Echagüe fué oriundo de San Juan y había nacido el 4 de julio de 1877. Entre las numerosas actividades que desarrolló, figura como sobresaliente su actuación en la enseñanza superior de Historia, en el Colegio Nacional "Bernardino Rivadavia", en el Conservatorio Nacional de Música y Declamación. Formó parte del Instituto de Investigaciones Históricas de la Facultad de Filosofía y Letras de la Universidad de Buenos Aires.

Inició su carrera periodística como crítico teatral en el diario "El Argentino", que se editaba en la Capital Federal, colaborando también en varios otros órganos, como "La Razón".

Viajó a Europa comisionado por el Gobierno argentino. A su regreso, se hizo cargo de la sección crítica teatral del diario "La Nación" en 1912 hasta 1918.

Echagüe integró varios organismos destacados de su ramo, entre otros, la Academia Nacional de Historia, el Instituto Cultural Argentino-Uruguayo, Institución Mitre, Academia Argentina de Letras.

Asimismo figuró como miembro honorario de varios organismos extranjeros de España, Perú, Francia, Uruguay. Fué distinguido con la Orden de la Legión de Honor.

NOTICIAS DE AMERICA LATINA

ARGENTINA

BUENOS AIRES, 5.— (U. P.)— Falleció el Ministro diplomático, Dr. Carmelo Ernesto Campolongo, que ocupaba interinamente el cargo de consejero político legal del Ministerio de RR. EE. Antes había desempeñado la jefatura de la misión diplomática en Austria.

BUENOS AIRES, 5.— (U. P.)— El Gobierno se incautó de 114 automóviles que se hallaban depositados en la Aduana de la capital y que fueron introducidos sin permiso de cambio, declarándolos de utilidad pública.

PERU

LIMA, 5.— (U. P.)— La Embajada de Estados Unidos en Lima, por medio de un comunicado se ha dirigido a los reservistas de las Fuerzas Armadas de Estados Unidos en el Perú, indicándoles que desea "establecer contacto en forma urgente" con dichos reservistas.

LIMA, 5.— (U. P.)— Se ha informado oficialmente que el general Zenón Noriega, presidente del Consejo de Ministros y Ministro de la Guerra, quien se encuentra actualmente en visita oficial en Río de Janeiro, visitará Buenos Aires, como huésped oficial del Presidente, general Perón.

El general Noriega ha aceptado la invitación que se le ha hecho, y llegará a Buenos Aires el lunes 11 del presente. Permanecerá en la capital argentina como huésped oficial hasta el domingo 17 de septiembre, fecha en que regresará a Lima.

SE REGISTRARON 20 TERREMOTOS

ROMA, 5.— (UP).— Una serie de alrededor de 20 terremotos que destruyeron las casas en 21 aldeas en distintas partes de la nación, causaron la muerte al menos de dos personas, y lesiones de otras 35.

En Angri, cerca de Pescara, en el Atlántico, al noreste de Roma murió un matrimonio al desplomarse el techo de su casa. En la provincia de Tearamo, al este de Roma, hubo 20 heridos, y en Amatrico, al norte de Roma, otros nueve.

Los temblores se produjeron durante más de once horas y se teme que continúen. La región castigada se extiende de Florencia al norte, a Roma, al sur comprendiendo todo el ancho de la península, del Mar Tirreno al Adriático.

El epicentro del sismo se localizó a 85 kilómetros al norte de Roma, junto al monte Terminillo.

Debido a las dificultades en las comunicaciones, se ha demorado los informes de las regiones afectadas. Aún cuando toda la región tiene una población densa, hay en ella muy pocas ciudades y en la mayoría de las aldeas o pueblos, de las colinas se carece de servicios de teléfonos y telégrafos.

En Riete, Cantalice y Rovidutri, que el año pasado sufrieron daños con temblores que duraron dos semanas, los habitantes se lanzaron presas del pánico a las calles para seguir a campo abierto, donde pasaron la noche.

En Roma, la policía prestó socorro a varias familias de los suburbios cuyas casas se desplomaron.

CHINA ACEPTARIA UN PLEBISCITO EN COREA

LONDRES, 5.—(UP).— (Por Harold Guard). — Se informó que China comunista está dispuesta a aceptar un plebiscito sobre el futuro de Corea, con la condición que el Gobierno de Peiping esté representado en las Naciones Unidas.

Círculos diplomáticos con vinculaciones en Bucarest dijeron que el Embajador de China roja, Wang Yu-ping, llegado recientemente de la capital rumana, declaró que su gobierno se propone hacer "un juego de espera", en respuesta a la exhortación del Presidente Truman contra la intervención en Corea.

Según esos círculos, Wang Yu-ping expuso los siguientes puntos:

1.— China está dispuesta a aceptar un plebiscito en Corea, bajo la fiscalización de la NU.

2.— Los chinos deben ser admitidos en el organismo internacional de la NU.

3.—Si Estados Unidos rechaza un arreglo pacífico y sigue violando el territorio rojo, China se verá obligada a intervenir.

4.— Esos puntos fueron acordados en "una conferencia de de cinco naciones", celebrada en Peiping, la que terminó el dos de agosto, y a la que asistió Rusia Soviética.

Los círculos oficiales londinenses dijeron que no se había sabido nada en forma oficial en esta capital, aunque se tiene conocimiento que a principios de agosto se realizó una conferencia en Peiping, cuando Molotov se hallaba en la capital de China roja. También se cree que Molotov abandonó Peiping después de aprobarse el objetivo principal de la conferencia, esto es, que China comunista fuese admitida en la NU.

Otras noticias dicen que los puntos de vista de China comunista fueron puestos en conocimiento de Estados Unidos, por intermedio del Embajador de India. Fuentes fidedignas en Londres aseguran que el Ministro de Relaciones Exteriores británico, Ernest Bevin se dispone a hacer "un supremo esfuerzo" para lograr que China comunista sea admitida en la NU, cuando vaya a Nueva York para asistir a la asamblea general.

Al parecer, Francia y Estados Unidos han dado a entender que no se opondrán al ingreso de China roja, si la mayoría de los miembros de la asamblea general vota en favor de la incorporación del régimen de Peiping.

EL TRANSANDINO POR ANTOFAGASTA QUEDO RESTABLECIDO AYER

BUENOS AIRES, 5 (UP). — Ha quedado reanudado el servicio ferroviario internacional transandino hacia Antofagasta, Chile, que se encontraba interrumpido desde hacía dos meses por las intensas nevadas en la cordillera.

En ambas fronteras se formaron grandes capas de nieve, que obligaron a las numerosas cuadrillas de obreros que trabajan, a despejar las vías con dinamita para quebrar la resistencia de los bloques.

EQUIPO DE EQUITACION CHILENO COMPETIRA CON 7 PAISES EN N. YORK

NUEVA YORK, 5 (UP). —Los miembros del equipo de equitación chileno son esperados en esta ciudad a fines de este mes, para prepararse, con el objeto de participar en el torneo internacional que se efectuará entre el 21 de octubre y el 7 de noviembre.

La nota dice que esos ejercicios tuvieron por objeto familiarizar a la Armada italiana, con las tácticas antisubmarinas de los británicos y que las maniobras incluyeron conferencias en tierra y ejercicios en alta mar, cerca de Malta.

Se aclaró que participaron 8 barcos británicos, entre ellos 4 submarinos y cuatro barcos italianos.

ARMADAS BRITANICA E ITALIANA REALIZARON MANIOBRAS CONJUNTAS

LONDRES, 5 (UP). — El Almirantazgo anunció que el mes pasado, las Armadas británica e italiana, efectuaron operaciones conjuntas en el Mediterráneo.

pleados Particulares del Comercio y las ustrias preparan un Congreso de unidad

asamblea está patrocinada por dos instituciones: la CEP'CH y la FEIC.—Información de la secretaría del Congreso

nterés se advierte entre leados particulares que en el comercio y en las s de la capital, por con- gran Congreso a cele- días 9 y 10 del pré- y que tiene como uni- unificar las dos ins- que, paralelamente, upan a este vasto sec- gremio más numeroso

Nos referimos a la ión Nacional de Em- e la Industria y el Co- de la CEPCH" y a la ión de Empleados de la y el Comercio, FEIC", ción esta última que hora se mantiene inde- e, al margen de la Con- n de Empleados Par- de Chile (CEPCH), en e cobijará a partir des- congreso unitario al se el Consejo Provin- Santiago.

greso se inaugurará el a las 18 horas, y las ones plenarias que se n para conocer los in- e comisiones y elegir la del Consejo Provincial go de la Federación se arán en los amplios sa- la UNION COMER- tado N.o 33, 2.o piso).

participar en este cer- emial todos los empleados laboran en la industria rcio, estén o no afilia- federaciones organiza- rque el espíritu que s actuales dirigentes es s amplia libertad per- de una vez por todas pleados se agrupen en institución, a objeto de mayoría y capacidad s para llevar a feliz tér- numerosos, importan- mpre postergados pro- e tienden a beneficiar-

nos a los empleados par- del sector ya menciona- se apresuren a inscri- delegados, ya sea en ría de la CEPCH (Ca- 11, fono 88865) o en la O (Ahumada 370, ofi- fono 83704) y para es- transcribimos a conti- la convocatoria del en la cual encontra- ses a que deberán ce- participantes.

OCATORIA PARA EL SO DE UNIDAD DE ERACIONES "CEPCH" DE LOS EMPLEA- RTICULARES DE LA IA Y EL COMERCIO:

1.o) — Convócase a empleados particulares an en la industria y o, con residencia en la de Santiago, a un SO para fusionar las es CEPCH y FEIC, de dos particulares de la y el comercio, el que á los días 9 y 10 de e 1950, en la ciudad go.

2.o) — El Congreso mo objetivo:

diar y aprobar el re- por el cual se tegirá Provincial de Santia-

r la directiva del Con- sejo Provincial Santiago de la Federación Nacional de los EE. Particulares de la Industria y el Comercio.

Artículo 3.o)— En este Congreso podrán participar:

a) Los sindicatos constituidos legalmente o cuya personalidad jurídica esté en tramitación, los cuales acreditarán su calidad con la copia del Acta de Elección de la Inspección del Trabajo;

b) Los personales que tengan delegado legal, los que acreditarán su calidad con el Acta de Elección de la Inspección del Trabajo;

c) Las fracciones de empleados de Empresas Comerciales e Industriales en las cuales exista sindicato, pero que se encuentren al margen de él, las cuales podrán hacerse representar por el delegado legal o designar un reemplazante con autorización del delegado legal;

d) Los sindicatos y delegados de personales que se encuentran al margen de las federaciones CEPCH y FEIC, y

e) Los empleados que no estén organizados en sindicatos y que tampoco tengan delegado legal, pero que sean bases oficiales de las federaciones, los que se podrán hacer representar por un delegado especialmente nombrado para este acto.

DE LOS DELEGADOS Y LAS VOTACIONES

Artículo 4.o)— Los sindicatos y personales indicados en el artículo 3.o, podrán acreditar delegados al Congreso en la siguiente proporción:

Cada delegado tendrá tantos votos como personas acredite, pudiendo dividir la representación en el número de delegados que estimen conveniente.

El número de socios inscritos por cada delegado, será controlado por la comisión calificadora de poderes, la que estará integrada por 3 miembros de cada Federación.

Las representaciones de los delegados que trata el artículo 3.o, en sus letras a), b), c) y d), se comprobarán con el Acta de Elección del sindicato o delegado de personal.

Las representaciones de los delegados que trata la letra "E" del artículo 3.o, se comprobarán:

a) Con un certificado de los empleados de la firma donde trabaje, y tendrá tantos votos como firmantes lo suscriban; y,

b) Con un certificado expedido por la Caja de Previsión de los Empleados Particulares, que acredite el número de imponentes de la firma o establecimiento comercial de que se trata.

Artículo 5.o)— Cualquier dificultad que se presente con respecto a la representación de delegado, será resuelta por el Congreso.

DE LOS PODERES

Artículo 6.o)— Los poderes de los delegados se acreditarán con las firmas del presidente y secretario de la Comisión Calificadora de Poderes.

Artículo 7.o)— Todos los delegados deberán PERTENECER AL SINDICATO O PERSONAL QUE REPRESENTEN.

DE LA MESA DIRECTIVA DEL CONGRESO

Artículo 8.o)— La Mesa Directiva del Congreso estará compuesta por los siguientes miembros:

2 presidentes;
1 secretario general;
1 secretario de prensa;
1 tesorero; y
2 secretarios de actas.

COMISION DE REGLAMENTO

Artículo 9.o) — El Congreso designará una comisión compuesta de cinco miembros, que estará integrada por tres congresales y dos miembros de la Comisión Paritaria de Unidad para que informe sobre el Reglamento del Consejo Provincial.

DE LAS CUOTAS

Artículo 10.o)— Cada delegado al Congreso, pagará una cuota de $ 100, la que deberá ser cancelada al tesorero de la Comisión Paritaria de Unidad, señor LUIS LEONIDAS ALVARADO GONZALEZ, en Catedral N.o 1111, de 18.30 a 21.30 horas diariamente.

PROGRAMA DE TRABAJO

Día sábado 9 de septiembre de 1950, a las 18 horas: primera sesión plenaria:

a) Cuenta de la Comisión Paritaria de Unidad;

b) Informe de la Comisión Calificadora de Poderes;

c) Elección de la Mesa Directiva del Congreso, y

d) Nombramiento de la Comisión de Reglamento.

Día domingo 10 de septiembre de 1950, a las 9.30 horas: segunda sesión plenaria:

a) Informe de la Comisión de Reglamento.

Día domingo 10 de septiembre de 1950, a las 5 horas: tercera sesión plenaria:

Elección del Directorio del Consejo Provincial Santiago de la Federación Nacional de los empleados particulares de la industria y el comercio.

Artículo Transitorio.— En este Congreso participarán por derecho propio:

a) Los miembros de la Junta Ejecutivo Nacional de la Federación CEPCH;

b) Los miembros de la directiva de la Federación FEIC; y

c) Los miembros de la Comisión Paritaria de Unidad.— Por la Federación Nacional (CEPCH) Ernesto Silva Montano, presidente.— Humberto Díaz Carvajal, secretario general.— Por la Federación (FEIC) Tulio Núñez Troncoso, presidente; José M. Aliaga Román, secretario general.

SOCIEDAD COOPERATIVA DE EDIFICACION Y HUERTOS OBREROS "FRANKLIN DELANO ROOSEVELT, LTDA."

No habiéndose llevado a efecto la Junta General Ordinaria de la Sociedad Cooperativa de Edificación y Huertos Obreros "Franklin Délano Roosevelt, Ltda.," anunciada para el día 3 del presente, a las 14.30 horas, por falta de número, se cita nuevamente en segunda citación, con el mismo objeto para el día domingo 10 de Septbre. en curso, a las 13 horas, habiéndose confeccionado la misma tabla anunciada anteriormente, o sea:

1.—Presupuesto total de la Compañía Chilena de Electricidad;
2.—Tramitación préstamo en Caja Nacional Ahorros;
3.—Medidas disciplinarias aplicadas a ex socios;
4.—Notificación judicial a deudores morosos;
5.—Cuenta de abonos efectuados a dueño del terreno;
6.—Modificación de la Manzana "J";
7.—Pasajes a distintas calles y manzanas;
8.—Fondos de Sanidad existentes y su destinación, y
9.—Honorarios de abogado.

EL PRESIDENTE

La Casa de los PIJAMAS

BATAS DE BAÑO, PIJAMAS, BATAS DE LEVANTARSE PARA SRAS., CABALLEROS Y NIÑOS.

Huérfanos 1165

EL PATITO

FABRICA DE TEJIDOS DE PUNTO
Salvador Sanfuentes 2889
LIQUIDA A MITAD DE PRECIO POR FIN DE TEMPORADA
CHALECOS de señora, a . . 125.—
POLERAS de señora, a. . . $ 115.—
SWEATER para niños a . . 20.—
PALETOES de señora, a. . . 170.—
A COMERCIANTES GRANDES DESCUENTOS
Entre Bascuñán y San Alfonso

NUEVO PROFESIONAL

MARIO ORELLANA HERRERA

Después de un brillante examen obtuvo su diploma de competencia en el arte de peluquería de caballeros en las acreditadas Academias Profesionales del Peinado "Armandini", de calle Ahumada 131, Santiago.

El señor Orellana se instalará en la ciudad de Curicó.

Gobierno libra . . .

(DE LA PRIMERA PAG.)

el hecho tiene mayor significación, pues el mensaje plantea proyectos de solución a uno de los problemas públicos fundamentales, como es la inflación, con un criterio moderno, con valentía y resolución. Los proyectos están inspirados en el deseo de S. E. el Presidente de la República de hacer obra efectiva de mejoramiento económico y social en favor de todo el país y, muy especialmente, de la inmensa mayoría que sufre las consecuencias del proceso inflacionista", terminó diciéndonos el Ministro del Interior.

LA REVISION FINAL

El mensaje y los correspondientes proyectos de leyes que hoy serán enviados al Parlamento con las firmas del Excmo. señor Gabriel González y de todos los Secretarios de Estado, fueron aprobados ayer por el Comité Económico de Ministros, que preside el señor Alfonso y que integran los señores Carlos Vial, Benjamín Claro, Fernando Moller y Jorge Mardones. El mensaje, que había elaborado el Ministro Alfonso, fué aprobado con ligeras modificaciones en una reunión que se prolongó hasta cerca de las 14 horas.

LOS SIETE PROYECTOS

Los proyectos antiinflacionistas proponen legislar sobre Fomento de la Producción Nacional y Ahorro, rol económico y social que debe desempeñar la propiedad agrícola, fijación y control de precios, delitos contra el orden público económico, creación del Consejo de Economía y Finanzas que desempeñará el papel de planificador y coordinador de la economía y finanzas del país y sobre ley orgánica del Ministerio de Economía y Comercio. Todos estos proyectos irán en un solo cuerpo al Congreso.

En un mensaje aparte se enviará el proyecto por el cual se propone la modificación de las leyes orgánicas del Banco Central, de la Caja Nacional de Ahorros, de la Caja de Crédito Agrario y del Instituto de Crédito Industrial. Este proyecto tiene por objeto aumentar el crédito para la industria y la agricultura, dándole una clara orientación económica y social.

PROBIDAD ADMINISTRATIVA Y CONSEJERIAS PARLAMENTARIAS

En oficios separados se solicitará hoy del Senado el trámite de urgencia para el proyecto de ley que legisla sobre Probidad Administrativa, proyecto que se encuentra en esa Corporación desde 1939, después de haber sido aprobado por la Cámara de Diputados. Fué enviado, en ese año, por el entonces Ministro de Hacienda del Presidente Aguirre Cerda, don Pedro Enrique Alfonso.

El mismo trámite de urgencia se pedirá para el despacho del proyecto de ley que elimina la representación del Congreso en los Consejos de las instituciones fiscales y semifiscales.

¿PARA FUNERALES? "LA NACIONAL" (EX-CENTENO)
LA MAS ANTIGUA Y DE PRESTIGIO
A. PRAT 727 FONO: 66267

DEFUNCION

Ha dejado de existir nuestra querida esposa, madre y abuelita, señora

EDUVINA ESPINOZA DE DELVA

Sus funerales se efectuarán mañana jueves 7, después de una misa que se oficiará por el eterno descanso de su alma en la Parroquia San Felipe de Jesús (Chiloé esquina Victoria), a las 9.30 horas, desde donde partirá el cortejo al Cementerio General.

Santiago Delva y familia

DEFUNCION

Ha fallecido nuestro socio y compañero, señor

GERARDO REYES CORTES

Sus funerales se efectuarán hoy miércoles, a las 16 horas, partiendo el cortejo de su domicilio, en Gay 2542, hacia el Cementerio General.

Sindicato Profesional de Empleados de la Compañía Chilena de Electricidad

IN MEMORIAM

Mañana jueves 7 de septiembre de 1950, primer aniversario del fallecimiento de la señora

MARY MOORE

se oficiará una misa por el descanso de su alma, en la Parroquia de Nuestra Señora de Los Angeles, El Golf, a las 9 A. M.

DEFUNCION

Ha dejado de existir nuestro querido padre, esposo y hermano, don

J. SUBERCASEAUX ECHENIQUE

Sus funerales se llevarán a efecto el miércoles 13, privadamente.

La familia

¿FUNERALES? Aróstegui

LOS DISTRIBUIDORES DE GASOLINA Y LUBRICANTES DEL PAIS

LCANCE A UNA PUBLICACION

El paro que acordó el premio para el día Lunes pasado se realizó en un ambiente de en, disciplina y entusiasmo: el país ha sido testigo de este hecho, y la opinión pú- a juez de nuestras justas aspiraciones.

Hemos recibido el estímulo y la adhesión de gremios ajenos, pero estrechamente ulados al comercio y la industria, a quienes no pueden ser indiferentes nuestros blemas, como el bienestar de los empleados y obreros que trabajan en nuestras nas.

Enviamos una palabra de aplauso y aliento a los compañeros que realizaron la ada del Lunes pasado y nos hacemos un deber en informarlos que en el día de ayer Directorio de DISGALU celebró una reunión con el señor Subsecretario del Minis- o de Economía, a quien expuso en forma amplia y documentada sus peticiones. Por intermedio (tuvimos oportunidad de reiterar al Gobierno que jamás ha sido nuestro pósito que se alce el precio de la bencina con perjuicio evidente para el público sumidor y de nosotros, que la compramos a las Compañías, para distribuirla. Sólo mos que se reajuste nuestra bonificación en el precio actual de venta, modifican- algunos rubros innecesarios que hoy lo forman, todo ello sin perjuicio alguno para intereses ahí contemplados.

Esperamos una solución razonable y equitativa, animados por los deseos que n a todo hombre de trabajo, ajeno a rebeldías injustificadas, pero siempre vigi- e de sus derechos.

Hubiéramos deseado hacer caso omiso de un pequeño sector de distribuidores espondientes a COPEC, que se abstuvieron de cumplir los acuerdos en relación con aro acordado para el Lunes, cuyas razones ahora nos han sincerado con promesa liseración.

La prensa publica hoy a gran formato un alcance suscrito por treinta y ocho ribuidores COPEC, para informar que esta Compañía jamás les ha prohibido per- cer a nuestra Asociación, ni conminado con medidas represivas en pugna con sus timas aspiraciones gremiales, que su acción la ha limitado a representarles la in- veniencia del paro, sólo cuando ha sido consultada.

Si tenemos presente el reducido número que suscribe este aviso, y que en él se mpan firmas a las cuales debemos solidaridad gremial, comprendemos la necesi- imperiosa en que nos hallamos de ampararlas con nuestro silencio.

LA ASOCIACION DE DISTRIBUIDORES DE GASOLINA Y LUBRICANTES (DISGALU)

TRACTORES CASE y todos sus accesorios.

pida datos e informes a
CIA. DISTRIBUIDORA NACIONAL (CODINA)
DEPTO. MAQUINARIAS AGUSTINAS 1343 SANTIAGO

AL SEÑOR HECTOR RUBIO
se le ruega comunicarse con
ELISEO SALAS R.
LIBERTAD 1217

DESARMADURIA FORD
OFRECE UN GRAN SURTIDO EN REPUESTOS
NUEVOS Y USADOS
ALAMEDA 2221
— FONO 84458 —

IMPRECIRA

El Consejero de la Embajada de Cuba, señor Américo Cruz, y señora Teresa Lamadrid de Cruz ofrecieron en su residencia una comida a un grupo de sus relaciones sociales. Asistieron las siguientes personas:

Ministro de Obras Públicas, señor Ernesto Merino Segura, señora Raquel Mesa Campbell de Merino; Embajador de Cuba, Excmo. señor Ramiro Hernández Portela, y señora Carmen Lasso de Hernández Portela; Embajador de Guatemala, Excmo. señor Adolfo García Montenegro, y señora Sofía Castañeda de García Montenegro; Ministro de Haití, señor Daniel Théard; Encargado de Negocios de El Salvador, señor Sydney Mazzini Villacorta, y señora Ada Corthon de Mazzini; Consejero del Ecuador, señor Jorge Fernández Salazar, señora Aida Sánchez de Fernández; Consejero de China, señor Semba Seng, y señora Mammie de Seng; Consejero de Colombia, señor César Garrido, y señora Rosita Bonilla de Garrido; Consejero de Argentina, señor Juan Carlos Dardalla, y señora; Secretario del Brasil, señor Angelo Da Silva Neves, y señora Emma Agüero Da Silva Neves; Secretario de Bolivia, señor Julio Valdés, y señora Berta Añez de Valdés; Secretario del Perú, señor Gonzalo Fernández Puyó, y señora Raquel Montagne de Fernández; Secretario de Argentina, señor Jorge Trebino, señora María Rodríguez de Trebino; Secretario de Argentina, señor Horacio Portela, y señora; diputado, señor Enrique Cañas Flores, y señora Chita Madrid de Cañas; Director de Política Comercial del Ministerio de Relaciones, y señora de Bertrand; Adicto Militar del Ecuador, Coronel Alberto Mittmann, y señora Maisy Smith de Mittmann; Director de la CEPAL, señor Eugenio Castillo Borges; Capitán Eduardo Casanova, y señora; Arturo Ruiz Tagle y señora Ena Aguirre de Ruiz Tagle; señorita Yolanda Ross Bravo, Carlos Vega Macher, Carlos Zamorano Berardi, María de los Angeles Mazzini Villacorta, y Agustín Cruz.

En el grabado, la señora Maisy Smith de Mittmann, señor Ernesto Merino Segura, Ministro de Obras Públicas, señora Sofía Castañeda de García Montenegro, esposa del Embajador de Guatemala; Excmo. señor Ramiro Hernández Portela, Embajador de Cuba, señora Emmita Da Silva Neves, señor Américo Cruz, señora Raquel Mesa Campbell de Merino, señora Rosita Bonilla de Garrido, señora Ada Corthon de Mazzini, señora Aida Sánchez de Fernández, y señora Berta Añez de Valdés Hertzog.

MISA.— Mañana, tercer aniversario del fallecimiento del teniente de Carabineros don Armando Fuenzalida Barahona; se oficiará una misa por el descanso de su alma, en el Mausoleo del Cuerpo de Carabineros, en el Cementerio General, a las 10 horas, y a la que concurrirán sus familiares y los que fueron sus amigos y relaciones.

LA SEÑORA OLOMBI DE YARUR.— Acompañada de su hijo Amador, parte mañana desde Valparaíso a Estados Unidos, en el "Santa Cecilia", la señora Olombi Banna de Yarur, esposa del industrial don Juan Yarur. La señora de Yarur permanecerá una temporada de 4 meses en la Unión, en los cuales su hijo Amador hará estudios en relación con la industria de la cual es Gerente.

MATINEE INFANTIL. — Con motivo de su cumpleaños, la niñita María Inés Villegas Herrera ofreció una matinée infantil, a la que asistieron los siguientes niños: Oscar, María Elena, Guido y Guillermo Villegas Besoaín, Gloria Ojeda Guzmán, Ana María, Patricio y Jorge Villegas Alvarez.

EN EL SALON DE TE Y BOITE "VIOLIN GITANO".—El personal de la firma Hans Minden y Edgar na ofreció una manifestación de despedida a los señores Hans Minden y Edgar motivo de retirarse de la firma

HOY SESIONA EL ROTARY CLUB DE SANTIAGO.— A mediodía de hoy, en los salones de Gath y Chaves Limitada, celebrará su sesión semanal el Rotary Club de Santiago, bajo la presidencia de don Leopoldo Infante Vargas.

El tema central estará a cargo del Gobernador del Distrito 128, de Rotary Internacional, don Oscar Pinochet Salgado, quien se referirá a la Convención Mundial, celebrada recientemente en Detroit, con adi presentantes d El Rotary C go verá con la asistencia hoy de los ros y de provi cuentren de tal.

Música, exposiciones y conferencias.-

EXPOSICIONES

SEIS IMPRESIONISTAS CHILENOS. — Con gran éxito se inauguró ayer en la Sala del Ministerio de Educación la exposición de cuadros de los tres maestros precursores del impresionismo en Chile: Alberto Valenzuela Llanos, Juan Francisco González y Pablo Burchard; completada con obras de tres pintores de esa tendencia en la actualidad: Carlos Pedraza, Luis Torterolo y Humberto Martínez. Asistieron al acto altas autoridades educacionales, encabezadas por el Ministro de Educación, don Bernardo Leighton; el Subsecretario, don Julio Arriagada; el Jefe del Departamento de Cultura, don Baldelorio Riquelme, organizador de la exposición, y numerosos artistas.

La exposición permanecerá abierta hasta el 30 de septiembre.

DE EDUARDO DONOSO.— En el Instituto Chileno-Norteamericano de Cultura se inauguró ayer la exposición de cuadros del pintor Eduardo Donoso. La muestra se compone de 34 telas, 9 retratos, escenas de la vida nocturna parisiense, escenas típicas y naturalezas muertas. La técnica del artista es variada, y va desde el clasicismo hasta el impresionismo. Se inauguró con un cocktail, ofrecido a la prensa y a los artistas.

DE JUAN CABANAS. — En la Sala Le Caveau, continuará abierta la exposición de Juan Cabanas, pintor español.

DE LUISA BESA.— En la Sala del Banco de Chile sigue abierta al público la exposición de la señora Luisa Besa.

DE MICHEL BRY.— En la Sala del Pacífico se inauguró la exposición de fotografías de Michel Bry. Cuarenta y seis estudios fotográficos y escenas callejeras de valor interpretativo y costumbrista.

FOTOS DE ECUADOR.— En la Sala de Exposiciones de los Servicios de Difusión Cultural de la Universidad de Chile se inaugurará esta tarde una exposición de fotografías sobre Arquitectura y escultura coloniales del Ecuador. Además, fotos del Ecuador actual. La colección fue traída por la delegación de estudiantes ecuatorianos de ingeniería.

PINTORES NORTEAMERICANOS.— En la Sala de Arte de la Universidad de Chile, se inaugurará el viernes, a las 19 horas, una exposición de 50 grabados en colores de 30 de los más destacados pintores norteamericanos contemporáneos. La muestra tiene el título de "El arte de la serigrafía en los EE. UU.", y viene a cargo de la pintora y grabadora Lilo Salberg. Auspicia la Universidad de Chile, con la colaboración de "The National Serigraph Society", de N. Y.

MUSICA Y CONCIERTOS

EL CLAVECIN BIEN TEMPERADO — Tal es el título de la audición que a partir de esta tarde, a las 18.45 horas, en la Sala de Conciertos del Conservatorio Nacional de Música, empezará a realizarse, y que consta de los 48 preludios y fugas de Bach. La obra será realizada en cuatro audiciones. Las restantes se harán los días 8, 11 y 14 del presente. Ejecutarán los alumnos de los cursos de piano: Silvia von dem Knesebeck, Elma Miranda, Sonia Rojas, Lelia San Martín, Mauricio Roseman, Nora Bierwirth. Entrada libre.

CINE CONCIERTO. — Esta tarde, a las 18.30, en el Aula Magna de la Escuela de Derecho, se realizará un cine-concierto, con films documentales franceses relacionados con arte: Van Gogh, las Catedrales de Francia, Rouen, y la Catedral de San Pablo. El programa musical estará a cargo de los alumnos de Luis Clavero, y el de canto, de las alumnas de Lila Cerda.

FESTIVAL DEL CORO.— El sábado, a las 18.30, en el Salón de Honor de la Universidad tendrá lugar un festival a cargo del Coro Universitario, un grupo de madrigalistas, el Cuartel 1900 y los Folkloristas. Habrá títeres.

CHARLAS Y CONFERENCIAS

DEL DR. LEONARDO GUZMAN.— A las 18.30 horas, hoy, en la Sala de Conferencias de la Universidad disertará sobre: "Últimas investigaciones acerca del cáncer". Auspicia la Sociedad Científica de Chile.

DE MAGDALENA PETIT.— Hablará sobre Portales, en el Instituto de Previsión y Asistencia para Empleados de Valparaíso, el viernes próximo.

DE MAX YUNGUE.— Este geólogo disertará sobre las posibilidades de nuestra Cordillera de los Andes, en la zona comprendida entre Bío Bío y Cautín. Habrá proyecciones luminosas. Auspicia el Departamento de Difusión Cultural. Viernes a las 18 hrs.

DE ANDRE LICHWITZ.— Esta tarde, en el Auditorium del Hospital del Salvador, este profesor y médico francés disertará sobre "Síndromas de carencia clorurada-sódica de los regímenes de desclorurización total, enfermedad de Addison y coma diabético".

DEL REVDO. PADRE TASCON.— Esta tarde, a las 18.30 horas, dictará una conferencia sobre "Vida Espiritual" para hermanas y hermanos de la V.O.T. en el salón del Convento de Santo Domingo.

Don Juan B. Lértora R.

Con motivo de cumplirse mañana 7 de septiembre el 8.o aniversario del fallecimiento de don Juan B. Lértora, se celebrará una misa a las 9.30 horas, por el descanso de su alma, en la Iglesia de la Gratitud Nacional.

TE.— El lunes próximo, a las 17 horas, se efectuará en el Goyescas, un té que sus alumnas y amigas ofrecen a la profesora de danzas españolas señora Maruja García. Las adhesiones se reciben en la caja del establecimiento.

Los niños en Gath y Chaves.-

Esta tarde es la cita de los niños en el Tea Room de Gath y Chaves. Como cada semana se llevará a cabo el tradicional miércoles infantil que reúne ese pequeño pero encantador mundo que ríe y pone un ambiente de especial algarabía a las fiestas y ocurrencias que tienen a su cargo Fosforito, sus clowns y los perritos amaestrados.

Club de la Unión.-

En el Club de la Unión se ha iniciado una erogación voluntaria para la fundación de un pabellón en el Hogar de Cristo, que llevará el nombre de don Arturo Alessandri Palma. La lista para esta erogación se encuentra en la caja del club.

VIAJERAS.— Han regresado después de pasar una corta temporada en Buenos Aires, la señora Electra F. de Contreras, su hija señorita Floria Contreras F. y la señorita Elena Uriarte F.

BAUTIZOS.— Ha sido bautizada María Cecilia, hija de don Arturo Guzmán Reyes y de la señora Sylvia González de Guzmán.

Fueron sus padrinos don Julio Guzmán García y la señora María Baeza de González.

LOCAL
RECIEN TERMINADO
Con subterráneo y altillo, en Bandera
UBICACION MUY COMERCIAL
ARRIENDO — FONO 490104

MUEBLERIA
"LA EUROPEA"
POR TRANSFORMACION DEL LOCAL
LIQUIDA TODO AL COSTO
AVENIDA BERNARDO O'HIGGINS 1673
DESPACHOS A PROVINCIA SIN MOLESTIAS PARA EL CLIENTE

ANTICIPO DE PRIMAVERA
SEDAS - LANAS - ALGODONES -

FLOREADOS de seda, exclusivos, ... $	119.—
SPUNELLA escocesa, en cuadros y colores primaverales, ... $	88.—
LANAS, jersina para batas, gran colorido, $	85.—
CRETONAS floreadas para tapices y cortinajes .. .. $	210.—
ALGODONES floreados, flores, y dibujos de última moda, ... $	51.60

Sedas ABOGABIR
ALAMEDA ESQ. STA. ROSA

¡Prepárese para los

Un sorteo gigante de Fiestas Patrias!
Cada millón vale siempre $ 100!
10 millones en un solo
y además
más de
12 millones repartidos
en miles de otros premio

Lotería de Concepción
sortea el Sábado 16 $ 22.884.652
Entero $ 1.000 - Vigésimo $ 50

ULTIMA SEMANA
APROVECHELA...!

GRANDIOSA VENTA
HASTA EL 9 DE SETIEMBRE
40 Aniversario
Gath & Chaves
1910 1950
REBAJAS EN TODOS LOS DEPARTAMENTOS

COMPRE
A LOS
MEJORES
PRECIOS

FUERZA DE LOS PARTIDOS POLITICOS EN SANTIAGO

Damos a continuación un cuadro proporcionado por la Dirección del Registro Electoral en el cual aparece la población electoral de la provincia de Santiago distribuida por colores politicos con motivo de la próxima elección extraordinaria de senador por esta Circunscripción Electoral:

ECCION MUNICIPAL PROVINCIA DE SANTIAGO — PARTIDOS POLITICOS	Suma total de votantes en la Provincia	REGISTRO ELECTORAL Varones	Mujeres	Extranj.	TOTAL DEPTO. SANTIAGO Primer Distrito	Segundo Distrito	Tercer Distrito	TOTALES DEPARTAMENTOS DE: Talagante	Melipilla	S. Antonio	S. Bernardo	Maipo	CANDIDATOS A REGIDORES Presentados	Elegidos
ICAL ...	33.202	25.248	7.838	116	12.209	4.883	10.312	1.058	1.035	1.152	1.759	794	98	37
SERVADOR TRADICIONALISTA ...	27.141	17.589	9.238	314	11.522	3.560	5.378	882	2.767	1.329	924	779	79	47
SERVADOR ...	25.437	16.438	8.707	292	9.920	3.089	7.163	1.725	705	696	530	1.609	66	33
ERAL ...	18.970	14.360	4.429	181	7.083	3.322	4.873	1.067	1.050	375	833	362	57	34
ARIO LABORISTA ...	18.416	14.678	3.610	128	7.889	2.335	7.770	106	134	—	102	60	42	11
IALISTA POPULAR ...	16.315	12.836	3.418	61	11.204	802	3.042	—	—	121	823	323	35	12
IALISTA DE CHILE ...	10.883	8.580	2.244	59	3.324	3.815	2.476	290	57	726	70	125	40	14
ANGE NACIONAL ...	6.860	5.133	1.689	38	2.536	722	2.288	—	81	200	976	57	28	5
MOCRATICO ...	6.789	5.499	1.255	35	3.096	322	2.398	139	—	834	—	—	20	2
MOCRATICO DEL PUEBLO ...	3.859	2.972	861	26	1.218	217	1.141	—	—	1.283	—	—	19	5
EPENDIENTES ...	3.102	2.538	556	8	1.659	603	201	—	588	—	—	51	25	5
TAL PROGRESISTA ...	639	549	90	—	400	207	—	—	—	—	—	32	3	—
TOTAL GENERAL ...	171.613	126.420	43.935	1.258	72.065	23.877	47.042	5.267	6.417	6.716	6.017	4.212	512	205

F. Alessandri y U. Correa presidirán Senado: elección

A las 16.30 horas de hoy, por acuerdo adoptado en la sesión de ayer, el Senado de la República elegirá la nueva mesa directiva, en reemplazo de la que presidía el señor Arturo Alessandri Palma.

Anoche quedó definitivamente asegurada la fórmula integrada por don Fernando Alessandri, liberal, para Presidente, y por don Ulises Correa, radical, para Vicepresidente, después de la ratificación que los senadores radicales, primero, y liberales, en seguida, prestaron su aprobación a dicha fórmula.

Posteriormente, la Junta Ejecutiva del Partido Conservador Tradicionalista, cerca de las 21 horas acordó también autorizar a los senadores del partido para que voten por la misma fórmula.

El senador, don Ulises Correa renunció a su cargo de Vicepresidente al iniciarse la sesión ordinaria de ayer, que fué presidida por don Florencio Durán.

La renuncia del señor Correa y la elección de Presidente se realizarán, a las 16.30 horas de hoy.

e trascendencia política será reunión del Consejo Radical

be robustecerse combinación de ierno": Durán

noche a las 10 se reúne el o Nacional del Partido Ra- que fué convocado extraor- mente por el Presidente rtido, senador don Raúl para adoptar un pronun- nto frente a las elecciones ador por Santiago y de di- por Concepción.

esta oportunidad el Conse- será las resoluciones adop- anoche por el Consejo Pro- que condensa el pensa- de las bases del partido, y eciones que oficialmente ron los Partidos Conserva- Democrático, para sus res- candidatos, señores Ho- walker y Ruperto Puga

s círculos radicales había convencimiento de que el se pronunciaría por una de apoyo a un candida- a combinación de Gober- Santiago y de apoyo al se- ga Fisher en Concepción. erto fué ratificado por el Comité de Parlamenta- la Cámara, diputado don Durán, quien manifestó este un medio de robus- fórmula de Gobierno.

nador Rettig, por su parte, o: "Hay perfecta unidad ceres dentro de los orga- máximos del partido y mi o al convocar al Consejo a para adoptar una reso- de esta naturaleza es el de fuerte respaldo a la ac- e en este sentido deba dar el radicalismo".

nador don Isauro Torres o que la elección en San- constituye un verdadero to para el radicalismo y trascendencia es de enor- portancia para la marcha del partido. "Creo, añadió, situación actual obliga al radical a actuar en con- timo con sus bases y oja- de las deliberaciones de (hoy) salga una marca. a hacia una combinación derda. La carta que salga resolución es importante scar ese camino".

A DE LA CHILE HOY SERANI B.

nistro del Trabajo, señor Burgos, recibirá a las 10 e hoy a los representan- Sindicato de la Planta de Tocopilla y a los os de esa empresa para una fórmula de arreglo ficto existente en esa eléctrica.

mo, es muy probable arriben a la capital, aérea, los dirigentes de atos de Potrerillos, con o de tratar con el Mi- el Trabajo los conflictos en pendientes con las

LLONES PARA RAS DE CAMINOS

y ocho millones, cien- y cinco mil trescientos o pesos, fueron puestos posición de la Dirección de Obras Públicas para ación de obras en el ca- tiago-La Serena. Si- nente, diez y siete mi- ientos diez mil pesos stinados a la reparación caminos provinciales. dos concedidos serán s en la siguiente for- los puntos que se indi-

SANTIAGO-LA SERENA

ector: San- La Cumbre ...	$ 4.813.500
s-Las Chil- paraíso)	686.500
ector: Las ogales ...	5.500.000
or: Noga- hoapa ...	14.000.000
ector: Río lo Limarí	10.000.000
ector: Río an Sol-	8.000.000
ncagua a	4.000.000
lica-Puta-	6.000.000
tagán-Río	5.000.000
Santiago- (Prov.	2.000.000
alparaíso- (Provincia	1.000.000
ncepción-	1.000.000
FUENTES en Lo	200.000
n en Pir-	1.000.000
mino Lio	700.000
eno en el	1.000.000
amino de Estación	600.000
Camino al Sur	300.000
Camino al Sur	200.000
mprevistos a provin- tiago ...	2.135.325
CION DE CAMINOS	
	590.000
	590.000
	590.000

MIERCOLES FEMENINO

A LAS LECTORAS

La esposa de un conocido escritor nacional contestó, cierta vez, al preguntársele en qué forma cooperaba a la labor literaria de su marido, con estas palabras:

—"Yo le hago el silencio en la casa".

Esta frase, dicha en forma tan sensata, define con simplicidad la labor de la mujer en su ambiente.

La cooperación al trabajo que desarrolla el esposo puede tener diversos matices. Uno podrá ser con el aporte monetario por medio del trabajo en casa con industrias caseras, o de oficina, o bien, ayudando a la economía en el hogar por la constante vigilancia de gastos, como lo vimos la semana pasada. En el terreno intelectual, con el aporte de sus conocimientos y desarrollo de ellos en bien de la sociedad conyugal, o tomando en forma decidida y consciente la parte que le corresponde en la educación de los hijos en la vida familiar.

Cada mujer debe estudiar por sí misma la manera más efectiva de proporcionar, en general, la tranquilidad que necesita una mente en actividad constante, como es el caso del marido, y procurar que el ambiente del hogar se desarrolle dentro de la mayor normalidad.

Este trabajo que parece ser algo opaco y que muchas veces pasa inadvertido aun por las personas que los disfrutan, no debe desalentar a la mujer, pues por medio de él se está construyendo el edificio sólido en que descansa la sociedad.

Y. R.

SU NIÑO QUIERE PINTAR. — Si su niño tiene aficiones a pintar, y se dedica a ensuciar la pared y todo lo que encuentra a mano con sus monos, ¿por qué no le confecciona este magnífico atril para estos menesteres? Observe bien el grabado. Sobre el atril coloque un tablero de dibujo con un papel suspendido con chinche. Provéalo de lápices y tizas de colores o cartón con pinturas. Aquí el niño pasará largas horas entretenido, sin molestar a nadie y desarrollando sus aptitudes.

ALGO SOBRE EL AMOR

Si no hubiese existido el amor, el mundo seguramente hubiera girado alrededor del Sol y de su eje de igual manera y a la misma velocidad. Pero, sin duda alguna, ya se habría detenido.

LOS "PULL-OVERS"

Cósalos pedazos de género absorbente, dándole forma, bajo los brazos. Apíquelos con puntadas largas, fáciles de deshacer. De ese modo asegurará mejor su pulcritud.

Cuando sea necesario lavarlos, elija un día seco. Si hay viento, será el momento ideal. Emplee agua tibia jabonosa. Atención con los jabones demasiado "limpiadores" que pueden restar color.

El pll-over es una prenda delicada y no se le puede dar el tratamiento que a otras prendas resistentes. Enjuáguelos en agua con sal y vinagre blanco. Colóquelos en una toalla afelpada para que ésta absorba el máximo la humedad y guarden así su forma.

PARA DESENGRASAR LOS CABELLOS

El trabajo excesivo de las glándulas sebáceas necesita de lavados muy frecuentes. Es preciso, sin embargo, al desengrasar los cabellos, emplear ingredientes que no los vuelvan luego demasiado quebradizos. Es recomendable por eso aplicarles de cuando en cuando un éter de petróleo, que los hará suaves y ligeros sin el menor riesgo.

GUSTOS Y COLORES

El color del barniz debe estar en armonía con el de las manos, con el lápiz labial y el colorete. Cuide de que no quede muy chillón en contraste con el color de sus sandalias. Con este objeto conviene evitar los tonos falsos; prefiera los tonos rosa pálido, púrpura obscuro etcétera.

BUENAS MANERAS

Comiendo en un restaurante en compañía de una dama, es el hombre quien da las órdenes al "maitre". Las damas deben decir al acompañante qué es lo que desean pedir, nunca hacer el pedido ellas al "maitre".

ESPALDAS ABLUSADAS

Con puños puntiagudos y espalda ablusada terminada en peplo tableado y muy armado, este modelo de Peck & Peck resultará, sin duda, el favorito de la estación.

La nueva blusa "muchachito", indicada para jovencitas por su tono informal, tiene cinturón elástico. Lord & Taylor.

En gruesa lana color naranja y azul marino, una chaqueta con cinturón aplicado que retiene el amplio vuelo de la moderna espalda. De Tina Leser.

Un vestido de amplia espalda cuyos frunces se retienen en el talle con un cinturón que se anuda con pañuelo de colores vivos. Lord & Taylor.

DISEÑOS DEL HARPER'S BAZAAR

Mujeres que se han destacado

Blanca de Castilla

Blanca de Castilla, hija de Alfonso VIII y de Leonor de Inglaterra, contrajo matrimonio con el hijo de Felipe Augusto de Francia. De esta unión nació el 25 de abril de 1214 San Luis.

Al enviudar, la ternura y la inteligencia de esta mujer se manifestaron en toda su grandeza. Sabía la inmensa y tan grande es la influencia que sobre un niño puede ejercer su madre.

En tal convicción, sin amedrantarle la pesada carga de la dirección del reino le imponía, pues el pequeño contaba apenas con once años, procuró infundir en el alma de su hijo los sentimientos más nobles y toda la piedad que en la suya abundaba.

Si encomendó a sabios profesores el desarrollo de su infantil inteligencia, se reservó ella la tarea de sembrar en su alma, de arraigar en ella los principios de justicia y de rectitud.

Los deberes de madre no le hicieron descuidar las obligaciones de regente, y durante la minoría de su hijo dio múltiples pruebas de tacto, ecuanimidad y comprensión de los asuntos del Estado.

Lo cristalino de sus procedimientos, la noble firmeza con que supo resolver los conflictos, la solidez de sus decisiones, la rectitud de sus decisiones, disiparon los recelos de los que querían aceptar que, por primera vez en la historia, las riendas del gobierno estuvieran en manos de una mujer.

De esa manera fué poco a poco Blanca dominando a sus adversarios.

Si en las lides de la diplomacia se manifestó sagaz y previsora, no lo fué menos para hacer frente a los nates que querían disputarle la regencia, y que si no con su empeño hubieran podido dominar fácilmente, lo hicieron reyecito y hacerse dueños del poder. Para enfrentarse la matrona en juego su varonil temple español y la pasión de su alma.

Y con su hijo al lado, al frente del numeroso ejército, atemorizar a la traición y a la mentira.

Con su valiente actitud, aquella leona de Castilla supo defender el trono de su hijo hasta que éste el 25 de [illegible] fué declarado mayor de edad.

En tan solemne circunstancia no olvidó Luis que todo se lo debía a su madre; y al recibir de ella las [illegible] riñas, le pidió cariñosamente que siguiera aleccionándolo con consejos.

Ante la súplica del que solía llamarla "mi señora, la comparable reina", sacrificó Blanca su tranquilidad para seguir su fatigosa obra, que tuvo que realizar sola cuando [illegible] para las Cruzadas. Estas fueron ocho, y las dos últimas a efecto Luis XI o San Luis.

Al despedirse de su madre, declaró el monarca a los [illegible] tesanos que la dejaba "al frente de todos los reinos para que gobernase con la más amplia libertad y plenas facultades".

Cediendo al filial pedido, reconcentró Blanca todas sus [illegible] gías para defender, una vez más, aquel trono que tantos sacrificios le costaba.

No menor entereza demostró en esta nueva [illegible] al extremo de ponerse al frente de las tropas, para [illegible] siervos que, por no haber pagado un tributo [illegible] las cárceles. Y una vez libres, les eximió de tan pesado [illegible].

Pero si gracias al acierto y la entereza de esta [illegible] reino permanecía intacto, allá en Tierra Santa la suerte [illegible] traba huraña al joven soberano, que no logró al [illegible] sus primeras victorias.

La prolongada campaña agotó los víveres. Debilitados [illegible] pas, la peste halló en ellas fácil presa, diezmando [illegible] combatientes y dejando a los que sobrevivieron [illegible]. En tales condiciones, no pudo el soberano resistir [illegible] metida de los mamelucos y cayó prisionero.

Supo entonces Blanca hallar en su angustia [illegible] y vendiendo sus joyas, envió el oro necesario para [illegible] hijo adorado que, con resignación ejemplar, soportaba [illegible] lejanas penoso cautiverio.

No lo volvería a ver más. El 12 de marzo de 1[illegible] noble espíritu de aquella gran mujer que fué la [illegible] todos.

Mientras Luis se hallaba en Palestina, su amada [illegible] era sepultada en la Abadía de Maubuisson, fundada [illegible].

Tal fué la vida de Blanca de Castilla, aquel modelo de esposas, de reinas y de madres.

La madre y el niño

Tratamientos necesarios para los recién nacidos

Lo primero que debe saber una madre para poder tratar a su primera guagua es que: **el recién nacido carece en absoluto de medios para combatir las infecciones.** En consecuencia todos los cuidados serán pocos para evitarle el contagio que pueden llevar personas extrañas a él.

Los padres tienen la obligación de velar personalmente, durante los primeros días de la higiene que debe rodear a su guagua. La falta de defensas contra las enfermedades tienen que suplirla las personas encargadas del cuidado de ello.

Deben tomarse encuenta esta serie de recomendaciones:

1.o — No se debe permitir que las visitas que acuden a ver la guagua, LA BESEN, porque ese beso de la amiga, abuelita, etc. puede acarrearle un sinnúmero de contagios tales como la tuberculosis, bronconeumonia o aún un simple resfrío que al recién nacido le imposibilitará en su respiración.

2.o — Debe alejarse a los niños de rodear la cuna de la guagua. Pues inconscientemente tratarán de acariciarlo y sus manos y ropas, la mayoría de las veces, han estado en contacto con la tierra o cualquiera suciedad que pueden producir serios trastornos.

3.o — La niñera o persona que va a entrar al cuidado de la guagua debe ser rigurosamente examinada por el médico y por las personas de la familia, tanto en su aspecto físico como en sus cualidades de higiene.

4.o — Es preciso vigilar las mantillas y pañales, de manera que no se mantengan por largos períodos en el cuerpo del niño si es que están sucios. Por ningún motivo un pañal mojado por la orina debe secarse al sol para volverlo a usar. Ese pañal debe ir al lavado con agua caliente y al planchado.

5.o — El recién nacido debe recibir un baño diario de 35 grados de temperatura, y no permitir que se le formen costras en la cabeza del niño que sólo es un foco de infección y no una capa de protección, como muchas personas ignorantes le llaman.

6.o — Las uñas son también grandes portadoras de microbios, por la suciedad que se forma dentro de ellas y que son llevadas inconscientemente por la guagua a su boca o a sus cabidades nasales. Por lo tanto hay que hacerle diariamente una prolija limpieza, por pequeñas que estas sean.

Maravilloso! Fantástico!

MODELOS UNICOS EN CHILE

ELECTROLAS CON TOCADISCOS, MICRO SURCO, 3 VELOCIDADES

RADIOS recién llegadas de EE. UU.

★ 5 BANDAS ENSANCHADAS
★ DIAL DE NYLON
★ PARLANTE DE CONCIERTO
★ OJO MAGICO
★ CORRIENTE ALTERNA

AHUMADA 131 LOCAL 11 EDIFICIO WALDORFF

Valdrice — SU RADIO ANTIGUO Se lo transformamos en una magnífica radioelectrola. Con tocadistos automático. Facilidades de pago.

Muebles para Radio F. PINO

ARTURO PRAT 258 - ST60 FONO 69867

PIANO 1/4 COLA, CHICO ALEMAN, con magnífica tonalidad, VENDO por traslado. Bombero Núñez 57 TELEFONO 37959

SILLAS DE PASEO y velocípedos, cómprelos más baratos en la fábrica: GRAN AVENIDA PARADERO 10 V. Blanco Viel 1202

PAÑO LENCY LINDOS COLORES $ 90.— metro CASA SAMUR SAN PABLO 960 — Local 10 Entre Puente y 21 de Mayo Galería Colón

Maternidad SEWELL AVDA. MANUEL MONTT 1593 Estudios en EE. UU. de Norte América CONSULTAS de 15 a 20 horas

$ 5.000.- GRATIFICARE quien dé referencias de reloj oro Longines, con pulsera eslabones cuadrados perdido ayer en Agustinas, entre Estado y Bandera Avisar: TELEFONO 492155 LORENA 1132

MATINEES INFANTILES GORROS DE FANTASIA, CHAYAS, SERPENTINAS, MASCARAS Y NARIZ POSTIZAS CON BIGOTES. LE OFRECE "La Casa del Carnaval" Guirnaldas, faroles chinescos sorpresas, servilletas, velas para torta, cornetines, globos de goma con pitos, serpentes japonesas. Haga sus pedidos a VICTOR PINO ALDUNATE 445 (Entre Lacunza y Eyzaguirre.— A Quintas de Recreo y Bolton, precios especiales FONO 60750

Charm School — Gimnasia Reductora, Postura-Gracia, Elegancia-Personalidad — Clases en "HOTEL CARRERA"

TRAJES — En pantalón corto ... En pantalón golf ... Caballeros, desde ... En casimir peinado "Oveja" ... LOS SIETE PILAR ALAMEDA 305 DESPACHOS A PROVINCIAS CONTRA REEMBOLSO

MUEBLES

DORMITORIOS: Normando 10 piezas ... Sheraton 10 piezas ... Chiipendale, 10 piezas ... Luis XV 10 piezas ... Luis XV 10 piezas enchapado; amoblado de gran calidad ...

COMEDORES: Normando macizo ... Reina Ana macizo ... Reina Ana, enchapado ... Sheraton macizo ... Chippendale macizo ... Chippendale macizo ... Chippendale enchapado ... Chippendale, enchapado extraordinariamente fino ...

AMOBLADOS PARA LIVING (SOMOS ESPECIALISTAS): Francés 3 piezas capitoné muy fino ... Luis XV 3 piezas capitoné con moraba ... Sillón bergere, tapizado ... Chippendale 3 piezas con tapiz a elección ... Chippendale 3 piezas redondo capitoné amoblado gran lujo ... Chippendale 3 piezas doble colín con fleco y Marabú, amoblado muy fino ...

NOTA: AHORA LE OFRECEMOS NUESTRA SECCION PROYECTOS COMPLETOS DE DECORACION EXCLUSIVOS

Héctor Alarcón Ve[illegible]

FABRICA Y SALA DE VENTAS, AVENIDA [illegible] FONO 36778. — GRANDES FACILIDADES [illegible]

Fuerzas de las Naciones Unidas evacuaron Pohang

ANIOBRAS EN LA LA DE FORMOSA

TAIPEI, Formosa, 5.— (UP.)— fuerza naval de operaciones de Séptima Flota de Estados Uni- s a la que se ha encomendado defensa de Formosa frente a lquier intento de invasión co- nista, está realizando manio- s en el estrecho de Formosa, entras la radio de Pekin in- ifica su propaganda amena- dio con la "liberación" del ba- rte nacionalista.

l contraalmirante Thomas Bin- d, jefe de la Fuerza de Opera- nes zarpó esta mañana con los ros bajo su mando de Kee- g base naval en el extremo entrional de Formosa. Los ros son los cruceros Saint Paul Juneau, así como varios des- tores.

l Agregado Naval de Estados idos en esta ciudad, contraal- ante H. B. Jarret, declaró que maniobras durarán varios días. ntio que la Armada nacionalis- no toma parte en las manio- s. No se han revelado otros alles por razones de seguridad.

HURACAN EN JAPON SOPLO A RAZON DE 180 KMTS. POR HORA

TOKIO, 25. — (UP). — Se calcula que 300.000 personas han quedado sin hogar como consecuencia del peor tifón que haya azotado al Japón en los últimos 15 años.

La tempestad, que afectó a las cuatro principales islas nipponas, el domingo y lunes, con vientos de hasta 180 kilómetros por hora, causó la muerte de 199 personas, y dejó heridas a 5.648. Otras 236 han desaparecido.

La lista oficial de las bajas no incluye a los 45 obreros que fueron sepultados vivos cerca de Gata, 280 kilómetros al noroeste de Tokio, al derrumbarse un tunel en que trabajaban, a causa de las lluvias torrenciales.

Se retiraron a una nueva línea detrás del río Hyangsan

Por segunda vez los comunistas toman el citado puerto

TOKIO, miércoles 6.— (UP). —Las fuerzas de las Naciones Unidas cedieron Pohang a los atacantes comunistas, en medio de la retirada general de la línea defensiva septentrional de los aliados. Desde Kyongju, el corresponsal de la United Press, Robert Bennyhoff, informó que las fuerzas de las Naciones Unidas habían evacuado Pohang, después de resistir los ataques comunistas más de una semana y se habían retirado a una línea detrás del río Hyangsan a un kilómetro al sudoeste de la ciudad. Bennyhoff dice que la retirada fué "ordenada y voluntaria".

Esta es la segunda vez que los norcoreanos toman Pohang. El 11 de agosto entraron a esta ciudad portuaria de la costa este, pero más tarde la perdieron ante un contraataque de los surcoreanos. Pohang era el segundo mejor puerto de la avanzada aliada en Corea, pero desde hace varios días estaba inutilizado como entrada de abastecimientos, debido a que los comunistas lo tenían casi cercado y habían cortado los caminos para salir de la ciudad.

Bennyhoff informó también que otros invasores comunistas habían entrado durante la noche en Yongchon, vital centro de comunicaciones en el frente norte-central, 32 kilómetros al noreste de Taegu. Durante la noche, la Primera División de Caballería de Estados Unidos se replegó a nuevas posiciones a solo 15 kilómetros de Taegú, para poder consolidar la línea septentrional quebrada por el ataque de 30 mil comunistas. La División ocupa ahora posiciones en la sierra a cinco kilómetros de Tabudong, que se halla sobre la carretera que se dirige al norte pasando por Kunwi.

Los comunicados oficiales no habían dado detalles sobre la nueva línea, pero, según despachos de la United Press del frente de batalla, debe haber corrido hacia el este, pasando por Singyong, a 26 kilómetros al noreste de Taegu, luego pasado a 8 kilómetros al norte de Yongchon, para seguir hasta un punto situado 11 kilómetros al norte de Kyongju, cerca de la costa oriental, y termina en Pohang.

En la saliente del río Naktong, las tropas norteamericanas han avanzado diez mil metros desde que el domingo en la mañana iniciaron su contraofensiva. Un oficial norteamericano, que manda una de las unidades de la Segunda División de Infantería, declaró al corresponsal de la United, Ralph Teatsorth, que hoy vió a dos mil comunistas coreanos huir hacia el río llevando sus armas. En ese sector, parece que la posición de los comunistas se ha tornado tan difícil, que un oficial norcoreano prisionero declaró: "Si los rusos no nos dan ayuda material, este frente se derrumbará en una semana". Empero, los oficiales aliados no prestan demasiado crédito a tal declaración.

SERIA AMENAZA

La retirada aliada desde los puntos estratégicos de Pohang y Yongchon, 40 kilómetros al sudoeste de Pohang, formó parte de la retirada general de la línea de 64 kilómetros del frente norte. En el extremo occidental de la línea, los norteamericanos retrocedieron alrededor de cinco kilómetros, a una línea a sólo 14 kilómetros al norte de Taegu, principal base norteamericana.

Los norteamericanos admiten que los nuevos avances rojos constituyen una de las más serias amenazas a la cabecera del puente de las Naciones Unidas en Corea.

Bennyhoff informó que la Vigésimacuarta División norteamericanas y las fuerzas surcoreanas se mantienen en la línea entre cinco y seis kilómetros al sur de Angang-ni. Detrás de las líneas merodean bandas rojas, pero no han causado dificultades mayores.

En el extremo occidental de la línea, las fuerzas de la Primera División de Caballería se retiraron durante la noche a una nueva línea como cinco kilómetros al sur de Tabu-dong, principal carretera de Taegu al norte.

VERDADERO DESASTRE CAUSO EL TERREMOTO EN PROVINCIA HINDU

CALCUTA, 5. (U. P.) — Las primeras cifras oficiales de muertos y heridos, como consecuencia del gigantesco terremoto que sacudió la provincia septentrional de Assam, indican que la lista completa de muertos sería grande.

Se anunció que unas 400 personas murieron en dos pequeñas áreas, solamente sobre una población de cerca 35.000 almas.

El Primer Ministro, Pandit Jawaharal Nehru, llegó por vía aérea desde Dibrugarh, a fin de continuar la inspección de la zona afectada por el terremoto e inundaciones.

Las 400 muertes ocurrieron en dos pequeñas áreas, que contienen cerca de cien aldeas en las subdivisiones de Lakhimpur. Los daños a la propiedad fiscal, incluyendo edificios, puentes y caminos en las subdivisiones de Dibrugarh, se calculan en unas 700.000 rupias (537.000 dólares).

Se ha informado que se han producido grandes derrumbes y deslizamientos de tierra en esta región, que alcanza la extensión de 5 mil millas cuadradas, intensamente inundadas. Se cree que una aldea ha desaparecido por completo.

INGLESES RESTRINGEN EMBARQUE DE GASOLINA HACIA ZONA DE FORMOSA

HONG KONG, 5 (UP). —Se informó que las autoridades británicas, tras recibir instrucciones de la Cancillería, establecieron una completa prohibición sobre los embarques de gasolina de aviación y otros materiales estratégicos al Gobierno de Kuomintang, en Formosa.

Aún cuando esta acción se tomó silenciosamente, sin la publicación de ninguna nota oficial, fuentes informadas dijeron que la Cancillería ya ha provocado discusiones de "alto nivel" entre las autoridades británicas y norteamericanas.

La extensión a la China nacionalista, del acuerdo británico con Estados Unidos, de no permitir la reexportación de materiales estratégicos de Hong Kong a la China comunista, quedó revelada por la negativa británica a que se permitiera el embarque de un cargamento de dos compañías petroleras norteamericanas, con destino a Formosa.

COMUNISTAS ISRAELITAS DETENIDOS EN EGIPTO

EL CAIRO, 5.— (U. P.) — El periódico saadista "Al Assas", dice que las autoridades egipcias han detenido a quince agentes del Mapam, nombre del partido comunista de Israel.

El diario informa que los individuos han sido acusados de distribuir propaganda comunista entre los refugiados árabes en Ganza. Agrega que los agentes del Mapam eran árabes que se infiltraron en Gaza bajo el pretexto de que estaban huyendo de la persecución israelita.

PROCLAMADA TERCERA REPUBLICA DE SIRIA

DAMASCO, Siria, 5 (UP). — La tercera república siria fué proclamada hoy, cuando la Asamblea Constituyente aprobó la nueva Constitución, por 150 votos contra 8.

La Asamblea se transformó a sí misma en Cámara de Diputados y elegirá a Hassen Atasim, Jefe del Estado, como Presidente de la República.

Atasim, quien tiene 85 años de edad, fué Presidente en 1937 y fué jefe del bloque nacional que se opuso enérgicamente y luchó contra el mandato francés en Siria.

La nueva Constitución se basa principalmente en un socialismo moderado.

Capturada fábrica de municiones establecida por guerrilleros rojos

SAIGON (Indochina), 5.— (U. P.) — Se ha sabido que un batallón de legionarios franceses capturó una fábrica de municiones que los guerrilleros comunistas mantenían en la selva, después de una operación combinada que duró una semana, en la costa de Indochina.

NANKING SERIA RECUPERADA EN TRES AÑOS MAS

TAIPEI, Formosa, 5.— (UP.)— El Generalísimo Chiang Kai Shek expresó su creencia de que la capital de China continental, Nanking sería recuperada al cabo de tres años, siempre que todos los miembros del Kuomintang pusieren sus mejores esfuerzos por conseguir este objetivo.

Dijo estas afirmaciones durante un discurso público en el curso del cual trató de explicar las razones por las cuales el Gobierno había aplazado las sesiones extraordinarias de la Asamblea Nacional que debían celebrarse al término del año chino.

Asistieron a esta reunión unos 400 miembros de la Asamblea, algunos de los cuales se opusieron a la postergación decretada por el Gobierno.

Chiang Kai Shek expresó que la razón principal que tuvo para aplazar tales reuniones fué la falta de quórum, pero prometió celebrar reuniones tan pronto como sea recuperada Nanking, cosa que podría lograrse dentro de tres años, siempre que todos los miembros de la Asamblea pusieran los mejores esfuerzos de su parte para lograr este fin.

VISITE

y admire el grado de adelanto a que ha llegado la

INDUSTRIA NACIONAL

Que con gran éxito se está llevando a efecto en nuestra Casa, prestigiada con la concurrencia de altas personalidades de la BANCA, INDUSTRIA y el COMERCIO

CASA GARCIA

ALAMEDA esq. AVENIDA ESPAÑA

PETROLEO HAHN

Contra la caída del pelo y la caspa

Limpia el pelo

Fija el peinado

No es grasoso

P.29

Qué satisfacción!

AGUA Andina...

exquisita para beberla pura o mezclada con whisky o con su licor favorito.

EFERVESCENCIA CONSTANTE, MAXIMA PUREZA E HIGIENE, EMBOTELLADA CON LAS MAS MODERNAS MAQUINAS

AGUA DE MESA

Andina M.R.

Embotelladores Autorizados Coca-Cola

Primavera en Peñalba

Novedosos ambos por en fantasía de lana. finísima confección desde $ 1.550

SECCION MEDIDAS

Hemos iniciado la temporada primaveral con fuertes rebajas de precios en ternos sobre medida confeccionados con las mejores telas europeas y nacionales.

Traje medida en finísimo casimir fantasía, hechura de primera $ 3.850

Trajes sastre en casimires peinados y gabardinas, lindos modelos desde $ 2.800

Sombreros de fieltro de la acreditada marca FASON desde $ 155

Gran surtido de corbatas Nylon a $ 105

Camisas, gran surtido en todos colores y blancas desde $ 185

ZOQUETES y calcetines, fantasía desde $ 18

Sección Niños

Tenemos el más novedoso surtido en ternos y ropas de niño.

PUBL. R. LILLO.

SASTRERIA Peñalba

ESTADO 144 SANTIAGO

TELEFONO-66348

Rusia secunda agresión de norcorea

PRECAUCIONES ANTE CICLON QUE AFECTA ZONA DE FLORIDA

GAINESVILLE, Florida, 5.— (UP).— El violento ciclón que azota la región ha seguido la dirección noroeste, hacia tierra firme y está cruzando las aldeas de pescadores, con rumbo a Jacksonville, sobre la costa oriental.

El ciclón esta mañana, acompañado de vientos de hasta 200 kilómetros de velocidad por hora y grandes lluvias, a las 11.00 A. M. se encontraba a 48 kilómetros de esta población en donde se halla situada la Universidad de Florida.

Como precaución, fueron retirados de la circulación todos los ómnibus y cerraron todos los establecimientos, con excepción de los que expenden víveres.

Las iglesias dieron su dirección por radio para el caso que se necesitaran como refugios y los legionarios norteamericanos fueron llamados a las filas, para las labores de socorro.

Dado el curso del ciclón, se cree que a la medianoche habrá seguido hacia el Atlántico, por la zona que queda entre San Agustín y Jacksonville.

Las fuertes marejadas han causado grandes daños en Tampa, siendo éstas las que han causado mayores inundaciones en dicha ciudad, desde 1921. Fueron evacuadas las islas Davis, tan pronto como el mar sobrepasó el malecón.

Se encuentra interrumpido el servicio telefónico entre Tampa y Clearwater. Se cree que las lluvias a causa del ciclón afectarán a casi toda la parte norte de Florida y el extremo sur de Georgia y que duren todo el día y la noche.

AHORA..

¡GRANDE!

ORIENTA Y SATISFACE EL ANHELO DE FANTASIA DE LOS NIÑOS

$ 3.--

CARLOS DE VIDTS LTDA.

Editores de: Cenicienta, Construcción y Nuevas Selecciones.

HUERFANOS 611 —:—:— CASILLA 3795

TELEFONO 32065 — SANTIAGO

ESTADOS UNIDOS DA CUENTA DE LOS HECHOS A LA NU

WASHINGTON, 5 (UP). — (Por Donald González). — Estados Unidos esperará el resultado de la tramitación en las Naciones Unidas del incidente en el cual un avión bimotor de bombardeo, con una estrella roja, y al parecer con el piloto portando credenciales de la Fuerza Aérea Rusa, disparó contra las fuerzas navales de las Naciones Unidas el domingo, en las afueras de Corea, antes de dirigirse directamente a Moscú.

Al jefe de la delegación norteamericana en las Naciones Unidas, Warren Austin, se entregaron instrucciones explícitas de la actitud de Estados Unidos, pero el Departamento de Estado rehusó revelar el carácter de las instrucciones y los pasos que podrían tomarse. Sin embargo, esferas diplomáticas indican que el incidente se incluiría en la serie de casos que reúne Estados Unidos para demostrar que Rusia secunda activamente la agresión de Corea meridional por los norcoreanos.

El avión de bombardeo fué derribado y funcionarios norteamericanos confirmaron que el cadáver del piloto fué recogido de un avión con insignias rusas. Arregaron que se creía que no se recuperarían más cadáveres.

Poco después del mediodía, en las Naciones Unidas se hizo circular, como documento oficial del Consejo de Seguridad, el informe enviado por el Mando de las Naciones Unidas. Los observadores creen que Estados Unidos no tratará de convertir este incidente en un asunto de enorme trascendencia.

Truman sometió a estudio el caso, pero no se ha dado a conocer su opinión. El portavoz de la Casa Blanca al preguntársele si Truman había aprobado por anticipado la notificación a las Naciones Unidas, contestó: "Así lo cree".

Truman se entrevistó separadamente con el Secretario de Estado, Dean Acheson, el Secretario de Defensa, Louis Johnson y el de Marina francés, P. Matthews. Se supone que el asunto versó sobre el incidente del avión.

En el Congreso, el senador demócrata Walter F. George, dijo que confiaba que se tratara de un "incidente aislado". El senador republicano Homer Ferguson manifestó: "Es muy posible que se trate de un incidente aislado de un avión de reconocimiento ruso y de un piloto de mano suelta".

En las Naciones Unidas se hacen conjeturas de que es posible que Rusia haya recurrido a las armas para "proteger" a los nordcoreanos, de acuerdo con la política que hasta podría incluir su reocupación de la mitad norte de la península. Sin embargo, no hay indicios que Estados Unidos tenga por ahora intenciones de acusar a Rusia de agresión directa en Corea. En Tokio, un informante fidedigno sugirió la posibilidad que los aviones rusos hayan tomado parte en las acciones previas de los nordcoreanos y dijo que se creía ametrallaron hace dos semanas al destructor británico "Comus".

EL INCIDENTE ES GRAVE

En los círculos diplomáticos el incidente se considera uno de los más graves en las relaciones entre Rusia y Estados Unidos desde la fecha en que los cazas rusos derribaron al avión "Privateer" de la Armada norteamericana, el 8 de abril, sobre el Báltico.

Algunos diplomáticos de las Naciones Unidas conceden significación a la redacción cuidadosa de la nota oficial de Estados Unidos dando cuenta del incidente y su aclaración que ocurrió cerca del paralelo 38, que separa ambas regiones de Corea. El informe se presentó a las 12.30 A. M., hora local, al Secretario General de las Naciones Unidas, Trygve Lie, y al delegado británico, Sir Gladwyn Jebb, presidente del Consejo de Seguridad; po Ernest Gross, delegado suplente de Estados Unidos en el Consejo de Seguridad.

El informe dice que un avión bimotor de bombardeo, marcado con la estrella roja rusa, había sido derribado a la 1.29 P. M. del lunes, hora de Corea, mientras la fuerza naval avanzada de las Naciones Unidas operaba en la costa occidental de Corea, cerca del paralelo 38.

Los diplomáticos piensan que es posible que los rusos hayan reocupado todo el territorio al norte de la línea de demarcación, para impedir que las fuerzas de las Naciones Unidas terminen por hacer un avance general cruzando el paralelo 38 hasta la frontera de Manchuria.

PROPAGANDA RUSA

Los diplomáticos agregan que Rusia puede haber dado ese paso para "proteger a los nordcoreanos de lo que llaman ataques "bárbaros" de los "invasores" aliados. La propaganda rusa ha exhortado al mundo entero que apoye la suspensión de los bombardeos a los "indefensos" nordcoreanos.

En el Departamento de Estado se ha pensado en la posibilidad que los rusos reocupen el norte de Corea cuando la situación militar cambie de aspecto. Los rusos se retiraron de esa parte de Corea a fines de 1948, pero podrían explicar que "reanudan" la ocupación debido a la "invasión" de los coreanos meridionales.

Poco después de haber estallado la guerra de Corea, al contestar la exhortación de Estados Unidos que ordenara a los nordcoreanos a desistir de la invasión, el Kremlin dijo que no intervendría en los asuntos internos de otros Estados. Los diplomáticos se preguntan si el nuevo incidente es el anuncio de una política más audaz.

Hacen presente que la presencia de un avión de bombardeo ruso en la zona de guerra, es un indicio que ahora los rusos están participando activamente en la que el Kremlin oficialmente calificó de "guerra civil".

REACCION EN EUROPA ANTE EL INCIDENTE DEL AVION TRIPULADO POR SOVIETICOS

LONDRES, 5.— (U.P.).— (POR JACK V. FOX).— La noticia de haberse derribado un avión de bombardeo con la insignia rusa sobre el Mar Amarillo, ha vuelto a causar intranquilidad que pareció haber cesado en Europa, al hacerse aparente que la guerra de Corea no degeneraría inmediatamente en un conflicto mundial.

En todas las grandes capitales, la noticia se ha publicado a grandes titulares. "Con las manos en la masa", dice "Giornale d'Italia", de Roma. "Winer Kurier", de Viena, publica: "Un avión de bombardeo soviético fué derribado al atacar navíos norteamericanos". "Se cayó la careta", dice "Aftonbladet", de Estocolmo, y agrega: "Los norteamericanos han actuado como soldados de las Naciones Unidas. Los rusos como nordcoreanos".

Ningún Ministerio de Relaciones Exteriores ha hecho comentarios, ya que esperan completar los detalles antes de llevar el asunto ante el Consejo de Seguridad de las Naciones Unidas.

La Radio de Moscú no ha dicho una sóla palabra del incidente.

Las noticias de Tokio indican que el avión de las Naciones Unidas que derribó al de bombardeo puede haber sido un británico "Seafire", tipo con base en portaaviones, similar al "Spitfire" de base terrestre.

El Almirantazgo británico cuanto más ha dicho, ha sido confirmar que en la costa occidental de Corea hay unidades británicas en operaciones, es decir, en la región donde se derribó al avión, pero insiste firmemente en que todas las fuerzas aliadas son de las Naciones Unidas y que cualquier asunto respecto a las mismas corresponde a la jurisdicción de las Naciones Unidas.

En los diarios de Londres los titulares como, por ejemplo, "Es posible que lo derribaron los aviones británicos", del "Evening News", reflejan la preocupación de Gran Bretaña respecto del caso.

En particulas las esferas navales opinan que todo jira alrededor del hecho de que el avión derribado contara con equipo de radar, porque encaso de no tenerlo resulta explicable que el piloto haya podido equivocar el curso. Pero que si el avión tenía radar para guiarse en el vuelo, hay muy pocas razones para que haya podido desviarse hasta llegar al centro de una flota de barcos de guerra.

El Almirantazgo dice que está siendo bombardeado con preguntas sobre "esta maravillosa teoría" de que los aviones británicos están envueltos en el caso.

Los diarios de Helsinki mencionan cómo se derribó al avión Privateer de la Armada norteamericana, con diez hombres a bordo. al volar sobre el Báltico. Después de una amplia investigación, el Gobierno de Estados Unidos llegó a la conclusión que aviones de cazas rusos interceptaron al Privateer, el 8 de abril, bien lejos del territorio ruso y lo derribaron.

Los diarios finlandeses se refieren a esa crisis y hacen conjeturas que al haberse derribado ahora un avión ruso podría reabrir el asunto en un tono aun más grave.

TROPAS BRITANICAS ENTRARON EN ACCION

CUARTEL DEL OCTAVO EJERCITO, EN COREA, miércoles 6. — (UP). — El Octavo Ejército reveló en un comunicado que la infantería británica ha entrado en acción en Corea.

Se dijo en el anuncio que los soldados británicos hicieron retroceder a la patrulla norcoreana que trataba de cruzar el río Naktong, por su sector en el frente de la Primera División de Caballería, en el extremo noreste del perímetro de las defensas de las Naciones Unidas

EL NITROGENO NO ESCASEARA EN LOS ESTADOS UNIDOS

NUEVA YORK, 5.— (U.P.).— El doctor R. D. Crittenen, jefe de la Sección de Investigaciones sobre Nitrógeno, escribiendo en el órgano "Journal of Commerce", dijo que los métodos sintéticos para obtener nitrógeno se hallaban tan bien desarrollados, que no existía el menor temor de que se produjera escasez de dicho producto en Estados Unidos.

Crittenen dijo: "Los métodos sintéticos para sacar nitrógeno de la fuente inagotable que es el aire, se hallan tan bien desarrollados en este país y en forma tan perfecta, que no puede abrigarse ningún temor que se produzca escasez en el futuro.

"Con respecto a la situación general del nitrógeno en cuanto a su consumo en la agricultura, es probable que puedan producirse fluctuaciones de cierto valor, pero la tendencia que se observa es de un franco aumento. Existen indicios de que sobrevendrá un aumento a largo plazo en la producción de nitrato amoniacal y de otros productos amoniacales.

"El año pasado el consumo en Estados Unidos de materiales nitrogenados llegó a casi un millón de toneladas".

Canciller del Pakistán, candidato a presidencia de las Naciones Unidas

LAKE SUCCESS, 5.— (U. P.).— Se ha iniciado una campaña encaminada a llevar a la presidencia por el quinto período de sesiones de la Asamblea General de las Naciones Unidas, que comienza el 19 de septiembre próximo, al Ministro de Relaciones Exteriores de Pakistán, Sir Zafrallah Khan.

Khan y el Embajador Nasrollah Entezam, de Irán, son los dos únicos aspirantes que se ha anunciado oficialmente como candidatos a la presidencia.

Los nombres de don Hernán Santa Cruz, de Chile, y de Luis Padilla Nervo, de México, han sido mencionados en relación con la presidencia, pero no es probable que ganen gran respaldo, debido a que América Latina ha tenido ya dos presidentes en la Asamblea General.

Hasta hace poco más o menos un mes, Entezam era considerado generalmente como la selección más aceptable. El diplomático del Irán aspiró a la Presidencia el año pasado, pero fué derrotado entonces por Carlos P. Rómulo de Filipinas.

70.000 CONSCRIPTOS MAS TENDRA ESTADOS UNIDOS EN NOVIEMBRE

WASHINGTON, 5.— (UP.)— El Departamento de Defensa ha solicitado 70.000 conscriptos para el Ejército durante noviembre, para llegar a un total de 170.000 hombres que han sido llamados desde el estallido de la guerra en Corea.

Con anterioridad se había llamado a 50.000 hombres cada vez, para septiembre y octubre.

ALZA DEL PRECIO DEL COBRE EN EE. UU.

NUEVA YORK, 5 (UP). — Otro productor independiente de cobre subió el precio en dos centavos por libra, que lo eleva a 24 centavos y medio entregado en el valle de Connecticut.

Sin embargo, se informa que el mayor de los productores está recibiendo pedidos de clientes regulares sobre la base de 22 centavos y medio por libra, en tanto que otro de los grandes productores de Estados Unidos se mantiene al margen de la situación y no ha abierto sus libros para los pedidos de entrega en octubre.

AVION SOVIETICO ATACO NAVES DE GUERRA DE LA NU

LAKE SUCCESS, 5 (UP). — Estados Unidos envió hoy al Secretario General de las Naciones Unidas, Trygve Lie, y al presidente del Consejo de Seguridad, la siguiente nota oficial:

"El 4 de septiembre de 1950 las fuerzas navales de Estados Unidos operaban en las afueras de la costa oeste de Corea, aproximadamente a la altura del paralelo 38, en misiones en cumplimiento de la resolución del Consejo de Seguridad del 27 de junio de 1950".

"A las 13.29 hora de Corea, un avión bimotor de bombardeo, solo identificado por estrellas rojas dibujadas en sus alas pasó sobre un barco detector y siguió en actitud hostil hasta el centro de la formación de las fuerzas de las Naciones Unidas. El avión de bombardeo abrió el fuego contra cazas patrullas de la NU, los que le desolvieron el ataque derribándolo.

"Un destructor de la NU logró recoger el cadáver de un miembro de la dotación del avión de bombardeo. Sus documentos de identificación indican que se trata del cadáver del teniente Michin Tennadii Vasiliev, de las Fuerzas Armadas de la Unión Soviética, serie número ..."

Inglaterra se prepara para acción

(Correspondencia exclusiva de Allan C... NACION)

LONDRES, 5.— (Especial).— Unidades de regimientos británicos —un batallón de los Argyll y Sutherland y otro del Regimiento tieron desde Hongkong a los campos de a bordo del portaaviones "Unicorn", de 14.7... del crucero "Ceylon" de 8.713 toneladas.

Estas unidades británicas constituyen una fuerza blindada que está siendo reunida taña, preparándose para la acción en Corea.

Desde 1854, cuando formaron la famosa Balaclava, derrotando a la caballería rusa piendo filas para lanzarse a la carga contra hombres del regimiento Argyll y Sutherland nocidos con el nombre de "los magníficos rante la primera guerra mundial, los alemanes ron "las damas del infierno", a causa del y de su fiereza en los combates. Los miembros gimiento han pedido ir a la lucha en Corea típico y con sus gaitas.

En la segunda guerra mundial, combatieron de Francia hasta la costa del Canal de la zando los ataques alemanes en St. Valery acción de retaguardia. Como parte de la de la India, contribuyeron a la brillante ofensiva del general Wavell y más tarde formaron lerosa guarnición de Creta.

Este regimiento desempeñó también nente en la campaña de Africa del Norte tre las primeras tropas que trabaron combate manes en Túnez, en noviembre de 1942. Mateur y recapturaron Sedjenane, en marzo baratando los sucesivos contraataques alemanes.

Setecientos hombres, entre oficiales y regimiento, adiestrados especialmente, se lasia cuando atacaron los japoneses. Muchos larga y tenaz retirada, lucharon contra el detenerlo.

Otras unidades del mismo regimiento Noveno Ejército y combatieron al Africa desde El Alamein, a través del desierto de línea Mareth y el paso de Gabes.

El regimiento Middlesex tiene también de honrosos combates. Durante la primera dial luchó en el Medio Oriente, en donde de Lord Roberts, ayudó a liberar la Tierra de la cual participó en la mayoría de las te occidental. En la segunda guerra mundial Italia, para ayudar en seguida a expulsar de Francia. Realizaron batallas notables en Rin y en apoyo del famoso aporte de tropas Arnhem.

Entretanto, desde Gran Bretaña, los vehículos de la Real Marina británica, partieron hacia Corea. Todos sus integrantes lucharon da guerra mundial. Hoy van bajo las órdenes coronel Douglas Burns Drysdale, Comando roe de la lucha en Birmania.

RIFA

A BENEFICIO DEL MONASTERIO DE ... DE SANTA ROSA

El domingo 3 del actual, se llevó a efecto vor del Monasterio de Dominicas de Santa ...

Los números premiados fueron:

Con el mantel de hilo bordado en blanco y ... mero 0057, perteneciente a la señora Elvira ...

Con el juego de pañitos individuales de ... número 0370 de la señorita Norma Moreno.

LOS PREMIOS SE ENTREGARAN EN ... MANUEL MONTT 2101

UNA ABUNDANCIA DE LEGUMBRES

durante todo el año os trae nuestra colección de QUINCE diferentes especies de simientes (semillas) de legumbres:

Espinacas de Holfay, Espinacas de verano, Lechuga flamenca Atracción, Lechuga flamenca Reina de Mayo, Col roja, Col de Milán, Col de Bruselas, Cebollas amarillas, Porro de Carentan, Zanahorias de huertas de Nantes, Zanahorias Flakkee, Rabanito redondo, Perejil rizado, Perifollo rizado. Apio que emblanquece solo, y con noticias de cultivo completas por solamente ..... $ 50.—

DE MILLARES DE FLORES

durante todo el verano os trae nuestra colección de QUINCE diferentes géneros to especies de simientes (semillas) de flores, con noticias de cultivo completas, por solamente ..... $ 50.—

Expedición inmediata franco, después del recibo del importe, en billetes de Banco y por carta certificada a la

Compañía Belga de Cultivo de Calmpthout (Anv)

BELGICA — EUROPA

NO SE DEJE SORPRENDER

PORQUE NO ES LO MISMO ...

AHORA

DON JAIME COGAN

LO ESPERA EN Su Local

SAN DIEGO 673 AL 677

Confecciones finas, para caballeros y niños | TRAJES SASTRE PARA DAMAS | MEDIDAS FINAS GARANTIDAS | Gabardinas importadas en colores de gran moda

CREDITOS a 12 MESES PLAZO

CONDICIONES ESPECIALES DE PAGO A SUS ANTIGUOS FAVORECEDORES

SASTRERIA "DANDY"

No tiene sucursales. — JAIME COGAN, único dueño

EXPOSICION DE TAL...

SE EFECTUARA LOS DIAS 19 AL 2... OCTUBRE PROXIMO

LAS INSCRIPCIONES SE RECIBEN HASTA EL 30 DE SEPTIEMBRE.

PARA SOLICITAR INSCRIPCIONES DIRIGIRSE A CASILLA 517, TALCA.

SE RUEGA SOLICITAR CON LA DEBIDA OPORTUNIDAD LOS LOCALES PARA STANDS

ASOCIACION AGRICOLA CENT...

Deportista de las olimpíadas—

Se afeita cómodamente con WILLIAMS

...porque Williams contiene Lanolina confortante

Thor Thorvaldsen, noruego de fama internacional en el deporte de los yates, dice: "Ni un mar borrascoso se compara a una afeitada, cuando la piel está sensible por la continua exposición al sol y al aire. Por eso uso Williams con Lanolina. La Lanolina en la Crema de Afeitar Williams me deja la piel suave y fresca. Luzco mejor — y me siento mejor — cuando me afeito con Williams."

● Millares de hombres han descubierto que pueden afeitarse a ras de piel, suave y cómodamente, con Williams. La Crema Williams es benigna hasta con el rostro más sensible porque contiene Lanolina — un ingrediente especial que protege la textura delicada propia de la piel. Disfrute usted de afeitadas cómodas, rápidas y nítidas ... ¡Use Williams!

WILLIAMS CONTIENE LANOLINA CONFORTANTE

Dos cremas a elegir: Williams "Lujosa" y Williams "Mentolada"

E UNIVERSIDAD TECNICA ES EL O EN LA DIVISION DE ASCENSO

ıdad Técnica del Estado es el único equipo invic- petencia oficial de la División Ascenso de la Aso- ıbol de Santiago y, al mismo tiempo, puntero. No menos partidos que Banfield de Yungay y De- que le siguen en el puntaje.

ación actual de los diecisiete equipos que actúan en es la siguiente:

BES	PJ.	PG.	PE.	PP.	Ptos.	Clasif.
Técnica	8	6	2	0	14	1.o
ungay	10	5	3	2	13	2.o
al	9	5	3	1	13	2.o
	8	6	0	2	12	4.o
	8	4	3	1	11	5.o
	8	4	2	2	10	6.o
a	8	1	5	2	7	7.o
o	7	2	3	2	7	7.o
ae	5	2	2	1	6	9.o
cbl	6	2	2	2	6	9.o
tico	7	2	2	3	6	9.o
	7	3	0	4	6	9.o
at	4	2	1	1	5	13.o
ha	6	2	1	3	5	13.o
	6	1	0	5	2	15.o
	7	0	1	6	1	16.o
	5	0	0	5	0	17.o

ACIONES

BOGAN.— Re- gados del campeo. hica, hoy a las 20 260, local 18.

ALIRO GONZA- general, hoy a las livares 1643.

(Sección ciclismo). general, hoy a las Puente 746.

NATANIEL JUNIORS.— Asamblea general, hoy a las 20 horas, en el local de costumbre.

DEPORTIVO CHEZ HENRY.— Jugadores del segundo equipo de fútbol, para hoy, a las 15 horas y, a los del primero, a las 16 horas, en la cancha Roberto del Río, para enfrentar al Club de la Unión, por el torneo oficial de la Asociación Hotelera.

Con motivo de celebrar su cincuentenario, el **LICEO DE NIÑAS N o 3** efectuó en la tarde de ayer un festival deportivo en el gimnasio del Club Famae, acto que fué presenciado por un numeroso público. Previamente a los partidos de básquetbol y volibol, el curso de gimnasia que dirige la profesora de Educación Física señorita Alicia Canales, hizo una demostración magnífica, que fué premiada con calurosos aplausos por la concurrencia. En el grabado aparece el equipo de básquetbol y volibol que intervino en estas competencias, y que lo integran Eleonor Domínguez, Nora Novakovic, Elizabeth Gosthe, Telma Gálvez, Lady Pizarro, Ruth Callejas, Bessie Vini, Lucy Rodríguez, Gabriela Fernández y Aida Ibáñez.

Buen éxito del Congreso de Filiales de la "U"

TEMPORADA DE POLO COMIENZA EL SABADO

La temporada oficial de polo que todos los años desarrolla el Club de Polo y Equitación San Cristóbal, se iniciará en la tarde del sábado próximo en las canchas de Lo Castillo.

Sirve de estímulo a la primera competencia del presente año la copa "Inauguración", torneo de handicap limitado a equipos de 12 goles, que se disputará por eliminación en matchs a seis chukkers de siete minutos cada uno.

Las inscripciones para la copa Inauguración se reciben hasta las 18 horas de hoy miércoles en la administración del Club de Polo y Equitación San Cristóbal. A continuación se reunirá el directorio del Club para proceder al sorteo de los equipos participantes y a la programación de los partidos que deben jugarse el sábado y domingo próximos.

REUNION DE FUTBOL DEL "JORGE HIRMAS"

En la cancha de calle General Bulnes frente a Gamero, se efectuará el domingo un festival de fútbol organizado por el Deportivo Jorge Hirmas, cuyo programa agrupa los siguientes encuentros:

SEGUNDOS EQUIPOS

9 horas.— Unión 56 con Estrella de Bulnes;

10 horas.— Carlos Arellano con Olímpico Medina;

11 horas.— LA NACION con Jorge Hirmas (disputan una copa);

12 horas.— Final entre ganadores de segundos equipos.

PRIMEROS EQUIPOS

14 horas.— Carlos Arellano con Unión Católico;

15 horas.— Nacional Bulnes con Unión 56;

16 horas.— LA NACION con Jorge Hirmas (copa donada por un socio y jugador);

17 horas.— Final ganadores de primeros equipos.

LOS ACUERDOS

Como se anunció oportunamente, el viernes último se realizó el Primer Congreso de Filiales, organizado por el Departamento respectivo del Club Deportivo de la Universidad de Chile, el cual contó con la concurrencia de las organizaciones de Iquique, Antofagasta, La Serena, Talca, Constitución, Linares, Valparaíso, Temuco, Osorno y Ancud y con las adhesiones de las filiales de Punta Arenas y Castro.

Actuó de presidente del Congreso el doctor señor Athos Robinson, presidente de la filial de Talca y como secretario, el director del Departamento de Filiales, señor Luis Martens A.

ORGANIZACION NACIONAL DE LA "U"

Importantes conclusiones se adoptaron en relación con la organización nacional de la "U" por intermedio de sus filiales, señalándose la pauta que deberán seguir éstas en su labor en sus respectivas ciudades sedes. Desde luego, cada filial debe propender a la práctica deportiva de sus miembros; patrocinar actividades deportivas locales, de preferencia las de orden estudiantil y a auspiciar actividades culturales e intelectuales.

Dentro de este capítulo, igualmente se acordó realizar anualmente una asamblea de presidentes de filiales y el director de éstas, en cuanto al Congreso, podrá ser citado por resolución del director en representación de la Junta Ejecutiva.

También fué dispuesto que el Club considere anualmente un programa de visitas a las filiales de una o más ramas deportivas, y también equipos de Escuelas Universitarias, a la par que de comicrencistas especializados.

CREACION DE AGRUPACIONES

Con respecto a la creación de agrupaciones donde el número de socios no permita la fundación de una filial, se acordó propiciarlas y fijar su dependencia de la filial más cercana. También se propenderá a la creación de nuevas filiales, fijándose un plan de acción tendiente a un mayor desarrollo del deporte local como también atraer a los simpatizantes de la "U".

El Congreso acordó felicitar a la filial de Antofagasta, por el desarrollo que ha dado a sus ramas deportivas, como también la colaboración y dedicación de sus dirigentes en las Asociaciones locales, señalándola como una pauta a seguir por sus congéneres.

En el aspecto estudiantil, se dará representación en las directivas de filiales a delegados alumnos, se organizarán competencias escolares, jiras a los clásicos, se propiciará la Semana del Deporte y se cooperará a las Fiestas Estudiantiles.

OTROS ACUERDOS

El Congreso de la "U" acordó realizar una olimpíada cada 2 años y recomendar a las filiales realizar olimpíadas regionales. Recomienda que la primera olimpíada nacional se efectúe en 1952, con motivo de celebrar la Universidad de Chile 110 años de vida, cuya sede será Santiago.

Finalmente, el Congreso acordó por unanimidad tributar un voto de aplauso al director de filiales, señor Luis Martens, por su destacada labor al frente de ésta rama y por la organización y realización del Primer Congreso de Filiales.

ASOCIACION AMATEUR FIJO SUS PARTIDOS

La Asociación Amateur de Fútbol de Santiago anuncia para el domingo los siguientes encuentros oficiales:

DIVISION ASCENSO.— Famae con Fortín Mapocho, en Estadio Famae; Alianza Viguera con Gimnástico Prat, en cancha Banfield; Universidad Técnica con Carioca, en Estadio Escuela de Artes; Deportivo Copal con Metropolitano, en cancha Papelera; Israelita Maccabi con Comercio Atlético, en el Estadio Militar; Walter Müller con Deportivo Flecha, en el Estadio Walter Müller; y Cuarta Zona con Banfield de Yungay, en cancha Cuarta Zona.

DIVISION DE HONOR.— Carlos Walker con Olimpia, en el Estadio Escuela de Artes, cancha N.o 2; Loma Blanca con Albión, en cancha Santa Filomena; Chelsea con Río de Janeiro, en el Estadio Nacional, cancha N.o 2; y Manuel Acevedo con Liverpool-Wanderers, en el Estadio Nacional, cancha N.o 3.

COPA UNION. — Deportivo Apolo con CIC, en cancha Arco Iris de Ñuñoa; Cía. de Gas con Everton, en cancha Cía. de Gas; y Vista Hermosa con Teniente Godoy, en cancha San Ramón.

COPA REPUBLICA.— Nacional de Ñuñoa con 1.o de Mayo, en cancha Nacional de Ñuñoa; Juventud Rondizzoni con Deportivo Ipiranga, en cancha Eugenio Matte; Simpson-Samatier con Borgoño, en cancha Borgoño; y Rangers-Asturia con Juventud Avenza, en cancha Ferroviaria N.o 2.

FUTBOL ARGENTINO: RECAUDACIONES

BUENOS AIRES, 5.— (Especial).— En las 21 fechas del campeonato de primera división profesional de fútbol se han recaudado 7.167,829 pesos por la venta de 2.084,716 boletos, suma superior en 1.996,201.50 pesos a la obtenida en el año anterior y que fué de 5.171,627.50, como resultado del expendio de 2.435,173 localidades. Es interesante consignar que el número de espectadores prosigue en franca merma, ya que en 1948 se vendieron 2.510,729 billetes de acceso a los estadios, notándose el año siguiente una disminución de 75,556 entradas y 350,457 en esta temporada con respecto al certamen anterior.

Boca Juniors es el club que ha reunido la mejor cifra neta, con 627,931.79 pesos, seguido por Racing, con 488,828.30; San Lorenzo de Almagro, con 453.370.99; River Plate, con 441 mil 433,42; Independiente, con 341.388.69; Quilmes, con 300 mil 028.12; Huracán, con 279,706.39; Atlanta, con 258,539.85; Vélez Sarsfield, con 255,883.40; Platense, con 247.290.18 F. C. Oeste, con 240,187.30; Estudiantes de La Plata, con 233,832.38; Newell's Old Boys, con 225,581.40; Gimnasia y Esgrima de La Plata, con 217,080.54; Chacarita Juniors, con 206,052.24; Rosario Central, con 197,861.82; Banfield, con 173,602.97, y Tigre, con 173,385 pesos 72 centavos.

RUGBY ENTRE EQUIPOS DE LA "U" HABRA HOY

En la tarde de hoy se llevará a efecto en cancha del Stade Francais una nueva reunión de rugby por la competencia que organiza el Club Deportivo de la Universidad de Chile. En esta oportunidad les corresponde enfrentarse a dos de los más calificados conjuntos como son los "quinces" de las Escuelas de Ingeniería y Medicina.

La reunión empezará a las 14.30 horas con el partido entre los equipos de las Escuelas de Economía y Comercio y Artes y Oficios, y que formarán así:

ECONOMIA Y COMERCIO: Rossi, Parrochia, Díaz, Stipec, Mansilla, Fuenzalida, Herman, Gutiérrez, Guiloff, Lehuedé, Ibarra, Poch, Cornejo, Ruiz y Oyaneder.

ARTES Y OFICIOS: Soteras, Santa María, Argandoña, Tapia, Abramovich, Negrete, Rojas, Ohaco P., De la Fuente, Vásquez, Ohaco E., Raab, Rauld, Velásquez y Trincado.

Los conjuntos del partido de fondos estarán formados así:

INGENIERIA: Hameau, Zamudio, Benavente, Flores, Tarragó, Ford, Requena, Campero, Hederra, Chávez, Weiss, Cevallos, Melo, Puga y Grebe.

MEDICINA: Viada C., Morales J., Viada R., Guiloff, Morales Gmo., Donoso, Manubens, Maira J., Morales S., Aguirre, Reyes, Doña, Opazo y Hasbun.

En este campeonato se disputa una copa que lleva el nombre de ANIBAL BASCUÑAN VALDES como homenaje de los universitarios a tan entusiasta maestro y deportista.

EL SANTOS AYBAR VA INVICTO

La posición de los equipos que actúan en la División de Honor de la Asociación Amateur de Fútbol de Santiago, es la siguiente:

CLUBES	PJ.	PG.	PE.	PP.	Ptos.	Clasif.
Santos Aybar	6	6	0	0	12	1.o
Deportes Estrella	6	3	1	2	7	2.o
Propa	5	2	2	1	6	3.o
Unión Arauco	6	2	2	2	6	3.o
Deportivo Albión	6	2	2	2	6	3.o
Arco Iris de Ñuñoa	6	2	2	2	6	3.o
Arauco de Providencia	4	1	3	0	5	7.o
Nacional El Salto	4	2	1	1	5	7.o
Liverpool-Wanderers	5	2	1	2	5	7.o
Río de Janeiro	5	2	1	2	5	7.o
Carlos Walker	4	2	0	2	4	11.o
Manuel Acevedo	3	1	1	1	3	12.o
Deportivo Chelsea	2	1	0	0	2	13.o
Deportivo Olimpia	5	0	1	4	1	14.o
Loma Blanca	5	0	0	5	0	15.o

Regalos
iona
JUEGO "WARWICK"
Pluma escondida, oro enchapada, terminación fina.
Precio de propaganda, $ 200.—
"UNIVERSAL" $ 180.—
"DEPENDO"
Con pluma oro 14 kilates, $ 230.—
ATFORD'
50, pluma en- escondida, 80. —
CASA FIONA
ION CENTRAL 1063 (COST. T. METRO)

Alivio!

SALON DE TE Y BOITE
Violín GITANO
HUERFANOS 757
FONO 30500
HOY TE Y NOCHE: EXITO
Los HERMANOS BARRIENTOS
ULTIMO DIA
Ernesto BONINO
Astro italiano DE LA CANCION INTERNACIONAL
ULTIMOS 4 DIAS
Eladia BLAZQUEZ
HERMOSA CANTANTE ESPAÑOLA
Violín GITANO MES DE SU TERCER ANIVERSARIO

COMPRE A-HORA
EN COMPRA HOY
FELICITARA MAÑANA
No hay motivo de ninguna índole para aplazar la compra de la cámara o vitrina SIAM, o su fabricadora y conservadora de helados SIAM para su negocio, si usted ya lo ha decidido, ¡concrétela ahora! Aparte de que resultan útiles todo el año, ¿para qué esperar que llegue el pleno verano? Ahora puede usted elegir más cómodamente, nosotros atenderle mejor ... y su negocio comenzará a beneficiarse con todas las múltiples ventajas de la refrigeración SIAM.
GRANDES FACILIDADES DE PAGO
Siam DI TELLA S.A.
a 65 - Teléfonos 87241 - 89663
O'Higgins 940 - Teléfonos 63986,
O'Higgins 2300 - Teléfonos 93101.

"LA SORIANA"
ESTADO ESQ. AGUSTINAS
SALDOS
ULTIMOS DIAS
De la Liquidación Forzosa por cuenta del Seguro
GRANDES REBAJAS EN
CORTES, SALDOS Y RETAZOS DE LANAS Y SEDAS FINAS
UNICAMENTE ESTA SEMANA
Aproveche estas grandes oportunidades que le ofrecemos, en cortes, saldos y retazos de lanas finas, a precios sin precedentes.
NOTA.— VENTAS SOLO AL CONTADO
LIQUIDACION TOTAL POR CUENTA DEL SEGURO
"LA SORIANA"
ESTADO ESQ. AGUSTINAS

Ayer ratificó su inscripción Oscar A. Gá

Oscar Alfredo Gálvez, el notable crack argentino del automovilismo, ratificó ayer su inscripción para intervenir en el "Circuito General San Martín", que organizado por el Santiago Morning se realizará el próximo domingo 24.

Gálvez llegará a Santiago el día 15, y en nuestra capital terminará la preparación de su máquina. Asimismo desea contar con algunos días para conocer el circuito hasta en sus má mínimos detalles, y ver los sitios en que establecerá sus stands de abastecimiento y de repuestos.

Con la inscripción de Gálvez, puede decirse que la carrera internacional próxima alcanzará una trascendencia notable, ya que estarán presentes los diez mejores volantes de Argentina contra otros tantos que representarán a Chile.

Asimismo ayer el Santiago Morning despachó cablegráficamente una invitación al corredor peruano Lizardo de las Casas, ganador de la prueba Lima-Chiclayo, y que tiene su máquina lista. De las Casas sólo esperaba que se tación ante el Automóvil Club del Perú e nuestro país. Traerá como copiloto Abraham Espinoza.

A la lista de volantes chilenos se agr Raúl Jaras, uno de los más jóvenes autom dio, y que conducirá el Dodge que hasta Matías Lyon.

Ayer ratificó **OSCAR A. GALVEZ** su participación en el Circuito General San Martín. El popular "Aguilucho" llegará a Santiago el viernes 15, y aquí terminará la preparación de su máquina.

ELOGIAN EN ITALIA AL VOLANTE FANGIO

ROMA, 5.— (Especial.)— La prensa italiana consagra columnas enteras a la disputa del Gran Premio automovilístico de Italia, que se corrió en Monza. Elogian los diarios el triunfo de Nino Farina, no sólo en la magna prueba del automovilismo italiano, sino también al lograr el codiciado título de campeón del mundo de conductores de automóviles de carrera. Sin embargo, ningún diario deja por ello de rendir justo homenaje a la actuación esforzada del popular volante argentino Juan Manuel Fangio, destacando especialmente que un doble accidente mecánico le obligó a abandonar la prueba en momentos en que la carrera iba ganando en emoción.

"Fangio lloró después de su abandono de la prueba", dice, entre otras cosas, "Gazeta dello Sport", y agrega: "Es indudable que Juan Manuel Fangio anhelaba más que nada regresar a la Argentina, después de esta feliz y brillante temporada automovilística, llevando el más glorioso de los trofeos para un campeón de sus cualidades. Pero, desgraciadamente, la suerte le ha sido adversa. Son cosas del deporte. De todas maneras, la simpatía con que cuenta Fangio en el deporte europeo no ha disminuido, por cierto, luego de la gran prueba de ayer. Ahora, sabemos cuál es su valor de piloto y cuáles son sus cualidades de carácter. Aún sin llevar el título mundial, Juan Manuel Fangio regresará a su país con la aureola de un excepcional piloto, que no traicionó la tradición del que fuera su gran consejero, el desaparecido campeón Aquiles Varzi".

"L'Epoque", de París, dice que sólo la mala suerte pudo arrebatarle a Fangio la gran "vedette" de los circuitos, el título mundial".

"L'Equipe" dice, por su parte, que Fangio, fué el gran piloto de siempre y que, pese a todos los inconvenientes, le quedó el halago de haber establecido el mejor tiempo.

CLUB DE LA UNION CON CHEZ HENRY EN FUTBOL

Hoy a las 18 horas, en la cancha del Hospital Roberto del Río, se enfrentarán con dos equipos de fútbol el Club de la Unión y el Chez Henry, en partidos correspondientes al torneo de los hotleros.

TRES VICTORIAS DEL SAN MIGUEL DE CASTRO

En partidos amistosos de fútbol, el San Miguel de Castro obtuvo tres victorias sobre el Deportivo Bolognia. Venció con el tercer cuadro por 1 a 0, con el segundo por 4 a 0, y con el primero por 2 a 0.

El team de honor del San Miguel de Castro, que se mantiene invicto, alineó con Vidal; Maira y Lena; Garrido, Vergara y Flores; Salve, Parra, Valderrama, Gómez y A. González.

Los tantos fueron anotados por Valderrama.

PAPERCHASE OFICIAL SE HARA EL DOMINGO

Con los auspicios del Santiago Paperchase Club, el domingo próximo se correrá en los terrenos del fundo Macul Alto, el paperchase oficial de 1950.

Los socios deberán reunirse a las 9.30 horas para formar la caravana con los autos de los socios, para dirigirse a las casas del fundo nombrado, donde será dada la partida. Habrá medios especiales de movilización, para los participantes en esta interesante prueba ecuestre.

Las inscripciones se pueden registrar en la secretaría del Santiago Paperchase Club, Avenida Ossa número 1830, fono 493882, hasta el viernes próximo, a las 18 horas. El valor de la inscripción es el siguiente: completo, 200 pesos; cancha y schek, 100 pesos, y almuerzo solo, 130 pesos.

Las personas que deseen llegar directamente al punto de partida, deberán hacer el siguiente recorrido: Avenida Irarrázaval, Avenida Macul, Quinta Cousiño, Canal San Carlos, Camino Pedreros, Capilla y Macul Alto.

Dirección General de Aprovisionamiento del Estado

PROPUESTA PUBLICA POR MATERIAL DE ENSEÑANZA IMPRESO

Solicítanse propuestas públicas por la impresión de silabarios, libros de lectura, cuadernos y formularios para las Escuelas Primarias del país.

Las propuestas se abrirán en la Dirección de Aprovisionamiento del Estado, Amunátegui N.o 66, el día 28 de septiembre de 1950, a las 16 horas.

Bases y antecedentes, en la Sección Imprenta de esta Dirección General, diariamente de 3 a 5.30.

EL DIRECTOR

VARIAS NOTICIAS SOBRE DEPORTES

CLUB "PEDRO AGUIRRE CERDA".— Con motivo de celebrar su 12.o aniversario, ha elegido el siguiente programa: día 10, 18 horas, presentación de las candidatas a Reina. Días Fiestas Patrias, fútbol, rayuela y atletismo; 23, baile y primer escrutinio de las candidatas a Reina; 24, festival de fútbol pro casa para Raúl Inostroza; 30, baile de fantasía y segundo escrutinio; 1.o de octubre, lectura de la memoria y cóctel de honor; 7, baile; 12, proclamación de la Reina y cambio del directorio, y 28, coronación de la Reina, y velada bufa.

TORNEO DEL SAN VICENTE DE NALTAGUA.— En el campeonato triangular que organizó esta institución, se registraron los siguientes resultados: San Vicente, campeón de tercera división; 2.o Bandera de Chile, y 3.o Nacional. San Vicente, primero en segunda división; 2.o el Nacional, y 3.o el Bandera de Chile. En primera división ocupó el primer lugar el Bandera de Chile; 2.o San Vicente, y 3.o Nacional.

DEPORTIVO SUPLEMENTEROS.—Esta institución se prepara para participar en el festival patriótico que se efectuará en el Estadio Recoleta, auspiciado por el Grupo de Arte Continente. Los suplementeros designaron a la Reina que las representará en esta fiesta deportiva, señorita Georgina Alquinta Araya.

DEPORTIVO MADEco - MADEMSA.— Ha organizado un campeonato de básquetbol para Fiestas Patrias, comenzando el sábado próximo. También acepta desafíos a clubes que cuenten con un juvenil, dos femeninos y uno infantil. Cuenta con cancha en calle Santa Rosa esquina de Ureta Cox. Los interesados deben dirigirse a Santa Rosa N.o 4672.

IRA A LINDEROS.— El Deportivo Unión de Empleados de Zapaterías, irá el domingo a Linderos, donde enfrentará con sus tres elencos al Santa Ana del fundo La Cervera. La delegación saldrá de su secretaría, ubicada en Miraflores 371, a las 10 horas.

ACEPTAN DESAFIOS.— El Deportivo Bandera Atlético, para jugar el domingo con tres equipos, infantil, juvenil y división especial. Contestar a calle 5 de Abril 3465.

—El Nacional F. C., a clubes que tengan cancha, y equipos primera y segunda infantil y un juvenil. Contestar a Gorbea 2050, o teléfono 62125, señor Héctor Vilches.

—El Brisas de Marruecos, para jugar el domingo en su cancha con clubes de la capital que tengan tres elencos. Llamar al teléfono 84459, señor Gilberto Pacheco.

—Juventud Molina, con tres cuadros adultos, para jugar el domingo próximo con clubes que posean cancha. Los interesados deben dirigirse a Lira 1513.

—Unión Carmen con tres equipos adultos. No tiene cancha. Dirigirse a Alfonso Macaya, teléfono 51737, o calle Victoria 489.

AMISTOSO.— El Deportivo Defensor Manzano consiguió su segunda victoria en pimpón, al vencer al Deportivo Antártida, con sus dos equipos.

—El Deportivo Industrial Chilena venció al Manuel Maldonado por 3 goles a 2, clasificándose campeón del torneo de Fiestas Patrias. El primer elenco del Industrial Chilena formó así: Astorga; Araya y Solorza; Cornejo, Motles y Carro; Araya, Castro, Ramírez y Castro; Díaz, Alarcón Medel y Vergara.

ARRIENDA CANCHA.— El Deportivo Pérgola San Francisco, comunica a los clubes de la capital que arrienda su cancha para los días domingo en la mañana. Los interesados deben dirigirse a los puestos 12 y 32 de la Pérgola de San Francisco, a un costado de la Piscina Escolar.

TRIUNFO DEL "BLUE STAR" —Por la competencia de fútbol de Quinta Normal en el Estadio Yarur, Blue Star ganó a Fanaloza por 6 a 1. El equipo ganador formó de la siguiente manera: González; Clavero y Torres; Vega, Lizana, Morales, Pavez, Gatica, Vives, Fernando Ruz y Pérez.

DEPORTIVO LACUNZA. — Acepta desafíos para jugar el domingo próximo, con tres elencos adultos, con instituciones que posean cancha. Dirigirse a calle Aldunate 486.

ACEPTA DESAFIOS. — El Club "Huracán" de la Población Atacama, acepta desafíos para jugar el domingo en la mañana, con cuadros infantiles, juveniles y división especial. Dispone además de tres elencos adultos, para jugar en la tarde. Dirigirse a Cuarta Avenida [illegible]

CASA ALONSO — MEJOR Y MAS BARATO — 21 DE MAYO 817 — FONO 63049 — MENAJE CREDITOS

REINALDO ROJAS B. — BUEN SASTRE — BUENAS HECHURAS — $ 2.000.- — OPERARIOS DE PRIMERA — Sto. Domingo 1124 — TELEFONO 64426

Los Técnicos EUROPEOS a sus ordenes — FABRICA CARTERAS — DERO por FUERO — $ 260.- — REEMBOLSOS — HUERFANOS 615 San Diego 373

Optica ROTTER — EXACTITUD Y PRECISION — HUERFANOS 1029 — FONO 80465

SUSY MODAS — POR FIN DE TEMPORADA — ABRIGOS — VESTIDOS — SASTRES — PRECIOS REGALADOS — ESTADO 55

DESPERTADORES — WESTCLOX — CON GARANTIA DE 10 AÑOS — REGALADOS: $ 448.— — RELOJERIA DANZIGER — SAN ANTONIO 344

Azucena Naveas — MATRONA — Exámen. Diagnósticos embarazo. Tratamientos. Casos urgentes. Partos. CONSULTAS PERMANENTES — Sta. Filomena 150 (FUNICULAR)

RADIOS SIN PIE — METALUX — MONJITAS 843 ENTREPISO

Planchadoras IMPORTADAS — para Fcas. de Ropa Hecha, Sastrerías y talleres de planchados — ENTREGA INMEDIATA — Lowenstein & Stewart S. A. C. — Santo Domingo 1140 — FONO 83051 - CASILLA 2195

¿Su receta? llévela directamente a la farmacia Kirberg la farmacia que mas se preocupa del surtido V. Macherna esq. Larrazaval

MODAS "LIBERTY" — OFRECE: Trajes sastre, tres cuartos, vestidos, carteras, etc. — 10 meses plazo — AHUMADA 116 — OFICINA 5 - FONO 68041

BOTERIA "SAN AGUSTIN" — MIRAFLORES 421 — Calzado hecho a mano, para damas y caballeros — ESPECIALIDAD EN BOTAS DE MONTAR — TELEFONO 35171

DECORACION A FUEGO — EN LOZA, VIDRIO, PORCELANA, CERAMICA Y AZULEJOS. — PORTUGAL 279 — FONO 36966 —

MARQUESAS CROMADAS — CREDITOS SIN PIE — METALUX — MONJITAS 843 ENTREPISO

MUEBLES CONFORTABLES "PRAGA" — MERCED 631 FONO 30117 — Gran exposición de toda clase de muebles confortables, comedores de estilo y muebles sueltos. Compostuas transformaciones fundas, etc. Precios sumamente bajos. Créditos. Visítenos sin compromiso alguno.

CALZADO CREDITOS — DAMAS, CABALLEROS Y NIÑOS — CARTERAS — CREDITOS — SAN DIEGO 1889

CREDITOS Como desee el comprador — RELOJES de afamadas marcas: CERTINA — MARVIN ELECTION, etc. Precios convenientes. Composturas por técnicos extranjeros. Garantía, seriedad. — BASCUÑAN 67 — NO CONFUNDIR

CREDITOS PASCUAL SASTRE SAN DIEGO 928

INSTITUTO DE ENFERMEDADES DE SEÑORAS — TRATAMIENTO de la ESTERILIDAD, etc. — Servicio de Emergencia permanente — Atención especializada Afecciones Ginecológicas — SOLICITE FOLLETO EXPLICATIVO SOBRE SU AFECCION — PRECIOS CONVENCIONALES — ATENCION DE 3 A 7.30 P. M. — CARMEN 78 — IES — FONO 36638

TECHO ALQUITRANADO — DE CARTON ONDULADO — MARCA "ZINC RIVAL" — de primera calidad, para entrega inmediata. Pídalo en las mercerías. Venta por mayor — Fábrica de Cartón Bellavista — BELLAVISTA 0702 — SANTIAGO — CASILLA N.o 12966 — FONO N.o 38845

RELOJERIA Y JOYERIA ITALIANA — ALAMEDA 982 TEL. 80474 — RELOJES SUIZOS, las mejores marcas. Especialidad en RELOJES PULSERAS, FANTASIAS EN GENERAL. — Recibimos toda clase de composturas garantizadas por técnico europeo. GRANDES FACILIDADES DE PAGO SIN RECARGO — SOLICITE UN CREDITO. — "LA NACION"

OPORTUNIDAD — $ 8.500.— Regio amoblado de comedor compuesto de gran buffet, con doble vitrina, mesa enchapada de correderas, ocho sillas tapizadas en felpa, estado flamante. — $ 4.300.— Living Reina Ana, con cojines tapizados en rico gobelino floreado, fondo claro. — $ 980.— Preciosa recorera normanda, tallado a mano especial para un regalo. — 657 -- NATANIEL -- 657

ANAFES PRIMUS M. R. — $ 900.— Oferta especial de Armería San Diego — CASA PRIMUS — SAN DIEGO 59

CREDITOS — EN — CONFECCIONES FINAS, AMBOS Y CHAQUETAS SPORT — A 8, 10 y 20 meses plazo — Unico sistema sin ningun recargo — Esmeralda 885 (Entrepiso) — DE 9 A 12 Y DE 3 A 7

COMPRAMOS RELOJES MALOS — MAC IVER 765 — Esquina Esmeralda — TALLER DE RELOJERIA

CATRES de BRONCE — 10 MESES PLAZO — CASA BRONCELAN — SAN PABLO 2715

COBRANZAS JUDICIALES — Letras y cheques a comerciantes, industriales y particulares, sin costo para el cliente, a porcentaje. — ORGANIZACION JURIDICA — AHUMADA 312 — OFICINA 419 — TELEFONO 84932

Modas Elite — SAN DIEGO 1745 — OFRECE CON PEQUEÑO PIE Y GRANDES FACILIDADES — BATAS de LANA, ABRIGOS, TRAJES-SASTRE, FALDAS, BLUSAS, VESTIDOS de FIESTA — TODAS LAS TALLAS — GRANDES FACILIDADES

CATRES DE BRONCE — MARQUESAS CROMADAS — ESTANTES CAMAS — 10 DE JULIO 369 — CREDITOS

RELOJERIA "FONTENA" — MORANDE 448 — Compostura garantida de relojes en 24 horas. COMPLETO STOCK EN REPUESTOS. ESPECIALIDAD EN CRONOMETROS — Atención esmerada para provincia. Absoluta seriedad

HOTEL ESPAÑA — PIEZAS CON PENSION DESDE $ 120.— — COCINA ESPAÑOLA — Abonos por diez almuerzos, $ 350.— — Se reciben pensionistas de mesa — MERCED 770 — FONO 33502 — SANTIAGO

SILLAS DE PASEO — CREDITOS Sin PIE — METALUX — MONJITAS 843 ENTREPISO

JOYAS — Compra-venta de brillantes, oro, platino, plata, boletos de empeño, relojes, objetos de porcelana. Pagamos los mejores precios. — AHUMADA 161 — DIAMANT CLUB — FONO 80981

"ADAM" SASTRERIA — HECHURAS FINAS CONFECCIONES — CREDITOS — Catedral 1274

Muebles DUCAL — Créditos — A PRAT 407 — ESQ. CONDOR

CLINICA DE CAMISAS — San Antonio 470 — TELEFONO 31952 — ARREGLAMOS SUS CAMISAS. LAS DEJAMOS NUEVAS

TRANSFORMACIONES Y TODA CLASE DE COMPOSTURAS DE JOYAS Y RELOJES — EDUARDO Y OTTO WAAK — Ex jefes taller Casa Weil — Calle PHILLIPS N.o 74 — ex calle Central, entre Merced y Monjitas — Fono 35269 — Casilla 1656

OPTICA — RODOLFO HAMMERSLEY M.R. — Agustinas 1090 — Casilla 3898—Tel. 88075 — ESQUINA BANDERA

ARTICULOS PARA REGALOS — Cerámica, Loza, Plaqué, Cristalería, Cuchillería nacional e importada. — DEPOSITO DE FABRICA — CREDITOS — CASA SONER — SAN DIEGO 834

Pinturas "EL AGUILA" — SAN DIEGO 1845 y AV. DIEZ DE JULIO 857 — OFRECE: TEMPLE GALATOL Y PINTURAS PREPARADAS DE ALTA CALIDAD — Precios SIN COMPETENCIA

Para el sábado: Colo Colo-Ferrobadminton

Será un rival sumamente peligroso para Colo Colo, **FERROBADMINTON** viene cumpliendo actuaciones muy meritorias, que lo han conducido al tercer lugar de la tabla. Forman en el team aurinegro: Coloma, Matta, Lorca, Zamorano, Garrido, Díaz, Román, Ortega, Vidal, Climent, Abatte y Zamora.

Uno de los mejores partidos de la fecha

Uno de los buenos encuentros que se disputarán en la 7.a fecha del campeonato profesional de fútbol, es el que sostendrán los cuadros superiores del Colo Colo con Ferrobadminton.

Para los albos no será nada de fácil doblegar a los aurinegros, que cada vez ofrecen más consistencia en sus líneas, luciendo un poderío que los hace aparecer como un rival de riesgo para el equipo de la entidad más popular.

Sin duda, será un encuentro de contornos interesantes, por la pujanza que caracteriza a Colo Colo y por la voluntad y deseos de superación de Ferrobadminton, que se dispone a seguir en el camino de triunfos. Los aurinegros llevan 9 puntos, o sea, están a dos del Santiago Morning, líder del torneo. Los albos han acumulado 7 puntos y sus expectativas a una mejor ubicación, se hacen claras frente al rendimiento que acusa en cada una de sus presentaciones, destacando la que cumplió ante Wanderers, con quien empató en el fortín de Playa Ancha.

EQUIPOS

En este encuentro, que se jugará el sábado a las 15.30 horas, en el Estadio de la Universidad Católica, los equipos formarán así:

COLO COLO: Escutti; Urroz y Farías; Campos, Sáez y Muñoz; Aranda, Candia, Arias, Muñoz y López.

FERROBADMINTON: Coloma; Zamorano y Lorca; Cruz, Díaz y Román; Salvo, Vidal, Climent, Abatte y Zamora.

FRANQUICIAS

Como de costumbre, los socios de Colo Colo y Ferrobadminton al día en el pago de sus cuotas, incluso el mes de septiembre, sólo pagarán el sábado próximo, un impuesto de 10 pesos en tribuna y 5 pesos en galería. Este impuesto se expenderá a los socios en las secretarías de ambas instituciones.

Dejemos que opine el PÚBLICO

¡SOY MEXICANO!

Santiago, 5 de septiembre de 1950. Señor Redactor Jefe de Deportes de LA NACION.—Presente. Estimado señor:

En la edición de hoy de LA NACION, Sección Deportes, apareció un párrafo, firmado por un señor Osvaldo Loco o Luco, en el cual entre otras disparates, dice que el suscrito no es mexicano, y que soy más chileno que el mote con huesillos...

Francamente confieso que al no ser mexicano, como tengo el orgullo de serlo, me habría gustado ser chileno. Mi padre, don Lupe Valencia, de nacionalidad mexicana, residía en Buenos Aires, ciudad donde yo nací, pero mi padre, como buen mexicano hizo mi inscripción civil en el Consulado Mexicano, y por lo tanto soy de esa nacionalidad, lo que puedo probar en el momento que lo desee el estricto señor Loco o Luco.

Además, debo agregar que soy estudiante de la Universidad en un curso, en la Escuela de Artes Aplicadas, y por lo tanto tengo derecho a llamarme universitario, y en cuanto al club, también tengo el honor de pertenecer a él.

Por último para poner las cosas en su lugar, desafío al señor Loco o Luco, con una apuesta de cinco mil pesos a beneficio de las Viviendas Obreras que patrocina la señora de González Videla, si él me prueba que soy chileno.

También lo desafío para que suba conmigo en un alambre a cincuenta metros de altura, lo que haré el próximo 17 de septiembre en esta capital.

Sin otro particular saluso atentamente al señor Redactor, rogándole la publicación de estas líneas.— IGNACIO VALENCIA CAVALLINI, Arturo Prat 131.

PROGRAMA DOBLE

Señor Director de Deportes del diario LA NACION.— Presente. Señor Director:

Molesto su atención rogándole dé cabida en esta importante rotativo a la presente carta.

En la programación de los partidos de fútbol de la competencia profesional correspondiente a esta semana figura el partido de Colo Colo con Ferrobadminton para el sábado en la cancha de U. Católica.

Como socio y simpatizante del cuadro albo y haciéndome eco de muchos comentarios al respecto, sugiero a la directiva de mi club, y a la de la División de Honor que traten de trasladar este importante partido para el domingo, dado que somos miles los que nos quedaremos sin ver este importante partido entre dos cuadros que marchan entre los primeros, por el hecho que trabajamos en nuestras ocupaciones todo el día sábado.

Por ejemplo, el domingo podría hacerse un programa doble en el Estadio Nacional. Colo Colo-Ferrobadminton y Santiago Morning-Everton, llevando un público superior a las 20.000 personas. En cambio ambas parejas, jugando por separado, en total, no juntarán nunca esa asistencia. Por lo tanto es conveniencia económica para los clubes y conveniencia general para el público.

Agradeciéndole la buena atención a la presente, queda de Ud. Atto. y S. S.— UN SOCIO DE COLO COLO.

TRES TRIUNFOS DEL CLUB UNION ITALIA

Los siguientes resultados se registraron en los encuentros de fútbol jugados el domingo entre los clubes Unión Italia y Santa Marta de Puente Alto. El Unión Italia, venció 2-0 con el primer cuadro, goles de Maureira; por la misma cuenta con el segundo, goles de Calquín, y por 1.0 con el tercer cuadro, gol de Reyes.

NUEVA ETAPA DEL TORNEO SABATINO

El próximo sábado en las canchas del Estadio Popular Santiago Morning, continuará efectuándose el campeonato sabatino de fútbol.

Se completará el programa con varios encuentros de básquetbol femenino, sobresaliendo el lance que deberán sostener los cuadros superiores del Ignacio Vivanco y Las Bohemias, que definirán el segundo lugar del Campeonato Sextangular de Puente Alto.

PROGRAMA DEL DOMINGO

El próximo domingo en las canchas del Santiago se efectuarán varios encuentros, sobresaliendo el clásico de la Cuarta Comuna, a cargo de Población Delicias, actual campeón, y Población Carrera, campeón provincial 1949.

El directorio y miembros del **CONSEJO DE LA DIVISION DE RESERVAS DE HONOR**, despidieron antenoche en una manifestación llena de camaradería y amistad, a los señores Eugenio Baeza Goñi y Pablo Castro Alvarez, representantes del Magallanes y Universidad de Chile, respectivamente, que se alejan de sus cargos. Los oradores dejaron constancia de la caballerosidad y espíritu de deportista que siempre destacaron los festejados.

CERTAMEN POPULAR DE FIESTAS PATRIAS

Entusiasmo ha logrado despertar entre las instituciones de los barrios el anuncio del Campeonato de Fútbol de Fiestas Patrias, que ha organizado la Administración del Estadio Popular Santiago Morning, con la participación de los más destacados clubes de los barrios y comunas de la provincia de Santiago.

En esta competencia que se iniciará el 17 de septiembre se disputarán varios trofeos, que serán exhibidos en la administración del mencionado campo deportivo.

Este torneo es de preparación al Tercer Campeonato Provincial de Fútbol de los Barios, que anualmente auspicia LA NACION y que ahora como un homenaje al director del Departamento de Deporte, ha sido denominado "Campeonato Provincial General Puccio".

Las inscripciones se reciben diariamente de 10 a 13 horas, y de 15 a 20 horas, en la Peluquería Santiago, ubicada en Las Rejas entre Ecuador y Latorre y en la Administración del Estadio Santiago Morning.

MR. CRAWFORD ARBITRA EL PARTIDO DE HOY ENTRE COLO COLO Y FAMAE

Esta tarde, en el Estadio Famae, se realizará un encuentro amistoso de fútbol entre el team profesional de Colo Colo y el primer team del Famae, a beneficio de la Ciudad del Niño "Presidente Ríos".

Como atractivo principal cabe señalar que el match será dirigido por el referee británico Mr. William Crawford, a quien asesorarán como guardalíneas sus compatriotas Charles McKenna y Walter Manning.

La constitución de los teams deberá ser la siguiente:

COLO COLO: Escutti; Urroz y Farías; Campos, Sáez y Muñoz; Aranda, Candia, Arias, Muñoz y Castro.

FAMAE: Vargas; Mendoza y Bravo; Araya, Matta y Aguilar; Magna, Chaparro, Salazar, Fuentes y Cortés.

Este lance comenzará a las 16 horas, y a las 15 habrá un semifondo entre el Unión Condell y el Orlando Jacobelli.

La entrada general costará diez pesos.

PROGRAMA PARA LA SEGUNDA RUEDA DEL TORNEO DE BOX DE MATARIFES

El sábado, en el gimnasio del Club Famae

El sábado próximo se efectuará la segunda rueda del Campeonato de Box de Matarifes, torneo que con singular éxito se inició la semana pasada en el amplio gimnasio del Deportivo Famae.

En esta segunda etapa, actuarán dos conocidos de la afición metropolitana y que laboran en los Mataderos de Santiago y Puente Alto. Ellos son, Eladio Cañete y Miguel Quijada. El programa completo es el siguiente:

Mosca: Manuel Oyarzún (Conchalí) con Raúl Valdés (Rancagua). Reserva: Eulogio Pérez (Puente Alto).

Gallo: Manuel Roa (Conchalí) con Juan León (Puente Alto); Carlos Díaz (Puente Alto) con Guillermo Villanueva (Blanqueado) y Carlos Muñoz (Santiago) con Mario Silva (Blanqueado). Reserva: Francisco Ibarra (Puente Alto).

Pluma: René Muñoz (Rancagua) con Juan Soto (Puente Alto); Eduardo Guerra (Santiago) con Exequiel Alcaíno (Blanqueado) y Raúl Cáceres (Puente Alto) con Carlos Rojas (Blanqueado).

Liviano: Raúl Rojas (Rancagua) con Juan Baeza (Santiago); Oscar González (Puente Alto) con Sergio Poblete (Blanqueado) y Evaristo Herrera (Santiago) con Jorge Fredes (Blanqueado).

Mediomediano: Eladio Cañete (Santiago) con Jerónimo Cáceres (Puente Alto); Enrique Ruz (Conchalí) con Luis Castillo (Blanqueado) y Sergio Arriagada (Santiago) con Juan Valverde (Puente Alto).

Mediano: Miguel Quijada (Puente Alto) con Javier Méndez (Conchalí) y José Ramírez (Santiago) con Luis Ruz (Blanqueado).

EN LAS RESERVAS: "U" CON G. CROSS

Esta tarde se cumplirán cuatro partidos por la competencia oficial de fútbol profesional de la División Reservas, según el siguiente programa:

ESTADIO UNIVERSIDAD CATOLICA.— 14.15 horas: Universidad de Chile con Green Cross; árbitro, señor José Luis Silva; director de turno, doctor Mauricio Wainer.

16.15 horas: Universidad Católica con Magallanes; árbitro, señor Danor Morales; director de turno, señor Alberto Rodríguez; médico de turno, doctor Enrique Deserega.

ESTADIO SANTA LAURA.— 14.15 horas: Unión Española con Iberia; árbitro, señor Germán Díaz; director de turno, señor Alberto Graber; médico de turno, señor Germán Lizana.

16.15 horas: Colo Colo con Ferrobadminton; árbitro, señor Angel Miranda; director de turno, señor Eustaquio Trigo; médico de turno, doctor Raúl Zapata.

...RNEO DE PIMPON ...UE ESTA NOCHE

...a noche se efectuará la pe...ma fecha del Campeonato ...al de Pimpón de Santiago, ...ido solamente los encuen... de la Universidad de Chile ...Magallanes y el "clásico" es...antil, que se efectuará el ...cales 13.

...programa de esta noche, es ...guiente:

...mercio Atlético.— 20.15 ho... femeninos del Banfield de ...ay con Universidad de Chi... horas, varones, Caupolicán ...Magallanes; 10 horas, Co...lo Atlético con Banfield. ...s Española.— 20.15 horas, ...dad y Trabajo con Univer... de Chile, femeninos; 21 ho... Igualdad y Trabajo con Li... 21.30 horas, Universidad ...hile con Colo Colo; 22 horas, ...es, Universidad Técnica del ...o con Unión Española.

...inscripciones, para el cam...ato individual de Santiago, ...se hará en tres series, honor, ...ra y ascenso, se cerrarán el ...o 16 del presente mes. El ...de la inscripción es de 30, ...15 pesos respectivamente. Y ...scripciones para el campeo...juvenil de Santiago, se cie...hoy.

APROVECHE
ESTA VENTAJOSA OPORTUNIDAD
CASIMIRES PEINADOS
DEL FABRICANTE AL COMPRADOR.
VENTA POR CORTES de 3 mts. en $ 1.100 y $ 1.300
DIEZ DE JULIO 536

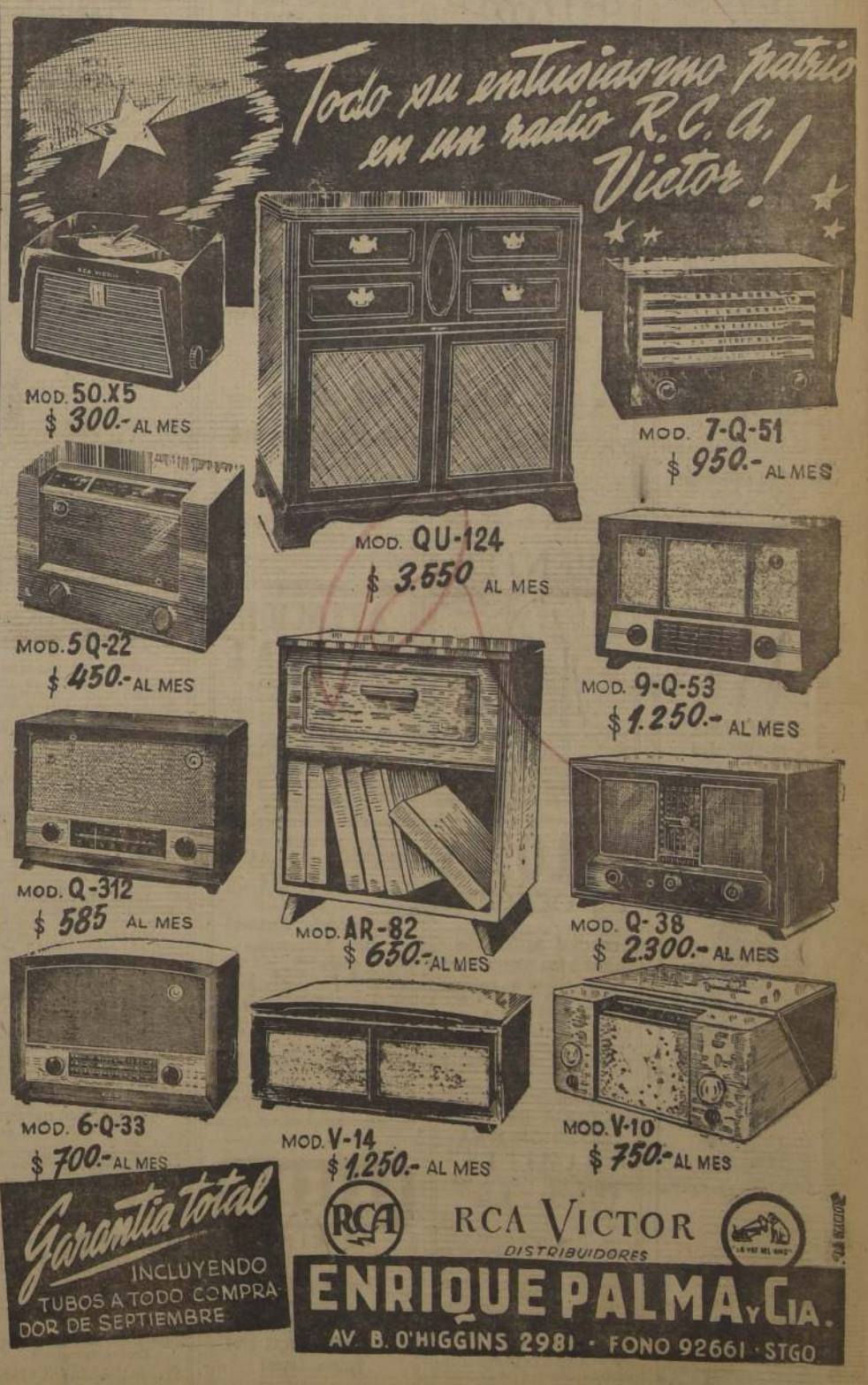

ARTURO GODOY SE PRESENTARA EN EL CLUB CIA. DE GAS

En el gimnasio del Club Cía. de Gas, ubicado en calle Romero N.o 2671, se presentará la noche del sábado próximo el campeón sudamericano Arturo Godoy, en una exhibición con el profesional mediano Angel Ibarra.

En el programa que se ha confeccionado para este festival, se efectuarán las siguientes peleas entre aficionados: Raúl Cornejo con Gerardo Villarroel; P. Palma con Juan Riveros; Ramón Manuela con Hernán Díaz; Humberto Ramírez con R. Pulgar y José Torres, campeón de novicios con Sergio Morales, campeón de Santiago.

BOX HABRA ESTA NOCHE EN RING DEL "MEXICO"

Esta noche, en el ring de San Pablo 1617, se realizará un programa boxeril organizado por el Club Fermín Vivaceta como número de las festividades en conmemoración al primer aniversario de su fundación.

Se realizarán las siguientes peleas:

Humberto Lisboa con Peter Morán. Raúl Valenzuela con Luis Parra, Rodolfo Toro con Juan Larrondo. Raúl Olivares con Luis Cifuentes. Carlos Benavides con Miguel Parra. Orlando Jofré con Jorge López, Carlos Willimbrick, del Tranviarios con Raúl Guerra, del Huracán; Hugo Salinas, del Sub Estaciones con Orlando Vera del Fermín Vivaceta.

RAUL JARAS CORRERA EL DODGE DE M. LYON

Raúl Jaras, el "niño del volante", correrá en la próxima prueba internacional en el Dodge en que anteriormente actuara Matías Lyon.

Se trata de una máquina muy potente, de buen desarrollo y que sometida a las adaptaciones del caso, es probable que tenga buena figuración en el "Circuito General San Martín".

En la sede social del Club Unión Española, se llevó a efecto antenoche la manifestación que el directorio general y la Sección Fútbol de esta institución deportiva ofrecieron al distinguido consocio señor **JOSE CARRIL ECHEVARRI**, con motivo de su próximo matrimonio. Al iniciarse la comida, el presidente del Club, señor Juan Legarreta, dió lectura a una tarjeta de saludo a la novia del festejado, la que fué enviada conjuntamente con un canastillo de flores. Animaron la manifestación los "Ruiseñores de España", que cantaron varias canciones regionales españolas, terminando con la tonada chilena "Yo vendo unos ojos negros". A los postres, ofreció el ágape el señor Juan Legarreta, en una hermosa improvisación; luego habló el señor Fructuoso Esteban, y, finalmente, agradeció el señor Carril, que fué muy aplaudido.—

NUEVA CHARLA DARA HOY D. LUIS TIRADO

Esta tarde, a las 19.30 horas, se efectuará la segunda charla, y ahora concretándose a una enseñanza científica de entrenamiento y actuación en la cancha, del conocido coach chileno y profesor de educación física, señor Luis Tirado Gordillo, en el salón de honor de la Asociación de Fútbol de Santiago, cuya sección infantil viene realizando estas clases para sus jugadores, a fin que en el futuro actúen con más conciencia técnica de las obligaciones que tiene cada jugador en los distintos puestos en que actúa.

La asistencia a estas clases es obligatoria por resolución de la Santiago, por cuanto se desea no desperdiciar el tiempo en esta obra de tanta utilidad deportiva para nuestro jugadores. Es así como deberán concurrir esta tarde los siguientes jugadores de cuarta especial: Julio Camps, Ignacio Leyton, Jorge Pizarro, Juan Castro, Oscar Mogollones, Alberto Rojas, Mario Mogollones, Enrique González, Antonio Merino, Rodolfo Rodríguez, Pedro Araya, Hugo Quiroga, René Calderón, José Villablanca, Luis Cárdenas, Eduardo Corvalán y Mario Pizarro, de la antigua selección. Y ahora los nuevos Juan Zamorano, Mario Campusano, Eduardo Artigas, Eduardo Bravo, Rolando Acevedo, Armando Zúñiga, Antonio Baraca, Luis Bustos, Sergio Ferrada, Miguel Seguel, José Flores, Armando Suárez, Eloy Pizarro, y Hernán Medina.

Este acto se efectuará en la propia sede de la décana Asociación Santiago, ubicada en Santo Domingo 1334.

3.653 PERSONAS PRACTICARON EN ESTADIO NACIONAL LA SEMANA

Solamente cinco días se practicó deporte la semana pasada en el Estadio Nacional, concurriendo en este período, 3.653 personas en total, siendo 2.021 escolares, 1.086 adultos y 546 niños, que ocuparon los juegos y entretenimientos del Rincón Uruguayo. La actividad mayor la tuvo el fútbol que contó con 997 adeptos escolares y 579 adultos.

En seguida, damos un resumen total de las actividades deportivas practicadas la semana pasada.

FUTBOL. — Entrenaron los Liceos Manuel de Salas, Manuel Bulnes, Barros Borgoño, de Aplicación, y los Institutos Superior de Comercio, Nacional y Comercial Anexo; los colegios Saint Georges y Kent School. Los clubes Radio Yungay, Universidad de Chile, Chuminguos, Magallanes, Santiago Morning y el Seleccionado Universitario. Las escuelas 48, 193, 38, 82, Industrial de Ñuñoa, Dental, Agronomía, y la Escuela de Fútbol.

ATLETISMO. — Practicaron, el Colegio Alemán, el Club Minerva, el Liceo de Aplicación, la "U", la Universidad Católica, Liceo 8, el Santiago Atlético, Suplementeros, el Colegio La Maisonette, la Escuela Técnica N.o 3, el Dunalastair, etc.

BASQUETBOL. — Entrenaron la Escuela N.o 80, el Liceo Manuel de Salas, la Escuela 55, la Escuela 87, la Escuela 227, la Escuela Técnica N.o 3, y la Escuela N.o 28.

TENIS. — Practicaron en todas las canchas, los socios del Club Lawn Tennis Estadio Nacional, y se realizaron algunos partidos del Campeonato Escolar.

GIMNASIA. — Recibieron su instrucción acostumbrada, los alumnos de las siguientes escuelas: 131, 215, 68, 38, 44, 25, 205, 212, 104 y 28.

VOLIBOL. — Practicó el Liceo Manuel de Salas.

RESUMEN:

Practicaron:	Escolares	Adultos
Fútbol	997	579
Atletismo	285	434
Básquetbol	105	—
Tenis	71	73
Gimnasia	548	—
Bolibol	15	—
	2.021	1.086
Niños a la Plaza de Juegos del Rincón Uruguayo		546
Total: 3.653.		

HABRA UN CERTAMEN TRIANGULAR DE BOX

Para el sábado próximo se anuncia una competencia que tendrá como escenario el local del México Boxing Club. Se trata de un torneo triangular entre el Sub Estaciones B. C. el México B. C. y el Arauco B. C. de San Felipe.

Cada una de estas instituciones se hará representar por lo mejor que tiene en sus filas; por ejemplo, el México B. C. lo hará con Manuel López, Carlos Catilao, Sergio Astorga, José Pavez, Juan Norambuena, Gastón Briones y Santiago Peñailillo. Por parte del Sub Estaciones, son: Hugo Salinas, Mario Valdés, Sami Saind, Juan Bermejo, Manuel Córdova, Luis Flores y Norberto Jaramillo.

CHILE AVENTAJA A PERU EN AJEDREZ

BELGRADO, 5.— (Especial.) —Argentina aventaja por tres puntos contra cero y una partida suspendida, al cumplirse la undécima ronda del torneo mundial de ajedrez, que se disputa en Dubrovnik.

He aquí los demás resultados registrados hoy:

Alemania Occidental 3, Dinamarca 1, Austria 1 1|2, Francia 1|2 y dos partidas suspendidas, Estados Unidos 3 1|2, Grecia 1|2, Holanda 2, Suecia 0 y dos partidas suspendidas, Bélgica 3, Finlandia 1, Chile 2 1|2, Perú 1|2 y una partida suspendida, Yugoeslavia 3, Italia 0 y una partida suspendida. En el match Argentina y Noruega, Najdorf se impuso a Mike, Rosetto a Kongslamv y Plimik a Ophal, habiendo quedado suspendida la partida que disputaban Bolbochán y Vestol.

En el encuentro Yugoeslavia versus Italia, Gligoric venció a Nestler, Piro a Iorecea y Ribar a Primavera, mientras quedó suspendida la partida entre Trifunovic y Giustolisi.

La clasificación general al finalizar la undécima ronda, se establece como sigue:

1.o Yugoeslavia 32 1|2 puntos y dos partidas suspendidas; 2.o Argentina 30 puntos y cinco partidas suspendidas; 3.o Estados Unidos con 30 puntos; 4.o Alemania con 27 1|2 puntos y tres partidas suspendidas; 5.o Holanda con 25 1|2 puntos y tres partidas suspendidas; 6.o Bélgica, con 24 puntos y dos partidas suspendidas; 7.o Chile, con 23 puntos y dos partidas suspendidas, y a continuación: Suecia, Finlandia, Austria, Francia, Italia, Perú (15 puntos y dos partidas suspendidas); Dinamarca, Suecia y Noruega.

TAPICERIA DE AUTOMOVILES
DE JUAN VERGARA A.
Se hace toda clase de tapicería y fundas, ajustes de puertas, cambio cremalleras y correderas para vidrio, cambio vidrios inastillables, arreglos de chapas, manillas con llaves, pisos de goma, etc. Todo trabajo se entrega en el día.
DIEZ DE JULIO N.o 365
INTERIOR
— TELEFONO 35320 —

BOLETOS DE EMPEÑO
ORO — JOYAS
COMPRAMOS
Antes de vender, consúltenos
RELOJERIA Y JOYERIA
"DRUVI"
SAN ANTONIO 80
Esquina Moneda
FONO 61766

SASTRERIA GONZALEZ
SIGUE SU MARCHA
Gran surtido en casimires nacionales e importados
HAGASE CLIENTE
FACILIDADES AHORA EN
Morandé 762

NOVIOS ARGOLLAS
CREDITOS
Oro de 9 quilates $ 500
Oro de 14 quilates, 900
Oro de 19 quilates, 1.050
Oro de 19 quilates, 1.300
el par grabadas
JOYERIA BLEIHOLDER
BANDERA 268
SANTIAGO
Reembolsos a provincias, enviando la mitad del valor

Cierre de concreto
IREX
PIEDRA POMEZ
PARA CONSTRUCCIONES
SOC. MATERIALES "REX" LTDA.
ALSINO N.o 4325
Fono 95326

PRUEBE... SABOREE... COMPARE...
Sorbete de QUINDAS
PIDALA A SU DISTRIBUIDOR, O A LA FABRICA
SANTA ROSA 1857 - Fono 51833

AMBOS Y TERNOS
Confecciones finas a medida. Lindo surtido en casimires importados y nacionales de primera
SOLO HECHURAS FINAS
CREDITOS A 20 MESES
CREDITOS A 10 MESES
CREDITOS SIN PIE
Una facilidad para cada bolsillo
SAN ANTONIO 665
OFICINA 5
Unicamente de 9 a 1 y de 4 a 8 P. M.

DENTADURAS ROTAS
Repara en una hora. Dientes quebrados, reemplaza en 30 minutos.
LABORATORIO DENTAL "RAKOS"
PASAJE MATTE 81- 2.o PISO OFICINA 223 — ENTRADA DIAGONAL, HUERFANOS CON ESTADO
Despachos de provincias en el mismo día. Atención permanente de 9 A. M. hasta 8

VARICES
Si usted quiere una explicación clara de la naturaleza de las várices y de las dolencias que causan, como también el método más científico y moderno, diferente de los usuales, desde el punto de vista de un médico con muchos años de experiencia en esta especialidad, pida por correo o personalmente, FOLLETO GRATUITO.
CARMEN 78
SANTIAGO
FONO 36638
ATENCION: 3 a 7.30

DIENTES ANTIESTETICOS
y en posición irregular reciben perfecta armonía en aspecto con fundas de porcelana.
Dentaduras artificiales últimos sistemas, con o sin paladar.
Se coloca la dentadura postiza inmediatamente después de haber hecho las extracciones.
¡Pida terminación urgente.
Clínica Dr. A. RODRIGUEZ
Pasaje Agustín Edwards 29
Entrepiso 111
Entrada por AHUMADA N.o 312 — FONO 67378

RELOJES DE OCASION
Suizos, de ancla, 15 rubíes
PRECIOS REGALADOS,
DESDE $ 850 HASTA $ 985
Damos tarjeta de garantía
RELOJERIA ASMARA
Pasaje Consistorial - Local 40
(Entrada al Pasaje por Monjitas, entre San Antonio y 21 de Mayo)

FABRICA DE ROPA INTERIOR FINA "DAMITAS"
MERCED 712, Plazuela, frente a la Basílica de la Merced
Rincón: Fono 32395.
NOVIAS: Hemos recibido telas de pura seda natural "Satén" "Veil Venus Lisse". También los últimos modelos de Ropa Interior. Novedades de la moda.
MODELOS HECHOS O SOBRE MEDIDA
Combinaciones. Camisones. Mañanitas, etc.
BATAS DE LEVANTARSE. Gran surtido en calidades y colores.
ARTICULOS PARA REGALOS
MEDIAS. Depósito de las mejores marcas.

BLUSAS
POPELINA DE SEDA BORDADAS
MANGA LARGA
$ 180.—
MANGA CORTA
$ 150.—
Portal Bulnes 414
2.o PISO
1.a escalera, entrando por Merced
DESPACHO CONTRA REEMBOLSO

ATENCION DENTAL
DE 10 a 21 HORAS
Extracciones — Prótesis
Tratamientos — Radiografías.
Clínica Berman
VICTORIA N.o 1094
esquina de San Diego
TELEFONO N.o 53000
Honorario convencional
FACILIDADES

MANDE A LAVAR SU ROPA
— A LA —
Lavandería Automática Americana
MERCED 618
Solicite al teléfono 490384 que le retiren la ropa. Camisas para caballeros a $ 8.— en 72 horas. Ropa blanca entregamos lavada y planchada en forma impecable en 8 días.
Lavado de 1 kg. de ropa a $ 8.—, con los mejores materiales, y el equipo más moderno.
LIMPIADO EN SECO

CLICHES MENCHACA
OFICINA:
PASAJE MATTE 82
Departamento 403
Teléfono 32511
TALLER:
AV. PROVIDENCIA 1701
Teléfono 45081

REGLAMENTO
PRESTAMOS HIPOTECARIOS
CAJA EE. PARTICULARES
FOLLETO CON EL TEXTO REFUNDIDO Y COORDINADO DE TODAS LAS DISPOSICIONES RELACIONADAS CON ESTA CLASE DE OPERACIONES.
PRECIO $ 15.—
DIARIO OFICIAL
AGUSTINAS 1269 — Edificio LA NACION

FERROCARRILES DEL ESTADO

Propuestas Públicas por Materiales

Se llama a propuestas públicas para la provisión de los siguientes materiales, las que se abrirán en la oficina del suscrito, en la Sección Adquisiciones del Departamento de Materiales y Almacenes (Estación Central), a las 10 horas del día que a continuación se indica:

El 8 de Septiembre de 1950. Grupos 37/38 Sección II

REPUESTOS PARA LOCOMOTORAS, COCHES Y CARROS

Grupo 37: REPUESTOS PARA LOCOMOTORAS: CABEZA enganche. GOLILLAS de goma para niveles, para tubos lubricadores, para ojos de buey, para retortas gasógenos y para soportes enganche automático.

Grupo 38: REPUESTOS PARA COCHES Y CARROS: ABRAZADERAS de sable. AJUSTES de goma para vidrios ventanillas y puertas. ALZADORES para enganches. APARATOS suspensión para camas: CABEZAS enganche. CAJAS graseras. CENTROS de vigas para copas. COPAS centro. CUÑAS para cajas graseras. CHAPAS para puertas; CAJAS para enganches. CHARNELAS para cierre puertas. JABONERAS para jabón líquido. ELEMENTOS de goma para amortiguadores enganche. GOLILLAS para ruedas dentadas y para enganche Henricot. GOLILLAS interiores; ejes maniobra puerta descarga carros; HORQUILLAS centro yugulillo; MECANISMO para cortinas. MUELAS de enganche. NUCLEOS para barra tracción enganche. PALANCAS cierre puerta bodegas y para desenganche. PEDESTALES para bogies. PESTILLOS para enganche. PICAPORTES para ventanillas. PLATILLOS asiento resortes bogies. POLEAS para frenos mano. PORTAZAPATAS. RETENEDORES puertas. RODILLO automático para cortinas. SOPORTE para enganche para eje maniobras puertas para trinquetes retención descarga para defensa vidrios puertas y ventanas. SUSPENSIONES con rodamientos para puertas carros. TAZAS para Depto. W.C. TOPES delanteros y traseros de enganche. TOPES de goma para tapas W.C. para puertas Depto. W.C. y para puertas trampas vestíbulo. TRINQUETE accionamiento descarga automática. VALVULAS goma mecanismos lavatorios. VIGAS de bogie furgones metálicos, etc., etc.

El 15 de Septiembre de 1950. Grupo N.o 26

VIDRIOS Y ESPEJOS.— VIDRIOS sencillos, dobles, triples y cuádruples de espesor y medidas diferentes. VIDRIOS dobles y triples esmerilados. VIDRIOS catedrales dobles, blancos. VIDRIOS circulares triples y circulares para claraboyas y cubichetes. VIDRIOS para faroles señales, blancos y lacres. VIDRIOS para faroles costado trenes, colores violeta y lacre escalonados. VIDRIOS ojos de buey para lubricadores, cristal inastillable. CRISTALES lisos con malla metálica. VIDRIOS cristales para coches pullman. CRISTALES inastillables para automotores y locomotoras Diessel eléctricas, etc., etc.

El 29 de Septiembre de 1950. Grupos 37/38 Sección I

REPUESTOS PARA LOCOMOTORAS, COCHES Y CARROS

Grupo 37: REPUESTOS PARA LOCOMOTORAS: CORONAS de cremalleras. CURVAS de retorno para tubos serpentines. EJES. EMPAQUETADURAS. INYECTORES. LUBRICADORES. LLANTAS con y sin pestañas. MANIVELAS. MANGUERAS de goma. MANOMETROS. NIVELES. RESORTES de acero. TUBOS de acero para humo para arco, para calderos y de estayes para calderos; TUBOS de vidrio para lubricadores y niveles.

Grupo 38: REPUESTOS PARA COCHES Y CARROS: AMORTIGUADORES. CUERDAS motrices para amortiguadores y para aparatos suspensión camas. LLANTAS con pestaña. RESORTES de acero, etc., etc.

Bases, mayores datos y antecedentes pueden consultarse diariamente en la Sección Adquisiciones del mismo Departamento, de 9.30 a 11.30 horas y de 15 a 18 horas, excepto los días Sábados, que se atenderá de 10.30 a 11.30 horas.

EL JEFE DEL DEPARTAMENTO DE MATERIALES Y ALMACENES

DEPOSITO DE FABRICA
LANAS - SEDAS
ALGODONES - CRETONAS
Especialidad en Gabardinas.
Precios de ocasión.
AV. IRARRAZAVAL 2931

CASIMIRES "OVEJA"
GRAN SURTIDO A PRECIOS REBAJADOS
Marcelo Uranga
COMPAÑIA 1291 - OF. 214

MADERAS TERCIADAS
PINO — COIGUE
LAUREL — LINGUE
OLIVILLO — ULMO
Sn. Francisco 258

SASTRERIA PARA DAMAS
DESDE
$ 1.000.—
HECHURAS FINAS
WALTER WEINER
Ex cortador de la Casa Sasor
CALLE
Rosa Eguiguren 813
OFICINA 28
Entrada por San Antonio 28

REPUESTOS BARATOS
SILVINES
LIQUIDO PRECIO COSTO
ALAMEDA 2827
FONO 91786 — CASILLA 872

ACEITE
PURO DE MARAVILLA
1.a CALIDAD
Reparto a domicilio
DESDE 5 LITROS
Pídalo al fono 84897
SAN IGNACIO 423

INSTALACIONES EN LOCALES COMERCIALES
Si quiere instalar o modernizar su Fuente de Soda, Bar Tienda o cualesquier negocio, pida su proyecto y presupuesto sin compromiso, en
Bandera 72. Of. 306
Una vez aprobado el presupuesto, se entrega terminado el trabajo. Máximo, en 15 días.
FACILIDADES
Atención de 11 y media a 12 y media, y de 18 a 19 horas

SEDAS Y ALGODONES
Ventas directas al público, con precios bajísimos
Algunas ofertas:

Seda estampada	$ 78.—
Seda estampada imprimé	118.—
Taffetán de seda	105.—
Jaspé	98.—
Reversible fino	108.—
Cuadrillé colores de moda	115.—
Estampado de algodón	48.—
Percala importada	53.—
Popelina hilo, importada	75.—

Además, gran surtido en telas y tejidos de lana para primavera.
FABRICA UNIVERSAL TEXTIL LTDA.
Irarrázaval 449
(Frente al Teatro Andes)

MEDIAS NYLON

"Marcuson" NYLON	$ 90.—
"Labán" malla 51	99.—
"Zelvag" 30 Denier	100.—
"Opera" 30 Denier	110.—
"Colibrí" 30 Denier	110.—
"V. H." 20 Denier	115.—
Victoria Fte. Alto	120.—
"Caffarena"	120.—
15 Denier de pelo	130.—
Labán cost. obscura	150.—
Pelo, palón sombra	180.—
Tipo Nylon Dupont	52.—

Despachos rápidos a provincias desde tres pares, contra reembolso
Pida lista de precios especiales
FABRICA H. MARCUSON
a comerciantes.
SAN DIEGO 87

NO BOTE SU TERNO USADO
PAGAMOS LOS MEJORES PRECIOS
Además, compramos catres, somieres y máquinas de coser. Vamos a domicilio.
FONO 52596
FRANKLIN 742

La Americana Modas
REALIZAMOS
TRAJES Y BATAS DE LANA SEDA, TRAJES 2 PIEZAS, ABRIGOS 3/4, TAPADOS, TRAJES SASTRE, ETC ULTIMA MODA
CREDITOS
SAN DIEGO 472
FRENTE PLAZA ALMAGRO

otafogo nos defiende en el clásico de esta tarde

las carreras extraordina- de esta tarde en el Hipó- Chile, sirven de base al ma los 1.500 metros del "Cuerpo de Bomberos", etencia que se disputa en o término y que cuenta tieclnueve anotados. de un rápido análisis, por de lista, encabeza la li- Botafogo, elemento que llevará 59 kilos y la monta de J. Marchant. El buen hijo de Oakland tiene como su mejor antecedente un 5.o lugar, con 60 kilos, en la prueba ganada sobre esta misma distancia por Pentagrama a Ailla, Dinamarquero y Charlabién; sigue Penacho, que viene de una corta rentrée, manteniendo excelentes condiciones, y que corre a 59 ki-

PREMIO "CUERPO DE BOMBEROS" DONDE QUEDAN SEÑALADOS PARA ESCOLTARLO AILLA Y PENACHO.

Apreciaciones, cuadro de pronósticos y programa

los con L. Céspedes "up"; Pentagrama, que tiene como su mejor antecedente la carrera ganada, eso sí que a otro peso, esta vez a 58 kilos y guiada por C. Giráldez; Dinamarquero, con 55 kilos, será conducido por J. Sánchez, y es tercero de Ailla en la distancia y la pista, como ya lo hemos dicho; Tomebamba, 55 kilos, A. Marchessini, cuenta con el buen antecedente de correr bien la distancia en una pista que le acompaña bastante; Ailla, fué ganada por Pentagrama, a criterio de muchos entendidos, injustamente; cargará ahora 54 kilos, con la monta de R. Latorre; Frito, lleva 54 kilos, lo conducirá L. Pérez, y siempre el hijo de Orégano se ha mostrado bueno para estas pistas, si bien la distancia no ha sido la que ha corrido más habitualmente; corrió Sterling, de corta rentrée, en la carrera ganada por Pentagrama, y ahora, más trabajado, en pista anormal, debe vender cara su derrota; lo correrá R. Cornejo; Goyo, corre con 52 kilos y contratado a J. Espinoza; este otro hijo de Orégano llegó séptimo en la tantas veces citada carrera de Pentagrama, y si tiene desarrollo afortunado, será enemigo de precio en los finales; El Zorrito, a 51 kilos, puede seducir a muchos, en mérito a sus performances de potrillo; pero estimamos que debe estar ganado; lo conducirá O. Bravo; Horos está anotada a continuación, a 51 kilos, con la monta de L. Pérez; pero encontramos un tanto decepcionante sus últimas performances; Recelo, corrió solamente el domingo, llegando tercero en la carrera ganada por Orinoco a Babilonio; su ganancia sería una sorpresa, pese a ser hijo de Milímetro; será conducido por A. Poblete, a 50 kilos; Remo, en trescientos metros menos, escoltó a Lector hace tres días, caro es que con tres kilos más, y no conducido con mucha suerte; ahora, con V. González, tiene una oportunidad de rehabilitarse.

Del resto tenemos a Tembladera, 49 kilos y la monta de F. Gatica, que tratará de sacar partido antes de su larga suspensión. Es una potranca corredora y agradecida a los kilos, que para algunos es la sorpresa precisa; Propicia se mostró en buen training no hace mucho, al vencer a un lote selecto en esta cancha, y como en el handicap ha quedado baja, por lo que puede perfectamente la hija de Alfayate hacer pasar el mal rato a los más calificados. La llevará V. Maldonado, a 47 kilos; Aguacero Seguro corre con 45 kilos, y llegó quinto en una carrera ganada por Lector a Está Bien, claro es que en cien metros menos. La distancia le prueba mejor al hijo de Firmament, que será conducido por L. Jara; Descubridor, con 45 kilos, no tenía ayer monta fija, pero se le considera peligroso tras un tercer lugar escoltanto a Eco y Sibarita, con diez kilos más; Pu Yi es un potrillo sadido de perdedores en condiciones promisorias y que ha caído liviano en el handicap, con 45 kilos y M. Guerrero; es carta de muchos y con remunerativo dividendo; y finalmente tenemos a Salvaje, que haciendo honor a su nombre se rayó dos victorias de extremo a extremo, hace poco. Aun cuando corre en un grupo donde deben dispensarle kilos, si la carrera se presenta aliviada para el fogoso hijo de Salarrón, debe pelear los tramos finales, con 45 kilos y sin monta contratada aún.

Nuestras preferencias se inclinan por Botafogo para el lugar de honor de la contienda, con Ailla y Penacho en los lugares secundarios.

BUENA CARTA ES ATLANTIC OCEAN ENTRE LOS POTRILLOS DE LA 3.a

Potrillos de tres años ganadores de una carrera, que no sea clásica o especial, salen a la arena en tercer término del programa extraordinario de la tarde en el Hipódromo Chile.

De los anotados, que son quince, creemos que destacan, con mejores antecedentes, Atlantic Ocean, reciente escoltador de Saint Leger en el Club; Corsario, segundo de El Rajá, en el Club en un handicap de milla, tercera serie; El Lucero, potrillo que trabaja bien, y el que hay cifradas muchas esperanzas; Four Crown, que acaba de abandonar la categoría de perdedores dando la sensación de estar muy preparado para la segunda victoria; Rocío, cuarto en la ya citada de Saint Leger, y, para finalizar este comentario, Tubby, elemento que ha sido llevado con tino y es la sorpresa precisa de un corral con suerte.

El más indicado, a nuestro modo de ver, es Atlantic Ocean, y con éste quedan nuestras preferencias, señalando para los puestos que escolten a Four Crown y Corsario.

CHILE.- MIERCOLES 6 DE SETBRE. 1950

RA CARRERA, a las 1 P. M.— 1.400 metros.— Premio JOSE BESA.— a serie.— Handicap para cuatro años y más.— Inscripción: $ 300.— Premios: $ 60.000 al primero; $ 9.000 al segundo; $ 4.500 al tercero y $ 1.500 al cuarto.— Jinetes aprendices

J. Cornejo	1 Larraquette	56	8	M. Martínez
A. Parada	2 Limonera	56	11	La Morena
O. Bravo	3 Cheinik	55	2	Emp. Azócar
E. Salas	4 Taco Alto	55	3	S. Isabel
R. Leiva	5 Dusty	54	1	Lealtad
G. Retamal	6 Los Ranqueles	53	4	Sirio
G. Montes	7 Vladimira	53	15	J. Duque
O. Jaña	8 Kurdistán	52	17	Kazamar
C. Farmer	9 Aviador	47	19	L. Garrido
C. Córdova	10 Pachuco	52	6	Alkar
L. Manríquez	11 Cornetín	51	5	J. Tagle
B. Sandoval	12 Ocasión	50	12	Ocasión
M. Henríquez	13 Agaluz	50	20	Delfa
M. Arellano	14 Carmen	49	18	Romántico
M. Díaz	15 Fabulosa	49	14	On Fechu
L. A. Contreras	16 Furibundo	49	9	El Rodillo
V. Madrid	17 Envidioso	48	16	M. de Valencia
N. N.	18 Bondadoso	47	13	Canterbury
V. Ordóñez	19 Huri	47	7	América
J. Leiva	20 Tabernera	47	10	J. Quinteros

NDA CARRERA, a la 1.30 P. M.— 1.200 metros.— Premio ADOLFO OSSA.— Para potrancas de tres años ganadoras de una carrera que no sea clásica o especial.— Peso: 55 kilos.— Inscripción: $ 250.— Premios: $ 55.000 a la primera; $ 10.500 a la segunda; $ 5.250 a la tercera y $ 1.750 a la cuarta.

J. R. Cifuentes	1 Misión	55	11	A. Lazalvia
J. Marchant	2 Ajalilla	52	2	Veryver
L. Pérez	3 Avanzada	52	9	Plaza
L. A. Contreras	4 Carmelita	52	1	Sup. L. Bolton
V. Ordóñez	5 Bayona	52	12	Bayona
L. Manríquez	6 Espinaca	52	5	A. Muñoz
O. Saavedra	7 Mirra	52	4	Terri
R. Madariaga	8 Morocha	52	3	M. Etchepare
V. González	9 Peleadora	52	10	Los Maquis
No corre	10 Sambalay	52	7	Ojo de Agua
M. Valenzuela	11 Sonette	52	8	S. Kohon
O. Retamal	12 Yanacona	52	6	R. Costantini

RA CARRERA, a las 2 P. M.— 1.400 metros.— Premio JORGE PHILLIPS.— Para potrillos de tres años ganadores de una carrera que no sea clásica o especial — Peso: 55 kilos.— Inscripción: $ 350.— Premios: $ 35.000 al primero; $ 10.500 al segundo; 5.250 al tercero y $ 1.750 al cuarto.

J. Espinoza	1 Atl. Ocean	55	11	Benoni
No corre	2 Bar Fénix	55	9	M. Valles
Dudoso	3 Barrancal	55	15	Capulín
L. Manríquez	4 Buda	55	1	Timogasta
No corre	5 Ecarmado	55	13	Pulmine
J. Marchant	6 Corsario	55	8	Carmencita
R. Latorre	7 Desperado	55	14	Inconsciencia
O. Valenzuela	8 El Lucero	55	14	R. Duque
A. Marchessini	9 Four Crown	55	2	Delycel
L. Pérez	10 Menicaco	55	10	Cinta Roja
E. Soto	11 Pedigueño	55	3	Spada
No corre	12 Peruano	55	12	Cartago
J. Orellana	13 Quemzmucho	55	7	Las Bandurrias
No corre	14 Rocío	55	6	Huno
L. Espinoza	15 Tubby	55	4	Carampangue

A CARRERA, a las 2.35 P. M.— 1.400 metros — Premio JOSE BESA. 3.a serie.— Handicap para cuatro años y más.— Inscripción: $ 300.— Premios: $ 33.000 al primero; 9.900 al segundo; 4.950 al tercero y $ 1.650 al cuarto.

R. Parodi	1 Bucalemu	55	3	18 Septiembre
V. Maldonado	2 Pumay	49	10	Sta. Rosa
G. Sepúlveda	3 Dina Mía	55	14	Mi Elisa
No corre	4 Trapero	55	15	Vizcaya
R. Aguilar	5 Salesiano	54	1	L. Elso
A. Poblete	6 Cardenal	53	8	Mar del Plata
A. Marchessini	7 Catimba	51	4	Virginia
C. Córdova	8 Marhuc	53	7	Felicisima
No corre	9 Chinchorro	53	12	P. Viejo
V. González	10 Venerada	53	16	Sajonia
R. Latorre	11 Nevisca	52	5	Lealtad
L. Pérez	12 Bobine	51	13	Cinta Roja
J. González	13 Gandul	51	9	Luis Soto
E. Soto	14 M. Popeta	50	2	Valenciano
O. Bravo	15 Acapulco	47	6	Emulo
R. Cornejo	16 Lipangui	47	12	R. Labbé

A CARRERA, a las 3.10 P. M.— 1.400 metros.— Premio JOSE BESA. 4.a serie.— Handicap para cuatro años y más.— Inscripción: $ 300.— Premios: $ 30.000 al primero; 9.000 al segundo; 4.500 al tercero y $ 1.500 al cuarto.

R. Madariaga	1 Sortilegio	57	16	R. Retamal
L. Céspedes	2 Jungfrau	56	19	Oriental
J. González	3 Joyel	55	9	M. Véliz
No corre	4 Parroquiano	55	22	San Carlos
G. Sepúlveda	5 Rirrete	54	13	R. Felipe
M. Valenzuela	6 Huayca	54	1	La Chiquita
M. Reyes	7 La Estrella	54	3	M. Wipi
H. Jara	8 Enramada	53	21	Mandeley
E. Soto	9 Kataty	53	29	L. Soto
R. Pérez	10 Salmera	53	12	Doña Cata
M. Ocampo	11 N. Tomasa	52	7	M. Pierret
No corre	12 Orfeón	52	10	Helvético
R. Quiroz	13 Pechuga	52	5	Richard
O. Retamal	14 Chau	51	4	Vinfa
O. Romero	15 La Pepita	51	6	C. Tejero
V. Maldonado	16 Loncoleo	51	14	Rosa
R. Pavez	17 Río Muco	51	15	Quirihuano
V. González	18 Finico	50	2	A. Vargas
V. Ordóñez	19 Huilcuco	49	8	Huaraní
J. Cornejo	20 Carinthia	48	18	Huaraní
C. Farmer	21 Ortigal	48	17	Cordero
C. Córdova	22 Aguántese	47	24	J. Herane
R. Cifuentes	23 Obertura	47	11	L. Ortiz
M. Henríquez	24 S. Severino	45	23	Teno

CARRERA, a las 3.50 P. M.— 1.400 metros.— Premio JOSE BESA.— a serie.— Handicap para cuatro años y más.— Inscripción: $ 300.— Premios: $ 30.000 al primero; 9.00 0al segundo; 4.500 al tercero y $ 1.500 al cuarto

H. Jara	1 Caicupil	56	5	J. Posadas
A. Parada	2 Croupier	55	1	Casino
R. Parodi	3 Don Fó	55	16	Cazin
A. Salazar	4 Selbo	55	11	A. Férre
A. Marchessini	5 Limari	54	5	I. Valdés
J. Espinoza	6 E. Shoes	54	18	Ebro
V. Maldonado	7 Sátira	54	9	Villarrica
G. Retamal	8 Polverín	53	17	G. Urquidi
R. Madariaga	9 Relicario	53	21	Lohengrin
No corre	10 Sintomática	53	20	Ovalle
R. Olivos	11 Groom	52	12	V. Azócar
J. Sánchez	12 La Campaña	52	10	I. Urrutia
M. Reyes	13 Almará	51	7	Los Mariscales
O. Romero	14 Stafford	51	13	G. Rojas
No corre	15 Embrujo	51	14	Tutuquén
H. Vergara	16 Panchote	51	22	Cautín
L. Caldera	17 Kalinin	50	4	Dibujante
F. Gatica	18 Hulchi Piriche	50	19	A. Castro
R. Pérez	19 Pentágono	50	11	S. Valenzuela
M. Valenzuela	20 Zafarrancho	50	2	Suc. E. Silva
O. Bravo	21 Mariage	49	8	Mariage
R. Cifuentes	22 Giovanina	48	3	R. Costantini

A CARRERA, a las 4.30 P. M.— 1.500 metros.— Premio CUERPO BOMBEROS.— Clásico.— Handicap para todo caballo.— Inscripción: $ 700.— Premios: $ 70.000 al primero; 21.000 al segundo; 10.500 al tercero y 3.500 al cuarto.

J. Marchant	1 Botafogo	59	9	Botafogo
L. Céspedes	2 Penacho	59	11	Equis
C. Giráldez	3 Pentagrama	59	1	Pentagrama
J. Sánchez	4 Dinamarquero	55	7	Dinamarca
A. Marchessini	5 Tomebamba	55	8	Lohengrin
R. Latorre	6 Ailla	54	17	R. Costantini
R. Pérez	7 Frito	54	18	R. Palcón
R. Cornejo	8 Sterling	53	19	Dalmacia
J. Espinoza	9 Goyo	52	3	S. Edwards
O. Bravo	10 El Zorrito	51	2	H. Grandón
L. Pérez	11 Horos	51	8	Dolores
No corre	12 Recelo	50	4	J. Peña
V. González	13 Remo	50	14	Suc. S. Martín
F. Gatica	14 Tembladera	49	4	L. Lamoliate
No corre	15 Propicia	47	12	A. Flores
L. Jara	16 Ag. Seguro	45	10	Fúlmine
N. N.	17 Descubridor	45	15	Ranking
M. Guerrero	18 Pu Yi	45	1	Corcel
N. N.	19 Salvaje	45	16	Suc. S. Galletti

CARRERA, a las 5.10 P. M.— 1.400 metros.— Premio JOSE BESA. 1.a serie.— Handicap para cuatro años y más.— Inscripción: $ 350.— Premios: $ 35.000 al primero; 10.500 al segundo; 5.250 al tercero y $ 1.750 al cuarto.

S. Arriagada	1 Springhill	57	1	L. Luco
G. Sepúlveda	2 Lanchón	55	8	A. Henríquez
J. Orellana	3 Jamaicano	54	12	B.-C
R. Parodi	4 Katurro	54	11	C. Muñoz
No corre	5 Salvaje	54	18	Suc. S. Galletti
A. Tapia	6 Trenzado	54	5	Carampangue
R. Latorre	7 First Start	53	7	Huaraní
No corre	8 Catalpa	52	2	Mallarauco
L. Pérez	9 Descubridor	52	13	Ranking
No corre	10 Eco	52	19	R. Labbé
E. Núñez	11 Hidalga II	52	9	Corcel
J. Marchant	12 Labarthé	52	6	R. S. de Maggi
R. Castillo	13 Laferrere	52	10	V. Galeguillos
A. Salazar	14 Mabruk	52	15	B. Norton
J. Espinoza	15 Impacto	51	17	Inflexible
C. Giráldez	16 Chin Chin	50	21	Chin Chin
J. Berríos	17 Patriotero	50	14	El Socio
V. Maldonado	18 Avalancha	49	3	El Rosarino
M. Valenzuela	19 Garito	49	16	J. Alfaro
L. Jara	20 Negrina	48	20	Remark
O. Bravo	21 Perfidia	48	22	Lo Campino
V. Ordóñez	22 Soberanía	48	4	A. Velásquez

CARRERA, a las 5.50 P. M.— 1.400 metros.— Premio JOSE BESA. 4.a serie.— Handicap para cuatro años y más.— Inscripción: $ 300.— Premios: $ 30.000 al primero; 9.000 al segundo; 4.500 al tercero y $ 1.500 al cuarto.

G. Sepúlveda	1 Coracero	56	8	Bomberos
A. Tapia	2 Lonjazo II	56	15	Fresia
R. Pérez	3 A. en Pena	55	20	Talagante
L. Jara	4 Dominante	5	1	Ansén
J. González	5 Don Miguel	55	10	M. Meza
G. Arriagada	6 Mosca Azul	5	9	Zazá
G. Retamal	7 Aramis	54	4	Marisa
L. Pérez	8 Babieca	53	6	Acapulco
M. Valenzuela	9 Cori	53	7	San Bernardo
R. Olivos	10 Déjela	53	16	A. Flores
A. Bermejo	11 Giuliano	53	2	Primicia
M. Díaz	12 Machete	53	15	Ocasión
No corre	13 Pelaca	52	22	Linar
J. Marchant	14 Sentimiento	52	11	H. El Laja
H. Jara	15 Ventolera	52	23	Chimbote
R. Sandoval	16 Kaka	51	18	A. Papic
M. Henríquez	17 Cartago	50	21	Cartago
E. Salas	18 Peleador	50	14	J. Salas
G. Silva	19 Roxanea	50	24	Temuco
No corre	20 Silbato	50	19	Rolito
No corre	21 Tristeza	50	12	L. Vásquez
F. Gatica	22 Wings	50	5	S. Mirelli
J. Leiva	23 Mayuca	49	5	"Ex"
	24 Escarabajo	49	17	Carampangue

PRONOSTICOS DE LA PRENSA (HIPODROMO CHILE)

	1.a carrera	2.a carrera	3.a carrera	4.a carrera	5.a carrera	6.a carrera	7.a carrera	8.a carrera	9.a carrera	10.a Carrera
LA NACION	Chetnik L. Ranqueles Pachuco	Bayona Espinaca Ajalilla	A. Ocean Four Crown Corsario	Lipangui Catimba Bobine	Joyel Huilcoco Jungfrau	Mariage Don Fó Groom	Botafogo Ailla Penacho	Perfidia Laferrere Hidalga II	Assais Mayuca Sentimiento	M. Trece Ensueño Zhukov
LA SEGUNDA	L. Ranqueles Dusty Chetnik	Misión Mirrary Sonette	Four Crown Ajalilla A. Ocean	Lipangui Catimba Dina Mía	Huilcoco N. Tomasa Joyel	Limari Croupier Mariage	Botafogo Dinamarquero Ailla	Hidalga Trenzado First Star	Sentimiento Alma en Pena Assais	M. Trece Ensueño Listón
ULTIMA HORA	Chetnik Pachuco Cornetín	Bayona Ajalilla Carmelita	Corsario Quemamucho Inesperado	Lipangui Bobine Catimba	Joyel Huilcoco Obertura	Limari Don Fó Mariage	Botafogo Dinamarquero Ailla	Labarthe Laferrere Descubridor	Mayuca Don Miguel Assais	El Catalán Zhukov M. Trece
EL IMPARCIAL	Chetnik Pachuco Taco Alto	Ajalilla Bayona Mirra	A. Ocean El Lurero Corsario	Catimba Lipangui Dina Mía	Huilcoco N. Tomasa Sortilegio	Limari La Campaña Aimará	Ailla Dinamarquero Tomebamba	Labarthe Descubridor Perfidia	Assais Sentimiento Cartago	Zhukov Utopía Valentoso

PERFIDIA, ASSAIS Y MARTES 13

LIPANGUI, JOYEL Y MARIAGE

Tres series handicap se corren antes de la competencia clásica y a continuación de las carreras condicionales.

Haremos de cada una de estas competencias de 1.400 metros un comentario especial, antes de fijar nuestras preferencias.

CUARTA CARRERA

De los que nos parecen indicados en este tercera serie que cuenta con dieciséis inscritos están Bucalemu, que corrió en la de clausura del domingo con tropiezos, y que va en corral con Pumay; Dina Mía, escoltadora de Peruano en esta pista; Salesiano, que en esta pista y buena para canchas fangosas puede hacerlo mejor que el domingo en el Club; Cardonal, eminencia en canchas anormales que debe mejorar su llegada donde ganó Sauce Llorón a Hospicia; Catimba con una buena llegada tercera en el Club tras Schockley y Assais; Marhué, otro bueno para el barro, aún cuando reaparece y en corral con Chinchorro, reciente quinto en la carrera ganada aquí el domingo por Puro Malle a Rudecindo; Bobine, quinta en la prueba ganada por Utopía a Zhukov y Virada II; Mister Popeta, que corre en sus canchas, y Lipangui que acaba de ganar hace un par de días una bonita carrera en el Club Hípico.

Lipangui, Catimba y Bobine, en este mismo orden formarán la fórmula que defenderá nuestro pronóstico.

QUINTA CARRERA

Corresponde esta competencia a la sexta serie de los handicaps sobre 1.400 metros, y entre los numerosos anotados, nada menos que 24, podemos destacar a Sortilegio, tercero tras Texas y Portadora; Joyel, que cuenta con buenos trabajos y corre bien en pistas anormales; Parroquiano, cuarto de Croupier, Mariage y Minúsculo; Huayca, tercera de Sentimiento y Portadora, y con una ganancia por estos días; Negra Tomasa, que como buena hija de Iturbide y en buen estado puede alternar; Loncoleo, cuya última estimamos falla hace un par de días en la ganada por Huilcoco; Huilcoco, por su reciente victoria, y Aguántese, que tiene un quinto lugar muy recomendable en su más reciente.

Joyel nos seduce para ganador, y como sus más serios enemigos los vemos en Huilcoco y Jungfrau, quedan señalados como secundarios.

SEXTA CARRERA

No menos difícil que las anteriores es esta competencia, la quinta serie handicap, donde los adversarios anotados tras la recompensa suman veintidós.

Croupier, reciente ganador; Don Fó, que viene corriendo muy bien en general; Seibo, que puede corresponder en estas pistas con barro; Limarí, que se anotó un bonito tanto en estas pistas; Groom, que viene tras una victoria entre nosotros; Aimará, cuarto en la ganada por Timbal a Campfire; Embrujo y Panchote, que actúan bien en estas canchas; Mariage, por su segundo tras Croupier, y Giovanina, que tomó tabla en una de Schockley son, a nuestro juicio elementos indicados.

Para el mejor lugar nos embarcamos con Mariage y colocamos a Don Fó y Groom en los placés, pues son adversarios de cuidado.

NUESTROS ELEGIDOS EN LAS TRES "DE ULTIMA"

A continuación del clásico que se corre como base corresponde disputarse la mejor serie handicap y en seguida la cuarta y la segunda con que se da término al largo meeting de la tarde.

OCTAVA CARRERA

En esta mejor serie se han reunido varios competidores que se merecen como son Lanchón, a quien prueba la pista blanda; Salvaje, ganador de dos buenas carreras y que puede decidirse por ésta antes que el clásico; Trenzado, que corrió con inconvenientes en una ganada por Mosquito a Colpayo y que en esta pista corre bien; First Start, al que por antecedentes prueba esta clase de canchas; Catalpa, reciente ganadora en el Club Hípico; Descubridor, tercero de Eco y Sibarita; Eco, que defeccionó en la ganada por Garito en el club, hace dos días, pero aquí puede rehabilitarse; Hidalga II y Labarthé, un corral peligroso por el buen estado que ostentan; Laferrere, cuarto en una prueba ganada por Rayón a Perfidia; Avalancha, por sus dos buenas llegadas recientes; Garito, ganador en el Club el domingo y Perfidia, por su segundo lugar tras Rayón.

De los nombrados estamos con Perfidia para el puesto de responsabilidad y queda secundada en los placés por Laferrere a Hidalga II.

NOVENA CARRERA

Dos docenas de adversarios hacen muy difícil el acierto de la penúltima carrera, y por ende, aseguran un sport remunerativo.

Lonjazo II, sexto en la ganada por Schockley a Mayuca; Dominante, segundo en una ganada por Yerba Mate; Mosca Azul, que ya va aprendiendo a partir y va en pistas que le acomodan; Assais, reciente escoltadora de Schokley; Cori, sexto en una carrera ganada por Timbal a Campfire; Sentimiento, que atraviesa por excelente estado; Cartago, ganador hace un par de días; Peleador, liviano y bueno para pistas anormales; Rocanea, que fuera escoltadora de Silver Star, y finalmente, Mayuca, segunda de Faldilla, forman el grupo, a nuestro juicio, de los más indicados.

Buena se vió en su última, Assais y como en esta pista no lo hace mal la dejamos para que nos defienda el pronóstico con Mayuca y Sentimiento en los otros puestos que pagan.

DECIMA CARRERA

Muy apropiada para un buen dividendo se presta la competencia de clausura donde de los veintitrés inscritos no menos de la mitad tiene muy justificados títulos a la victoria.

Así tenemos que Pildorín llegó cuarto en la ganada por Eco a Sibarita y Descubridor; El Catalán, llegó quinto en esa misma carrera; Genial, antes de su última había demostrado extraordinarios arrestos al vencer; Martes Trece fué tercero tras Sauce Llorón y Hospicia; Don Verja, tiene el mejor lugar en la partida y ha corrido con mejores; Ensueño hizo puesta con Cachamba en la de clausura del Club el domingo; Alfil, no correspondió en la carrera citada para el anterior, pero en esta cancha lo hace muy bien; Curry, va liviana y ha trabajado con buena regularidad; Galileo es un hijo de Toribio, buen barrero, que ha caído a peso bajo; Medioeval, cumple en estas épocas sus mejores performances, y llegó séptimo en una ganada por Sauce Llorón a Editor; Star Dust, fué tercero tras El Rajá y Corsario, Utopía, sólo defeccionó el domingo, pero antes había obtenido dos meritorias ganancias, y por último Zhukov, se clasificó tercero en el Club, en la carrera que empataron Ensueño y Cachamba.

Por el estado que cruza actualmente Martes Trece, nos parece un pronóstico muy acertado y queda en el puesto privilegiado con Ensueño y Zhukov en los lugares que restan.

"NOVATO" GANO Y MURIO EN EL HIP. LA PLATA

LA PLATA, Buenos Aires 5.— (UP).— Un caballo murió el domingo de un síncope cardíaco después de ganar una carrera. "Novato", que triunfó en la última prueba disputada en el hipódromo local, cayó fulminado poco después de cruzar el disco y llevar una ventaja de varios cuerpos a su más próximo rival.

El jinete Francisco Martín Ortiz desensilló y se presentó con la montura al pesaje dentro del tiempo reglamentario.

DOS "RECORDS" CAYERON EL 3 EN "PALERMO"

BUENOS AIRES, 5.— (UP).— En el hipódromo de Palermo se sobrepasaron el domingo dos records de apuestas. El primero, fué la mayor suma apostada en una sola carrera, lo cual ocurrió en el clásico Jockey Club, en el que se vendió un total de un millón 994 mil ganadores y 427.129 placés, superándose el record del 6 de agosto de este año cuando para una carrera se vendieron un millón 114 mil 522 ganadores y 311 mil 613 placés.

El segundo record fué el total jugado a un solo caballo en ese hipódromo, registrándose 645.474 ganadores para Mirontor en el mismo clásico. El record total corresponde, sin embargo, al hipódromo de San Isidro, donde en el clásico Carlos Pellegrini se jugó al caballo Pensy Post, 669.530 ganadores. El precio de cada boleto de auesta es de dos pesos.

OCHO ADVERSARIOS PARA LA CARRERA ESPECIAL "ALFONSO FREIRE VALDES"

PRIMERA CARRERA.— 1.300 METROS

7 Amigaza 53, S. Quezada
2 Balanga 53, V. Maldonado
8 Belicosa 53, R. Olave
13 Carabela 53, C. Silva
15 Colinita 53, J. Zuñiga
18 Prusiera 53, H. Ramos
17 La Coquito 53, V. González
9 Lady Brook 53, J. F. Marchant
11 Malaya 53, M. Reyes
5 Mapy Cortés 53, R. Latorre
4 Night Bell 53, J. Berríos
10 Pronta 53, E. Salas
3 Reemplazadora 53, R. Madariaga
16 Rita 53, O. Chamorro
14 Rivadavia 53, L. Espinoza
1 Salomona 53, M. Valenzuela
12 Timida 53, A. Marchessini
6 Wanda 53, R. Parada

SEGUNDA CARRERA.— 1.500 METROS

4 Don Contrido 56, J. Orellana
21 Chovi 55, L. Espinoza
24 Rocanea 55, S. Quezada
8 Szibo 55, A. Salazar
13 Timbal 55, A. Marchessini
12 Corcovado 54, J. F. Marchant
23 Limari 53, O. Valenzuela
17 Tizuado 53, M. Reyes
15 Ferryman 52, R. Madariaga
19 Campfire 51, J. Sánchez
18 Cnarol 51, O. Chamorro
22 Minúsculo 51, C. Córdova
7 Pentágono 51, R. Pérez
25 Argentino 50, O. Allende
16 Huayca 50, M. Valenzuela
3 Kalinin 50, L. Manríquez
2 Negev 50, A. Parada
26 Rilja 50, V. González
6 Silver Star 50, V. Ordoñez
9 Kai Ku 49, R. Cornejo
10 Memo 49, O. Bravo
20 Satrapa 49, C. Giraldez
27 Salmuera 48, E. Salas
11 La Pepita 47, E. Soto
5 Damasquino 46, V. García
1 Negra Tomasa 46, L. Jara
14 Ortigal 45, J. Zúñiga

TERCERA CARRERA.— 1.800 METROS

8 Truchon 56, R. Cornejo
3 Buda 53, J. Espinoza
1 Chirio 53, H. Vergara
4 Dinámico 53, J. Sánchez
2 Huaraculén 53, R. Madariaga
9 Lujoso 53, M. Guerrero
5 Noveno 53, A. Marchessini
10 Pakistan 53, R. Latorre
4 Peruano 53, J. E. Bravo
7 Regidor 53, O. Bravo

CUARTA CARRERA.— 1.500 METROS

6 Mazacote 58, O. Valenzuela
5 Dijital 56, J. Espinoza
12 Patín 55, J. E. Bravo
4 Sonatón 54, R. Madariaga
15 Don Miguel 53, A. Tapia
19 José Luis 53, R. Latorre
11 Starkar 53, J. Sánchez
9 Colle 52, A. Salazar
10 Godolphin 52, V. González
18 Brookville 51, J. F. Marchant
14 Buchuqueo 51, M. Reyes
16 Giuliano 50, A. Bermejo
1 Peleador 50, M. Valenzuela
17 Caicupil 49, C. Giraldez
8 Juan Carlos 49, R. Cornejo
7 La Estrategia 49, C. González
13 La Seguida 49, A. Marchessini
3 Cori 48, O. Bravo
2 Peluca 48, J. Aravena

QUINTA CARRERA.— 1.500 METROS

2 Chimbador 57, R. Parada
9 Colpayo 56, L. Espinoza
11 Copihues 55, J. Orellana
7 Recelo 55, L. Espinoza
1 Libardones 52, R. Lambert
3 Confitero 51, J. E. Bravo
8 Retinta 51, R. Cornejo
4 Agalludo 50, C. Giraldez
5 A. Seguro 50, J. González
6 Onzo 50, J. F. Marchant
10 Cataipa 46, A. Marchessini

CARRERA A.— 4.100 METROS ANTES DEL CLASICO

2 Moctelek 76, O. Cerda
5 Palomito 72, A. Chandía
7 Acomito 71, A. Fabrigi
1 Figurín 70, M. Rivera
6 Flin Flon 69, N. Villarroel
3 Reidor 69, M. Alfaro
4 Otello 63, J. Godoy

SEXTA CARRERA.— 1.900 METROS

9 Excelsior 59, L. Espinoza
6 Tuncana 56, R. Parodi
2 Mosquito 51, M. Reyes
8 Zorro Azul 51, J. F. Marchant
1 Madison 50, R. Cornejo
7 Ric Rac 49, A. Marchessini
3 Cambullón 48, M. Guerrero
4 T. Golden Girl 48, O. Bravo
5 Los Alpes 46, L. Jara

SEPTIMA CARRERA.— 1.500 METROS

1 Diablito 55, J. E. Bravo
11 Está Bien 54, A. Tapia
7 Hermanito 54, A. Marchessini
3 Lombardo 54, E. Freire
9 Pegajoso 52, O. Bravo
4 Trébol 52, J. F. Marchant
8 Kim Koo 51, C. Giráldez
10 Salvaje 50, E. Salas
12 Eximio 49, M. Valenzuela
2 Lanchón 49, V. Maldonado
6 Salquemada 48, M. Guerrero
5 Zapotazo 46, R. Cifuentes

OCTAVA CARRERA.— 1.500 METROS

8 Schockley 58, A. Tapia
12 Santol 56, L. Espinoza
9 Acurrucada 55, R. Pérez
1 Emilio 55, R. Cornejo
11 Medioeval 54, J. E. Bravo
15 Parralino 54, R. Parada
13 Bobine 52, C. Giraldez

ONCE POTRANCAS EN EL CLASICO "SOCIEDAD DE CRIADORES" EL 10

HIPODROMO CHILE
Domingo, 10 de septiembre

PRIMERA CARRERA, a las 8.00
A. M.— 1.200 metros
21 Malhué 56, C. Córdova
17 Mascarón 55, G. Retamal
3 Paracleto 52, J. Adasme
12 Agitada 54, N. N.
16 Suyanita 53, M. Díaz
11 Parroquiano 53, L. Manríquez
16 Cuyanita 53, M. Díaz
1 Pitado 53, O. Bravo
6 Sátrapa 53, S. Quezada
15 Drupa 52, O. Chamorro
14 Fonda 50, E. Soto
13 Matraca 50, M. Henríquez
2 Turquesa 50, J. García
15 Chau 49, C. Farmer
5 Río Muco 49, R. Pavez
7 Cornada 48, R. Cifuentes
10 Cañada 47, E. Salas
9 Crea 47, J. Cornejo
8 Paiotero 46, E. Núñez
4 Huri 45, N. N.
20 Obertura 45, G. Silva

SEGUNDA CARRERA, a las 8.30
A. M.— 1.400 metros
7 Moriche 58, N. N.
4 Abejorro 55, J. Orellana
11 Académico 55, R. Parodi
14 Bello Horizonte 55, C. Giraldez
5 Borgia 55, J. Sánchez
15 Bromuro 55, J. Espinoza
6 Calambour 55, V. González
16 Duque de Orleans 55, O. Bravo
13 El Naipe 55, G. Sepúlveda
8 El Radcha 55, R. Cornejo
17 Kalú 55, M. Díaz
13 Mahatma 55, E. Salas
2 Majadero 55, R. Madariaga
3 Pandyu 55, L. Manríquez
1 Pregón 55, V. Madrid
10 Pródigo 55, J. García
9 Sargón 55, E. Soto
12 Tarugo 55, Jn. González

TERCERA CARRERA, a las 9.00
A. M.— 1.400 metros
2 Alicanto 55, C. Córdova
8 Arabache 55, E. Salas
14 Banner 55, E. Soto
1 Cañonazo 55, L. Caldera
18 Snow Ball 55, Jn. González
12 Ceipo 55, M. Arellano
4 Galgo Azul 55, O. Chamorro
16 Guadalquivir 55, J. Orellana
13 Holy War 55, M. Henríquez
11 Insecto 55, J. Herrera
17 Locario 55, A. Bermejo
10 Meñuco 55, J. Espinoza
7 Marciano 55, R. Madariaga
15 Quitandinho 55, Jn. González
6 Raskolnicov 55, G. Sepúlveda
5 Ratón 55, A. Tapia
3 Rearmado 55, L. Manríquez
9 Sidón 55, A. Marchessini

CUARTA CARRERA, a las 9.35
A. M.— 1.200 metros
9 Petato 57, L. Céspedes
16 Alfredo 55, L. Manríquez
11 Grandota 54, V. Maldonado
17 Silbato 54, R. Leiva
5 Escarabajo 51, M. Díaz
13 Dumbar 49, J. Cornejo
21 Guérnica 53, G. Retamal
14 Hunter 53, S. Silva
2 Portadora 53, V. Madrid
8 Salerito 53, J. Espinoza
7 Tristeza 53, A. Poblete
3 Alegrote 52, R. Parodi
6 Espiritual 52, R. Contreras
19 Peumal 52, J. Sánchez
10 Píldorina 52, C. Córdova
18 R. Shoes 52, B. Sandoval
1 Chabelita 51, R. Madariaga
4 Peleadora 51, V. González
13 Huilcoco 50, L. Pérez
12 Sintomática 50, C. Farmer
20 Selva 49, O. Bravo

QUINTA CARRERA, a las 10.10
A. M.— 1.200 metros
5 Descartes 56, J. Sánchez
4 Vizconde 51, C. Silva
6 Remo 56, V. González
6 Fogón 53, Jn. González
5 Poet 53, L. Pérez
1 Archipiélago 51, A. Marchessini
2 Arrabalero 49, O. Bravo
12 Monty 49, V. Maldonado
3 Rayón 49, C. Córdova
7 Tequila 49, C. González
11 Aberri 47, L. Jara
10 Kadine 46, L. Manríquez

SEXTA CARRERA, a las 10.50
A. M.— 1.200 metros
5 Super 58, A. Rioseco
1 Hindú Smoke 55, V. González
11 Milano 55, V. Madrid
14 Clavel 54, L. A. Contreras
2 Moscs Azul 54, S. Arriagada
8 Seductor 54, J. E. Bravo
3 Polvorilla 53, Jn. González
16 Groom 52, R. Olivos
9 Pepito Grillo 52, G. Silva
13 Sambalay 52, B. Sandoval
13 Starace 52, L. Manríquez
4 Tristella 52, Jn. González
12 Kako 51, S. Silva
10 T. Blancas 50, E. Soto
7 La Loma 51, M. Reyes
19 Araucano 50, J. Espinoza
6 Débora 50, E. Núñez
17 Voltaire 49, J. Herrera
15 Filarmónica 48, C. Farmer

CHETNIK NO ES MALA CARTA EN LA INICIAL

Con la serie inferior de los handicaps sobre 1.400 metros comienza el programa de la tarde en el Hipódromo, y son veinte los modestos aspirantes a la recompensa de treinta mil pesos al ganador.

Chetnik, por su 2.o lugar tras Limarí, que lo ganó por 1 1| 2 cuerpo; Los Ranqueles, que tiene buenos aprontes; Pachuco, tercero de Limarí y Chetnik; Cornetón, noveno en esa misma oportunidad, con un kilo más y con inconvenientes; Ocasión, octava de Limarí; Furibundo, que con buenos trabajos, luce, además, excelente estado, y Bondadoso y Hurpi, que en esa misma performance se anotaron sexto y séptimo, respectivamente.

Entre tan modestos concurrentes vamos a decidirnos por Chetnik para ganador, con Los Ranqueles y Pachuco en los otros lugares.

SEPTIMA CARRERA, a las 11.30
A. M.— 2.000 metros.— Clásico
8 Balsamar 48, R. Cornejo
9 Dimosa 48, J. Espinoza
4 En Jaque 48, O. Bravo
1 Hilarity 48, M. Guerrero
2 Humo 48, F. Gallo
5 La Tribu 48, L. Jara
6 Listada 48, A. Marchessini
3 Marquesada 48, A. Poblete
10 Piti Ponty 48, R. Madariaga
7 Queseca 48, C. Giraldez
11 Singapur 48, M. Valenzuela

OCTAVA CARRERA, a las 12.10
P. M.— 1.200 metros
12 C. Forward 57, A. Salazar
1 Internada 56, R. Parada
2 Momada 54, M. Reyes
13 Tornasoles 53, V. González
1 Zapatero 53, R. Parodi
11 Cambises 52, R. Madariaga
5 Figura 52, R. Cornejo
7 Desesperado 51, G. Retamal
9 Marconi 50, C. Giraldez
10 Oeste 50, C. Farmer
3 Perfidia 50, O. Bravo
6 Tontorrón 49, J. Espinoza
4 Martes Trece 48, R. Cifuentes

NOVENA CARRERA, a las 12.50
P. M.— 1.200 metros
9 El Neno 56, Jn. González
7 Quemamucho 56, L. Espinoza
13 Trapero 56, J. E. Bravo
19 Marhué 54, C. Córdova
11 El Cairo 53, E. Salas
17 Farina 52, R. Castillo
2 Serón 52, B. Sandoval
12 Zunbador 52, L. Jara
3 Armadillo 51, E. Freire
16 Carmelita 51, L. A. Contreras
18 Espinaca 51, C. Giraldez
4 Mr. Popeta 51, O. Valenzuela
5 Remordimiento 51, C. Farmer
8 Tubby 51, R. Pérez
14 Dordoña 49, R. Madariaga
1 Gama 49, M. Reyes
15 Villa Alegre 49, Edo. Soto
6 Acapulco 48, R. Cifuentes
10 Penique 48, O. Bravo

DECIMA CARRERA, a la 1.30
P. M.— 1.200 metros
18 Caminito 56, Jn. González
11 Puro Malle 48, C. Córdova
7 Firulete 56, L. Romero
2 Atlantic Ocean 55, J. Espinoza
6 Compinche 55, R. Pérez
14 Yerba Matte 51, J. Sánchez
9 El Catalán 55, R. Madariaga
8 Biarritz 53, G. Retamal
13 Ilicoto 53, R. Cornejo
16 Sin Respeto 53, G. Sepúlveda
10 Galileo 52, A. Bermejo
20 Monicaco 52, L. Pérez
3 Sin Chistar 52, C. Silva
15 Finito 51, R. Parodi
1 Irineo 51, L. Jara
5 Latero 50, M. Díaz
19 Trento 50, R. Cifuentes
21 Afgano 48, C. Giraldez
12 Finanza 48, O. Bravo

Aliviol

"HARVEY" CONTINUA SU EXITO EN EL IMPERIO

"Harvey", la brillante comedia de Mary Chase, que ha traducido en forma especial para Lucho Córdoba la periodista Lenka Franulic, ha continuado con éxito en el escenario del Imperio.

Esta obra que interpretan los elementos de mayor atracción de la Compañía Córdoba subirá a escena nuevamente hoy en las funciones de tarde y noche.

ORSON WELLES ACTUA EN "LA ROSA NEGRA"

Kubla Khan, señor y rey de la guerra en el Lejano Oriente, tiene entre sus huestes a un gran general, diabólico y despiadado, llamado Bayán. Este papel es el que encuadró mejor a las sobresalientes aptitudes artísticas de Orson Welles en "La rosa negra", la extraordinaria producción de la 20th Century Fox, que será presentada próximamente en el cine Rex.

Esta producción en tecnicolor presenta en otros papeles a Tyrone Power, Cecil Aubry, y el actor inglés Jack Hawkins.

BRILLANTE SERA HOY "LA NOCHE DE SORPRESAS" EN VIOLIN GITANO

Extraordinaria velada artística social tendrá lugar esta noche en la Boite Violin Gitano, con motivo de la despedida del cantante de la simpatía, Ernesto Bonino y del cóctel que ofrece a la prensa santiaguina el conjunto de los Hermanos Barrientos, que con tanto éxito han debutado en este elegante salón.

En esta noche de gala, Violin Gitano da su cordial despedida al celebrado artista italiano en una fiesta que dejará gratos recuerdos en el público asistente. Tanto esta despedida como el cóctel que dan los Hermanos Barrientos, con invitados de honor el Trío Llanquiray, Sonia y Myriam, Ester Soré, Cora Santa Cruz, Los Quincheros, Raúl Gardy, Raúl Matas, Renato Deformes, Adolfo Yanquelevich, Federico Ojeda, Vicente Bianchi, Manolo González y Monicaco.

Tenemos la seguridad que los artistas nombrados deleitarán con su acostumbrada gentileza al público concurrente, a los artistas y periodistas, y en especial al festejado.

Destacamos que en este show que tan brillantes caracteres adquirirá, actuarán los artistas de planta del salón de moda Violin Gitano, los Hermanos Barrientos, Eladia Blasquez, la chispeante artista española que en esta temporada se ha convertido en la favorita del público y Ernesto Bonino, quien se despide esta noche.

AL TEATRO OPERA "EL ESPECTRO DE LA ROSA"

Ben Hecht, llamado el genio loco de Hollywood, al producir "El espectro de la rosa", próximo estreno del Teatro Opera, se inspiró en la vida del genial bailarín ruso Nijinsky. El argumento de "El espectro de la rosa" gira alrededor del protagonista, un bailarín insano y asesino de su primera esposa, bailarina también quien después de un período de descanso vuelve a casarse y a bailar. La vida de violento amor y locura que ambos comparten, constituye uno de los dramas de mayor suspenso jamás visto en la pantalla.

Iván Kirov desempeña una actuación magistral como el bailarín loco de "El espectro de la rosa".

Esta cinta se estrenará el viernes en el Teatro Opera.

NUEVO CIRCO "AGUILAS HUMANAS" DEBUTA EL VIERNES EN EL CAPITOLIO

El viernes 8 de la presente semana, en "debut-premiere" de gala, el Circo Las Aguilas Humanas presentará su nuevo Cuadro Internacional 1950, inaugurándose su Novena Temporada en Chile.

En el redondel luminoso del Teatro Caupolicán actuarán artistas alemanes, chinos, españoles, norteamericanos, cubanos y chilenos, que mediante el "Plan de Superación 1950" de la Empresa Chilena de Diversiones, posible trasladar diversas capitales. Los exponentes españoles, Hermanos Ejecutan diversos instrumentos musicales.

Los Moreno Brothers del Circo Fr... el debut del ... rán su comedia hispánica.

Los Moreno ...

Ha sido un suceso "La vendedora de fantasías"

Ayer estrenó Argentina Sono Film, en el Teatro Real, "La vendedora de fantasías", protagonizada por Mirtha Legrand muy bien secundada por Alberto Closas y un homogéneo elenco. Bajo la dirección de Tinayre se ha conseguido realizar una comedia ... público festejó ... nuadas.

Se ha dicho ... público que ha ... Teatro Real ... plenamente ... necesario que ... visto lo revela ... su trama ya ... descansa la ... triga.

121.715 PERSONAS ARREBATARON LAS LOCALIDADES PARA LA EXHIBICION DE LA PELICULA QUE HA MERECIDO LOS MAS ALTOS ELOGIOS.
121.715 PERSONAS SE PUSIERON DE ACUERDO EN UNA SOLA EXPRESION: MAGNIFICA...
MILES Y MILES DE PERSONAS NO HAN PODIDO GOZAR AUN DE ESTA MAXIMA EXPRESION DEL ARTE CINEMATOGRAFICO
...Y PARA ELLOS, PARA LOS QUE NO HAN ADMIRADO AUN
"LAS ZAPATILLAS ROJAS"
Y PARA LOS QUE POR SEGUNDA, TERCERA O MAS VECES DESEAN GUSTAR DE SU DELICADEZA, PODRAN VERLA DESDE EL
MAÑANA EN EL T. CERVANTES

TEATRO MUNICIPAL
ORGANIZACION ARTISTICA SALVATI PRESENTA
EL GRAN CARDENAL
GRAN EXITO!! — Versión libre del ilustre JOSE MARIA PEMAN ESCENOGRAFIA SOBRE BOCETOS DE FRAY PEDRO SUBERCASEAUX — Dirección: AMERICO VARGAS—FELIX NAVARRO — GRAN EXITO!!
HOY MIERCOLES A LAS 6.45: UNICA FUNCION
JUEVES VERMOUTH — LOCALIDADES EN VENTA — BOLETERIA FONO 31407

HOY Bandera 2ª SEMANA DE EXHIBICIONES
LA PELICULA POR TODOS ELOGIADA
con: JEAN GABIN, ISA MIRANDA en "Más allá DE LAS REJAS"
PRIMER GRAN PREMIO DE ESCENOGRAFIA
PRIMER GRAN PREMIO A LA MEJOR INTERPRETACION FEMENINA EN EL FESTIVAL INTERNACIONAL DE CANNES
Distribuye LEO FILMS

HOY SANTA LUCIA
MATINEE TARDE Y NOCHE
¡UNA PAGINA ARRANCADA AL REINO DEL TERROR!
(SOLO MAYORES)
¡NADIE ESCAPABA AL PELIGRO FATAL QUE ENCERRABA SUS PAGINAS!
¡UNA BELLA MUJER SACRIFICA EL AMOR POR SU PATRIA!
ROBERTS CUMMINGS con ARLENE DAHL En "BAJO LA SOMBRA DE LA GUILLOTINA" (EL LIBRO NEGRO)
UNA PRODUCCION DE WALTER WANGER EL REALIZADOR DE "JUANA DE ARCO"
EXTRA! LA MARAVILLOSA PRODUCCION DE PABLO PETROWITSCH "COBRE" TOTALMENTE FILMADA EN EL MINERAL DE CHUQUICAMATA
Distribuye LEO FILMS

COMPAÑIA CHILENA DE ESPECTACULOS CCE — LOS MEJORES PROGRAMAS LAS MEJORES
Rex
EL MEJOR TEATRO DE AMERICA
FONOS: 31143-31144 — HORARIO: 3 ...
WARNER BROS presenta a GINGER ROGERS y DENNIS MORGAN, en CONFLICTOS HUMANOS (Mayores)
REAL — FONO 65555 — 3, 6.30 y 9.45 P. M. Band y Salas, presenta a Mirtha Legrand y Alberto Closas en LA VENDEDORA DE FANTASIAS (Mayores)
SANTI... — FONOS ... 3, 6.30 y ... Pel. Mr. ... a Rita Macedo ... Guizar, en LA QUE ... HOMBRE (Mayores)
VICTORIA — ROTATIVO 1.15, 3.15, 5.15, 7.15 y 9.30 — WARNER BROS presenta su ... TE DAVIS y JOSEPH COTTEN en PERFIDIA DE MUJ... (Mayores)

GUIA DEL ESPECTADOR

EL NUMERO ENTRE PARENTESIS CORRESPONDE AL DEL TELEFONO

TEATROS

IMPERIO (32637).— Vermouth y noche: Cía. Leguía-Córdoba en: Harvey.

LATELIER (Huérfanos esquina Mac Iver). Vermouth: Week-End de Noel Coward.

DIEZ DE JULIO (31530).—Vermouth y noche: Espectáculos burlesque

DELICIAS (91941).— Vermouth y noche: Debut de la Cía. Humoresque en: Unión de maridos oprimidos.

CINES

ALAMEDA (91254) — Rotativo: Río escondido, La incitadora y Olé, torero.

ALCAZAR (80125) — Vermouth y noche: Bajo de la sombra de la guillotina.

ALMAGRO (83425) — Rotativo: Clamor humano y Los amantes de Verona.

A... (52443) — Rotativo: Titán del espacio, Hermoso ideal y Venganza.

ANDES (43811).— Vermouth y noche: Bagdad y Grandezas que matan.

APOLO (51746). — Rotativo: Los amores de Lola Montes, Chicos al frente y La sombra de una duda.

AUDITORIUM (84688).—Matinée, vermouth y noche: La mujer del canadero.

AVENIDA MATTA (51455) — Rotativo: Bagdad, Almas en el mar y La llama en la nieve.

BALMACEDA (88768) Rotativo: Clamor humano y Los amantes de Verona.

BANDERA (89111) — Matinée, vermouth y noche: Más allá de las rejas

BAQUEDANO (65050) — Matinée, vermouth y noche: Juntos hasta la muerte y Travesuras de una bella.

BLANCO ENCALADA (91787) — La cumparsita, Pobre mi madre querida y Loco lindo.

CAPITOL (89581) — Rotativo: La calle prohibida, Amor que mata otro amor y Río escondido.

CARRERA (86685). — Rotativo: Clamor humano y Los amantes de Verona.

CENTRAL (33535) — Matinée, vermouth y noche: Con las horas contadas.

CERVANTES (88569).— Matinée, vermouth y noche: Canta el corazón.

CLUB DE SEÑORAS (33550) — Rotativo: Cuidado con las imitaciones.

COLISEO (80075) — Rotativo: Bagdad, Hermoso ideal y La rebelde.

LUCINI (...) — Rotativo: Hermano de sangre, La princesa de la selva y El ensueño de mi vida.

COLON (90577) — Rotativo: Titán del espacio, El bucanero y Siempre en mi corazón.

CONTINENTAL (60735).— Matinée, vermouth y noche: Strómboli.

CHILE (60728). — Rotativo: El príncipe de los zorros, Que Dios me perdone y Verde pasional.

DIECIOCHO (83773) — Rotativo: Un par de gitanos, El templo de los dioses y Luz de la sombra.

EL GOLF (482 y 257) — Vermouth y noche: Bajo la sombra de la guillotina.

ESMERALDA (64303) —Rotativo: Titán del espacio, El bucanero y Loco lindo.

FLORIDA (34289).— Matinée, vermouth y noche: Bodas sangrientas.

FRANKLIN (50754) — Rotativo: Río escondido, La ventana y La incitadora.

IDEAL CINEMA (92188) — Rotativo: Horas de angustia, La hora del sacrificio y Una hora de vida.

HOLLYWOOD (42299) Rotativo: Hermoso ideal y El bucanero.

IMPERIAL (51112) — Rotativo: Sangre de mi sangre, La malquerida y Agullas en destierro.

INDEPENDENCIA (62702) — Rotativo: El bucanero, Círculos mallicioso y Hermoso ideal.

ITALIA (41883) — Rotativo: La ventana, La cumparsita, Olé, torero.

LO FRANCO (92709).— Rotativo: La senta del barrio, El arrabal y Esta rubia es un demonio.

LUX (87630).— Rotativo: La Reina Cristina y Agregados.

LO OVALLE La Cisterna (253) Rotativo: Al filo de la noche y Delirio de grandeza.

MANUEL RODRIGUEZ (66939)— Rotativo: La llama en la nieve, Venganza y La trampa peligrosa.

MAJESTIC G Av 3372 (50151) Rotativo: Una hora de vida, La hija de todos y Codicia.

MARCONI (42861) — Vermouth y noche: Clamor humano y Los amantes de Verona.

MIAMI (88815) — Rotativo: Arrostrando la muerte.

METRO (83361). —Matinée, vermouth y noche: Cuerpos y almas.

MINERVA (91484) — Rotativo: Río escondido, La santa del barrio y Una hora de vida.

MIRAFLORES (30509) — Rotativo: Rosa de abolengo y El ladrón y la bella.

MONUMENTAL (91555) Rotativo: El gran vals y La Traviata.

NACIONAL (Puente Alto) — Rotativo. (Día Popular): Jalisco canta en Sevilla, por Jorge Negrete; Sangre de mi sangre; Guardacostas alerta y Noche y día.

NACIONAL (63568) — Rotativo: Bagdad, Titán del espacio y Almas en el mar.

NORMANDIE (87749) —Matinée, vermouth y noche: Tía Candelaria y Anna Lucasta.

NOVEDADES (94594) —Rotativo: A beneficio de la Brigada de Scouts Juan Wesley. Cine: Con los brazos abiertos, La cortina de hierro y La cadena invisible.

ORIENTE (41342) — vermouth y noche: Con las horas contadas.

ÑUÑOA (43152).— Rotativo: Olé, torero; Esta rubia es un demonio y Dentro de mi corazón.

O'HIGGINS (86929).— Rotativo: Bagdad, Hermoso ideal y La rebelde.

OPERA (30176) — Rotativo: Un mal paso y Agregados.

PLAZA (84714). — Matinée, vespertina, vermouth y noche: Sangre de campeón y Agregados.

PORTUGAL (34816) — Rotativo: Hermoso ideal y El bucanero.

PRINCESA (85205) — Rotativo: Codicia, Tierra del fuego y Misión terrenal.

PRINCIPAL (30611).— Rotativo: Noticiarios mundial, Cómicas, Dibujos, Cortos y Serial.

PROVIDENCIA (48073).— Rotativo: La santa del barrio, El ladrón y la bella y Arsenio Lupin.

REAL (85555) — Matinée, vermouth y noche: La vendedora de fantasías.

RECOLETA (63874) — Rotativo: Pobre mi madre querida, Romance musical y La cumparsita.

REPUBLICA (...) — Río escondido, La ... Amores de ...

REX (31140) y ... vermouth y noche: ... manos.

RIALTO (...) — Los dos rivales, ... El gran gorila.

ROXY (...) — Vigilantes al ...

SAN MIGUEL (...) — ...tivo: Titán del espacio ... ro y Loco lindo.

SANTA LUCIA (...) — ...né, vermouth y ... sombra de la ...

SANTIAGO (...) — vermouth y noche: ... su honor.

SELECTA (...) — ...aL ventana, Olé, ... ra del sacrificio.

VALENCIA (...) — La santa del barrio, ... alma y Aguilas ...

VICTORIA (...) — Perfidia de mujer.

E NEGRETE EN LA ALLA DEL VICTORIA

e Negrete, es, sin lugar a el astro más popular de inematografía mexicana. Películas Mexicanas de ha programado para el á el Victoria la comedia grete "Jalisco canta en ", realización que ya co- el éxito de taquilla. En ersión cinesca, realizada arte en México y otra en , se destacan también co strellas. El Chicote y la ica Carmencita Sevilla.

EROS DE EXITO EN TERIA "GOYESCAS"

ón Rodríguez, "La alondra xico", "Los Ruiseñores de " y el humorista chileno Rayero, forman en el show p de Confitería Goyescas. an los bailables las or- de Ronald Boyer y Juan lio, con los vocalistas y Reagan y Juan Fredes. n programa artístico que tado ampliamente al pú-

que apasiona es el Fiel a tu recuerdo"

más reciente producción de Goldwyn, que distribuye adio Pictures es "Fiel a tu do", cuyos papeles estela- elden Dana Andrews y Su- ayward. Esta película com- comedia romántica con ó emocionante en la forma historia de amor que tie- ar en los días iniciales de unda Guerra Mundial. Da- drews es un hombre perte- te a las fuerzas aéreas, cu- ón se estrella antes de que da casarse con su novia, Su- ayward. La joven se da de que va a tener un hijo y su tragedia comienza. l a tu recuerdo" es uno de ximos estrenos de la tem-

AVANA ALEGRE SON UERDOS DE DISNEY"

creaciones de Walt Disney e han sido motivo de rego- n todos los lugares donde ido presentadas. Y formas udal ameno e inolvidable llo, ha causado alegría la de que dentro de poco, el Florida, hará un: reestre- esta clase de películas, en evista musical y de colores evará el nombre de "Recuer- Disney".

an en esta caravana del humor y el arte cortos cé- tos como "Saludos amigos" eflejan las impresiones del dibujante en su paso por a del Sur; "Los tres co- as", tan recordada; "El ca- la selva"; "Al compás de rea"; "Relojeros de altura"; los Alpes" y "Hiawatha".

CRACK DEL AÑO" ES FILM DE TOSCANITO

lota de trapo" y "El hijo calle", fué la trayectoria r de Toscanito, y éxitos utibles del pequeño actor, para regocijo de sus ad- ores, vuelve en una carac- ción, que le valdrá nuevos sos, como jockey en "El del año".

bientada totalmente en los ios turísticos argentinos, m narra la vida de un tico peneca, cuya adora- por los caballos es enorme. el punto de llegar a con- se en uno de los jinetes populares.

IDOLO DEL TANGO" TA DE IDEAL FILMS

os los amantes al cine re- an con cariño esas hermo- eículas que llevaron por ti- La vida es un tango, La ria del tango, y otras. Aho- e agrega un nuevo título, seguramente tendrá tanta tación como las anteriores: referimos al film El ídolo tango, una comedia musical e debuta en la pantalla el o intérprete de las pági- del cancionero pupular bon- nse, Julio Martel, voz coti- en la radiotelefonía y el o argentinos.

idolo del tango es un es- exclusivo que Ideal Films ntará el próximo lunes en ne Club de Señoras.

AMAS SOBRE EL MAR", EVA CINTA ITALIANA

o de los próximos estrenos ine Opera, será una historia nal, filmada por la cinema- fía italiana, con el título de nas sobre el mar". amas sobre el mar" está in- etada por Carlo Ninchi y Maltagliatti, además, de co- das figuras europeas.

SORPRENDENTE NOVEDAD CIENTIFICA, TELEPATICOS BRUNET DOS CEREBROS EN UNO, POR PRIMERA VEZ EN CHILE ACTUARAN EL VIERNES 8 EN EL NUEVO CIRCO LAS AGUILAS HUMANAS 1950

El nuevo Circo Las Aguilas Humanas 1950, cada año al reaparecer junto con la primavera de septiembre, luce siempre un nuevo cuadro artístico.

Este año, más que un circo de visualidad espectacular, veremos la Gran "Parade" o Revista del Circo Moderno, que en el redondel del Teatro Caupolicán congregará a familias nacionales y extranjeras residentes en todos los barrios y comunas de la capital.

Dicho espectáculo reúne desde los gimnastas rítmicos norteamericanos, The Atlas Trio y los payasos musicales españoles Hermanos Moreno, hasta la nota científica que hace pensar al público sobre los indescifrables misterios de las ciencias ocultas.

El acto científico de los franceses telepáticos Brunet adivinadores a la distancia —pasmosa, increíble, casi sobrenatural combinación de dos cerebros en uno— llamó hondamente la atención de todas las familias peruanas al ser presentado en el "Coliseo Lima".

El Circo Las Aguilas Humanas 1950 con los telepáticos Brunet —se expresan en correcto español— ofrece al público de Chile su mejor número de fondo sobre la frivolidad general de su valioso espectáculo.

La Empresa Chilena Cóndor el viernes 8 abrirá su novena nueva temporada en Chile.

El sábado 9 hará la primera matinée familiar a las 5.40 de la tarde y nocturna a las 9.40 con The Golden Kidds y todo su gran programa 1950.

El domingo 10, la primera matinée infantil a las 2.40 de la tarde; la primera vermut social a las 6.20 de la tarde y nocturna 9.40.

BLANQUITA AMARO EN EL CINE "CLUB DE SEÑORAS"

Ha continuado en la pantalla del Club de Señoras, la película "Cuidado con las imitaciones", versión cinesca de un divertido argumento que protagoniza la simpática y escultural Blanquita Amaro. También, en su trama, intervienen Los Cinco Grandes del Buen Humor, artistas que gozan de popularidad por la calidad en el humorismo de sus interpretaciones.

Una producción francesa en el Cine "Santa Lucía"

Walter Wanger, después que produjo "Juana de Arco" buscó otro tema histórico con gran despliegue de masas y una trama de gran interés. Lo encontró en los trágicos días de Francia, bajo la tiranía de Robespierre cuando ningún patriota podía estar seguro que su cabeza no iría a caer en la invención del doctor Guillotin. Roberto Cummings y Arlene Dahl, protagonizan "Bajo la sombra de la guillotina", que es el título de este drama que mezcla un atormentado idilio con toda la angustia de la Francia de 1790, y que Eagle Lion, por intermedio de la distribuidora Leo Films, exhibe ahora en el cine Santa Lucía.

UN CONJUNTO CHILENO, LOS HERMANOS BARRIENTOS, EN EL "VIOLIN GITANO"

REALIZARON UNA GRAN TEMPORADA EN LA ARGENTINA

Los Hermanos Barrientos se alejaron de Chile en 1947, a principios, y una trayectoria llena de aplausos los mantuvo alejados desde entonces hasta hace dos días, en que volvieron a su tierra para actuar en el "Violín Gitano", durante el mes de septiembre. Sus canciones se juntarán, después de tres años y medio, con fechas de gloria y de euforia patriótica... A grandes rasgos, ellos dicen:

—Estamos contentos de volver a nuestra tierra. Cantaremos cuanto de chileno se nos pida, aun cuando siempre —y esto para desvanecer cargos— hemos cantado repertorio sudamericano...

—En la época del bravo verano de Buenos Aires, les sacamos el cuerpo con un oportuno contrato en Mar del Plata, en la Confitería Odeón... Fué eso desde noviembre del 49 a febrero del 50...

—Y volvemos a Buenos Aires en octubre. Tenemos contratos pendientes con Goyescas y Radio Belgrano.

—De las cosas chilenas, gustan allá muchas, principalmente la tonada festiva como "Fiesta linda, o "Mi banderita chilena"... También los valses peruanos.

LOS HERMANOS BARRIENTOS

—De las cosas que traemos, esperamos que gusten "Una canción para mi pueblo", de Alberto Mastra, director del Trío del mismo nombre...

—También dos mambos: "Una mala noche" y "Un bolero lero lero"...

—Y podemos agregar, para termina, una bonita cueca cuyana. Se llama "Por las hileras"...

—De regreso tenemos proposiciones para actuar en Uruguay y Brasil...

—Y si es posible, haremos nuevamente una jira continental, para terminar una vez más en nuestra patria...

Hasta aquí, en síntesis, lo expresado por los Hermanos Barrientos, número de elevada calidad artística, que se suma al programa de atracciones que presenta el "Violín Gitano".

"LA NOVIA DEL PIRATA" CON YVONNE DE CARLO

En su más reciente película, "La novia del pirata", Yvonne De Carlo, la graciosa y aplaudida estrella de Universal International trabaja con un galán nuevo para el público, pero que está llamado a ocupar uno de los primeros lugares. Se llama Philip Friend es inglés, alto, joven, delgado, y muy contento de tener oportunidad de figurar como galán de una actriz como Yvonne De Carlo.

Todos los actores a quienes les ha caído en suerte actuar al lado de la gentil estrella, se hacen lenguas de ella. Según Philip Friend Yvonne es una de las luminarias que no sólo facilitan la labor de sus compañeros, sino que, ajena a toda rivalidad, no vacila en hacerles notar cualquier error o descuido en su actuación, o en sacrificar en jucimiento de otro una escena propia.

"El gran tenorio" es un nuevo film de Bob Hope

Bob Hope es, sin duda, uno de los actores cómicos modernos más cotizados del momento. Su fama bien cimentada simboliza toda la tradición cómica del séptimo arte.

Considerado en Hollywood como uno de los actores más buscados por las encantadoras damitas cuya ambición es trabajar con él en "El gran tenorio" a pesar de pasarse la mayor parte del tiempo haciendo frenéticamente el amor a la bellísima Rhonda Fleming, encuentra tiempo para verse complicado en un asesinato y convertirse en el director de un grupo de jovencitos exploradores quienes con sus disputas, pretensiones y líos sacan de quicio a su resignado director.

"El gran tenorio" es un nuevo éxito Paramount, cuyo estreno se anuncia para mañana en el Teatro Real.

"Fausto", un éxito lírico en su versión en el cine

Todos los recursos que la cinematografía permite utilizar se han empleado en la realización de la película del sello Columbia, "Fausto", una espectacular versión del drama de Goethe y la ópera de Gounod, con arreglos adicionales musicales de Arrigo Boito. En efecto, "Fausto", tiene decoraciones y escenarios que en el teatro son imposibles de construir, de manera que cinematográficamente resulta un espectáculo impresionante. Cantan en "Fausto" figuras artísticas como Italo Tajo, Nelly Corradi, Gino Mattera, Onelia Finoschi, que tienen a su cargo los papeles centrales. Interviene, además, la orquesta de la Academia de Santa Cecilia de Roma, conjunto musical de indiscutible jerarquía. "Fausto" se estrenará el próximo martes en el Teatro Central.

"La que perdió su honor", un éxito en el Santiago

Clasa Films Mundiales, en su afán constante de presentar nuevos valores en la cinematografía de México, lanzó a Rita Macedo, una joven tímida, de hermosura morena, al estrellato, en la película **Rosenda**. El resultado no pudo ser más satisfactorio: el público aplaudió la actuación en esa película de Rita, y Clasa Films Mundiales la volvió a contratar, casi inmediatamente, para llevar el rol principal femenino de **La que perdió su honor**.

Ahora Rita Macedo interpreta a una mujer de pueblo, codiciada por varios hombres y amada verdaderamente por uno solo. El papel presta a Rita grandes oportunidades de demostrar sus íntimas y justas ansias de triunfo.

La que perdió su honor es una cinta del programa del Teatro Santiago.

GINO CERVI ACTUA EN PELICULA "LOS NOVIOS"

El viernes, el público de Santiago tendrá oportunidad de conocer una de las más vastas obras del séptimo arte italiano. Se trata de la película **Los novios**, que fué dirigida por Mario Camerini, y un elenco de técnicos y expertos en materia histórica, para dar la mayor realidad al film.

La obra que encuadra al tema de **Los novios** está tomada de la célebre novela de Alessandro Monzoni, y se remonta a la época medioeval en Italia, en plena lucha religiosa.

El reparto está encabezado por el más cotizado actor italiano, Gino Cervi; la hermosa Dina Sassoli y el recio actor Ruggero Ruggeri.

ESCENAS DE CIRCO EN "EL ULTIMO PAYADOR"

Trasladada con toda la emoción de sus sentidas improvisaciones, la figura de José Bettinoti, desfila acompañada en "El último payador", por otro gran nombre de la misma época: Franck Brown y su famoso circo, en el apogeo de su atractivo, de sus luces y de sus números sensacionales. Soñador infatigable, Bettinoti, hacía vibrar las cuerdas de la guitarra entre sus manos, para extraerle las más inmortales canciones, algunas de ellas, recordadas todavía hoy: "Penas que matan", "Pobre mi madre querida", "Como quiere la madre a sus hijos", "Mi noche triste", "Tu diagnóstico" y "Palasándú". Intervienen en el film: Hugo del Carril, Alda Luz, Orquídea Pino, Ricardo Passano y Tomás Simari.

BREVES NOTICIAS DEL CINE AZTECA

ENCONTRADAS OPINIONES se suscitan en el público de las diferentes escenas de "La hija del penal", comedia dramática en la que María Antonieta Pons, interpreta exóticos bailes tropicales.

EL PRODUCTOR ALONSO ROSAS Priego ha decidido que Tito Gout sea el director de su próxima película, en virtud de haber quedado muy complacido con su trabajo en "Carne viva".

EL EMBAJADOR DE ARGENTINA en México, señor Oscar Hasperué Becerra visitó los sets de los estudios Churubusco, donde se filma "María Montecristo" para saludar personalmente a la actriz Zully Moreno, al director Luis César Amadori, y al galán mexicano Arturo de Córdova, que tantas simpatías tiene en la Argentina.

RAUL DE ANDA acostumbra reunir a todos sus colaboradores en un restorante campestre cada vez que termina el rodaje de una de sus películas. En esta ocasión, con motivo de haber concluído la filmación de "Una mujer decente", el ágape se vió concurridísimo. Invitados, periodistas y los chicos del "staff" fueron gentilmente atendidos por Elsa Aguirre y Rafael Baledón, principales protagonistas de la cinta.

Curso de Drama en el I. Chileno-Norteamericano

El martes a las 20.30 horas se llevará a cabo en el Instituto Chileno-Norteamericano de Cultura una reunión preliminar para echar las bases de un nuevo curso de drama, bajo la dirección conjunta de los profesores Wayne Taylor y Lee Wilson, para relacionar a los chilenos con el teatro norteamericano mediante la formación de un círculo de lectura de dramas estadounidenses con interpretaciones de ellos en inglés.

Comprenderá también el curso un resúmen de principales dramas norteamericanos, lectura en grupo de los más típicos de aquel país y finalmente una representación hecha por un elenco totalmente chileno al final del semestre de uno de los dramas más conocidos, como "You can't take it with you" ("Vive como quieras") o "Life with Father".

FIGURA DE LA LIRICA

ELISABETTA BARBATO, notable soprano italiana, una de las principales atracciones de la Temporada de Opera, que se inicia el 14 en el Municipal. La Barbato ha actuado con gran éxito en el Metropolitan Opera House, de New York; Covent Garden, de Londres; Colón, de Buenos Aires, y Municipal, de Sao Paulo.

La temporada que nos ocupa será sumamente atrayente, pués aparte de la citada cantante, se ha contratado al tenor Gianni Poggi, uno de los más cotizados cantantes de su cuerda, a nuestro compatriota Ramón Vinay, al tenor lírico Bruno Lanni, y a la soprano H. Reggiani. Es muy probable también que actúe en la presente temporada el aplaudido barítono uruguayo Víctor Damiani.

SANTOS DE HOY
Zacarías y Eleuterio

SANTOS DE MAÑANA
Regina y Pánfilo

BOLETIN DEL TIEMPO

MINISTERIO DE DEFENSA NACIONAL

(Redactado a las 20 horas del 5 de septiembre de 1950)

Hubo tiempo favorable, con nublados matinales en las zonas norte, central y austral. En la región sur se registraron chubascos aislados matinales, mejorando en el transcurso del día.

APRECIACION GENERAL

Se mantendrá el buen estado atmosférico, con nubosidades parciales a través de todo el territorio. En las zonas norte y austral hay probabilidades de neblinas matinales.

ARICA A COQUIMBO.— Bueno. Nublados locales. Probables neblinas matinales. Vientos del peste y suroeste.
ALONCAGUA A MAULE: Bueno. Probables nubosidades o neblinas matinales. Vientos del sur y suroeste.
CORDILLERA CENTRAL: Bueno algo nuboso.
ÑUBLE A CHILOE: Bueno. Nublados parciales. Vientos del sur y suroeste.
CHAFO A AYSENSELINTAS: Nublados parciales y locales. Probables neblinas o lloviznas matinales. Vientos del sur.
PUNTA ARENAS: Algo nuboso.

INFORMACIONES DE SANTIAGO

TEMPERATURA DEL AIRE (día 5.— Máxima: 18.8 grados a las 16.15 horas; mínima: 5.5 grados a las 7.30 horas.
HUMEDAD RELATIVA DEL AIRE (día 5).— Máxima: 98 o/o a las 9 horas.
SOL (día 5).— Sale: a las 6.55 horas; puesta: a las 18.38 horas.
LUNA (día 5).— Sale: a las 3.20 horas; puesta: a las 12.50 horas; fase: luna nueva el 11 del presente.

Oficina Meteorológica de Chile,
Sección Previsión del Tiempo
Fono: 80753.

TURNO DE BOTICAS

(SEMANA DEL 2 AL 9 DE SEPTIEMBRE DE 1950)

FARMACIA	UBICACION	FARMACIA	UBICACION
Burgos	Bandera 502	Estefanía	Av. O'Higgins 2942
Obreros	Independencia 3120	Tras	San Ignacio 702
Rivadavia	Reina María 458	Gil	San Dionisio 2402
San Vicente	Independencia 1016	Atenas	Portugal 1053
Prieto	Prieto 1898	La Salud	Av. B. O'Higgins 30
Santa María	Dgo. Santa María S.o 1140 (Renca)	Victoria	Cochrane 1400
Sta. Filomena	Santa Filomena 191	Serrano	Santa Rosa 1984
Maipo	Recoleta 2161	Asturias	Gran Avenida 4384
Hernández	El Salto 3027	La Granja	Santa Rosa 6567
Macambio	J. J. Pérez 4697	M. Rodríguez	Gran Avenida 8828
Carrera	O'Higgins 4487	Juica	Av. Condell 1278
Valparaíso	Exposición 1488	Sur. El Indio	Providencia-Tobalaba
Minerva	San Pablo 2103	San José	P. Lucio Cuadra 1119
M. Rodríguez	San Pablo 1896	Los Orientales	Los Orientales 2299
		Padig	Villagra 25

NOTA.— De acuerdo con el Art. 61 del Reglamento de Farmacias, el turno nocturno es sólo para el despacho de recetas y el expendio de medicamentos de urgencia, y será atendido después de las 21 horas por la rejilla correspondiente.

FARMACIA DE TURNO
PERMANENTE HASTA LA
UNA DE LA MADRUGADA
Andrade
DELICIAS 2902 FONO 92394

Agencia de
"LA NACION"
ROBERTO CARRASCO O.
Maule N.o 1006

1.—ALHAJAS, JOYAS.

PRENDEDORES, anillos, aros a $ 66 docena. Gran surtido de fantasías, Anillos, pulseras, cadenas, cruces, medallas, aros; prendedores, venta de piedras por docenas, peinetas, etcétera. Importación directa de collares perla. Precios especiales a comerciantes. Venta por mayor y menor. Se remiten reembolsos. Grandes descuentos a mayoristas. Casa Gorab. Rosas 1148. Santiago. H|A.

ALHAJAS. Toda clase fabricamos. Comerciantes, precios especiales. Argollas para novios. Casa Rivera, San Pablo 2247. H|A.

FRANCISCO PONS, joyería. Relojes. Moneda 1169. Compramos joyas, brillantes, oro. Compostura de relojes. Garantía. Seriedad. Ramírez. Atendido por dueño profesional. Teléfono 81827. H|A.

COMPRAMOS ORO, joyas, brillantes, plata, monedas antiguas, supero cualquiera oferta. Ahumada 68. 8-JL-51

COMPRAMOS: joyas, brillantes, boletos empeño, objetos arte, marfiles, cristales. Pagamos los mejores precios. Superamos ofertas. Ahumada 58, esquina Nueva York. 30 S.

NOVIOS: argollas oro 14 y 18 quilates, macizas, grabadas, desde $ 800 par. San Diego 780. Relojería Sportman. 2 O.

¡NOVIOS! para argollas. Fábrica Sostin. Nueva York N.o 66. 2 O.

COMPRO oro y plata, pago buenos precios. Alameda 846. 2 O.

2.—ARBOLES. PLANTAS.

CRIADERO "MAIPO" ofrece olivos, cítrus, paltos, etc., lo mejor de la zona. Aurelio Barrientos. Buin-Maipo. 12-Mzo-51.

NOGALES muy viejos en troncos, compramos, pagando buenos precios. Pedir datos: Santo Domingo 1261, teléfono 86065. 20-A-51

3.—ARMAS, CAZA, PESCA.

POLVORA DUPONT, fulminantes. Escopetas, Rifles Balas, Peters. Armería "San Diego". San Diego 59. 14-Jn-51

ARMERIA ALEMANA: armas. Reparaciones, niquelados, pavonados. Compras ventas. Santa Rosa 740. Teléfono 36036. 5-E-51

COMPRA ARMAS usadas. San Diego 59. 26-E.-51.

ARMERIA "SAN DIEGO": Revólveres, Pistolas, Rifles Escopetas, tiros, pólvora: fulminantes, balas. Atiende órdenes provincias. San Diego 59. Taller reparaciones. 26-E.-51.

4.—ARTICULOS PARA CABALLEROS.

CASIMIRES Oveja Tomé. Enorme surtido, a precios antiguos. Depósito Santo Domingo 1074. ¡Donde saluda la Oveja! H|A.

CAMISERIA "Osborn". Bata de levantarse, pura lana "pelo camello" varios colores. $ 975.— Moneda 1055, frente a la Iglesia. H|A.

CONSUMA la Supercaluga Nacional Industria Casera. Compréla a su propio distribuidor Carlos Arevena. N|O.

CREDITOS. Confecciones para caballeros. Esmeralda 885, entrepiso, 9 a 12. 21-Jn-51

4.—ARTICULOS PARA CABALLEROS.—

LA AFRICANA. Confecciones finas: Caballeros, jóvenes, niños. Esmeralda 874. Santiago. 21 Jn.-51

5.—ARTICULOS PARA DAMAS.

CALZADOS "Louis" Calzado fino, hecho a mano, sobre medida, para damas y caballeros. Modelos originales. Trabajo prolijo y garantido. Reparaciones en calzado fino. Portugal 64. P.

CONSUMA la Supercaluga Nacional Industria Casera. Compréla a su propio distribuidor: Carlos Arevena. N|O

CASIMIRES Oveja Tomé. Enorme surtido, a precios antiguos. Depósito Santo Domingo 1074. ¡Donde saluda la Oveja! H|A.

¡CUERPOS difíciles? Especialista, fajas. Modeladores, sostenemos. Ropa interior, recibe medidas y composturas en 48 horas. Maggie. Catedral 1289 esquina Teatinos. 2 O.

6.—ARTICULOS PARA NIÑOS.

CASIMIRES Oveja Tomé. Enorme surtido, a precios antiguos. Depósito Santo Domingo 1074. ¡Donde saluda la Oveja! H|A.

MUEBLES PARA Niños. Ahorre 100 o|o, comprando en Fábrica "Dumbo". Marquesitas baranda Duco, lavables, 390 pesos. Extenso surtido. Ventas por mayor y menor. Marín 171. Teléfono: 31124. 21-Jl.-51

CONSUMA la Supercaluga Nacional Industria Casera. Compréla a su propio distribuidor: Carlos Arevena. N|O.

7.—ARTICULOS PARA EL HOGAR.

LIQUIDAMOS: sábanas, fundas, Felpudos, Toallas, juegos bordados, Escoceses. Moneda 1917. 8-En.-51.

MUEBLES alta calidad. Enorme surtido. Muebles para niños. Amplios créditos. Mueblería "Confort" Santo Domingo 865. Sucursal Recoleta 2152. H|A.

MUEBLES alta calidad. Enorme surtido. Muebles para niños. Amplios créditos. Mueblería "Confort". Santo Domingo 865. Sucursal Recoleta 2152. H|A.

CONSUMA la supercaluga Nacional Industria Casera. Compréla a su propio distribuidor Carlos Arevena. N|O.

MUEBLES alta calidad. Enorme surtido Muebles para niños. Amplios créditos. Mueblería "Confort" Santo Domingo 865. Sucursal Recoleta 2152. H|A.

CASIMIRES Oveja Tomé. Enorme surtido, a precios antiguos. Depósitos Santo Domingo 1074. ¡Donde saluda la Oveja! H|A.

MUEBLES alta calidad. Enorme surtido Muebles para niños. Amplios créditos. Mueblería "Confort". Santo Domingo 865. Sucursal Recoleta 2152. H|A.

MUEBLES alta calidad. Enorme surtido Muebles para niños. Amplios créditos. Mueblería "Confort". Santo Domingo 865. Sucursal Recoleta 2152. H|A.

7.—ARTICULOS PARA EL HOGAR.

MUEBLES alta calidad. Enorme surtido Muebles para niños. Amplios créditos. Mueblería "Confort" Santo Domingo 865. Sucursal Recoleta 2152. H|A

DICK TRACY

Por Brent and Wells

GUIA PROFESIONAL

ABOGADOS

RAUL IZARNOTEGUI
Bandera 620. Oficina 21. Fono 85218. 13-XII

EDMUNDO IGLESIAS MELENDEZ
Abogado
Asuntos Criminales y Civiles
Huérfanos 1011. Oficina 811.
Fono 61807 P.

ROBERTO SANHUEZA GANGAS
Abogado
Nulidades de matrimonio, divorcios, particiones. Juicios civiles y del trabajo. Huérfanos 1164. 3.er piso. Depto 50.
H|A

OFICINA JURIDICA COMERCIAL
AIDA SEPULVEDA
HERACLIO MORALES
Toda clase asuntos profesionales, especialmente nulidades matrimonio, posesiones efectivas; cobranzas, cheques, letras; juicios, arriendo, trabajo, alimentos, tuiciones; estudio títulos; redacción, escrituras, contratos, sociedades; excarcelaciones, certificados antecedentes sin anotaciones penales, alegatos ante Cortes. Comisiones, representaciones. Atención provincias. Compañía 1391. Oficina 408. 6 a 8. 23-IX

ERNESTO NAVARRETE B.
Abogado. Ex Ministro de Corte. Huérfanos 1011. Ofic. 601. Esq. Ahumada. Teléfono 85692.
H|A

MIGUEL SAIDEL
Abogado.
Matías Cousiño 199. Of. 932. Juicios civiles, criminales, trabajo. Escrituras. Revisión títulos. Sociedades. 6 a 7 1|2 P. M. Fono 74917. 10-IX

FERNANDO FUEYO LANERI
Abogado.
Ahumada 131. Oficina 805. Casilla 3069. Teléfono 83047.
11-XI

CHEQUES Y LETRAS PROTESTADOS
Cobranzas de todo orden. Juicios. Particiones. Redacción de contratos. Posesiones efectivas y demás asuntos de jurisdicción voluntaria C. G. Hernández y Cía.
Agustinas 1070. Oficina 101. Atención: 11-12 y 16-18 horas
H|A

ALFREDO ILABACA LEON
Huérfanos 1294
Fono 89089. 4-XI

ELIAS NEHGME RODRIGUEZ
Abogado
Estado 33. Oficina 45. Teléfono 88387. 30-IX

MEDICOS

Dr. WORTZMAN
Medicina interna. Reumatologia. Rayos X. Agustinas 1269. 4.o piso. Fono 82222. Horario: 15.30-17.30.
S|C.

CLINICA DE NEBULIZACIONES "OXI-SER".
Tratamientos aerosólicos, afecciones respiratorias, (resfrio, bronquitis, sinusitis, asma, etc.) Ismael Valdés Vergara 820, 2.o piso. Fono 37778. 22-IX

CIRUGIA PLASTICA-ESTETICA
Dr. Salas Castillo.
Ahumada 312. Oficina 108. Entrepiso.
Consultas: 5 a 7.
2-X.

CLINICA PIEL. VENERAS
Dr. SYLVESTER
Rayos X. Ultratermia. Luz ultravioleta, 8-12 y 15-19. Teléfono 31832. Monjitas 298. Primer piso. H|A

GONDOS
Yesos, articulaciones, fracturas, reuma. Defectos caderas, pies. Philips 16. 32351
H|A

DR. DESIDERIO GROSS
Atiende exclusivamente
Enfermos del corazón. Providencia 309. Fono 491402. Consultas: 2-6 P. M. H|A

DR. MARIN VIVADO
Ano-recto-intestinos. Varices
Ulceras de las piernas
Agustinas 2241. Fono 93107.
6 adelante. 8-X.

Dr. MANUEL MUÑOZ VALENZUELA
Enfermedades de niños. Huelén N.o 290. Providencia. S|C

DR. BERNANI PARODI
Piel-Venéreas.
Serrano 333. Teléfono 89693.
2-X.

PROFESOR GASTON RAMIREZ
Piel-Venéreas.
Carmen 703. 34848.
2-X

M. WAISSBLUTH
Corazón. Pulmón. Estómago. Higado Rayos X Serrano 140 Fono 64177. H|B

DR GORGEWSKY
Rayos X
Broncopulmonares Estómago
Higado Diabetes
de 2 a 5
Almirante Barroso 37
21-IX

RAIMUNDO RATINOFF
Tuberculosis Broncopulmonares Asma. Rayos X. Radiografías. Tenderini 123 85880-84858. 3-7. 21-IX

Dr. JUAN GRAU VILARRUBIAS
Especialmente vías respiratorias, (asma, bronquitis, sinusitis). Tratamiento con nebulizaciones. Agustinas 641. 1.o A. Teléfono 31904.
22-IX

CLINICA BERMAN
Victoria 1094, esq. San Diego Fono 83000 Médicos especialistas Medicina general Cirugía Ginecología. Pediatra Piel y Venéreas Ojos Oídos Nariz y Garganta Dentistas y Rayos X dental. Practicantes. Ultravioleta, ultratermia Solux Nebulizaciones Laboratorio Clínico.
H|A

DR DARIO SEPULVEDA
Niños
Enfermedades de la piel de niños: Alergia Infantil
Guayaquil 34 (por Carmen primera cuadra)
Consultas de 4 a 5
Teléfono 23439
H|A

DR. N SAINZ RECIO
Medicina en general
Nebulizaciones
Rosa Errázuriz 813 (por San Antonio 281 Oficina 33.
Tercer piso Teléfonos 81468-83800 Atención a domicilio
H|A

DR. J. MONTERO C
Medicina Interna, Psico-Somática especialmente hernias varices, hemorroides sin operar, diabetes, reumatismo, obesidad
RAYOS X
Pulmón, corazón, estómago y vías biliares. Diagnóstico y profilaxis del cáncer impotencia y frigidez (sexología) Enfermedades venéreas Morandé 542 Fono 33639 De 10 a 13 horas Ismael Valdés Vergara 384 De 14 a 15 horas. Pedir hora Teléfono 84952
H|A

DR DEL RIO
Ginecología Partos Diagnóstico precoz del embarazo Recoleta 558 74323 6-7 horas.
13-I-51.

DR. HERNAN DEL PINO
Enfermedades de niños.
Rayos Agustinas 1269.
4.o piso Fono 82229
De 1 1|2 a 3 1|2 de la tarde
República 230 Fono 93632
De 5 a 7. S|C.

AUGUSTO LATORRE
Garganta. Nariz. Oídos. Ahumada 370 Oficina 406 Consultas: 4-6 (inclusso sábados) Fonos: 85415-81384
H|A

DR HUBERTO BERG FONTECILLA
Enfermedades de Señoras
(Hemorragias Tumores Esterilidad, etc.) Partos
Agustinas 972 Oficina 407.
3.o piso. Teléfono 80554 Horas: 3-5 Se ruega pedir hora
S|C.

Dr. MARCOS KIRBERG R.
Niños.
Av. Irarrázaval 028. Fono 47464. Consultas: 2-4. Arturo Prat 1344. Fono 52828 Consultas: 3-5.
Rayos X.
H|A

ALFREDO WEIDENSLAUFER
Niños
Bellavista 185 (4 a 6) Teléfono 37862 15-X

DRA LUISA PACHECO PIZARRO
Médico-Cirujano
Señoras y niños Consultas de 2-5 Nataniel 475. Fono 86762
N|O

DOCTOR THOMPSON SCHWARZENBERG
Metabolismo Impotencia sexual Señoras. Glándulas. obesidad. bocio, delgadez, diabetes
Merced 488 A. Fono 33788.
9-IX

DR CLAUDIO COSTA
Cardiología Electrocardiograma Rayos X Horario: 3 a 5 Monjitas 950 2.o piso. departamento 1 Fono 31813
S|C

Dr. SERGIO ALTAMIRANO
Exclusivamente: alcohólicos y toxicómanos. Instituto Reeducación mental. Hora: fono 491217. 4-X

DR. CASTAÑON
Exclusivamente pulmón Agustinas 1269 (edificio LA NACION).
S|C

GALLEGUILLOS
Rayos X
Corazón. Pulmón Higado Estómago. Nataniel 457 Fono 80691 26-XI

MEDICOS

ROGER LAMAS
Piel-Venéreas.
Puente 776, 2-4.
4-X

OCULISTAS

DRA. TOBAR BUSTAMANTE
Mac Iver 120
Departamento 42. Fono 65649.
Consultas: 2 1|2-4 P. M.
3-X

DR. DANIEL AMENABAR OSSA
Operaciones. Enfermedades de los ojos. Graduado en Londres.
9:30-6
Mario Amenábar Prieto.
Estudios Alemania. 3-6.30.
Moneda 973. Oficina 531.
Teléfono 82792.
30-IX

DR. MARCELO ZIMEND
Huérfanos 757, Of. 510. Fono 37396. Consultas de 4 a 6.
20-X

DENTISTAS

A SENERMAN H.
Cirujano Dentista
Operatoria — Prótesis — Radiografías. Consultas: 9 1|2 — 12 1|2 y 2 1|2 — 7 1|2 horas, solicitadas. — Ahumada 312. Oficina 510. Quinto Piso Fono 65310. H|A

JOAQUIN PRIETO S.
Cirujano-Dentista.
Cirugía. Prótesis. Rayos X.
Consultas: 10-12 y 3-7.
Serrano 410. Fono 62992.
30-XI

Dr. MIGUEL CONCHA
Radiografías; entrega inmediata; apicectomías, reimplantaciones. Tratamiento de dientes infectados por electrocoagulación, bajo control radiográfico. Coronas, puentes y dentaduras modernas, inmediatas
Bandera 72. Of. 303. Fono 80659.
26-IX

CLINICA DENTAL
Avenida Matta 784.
Extracciones — Placas — Coronas — Puentes — Obturaciones — Radiografías. Atención diariamente de 2 a 6. Precios médicos H|A.

DR MUÑOZ MUJICA
Cirujano Dentista
Prótesis, Puentes. — Ahumada 312 Of. 717. Teléfono 67815.
H|A.

DOCTOR ABUD
Dentaduras artificiales, inmediatas. Consultas de 10-2 y 3-7 Pasaje Matte 62. Depto. 202. Segundo piso. Fono 33101.
H|A.

Dra. GUILLERMINA MONTENEGRO JARA
Dentista. Placas sin paladar. Puentes. Extracciones. Atención a niños con anestesia general. Atiende de 3 a 8 P. M. San Antonio 510. Depto. 404. Fono 33403. H|A.

DIENTES ANTIESTETICOS
Reciben perfecto aspecto estético por fundas de porcelanas o acrílico, Dentaduras estéticas último sistema. Se coloca la dentadura artificial inmediatamente después de hechas las extracciones. Trabajos de urgencia en 24 horas y menos también Pasaje Agustín Edwards 29. Entrepiso 111. Entrada por Ahumada 312. Fono 67378. H|A.

DOCTOR ALFREDO MUÑOZ LOBOS
Cirujano Dentista
Puentes, Placas, extracciones. Compañía 1852. Fono 85779.
H|A.

DENTADURA POSTIZA
Inmediata, se pone después de las extracciones hechas restableciendo la dentadura completa. Dentaduras postizas sin paladar coronas, fundas, cirugía bucal Trabajos urgentes en 24 horas — Clínica Dental M Rodríguez. Pasaje A. Edwards N.o 29. Entrepiso 111 Fono N.o 67378. Entrada por Huérfanos 1011. H|A.

REEMPLAZA DIENTES QUEBRADOS en 25 minutos Repara las dentaduras rotas en una hora Laboratorio Dental "Rex" Pasaje Matte 81 Segundo piso Of. 223 Entrada diagonal. Huérfanos con Estado.
H|A.

TECNICOS DENTALES

HORST SCHNEIDER
LABORATORIO DENTAL
Mecánico para dentistas.
Ahumada 312. Oficina 519.
Fono 66635. H|A

LABORATORIO DENTALES
Puente 681.
Composturas rápidas de placas.
Fono 87035. 30-IX

MAQUINARIAS DENTALES
Reparaciones y Transformaciones. Equipos Sillones Motores. Lámparas: Pelton y Fluorecentes. Pinturas. Cromados. Embalajes. Trabajos garantidos. Atención a Provincias.
Máximo Rojas Moreno.
Santa Isabel 323 Fono 35372.
Casilla 6096. 7-IX

TECNICOS DENTALES

BARROS Y POBLETE
LABORATORIO DENTAL
Bandera 72 Oficina 306.
Teléfono 84994 P

HUMBERTO MAULEN
Mecánico para dentista.
Bernardo O'Higgins 773.
Oficina 6 Fono 60784
Trabajos rápidos
H|A

LABORATORIO DENTAL LEZAETA
Trabajos rápidos
Huérfanos 757 Tercer piso
Oficina 308. Teléfono 31829
H|A

MATRONAS

MATERNIDAD ZAVALA
Con médicos especialistas Matrona residente Pensionadas desde $ 1 800 Precios especiales a empleados públicos y particulares Se reciben enfermas de provincias
A Prat 1723 Fono 51056
P.

RAQUEL GONZALEZ TORO
Especialidad de primerizas Serrano 161 Fono 87202. H|A.

MATERNIDAD LUISA KAPLAN
Arturo Prat 139. Teléf. 83128.
9-IX

AZUCENA NAVEAS
Examen. Diagnóstico, embarazos tratamientos casos urgentes parto Consultas permanentes. Santa Filomena 150. (Funicular) 21-IX

FILOMENA YEVENES
Consultas gratis San Diego 267.
6-IX.

MATERNIDAD ST JOSEPHS CARMEN CUEVAS
Casos urgentes, enfermas provincias. Villavicencio 380.
Teléfono 34342
22-IX.

SEÑORA MORAL
Regreso de Estados Unidos. Embarazos Casos urgentes. Ultimos adelantos Avenida Santa María 435
Depto. 311. Teléfono 38738.
22-IX.

PRACTICANTES

LUIS ALDUNATE
Practicante masajista
Previa indicación médica, curaciones vías urinarias e inyecciones Atención domiciliaria Enfermeras para atención señoras Testinos 248 Departamentos 100-101. Fono 60828 (lado Hotel Carrera)
H|A

MANUEL VERGARA L.
Practicante
Curaciones Inyecciones. Penicilina. San Antonio 787. Teléfono 60289 H|A.

REYES
Tratamientos
A. Prat 783. Teléfono 66532.
27-X

CLINICA
Practicante Muñoz
20 años práctica Atiende día y noche Especialidad Penicilina Estreptomicina Profilaxis Toda clase inyecciones, curaciones. Llamados a domicilio. Precios convencionales
Alameda 249 Fono 32077
H|A

ZAMORA
Practicante
Tratamientos: Inyecciones, Curaciones Mañana y tarde.
Diatermia
Enfermeras para señoras.
Moneda 873. Fonos: 64650-50788
25-IX.

ESCOBAR
Practicante
Tratamientos Huérfanos 757.
Oficina 207 Fono 36082
H|A

GERARDO FONTECILLA
Chacabuco 731 Fono 92827
Inyecciones curaciones tratamientos penicilina venéreas hipodermoclisis, por prescripción médica H|A

MASAJISTAS

LUIS MUGA LEON
Masajista titulado
Manuel Rodríguez 188 Pedir hora Fono 83068 Atiendo a domicilio. Precios convencionales. H|A.

KINESIOLOGOS

IRMA TESTA R
Gimnasia médica masaje sire caliente, reeducación. Guayaquil 45 Departamento 1. casi esquina Carmen Fono 35979. Solicitar hora de 2 a 4. Sábado 3a 11 a 12 1|2 H.A.

ORTOPEDICOS

M. C. STAMM
Instituto Ortopédico
Plantillas, braguetos Pedicuro Masaje Huérfanos 801 Oficina 11 Fono 30853 H|A.

37.—OCUPACIONES OFRECIDAS.

OCUPACION inmediatamente aceptándola. Gálvez 1165. 30 S.

NECESITO: lavandero, lavandera, competentes con libreta. Providencia 1214. 8 S.

37.a.—PELUQUERIAS

PELUQUERIA Jiménez para caballeros y niños. Establecimiento prestigiado desde hace 30 años, anuncia ahora su nuevo local: Nueva York 53, (entrepiso). Pida hora al teléfono 87797 P.

38.—PERFUMERIAS.

PERFUMERIA Avatte. Peluca, trenzas rizos y todo trabajo en cabellos. Fabricación propia San Antonio 422. Fono 37785.
16-Myo.-51

40.—PRESTAMOS, DINERO, INVERSIONES.

SOCIO capitalista activo, con $ 600.000, tres industrias funcionando en el Sur, sólo hasta el viernes, datos a verdaderos interesados. Avenida Condell 139, Depto. E. por escrito. 6 S.

43.—PROPIEDADES VENDEN.

$ 850.000.— VENDO ocasión buen local, apto para cualquiera industria, con casa habitación Tiene 750 mts.2. fuerza, galpón, agua, luz, gas, alcantarillado Está central. Mitad al contado, saldo facilidades. Tratar con su dueño Arcadia 1456 Comuna San Miguel. Primera cuadra de Llano Subercaseaux 18 S.

$ 300.000. CARTAGENA. Vendo o permuto. Casa 4 dormitorios, living, comedor, baño, cocina, subterráneo, situada en esquina Antofagasta con Casanova, sector plaza, luz, agua, alcantarillado, construcción cal y ladrillo. Tratar; Bandera 817. Teléfonos: 85479 y 47286. 22 S.

TERRENOS en San Bernardo, gran oportunidad. Frente Escuela Infantería. Lotes desde 340 M2., precio $ 3.000, saldo 50 mensualidades Alameda 1315. 2.o piso. Oficinas 26-27. Teléfono 87898 En San Bernardo, Arturo Prat 499 Teléfono 149 16 S.

$ 105.000.— VENDO sitio 300 m2. población Atacama, dos cuadras Gran Avenida. Totalmente cerrado. Agustinas 1111, Oficina 315.
12 S.

$ 260.000. UNICAMENTE contado, casa esquina. Conferencia 1501. Con amplio local, entrega inmediata. Carros, seis micros distintos la puerta. Dueño diariamente.
2 O.

43.—PROPIEDADES VENDEN.

$ 270.00. CASA seis habitaciones, cocina, baño, patio. Conferencia 1509, entrega inmediata, carros, seis micros distintos puerta. Dueño diariamente. 2 O.

45.—RADIOS.

RADIOS todas marcas, tocadiscos. Amplios créditos Reparaciones garantidas Servicio domicilio. Casa Aravena. Esmeralda 829. Fono: 89634 H|A.

MUEBLES para radios con tocadisco, enchapados, se hacen a su gusto, en Jotabeche 603 (Entre Arica y 5 de Abril). 16 S.

RADIO RCA. y discos Victor Francisco Figueroa y Cía., Santa Isabel 0301-A. Entre Avenida Seminario-Condell. Fono 44420. Facilidades. Se arregla toda clase radios 2 O.

VENDO RADIO en $ 2.500, tamaño grande. Vería, en la mañana en Avda. Inglaterra 1251. 8 S.

RADIO REPARACIONES domicilio Esmeralda 878 Fono 86258
12-E—51

47.—RESIDENCIALES. PENSIONES.

RESIDENCIAL. Ejército 129. Ofrece piezas limpias, pasajeros, días, meses, buena comida, precios módicos, seriedad, casa bajos. 21 S.

47.—RESIDENCIALES, PENSIONES.

CONSUMA la supercaluga Nacional Industria Casera Compreia a su propio distribuidor. Carlos Aravena NiO

RESTAURANTE CHIQUITO, cocina francesa Platos exquisitos Exposición 10 (Estación Central). Teléfono 93126. H|A.

VIANDAS domicilio almuerzo-comida $ 20.— diarios, también pensión mesa Chiloé 1806. 11 S.

RESIDENCIAL Goldmann, Morandé 510, Piso 2.o. Departamento A, dispone dos habitaciones confortables, baño exclusivo, agua caliente, dos, tres personas, comida de primera. Pensionistas de mesa. 15 S.

47 a.—RESTAURANTES

CLUB PERUANO recibe ordenes para banquetes. Todos los jueves Anticuchos, almuerzo a la criolla $ 35 Guisos peruanos, diariamente Compañía 1361 Fono 85573. P.

¿QUIERE USTED comer muy bien? Pase donde Alfredo Club Radical Décima Comuna Chiloé 1950. — ¡¡¡Atención esmeralda!!! H|A.

RESTAURANTE CHIQUITO, cocina francesa Platos exquisitos Exposición 10 (Estación Central) Teléfono 93126. H|A.

47 a.—RESTAURANTES.

¡DESEA USTED, comer bien y barato, en pleno centro? Acuda al Restaurant "Betty Lunch" Huérfanos 1287 y Teatinos 321. P.

48.—RELOJERIAS.

¡¡¡RELOJES!!! composturas baratas, garantidas Negocio muy serio. Arreglamos bien joyas y prendedores. Se hilan collares 351 —San Diego— 351 Mencionando este aviso precios especiales. H|A

H. NACHMANN, relojero-técnico. Huérfanos 757. 4.o piso. oficina 406. Componemos relojes toda clase. Absoluta seriedad. Trabajos garantidos. Precios módicos Huérfanos 757. Fono N.o 36484. H A.

¡SEÑOR! ¡SEÑORITA! que no le asesinen su reloj, entregándolo a relojeros incapaces Si se le descompone su reloj, llévelo a un taller de relojería, donde le garanticen y respondan. ¡Su reloj vale mucho señor! Todo esto lo encontrará en pleno centro donde tenemos técnicos relojeros y joyeros También hacemos trabajos en 24 horas. Su casa de confianza, visítela hoy mismo: Relojería Invar Pasaje Matte 44 Artículos para regalos. Compramos relojes malos. Anote la dirección: Pasaje Matte 44 Relojería Invar. H|A.

ALBERTO Bautista y Cía. Ltda., Fábrica de joyas finas y Relojería, avisa a su distinguida clientela, que se ha trasladado a Huérfanos 619 P.

RELOJES suizos, últimos modelos Despertadores norteamericanos y suizos. Pida sin compromiso la visita de nuestro vendedor al fono 33650. Facilidades de pago. Avenida José M. de la Barra 465. Oficina 22. 7 S.

48.a—SANITARIOS.

SALA BAÑO completa $ 8.800. Silenciosos $ 1.500; bides $ 700; Lavatorio pedestal $ 1.200. Tins revestir completa $ 3.750. Gran surtido lavaplatos, artefactos sueltos, cocinas, estufas, espejos botiquines, sanitarios en general; precios rebajadísimos. Facilidades tramitaciones por Cajas. San Pablo 1374. 21-Jn-51

COMPRO baños enlozados, W. C., lavatorios. Pago precios altos. Fono 35415. 4 N.

49.—SASTRERIAS.

SASTRERIA Juan José Jara. Hechuras, $ 1.200; vivados $ 500. Recibo pedestal $ 1.200. Tins revestir completa $ 3.750. Gran surtido lavaplatos, artefactos sueltos, cocinas, estufas, espejos botiquines, sanitarios en general; precios rebajadísimos. Facilidades tramitaciones por Cajas. San Pablo 1374. 21-Jn-51

COMPRO baños enlozados, W. C., lavatorios. Pago precios altos. Fono 35415. 4 N.

49.—SASTRERIAS.

SASTRERIA Juan José Jara. Hechuras, $ 1.200; vivados $ 500. Recibo composturas transformaciones en traje sastre, en traje huaso, en traje para jóvenes. Puente 638. Teléfono 87558 (altos casa Costoya). 24-F-51

CONTINUA la salvadora liquidación anual de la Casa Salazar, en casimires, sastrería y confecciones para hombres y niños, a mitad de su valor. Alameda Bernardo O'Higgins 2783, esquina Libertad. 18 S.

DESDE $ 850 trajes sobre medida, desde $ 700, trajes confeccionados. Sastrería Salazar. Alameda Bernardo O'Higgins N.o 2783 esquina Libertad. 3 O.

SASTRERIA "Salazar", caballeros, niños, extenso surtido. Corte elegante. Precios incompetibles. Alameda Bernardo O'Higgins 2783 esquina Libertad. 2 O.

51.—TALLERES

CLINICA DEL anafe, compostura de toda clase de anafes. Repuestos en todas marcas Trabajos garantidos Compro y vendo. Seriedad Puntualidad. San Diego 1474 (entre Victoria y Pedro Lagos). H|A.

MATRICES para toda clase de objetos plásticos, fundición a presión, y estampados en metal, construyo. Atención rápida. Catedral 3117. Teléfono 85797. 6 O.

51.—TALLERES

CASA "ELITTE" San Diego 23 Fonos 87216. Planchas de oronce y esmalte Timbres de goma. Llaves al minuto Arreglos de anafes, sopletes, lámparas parafina y bencina. Venta de quemadores nacionales garantidos por dos años. H.A.

52.—VARIOS.

CIGARRILLOS por mayor, precios fábrica pleno centro. Huérfanos 1055. Pasaje loca; 1073. Ahumada 340 al fondo H.A.

TOME SUBSTITUTO café "La Chuenita". ¡Más sano que café! 25-Ji-51

ECONOMICE dinero. Pinto a domicilio, al duco, automóviles, refrigeradores, instalaciones; también pinto casas. Ordenes: Catedral 2219. Fono 69332. Prado. 22 S.

52 a —VIAJES, TURISMO, VERANEO.

"GRAN HOTEL", Casablanca. Fono 25. Especial para turistas veraneantes pasajeros. Servicio a la carta. Cancha tenis y ping pong. 30-N-50

CASIMIRES oveja Tomé. Enorme surtido, a precios antiguos. Depósito Santo Domingo 1074. ¡Donde sabuda la oveja! H|A.

DURANTE todo el año puede Ud. disfrutar del saludable clima de este hermoso balneario y aprovechar las condiciones climatéricas extraordinariamente favorables, reconocidas en todo el continente para aliviarse de las afecciones del corazón y nervios. Baño en casi todos los departamentos. Calefacción central. Hotel "Alhambra". Teléfono 48. Casilla 34. Llolleo. P.

53.—JUDICIALES.

REMATE ORDENADO POR EL PRIMER Juzgado de Menor Cuantía, juicio "Prettsura con Tenkane" rematará miércoles 6 de septiembre, a las 3.30 P. M., en Catedral 1293: máquina escribir Royal.— Guillermo Santa Cruz, Martillero. 6 S.

REMATE ORDENADO POR EL TERCER Juzgado de Menor Cuantía, juicio "Chadwic con Madariaga", rematará miércoles 6 de septiembre a las 3.30 P. M., en Catedral 1293: 3 cocinas a leña, incompletas.— Guillermo Santa Cruz S., Martillero. 6 S.

REMATE ORDENADO POR EL TERCER Juzgado de Menor Cuantía, juicio "Petersen con Rivera" rematará miércoles 6 de septiembre, a las 3.30 P. M., en Catedral 1293: lámpara cristal 3 luces, lámpara colgar y velador.— Guillermo Santa Cruz Martillero. 6 S.

CITACION A JUNTA COMPAÑIA Aurífera La Puntilla.— A petición socios Antonio Grandal y Alfonso Lazcaraide, cítese a Junta General Extraordinaria de socios Compañía Aurífera La Puntilla, para viernes 15 septiembre 1950, diez horas, en Moneda 973 oficina 830, esta ciudad, objeto tomar acuerdos en relación ejecución iniciada contra la Sociedad, dar cuenta de lo obrado, decidir sobre la forma de pago o acuerdo a que pueda llegarse con el ejecutante, y cualquier otra medida necesaria que deba tomarse en relación con la materia ya indicada. Cítase especialmente Antonio Grandal, dueño de más del diez por ciento interés social.— Ramón Vargas Prado, presidente. 6 S.

POSESION EFECTIVA.— AUTO TER. cer Juzgado Civil 29 mayo 1950, concede posesión efectiva María Alejandrina Miranda Torres a hija legítima Eliana Rosa Carrasco Miranda sin perjuicio derechos cónyuge sobreviviente Enrique Carrasco Valenzuela. Concede posesión efectiva de Teresa Miranda Torres a sus hijos legítimos Carlos Lorenzo y Adriana Teresa Alvarez Miranda, sin perjuicio derechos cónyuge sobreviviente Lorenzo Alvarez Ortega. Modifica auto posesión efectiva mismo Juzgado 5 septiembre 1947, de Higinio Miranda Venegas y Eulalia Torres Jorquera, eliminando a Carmen Rosa y María Elisa Miranda Torres, fallecidas con anterioridad a los causantes, sin dejar descendencia con derecho representarlas. Concede posesión efectiva heredera Higinio Miranda Venegas a Carlos Lorenzo y Adriana Teresa Alvarez Miranda en representación su madre fallecida Teresa Miranda Torres. Concede posesión efectiva Eulalia Torres Jorquera a Carlos Lorenzo y Adriana Teresa Alvarez Miranda, por transmisión derechos de su madre fallecida Teresa Miranda Torres y concede asimismo posesión efectiva herencia Higinio Miranda Venegas y Eulalia Torres Jorquera a Eliana Carrasco Miranda, por transmisión derechos su madre fallecida María Alejandrina Miranda Torres. Ordena tener resolución anterior como parte integrante, citado auto 8 septiembre 1947.— El Secretario. 7-S.

QUINTO JUZGADO CIVIL CONCEDIO posesión efectiva herencia de Héctor Briones Luco a herederos testamentarios Héctor Briones Lescuyer y Leonor Elena Quinteros Baeza viuda de Briones, sin perjuicio sus derechos como cónyuge sobreviviente. Inventario solemne practicará 8 actual 15 horas.— Secretario. 7-S.

REMATE JUDICIAL.— ANTE CUARTO Juzgado Civil Mayor Cuantía de esta ciudad el día 4 de octubre próximo, 15 horas, se llevará a efecto el remate de las parcelas 6 y 7 del Plano de Parcelación del fundo Santa Teresa de Colina de este departamento. Mínimum: Parcela N.o 7, $ 420.000; parcela N.o 6, $ 400.000. Boleta del 10 por ciento del mínimum para cada parcela. Demás bases y antecedentes en la secretaría del Juzgado, expediente N.o 96.284. Caja Nacional de Ahorros con Alarcón Humberto Manuel. Notificación.— El Secretario 8-S.

REMATE. — QUINTO JUZGADO Civil Santiago, 26 de septiembre próximo, 15 horas, fundo "La Reina", parcela N.o 368 comuna de Suñoa. Mínimum posturas $ 320.000. Garantía boleta bancaria o valevista, orden del tribunal. Boleta 10 por ciento demás bases y antecedentes juicio "Caja E. Particulares" con "Messen Alejandro" Ejecutivo.— El Secretario. 8-S.

MAS AVISOS ECONOMICOS EN LA ULTIMA PAGINA

DENTADURAS INMEDIATAS
Después extracciones
Dentaduras artificiales con o sin paladar. CORONAS FUNDAS para dientes averiados o antiestéticos. Los últimos progresos en estética dental. RAPIDEZ EN LA EJECUCION.
CLINICA DENTAL "EDWARDS"
Pasaje Agustín Edwards 29. Entrepiso 111, entrada por Ahumada 312, FONO 67378.

S. SACK.
SISTEMA NACIONAL
REDONDO CUADRADO PLANO
SAN PABLO 1179
MORANDE 817
V. MACKENNA 1648

30.—MUEBLES Y MENAJES.

MUEBLERIA "Victoria" muebles, catres, somieres, radios lámparas. Grandes facilidades, precios convenientes. San Diego 1221. H.A

CATRES METALICOS. Somieres. Colchones lana Colchones algodón. Frazadas, Colchas Cubrecamas, Sobrecamas. Enorme surtido. Créditos. Santo Domingo 865. Sucursal: Recoleta 2158 H|A

CATRES METALICOS. Somieres. Colchones lana Colchones algodón Frazadas Colchas Cubrecamas. Sobrecamas. Enorme surtido. Créditos Santo Domingo 865. Sucursal: Recoleta 2158 H|A

REGIO CATRE de bronce regalo $ 1.600. Nataniel 657 H|A

SENSACIONAL: muebles comedor 8 piezas, $ 3.300, dormitorio, $ 3.700; livings $ 2.300. Muebles normandos ¡Créditos! Precios sin competencia. ¡Visítenos! Mueblería "La Reina" San Antonio 650. H|A.

DE OCASION vendo toda clase muebles, precios botados, verdaderas gangas Nataniel 657. H.A.

CATRES METALICOS, somieres. Colchones lana Colchones algodón Frazadas, Colchas Cubrecamas. Sobrecamas. Enorme surtido. Créditos Santo Domingo 865. Sucursal: Recoleta 2158 H|A

COMPRO muebles caoba, antigüedades, cualquier estado. Fono 35415. 4 N.

LIVING PRECIOSO tapiz, Flamante $ 3.300, Nataniel 657. H|A.

REGALO a mitad de su valor somieres a $ 200, sillas $ 100, colchones lana $ 900, mesa comedor $ 300 veladores $ 180, mesitas $ 100 Nataniel 657 H.A

CATRES METALICOS. Somieres. Colchones lana Colchones algodón Frazadas Colchas Cubrecamas Sobrecamas. Enorme surtido. Créditos Santo Domingo 865 Sucursal: Recoleta 2158 H|A

CATRES METALICOS. Somieres. Colchones lana Colchones algodón Frazadas Colchas Cubrecamas Sobrecamas. Enorme surtido. Créditos Santo Domingo 865 Sucursal: Recoleta 2158 H|A

ROPEROS dos cuerpos $ 1.200; roperos tres cuerpos desarmables, $ 5.700. Nataniel 657. H|A.

CATRES METALICOS, somieres. Colchones lana Colchones algodón. Frazadas. Colchas. Cubrecamas. Sobrecamas. Enorme surtido. Créditos Santo Domingo 865. Sucursal: Recoleta 2158. H|A.

¡SEÑORA! compre catres. Pero que sean de bronce legítimo. Economizará 2.000 pesos; directamente en la fábrica "El Imán" de Alberto Contreras. San Pablo 3141. Fono 85129. H|A.

ANTES DE comprar sus muebles visite "La Principal" Surtido completo en dormitorios, livings, comedores. Piezas sueltas, catres bronce, somieres, colchones. Precios siempre sumamente bajos. Amplias facilidades. San Diego 1497 H|A.

CATRES METALICOS. Somieres. Colchones lana, Colchones algodón, Frazadas, Colchas Cubrecamas. Sobrecamas. Enorme surtido. Créditos Santo Domingo 865. Sucursal: Recoleta 2158. H|A.

CATRES METALICOS. Somieres. Colchones lana Colchones algodón Frazadas Colchas Cubrecamas. Sobrecamas. Enorme surtido. Créditos Santo Domingo 865. Sucursal: Recoleta 2158. H|A.

CATRES METALICOS. Somieres. Colchones lana Colchones algodón. Frazadas. Colchas. Cubrecamas. Sobrecamas. Enorme surtido. Créditos Santo Domingo 865. Sucursal: Recoleta 2158. H|A.

LIVING Normando con cojines tapizado en fino brocato; estado flamante $ 4.900. Nataniel 657. H|A

SENSACIONAL, muebles comedor 8 piezas, $ 3.300; dormitorio, $ 3.700; livings, $ 2.300; muebles normandos. ¡¡Créditos!! Precios sin competencia. ¡Visítenos! Mueblería "Central" Rosas 1777 H|A

CATRES METALICOS. Somieres. Colchones lana, Colchones algodón. Frazadas. Colchas. Cubrecamas. Sobrecamas. Enorme surtido. Créditos. Santo Domingo 865. Sucursal: Recoleta 2158. H|A.

CATRES METALICOS. Somieres. Colchones lana. Colchones algodon. Frazadas. Colchas. Cubrecamas. Sobrecamas. Enorme surtido. Créditos. Santo Domingo 865. Sucursal: Recoleta 2158. H|A.

CATRES METALICOS. Somieres. Colchones lana. Colchones algodón. Frazadas. Colchas. Cubrecamas. Sobrecamas. Enorme surtido. Créditos. Santo Domingo 865. Sucursal: Recoleta 2158. H|A.

DORMITORIO normando todo en lingue macizo, once piezas $ 16.500. Verdadera oportunidad. Nataniel 657. H|A.

¡¡¡OCASION!!! Vendo amoblados, dormitorios, comedor, hall, muebles sueltos, Delicias 2456. 2 O.

33.—NEGOCIOS VENDEN.

VENDO industria única en el país 20.000 clientes. $ 180.000. Mapocho 2031 12 S

34.—NOTIFICACIONES. Y CITACIONES.

JUNTA General Ordinaria y Extraordinaria de Accionistas, Compañía Explotadora Carbonífera de Parga. Citaciones. Cítase a Junta General Ordinaria Accionistas para septiembre 8|1950, a 17 horas, nuestra oficina, Ahumada 236, Oficina 320, objeto a

ULTIMA PAGINA DE ESTA EDICION
Edición de 22 páginas. — Precio: $ 3.—

LA NACION

MIERCOLES 6 DE SEPTIEMBRE DE 1950
SANTIAGO DE CHILE

ALZAS Y BAJAS DE VALORES

	Ls. 4	Mar. 5	Alzas	Bajas
ORO	2.560	2.460	—	40
ORO Exportación	3.240	3.300	—	60
BONOS:				
Caja 6-3/4	58½	58	—	½
BANCARIAS:				
Chile	900	610	5	—
MINERAS:				
Disputada	89	85½	—	3½
Lota	63½	63¾	¼	—
Opleca	75	71	—	4
Oruro	175	173	—	2
Patiño	860	915	55	—
Punitaqui	34¾	35½	¾	—
Tocopilla	79	77½	—	1½
AGRICOLAS Y GANADERAS:				
Colcura	20	20½	½	—
Gente Grande	195	205	10	—
Tierra del Fuego	162	163	1	—
Viñas Unidas	41¾	40	—	1¾
SALITRERAS:				
Iquique	40½	41	½	—
Lautaro	364	372	8	—
TEXTILES:				
Caupolicán	40	30	—	10
Fiap	37½	39	1½	—
Paños Bellavista	70	69½	—	½
Paños Concepción	16½	15	—	1½
Textil Progreso	18½	18¾	¼	—
Vitoria de Puente Alto	14½	14	—	½
INDUSTRIALES Y VARIAS:				
Arrocera Ega	26½	26	—	½
Bima	58	61	3	—
Cemento Melón	76	77	1	—
Cervecerías	97	96	—	1
Club Golf	13.300	13.100	—	200
Cía. Industrial	36	36½	½	—
Cristalerías	23½	23	—	½
Elect. Industrial	20	22¼	2¼	—
Enlozados	14½	15	½	—
Gas Santiago	44	43	—	1
Hucke Hnos.	54½	54	—	½
La Rural	90	95	5	—
Lozas de Penco	34	34½	½	—
Madeco	32½	32¾	—	¾
Muelles P. V.	13½	13¾	¼	—
Papeles y Cartones	47	46	—	1
Pesquera Iquique	8	7¾	—	¼
Ref. de Viña	65¼	65½	¼	—
Sanitas	54	53½	—	½
Sonavela	17	18	1	—
Vapores	136½	127	—	1½
Zig-Zag	23½	22¼	—	1¼

MATADERO MUNICIPAL

Ganado mayor

No hay.

Ganado menor

Corderos	132
Cerdos	853
Caballos	20
TOTAL	705

Bolsa de Valparaíso

PRIMERA RUEDA

100 T. del Fuego, 163 mala
100 T. del Fuego, 163 mala
200 T. del Fuego, 163
700 Viña, 68 1/2
300 T. del Fuego, 164 px
200 Cola, 31
100 C. Melón, 76 1/2
100 C. Melón, 77 mala
1100 Cervezas, 97 1/4
400 Salto, 22
2000 Pte. Alto, 14 1/4
35 Cía. Industrial, 35
500 Muelles, 13 1/2 OD

SEGUNDA RUEDA

30000 Deuda 7-1, 84
50000 Hipot. Valp. 6-1, 58 1/2
95 Universo, 18 1/2
500 Tej. Salto, 22
100 Gte. Grande, 200
2000 Pte. Alto, 14
300 C. Melón, 76 1/2 mala
1000 C. Melón, 77 mala
110 Fertilizantes, 21
500 Cía. Industrial, 36 1/2
600 Tex. Viña, 41
900 C. Melón, 76 1/2
500 Cervezas, 97
200 Lautaro, 365 mala
100 Cola, 31
300 P. Bellavista, 70

INDUSTRIAS Y COMERCIO

MOVIMIENTO BURSATIL

PRIMERA RUEDA

166000 Deuda 7-1, 84
600000 Deuda 7-1, 84
30000 Deuda 7-1, 84
200 Lota, 63
500 Lota Set. 28, 63
300 Lota, 63
400 Lota Set. 28, 63
500 Punitaqui Oct. 19 OD, 36
6000 Punitaqui Oct. 19, 35
1500 T. del Fuego Oct. 19, 166
10500 T. del Fuego Oct. 19, 165
900 T. del Fuego, 163
2100 Iquique, 40
500 Iquique Oct. 19, 41
1000 Iquique Set. 28, 40 1/2
500 Iquique Oct. 19, 41
1000 Progreso, 18 3/4
1600 Arrocera, 26
2000 Copec Set. 28, 19 1/4
500 Cristales, 23 1/4
90 Gas Stgo., 44
300 Infac Set. 28 OD, 14
500 L. de Penco, 34
3000 Madeco Oct. 19, 33
2000 Cartones Set. 28, 46 1/2
200 Cartones, 46 1/4
100 Viña, 68 1/4
2100 Saavedra B., 130

FUERA DE RUEDA DE LA MAÑANA

2000 Oro, 2.490
7800 Oro Exp., 3.300
326000 Deuda 7-1, 84
300000 Pav. 7-1, 84
120000 Pav. 7-1, 84
130000 Mun. 7-1, 61 1/2
430000 Caja 6-3/4, 58 1/4
70000 Hipot. 6-1 OD, 58 1/4
95000 Hipot. 6-1 OD, 58 1/4
35000 Hipot. 6-1 OD, 58 1/4
1000 Cía. Tarapacá, 45
100 Bco. de Chile, 608
300 Bco. de Chile, 603
100 Bco. S. Amer., 80
10000 Amigos, 0.50
5000 Indacolín, 3
500 Disputadas Set. 28 ED., 35
1000 Disputadas Oct. 19 ED., 35 1/2
900 Oruro Oct. 19, 175
200 Oruro Set. 28, 174
200 Patiño Set. 28, 900
200 Patiño Oct. 19, 910
200 Patiño Oct. 19, 915
400 Patiño Oct. 19, 920
7300 Punitaqui Oct. 19, 35
2000 Punitaqui Oct. 19, 34 3/4
300 Coloura OD, 22
200 Coloura, 22
100 Gte. Grande, 200
300 Gte. Grande, 205
400 Puego, 163
200 Puego Oct. 19, 165
1000 Viñas Uds. Oct. 19, 41
1500 Viñas Uds. Set. 28, 40 1/2
3000 Iquique Oct. 19, 41
1900 Iquique Oct. 19, 41 1/2
1000 Iquique, 40 1/2
2800 Iquique Oct. 19, 41 1/4
1300 Lautaro Set. 28, 370
900 Lautaro Oct. 19, 372
1100 P. Concepción Ord., 15
434 T. Salto, 22
1000 Pte. Alto, 14 1/4
1000 Pte. Alto Oct. 19, 14 1/4
100 Yarur, 127
1000 Bima, 58
1500 Bima Oct. 19, 59
2000 Bima Set. 28, 59
100 C. Melón, 76 1/2
900 Cervezas, 97
100 Cía. Indust., 36
1000 Enlozados Oct. 19, 16
800 Indac, 14
150 Insa, 300
4000 Lamifún Oct. 19, 23
2000 Lamifún, 22 1/2
2000 Lamifún Oct. 19, 23
150 L. de Penco, 34
3000 Madeco Oct. 19, 33
1100 Madeco Oct. 19, 32 3/4
300 Organa, 34
1300 Cartones, 46 1/4
500 Renta U., 59
200 Saavedra, 130
400 Seg. Marítima, 39 1/2
600 Seg. Marítima OD, 39 1/2
400 Seg. Marítima, 39 1/2

SEGUNDA RUEDA

500 Oro, 2.480
330000 Deuda 7-1, 84
50000 Caja 6-3/4, 58 1/4
403000 Caja 6-3/4, 58
50000 Hipot. 6-1 OD, 58 1/4
20000 Hipot. 6-1, 58
50 Bco. de Chile, 608
100 Lota, 63
1000 Lota Set. 28, 63
400 Patiño Oct. 19, 920
300 Gte. Grande, 205
2000 Viñas Uds. Set. 28, 40
800 Viñas Uds. Oct. 19, 40
500 Iquique Oct. 19, 41 1/4
600 Cía. Industrial OD, 36
600 Cristales, 23
800 L. de Penco, 34
100 L. de Penco OD, 34
50 L. de Penco, 34
50 L. de Penco OD, 34
200 Madeco Oct. 19, 32 1/2
4000 Muelles Oct. 19, 12 3/4
10 Cartones, 46
180 Cartones, 46 1/2
800 Cartones, 46
1000 Renta U., 59
100 Vapores, 127

FUERA DE RUEDA DE LA TARDE

4600 Oro, 2.460
300 Oro, 2.470
160000 Deuda 7-1, 84
120000 Caja 6-3/4, 58
150000 Hipot. 6-1, 58
1000 Hipot. 6-1, 60
2000 Deb. Tarapacá, 45
200 Bco. Concepción, 110
3000 Lota, 63 m
1200 Oruro, 173 m
300 Patiño, 920 px
3200 Punitaqui, 34 3/4 px
10500 Punitaqui, 35 px
2500 Punitaqui, 34 3/4 m
4800 Punitaqui, 35 m
1500 Punitaqui, 35 1/4 px
1000 Punitaqui, 35 m
1000 Punitaqui, 35 1/4 px
1000 Punitaqui, 35 m
186000 Pav. 7-1, 84
500 Copihue, 17
200 Puego, 163 px
300 Puego, 162 m
300 Puego, 163 px
1000 Puego, 162 m
1000 Puego, 163 px
2000 Iquique, 41 m
194 Plap, 39
200 P. Bellavista, 69 1/2
1500 P. Tomé, 39
2000 Pte. Alto, 14
300 Progreso, 18 3/4
100 Yarur, 128
1000 Bima, 60 m
40 Bima, 57
1000 Bima, 61 px
2000 C. Melón, 77
900 Cervezas, 96
1100 Gas Stgo., 43
100 La Rural, 95
2000 Penco, 34 1/2 px
250 Madeco, 32
63 Cartones, 46
1500 Sonavela, 18
100 Pesquera, 7 3/4
1100 Vapores, 126
500 Vapores, 127 px
25 Vidrios, 39

COTIZACIONES AL CIERRE

ORO 2.460 v
ORO Exp. 3.300 c

BONOS:
D. Interna 7-1 84 c
Garantía 7-1 84 c
Pav. 7-1 84 c
Mun. Stgo. 7-1 61 1/2 t
Mun. Stgo. 8-1 72 n
Caja 6-3/4 58 t
Hip. 6-1 58 t
Deb. Iquique 85 v
Deb. Tarapacá 45 t
Deb. P. Alto 68 c

BANCARIAS:
Central 2.000 c
Chile 610 c
Concepción 110 s
Crédito 67 c
Español 167 n
Hipotecario 320 v
Israelita 65 1/2 c
Osorno 132 c
S. Americano 80 t
Talca 126 c

MINERAS:
Amigos 0.50 t
Andacollo 3 t
Cerro Gdé. 24 n
Disputada XD 55 1/2 tp
Lota 63 3/4 cp
Manganesos A. 62 n
Mercedritas 0.33 e
Opleca 71 v
Oruro 173 im
Patiño 915 vp
Punitaqui 35 1/2 tp
Schwager 153 v
Tocopilla 77 1/2 vp

AGRICOLAS Y GANADERAS:
Cisnes 108 c
Colcura 22 1/2 cp
Copihue 17 vp
Gte. Grande 205 t
Rupanco 200 n
Sofruco 20 c
T. del Fuego 163 tp
V. C. y Toro 34 n
V. Unidas 40 cp

SALITRERAS:
Anglo Chilena 460 n
Iquique 41 t
Lautaro 372 tp
Tarapacá 26 1/2 cp

TEXTILES:
Caupolicán XD 30 n
Chileco 42 v
Fiap 39 t
P. Bellavista 69 1/2 t
P. Concepción Pr. 15 c
Paños Tomé 39 t
Sedylán 42 n
Tej. El Salto 22 c
T. Progreso 18 3/4 t
V. P. Alto 14 t
Yarur 128 t

INDUSTRIALES Y VARIAS:
Ag. Graham 45 v
Arrocera Ega 26 vp
Bima 61 tp
C. Melón 77 tp
Cervecerías 96 t
Cic 35 n
Club Golf 13.100 n
Club Polo 4.000 v
Codina 42 c
Cola 31 n
C. Industrial 36 1/2 c
Copec 19 1/4 tm
Corchera 16 n
Cristalerías 23 v
Ch. Elec. Pref. 43 1/2 c
Elect. Ind. 23 1/4 c
Electro Met. 21 c
Enlozados 15 tp
Envases 12 1/4 n
Fertilizantes 22 1/2 c
Fósforos 20 n
Gas Stgo. 43 t
Hucke Hnos. 54 n
Inésac 14 t
Insa 300 t
Lamifún 23 tp
La Rural 96 t
L. Penco 34 1/2 cp
Madeco 32 1/2 tp
Mademsa 14 1/4 n
Mecánica Ind. 33 v
Muelles P. V. 12 3/4 cp
Organa 34 t
P. y Cartones 46 c
P. Iquique 7 3/4 t
Pizarreño 21 c
Ref. Viña 65 1/2 t
R. Urbana 56 v
Saavedra B. 130 t
Sanitas 53 1/2 vp
Socoviet 45 n
Sonavela 18 t
Tabacos 52 n
Textilerall 83 3/4 n
Teléfonos 44 v
T. Panimávida 26 1/2 v
Vapores 127 tp
Vidrios Pts. 39 1/2 n
Jolcón 36 n
Zig-Zag XD 22 1/4 n

SEGUROS:
Marítima 39 1/2 t

TRANSACCIONES
Oro . . . 7.400
Oro Exp. . . 7.800
Bonos . . . 3.515.000
Acciones . . 182.660

CIERRES DE REGISTROS, DIVIDENDOS Y CITACIONES DE SOCIEDADES ANONIMAS

INGELSAC S. A.— Agosto 31 a Set. 4.— Neto $ 1.275, Set. 7 en M. Causiño 144.

PASOS TOME.— Ag. 18 a Set. 7.— Neto $ 1.87, Set. 7 en Bco. Chile.

VOLCAN.— Set. 4 a Set. 11.— Neto $ 1.02, Set. 11 en sus oficinas.

HUERTOS NEGRETE.— Set. 2 a Set. 7.— Neto $ 4.00, Set. 7 en sus oficinas.

CHILENA CONSOLIDADA VIDA.— Set. 8 a Set. 9.— Neto $ 1.50, Set. 11 en sus oficinas.

RENTA MATIAS COUSIÑO.— Ag. 26 a Set. 7.— Neto $ 4.25, Set. 7, en sus oficinas.

ZIG-ZAG.— Set. 5 a Set. 11. — Neto $ 1.19, Set. 11 en sus oficinas.

PATIRO. — Set. 2 a Set. 12. — US$ 0.50 Set. 12, direc. de N. York.

INSA.— Set. 7 a Set. 11.— Neto $ 10, Set. 12 en sus oficinas.

MOL. SAN CRISTOBAL.— Set. 8 a Set. 17.— Neto $ 4.25, Set. 14 en Williamson B.

UNIVERSO.— Set. 9 a Set. 14.— Neto $ 1.275, Set. 14 en Bco. Edwards.

DISPUTADA.— Set. 5 a Set. 14.— Neto $ 3.40, Set. 14 en Bco. Londres.

ELECTRO METALURGICA.— Set. 7 a Set. 15.— Neto $ 1.02, Set. 15 en Banco de Chile.

LAGUNA BLANCA. — Set. 1.o a Set. 16.— Neto $ 7.50, Set. 16 en Banco Londres.

CODINA.— Set. 6 a Set. 20.— Neto $ 2, Set. 21 en sus oficinas.

LOTA.— Set. 7 a Set. 25. — Neto $ 2.55, Set. 25 en Banco de Chile.

COPEC.— Set. 1.o a Set. 15. — Neto $ 0.765, Set. 25, en Bco. S. Americano.

CHILENA CONSOLIDADA GRLES.— Set. 11 a Set. 25.— Neto $ 1.275, Set. 26 en Banco Edwards.

TIERRA DEL FUEGO.— Set. 8 a Set. 30.— Neto $ 8.50, oct. 2 en Banco Londres.

ENLOZADOS.— Ag. 30 a Set. 6.— J. Ord. Set. 6 por balance.

PARGA.— Ag. 31 a Set. 8.— Ord. y Extr. Set. 8, tratar aum. capital.

PRODUCTOS PESQUERO.— Ag. 29 a Set. 7.— J. Ord. Set. 8.

PESQUERA IQUIQUE.— Ag. 30 a Set. 8.— Ord. y Extr. Set. 8, por balance.

AGENCIAS GRAHAM.— Set. 6 a Set. 12.— J. Ord. Set. 12, por balance.

PEREZ, REITZE Y BENITEZ. — Set. 8 a Set. 13.— J. Ord. Set. 13 en sus oficinas.

LAGUNA BLANCA.— Set. 1.o a Set. 16.— Ord. y Extr. Set. 16 en sus oficinas.

COPEC.— Set. 1.o a Set. 15.— J. Ord. Set. 15 en sus oficinas.

TIERRA DEL FUEGO.— Set. 8 a Set. 30.— J. Ord. Set. 29 y por dividendo.

PESQUERA.— J. Ord. Set. 11, por balance.

CAUPOLICAN.— Set. 5 a Set. 11.— Desde hoy se transa sin derecho a la emisión. 5.000.000 de acciones en la proporción de 1 por 3 liberada. Capital actual: $ 300.000.000 dividido en 15.000.000 de acciones de $ 20. La entrega de los títulos de esta emisión se avisará oportunamente.

EL TATTERSALL.— Hasta el 1.o de diciembre hay plazo para canjear las acciones de valor pagado de $ 200 por acciones de $ 50 (Se entregarán 4 por 1).

PASOS CONCEPCION.—Desde agosto 28 están a disposición de los accionistas en el Banco Español los títulos correspondientes a la emisión efectuada en marzo.

CINZANO CHILE, S. A.— Plazo para pagar los $ 90, de la nueva emisión hasta el 9 de septiembre.

COMPRO PROPIEDAD
DE RENTA
HASTA $ 900.000.—
AL CONTADO
CASILLA 2522

Comentarios
ANTONIO JARAS BARROS
MANUEL SOTTA BARROS
JARAS Y SOTTA
ACCIONES — PROPIEDADES — DINERO
CALLE LA BOLSA 64 - 3er. PISO - CASILLA
Sobre Mercado de
Dólar Oficial Gr. I
Dólar Oficial Gr. II
Dólar Oficial
Dólar Oro
Nacional Exportación
Nacional Billete
Nacional, libre orden pago
Libra Oficial
Libra, cuenta chilena
Franco Belga
Franco Suizo
Lira

TRANSACCIONES DE PR

Don Roberto Carasempere S. a don Juan Mu... ubicada en Av. Vitacura 90 y 98, comuna Providen...

Don Miguel Calaina M. a don Daniel Gom... en Av. La Concepción 144, comuna Providencia, en...

Don Carlos Moyano M. a don Eugenio Sarra... en Madrid 1942 en $ 360.000.

Don Abdón Olguín O. a Soc. Motel Kiotrans y... en Santa Rosa 1118, en $ 350.000.

Don Jorge Cruz L. a don René Johannesen y... calle Del Inca 2890, comuna Las Condes, en $ ...

Don Enrique Benítez B. y otro a don Julio ... cada en Mapocho 2710 esq. Sotomayor, en $ ...

Doña Lidia Manriquez vda. de T. a ... Renta Ltda., dptos. N.os 3 y 14 de los 1.o y 4.o pis... Ismael Valdés Verrara N.o 746, en $ 420.000.

Don Wolter Seeger N. a Soc. Pereira Fernández y... del entrepiso, ubicado en Huérfanos esquina ... Afac-Iver, en $ 210.650.

Doña Juana Genua A. y otra a don Benja... ubicada en Eyzaguirre 570, en $ 450.000.

Don Luis Figueroa G. a don José Borovi M. ... de Valdivia 744, comuna Providencia, en $ 400.000.

Don Gustavo Gil M. a don José Borovi M. ... de Valdivia 744, comuna de Providencia, en $ 400.000.

Don Gustavo Gil M. a don José Borovi M. ... de Valdivia 744, comuna de Providencia, en $ 400.000.

Doña Marta Pastor vda. de B. a don José ... Avda. Pedro de Valdivia 744, comuna de Providencia.

Don José Letelier A. a don Jaques Corf y ... Vergel s/n., comuna de Providencia, en $ 310.000.

REMATE DEL JUEVES

88 Ind. Varias, min. 21 1/2; 49 Madensa, min. 12; 12 Cristales, min. 18; 4 Interamericana, min. 24; 8 Renta U., min. 63; 100 y 20 Soc. Oral. de Comercio, min. 140; 4 Puegos; 72 Cristales; 5 Cartones; 2 Muelles; 60 Puente Alto; 48 Fósforos; 63 Cía. Industrial; 70 Cía. de Prev. La Ch. Consolidada, min. 30; 5 Stade Francais; 1 Cervezas; 43 Pte. Alto; 10 Madeco; 4 Pizarreño; 11 Gas Stgo.; 40 Lanafún, min. 21; 81 Interamericana, min. 31; 7 Cervezas; 28 Melón; 46 Fertilizantes; 33 Viña; 7 Deb. Pte. Alto, min. 64; 43 Bco. S. Amer., min. 78; 13 Cartones, min. 46; 10 Cervezas, min. 96; 16 L. de Penco, min. 33; 100 Oro sellado de 18 D., min. 7.250; 100 Ex. Forest. y Agric., min. 180; 48 Parmo Q., min. 46; 1 Elec. Ind., min. 14; 22 Fiap, min. 37; 33 Vestex, min. 12; 67 Muelles, min. 10; 68 Codina, min. 39; 25 Envases; 30 Mecánica; 2 Gas Stgo.; 2 Cervezas; 5 Gas Valp.; 5 Ch. Consol. Grles., min. 30; 16 Viña; 38 P. Bellavista; 10 Ind. Varias; 30 Muelles; 44 P. Tomé; 39 Madeco, min. 30; 40 Progreso, min. 17; 2 Tej. Salto, min. 18; 2.000 Seg. La Transandina, min. 40; 40 Bima, min. 55; 13 Madeco, min. 36; 62 Soafor, min. 50; 19 Melón, min. 70; 6 Cartones, min. 40; 132 Copec, min. 18; 2.000 Bonos Elec. Ind. 6-3/4, min. 39; 800 y 100 Pta. de Lobos, min. 13 3/4; 78 Pta. de Lobos, min. 13; 66 Ind. Varias, min. 21; 10 Gas Valp., min. 35; 100 Muelles, min. 12; 40 Muelles, min. 11; 27 Pte. Alto, min. 12; 50 Insa, min. 300; 25 y 2 Cía. Ind., min. 35; 30 Seg. La Transandina, min. 35; 1.000, 1.000 y 350 Deb. £, min. 70; 14 Lautaro, min. 330; 180 Seg. Unión Chilena, min. 145; 25 Melón, min. 73; 84 Mademsa; 12 Bima; 1.000, 1.000, 1.000 y 63 Edit. Universitaria, min. 14.

Eres Tales
EL MEJOR
Coñac

TAPICERIA DE AUTOMOVILES
de MIGUEL BASTEN
BRASIL 451
Se hacen fundas Nylon, a $ 1.400.— Fundas de tela, desde $ 1.200. Tapicerías completas, desde $ 4.000.—

FORD 1935
CUATRO PUERTAS
85 HP. Pintura, tapicería y mecánica impecable.
CONTADO O LETRAS DESCONTABLES
SALVADOR N.o 2350
— SANTIAGO —

SITIOS
urbanizados, bonito barrio nuevo mismo Puente Alto. Contado desde $ 5.000.—; saldo facilidades cuotas mensuales. Varios Flores, Fábrica Volcanita. Planos y antecedentes en:
AHUMADA 370,
OFICINA 508

PALTUS
CALIFORNIANOS EN LAS MEJORES VARIEDADES
Acacias dispensia y pinos macrocarpas especiales para cercas. Variedad en Frutales y Forestales tiene para entrega inmediata el
CRIADERO SANTA ROSA
en su local de venta:
Providencia 1911
Cerca de Av. Pedro de Valdivia

AUTITO
PORTUGAL 622
MAC-IVER 173

LA CASA DEL VOLANTIN
OFRECE
Gran surtido de
Volantines Hilos
Precios especiales para el comercio
CAUPOLICAN 490
A una cuadra de Sta. Isabel

REMAT
EL 26 DE SEPTIEMBRE PROXIMO, A LA ...
ante el 5.o Juzgado Civil de Mayor Cuantía ... tamento, saldrá a remate la propiedad ... SAN JOAQUIN N.o 2139, esquina de la ... N.o 2147, de la comuna de San Miguel, ...
MINIMUM DE $ 164.
El precio de remate se pagará al contado ... tecedentes en la Secretaría del Juzgado ... ñol-Chile con Eloy Martínez Roy, y en ... Legal del Banco nombrado, Matías Cousiño ...

ESTAMPILLAS
ROJAS LEY 4054
GRATIFICARE 50% valor estampillas extraviadas a quien dé datos
— FONO 95219 —
De 2.30 a 5 de la tarde

CASA VICTOR ARA
FUNDADA EN 1903
COMPAÑIA 1360 - TELEFONOS: 69362
REMATE DEL MENAJE DE
Amoblados modernos para comedor y dormitorio, muebles modernos para escritorio, Amoblados piz cuero, modelo Chesterfield. Lindas lámparas cristal, liso y entorchado. 2 magníficos y ... de sobremesa RCA. Victor y Phillips ... ondas corta y larga. Cortinajes. Ricos cortinajes enlozada blanca. Cuadros al óleo. Bronces ... talería y cuchillería inoxidable, completas ... nas. Adornos finos en plaqué, loza y porcelana ... sueltos, etc.
DEL SEÑOR ANTONIO
622 — COPIAPO
HOY MIERCOLES 6 DE SEPTIEMBRE, A LAS ...
VICTOR ARAYA L. — CARLOS SCHE...
— ALFREDO RECART S. —
Martilleros de Hacienda

POR HURTO DE
DOCUMENTOS
en la oficina de los señores STORME HIJOS, CALLE HUERFANOS 1175, OFICINA 601, quedan éstos sin valor por haberse dado el aviso correspondiente.
Se advierte que la mayoría de los documentos corresponden al Balneario San Carlos de San Sebastián que fué de don Carlos Heimpell H.

FUERZA AEREA DE CHILE
PROPUESTA PUBLICA
Se pone en conocimiento del Comercio que la apertura de la propuesta pública para proveer de sistema de iluminación de Aeródromo, al Aeropuerto de Santiago (Los Cerrillos), que estaba fijada para el día 15 de septiembre de 1950, a las 16 horas en la Oficina del señor Director de los Servicios, Ministerio de Defensa Nacional 2.o piso, oficina B-22, ha sido prorrogada para el día 30 del mes en curso, a las 10 horas.
SANTIAGO, 5 de septiembre de 1950.
EL DIRECTOR DE LOS SERVICIOS

DESARMADURIA
FORD
COMPRO AUTOS Y CAMIONES
PAGO EL MEJOR PRECIO
ALAMEDA 2221
— FONO 84458 —

CASA VICTOR ARA
FUNDADA EN 1903
COMPAÑIA 1360
CASILLA 1711
IMPORTANTE RE
DE SANITAR
COCINAS, MUEBLES COCINA, HIELERAS, IMPERMEABLES, ETC.
1360 - COMPAÑIA
HOY MIERCOLES 6 DE SEPTIEMBRE, A LAS ...
Unicamente en la mañana. Por orden de ... Jorge Almarza, Luis Franck y otros ...
Tinas Baño: 9 tinas baño de revestir, de ... 5 1/2 y 6 pies, con y sin fittings. 4 tinas ... patas, inglesas, de 5 1/2 y 6 pies, ...
VICTOR ARAYA L. — CARLOS SCHE...
— ALFREDO RECART S. —
Martilleros de Hacienda

E. HINZE
CAJAS de FONDOS
VENTAS FABRICA
BANDERA 419 CHACABUCO 61
FONO: 87397 FONOS: 90369-92019

MEDIAS NYLON
PRIMICIA
Super velo Gilda, talón y costura, Marrón . . $ 171
Super velo, talón sombra, Gilda . . . . . $ 160
Super velo, costura negra, Gilda . . . . . $ 150
Muy fina, costura negra, Gilda . . . . . $ 100
BLUSAS
Popelina bordadas, de seda, manga larga . . . $ 180
Manga corta . . . . $ 150
Despacho contra reembolso.
Julio Prado 1855
y Portal BULNES 414
Esquina Merced

AVISOS ECONOMICOS CLASIFICADOS

53.—JUDICIALES

ACTA DE SESION CONSTITUTIVA Y Estatutos de Sociedad Cooperativa de Ahorros "Lautaro Ltda."— Extracto.— En Santiago, a 10 de junio de 1950 en calle Ahumada 312, oficina 325, efectuóse Asamblea Constitutiva. Asistieron siguientes socios fundadores: Carlos Weis Führer, quince acciones; Carlos Guerra Estévez, quince acciones; Hernán Maramblo Peni, quince acciones; Manuel Moreno Arias, quince acciones; Hernán Arancibia Lira, quince acciones; Raúl Galleguillos Larraguibel, quince acciones; Gustavo Alfaro Barret, diez acciones; Pedro Annubziata Contreras, diez acciones; Marcial Silva Ries, tres acciones; Julio Pizarro Montiel, cuatro acciones; Agustín Cano Iglesias, tres acciones; Carlos Parrau Escobar, cuatro acciones; Edmundo Cathalifaud Pérez, cinco acciones; Sergio Grez Pranco, cinco acciones; Hernán Castro Varela, diez acciones; Guillermo Stranger Kinnaird, tres acciones; Manuel Sánchez Astete, tres acciones; Manuel I. Fuentes López, cinco acciones; Delfín Rojas Carrasco, tres acciones; Alejandro Ríos Muñoz tres acciones; Agustín Jaque Ulloa, cinco acciones, Hernán Valle Osorio, tres acciones; Mario Sosa Briceño, quince acciones; Julio Turina Benso, tres acciones; Manuel Pregnan Aillón, tres acciones; Enrique Rodríguez Sepúlveda tres acciones; Francisco Ortega Laiterre, cuatro acciones; Mario O. Letelier de Silva, cinco acciones; Raúl Castro Varela, diez acciones; René Gárate Palacios, cinco acciones; Oscar Parrau Escobar, cuatro acciones; Cecilio Venegas Núñez, tres acciones; Guillermo Guerra Estévez, cinco acciones; Oscar Anaricio Terrazas, tres acciones; Egidio Henríquez Rojas, cinco acciones; Raúl Vallejos Guíñez, tres acciones; René Santandreu Russo, tres acciones; Luis Mandujano Tabar, cuatro acciones; Wáshington Bertrand Remedy, diez acciones; Inés Galleguillos Larraguibel una acción; Oscar Edding Silvestre, cinco acciones; Octavio Boccardo Kerr, tres acciones; Roberto Stage Díaz tres acciones; Rodolfo Ravanal Tabbi, tres acciones; Arturo Omegna Riquelme, quince acciones; Manuel Espinosa Fernández, cinco acciones; Oslando Espinosa Vásquez cinco acciones; Oscar Cabezas Báscuñán diez acciones; Víctor Santandreu Russo, tres acciones; Eliana Gándara de Campano, una acción; Mario Salas Ferrevro, tres acciones; Fernando Silva Ríos, cinco acciones; Oscar Peña Viernofo, una acción; Elías Verdugo Pardo, tres acciones; José Cortés Guerra, cinco acciones; Osvaldo Cortés Olivares, cinco acciones; María O. de Galleguillos, cuatro acciones; Humberto Vera Arredondo, tres acciones; Violeta Barra de Moreno, tres acciones; Roberto Gonzáles González, cinco acciones; José González Alcárreca, una acción; Ernesto Orteca Yáñez, cuatro acciones; Osvaldo Barraza Quiroga, una acción; Ignacio Barraza Quiroga, diez acciones; Orlando González Téveré, una acción; Alfredo Taborga Mandiola, tres acciones; Venceslao Schenk Habada, una acción; Guillermo Gómez Marchelmez, cinco acciones; Guillermo Valenzuela Maureira, tres acciones; Otto Andrade Andrade, una acción; Carlos A. Parada Vásquez, una acción; Jacinto Domínguez Infante una acción; Raúl Cabezas Rodríguez, una acción; Hernán García Valenzuela, cinco acciones; Enrique Melkonian Cadi, una acción; Darioleta H. de Barraza, cinco acciones; Elena S. de Rodríguez, cinco acciones; Lily Morales de Guerra una acción; Elena Molina de Taborga, cuatro acciones; Amado Neira Castillo, cinco acciones; Raúl Moreno Argomedo, cinco acciones; Juan Varizia Olivares, tres acciones; Sergio Letelier Green, tres acciones; Germán Casanate Báez diez acciones; Emma Pérez de Marambio, tres acciones; Ernesto Líbano Chebrout, una acción; Raquel Cortés de Varleta, una acción; Violeta Barrios de Ríos, una acción; Alisia Mihard de Verdugo, una acción; Nicolás Campano Borlaf, quince acciones; Sady Rossel Acuña una acción; Victorino Alonso Hermida, quince acciones; Héctor Carvallo Rivera, diez acciones; Luis Moncada Hinojosa, tres acciones; Jacobo Rosenzuaig Weigler, una acción; Agustín Baeza Concha, diez acciones; Rafael Señoret Lassley, tres acciones; Raúl Zárate Méndez, una acción; Hernán Galleguillos Larraguibel, cinco acciones; Alfonso Sobera Olivares, una acción. Para los efectos de esta publicación, constituyen todos Comicilios en Nueva York 52, oficina 306. Anróháronse general y particular Estatutos que se insertan a continuación en extracto: Constitúyese Sociedad Cooperativa de Ahorros "Lautaro Ltda."; Su domicilio será ciudad de Santiago, y su objeto, propender al bienestar de sus asociados mediante el ahorro; el otorgamiento de créditos productivos y convenientes. Su duración será ilimitada. Capital inicial: $ 100.000, dividido en 500 acciones de $ 200 cada una, capital que se irá aumentado a medida que sea necesario. Capital pagado: $ 20.000. Beneficios líquidos que obtenga Cooperativa distribuiránse así: 10 o|o fondos reserva; hasta un 5 o|o fondos eventualidades. Saldo parte a pagar un dividendo no superior al 7 o|o y resto repartíase entre los deudores en proporción al monto intereses pagados. Hicíéronse siguientes nombramientos provisionales: Consejo de Administración: Propietarios: Carlos Guerra Estévez, Hernán Maramblo Peni, Manuel Moreno Arias, Carlos Weiss Führer, Mario Sosa Briceño. Suplentes: Nicolás Campano Borlaf, Victorino Alonso Hermida y Julio Escobar Montiel. Gerente: Raúl Galleguillos Larraguibel. Junta de Vigilancia: Propietarios: Pedro Annunziata Contreras, Arturo Omegna Riquelme y Hernán Arancibia Lira. Suplentes: Rena Gárate Palacios y Enrique Rodríguez Sepúlveda. 8 S.

PRIMER JUZGADO CIVIL, RESOLUCIÓN cinco septiembre presente año, concedió posesión efectiva herencia intestada José León Rodríguez Labarca a Sabina Filomena Crescencia y Clemencia del Rosario, David Eleuterio, Florencio, Julia Amada, Sara Rebeca y Pedro Hermógenes Rodríguez Labarca; herederos como hermanos legítimos y la primera, además, como cesionaria derechos cónyuge Sabina Filomena Rodríguez Labarca. Tramítase conforme arts. 40 al 44, ley 8.427. — El secretario. 7 S.

TERCER JUZGADO CIVIL CONCEDIO posesión efectiva herencia intestada de Eustaquio Elguín Martínez, a hija Graciela del Carmen Elguín Orellana, sin perjuicio derechos cónyuge sobreviviente, Graciela Orellana viuda de Elguín. Practicará inventario 9 presente, 10 horas. 8 S.

REMATE.— EL 2 DE OCTUBRE PROximo, 15 horas, en secretaría Primer Juzgado Civil, Santiago, se rematará propiedad calle Leal 480, comuna San Miguel. Mínimum: $ 80.000. Boleta: $ 8.000. Precio remate se pagará por mitades: contados y 6 meses plazo