CONTROL MILITAR DEL FERROCARRIL DE TOCOPILLA AL TOCO

El ferrocarril de Tocopilla al Toco quedará desde hoy bajo el control del Ejército, según instrucciones impartidas por el Ministro de Defensa Nacional, general don Guillermo Barrios Tirado, al jefe de la Primera División, general don Milcíades Contreras. El Ministro del Interior, don Pedro Enrique Alfonso, también envió instrucciones al Intendente de Antofagasta, don Manuel Pino, para que secunde en todo lo que de él dependa a las autoridades militares, para el mejor cumplimiento de la medida antedicha.

Esta resolución del Gobierno tiene por objeto asegurar el abastecimiento con artículos alimenticios de primera necesidad a la extensa región que sirve ese ferrocarril, paralizado desde hace varios días por una huelga ilegal declarada por su sindicato de obreros.

Como también se encuentran en huelga ilegal los obreros portuarios de Tocopilla, tropa del Ejército procederá hoy a descargar alimentos de los vapores "Lontué", "Almagro", "Alondra" y "Junín".

TIEMPO PARA SANTIAGO
HOY: Bueno. Algo nuboso. Helada o neblina matinal.
EDICION DE 20 PAGINAS

LA NACION

SABADO 8 DE JULIO DE 1950
SANTIAGO DE CHILE
PRECIO $ 3.-

CONTRAOFENSIVA LANZARAN LOS NORTEAMERICANOS EN COREA

Refuerzos de tropas y pertrechos llegan al frente de batalla

Listos para el ataque por mar, tierra y aire

PREMIOS A PERIODISTAS SE ENTREGARON AYER.—En un brillante acto, que se llevó a efecto ayer en el Salón de Honor de la Universidad de Chile, el Círculo de Periodistas hizo entrega de los premios otorgados en el Concurso de Estímulo organizado por esta institución.—Hicieron uso de la palabra el presidente del Círculo, señor Victoriano Reyes Covarrubias, y en representación del Rector de la Universidad, el señor Aníbal Bascuñán, Director del Departamento de Difusión Cultural.—Destacados elementos egresados del Conservatorio Nacional de Música amenizaron el acto, que fué muy concurrido.—En el grabado: Manuel Gandarillas, uno de los periodistas de LA NACION premiados en el certamen, es efusivamente felicitado por don Aníbal Bascuñán.—(Información en página 2)

Ofensiva comunista detenida a lo largo de un amplio frente

TOKIO, sábado 8 (UP). —(Por Frank Tremaine). — Las fuerzas de Estados Unidos situaron hoy sus tanques y grandes cañones en las posiciones al norte de Taejon, para iniciar una contraofensiva frente a las fuerzas comunistas que han avanzado 133 kilómetros por la Corea del sur, desde que iniciaron la invasión hace dos semanas.

Con los tanques y la artillería llegaron miles de nuevos soldados de Estados Unidos para relevar a los cansados soldados norteamericanos que retardaron y detuvieron el precipitado avance de los norcoreanos cerca de Chonan, 37 kilómetros y medio al norte principal de la línea de defensa norteamericana en el ancho río Kun y cerca de 58 kilómetros al noroeste de Taejon.

LISTOS PARA EL COMBATE

En los últimos despachos del frente se dijo que las unidades de tanques de Estados Unidos han estado llegando desde ayer a la zona de defensa norteamericana y están listas para entrar en combate nuevas tropas estadounidenses que marchaban al mismo tiempo hacia el frente por las carreteras enlodadas, encontrándose en su camino a los primeros veteranos de la guerra en Corea, que regresaban a la retaguar-

(A la página 10 — columna 1)

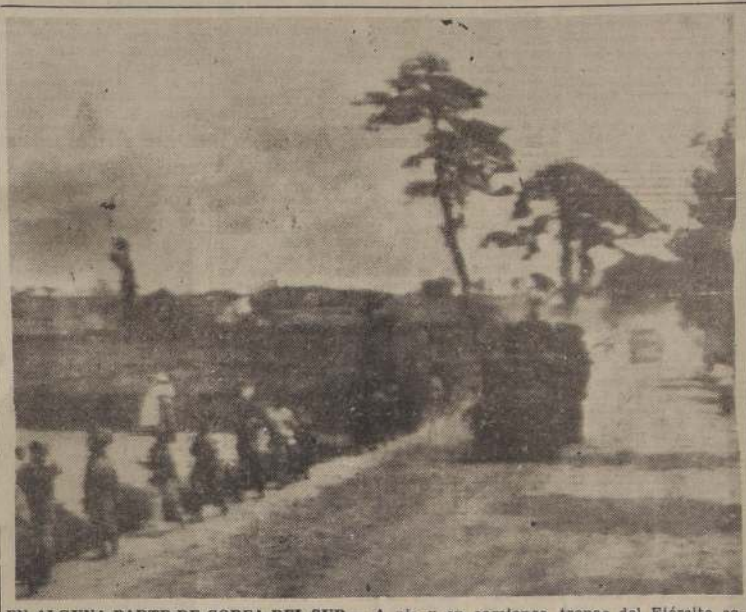

EN ALGUNA PARTE DE COREA DEL SUR.— A pie y en camiones, tropas del Ejército coreano del Sur, se trasladan a las nuevas posiciones que ocupan en la parte meridional de Corea, para resistir, en unión con las tropas de la NU, el vigoroso empuje inicial de los invasores comunistas.

SE REANUDARAN LAS RELACIONES CON VENEZUELA

Extraoficialmente hemos sido informados que la próxima semana se producirá la reanudación de relaciones diplomáticas entre Chile y Venezuela, interrumpidas desde hace algún tiempo.

Es posible que el primer contacto se produzca en Washington, después del cual las Cancillerías de Santiago y de Caracas harían una declaración, y a continuación se nombrarían los respectivos Embajadores.

En círculos allegados a la Cancillería se da como un hecho que nuestro Gobierno trasladaría a Caracas, como Embajador, al actual Ministro Plenipotenciario en Turquía, señor Manuel Garretón Walker, que es uno de los miembros más distinguidos de nuestro servicio exterior.

General Douglas MacArthur, designado Jefe de las tropas de las Naciones Unidas para combatir la agresión comunista a Corea del Sur.

EMBAJADOR BRITANICO VISITO AL CANCILLER

El Embajador británico en Chile, Excmo. señor Cecil Bertrand Jerram, visitó ayer al Ministro de Relaciones Exteriores don Horacio Walker.

Se conversó sobre actualidad internacional, especialmente sobre la situación en Corea.

EXILADOS BOLIVIANOS DEBEN VENIRSE AL SUR

En cumplimiento de instrucciones del Ministerio del Interior, las autoridades de Antofagasta notificarán hoy a 16 exilados políticos bolivianos, que deben trasladarse a cualquier punto del sur del país.

Esos exilados políticos se encuentran en esa ciudad desde hace diez días.

Consejo de Ministros conocerá reformas de Caja de Colonización

El Ministro de Tierras y Colonización, señor Ignacio Palma Vicuña, nos declaró ayer que se encontraba casi terminado el proyecto que reforma la Caja de Colonización Agrícola. Agregó que el proyecto sería conocido por el Consejo Económico de Ministros en la semana próxima. Una vez que sea aprobado por ese Consejo, será enviado al Congreso Nacional.

—"Esa reforma implica una reforma radical de la Caja de Colonización —dijo el señor Palma Vicuña— convirtiéndola en un Instituto con medios propios para realizar una colonización planificada en el sur del país, especialmente en Aysen y en otras regiones inexplotadas del territorio nacional".

HOY FIJARAN NUEVO PRECIO DE LA LECHE

Prolongadas reuniones tuvieron durante todo el día de ayer los productores de leche con el Ministro de Agricultura, señor Fernando Moller, para conversar, sobre la fijación de precio a este producto. También concurrieron al Ministerio de Agricultura, los Gerentes de las Centrales Pasteurizadoras "Chile" y "Delicias". Conforme al convenio que el señor Ministro tiene con los productores que han regularizado sus entregas de leche a las respectivas Centrales, es posible que hoy quede extendido el decreto que fija los precios de la leche para los diversos puntos del país.

En fuentes informativas que nos merecen entera fe, pudimos imponernos que para Santiago, el precio de venta al consumidor sería alrededor de $ 6.— el litro en los depósitos, y entre $ 6.40 y $ 6.60 puesto a domicilio.

S. E. SE INTERESA POR SITUACION DE LOS EMPLEADOS

S. E. el Presidente de la República celebró ayer varias entrevistas relacionadas con la situación económica de importantes sectores de empleados y obreros.

Con la directiva de la Federación industrial ferroviaria, que preside el señor Avelino Aguilera, conversó sobre algunos asuntos económicos que están pendientes desde el último reajuste de sueldos al personal de la Empresa.

Con el directorio de la "JUNECH", que preside el señor Eduardo Long Alessandri, trató sobre el proyecto de reajuste de sueldos a los empleados de las instituciones semifiscales.

También celebró una larga conferencia con el Ministro de Hacienda, don Carlos Vial, acerca de la situación del personal de la Beneficencia dentro del proyecto económico, cuyo encasillamiento él ha garantizado personalmente.

MERCADERIAS QUE SE COMPRARAN CON ORO

El Ministro de Economía y Comercio, señor Ruiz Bourgeois, celebró ayer una prolongada conferencia con el presidente de la Sociedad Nacional de Minería, senador don Hernán Videla Lira, para tratar sobre la lista de mercaderías que se importarán con divisas oro. Dicho Secretario de Estado informó que no habrá modificaciones en dicha lista, y que el 12 del presente se dictará el decreto que fijará las mercaderías que se podrán internar al país con divisas-oro.

A mediodía llega el equipo chileno

Por inconvenientes que tuvieron para la partida desde Río de Janeiro, fué postergada para hoy a las 12.55, la llegada de los integrantes de la delegación chilena de fútbol, que participó en las series semifinales del Campeonato Mundial de Brasil, donde se impuso a Estados Unidos, por 5 a 2 y perdió ante España e Inglaterra, por estrecho margen, luego de cumplir una encomiable actuación.

Con excepción de Urroz que llegó anteayer, de Robledo que regresó a Londres directamente de Río y de Alberto Buccicardi, que presenciará los encuentros de la serie final del certamen, hoy regresará el conjunto completo, pues así lo dispuso la Federación y la División de Honor, esta última que está interesada en iniciar lo más pronto posible el torneo oficial de 1950.

La delegación, que viaja en el Interamericano de la Panagra, será esperada en Los Cerrillos por las autoridades del Consejo Nacional de Deportes, de la Federación de Fútbol de Chile, de la División de Honor y los dirigentes de los distintos clubes profesionales.

Poemas de las Madres

Por GABRIELA MISTRAL

Una bella edición, impresa a dos tintas, de los maravillosos poemas de la Mistral, con 63 dibujos del prestigioso artista André Racz. Este volumen III de los "Cuadernos del Pacífico", se completa con una interesante monografía sobre la vida y la obra de Racz, a cargo de Antonio R. Romera ... ... $ 180.—
CAMILO MORI, por Antonio R. Romera. Volumen II de los "Cuadernos del Pacífico". Ilustrado con 42 grabados del gran pintor porteño. (Premio Nacional de Arte 1950) ... ... $ 160.—
ANTILLANAS, por Mario Carreño. Volumen I de los "Cuadernos del Pacífico". Ilustrado con 27 grabados del pintor cubano, uno de ellos en color ... $ 160.—
SEGURIDAD SOCIAL CHILENA, por Francisco A. Pinto. Un libro reciente, de interés general, en el que se exponen los puntos fundamentales para una reforma de la Seguridad Social en nuestro país ... $ 100.—
ESTRUCTURA EN NUESTRA ECONOMIA, por Francisco Antonio Pinto ... ... $ 150.—
ASI ASESINARON A TROTSKI, por el general Sánchez Salazar y Julián Gorkin ... ... $ 140.—
DULCE PATRIA, por Pablo Neruda ... ... $ 150.—
UNA EXPERIENCIA SOCIAL CRISTIANA, por Alejandro Silva Bascuñán ... ... $ 80.—
VOCES DE LA POLITICA, EL PULPITO Y LA CALLE, por Ricardo Boizard ... ... $ 60.—
ANTOLOGIA (LAS ESTANCIAS DEL AMOR), por Pedro Prado ... ... $ 100.—

Los libros antes reseñados, están publicados por la EDITORIAL DEL PACIFICO, y se encuentran en venta en las principales librerías y en la

EDITORIAL DEL PACIFICO S. A.

AHUMADA 57 — TELEFONO 89166 — CASILLA 3126
SANTIAGO

POLLA

1 premio de	$	4.000.000
1 premio de	"	500.000
2 premios de	"	100.000
2 premios de	"	50.000
1 premio de	"	30.000
12 premios de	"	10.000
6 premios de	"	8.000
22 premios de	"	5.000
400 premios de	"	1.000
7.266 premios de	"	500
7.713 premios, con un total de	$	9.153.956

ELIJA
UNO DE ESTOS PREMIOS EL DOMINGO

ENTERO $ 400.- o VIGESIMO $ 20.-

En combinación con el clásico DANIEL MADDEN, del Club Hípico.

SABADOS Y DOMINGOS DE GALA

LA BAHIA, punto de reunión de los más exigentes "gourmets" santiaguinos, invita cordialmente a usted a sus "Sábados y Domingos de Gala", de 21 horas adelante.

RESERVA DE MESAS

"LA NACION"

La Bahía
EL RESTAURANT DE LOS MARISCOS
30 AÑOS DE PRESTIGIO.

MONJITAS 826 AL 846 — TELEFONOS 32121 - 22 - 23

Salvada la situación financiera de Altos Hornos de Co

El señor Roberto Aldunate, prestigioso periodista y miembro del Jurado del certamen, entrega el primer premio por la mejor campaña municipal y felicita al repórter de LA NACION, Renato Labra Jofré.—En el segundo grabado, Antonio Romera, crítico teatral de nuestro diario y caricaturista de nota, es congratulado por el presidente del Círculo de Periodistas, por su primer premio en dibujos de actualidad

SE ENTREGARON AYER PREMIOS A PERIODISTAS

Treinta y siete periodistas —cinco de LA NACION— pertenecientes a los diversos diarios, revistas y agencias informativas, recibieron ayer en el Salón de Honor de la Universidad de Chile los premios discernidos en el concurso de estímulo organizado por el Círculo de Periodistas de Santiago, y que es el primero que organiza esta institución.

El acto se vió prestigiado por la presencia del Subsecretario de Educación, señor Julio Arriagada, y representantes de todas las actividades intelectuales y artísticas de la capital.

La espontánea y valiosa contribución musical de elementos de la Universidad de Chile, contribuyó a dar mayor brillo a esta ceremonia, que se inició a las 16 horas, con un breve discurso del presidente del Círculo, señor Victoriano Reyes Covarrubias quien destacó la significación del torneo de estímulo a la labor de la prensa, anunciando que la nueva directiva que asumirá sus funciones en unos días más dará continuidad a esta iniciativa.

El señor Aníbal Bascuñán, en una brillante exposición, hizo un preciso paralelo entre los periodistas y los universitarios, al sintetizar el pensamiento de la Universidad respecto de la función que la prensa cumple en la difisión de la cultura. "Universitarios y periodistas estudian y muestran ante propios y extraños el mismo sujeto protagónico: la patria en el mundo", dijo, agregando: "son, expresan y forman opinión pública; a trechos de la historia se constituyen en un nuevo poder del Estado; en otros no tienen más fuerzas que las que les imprime el pueblo que los inspira". Terminó manifestando que la Universidad de Chile hace suya el propósito inspirador de los estímulos al periodista, y felicita a quienes se han hecho acreedores de recompensa, expresa su reconocimiento a la directiva saliente del Círculo por la colaboración brindada a la acción universitaria y formuló votos "por que los periodistas de Chile obtengan el reconocimiento legal de sus derechos y las posibilidades democráticas para realizar íntegramente su misión difusora de la cultura".

A continuación se procedió a la entrega de los premios, siendo cada uno de los agraciados calurosamente aplaudidos por la númerosa y selecta concurrencia.

La parte musical estuvo a cargo de la señorita Iris Urmeneta, quien ejecutó al piano escogidos trozos de Chopin, y del barítono señor Ricardo Azúa, quien interpretó un pasaje de la Traviata, acompañado el piano por la profesora señora Gabriela Ramos.

MINISTRO RUIZ B. OBTUVO VENTAS DE FIERRO Y ACERO

Ocho millones de pesos en fierro de acero y lingotes para construcciones que producirán los Altos Hornos de Corral serán consumidos por los Ferrocarriles del Estado, Sociedad Constructora de Establecimientos Educacionales y Sociedad Constructora de Establecimientos Hospitalarios. Esta es una de las soluciones a que arribó ayer el Ministro de Economía y Comercio, señor Ruiz Bourgeois, después de imponerse de la situación económica y financiera de la Compañía-Electro Siderúrgica e Industrial de Valdivia.

Dicho Secretario de Estado sostuvo varias conversaciones con los jefes de los establecimientos enunciados, obteniendo el acuerdo de dichas adquisiciones por el valor más arriba señalado. Este compromiso permitir; cubrir el déficit existente actualmente en la SAVAL, como asimismo evitará la cesantía de centenares de obreros y empleados.

APORTE DE LA CORFO

Por otra parte, los técnicos de la Corporación de Fomento de Producción han dado término a los estudios de ayuda técnica y económica por un período de dos años, con un aporte de 83 millones de pesos. Este plan ha sido sometido a la consideración del Ministro de Economía y Comercio, señor Ruiz.

En la Corporación de Fomento se nos informó que está por finiquitarse la compra de una Planta de fabricación de tubos de fierro centrifugado, cuya producción será colocado en los mercados nacionales y exteriores.

PERIODISTA INGLES EN SANTIAGO.— Desde anteayer se encuentra en esta capital, el periodista británico, señor Jahn G. Drummond, que es Director de la Revista Shell Aviation News, de Londres, publicación que se distribuye gratis con un tiraje de 80.000 ejemplares, en inglés y francés. En la tarde de ayer, en el Hotel Carrera, ofreció a la prensa de la capital un cocktail. En el grabado aparecen, el capitán don Dagoberto Godoy, el primer aviador que cruzó la cordillera de los Andes, en un débil "Bristol"; el periodista británico, señor Drummond; el Gerente General de la Shell Mex en Chile, señor James Ternent y el capitán de bandada, señor Julio de la Fuente. El señor Drummond declaró que realiza una jira de conocimiento por los países americanos para después escribir artículos sobre aviación. Ayer, visitó las dependencias de la Línea Aérea Nacional, del Club Aéreo de Chile y otros, quedando gratamente impresionado del progreso de la aviación en Chile.

TRECE EGRE RECIBIERON TITULO DE AB

Trece egresados de de Derecho fueron ayer Abogados. jurar en forma solem Pleno de la Corte Su presidente del Colegio gados. Dos periodis ven matrimonio, los un funcionario del M Relaciones y seis ja graron el grupo que horas en punto, juramento ante el Pl la Corte Suprema, de mo Echeverría, mien sidente, don Humber Franzani, les presen blia, símbolo de la más de cinco minu ceremonia, y a las ocho el grupo integrado Acharán, Eulogio Gu Olivia Ibarra Maggi, ledo de Del Campo, ñoz, Tomás Guerra A firio Thores Muñoz, Campo Ríos, Fernan Humberto Pizarro R ciano Ruiz Solar, Ro zutzky y Horacio Herr recibido por el pres Colegio de Abogados, Davila, y el vicepresi Carlos Estévez. El secr Santiago Santa Cruz pasar lista en me expectante silencio, palabra al señor Di les tomó el juramento primeras frases: cumplir con la ética La respuesta fué corto "Sí, juro".

Abrazos y felicitac dos de la emoción de to constituyeron las nales de esta ceremo rece de la pompa y ropeo y norteamerica sin las tradicionales rretes, posee la solem emana de los actos tales y decisivos en los profesionales chile

JURA DE LA BA SE REALIZA MA

Con ocasión de cum ñana un año más de hecho de armas protag la aldea de La Co efectuará en todas las militares de la República lemne acto de la Jura dera, que prestarán conscriptos que están servicio militar.

En esta capital, habrá nificativa ceremonia Monumento a los Hé Concepción, que se lle Alameda Bernardo O'Hig tre las calles Ejército y

El acto se realizará horas y será presidido ronel Héctor Sagüés Sa asistencia de delegaciones diversas unidades y estab tos de la Guarnición.

Una compañía de la Militar rendirá los honores pondientes. A las ceremo Juramento de la Bandera unidades de Santiago, rán altos jefes del Ejérc tituciones patrióticas.

EN LA FUERZA AÉ

Asimismo, en la Base Aérea de "El Bosque" se también la Jura a la Ba cuya oportunidad hará palabra el Comandante señor Javier Undurraga.

EN LA UNIVERSI

Además, mañana a las ras, se efectuará un ac cordación del Combate Concepción organizado Pro-Patria y Exposición Chile.

HOY SE CONCENTR EL PROFESORADO

El Consejo Directivo de la Federación de ha convocado a una asa profesorado de las dis mas de la enseñanza, las 11 horas, en el Salón nor de la Universidad d

En esta concentración sidente de la FEDECH, a las bases sobre el Proyecto Económico que cional y analizará en miento a base de impu rectos como un medio de der el poder adquisitivo aumentos aprobados por do de la República.

¿Funera Azoc

DEFUNCION

Ha dejado de nuestra querida suegra y abuela

IGNACIA RA MERINO

Sus restos mortales tados hoy en el Cementerio ral. El cortejo partirá de casa habitación, García 527, a las 14.30 horas. Ru un responso por el eterno de su alma, en la Iglesia Evangélica Bautista cada en Avda. El Salto María Graham, a las 15 Juan Antonio Cas familia.

Forlí COMPAÑIA 1037 SAN ANTONIO 444 MENENDEZ y ROSA

OBRAS DEL CAMINO SANTIAGO—LA SERENA

Una comisión designada por la Dirección General de Obras Públicas se recibirá provisionalmente del quinto sector del camino de Santiago a La Serena, Río Limarí.

Asimismo, la misma Dirección General designó una comisión para que se reciba definitivamente de la obra gruesa del edificio destinado a la Embajada Argentina.

Directorio del Instituto de Cultura Arabe

El Instituto que se ha organizado a base del Círculo de Amigos de la Cultura Arabe, que realiza una importante labor de acercamiento entre ambos pueblos, procedió en su más reciente sesión a elegir el siguiente directorio: presidente, Sr. Moisés Musse; vicepresidente, señor Luis Durand y Benedicto Chuaqui; secretario el doctor don Emilio Deik; prosecretario, don David Perry; tesorero, señor Antonio Valech, y protesorero, don Jorge Aguad.

Se prepara una velada en el Salón de Honor de la Universidad, en que el presidente informará sobre los objetivos del Instituto, y la señora Amanda Labarca dará una conferencia sobre "Impresiones del mundo árabe". Se amenizará esta reunión con música árabe y música clásica.

INTERESA A MATRIMONIO QUE DESEE ADOPTAR A GUAGUA RECIEN NACIDA

Por carecer de medios económicos que le impiden mantener a su hijo recién nacido, una madre desea que algún matrimonio lo adopte. Se trata de una robusta guagua del sexo masculino, blanco, ojos pardos, y que pesa actualmente 4 kilos. El matrimonio que se interese por la adopción de este pequeño, puede tomar datos en la calle Salto 1235, barrio Recoleta.

POR 52 A 43 GANO ANOCHE ALL STARS A LA U. DE CHILE

En su segunda presentación en canchas metropolitanas, el conjunto norteamericano de básquetbol de los All Stars, venció anoche a la Universidad de Chile, por la cuenta de 52—43, en el encuentro que se realizó en la cancha del Teatro Caupolicán, ante más de 3.500 personas.

Los jugadores yanquis debieron en esta oportunidad extremar sus recursos para superar a un adversario, que como la "U" no se dió tregua en su acción entusiasta y avasalladora. Con más aptitudes individuales y colectivas, el equipo visitante terminó por imponerse, y a nadie sorprendió su victoria, porque todos la esperaban como consecuencia de una superioridad que se remonta a la eficiencia de sus jugadores y al vasto y exacto conocimiento que tienen de los sistemas de juego. La superioridad, que ejercieron en el primer período fué abrumadora y ella se vió reflejada en el score de 32 por 17. Sin embargo, en la etapa complementaria los All Stars se encontraron con una "U" agrandada en sus deseos de hacer frente honrosamente a un rival superior. Fué aquí cuando las ventajas se acortaron, y cuando los norteamericanos tuvieron que emplear todas sus energías para anular esas tentativas. El match ganó, entonces, en emoción, aunque la calidad del partido no pasó de ser discreta.

Fué notable la labor cumplida entre los vencedores por el alero Walker, un valor sumamente completo, como también la de Yarcley Herrerías y Greenbach. En la "U" gustó el desempeño de Figueroa, López, Marmentini y Ostol. La actuación de los árbitros Guzmán y Broffman resultó muy deficiente.

Equipos y puntos:

ALL STARS: Yarley (12), Bullwinckle (4), Chavalas (3), Herrerías (4), Cristhie (4), Greenbach (16), Walker (12), Ambarry (2) y Houck (0). Total: 52 puntos.

U. DE CHILE: Figueroa (8), Salvadores (7), Ostolc (4), López (10), Vacca (4), Marmentini (5), L. Salvadores (2), Pidero (3), Vinés (0). Total: 43 puntos.

MEJORARAN ESTADO SANITARIO DE LA COMUNA DE ÑUÑOA

Los jefes sanitarios se reunieron ayer con los regidores de Ñuñoa para estudiar diferentes problemas destinados a lograr la coordinación sanitaria alcanzada en la Quinta Normal con la de Ñuñoa. A la sesión asistieron el jefe sanitario provincial, doctor Víctor Ayub; el Alcalde de Ñuñoa subrogante, don Leopoldo Tardito; y los regidores señores Mario Saquel y Luis Bernal.

Se decidió que los asesores jurídicos de la Municipalidad de Ñuñoa y de la Sanidad Provincial señores Carlos Cruchaga y Renato Maturana redactarán el convenio que permitirá llevar adelante este interesante ensayo.

VISITA A LA COMUNA

Posteriormente, los regidores y jefes sanitarios realizaron una visita por Quinta Normal, donde pudieron apreciar la magnífica labor que ha realizado la Unidad Sanitaria de la Comuna. En el terreno mismo se compulsaron las condiciones de ambas comunas, llegándose a la conclusión de que si en Ñuñoa se realiza una labor similar muy pronto habrá alcanzado el éxito que la Unidad Sanitaria obtuvo en Quinta Normal.

Escuela de Artes clausura hoy fiestas aniversarias

Con una velada oficial en el salón de actos del establecimiento y el tradicional baile familiar se clausuran esta tarde en las Escuela de Artes y Oficios las fiestas del ciento un aniversario del plantel. El Ministro de Educación, junto con altas autoridades docentes y destacadas personalidades han sido invitadas a los actos de clausura.

EL PRIMER ABRAZO DE DOS ABOGADOS.— Un estrecho abrazo unió ayer al joven matrimonio integrado por Paula Toledo de Del Campo y a Eduardo del Campo Ríos, cuando el Pleno de la Corte Suprema y el presidente del Colegio de Abogados les otorgó a ambos el título de abogados. "Estamos muy contentos en este momento inolvidable", manifestaron a LA NACION. Este hecho ocurrió ayer durante el juramento prestado por trece egresados de la Escuela de Leyes de la Universidad de Chile. El matrimonio Del Campo-Toledo tiene una niñita.

13 ENFERMERAS SE TITULARON EN LA U. CATOLICA

Once señoritas y dos religiosas se invistieron ayer de enfermeras en la Universidad Católica durante un acto solemne que se realizó en el salón de honor del plantel educacional. Estas trece alumnas recibieron su título después de estudiar durante cuatro años en la Escuela "Isidora Lyon".

Al acto asistieron el rector de la Universidad Católica, don Carlos Casanueva; la señora Adela Edwards Salas y distinguidas personalidades de nuestro mundo social. También estuvieron presentes las diferentes directoras de la Escuela de Beneficencia, de la Universidad de Chile y de la Asociación de Enfermeras Universitarias, las cuales entregaron ofrendas florales a las nuevas y abnegadas enfermeras. El acto estuvo amenizado por el coro de la Universidad Católica y solos de piano.

EXPLOTACION DE LA MADERA EN P. MONTT

El Gobierno italiano destinó trescientos mil dólares del presupuesto anual para fomentar la inmigración a nuestro país.

Los primeros colonos de esa nacionalidad se radicarán en La Serena, como informamos exclusivamente, existiendo, además, gran interés entre los ciudadanos de esa nacionalidad para montar organizaciones de explotación de la madera en Puerto Montt. Estas maderas, elaboradas de acuerdo con la última palabra en la técnica de la industrialización, serían enviadas a los mercados consumidores mundiales, según comunicación enviada por el jefe del Gabinete italiano, señor De Gasperi, al Ministro de Tierras y Colonización, señor Palma Vicuña.

POLICIAS RURALES DETUVIERON A AUDAZ BANDA DE SALTEADORES

CORTE DENEGO LA PETICION DE UN ASESINO

La Corte de Apelaciones denegó ayer la petición de excarcelación formulada por la defensa del criminal de San Vicente de Tagua-Tagua, Carlos Astroza, que dió muerte hace dos meses en forma alevosa al joven agricultor Arturo Repetti. La decisión fué tomada por los Ministros señores Daniel González Oscar Acevedo y Guillermo Muñoz Cristi, después de escuchar en la tarde de ayer los alegatos del abogado querellante señor Miguel Garay Figueroa.

En este proceso por homicidio calificado, se han querellado en contra del acusado, la señora Rosa Lagos madre de la víctima, y don Ernesto Pino, acompañante de Repetti que fué herido a bala por éste durante la agresión. La señora Lagos, solicita una indemnización de 700.000 pesos, y el señor Pino otra de 300 mil pesos por los daños morales y físicos que les ocasionó el asesino Astroza.

FUERON AUTORES DEL ATRACO AL PAGADOR Y A LA BOMBA BENCINERA

Con la detención del peligroso salteador Luis Valencia Machuca, culminó anoche a las 20.30 horas una de las mejores pesquisas de la Comisaría Rural de Investigaciones, dirigida personalmente por el Prefecto de Santiago, don Daniel Jordán. Esta unidad policial, encargada de esclarecer el asalto de que fué víctima hace quince días en la Cuesta "Lo Barriga" el ingeniero señor Ricardo Vacarezza, después de diferentes diligencias logró localizar a los audaces maleantes que fueron detenidos uno tras otro en las últimos 24 horas.

Cuando fueron sometidos a los interrogatorios de rigor por el Prefecto señor Daniel Jordán, no tardaron e confesar ese delito, explicando también que "había sido su banda la que realizó el asalto a la bomba bencinera en Pedro de Valdivia, a pocos metros del Estadio Nacional".

COMO SE FORMO LA BANDA

Valencia Machuca, viejo conocido de la Cárcel, había abandonado el establecimiento penal hace dos meses, luego de haber cumplido una condena por salteos y robos. Trabó amistad con otro individuo de malos antecedentes y una vez en libertad se unieron a otros dos maleantes, comprando 4 revólveres.

Planearon cuidadosamente su primer atraco. Durante tres días estudiaron el terreno y un día de junio llegaron pistola en mano hasta la bomba, amenazando al encargado y llevándose 8.000 pesos en dinero efectivo. Ya en poder de esa suma, que les pareció insuficiente, estudiaron un nuevo golpe de mayores resultados. Un día jueves, se emplearon en los trabajos camineros que se realizan para ensanchar la ruta a Valparaíso.

48 horas después, cuando el ingeniero Vacarezza llegó en automóvil llevando un maletín con 80.000 pesos en dinero efectivo para pagar a los obreros, los cuatro maleantes salieron de entre los trabajadores y amenazaron con sus pistolas al pagador. Después de quitarle el maletín con dinero y su cartera, que contenía otros 5.000 pesos, subieron al auto y emprendieron la fuga, dejando abandonado el Ford gris, patente XO-359, de Ñuñoa, en plena cuesta Lo Prado. Allí mismo repartieron en cuatro partes iguales el botín y se perdieron en diferentes direcciones.

LA DETENCION

A las pocas horas de estar en conocimiento de este asalto, la policía lo relacionó con el de la bomba bencinera, logrando así la filiación de los individuos, que coincidía totalmente con la de los dos maleantes que recién habían salido en libertad. Durante catorce días fueron buscados por cerros y ranchos, hasta que ayer en una feliz intervención el Prefecto Jordán logró ubicarlos, para proceder después a su detención.

Al ser interrogado anoche un alto jefe de Investigaciones, se negó a revelar los nombres de los maleantes expresando "que aún quedaba uno prófugo, y entonces perjudicaría el éxito de las investigaciones, revelar su nombre".

EL LUNES COMENZARAN ALEGATOS DE ULTIMO RECURSO DE CALDERA

Comenzarán el lunes en la Primera Sala de la Corte Suprema, los alegatos del recurso de casación en el fondo, interpuesto por la defensa del descuartizador, Alberto Caldera García, condenado en primera y segunda instancia a la pena de muerte por el crimen del millonario árabe, Demetrio Amar.

En círculos allegados al más alto tribunal de Justicia del país se informó ayer a LA NACION que es casi seguro que esta última posibilidad de salvación del Tucho, tampoco prosperará, y que después de tres sesiones el recurso será desechado. De tal manera el fusilamiento de Caldera, tendrá lugar en los primeros días de agosto, y se completará así el número de 32 condenados a muerte que han afrontado al pelotón de fusilamiento en Chile en los últimos 60 años.

TERCER ANIVERSARIO CELEBRO LA BRIGADA MOVIL DE LA POLICIA

Con un extenso programa de festejos, que culminó con un almuerzo en el Estadio El Llano, la Brigada Preventiva Móvil de Investigaciones celebró ayer tres años de interesante labor policial. Asistieron a este almuerzo el Director General de Investigaciones, señor Oscar Peluchennau Bustamante; don Pastor Román, jefe del Departamento de Gobierno del Interior del Ministerio; el secretario general de los Servicios don Drago Vodanovic; el prefecto señor Arturo Villanueva; el jefe de la Policía Internacional, comisario don Gerardo Pradenas Seguel y altos funcionarios de los servicios.

Los diferentes actos se vieron amenizados con la presencia de conocidos artistas de la capital, entregándose en la oportunidad los premios al mejor compañero y al más eficiente funcionario de la Brigada Móvil.

Del sueldo vital para Antofagasta se trató

El Excmo. señor Gabriel González conferenció ayer tarde con los Ministros del Interior, don Pedro Enrique Alfonso, y de Justicia, don Ruperto Puga; el representante de la Andes Copper, don Rodolfo Michels; el vicepresidente de la Corporación de Fomento, don Germán Picó Cañas, y el gerente de la Chile Exploration, señor Campbell.

Extraoficialmente se nos informó que se conversó sobre la petición de los empleados particulares de Antofagasta para que se fije a esa provincia un sueldo vital igual al de Santiago.

SE CONSTITUYO EL COMITE RELACIONADOR DE MATARIFES DE CHILE

En Santiago de Chile, a 21 de Junio de 1950, bajo los auspicios del Sindicato Profesional de Matarifes de Santiago, se constituyó el Comité relacionador de Matarifes de Chile.

La Directiva de este Comité quedó formada en la siguiente forma:

Presidente, don Carlos Farías Catalán, Matadero La Florida; secretario de actas, don Pablo Garrido C., Matadero Conchali; tesorero, don Arnoldo Arcos B., Matadero Santiago; secretario de prensa, don Sergio Parraguez R., Matadero Blanqueado; directores, señores Juan Valverde S., Matadero Puente Alto; Alberto Guevara M., Matadero Santiago; Celestino Pino M., Matadero Blanqueado; José Dominguez R., Matadero Santiago; secretario de organización, don Juan Valenzuela, Matadero Santiago.

Este Comité hace un llamado a todos los Sindicatos de Matarifes de Chile, a fin de organizar una Federación de Matarifes de Chile, y así poder solucionar los problemas que atañen al gremio: como económicos sociales, organización, defensa de las conquistas sindicales, salarios, regalías y a cuántas garantías tiene derecho el obrero matarife ante las leyes sociales en vigencia, que no se hacen cumplir en la mayoría de los mataderos del país, y comunicar al Gobierno de la República, la desesperante situación a que están abocados los matarifes con los tres días de trabajo en la semana, y hay que subsistir siete días, alimentar y educar a la familia y afrontar la enorme carestía de las subsistencias. Esta situación alarmante ya no se puede soportar, y es por eso que se llama a la organización al gremio de Matarifes de Chile.

CALZADOS Louis
Ofrece a precio de fábrica, calzado hecho a mano, elegantes modelos,
$ 350.— y $ 400.—
par. Saldos, desde $ 200.—
HECHURAS SOBRE MEDIDA
PORTUGAL 64 Y ARTURO PRAT 643

REUNIONES CIENTIFICAS

A las 22 horas de esta noche, se llevará a efecto la asamblea general que la Sociedad Médica de Santiago destina para la elección del directorio para el período 1950-1951.

La tabla a desarrollar contempla la lectura de la memoria del presidente, del secretario, del tesorero, del gerente de la Librería Médica y del director de la Revista Médica.

Entrega del Premio "Ramón Corbalán Melgarejo" a los doctores Abraham Horwitz y Héctor Ducci, elección de presidente, vicepresidente y directorio.

TRANVIA MATO A UN DESCONOCIDO AYER

Un desconocido de 60 años, fué atropellado ayer en Bandera a las 17.40 horas, por un tranvía de la línea 9, cuyo conductor fué detenido. Testigos del hecho expresaron que el occiso fué arrollado al atravesar imprudentemente la calzada, en circunstancias en que venía el tranvía.

¿Funerales? también La Central San Antonio 442 Fono 32595

En vigencia medidas para reorganizar el tránsito

SANCIONES PARA LOS CONDUCTORES Y LOS PEATONES

Diversas disposiciones de tránsito están actualmente en vigencia, pero su aplicación no se lleva a la práctica. Entraron ayer en vigencia por resolución de la Intendencia de Santiago, mientras se aprueba la ley de tránsito público. Estas infracciones a estas normas se tienen por objeto poner término a la desorganización reinante en todos los servicios de movilización, serán enérgicamente sancionadas.

Este acuerdo se adoptó en una prolongada reunión que celebró el Intendente, señor Benjamín Claro Velasco, con los Alcaldes de las comunas de su jurisdicción, el Director de Transporte y Tránsito Público, Coronel don Jorge Contreras Angulo y los jefes de Carabineros que tienen a su cargo la vigilancia de la movilización en Santiago.

Las disposiciones que se enumeran a continuación fueron exactamente anticipadas por LA NACION en su permanente campaña por mejorar la movilización.

ESTRICTAS NORMAS DE TRANSITO

1) Todo vehículo debe transitar por el costado derecho de la calzada, conservando su línea y solamente puede pasar al que lo precede, por el costado izquierdo.
2) En los cruces, el vehículo que viene por la derecha tiene siempre la preferencia de pasada, salvo el caso de expresa señalización de otra preferencia.
3) Las bombas, ambulancias y vehículos del Cuerpo de Carabineros tienen preferencia de circulación.
4) Los estacionamientos prohibidos deben ser estrictamente respetados por todo conductor sin excepción alguna.
5) Aunque no haya señalización especial está prohibido el estacionamiento frente a puertas de salida de vehículos.
6) Los autobuses deben circular uno tras otro, prohibiéndose la forma especial la doble fila en las esquinas y a los automóviles demás vehículos el interferir en la fila de éstos.
7) Los automóviles no podrán en caso alguno estacionarse en doble fila.
8) Los conductores deberán respetar estrictamente los semáforos y indicaciones de carabineros y sentido de circulación de las calles.
9) El toque de bocina está prohibido en los cruces donde el tránsito está dirigido por carabineros o semáforos y en toda la ciudad después de las 22 horas.
10) El uso indebido e innecesario de la bocina será sancionado particularmente, en los casos de congestionamiento de vehículos.
11) Ningún vehículo puede transitar sin sus frenos en perfectas condiciones de funcionamiento o sin luces delanteras y otras reglamentarias o con escape libre o sin patente.
12) Las bicicletas y triciclos deben estar provistos de campanas, de una delantera y trasera o ésta reemplazada por vidrios reflectores.
13) Los vehículos de locomoción colectiva no pueden llevar pasajeros en las pisaderas.
14) Los camiones no pueden transitar o cargar o descargar mercaderías o materiales de construcción dentro del radio de las calles Mac-Iver, Avda. B. O'Higgins, Amunátegui y Rosas entre las 10 y las 13 horas, y las 14.30 hasta 19 horas.
15) Los vehículos de tracción animal no pueden transitar a ninguna hora dentro de dicho radio.
16) Ningún vehículo podrá exceder en la zona urbana de la ciudad el máximum de velocidad de 40 km. por hora.
17) Los peatones sólo pueden cruzar la calzada en las esquinas. Se previene a los conductores de vehículos y peatones que las infracciones serán sancionadas con el máximum de pena que autorice la ley y en el caso de estacionamiento en sitio prohibido, si el conductor no está presente, el vehículo será retirado de la vía pública a costa del dueño o le será sacada la patente.

Las autoridades de la provincia confían en la colaboración de todos para el cumplimiento de estas normas que son de beneficio común.

"Donación a Preventorio "Doctor Marcial Rivera"

Un grupo de empleados de LA NACION, se dirigirá esta tarde al Preventorio "Dr. Marcial Rivera", con el objeto de hacer entrega de una cama donada a ese establecimiento en recuerdo de Manuelito Valenzuela López, fallecido hace poco en un trágico accidente del tránsito.

Manuelito era hijo de nuestro compañero de labores, señor Manuel Valenzuela Andrade. A este acto asistirán autoridades de la empresa y empleados de las diferentes secciones.

NUEVO SERVICIO DE TROLEBUSES POR LA ALAMEDA

Prosiguiendo su plan de extensión y modernización de sus servicios la Empresa Nacional de Transportes Colectivos S. A., entregará en el curso de la semana entrante una nueva red de trolebuses por la Avdd. Bernardo O'Higgins, línea que empalmará con las de Ñuñoa y Bilbao.

Estas modernas unidades traídas al país desde EE. UU. por la E. N. T. y que han dado espléndidos resultados por su rapidez, seguridad y comodidad, significan un magnífico adelanto para la ciudad. La Alameda que es una de las arterias de mayor movimiento, reciben con estas unidades al servicio de la movilización colectiva un valioso aporte.

En el día de ayer, el Gerente general de la E. N. T., señor Alfredo Rioja Ruiz, impartió las últimas instrucciones a los ingenieros encargados de este trabajo, a fin de poder entregar a la brevedad posible este servicio al público. De todos modos, como decimos, la inauguración se efectuará en el curso de la próxima semana.

FIESTAS ARGENTINAS EN HOMENAJE AL DIA DE LA INDEPENDENCIA

Una serie de actos y transmisiones radiotelefónicas ha preparado la Embajada de la República Argentina con el objeto de festejar dignamente el día 9 de julio, en que se cumplen 134.o años de Independencia.

Desde luego, hoy a las 10.30 horas tendrá lugar un acto en la Escuela República Argentina con entrega de la medalla "Al mejor compañero". Además el Centro Argentino hará entrega de una medalla a la mejor composición cuyo tema central será la figura del General San Martín. A las 13 horas, en el Restaurant Monterrey tendrá lugar un almuerzo de la Acción Chileno-Argentina, y a las 19 horas un cocktail ofrecido por el señor Embajador a los representantes de la prensa en el Hotel Crillón.

Mañana a las 13 horas, tendrá lugar un almuerzo en el Centro Argentino, calle Londres N.o 98.

Juntamente con las festividades de las que ya hemos dado cuenta, hoy a las 16 horas, por la onda de Radio Sociedad Nacional de Minería, hablará el señor Trebino, Primer Secretario de la Embajada, y mañana, a las 11 horas, en la Audición de Confraternidad Centro y Sud Americana hará uso del micrófono el Primer Secretario de la Embajada, señor Scagliotti. A las 21.30 horas, por Radio Sociedad Nacional de Agricultura se dirigirá a los oyentes el Primer Secretario de la Embajada, señor Portela.

ESCUELA TECNICA N.o 2 CUMPLIO 44 AÑOS, AYER

Cuarenta y cuatro años de vida cumplió ayer la Escuela Técnica Femenina N.o 2. La colocación de una placa conmemorativa en memoria de la señora Emilia Toro Balmaceda, el banquete oficial y un simpático acto cultural fueron los números centrales del programa aniversario. Los actos se iniciaron con la inauguración de la placa ante la asistencia de destacados miembros de la familia Balmaceda. Estaban presentes el hijo de la ilustre darama, señor Enrique Balmaceda Toro, su hija Blanca Balmaceda de Saavedra y su nieta, Consuelo Saavedra Correa, junto a las autoridades educacionales señores Aristóteles Berlendis, Clelia Clavel de Dinator, Eliodoro Domínguez y Horacio Meléndez, entre otros. A continuación el Pbro. don Vicente Paul procedió a la bendición de la bandera, acto que fué amenizado por el Orfeón de Carabineros. Antes del banquete, alumnas de la Escuela brindaron un hermoso espectáculo con bailes, canciones y números literarios. Finalmente, la directora del establecimiento, señora Filomena Ramos de Moya, junto con el profesorado, ofreció el banquete oficial a las autoridades invitadas y miembros de la prensa. El Excmo. Embajador del Ecuador, señor José Gabriel y Navarro asistió especialmente invitado a los actos aniversarios.

DELEGACION ARGENTINA EN CHILE.— A las 17 horas de ayer aterrizó en el Puerto Aéreo de Los Cerrillos, el Internacional de la Línea Aérea Nacional, comandado por el bimillonario del aire, Héctor Lopehandía, trayendo a su bordo, una delegación del Sindicato Nacional de Puertos de Argentina. Siete miembros de la institución que tiene cuatro mil quinientos componentes, fueron invitados por la LAN para conocer Chile y la organización de la empresa aérea, rendir un homenaje a nuestro héroe Bernardo O'Higgins y ligar aún más estrechamente al pueblo de Chile con el del país hermano. Preside la delegación, don Alfonso Lombardi, que aparece en la fotografía acompañado de don Luis Vial, secretario de la Dirección del personal de la LAN, y los delegados Abraham Cafrune, vicepresidente; Francisco Yorfida, prosecretario; Tomás Zamora, protesorero, y los vocales Carlos Martínez, Cirilo Castro y Abdulio Monteagudo. "Chile nos parece nuestro propio hogar", manifestaron a LA NACION, primer diario que visitaron anoche.

LICEO N.o 1 DESPIDIO AYER A EDUCADORAS

Un cordial y simpático homenaje rindió ayer el profesorado y alumnas del Liceo N.o 1 de Niñas a las maestras Amelia Guzmán de Alderete, Esther Rojas, Luzmila H. de Bustos y Lidia Rosenthal de Barrera, con motivo de su alejamiento del establecimiento. La directora señora Marina Silva saludó en emotivas palabras a las destacadas educadoras, especialmente a la ex Inspectora General y profesora fundadora del Liceo, señora Amelia Guzmán de Alderete, que se retira de la instrucción después de 35 años de brillante labor. Durante las once ofrecidas en los comedores del Liceo, alumnas y profesoras obsequiaron a las festejadas con hermosos objetos artísticos de pisqué.

CORO UNIVERSITARIO EN VIAJE AL NORTE

El martes arribará a Arica el Coro Universitario que en estos momentos se encuentra en viaje en el transporte "Pinto", de la Armada Nacional. Ofrecerá en esa ciudad dos conciertos populares. Luego el destacado conjunto universitario irá a Iquique, donde actuará en dos funciones. Seguirá luego hacia la Pampa, visitando las oficinas de Humberstone, Mapocho, Peña Chica, Santa Laura, Kerima y La Tirana. Su visita a este tradicional y legendario lugar, coincidirá con la popular fiesta religiosa. Más adelante seguirá a Antofagasta. En pocos días más partirá también al norte una Embajada de Arte y Cultura, integrada por músicos, artistas conferencistas, los que recorrerán enviados por los Servicios de Difusión Cultural, las provincias de Tarapacá y Antofagasta, ofreciendo disertaciones, conciertos y mostrando exposiciones de fotos y cuadros.

FUE POSTERGADO UN CONCIERTO

Con motivo de encontrarse con un fuerte resfrío, la señorita Isabel Herrera ha debido postergar su recital de canto que estaba anunciado para mañana en el Teatro Club de Señoras.

Este recital se llevará a efecto el domingo 16, en el mismo local, y a la hora en que estaba anunciado.

LICEO N.o 3 REALIZA UN BENEFICIO MAÑANA

Mañana a las 11 horas se realizará en el Teatro Real el beneficio del Centro de Ex Alumnas del Liceo N.o 3. Las entradas están en venta en la boletería del teatro. Se invita a todas las alumnas y ex alumnas del establecimiento.

DON DOMINGO DURAN, NUEVO JEFE DE LOS SERV. MECANIZADOS

Ha sido designado jefe de los Servicios de Equipos Mecanizados de la Corporación de Fomento de la Producción, el señor Domingo Durán Neumann, en reemplazo del señor Palma.

Este nombramiento fué aprobado en una reunión extraordinaria que celebró el Directorio de Equipos Mecanizados, y en donde se comprobó algunas irregularidades cometidas en esos servicios.

El Consejo del SEM después de conocer los antecedentes sobre este asunto determinó rechazar la renuncia presentada por el señor Joaquín Palma, acordándosele destituirle, después de conocer un informe emitido ayer por la Contraloría General de la República.

RESPONDE EL SEÑOR PICÓ CAÑAS

Por su parte, el vicepresidente de la Corporación de Fomento de la Producción, señor Picó Cañas, envió ayer al Contralor General de la República, el siguiente oficio:

"Tengo el agrado de acusar recibo de la transcripción de su Resolución número 42, de 5 del presente, en virtud de la cual usted se sirve ordenar una investigación del Servicio de Equipos Agrícolas Mecanizados, de acuerdo con lo solicitado por el suscrito en cumplimiento de las conclusiones a que llegó el fiscal ad hoc, señor Ciro Alvarez, gerente administrativo de nuestra institución, en el sumario que ordené instruir.

Debo agradecer a usted la presteza con que se ha ordenado esta investigación, porque urge normalizar la situación de un Servicio que presta positivos beneficios a la agricultura del país.

En cuanto al último acápite de la Resolución, cuya transcripción motiva este acuse de recibo, que ordena una investigación ordinaria en todas las dependencias de la Corporación, cúmpleme hacer presente a usted que, a petición mía, actúan permanentemente, desde hace tres años más o menos, dos funcionarios de la Contraloría, revisando todas nuestras actuaciones, quienes cuentan con toda clase de facilidades para cumplir su cometido. Sin embargo, no obstante lo anterior, he reiterado las instrucciones para que los citados funcionarios continúen en su desempeño, en la forma tan amplia como ellos estimen conveniente".

FUE SOLUCIONADO CONFLICTO OBRERO

Un aumento de un veinte por ciento de sus salarios obtuvieron ayer los obreros de la Fábrica de Tejidos "El Salvador", de acuerdo con el acta subscrita entre las partes en la Subsecretaría del Trabajo.

Dichos obreros se encontraban mes y medio en huelga, obteniendo además del aumento de salarios asignación familiar y mejoramiento de las condiciones de trabajo.

La Población Navarrete elige Junta de Vecinos

Mañana se llevará a efecto la elección de la nueva directiva de la Junta de Vecinos de la Población "Vicente Navarrete".

Existe entusiasmo entre los miles de vecinos de ese populoso sector por participar en el acto eleccionario, el cual se realizará entre las 11 y 14 horas del día arriba citado. Para tal efecto se ha designado una comisión receptora de sufragios, la cual tendrá a su cargo todos los trabajos relacionados con el acto.

En una asamblea efectuada últimamente se procedió a elegir 18 precandidatos, los que participarán en la lucha electoral.

SOLICITARON FOMENTO DEL TEATRO NACIONAL

Ayer se entrevistaron con el Ministro del Trabajo, señor Puga Fischer, el Director del Teatro Nacional, señor René Hurtado, Aníbal Barcuñán, Director del Departamento de Extensión Cultural de la Universidad de Chile, y el Administrador del Cerro San Cristóbal, para solicitar del mencionado Secretario de Estado el apoyo para que sea despachado rápidamente por el Congreso Nacional el proyecto que grava los espectáculos para financiar el hermoseamiento del San Cristóbal y fomentar el teatro nacional.

LA OBRA DE MANO EN LATINOAMERICA

El representante en Chile de la Organización Internacional de Trabajadores, dependiente de las Naciones Unidas, señor Moisés Poblete Troncoso, se entrevistó ayer con el Ministro del Trabajo, señor Ruperto Puga Fischer, para comunicarle el acuerdo adoptado por esa Oficina Internacional para establecer en Sao Paulo, Brasil, una oficina Latinoamericana de obra de mano, facilitada por el Gobierno brasileño.

La función de la mencionada oficina tiene por objeto preocuparse de las siguientes materias:

1.o — Organización del servicio del empleo; 2.o — Formación profesional de los trabajadores, y 3.o — Inmigración a los países Sudamericanos.

Alcantarillado de la Comuna de Ñuñoa

Doscientos treinta y cuatro mil setecientos veinticinco pesos con ochenta y cinco centavos aprobó ayer la Dirección General de Obras Públicas para la construcción de la red de alcantarillado para la Comuna de Ñuñoa.

LA UNIVERSIDAD Y EL MUNICIPIO EN UN PLAN CULTURAL

Un vasto plan de difusión cultural y artístico iniciará en el curso del presente año la Universidad de Chile en colaboración con la Municipalidad de Santiago, según lo informó el Alcalde, señor Mario Valdés.

Esta labor, que tendrá vastas proyecciones, se realizará a base de charlas, festivales cinematográficos, programas culturales y artísticos, conciertos sinfónicos, etcétera.

El Director de Difusión de nuestro primer plantel educacional celebró una detenida entrevista con el Alcalde, a quien hizo entrega de un memorandum que contiene las ideas básicas del plan.

VACACIONES DE INVIERNO EN LA UNIV. POPULAR

Todos los establecimientos y cursos que mantiene la Universidad Popular "Valentín Letelier", por acuerdo del directorio, sólo tendrán dos semanas de vacaciones de invierno. Ellas tendrán lugar desde el día 17 de los corrientes hasta el 29 de julio, inclusive.

Se deja expresa constancia que están exceptuados de esta determinación los cursos técnicos que funcionan en la Escuela de Ingeniería, por cuanto la Universidad de Chile tiene todo el mes de julio de vacaciones y sus establecimientos se mantienen cerrados.

Por otra parte, con el primer día del mes de agosto próximo se iniciarán en esta Universidad los nuevos cursos breves de comercio, elemental y medio, destinados a personas que se desempeñan en oficinas o actividades comerciales.

El requisito mínimo de ingreso será sexto año primario, y habrá tres horarios de clases, de 15 a 17, de 17 a 19, y de 19 a 21 horas.

RACIONAMIENTO EN MATANZA DE GANADO

En vista de la escasez de ganado vacuno en el país, el Ministro de Economía y Comercio, señor Ruiz Bourgeois, adoptará hoy una medida tendiente a racionar la matanza de ganado por dos días en la semana. Actualmente se beneficia en el Matadero tres veces a la semana.

El decreto llevará las firmas del Presidente de la República, señor González Videla, y del Ministro de Economía y Comercio, señor Ruiz Bourgeois.

DIRECTORA DEL LICEO 1 DE VALPARAISO.— Eufemia Ruffinatti Castelli de Mena, destacada educadora chilena y profesora de Matemáticas, Física, Canto, Piano y Contabilidad, ha sido nombrada Directora del Liceo N.o 1 de Niñas de Valparaíso, después de 27 años de servicios. La señora Ruffinatti ha sido fundadora del Liceo N.o 7 de Niñas de la capital y del Liceo de Experimentación "Gabriela Mistral", que actualmente dirige. Exhibe una brillante hoja de servicios que anota su paso a través de numerosos establecimientos educacionales del país. La Escuela Normal y el Liceo de Puerto Montt, el Liceo y el Colegio Alemán de Valdivia, los liceos Amunátegui, N.o 2 de Niñas, N.o 7 y la Técnica Superior de Santiago, el Liceo N.o 1 y el Colegio de los Sagrados Corazones de Valparaíso, han sido algunos de los colegios que han registrado sus servicios. En 1927 el Rector de la Universidad de Chile y el sabio alemán Otto Boleits la felicitaron especialmente por su presentación de un laboratorio de Física cuyos aparatos fueron construídos enteramente por sus alumnas del Liceo de San Bernardo.— Su nombramiento ha sido recibido con gran entusiasmo por el personal docente y el alumnado del Liceo N.o 1 de Niñas de Valparaíso donde ha servido durante 15 años, primero como maestra y luego como Inspectora General.

SERA MODIFICADO EL SISTEMA DE EXPROPIACIONES

El Departamento Jurídico de la Municipalidad de Santiago elevará el lunes a la Corporación un documentado informe acerca de las expropiaciones realizadas hasta el momento y las que deberán hacerse con cargo a la emisión de 30 millones de pesos en bonos, autorizada para este año. LA NACION fué informada que se estudiará una reforma substancial del régimen de expropiaciones en vigencia.

El regidor señor Manuel Fernández, expresó que, a su juicio, no debe pasarse ninguna nueva expropiación, mientras no se conozcan los antecedentes completos sobre las adeudadas a fin de poder discernir si hay otras que deban ser solucionadas primeroa con cargo a la emisión en referencia.

En la sesión municipal la regidora señora Elena Doll de Díaz, dijo que el sistema que actualmente aplica la Municipalidad constituye "un latrocinio legal" por cuanto se priva a los propietarios de sus bienes y después de cuatro o cinco años de hacerse efectiva esta medida, aún no perciben el valor de los inmuebles expropiados.

EE. DE LA CAJA DE CARABINEROS CON EL MINISTRO MARDONES

Hoy, a las 10 horas, serán recibidos por el Ministro de Salubridad, señor Jorge Mardones Restat, los representantes de la Asociación de Empleados de la Caja de Carabineros, quienes cambiarán impresiones con este Secretario de Estado acerca de la situación en que quedan con el nuevo reajuste de sueldos.

¡QUIERE UD. VIVIR EXCEPCIONALMENTE TRES MESES Y MEDIO DE SU VIDA!

A QUIENES SUEÑAN CON NUEVOS HORIZONTES

WAGONS-LITS//COOK — ITALMAR

LES SUGIEREN

A UN PRECIO EXCEPCIONAL

un viaje de placer y de conocimientos que durará 105 días y que les permitirá visitar los deslumbrantes puertos del Pacífico y del Atlántico.

FRANCIA 24 días — Su Costa Azul con Niza, la chispeante; Marsella, Puerto del Oriente, Lourdes, sede de peregrinaciones. Biarritz y su brillante playa... y PARIS, la Ciudad Luz.

SUIZA 6 días — Visitando Lausana, frente al Mont Blanc y al lado del Castillo de Chillon de Lord Byron. Ginebra y su Palacio de las Naciones; Interlaken, la ciudad de los lagos; Lucerna, que nos habla del Lago de los cuatro Cantones y de Guillermo Tell.

ITALIA 20 días — Con su bellísima Riviera, famosa por sus flores; Génova y Milán, emporios de actualidad; Venecia, la soñadora, con sus canales y sus puentes; la Florencia del Dante; Asís, tierra del humilde Francisco; ROMA, la Ciudad Eterna. Nápoles, ciudad de la alegría que "es necesario ver antes de morir".

SALIDA DE VALPARAISO EL 9 DE AGOSTO EN EL BUQUE-MOTOR

"AMERICO VESPUCCI"

REGRESO DESDE NAPOLES EL 18 DE NOVIEMBRE, EN EL VAPOR

"SANTA CRUZ"

Inscripciones solamente hasta el 20 de julio de 1950

Para mayores informes, dirigirse sin demora a:

WAGONS-LITS//COOK — Organización Mundial de Viajes — SANTIAGO: Agustinas 1058. VALPARAISO: Esmeralda 1028.

ITALMAR S. A. — Cía. de Navegación — SANTIAGO: Huérfanos 1247. VALPARAISO: Errázuriz 401.

POR ENSANCHE DE LOCAL
CRISTALERIAS-YAÑEZ
LIQUIDA TODA SU EXISTENCIA

CRISTALERIA, LOZA, ENLOZADO, PORCELANA, CUCHILLERIA, HULES PARA MESA Y MENAJES EN GENERAL, A LOS PRECIOS MAS BAJOS DE PLAZA.— NADIE SALE SIN COMPRAR.

— FRANKLIN Nº 1012 —
TRANVIAS 36 A LA PUERTA

VIDRIOS.—
JARROS de 1 lt., en color . . . $ 14.—
VASOS vineros 2.60
COPAS vineras 2.80
BOTELLAS de velador . . . 25.—
BARRILES para escabeche, desde . . . . . 20.—

ALUMINIO.—
CAFETERAS . . . . . $ 95.—
HERVIDORES para leche . . 65.—
PAILITAS para huevo . . . . 12.—
CACEROLAS, desde . . . . . 19.—
CUCHARONES . . . . . 10.—

FIERRO ENLOZADO.—
TETERA p. agua de 2 lt. . . . $ 110.—
BACINICAS, desde . . . . . 30.—
OLLAS, desde . . . . . 39.—
PORTAVIANDAS, desde . . . . 69.—
LAVATORIOS grandes, desde . . 115.—

VARIOS.—
HULES para mesa, gran surtido. $ 120.—
TIRABUZONES . . . . . 5.—
PLATOS hondos . . . . . 12.—
PLATOS bajos . . . . . 10.—
TAZAS para consomé con platillo . . . . . 14.—
TAZAS para café, c. platillo . 9.—

JUEGO DE 7 PIEZAS, 6 COPAS Y UN JARRO TALLADO, $ 39.—

NO OLVIDE DE COMPRAR BARATO

CRISTALERIAS-YAÑEZ FRANKLIN Nº 1012

"LA NACION"

LA NACION

AÑO XXXIV
N.o 11.903

Empresa Periodística "LA NACION", fundada el 14 de enero de 1917.— AGUSTINAS 1269 — TELEFONO 82282 — CASILLA 81-D.

Presidente del Consejo y Director: RAMON CORTEZ PONCE; Gerente: ANTONIO FERREIRA MEDINA; Consejeros: CARLOS VASSALLO, BOLIVAR APARICIO, EILERT HEEUD y JOSE RAMSAY. — Jefe de Redacción: GUILLERMO EDUARDO FELIU; Jefe de Informaciones: WARINO ESPINOSA; Jefe de Propaganda: CARLOS ALZOLA.

Representantes para EE. UU. y Canadá: THE N. DE FILIPPES Co. 551.— FIFTH AVENUE — New York, 17 N. Y.

Servicio Noticioso Extranjero: UNITED PRESS ASSOCIATION. — Servicio Fotográfico Extranjero: ACME. — Agentes y corresponsales en todas las ciudades y pueblos de Chile.

SUSCRIPCIONES: Un año, $ 972; seis meses, $ 492; tres meses, $ 252.— Valor del ejemplar del día, $ 3.—; atrasado, $ 6.—

Santiago de Chile, sábado 8 de julio de 1950.

EN DESPRESTIGIO DE LA DEMOCRACIA

No ha habido una sola opinión discordante en el juzgamiento de la actitud adoptada por el diputado don Mario Riquelme, quien, so pretexto de iniciar una acción depuradora de las costumbres políticas, lanzó una serie de absurdas, incongruentes e indiscriminadas acusaciones de deshonestidad contra senadores y diputados de todos los partidos, las que no resistían al menor análisis.

Nunca es más grande y más prestigiosa la democracia que cuando puede sostener un examen detenido y franco de la personalidad y actuaciones de sus personeros. La prensa, la tribuna parlamentaria y la acción judicial adquieren en los sistemas democráticos la terrible importancia de constituirse en el tamiz de su propia pureza. De ahí que su manejo deba estar siempre orientado por un justo, ecuánime y bien informado criterio, y de ninguna manera por el simple pasionismo político o por descabelladas intuiciones.

En los últimos tiempos se estaba acentuando la tendencia a suponer o a deslizar rumores, y aún acusaciones claras, de deshonestidad contra determinados personeros de la administración, de la política, que pronto se deshacían en la futilidad misma de simples malas intenciones. Aun, en el propio Parlamento, la pasión política se sobreponía a la estricta fiscalización, y se entablaban falaces acusaciones que no llegaban a prosperar en hechos concretos y punibles.

La mala costumbre ha envuelto, ahora, a los propios parlamentarios, con la absurda intervención del diputado Riquelme, que creyó poder comprobar una ingrata defensa de intereses personales por parte de sus colegas del Congreso, porque algunos de ellos aparecían como directores o fuertes accionistas de compañías industriales, agrícolas o comerciales, y como si estuviera vedado a un representante popular invertir su dinero en empresas de carácter particular.

Lo que ha sucedido en la Cámara es una dura lección que no debe olvidarse, y que no la deben olvidar los propios parlamentarios. El derecho a acusar y a fiscalizar es de la esencia misma de nuestra democracia, pero si no es ejercido con altura de miras, con ecuanimidad y con buen juicio, puede transformarse en una festinación que, repetida, sólo redundará en el desprestigio de nuestro sistema democrático.

Es táctica conocida en los enemigos de la República —sean nazis o comunistas— la de ablandar a la opinión pública con campañas persistentes de innobles acusaciones contra políticos y gobernantes republicanos. Para el propagandista nazi o comunista, todo cuanto signifique gobierno libre es sucio, corrompido e inmoral. Esta prédica insistente logra cobijarse en los espíritus simplistas y mal informados de las capas inferiores de la colectividad, creando una atmósfera antidemocrática que favorece los designios de los totalitarios.

No es posible, entonces, que por error, ignorancia o ingenuidad sean los propios personeros del Gobierno y de la Oposición democrática quienes ayuden a echar agua en el molino de la ignominia nazoide o comunista. La triste actuación de un diputado, en sesión del 5 del presente en la Cámara, es una dura lección, que por lo menos tendrá la virtud de hacer más cautelosos y severos a los que deseen lanzar piedras contra la honestidad de gobernantes, políticos y funcionarios de la República.

¿Hay precios oficiales?

El comercio de los artículos de primera necesidad está fundamentalmente alterado. Los consumidores están adquiriendo en la actualidad los productos indispensables para la subsistencia, en condiciones que significan una inicua expoliación. Son juguetes de la voluntad arbitraria del comerciante, que deniega ventas cuando se le ocurre, impone injustificados sobreprecios y, como si fuera poco, hace a sus clientes víctimas de su mal genio y pésima educación. Así como suelen sentirse oleadas de frío que bruscamente penetra hasta los más lejanos rincones, se advierte un ambiente de abuso y de exacciones que ha invalidado la generalidad de los almacenes, carnicerías y demás negocios.

El comercio que entiende con justeza su función dentro de la colectividad es escaso. Tener la suerte de solicitar algún artículo y ser atendido con buenos modales, realmente es una sorpresa. El respeto de los precios oficiales es un culto ya olvidado, y en el escaso porcentaje de negocios en que no se infringen predominan las prácticas propias del comercio serio y estable. Penetrar en esos establecimientos es como caer en un remanso. Infortunadamente, son tan pocos.

En el resto, en la mayoría las tablas con los precios oficiales están tiradas en algún rincón, o bien hay desteñidos cartelones fijos a las murallas en los que nada se distingue. En realidad, como el almacenero o el carnicero ya no se acuerdan que existen precios oficiales, sería una especie de anacronismo, una preocupación totalmente superflua cuidar que el cliente los encuentre visibles ante sus ojos. Venden lo que quieren y al precio que se les ocurre. ¿Acaso existen todavía los precios oficiales?

La escasez de leche provocó efectos alcistas de inmediato sobre el precio de la leche condensada, la leche en polvo y la leche vaporizada. El almacenero se convirtió en un ser dadivoso que vende los substitutos de la leche fresca a los elegidos, por supuesto que siempre que el elegido para ser víctima del abuso se avenga a pagar un recargo de un cincuenta por ciento o más. En las carnicerías, cínicamente se confiesa que la carne entregada no corresponde a la que ha sido solicitada, cobrándose, por supuesto, los precios de las carnes de mejor clase. Las protestas no valen, porque de inmediato el comerciante amenaza con no vender.

A todo esto el consumidor se siente desoladoramente desamparado. Menudean los abusos y no tiene a quién recurrir. La especulación es extraordinariamente intensa. ¿No correspondería, entonces, adoptar medidas represivas también extraordinarias? Hay exceso de verdulerías, de almacenes y de carnicerías; ¿por qué no sanear el comercio y dejar sólo los negocios en los que se opera con honradez y corrección? Podría empezarse esta purificación económica con las carnicerías del Mercado Presidente Ríos, en las que se cometen toda clase de abusos. Las multas y los cierres por cortos días no producen efectos correctivos. La cancelación lisa y llana de los negocios infractores, en forma definitiva, es la medida que debe adoptarse sin excepciones.

De esta manera se protegería a los consumidores y al comercio honrado. Este último tiene una competencia desleal en quienes no respetan las normas mínimas de honradez y seriedad. Si es que todavía hay precios oficiales, el Comisariato debería convencer de que están vigentes a los comerciantes que sistemáticamente los infringen, mediante la aplicación de sanciones de máxima severidad. Es necesario abatir esta ola de la especulación.

DE RICARDO A. LATCHAM.—

Una tertulia del Viejo Santiago

Doña Martina Barros de Orrego nació en Santiago, el 6 de julio de 1850 y murió en la misma ciudad el 20 de junio de 1944. En su casi centenaria existencia conoció y frecuentó a incontables hombres ilustres, y su misma familia los produjo. En su amortiguada casa de la calle Catedral, entre Amunátegui y San Martín, estableció una tertulia literaria y política que, con intermitencias, mantuvo hasta su muerte. Casada con el médico y escritor don Augusto Orrego Luco, resolvió abrir sus salones, después de comida, a fin de cultivar su espíritu y estar atenta a las novedades del mundo intelectual.

Ella misma cuenta en los **Recuerdos de mi vida,** que tan inolvidables reuniones se originaron posteriormente a la revolución de 1891.

Guillermo Blest Gana, el poeta romántico; Pedro Lira, el pintor; Luis Montt, el erudito bibliógrafo; Juan Agustín Barriga, el orador insigne y magnífico **causeur**; Juan Enrique Tocornal, gran señor y noble carácter; Ramón Corvalán Melgarejo, médico lleno de inquietudes literarias; Luis Aldunate Echeverría, diplomático elegante; Luis Barceló Lira, abogado de fuste; Diego Dublé Urrutia, el fino lírico que escribió **Del Mar a la Montaña**; Joaquín Fernández Blanco, excelente evocador de la actualidad; Angel Custodio Vicuña, Matías Errázuriz, maestro de la mundología; Luis Aldunate Carrera, mordaz y distinguido ejemplar de la **high-life**; Isaías Gamboa, el bardo caucano; José María Raposo, periodista imaginativo y novelero, fueron los grandes animadores de la tertulia en años anteriores a mi iniciación en sus amables ritos.

Conocí a doña Martina allá por 1922. Me llevó a su hogar Eugenio Orrego Vicuña, sobrino de la ilustre dama. Desde entonces asistí regularmente a la casona de Catedral y me incorporé a su ambiente.

Doña Martina era una señora que conservó hasta su desaparición la prestancia física. Tenía un encanto natural y ese trato animado y espontáneo de los espíritus privilegiados. No blasonaba de literata ni de mujer a la moda. No hablaba en círculo, sino con sencillez atrayente y cautivadora. Poseía un corazón inmenso que la hacía tolerante con las debilidades ajenas. Nunca deslizó el comentario insidioso, como es frecuente en los mentideros intelectuales, ni permitía que en su presencia se hablara mal de nadie. No siempre mantenía su tranquilidad, y se exaltaba con juveniles ímpetus, pero era sólo por razones elevadas o de índole artística. Se solía indignar con ciertas audacias de los jóvenes y los reconvenía cuando éstos abandonaban la serenidad para juzgar al prójimo. De vieja estirpe liberal, educada a la sombra de su tío, el volteriano escritor don Diego Barros Arana, desde temprana edad leía en su idioma original a los clásicos ingleses y franceses. La tuición humanística de su tío y la compañía de su marido, don Augusto Orrego Luco, la modelaron de acuerdo con los gustos del siglo XIX. Doña Martina recibió un doble influjo: el neoclasicismo de don Diego, impermeable a los devaneos imaginativos, y la romántica de don Augusto, a quien apodaban "el doctor Dulcamara". El mefistofélico médico escribía con elegancia y tenía una formación literaria saturada de efluvios románticos. A cada paso se evocaba allí a Chateaubriand, a Madame Recamier, a Byron, a Goethe, a Schiller, a Musset. Eran los dioses mayores del escritor, antes que doña Martina avanzara hasta las aguas estremecidas de relámpagos metafóricos de Rubén Darío y de Guillermo Valencia. Allí se detuvieron las preferencias de la dama chilena, a la cual consideraron una peligrosa innovadora cuando tradujo el libro **The Subjection of Women,** de Stuart Mill, que le prestó Guillermo Matta.

La primera figura del salón fué, durante toda la época que lo visité, don Juan Agustín Barriga. Hombre de gran chispa y de avasalladora pereza, don Juan Agustín derramó la genialidad en su charla y dejó el talento para sus discursos impecables y rumiados en largos soliloquios. Era un maestro del buen decir, atento al pulso de las innovaciones razonables, más letrado que todos sus contemporáneos, y estilista dotado del don divino de la sensibilidad. Me recomendaba libros y autores, que nunca resultaron inadecuados a mi temperamento. Captaba el sentido del viento e interpretaba una época que no era la suya, pero con cuyas rebeldías simpatizaba por debajo de su apariencia clasicista. Don Juan Agustín fué un astro de primera magnitud en el firmamento parlamentario del siglo XIX. No hería con venenoso estilete, sino que utilizaba la espada caballeresca del hidalgo de raíz hispánica. Tenía una venerable figura, estilizada con la ancianidad, que escondía un carácter generoso, amante de las ideas remontadas y del **esprit de finesse** pascaliano. Siempre conservaré el recuerdo de su estímulo y de una amistad cordial que borraba la barrera de los años que nos separaban.

Don Víctor Barros fué otro de los huéspedes. Hermano de doña Martina, no alcanzó a tener su longevidad. Era un personaje de Dickens, excéntrico, inactual, insólito, de gran corpachón que escondía la puericia mental más perfecta. Dominaba el griego y el latín, conocía el inglés, el italiano, el alemán, y no había secretos en los clásicos que no retuviera su memoria prodigiosa. Usaba grandes capas o un macfarlán de paño inglés, con cuello finísimo. Sus bastones fueron famosos, y tenían esculpidos en los mangos, bustos de escritores, músicos y artistas célebres. Don Víctor lanzaba tremendas frases y solía rezongar en griego, con la misma potencia de voz con que entonaba un aria de Verdi o de Mascagni. Otras veces vertía con gran seriedad el lenguaje onomatopeyico de Aristófanes en **Las Aves**, o se indignaba al ver que doña Martina defendía la discutida figura escurialense de Felipe II. A veces, don Víctor se perdía por largas temporadas, y al final de su vida abrió un extraño salón, donde recibía después de la una de la madrugada a unos contados y fidelísimos amigos.

El ala avanzada de la tertulia la constituían los que entonces éramos todavía jóvenes: Eugenio Orrego Vicuña, Manuel Vega, Isaác Echegaray, Jenaro Prieto, que fumaba su pipa silenciosamente mientras despotricaba don Víctor o lo contenía con ademanes casi imperceptibles doña Martina. En el salón había temas **tabú**; por ejemplo, la situación política cuando fué Vicepresidente de la República don Luis Barros Borgoño, hermano de doña Martina, o ascendía, a su sombra, el General Ibáñez, que entonces era sólo Coronel. La jovial dama tenía también en gran estima al Doctor José Santos Salas, a quien conoció en España, y cuyas ideas revolucionarias en 1926 no eran compartidas por la mayoría de los contertulios antidictatoriales.

Los políticos solían deslizarse a los salones de la calle Catedral, pero no gozaban de privilegios especiales en ese lapso final. Una noche conocí allí a don Ladislao Errázuriz Lazcano, envuelto en maneras distinguidas, discutido y militante en su combate con el alessandrismo. Don Augusto acostumbraba recibir a sus íntimos, pero lo hacía en la tarde, antes de que la noche victoriosa abriera su pabellón de misterio, propicio a los inofensivos trasnochadores del cenáculo.

Doña Martina dejó, al desaparecer tras fructífera y soberbia vida, dos grandes lecciones: la de su cordialidad y la de su tolerancia. Enseñó a conversar a una porción de nuestra juventud que no sabía de los encantos monótonos de las **canastas party** y no dispersaba sus horas en el **swing**. Escogió siempre a los hombres nuevos del momento y apadrinó sus iniciativas intelectuales. Evadió ese difícil magisterio que otras damas, las preciosas ridículas de nuestro medio, pretendieron hegemonizar en los espíritus. Su reinado fué mantenido con un sutil centro de experiencia y de **savoir vivre**. Allí no se cultivó la malevolencia ni se practicó la envidia demoledora.

Cuando he pasado últimamente por la vieja casona de Catedral la he visto ultrajada por la implacable suerte de todo lo señorial. Sus salones son hoy recinto de comercio, y los libros que embellecían sus paredes ya fueron dispersados en pública subasta. Pero todavía perdura en muchos seres que tuvieron el noble privilegio de ser sus amigos, el aroma sutil de su airosa animadora. Con el salón de doña Martina desapareció uno de los pedazos más íntimos y vallosos del Viejo Santiago y se extinguió un lampo de su historia más recatada, pero eficaz. Allí flotaban grandes sombras patrias y la vejez no se aridecía, como en otros sitios, sino que escondía las bellas enseñanzas que sublimó Cicerón en uno de sus tratados morales. Ahora, que se ha recordado el centenario de su nacimiento, sentimos la nostalgia de un pasado reciente cuyo desmoronamiento se expresa también con nuevas costumbres y hábitos sociales.

Doña Martina mantuvo en Santiago, por medio siglo, un salón literario de gran estilo, en el cual se iniciaron muchos de los hombres maduros de 1950, que vieron morir en esa tertulia lo más auténtico de nuestro incomparable siglo XIX.

R. A. L.

HAMBRET

Junech or not Junech, esa es la duda.

Máximo Severo

La figura del día

Mr. Johnson, Secretario de Guerra de USA, quien ha quitado importancia a la situación de las tropas yanquis en Corea.

LA ENTREVISTA DEL SABADO.—

Puede aumentarse y abaratarse la producción lechera

El debate público que ha provocado el interés de los productores de leche en obtener un precio mayor por este vital alimento, y el afán del Gobierno de no perjudicar a los consumidores con un alza, hace imprescindible conocer opiniones técnicas sobre la materia, libres del prejuicio de los interesados en obtener un alza y mayores ganancias, o de la simplicidad con que otros opinan sin conocer el intrincado problema de la lechería.

Con este afán, LA NACION ha entrevistado al ingeniero agrónomo don Guillermo Gómez Marsheimer, Jefe del Departamento de Producción Pecuaria del Ministerio de Agricultura. El señor Gómez acaba de regresar de Estocolmo, donde representó a Chile en el Duodécimo Congreso Mundial de la Industria Lechera, y aprovechó su viaje al extranjero para visitar diversos países — entre ellos Gran Bretaña —, en una exhaustiva jira de estudio e información de tan importante materia.

¿Es estimulante el precio de la leche para el productor?

"Los precios de la leche pueden ser remunerativos para algunos productores; justos para otros y malos para una parte de ellos, según el criterio, constancia y métodos que cada cual emplee en su producción.

Así, por ejemplo, sobre la base de aquellos que tienen vacas que produzcan 2.400 litros por año, el precio será justo; los que están por debajo de dicho standard mínimo, sencillamente marcarán el paso en su industria o tendrán pérdidas; pero, para aquellos que a través de constancia, selección, inteligencia y esfuerzo están por encima de tales cifras, los precios de la leche no sólo son remunerativos, sino sencillamente magníficos.

En Inglaterra, por ejemplo, se ha estandardizado para los productores de leche, lo que podríamos llamar un mínimo de conocimientos y competencia en el ramo, para poder conseguir que esta industria sea floreciente. Entre tales puntos ocupan lugares de importancia: Conocimiento de alimentación del ganado lechero; selección del mismo con su correspondiente control lechero; manejo de los animales para obtener el máximo interés de ellos y una higiene en los establos compatible con un producto tan delicado para la salud pública como es la leche.

Gracias a esta política, Gran Bretaña, que fué una de las naciones que más sufrieron con la última conflagración mundial, ha logrado rehacer su industria lechera, y en el invierno de 1950 suspendió todo racionamiento de la leche y sus derivados, siendo ésto más destacable si se considera que la leche es expendida con toda su materia grasa, lo que es de evidente beneficio para el consumidor por las calorías que contiene".

¿Cree usted que es posible mejorar y abaratar la producción lechera del país...?

"Estimo que sí, mediante una mejor ordenación de la industria, tanto en las fuentes productoras como en las plantas de pasteurización y en los abastecimientos desde áreas más lejanas a la capital que las que actualmente la sirven. Es un hecho que el "Cinturón lechero" que abastece a nuestra capital ocupa un área muy reducida y, como mientras más cerca de Santiago más caro son los terrenos, obra de mano, etc., más caro resulta también el producto. Mediante las estaciones de recepción ubicadas en zonas distantes de la capital y la utilización de camiones-tanques especialmente diseñados y construídos para el transporte de leche, se puede lograr un abastecimiento mucho más barato y racional para los grandes centros poblados con evidente beneficio para productores y consumidores.

El encarecimiento actual que se advierte en la producción de leche se debe especialmente al mal aprovechamiento que se hace de los recursos que se obtienen, sea por venta misma del producto, sea por la ayuda que se recibe del Estado. Como se sabe, el decreto 786 destinaba ciertas cantidades para mejorar el servicio sanitario del ganado por intermedio de las cooperativas lech[illegible] hasta el momento [illegible] ten muy escasos pe[illegible] número de vacas [illegible] sulta desproporcio[illegible] desproporcionado [illegible] el número de re[illegible] machos, todo lo c[illegible] en los costos de p[illegible] La sanidad misma [illegible] no es todo lo bueno [illegible] de desear, y los ind[illegible] cas tuberculosas o [illegible] de enfermedades in[illegible] tagiosas (bang) au[illegible] subidos si se com[illegible] trascendental impor[illegible] la leche tiene en [illegible] tación de los niños [illegible] a ser los hombres [illegible] na".

¿Cree usted que [illegible] pulsarse efectivame[illegible] ducción lechera del [illegible] mo?

"Desde luego, la [illegible] Fomento Lechero, [illegible] la política que en [illegible] debe seguirse, y con[illegible] modificaciones podr[illegible] pléndidos resultado[illegible] cos. Pero, desgracia[illegible] tropezamos con el [illegible] cursos económicos [illegible] misma crea y que [illegible] casos.

En un volumen [illegible] menos $ 10.000.000 [illegible] es lo que aproxima[illegible] representan las [illegible] lecheras en nuestr[illegible] aporte de $ 18.000.00[illegible] ta insignificante pa[illegible] tar la producción. [illegible] me bastará referirme [illegible] gastó Inglaterra el a[illegible] do, que en fomento [illegible] ficación a los produ[illegible] cheros invirtió más [illegible] mil millones de nu[illegible] neda. Y en la Rep[illegible] Uruguay, que posee [illegible] blación inferior a la [illegible] le, se gastaron el a[illegible] más de seiscientos m[illegible] nuestra moneda en [illegible] finalidades. Se com[illegible] entonces cuán exigu[illegible] decir ridícula, resul[illegible] ma de $ 18.000.000 [illegible] dispone el Instituto [illegible] nía Agricola para el [illegible] to" de la industria [illegible] terminó diciéndonos [illegible] Gómez.

JOSE SAL[illegible]

Notas del Día

EN TERCERA Aquel amigo nuestro, que es a la vez cínico y epicureista, no tiene empacho en decir que por lo único que desea ser rico es para no tener que leer los diarios y para no verse obligado a viajar en tercera en los ferrocarriles. Hasta ayer nuestro amigo tenía razón con respecto a su último deseo, y acaso la tenga sobrada con relación al primero. Esto ya sería largo de dilucidar, pero aquello no admite discusión posible. Porque cualquiera que, en tiempos no lejanos, se haya visto en la necesidad de hacer un viaje en un vagón de tercera clase, sabe muy bien de los supilicios que ello significaba. No era el olor poco amable que allí se respiraba, ni las molestias carnales que era preciso sufrir por la dureza de los desvencijados asientos. Era todo el conjunto de trepidaciones violentas, de ventanillas que no se cerraban en invierno y que no podían abrirse en verano; era el amontonamiento indecoroso y promiscuo, la suciedad que hacía el aire irrespirable, los desperdicios ofensivos para la vista y el olfato, la náusea, en fin, que el ambiente producía en los estómagos más fuertes. Así viajaba nuestro pueblo, los hombres de trabajo, los escasos de fortuna, los desamparados de toda solicitud humana.

Ahora, ya podrán viajar en tercera hasta el pije engominado y el más grave y elegante señor. La empresa ha construído el primer vagón de esta clase, que a primera vista parece un "pullman". Lo han construído, y construirán otros, obreros chilenos, dirigidos por ingenieros chilenos, con materiales chilenos. Los asientos están tapizados y la luz es casi un derroche. Ya no habrán mortificaciones, y el pobre podrá sentir la satisfacción de creerse rico. ¿No es una ilusión consoladora? El vagón de tercera será, de hoy en adelante, un vagón para seres humanos. Esta sí que es verdadera sensibilidad social. Nuestro amigo quejumbroso ya podrá viajar con la comodidad de un Nabab, aunque tenga que seguir leyendo los diarios. Revoluciones como ésta son las que necesitamos.

UNA OSTRA Si fuésemos a creer en todas las noticias que publica la prensa, es seguro que viviríamos en el mejor de los mundos. Ayer decían que ya venían llegando unos 700 mil kilos de té, y que más tarde llegará un millón. Otro tanto han dicho del café; lo mismo que el té, va a bajar de precio. Pero no hay té ni café en ninguna parte. Todos se preguntan sonrientes: ¿Será cierto? No es cierto, como no es verdad lo que han dicho de las ostras. Han asegurado que se han extraído este año miles de sacos más que en años anteriores, y que el precio del sabroso y reconfortador molusco ha bajado con precisión matemática. ¡A quién se lo cuentan! Ayer, no más, caímos en la tentación de comprobar si era verdad tanta belleza, y nos instalamos ante una mesa de un prestigioso restaurante en espera de un plato con ostras más o menos escogidas. Pero caímos en el garlito. No había tal baja en el consumo, porque, al contrario, notamos que el salobre marisco había subido de manera fantasmagórica. Eran 10, y en la cuenta apuntaban 140 pesos. ¡14 pesos cada ostra! Buscamos con afán una oería y nos encontramos con nuestra imbécil credulidad.— B.

Cartas al Directo[illegible]

LA ASOCIACION DE CIEGOS DE CHILE

Señor Director: En la edición del 5 del presente del diario LA NACION, apareció una queja de Bernardo Ortega, sobre la "Asociación de Ciegos de Chile". Nosotros no deseábamos considerar esta calumniosa declaración, pero algunas personas, conocedoras de nuestra labor social, nos han pedido hagamos la rectificación del caso.

Manifiesta el citado Ortega que durante doce años no ha recibido ningún beneficio extraordinario de la institución, y que con los veinte mil pesos recibidos por subvención municipal, anualmente, no se favorece a ningún ciego. Ante tal declaración, le rogamos insertar la nómina de los beneficios recibidos por el citado Ortega y que pueden ser atestiguados por personas que no se descontrolan y que, por su honorabilidad, nos merecen respeto.

1.o La Asociación afianzó a Ortega para la adquisición de una máquina Singer eléctrica, de la que se deshizo más tarde.

2.o Poco tiempo después le prestó la Asociación la suma de cuatro mil pesos para adquirir otra máquina de coser.

3.o Se le nombró administrador de la Asociación para que economizara habitación, pero se le tuvo que retirar de ese cargo porque las escobas desaparecían en gran número.

4.o Se le arrendó una pieza en el local social, pero se fué de él, debiendo seis meses de arriendo.

5.o Se le concedió un préstamo de tres mil pesos para que construyera una pieza en un sitio que le fué cedido gratuitamente por el presidente de la Asociación, y en donde vive todavía.

6.o Desde hace treinta meses se le está otorgando, sólo a él, en desmedro de los otros operarios, la suma de doscientos pesos mensuales, en consideración a sus años de trabajo.

Y así, señor Director, podríamos seguir enumerando otra serie de pequeños beneficios sociales con que Bernardo fué favorecido, pero que ahora, por influencia de personas interesadas en perjudicarnos, lo hacen olvidar.

Sobre los veinte mil pesos que la Asociación recibe de la Ilustre Municipalidad de Santiago, anualmente, su empleo se puede certificar mediante los libros de contabilidad, que están refrendados por un Contador Registrado. Bástele saber que pagamos $ 2.600 mensuales de arriendo; más de $ 1.000 mensuales en medicinas y médicos, y que el año pasado tuvimos que afrontar una pérdida de $ 16.960.23, pagados en subsidios a los obreros (entre los que estaba Ortega) durante el tiempo que el taller estuvo paralizado por falta de demanda — Rogelio Muñoz Martínez, presidente de la "Asociación de Ciegos de Chile" Vergara 324, fono 84462.

PARA SUBSANAR LA F[illegible] REFUGIOS EN LA A[illegible]

Distinguido señor: D[illegible] escribo estas líneas par[illegible] modesta opinión sobre [illegible] to en la Alameda Bernar[illegible] gins, entre la Plaza Ba[illegible] Mac-Iver. La verdad e[illegible] este sector es casi imp[illegible] vesar la calzada sin e[illegible] ser atropellado, por no [illegible] solo refugio ni nada que [illegible] ra sacarle el cuerpo a [illegible] hículos.

Me atrevo a insinuar [illegible] rección de Transporte [illegible] Público, o a la autoridad [illegible] responda, que en lugar [illegible] cionar los automóviles [illegible] tados de ambas calzadas [illegible] en el medio de la calz[illegible] tido de oriente a poni[illegible] tendríamos un refugio [illegible] costaría nada y veríamos [illegible] zadas sin esa congestión d[illegible] los que se observa en la a[illegible] Los costados de las ca[illegible] ocuparían nada más que [illegible] descenso de pasajeros d[illegible] y automóviles, como tam[illegible] ra desocupar los vehículos [illegible] ga, los que deberían re[illegible] ta labor en un mínimo [illegible] po.— Gilberto Muñoz [illegible]

VIGILANCIA POLICIAL [illegible] A LOS COLEGIO[illegible]

Señor Director: En "E[illegible] Ilustrado" del domingo [illegible] nio, se hablaba de la [illegible] que la I. Municipalidad [illegible] tiago había hecho a la [illegible] cia de la provincia en [illegible] de solicitar la cooperación [illegible] miembros de Carabineros [illegible] vigilaran la entrada y [illegible] los escolares en los diferentes [illegible] tablecimientos educacionales [illegible] capital, con el objeto de [illegible] nir los accidentes que [illegible] suelen ocurrir por descuido [illegible] previsión de los alumnos.

La verdad, señor Director, [illegible] que Carabineros de Chile [illegible] una vigilancia constante [illegible] los establecimientos educacionales [illegible] de la capital, y puedo afirmar [illegible] en mi calidad de miembro [illegible] Centro de Padres de un [illegible] nado colegio que he podido [illegible] probar con sumo agrado [illegible] estos funcionarios tienen [illegible] Escuelas un contacto más [illegible] cercano y permanente que [illegible] cualquiera de nosotros [illegible] gina.

Su acción se extiende [illegible] la simple y cotidiana [illegible] de la salida y entrada de [illegible] nos, sino que llega hasta [illegible] to de haberse constituído [illegible] relación entre las Comisarías [illegible] hogares de los alumnos. [illegible] palabras las primeras han [illegible] nado a un oficial o subo[illegible] ra que, de acuerdo con [illegible] fores Directores de los establecimientos, coordinen un [illegible] gilancia sobre las inasistencias [illegible] clases, especialmente en [illegible] cuelas primarias.— Un [illegible] familia.

NUEVO RECLAMO CONTRA [illegible] BANCO DE LOS EMPLE[illegible]

Rancagua, julio de 1950.

Muy señor mío: Esta [illegible] objeto protestar enérgicamente contra el Banco de los Empleados de Chile.

Es el caso, señor Director, [illegible] fui accionista de dicho Banco [illegible] rante dos años y como no [illegible] ra ningún beneficio, decidí [illegible] ciar, lo cual me costó mucho [illegible] las certificadas, viajes a Santiago, etc. Por fin, se me devolvió el 40 por ciento de mi dinero [illegible] efectivo, sino en mercaderías [illegible] acepté antes de perderlo todo.

Al mes siguiente de la [illegible] ción se me descontó de nuevo [illegible] soy empleado público.

¿No es esto un abuso, señor Director? ¿Quién autoriza estos descuentos? ¿No hay modo de terminar con estas irregularidades? Carnet 2255.

OBRA DE COMPOSITOR CHILENO EN LA BBC DE LONDRES

Dominicalmente, el Servicio Latinoamericano de la B. B. C. de Londres, brinda a sus oyentes, con una transmisión de música latinoamericana. La emisora londinense a la vez, concede especial preferencia a las obras de los compositores nuevos a fin de que ellas puedan ser conocidas y apreciadas a través de todo el Continente.

En la transmisión de mañana a las 19.45, hora chilena, se ha incluído una obra del joven y promisorio compositor chileno Carlos Riesco. El programa se completa con composiciones de Virginia Fleites y López Buchardo.

BUENOS AIRES.— Ayer partieron a Buenos Aires, invitados por las Aerolíneas Argentinas, el gerente general de la Empresa periodística LA NACION, señor Antonio Ferreira, que aparece en el centro de la foto; el Jefe de Propaganda de nuestro diario, señor Carlos Alzola, y el representante de "La hora", señor Emilio Kernebardt.— Esta invitación es debida a la incorporación de los aviones "Convair" a las líneas aéreas argentinas y de la reanudación de los servicios a Mendoza.

NOTICIARIO GREMIAL

La Asociación de Pavimentadores de Chile, cita para mañana a una Asamblea General, en su local social Arturo Prat 377, a las 10 horas.

La Federación de Sindicatos de Peluqueros de Chile, cita a Asamblea General, a todos los profesionales de peluquerías y ramos similares, mañana a las 10 horas, en su local social Santa Rosa 555.

La Asociación Nacional de Empleados de los Servicios de Principes efectuó una reunión extraordinaria, con el objeto de considerar el proyecto que mejora los sueldos al personal de la Administración Pública. El presidente explicó las gestiones que se realizaron para obtener que el personal de Prisiones quedara encasillado en los grupos "uno" y "dos" del proyecto, como también para que fuera incluído en el beneficio del 21.42 por ciento, correspondiente a horas extraordinarias.

Ayer a las 17.30 horas, en San Ignacio 1955, se efectuó un cocktail con motivo de la inauguración del Economato y Sede Social de El Consejo de Administración de la Cooperativa Famae. Asistieron especialmente invitados altas personalidades sociales congéneres y la prensa.

El martes en el Teatro Caupolicán se efectuará un festival, organizado por los empleados centros de la capital. Tomarán parte elementos artísticos nacionales y extranjeros, y se desplegará en función nocturna.

Con motivo de cumplir 18 años de vida, la sociedad "Galvarino", cita a todos sus socios para hoy sábado, a las 19 horas, en el local de Gálvez 132, para elegir nuevo directorio que regirá los destinos de la institución durante el período 1950-1951.

FEDERACION DE FOGONEROS DE CHILE.— Pone en conocimiento de sus asociados que el abogado del Departamento Jurídico de la organización, señor Anselmo Trujillo Rodríguez, ha cesado en sus funciones por haber presentado la renuncia de su cargo desde el primero de julio del año en curso.

El directorio de la Federación se reunirá hoy a las 17 horas, en Avenida La Paz 291.

Empresa de Transportes organizan autobuseros

La directiva del Sindicato de Dueños de Buses ha estado preocupada de estudiar la formación de una empresa particular de transportes, que tendrá por objeto traer buses modernos para la movilización colectiva de Santiago.

En esta forma cumple con acuerdos suscritos con el S. Gobierno, en orden a dar una nueva organización a la industria particular de locomoción.

Los estudios serán presentados a S. E. el Presidente de la República, al señor Ministro de Hacienda, que tiene a su cargo el estudio y resolución de este problema, y al señor Ministro de Tierras y Colonización, que sirvió de árbitro en el último conflicto que afectó al transporte colectivo.

Igualmente, el problema será expuesto al Consejo de Presidentes de Líneas, en reunión a celebrarse la próxima semana, y a la Asamblea General de Empresarios, en una magna concentración que tendrá lugar el 18 del presente.

EL MARTES TRATA LA CAMARA EL PROYECTO ECONOMICO

Los Comités acordarán previamente un procedimiento para aprobar el proyecto

La Cámara celebrará el martes próximo dos sesiones; una especial, de 15 á 18 horas, para ocuparse del problema de la leche, y la ordinaria, en la cual figura en primer lugar de la Orden del Día el proyecto económico que deberá tratar la Cámara en tercer trámite constitucional, para pronunciarse acerca de las modificaciones que le introdujo el Senado.

PROCEDIMIENTO

El Presidente de la Cámara, Dr. Brañes, dará cuenta del proyecto en la sesión especial, a fin de que la Cámara pueda entrar al estudio de esta materia en la sesión ordinaria del mismo día martes.

Previamente, el señor Brañes convocará a los comités parlamentarios a una reunión que se efectuará a mediodía en la Presidencia de la Corporación, con el objeto de acordar el procedimiento que se adoptará para el despacho del proyecto, tiempo que se dará a cada comité para usar de la palabra, etc.

REUNION DE ANOCHE

En la sala de la Presidencia de la Cámara se reunieron anoche el presidente del Partido Radical, senador don Raúl Rettig, el Presidente de la Cámara, Dr. Raúl Brañes, los miembros de la Comisión de Hacienda del Partido Radical, señores Fernando Maira, Amílcar Chiorrini y Julio Durán, el miembro del comité parlamentario señor Juan Luis Maurás y el senador don Angel Faivovich.

En esta reunión se inició el estudio del proyecto económico, concretándose la labor a comparar los proyectos del Senado y de la Cámara, a fin de ponerse de acuerdo con los puntos que serán votados en bloque, de conformidad con el pacto de los partidos y aquellos en que existe libertad de acción.

Esta tarea quedó pendiente, y continuará en el día de hoy en la residencia del señor Fernando Maira.

FALLECIO AYER DON LUIS BARAHONA

Ayer falleció el señor Luis Barahona, que se desempeñaba desde el año 1936 en la Sección Linotipias en "El Diario Ilustrado".

El fallecimiento del señor Barahona, además de enlutar a un prestigioso hogar, ha sido muy lamentado entre sus compañeros de talleres y de todos los que le conocieron.

Los funerales del señor Barahona que muere a los 28 años de edad, se efectuarán mañana domingo a la hora que oportunamente se anunciará por la prensa partiendo el cortejo desde el Hospital de El Salvador en dirección al Cementerio General.

CHARLA SOBRE LA VIDA ESTUDIANTIL EN EE. UU. EN ESCUELA "ARRIARAN"

Hoy a las 15.30 horas, en el salón de actos de la Escuela Francisco Arriarán (Avda. Matta 1089), se efectuará una charla que estará a cargo de la señorita María Edith Fuentes Astorga, y que versará sobre su vida estudiantil en Estados Unidos.

Este acto cultural ha sido auspiciado por el Ateneo Escolar del mencionado establecimiento.

Peticiones de obreros de la Caja de EE. PP. y P.

El Sindicato Profesional de Obreros de los edificios de renta de la Caja de Empleados Públicos y Periodistas ha solicitado del Presidente de la República, Ministros de Estado y parlamentarios, que el personal afecto a la ley 4.054 de las instituciones semifiscales sean incluídos en las respectivas Cajas de Previsión de los empleados de esas instituciones y que se considere a dichos obreros en el proyecto de reajuste de los empleados semifiscales.

Finalmente, solicitan que la gratificación se haga extensiva a los obreros de las instituciones mencionadas.

El coronel Jorge Contreras Angulo, Director General de Transporte y Tránsito Público; don Héctor Grez Oyarzún, Subsecretario del Interior; don Enrique Subercaseaux, propietario de la nueva línea de buses de Santiago a Valparaíso; el comandante, señor Vidal y don Ramón Cortés Ponce, cambian impresiones en torno a la nueva línea establecida desde la capital al vecino puerto, que viene a llenar una necesidad dentro del intenso movimiento de personas entre uno y otro punto

CARGOS FORMULO PARTIDO RADICAL AL ALCALDE, AYER

La acusación formal de que el Alcalde de Santiago hace política en el ejercicio de sus funciones, cometiendo injusticias contra funcionarios honestos y preparados, y quienes se posterga en sus legítimos derechos, fue el hecho saliente de la sesión ordinaria de la Corporación celebrada ayer, motivando la prolongación de la hora al responder el señor Valdés Morandé a la exposición formulada por el regidor señor Enrique Olmedo, quien se refirió concretamente a diversos casos que contradecían, a juicio del partido en que milita, las declaraciones de prescindencia política que formulara al asumir el Gobierno de la Comuna.

La sesión terminó a las 21 horas, luego de hacer uso de la palabra el regidor socialista popular señor Miguel Burgos, quien analizó la situación de los empleados municipales.

HABLA EL SEÑOR OLMEDO

El regidor radical señor Enrique Olmedo hizo uso de la palabra en la hora de incidentes durante 25 minutos.

Empezó manifestando que, contrariamente a lo expresado por el Alcalde al asumir sus funciones, en el sentido de que cumpliría su labor con total prescindencia de la política, en la Municipalidad "se hacía alta política", lo que demostraría más adelante. Agregó que el señor Valdés había dicho que el 68 por ciento del presupuesto municipal se invertía en sueldos y jornales, con lo cual quería demostrar que existía una abultada burocracia en los servicios. Sin embargo, había hecho nombramientos sin respetar el escalafón designando personas traídas de la calle. Citó numerosos casos que indicaban que se ha postergado a funcionarios que por sus méritos y antecedentes tenían pleno derecho. En seguida, refiriéndose a Pavimentación, servicio en el cual se está efectuando una investigación, manifestó que los regidores radicales serán los primeros en solicitar enérgicas sanciones contra los funcionarios radicales que resultaran responsables de incorrecciones, pero que en esta repartición se han nombrado ingenieros ajenos a la Corporación con detrimento de otros funcionarios y técnicos con mejor derecho. Luego denunció el señor Olmedo que ha sabido que el Alcalde exige a determinados funcionarios que permuten sus cargos con el propósito de obligarlos aceptar traslados que los perjudican, y que por una coincidencia los afectados son radicales. A continuación hizo mención al nombramiento del Administrador del Cerro Santa Lucía y del Parque Cousiño, que tampoco recayó en empleados municipales. Finalmente, dijo que el señor Valdés, cuya gran preparación y conocimiento de los problemas edilicios reconocía, "era un Alcalde prepotente", pero advirtió que los regidores radicales seguirían en su enérgica fiscalización.

CONTESTA EL ALCALDE

A fin de dar respuesta a las observaciones y cargos formulados por el regidor radical señor Enrique Olmedo, el Alcalde, señor Mario Valdés, prorrogó la hora, en uso, según dijo, de sus facultades.

El señor Valdés expresó en seguida que estaba en completo acuerdo con la severa fiscalización de sus actos anunciada por el regidor señor Olmedo, y que desearía que ésta llegara también al examen del uso que hace de sus facultades. Agregó que atenderá cualquier observación que se le formule sobre medidas que haya adoptado en el ejercicio de su mando, y que únicamente lamenta que el señor Olmedo haya hablado, no en nombre de la representación que la ciudad le dió en el Municipio sino de un partido político y de una asamblea de ese partido.

A continuación se refirió a cada uno de los cargos formulados por el señor Olmedo, los que, según dijo, carecían de consistencia. Respecto de Pavimentación manifestó el señor Valdés que todos los nombramientos que había curzado, lo fueron a propuesta escrita del Director de Pavimentación, señor Florencio Oyarzún, de filiación radical, y cuya corrección y antecedentes técnicos no puede ponerse en duda. Respecto de la filiación política de los ingenieros designados, dijo que ninguno es conservador tradicionalista, y que recientemente supo que uno de ellos es falangista, es decir, milita en un partido de Gobierno. Luego analizó el cargo de que en un Juzgado de Policía Local se había nombrado a una señora que no es empleada del servicio, manifestando que el Consejo de Jefes de Oficinas de cuyas sugerencias "nunca he prescindido para hacer designaciones", había solicitado en forma reiterada este nombramiento en atención a que se trata de una persona que estuvo un año supliendo en el Juzgado. Recalcó que la mayor parte de los jefes que integran el consejo son radicales. En relación con el nombramiento del Administrador del Cerro Santa Lucía, el escritor don Eugenio Orrego Vicuña, manifestó que era de público conocimiento que se trata de un intelectual destacado de inclinaciones notoriamente izquierdistas. En cuanto al Administrador del Parque Cousiño, señor Luis Phillips, ex Alcalde de Santiago, cuya capacidad técnica es sobradamente conocida, manifestó que había sido designado primeramente en el carácter de ad honores, y que posteriormente se le contrató "hasta el 31 de diciembre de este año y con cargo a las obras de transformación del Parque".

Finalmente, expresó el Alcalde que él debe guardar, por encima de todo lealtad al Gobierno que lo nombró y al Presidente de la República de cuya exclusiva confianza es su designación, y que en resguardo de esta lealtad no ha hecho ni hará jamás política en el ejercicio de su mandato.

INAUGURAN MODERNO SERVICIO DE BUSES SANTIAGO-PUERTO

Santiago y Valparaíso, serán unidos por un moderno servicio de Buses de la Firma Subercaseaux y Cía Ltda., que contará con ocho buses.

Con el propósito de dar a conocer las condiciones de las máquinas, la gerencia general de la firma propietaria del nuevo servicio, ofreció ayer un almuerzo el que asistieron altas autoridades del Gobierno, entre las que cabe señalar al Subsecretario del Ministerio del Interior, señor Héctor Grez; el secretario abogado de la Intendencia de Santiago, don Jorge Rivera Vicuña; el Director General de Transporte y Tránsito Público, coronel señor Jorge Contreras Angulo; el Subdirector de Carabineros, coronel Cerda, representantes de la prensa metropolitana y altos miembros del comercio y empresas particulares.

Antes del almuerzo, el gerente general, don Enrique Subercaseaux Marinet, dió a conocer a los invitados las extraordinarias condiciones de los nuevos microbuses, los que han sido totalmente construídos en Chile, por la fábrica de Carrocerías Franklin, teniendo una capacidad de 32 pasajeros y contando, además, con todas las comodidades propias para un viaje en excelentes condiciones.

EL ALMUERZO

Durante el almuerzo, efectuado en la Quinta Normal, hizo uso de la palabra el señor Subercaseaux, quien expresó que el mayor interés de la firma era ofrecer al público un servicio cómodo, para que así, la colaboración que habían ofrecido a las autoridades fuera efectiva, a la vez que se ajustara a las necesidades del intensivo movimiento de pasajeros de Santiago a Valparaíso.

Según fuimos informados, el servicio, que por el momento cuenta con tres buses, entrará en funcionamiento en algunos días más, para lo cual se realizará un viaje inaugural de Santiago a Valparaíso.

Colecta Pro Colonia Infantil de Ñuñoa

Por un largo tiempo, un grupo de señoras y señoritas denominado "Liga Dorcas", ha venido luchando incansablemente, empeñadas en una obra social de gran magnitud, especialmente entre el elemento infantil de la comuna de Ñuñoa. Dondequiera que un hogar cuya miseria ha venido a azotar sus puertas, estas esforzadas damas han llevado una ayuda material a la vez que espiritual, cumpliendo con el hermoso precepto de Cristo "Dad de beber al sediento, y de comer al hambriento".

Ahora estas esforzadas mujeres tienen un ideal, un blanco que desean alcanzar: la creación de una Colonia Veraniega Infantil en el cercano balneario de Llolleo. Han dado el primer y gran paso adquiriendo un extenso terreno que comenzarán a edificar dentro de poco tiempo.

Las autoridades de Ñuñoa, y muy en especial su digno y prestigioso Alcalde, señor José María Narbona, conocedores de esta encomiable labor, ha prestado su cooperación en diversas formas a este grupo de mujeres "Dorcas", y es así como ahora les ha sido concedida por la Ilustre Municipalidad de Ñuñoa, una colecta pública, con el objeto de allegar fondos para que en el próximo verano, este ideal pueda ya ser una realidad.

Niños cuyos padres carecen de recursos para enviarlos algunos días a la playa en la época de verano, cumplirán acaso un deseo que muy lejos de ellos estaba de verlo realizado.

Por esta razón es que el Comité que propicia esta colecta, pide a los vecinos de la populosa comuna de Ñuñoa, que hoy sean generosos, de lo que siempre han dado pruebas, y ayuden con unos cuantos centavos a realizar esta magna y cristiana obra.

EL COMITE.

MINISTRO PUGA F. ORDENO ANOCHE EL REGRESO DEL ASESOR

El Ministro del Trabajo, señor Puga entregó anoche a las 23.45 horas la siguiente declaración oficial:

"La exigencia que sorpresivamente pretendieran hacer en la tarde de ayer algunos obreros del Ferrocarril salitrero en orden a que antes de pronunciarse la Asamblea sobre la minuta llevada a Antofagasta por el Asesor del Ministerio del Trabajo, señor Rodríguez, debía accederse a la reincorporación del connotado comunista Aguilera Zamorata, cuyo contrato terminó tiempo atrás, el Ministro del Trabajo determinó cancelar su última gestión de avenimiento en el conflicto salitrero y disponer el regreso a Santiago del funcionario señor Rodríguez, cuya gestión no se concilia con el mantenimiento de ninguna imposición de esa naturaleza".

AVISO A ESCUELAS DE ENSEÑANZA PARTICULAR

La Inspección de Enseñanza Particular avisa a los directores de escuela, que las vacaciones de invierno, por decreto del Ministerio de Educación, han sido fijadas entre el 10 y el 30 de julio.

JOVENES LIBERALES DE SANTIAGO ELIGIERON SU NUEVA DIRECTIVA

Bajo la presidencia del señor Enrique Lang Mardones se constituyó ayer el Consejo Provincial de la Juventud Liberal de Santiago, con asistencia de directores de toda la provincia. El presidente dió lectura a su memoria, la cual fué aprobada por unanimidad.

A continuación se procedió a efectuar la votación para elegir las nuevas autoridades, quedando la Mesa directiva integrada en la siguiente forma: presidente, don Fernando Rojas Wolff; secretario, don Miguel Gervasio Fuentes, y consejero nacional, don Luis Tagle Martínez.

El señor Rojas agradeció en su nombre y en el de sus compañeros de Mesa, la señalada distinción de que se les había hecho objeto.

SOCIALISTAS CONTRA EL ALZA DE LA LECHE

La Secretaría del Comité Regional de Santiago del Partido Socialista Popular entregó a la prensa una extensa información en la que manifiesta que el problema del abastecimiento y precio de la leche involucran una "presión de parte de los productores, quienes privan al pueblo de un alimento indispensable para obtener alza en el precio de venta". El Diputado don Astolfo Tapia fué autorizado para hacer una exposición sobre el asunto en la próxima sesión de la Cámara.

Respecto del proyecto económico, que comenzará a discutirse en la sesión del martes próximo en la Cámara, la declaración dice que el Diputado don Aniceto Rodríguez expondrá oficialmente la posición del P. S., frente a esta iniciativa.

JIRAS DE DIRIGENTES DE LA JUVENTUD

Cumpliendo acuerdos del Comité Central de la F. J. S. se han dirigido a La Serena, Coquimbo, Ovalle e Illapel los dirigentes juveniles, Alfonso Chelén y Jorge Peña. En la próxima semana partirán en jira a las provincias de Ñuble y Concepción los dirigentes universitarios Jorge Barría, Fernando Kusnetzoff y José Toná, quienes, después de participar en el Congreso de la Confederación Nacional de Estudiantes Universitarios, recorrerán las seccionales de las provincias citadas.

Asamblea Radical conoce el lunes proyecto sobre mejoramiento económico

Por acuerdo de la Asamblea Radical "Pedro Aguirre Cerda", citase a sus miembros a sesión extraordinaria para el lunes 10 del presente, a las 19.30 horas, con el objeto de discutir sobre el próximo trámite constitucional que seguirá el Proyecto Económico y oír a los señores Senadores de la Provincia y diputados del Primer Distrito, que han sido especialmente invitados.

Ha sido citada para el mismo día, a las 18 horas, en Catedral 1359, la Comisión de Moral Pública de la Asamblea "Pedro Aguirre Cerda", que conoce actualmente de la concesión del Casino de Viña del Mar, y que oirá en esta oportunidad al ex Alcalde de esa ciudad, señor Gustavo Fricke.

SE CONSTITUYO CENTRO LIBERAL FEMENINO: SE LLAMA PDTE. BALMACEDA

En el salón del Club Liberal se efectuó ayer la sesión inaugural del Centro Liberal Femenino "Presidente Balmaceda", que preside la señorita Teresa Infante Rivas. Actuó de secretaria la señorita Inés Yávar. Concurrieron numerosas damas liberales, ante quienes la señorita Infante habló sobre la personalidad del ex Presidente Balmaceda. Se acordó sesionar el jueves próximo, para elegir el Directorio definitivo.

COMIDA A SEÑORET Y LIENDO Y LOPEZ SE EFECTUARA HOY

Hoy sábado, a las 20.30 horas en Avenida La Paz 134, local social de la Asociación de Comerciantes, se efectuará la manifestación popular que la Asamblea "Pedro Aguirre Cerda" ofrece a los regidores radicales doctrinarios de la Provincia de Santiago, señores Rafael Señoret L., Carlos Liendo A. y Juan López C., en cooperación con el Sindicato de Comerciantes de la Vega Chica y otros gremios de empleados y obreros que adhirieron a las candidaturas de estos regidores.

Amenizará esta manifestación el Orfeón de las Fuerzas de Orden en Retiro, cuyo Comité también adhirió a la manifestación.

Especialmente invitados han sido los regidores de Izquierda señores Miguel Angel Burgos y señorita Beatriz Figueroa, como igualmente el Alcalde de Ñuñoa, señor José María Narbona.

Después de la Comida, seguirá un animado baile social.

SE OPONE A ALZAS ASAMBLEA RADICAL "PEDRO AGUIRRE C."

Se reunió anteayer la Asamblea Radical de la Primera Comuna "Pedro Aguirre Cerda", presidida por don Alberto Serrano.

Se abordó extensamente el problema derivado del hecho de que en el Ministerio de Educación no se habrían considerado totalmente los fondos indispensables para cancelar los emolumentos del profesorado, "pues en todos los Liceos de la República, no se están pagando los quinquenios cumplidos desde marzo adelante". Al respecto, se adoptaron los siguientes acuerdos:

1.o Declarar que esta situación de facto no es compatible con la legislación vigente ni se compadece con los postulados sociales que representa a la doctrina del Partido;

2.o Pedir al Consejo Ejecutivo Nacional, que adopte las medidas pertinentes para remediar esta grave anormalidad, suplementando el presupuesto respectivo con los ítem variables que permitan cancelar los sueldos de estos servidores públicos, ya que no es posible exigir a particulares el cumplimiento de la ley, si el Estado no satisface sus propias obligaciones con modestos ciudadanos que entregan sus energías al servicio de la Educación;

Respecto del problema del alza del precio en algunos artículos de primera necesidad, se adoptaron también los siguientes acuerdos:

1.o Dirigirse al CEN, con el objeto de que ponga en inmediato cumplimiento el acuerdo del Consejo Nacional, quien lo instruyó en el sentido que no debía aceptar alza alguna en los precios, sino después de una amplia investigación y debate público con representación de los consumidores.

2.o Exigir a los correligionarios señores Ruiz Bourgeois y Moller Bordeu, que expongan públicamente, con la documentación pertinente, las razones que han tenido en vista para acordar algunas alzas.

3.o Pedir a S. E. el Presidente de la República que se oponga tenazmente a toda nueva alza que soliciten las firmas especuladoras.

EL CEN PROTESTARA POR UN ACUERDO DE LOS CONSERVADORES

El CEN radical iba a celebrar sesión ayer, pero se acordó postergarla hasta el lunes próximo.

El Vocal del CEN, senador Isauro Torres nos declaró en las últimas horas de la tarde, que los senadores pedirán al Consejo Ejecutivo Nacional en la sesión del lunes próximo que proteste por los recientes acuerdos del Partido Conservador, referentes a que el proyecto económico ha sido desfinanciado a raíz de las modificaciones que le introdujo el Senado.

El señor Torres nos agregó que las modificaciones en referencia obedecen a un pacto de los Partidos de Gobierno y oposición, acuerdos que se adoptaron con la colaboración del personero conservador, y que algunos impuestos fueron rebajados a petición de ese mismo partido.

CONSEJO TECNICO DE JUVENTUD RADICAL ESTUDIA PROYECTOS

Presidido por el señor Humberto Díaz, sesionó el Consejo Técnico de la Juventud Radical. El secretario general dió cuenta, en esta oportunidad, de la relación hecha ante el Consejo Nacional de la Juventud Radical, basado en el informe elaborado acerca de "La inflación y una política antiinflacionista", trabajo donde analizaba, además, la creación del Banco del Estado, una Central de Exportaciones, control y distribución del crédito. El informe fué aprobado por unanimidad. En la próxima sesión se estudiarán los proyectos sobre "Ahorro obligatorio", Universidad Técnica del Estado y Previsión Integral de los Empleados Particulares.

Sandrico

Miembro del National Institute of Cleaning & Dyeing, de EE. UU.

ESTABLECIMIENTO DE LIMPIADOS EN SECO

Prendas de Señoras, Caballeros y Niños —:— Artículos domésticos: Alfombras, Cortinas, Muebles, Tapizados, Cubrecamas, etc.

AHORRE 40%

A PETICION DE NUESTRA DISTINGUIDA CLIENTELA, HEMOS RESUELTO MANTENER NUESTRA

OFERTA ESPECIAL DE INVIERNO

HASTA EL 22 DE JULIO DE 1950

POR CADA ORDEN MINIMA DE $ 120.—

Limpiaremos GRATIS una de las siguientes prendas

(Precios Sucursales)		(Precios Sucursales)	
CHAQUETA Sport	($ 50.—)	FALDA	($ 40.—)
PANTALON	($ 45.—)	FRAZADA 1 1/2 plaza	($ 50.—)

SERVICIO RAPIDO — NORMAL: 5 DIAS — ESPECIAL: 24 HORAS

SERVICIO A DOMICILIO

TELEFONOS 493687-84546

SUCURSALES:

SANCHEZ FONTECILLA 590 (Frente Stade Francais)

AVENIDA PORTUGAL 691 (Esquina 10 de Julio)

AHUMADA 131 (Pasaje) (Al lado Waldorf)

AVDA. PROVIDENCIA 1998 — Local 9 (Subterráneo)

AVDA. PEDRO DE VALDIVIA 3390 (Esquina Irarrázaval)

PLANTA: CORONEL ALVARADO 321-A

EJES FLEXIBLES MULTI-BIAX

fabricados en Alemania

La herramienta mas eficiente para taladrar, fresar, pulir, desgastar, limpiar escoriaciones, tallar, botar rebarbas, preparar matrices, rebajar la mica en los colectores, reparar piezas... y hacer todos los trabajos donde no llega una herramienta corriente. Un taller mecánico con Eje Flexible rinde más... hace mas trabajos.. y gana mas dinero!

Diferentes modelos con dispositivos para varias velocidades. Potencia de 1/4 a 1 1/2 HP Corriente universal, monofásica y trifásica

FERRETERIA SANTIAGO

Ostertag y Co.

TEATINOS 240 • SANTIAGO

EN CABILDO ABIERTO PEUMO PIDE REMEDIO A SUS PROBLEMAS

PEUMO, 7. — Se reunió el pueblo en cabildo abierto con el objeto de solicitar la pronta construcción de un puente frente a Larmahue y la rectificación de una calle recientemente abierta y que constituye una verguenza para el pueblo por su caprichoso trazado. En él solo se consideraron los intereses de un grupo de propietarios pudientes, prescindiéndose totalmente de la ciudad.

Hicieron uso de la palabra el regidor, don Eduardo Waghorn, la regidora de Larmahue, señorita Otilia Zambrano, y el diputado, señor Baltazar Castro.

Se formó luego un Comité, que trabajará para formalizar las aspiraciones de Peumo, y del pueblo de Larmahue. — (ATALA, corresponsal).

EN MUY MAL ESTADO CEMENTERIO LOCAL

QUILPUE. — El Alcalde, don Joaquín Prieto Lillo, ha enviado al presidente de la Junta Local de Beneficencia de Valparaíso, la siguiente nota:

Accediendo a una invitación de los miembros de la Junta de Vecinos de El Belloto Sur, el Alcalde infrascrito y los regidores de esta I. Municipalidad efectuaron una detenida visita a dicha población, en el día de ayer.

Ante los numerosos hechos que constantó, y significan grave abandono de sus atribuciones fiscalizadoras, se puede citar a vía de ejemplo, la forma irregular en que están trazadas las calles, la absoluta falta de urbanización, la falta de estudio en conjunto de la planificación de los loteos, etc. situaciones éstas que desgraciadamente, a la Corporación que represento le será difícil remediar.

Pero lo que más llama la atención fué el cuadro desolador que presenta a la vista de toda persona, el Cementerio Laico para las poblaciones de Quilpué, Villa Alemana y Peña Blanca, hoy día superior a 30.000 ciudadanos contribuyentes. Cementerio que se encuentra bajo la administración y responsabilidad de la Junta Local de la Beneficencia.

En el Cementerio visitado falta todo: no hay agua, no hay servicios higiénicos, no hay cierros para evitar que los prados, nichos y sepulturas sean destruidos por los animales que pastan en los potreros vecinos, la puerta no cuenta siquiera con candados para asegurar su cierre; no hay administrador ni cuidador. Por esto no se puede llevar siquiera una anotación de los cadáveres sepultados.

Comprenderá el señor presidente de la Junta Local de Beneficencia, que esta situación, que repugna a la conciencia de todo ser civilizado no puede continuar y es obligación de esa Junta arbitrar urgentemente las medidas indispensables para que tales hechos sean solucionados a la brevedad posible.— JOAQUIN PRIETO LILLO, Alcalde.

REGRESO UN GOBERNADOR DISTRITAL DEL ROTARY

TRAIGUEN. — De Estados Unidos de N. A., ha regresado el Gobernador del Distrito N.o 126 del Rotary Internacional, doctor don Julio Terrazas Orellana, a quien, en la reunión mundial de Rotarios, le correspondió una destacada y brillante labor.

El doctor Terrazas, en la sesión que celebrará el Rotary Club local, dará algunos pormenores de su reciente visita a la nación hermana del norte.

El doctor don Julio Terrazas Orellana, que por espacio de un mes permaneció en Estados Unidos de Norte América, reasumió sus funciones de Director del Hospital.

Durante su ausencia, fué reemplazado por el doctor don Dino Stagno Maccioni. — (VILLARROEL, corresponsal).

Don Miguel Ramírez, alto dirigente scoutivo de Rancagua que será objeto hoy de un cariñoso homenaje. Ha cumplido 30 años de servicios en la institución.

HOMENAJE TRIBUTARAN HOY A 3 DIRIGENTES SCOUTIVOS: RANCAGUA

RANCAGUA, 7. — Los señores Erasmo Vergara Otto, Miguel Ramírez Arancibia y Arcadia Letelier González, recibirán un homenaje, mañana en un acto cultural que los dirigentes del Scoutismo de la provincia, les han organizado con motivo de hacerles entrega de un distintivo especial que la directiva máxima nacional del Scoutismo, les ha otorgado en reconocimiento de su interés y esfuerzo puesto al servicio de la mencionada institución.

El acto se verificará en el salón de extensión cultural de la Escuela N.o 20, y se le dará especial brillo, para lo cual se ha confeccionado un interesante programa con participación de los diversos organismos scoutivos de la provincia, será, además, prestigiado por la concurrencia de las autoridades locales, caracterizados vecinos, miembros de la prensa y de la radio, y público en general. En esta ocasión, hablará el presidente del directorio provincial, don Adolfo Pérez Embardt y el distintivo serán entregado por el Comisionado Provincial, don Iván Vásquez. — (CARDENAS, corresponsal).

DAN MANIFESTACION A INSPECTOR DE INECONA

CARAHUE 7 — El sábado recién pasado, con motivo del regreso a Santiago del Inspector comprador de trigo del Inecona señor Andrés Jepsen Labarca y de su señora madre Raquel Labarca, un grupo de sus relaciones les ofreció una manifestación consistente en una comida, la que se llevó a efecto a las 21 horas en el hotel "El Sol". Asistieron las siguientes personas: señora Raquel Labarca de Jepsen, señora Cruz González de Ortiz, señora Sara Pereyra de Lara señora Ortelina Leal de Grandón, señora Humilde Vergara de González, señora Esperanza de Valenzuela; señoritas Sara Saravia, Sara Retamal Sara Casanueva, Raquel Ramírez, Lidia Grandón, Herna Grandón, Teresa Troncoso Irma Schalchli; señores Andrés Jepsen, Emilio Jaramillo, Vicente Ortiz, Pedro Martínez, Ramón Lara, Florencio Riquelme, Nicolás Aravena, Clotario Hidalgo, Alberto Grandón, Agustín 2.o Jiménez, Roberto Valenzuela Mauricio Rojas, Juan González, Claudio Suárez, Guillermo Baeza, Carlos Casanueva Oscar Aravena Emilio 2.o Jaramillo, Hugo Ortiz, Carlos Campos, Sergio Fuentes, Roberto Roberts, Carlos Carvajal Sergio Vigueras y Carlos Retamal.

La manifestación fué ofrecida por el subdelegado señor Pedro Martínez quien puso de relieve la personalidad del señor Jepsen, que en un corto lapso, logró captarse la simpatía de los habitantes de Carahue.

Hablaron además, el señor Roberto Valenzuela y otros cerrando la manifestación el señor Guillermo Baeza, quien hizo resaltar las relevantes condiciones de funcionario del festejado. A la comida siguió un animado baile que se prolongó hasta avanzadas horas de la madrugada del día domingo.— (BAEZ, Corresponsal).

SE REORGANIZO LA "UPECH" DE VICUÑA

VICUÑA, 7.— La Unión de Profesores, se ha reorganizado. Estaba en receso desde 1947, y eligió, el siguiente directorio: secretario, señor Víctor Canales Romo; secretario de actas, señora Rosa Pefaur López; secretario de correspondencia, señora Ernestina Alarcón Pérez; secretario de finanzas, señorita Tomasa Olivares Camaño; directores, señores Oscar Muñoz Rivera y Gilberto Epuyao Lavados.

SOCIALES. — Con motivo de cumplir dos años, el niñito Jorge Munizaga Miranda, sus padres ofrecieron en su residencia un té a sus amiguitos. Entre los pequeños invitados, notamos la asistencia de los siguientes: Marcia Martínez Ojeda, Alexandra Barriento Pefaur, Inés Ruiz Adaros, Cristina Matus Díaz, Marisol Díaz Cortez, Lila Rivera Ansleta, Estela Zeidler, Víctor Canales Alegre, Carlos Martínez Ojeda, Jaime Sirvent Molina, Raúl Díaz Cortez, Luis Araya, y varios otros pequeños.— (RETAMALES, corresponsal).

SUBSISTEN DEFICIENCIAS EN CORREO DE FUTRONO

FUTRONO, 7.— Fué elevada de categoría la oficina de Correos y Telégrafos de este pueblo. Se presumió que con esta medida se mejoraría el servicio, pero hasta la fecha, las cosas siguen igual.

Por otra parte, el local carece de luz, y, naturalmente, no recibe ni despacha correspondencia después de las 18 horas.

Los vecinos han estampado su protesta ante este corresponsal, en vista de que los reclamos formulados ante el administrador principal de Valdivia no prosperan.— (CAMPANA, corresponsal).

Vicuña será objeto de un efectivo remozamiento. El Director General de Pavimentación ha dispuesto que se emprendan este año numerosas obras que, indiscutiblemente, han de transformar buena parte de las calles y aceras de la ciudad.

Condonación de préstamos a damnificados gestionará el diputado señor Moller

MULCHEN, 7.— En entrevista sostenida por la directiva de los empleados del Departamento con el diputado señor Manuel Moller éstos le solicitaron sus buenos oficios para obtener la condonación de los préstamos de auxilio concedidos con motivo del terremoto último. El diputado encontró muy justa esta petición y prometió estudiar, en conjunto con los demás parlamentarios de la provincia de Bío Bío y Malleco la forma de resolver favorablemente esta justa aspiración de todos los empleados de estas dos provincias. Por otra parte existe el precedente con los préstamos del terremoto del 39, cuando no fué difícil que el Congreso Nacional dictara la ley que condonó esta clase de préstamos a los imponentes afectados por el sismo de aquella fecha.— (ARANCIBIA, Corresponsal).

LICEO DE LOS ANDES CELEBRA SUS 46 AÑOS DE EFICIENTE LABOR

LOS ANDES, 7.— Se inició hoy la celebración del 46.o aniversario del Liceo de Niñas, con el siguiente programa: 15 horas, una delegación de alumnas visitó el Asilo de Ancianos, y la Casa de Huérfanos. Se efectuó también una romería al cementerio con el objeto de rendir un homenaje a los profesores fallecidos. A las 18 horas hubo una velada literario-musical, terminando el programa del primer día con un cóctel ofrecido a las autoridades.— (GONZALEZ, Corresponsal).

MODERNIZARAN LA ESCUELA-GRANJA

VICUÑA, 7.— La Sociedad Constructora de Establecimientos Educacionales adquirió el edificio de la Escuela Granja de esta localidad. En la refacción del edificio, invertirá una fuerte suma de dinero a fin de dotarlo de todas las comodidades para el alumnado y el cuerpo docente.

El director de la escuela, Luis Vásquez Barría, por su parte adquirirá setenta catres dobles con sus respectivos accesorios, para renovar el material deteriorado.

La escuela granja, con estos adelantos contará, para su labor de difusión cultural con las comodidades que un establecimiento de esta naturaleza requiere, gracias a la actividad desplegada por el señor Vásquez y los profesores que los secundan en su tarea, señores Pedro Marín, Juan Torres, Hugo Robledo, Myrians Rivas, Hernán Hernández y Manuel Arce.— (RETAMALES, Corresponsal).

Combaten enérgicamente especulación: Quirihue

QUIRIHUE, 7.— El Gobernador de Itata, don Mariano Cofré celebró una reunión con los funcionarios del Comisariato local y provincial y representantes de los empleados públicos y semifiscales. Se nombraron inspectores ad honorem a fin de que controlen los precios del comercio para evitar la desenfrenada especulación con los artículos de primera necesidad. — (SEPULVEDA, corresponsal).

Don Arcadio Letelier, otro de los jefes de la Asociación de Boy Scouts de Rancagua, que será objeto hoy de una manifestación de reconocimiento por sus dilatados servicios a la institución.

SERIOS PERJUICIOS CAUSAN LAS LLUVIAS EN ZONA DE FUTRONO

FUTRONO, 7.— Las persistentes lluvias y temporales que azotan a la región, han perjudicado las siembras, resintiendo por otra parte, puentes muelles, alcantarillas y caminos. El río Quinchilca, ha salido de su lecho e inundado el camino a Los Lagos, interrumpiéndolo. La acción de las aguas ha deteriorado considerablemente esta ruta caminera, cortándola en diversas partes, especialmente, en el lugar de Cochuy.

La movilización colectiva se encuentra interrumpida. El muelle fiscal está totalmente cubierto por las aguas del Lago Ranco. Se calcula que las siembras de trigo han disminuído en un setenta por ciento, a causa de que las lluvias impiden el cultivo de los terrenos.— (CAMPANA, Corresponsal).

PIDEN TELEFONO PARA UNA PLANTA DE AGUA

CARAHUE. — La planta del Agua Potable, dista unos tres o cuatro kilómetros de Carahue, por lo que es necesario hacer instalación de teléfono, dado que en caso de incendio es necesario proveer de mayor abundancia de agua a la red matriz para combatir a tiempo el voraz elemento.

La directiva del Cuerpo de Bomberos, ya está preocupada de este problema, y es de desear que las autoridades presten toda su colaboración, a fin de que se haga cuanto antes la respectiva instalación de teléfono, tan necesaria que nos priva de hacer mayores comentarios.

FALTA DE SERVICIO. — La Municipalidad de Carahue y demás oficinas que se arriendan a reparticiones fiscales, no cuentan con servicios higiénicos. Sirve a tales finalidades, solamente un pozo negro que se encuentra en malas condiciones, y que es antihigiénico.

La I. Municipalidad que es la que debe dar el ejemplo, en tal sentido, debe ir a la construcción de una fosa séptica y a servicios higiénicos adecuados, compatibles con la salubridad que se requiere en tales oficinas.

Estimamos que los regidores y Alcalde, que con tanto entusiasmo han emprendido numerosas obras de adelanto, deben preocuparse de este interesante problema.

FERIADO. — Hace uso de su feriado legal, el Inspector de Impuestos Internas de Carahue, señor Pedro Martínez Toledo. El señor Martínez reasumirá sus funciones después de quince días. — (BAEZA, corresponsal).

A VELOCIDAD EXCESIVA SALEN LOS TRENES DE ESTACION DE CARAHUE

CARAHUE, 7.— El día 3 de los corrientes tuvimos oportunidad de ir a la Estación de los FF. CC. y pudimos observar la salida del tren de las 12.10 hacia Temuco, la que se hizo, desde la misma partida, a gran velocidad, lo que constituye un gran peligro para el gran número de pasajeros que viaja a esta hora; pues van todos los coches totalmente repletos de público; tanto más, si se agrega que existe la mala costumbre de despedirse arriba de los coches, y, por lo general, esperan el último momento para descender.

Si esto no se corrige, cualquier día podemos lamentar un grave accidente. Por eso creemos necesario, que los funcionarios de la Empresa a quienes compete este problema, tengan un poco de consideración con el público y cumplan en debida forma el reglamento.

La vida del numeroso público que viaja es digna de mayor custodia y de mejor consideración.— (BAEZA, Corresponsal).

SE CONTEMPLA PAVIMENTAC[illegible] TOTAL DE V[illegible]

VICUÑA, 7.— Entusiasmado este pueblo el señor C[illegible] nejeros Seguel, con[illegible] de imponerse de los [illegible] que se realizan, la [illegible] señor Director ha [illegible] negable beneficio [illegible] dad; y ello es evid[illegible] to que de las propos[illegible] ciones formuladas a [illegible] sa, queda claramente [illegible] cido los propósitos [illegible] ra la total pavimen[illegible] Vicuña. En efecto, [illegible] afirmar que el señor [illegible] en entrevista con [illegible] vubrogante, señor [illegible] aseguró que los trab[illegible] se efectuarán han sido [illegible] dos a un centenar [illegible] más de aceras, como [illegible] mente, dispuso que [illegible] dos de la Avenida De[illegible] rían pavimentados [illegible] en el curso del pre[illegible] Insinuó la conveni[illegible] desde luego fuerza [illegible] la pavimentación de [illegible] calles de la ciudad [illegible] que se podrían [illegible] año próximo.

El Alcalde subrogante [illegible] Herrera ofreció al [illegible] sector General de Pa[illegible] ción, un almuerzo, que [illegible] vido en los comedores [illegible] Conservador, y al cual [illegible] ron, el secretario pro[illegible] señor Conejeros, [illegible] doceo; el Secretario de [illegible] nicipalidad, señor Ab[illegible] Inspector de los trabajos [illegible] Maldonado, y otras per[illegible] (RETAMALES, Corresponsal).

CONJUNTO ARTIST[illegible] FUNDARON EN DO[illegible]

DOMEYKO, 7. — [illegible] general de un grupo [illegible] nados, fué organizado [illegible] junto artístico, que [illegible] con el nombre de [illegible] Flores". Fué elegida la [illegible] te directiva: miembros [illegible] rios, señores Walter [illegible] Julio Pinto, Enrique [illegible] Julio López, Mario [illegible] Humberto Cena, Hugo [illegible] y Octavio Maraboli, [illegible] activo: presidente, señor [illegible] tiago Carvajal; secretario [illegible] Onofre Roa; directoras [illegible] Juan Cabezas, y directoras [illegible] ñoras Mariela Ruiz de [illegible] Silvia San Cristóbal [illegible] y señorita Gladys Ru[illegible]

Este conjunto llevará [illegible] veladas a beneficio de [illegible] tes obras sociales, a [illegible] de el próximo mes.

Notas sociales.— On[illegible] de sus onomásticos, [illegible] nes ofrecieron una [illegible] el casino de la Planta [illegible] a los señores Luis Mi[illegible] Cena, Luis Briceño, [illegible] tavo Godoy y Luis Vi[illegible] cano.

—Han nacido dos [illegible] señor René Fajardo [illegible] señora René Andrade [illegible] jardo. Fueron bautizados [illegible] los nombres de René [illegible] Kierle Dik.

—Fué designado [illegible] oficina del Seguro Ob[illegible] Domingo Warner Díaz [illegible] gó desde Punta Arenas.

—En el Teatro Vi[illegible] realizó una velada [illegible] beneficio de la Asociación [illegible] portiva Escolar, auspi[illegible] el Centro Radical [illegible] Las diferentes obras, [illegible] revistas presentadas fue[illegible] agrado de la concurrencia. (OLIVARES, corresponsal).

EXIGEN LA NUME[illegible] EN CASAS DE QUI[illegible]

QUIRIHUE, 7.— La [illegible] palidad local ha dictado [illegible] creto por el cual todos [illegible] tarios deben colocar [illegible] ción correspondiente, [illegible] decreto se viene a [illegible] esa situación, pues desde [illegible] rremoto de 1939, los [illegible] de la ciudad perdieron [illegible] ración. Para cumplir [illegible] sición, los propietarios [illegible] plazo de seis meses.— [illegible] VEDA, Corresponsal).

Sindicato de Chofe[illegible] Buses de la E. N. [illegible]

En Santiago a 7 de [illegible] 1950, se llevó a efecto [illegible] ción general del Sindicato [illegible] fesional de Choferes [illegible] ses de la E. N. T. [illegible] Inspector, señor Gilber[illegible] Acuña, en Catedral 14[illegible] do elegidos los siguientes [illegible] rectores:

Presidente, señor [illegible] Silva Maturana.

Secretario, señor [illegible] rate Méndez.

Tesorero, señor Carlos [illegible] gada Vargas.

Directores: [illegible] Marticorena Alarcón [illegible] Zúñiga Navarrete.

Se hace la siguiente [illegible] cación de acuerdo con [illegible] rticulo 378 del Código [illegible] Trabajo.

BLANCO 1161 VALPARAISO TELEFONO 4427

Movimiento de vapores

LLEGAN

Lunes 10:
MAULE, de Corral.
NAGUILAN, de Corral.
SCOTTISH PRINCE, de Liverpool.
GULF SHIPPER, de N. Orleans.

Martes 11:
ALONDRA, de Arica.
SATA MARIA, de N. York.

Miércoles 12:
BAYEUX, de Francia.
SANTA OLIVIA, de Nueva York.
SANTA ADELA, de San Francisco.

Jueves 13:
NATAURA, de Nueva York.

Viernes 14:
LORIGA, de Londres.
LONCOMILLA, de Antofagasta.

Domingo 16:
CANELOS, de Arica.

Jueves 20:
TRIVIA, de Nueva York.
ANDINO, de Nueva Orleans.

SALEN

Hoy:
AMADEO para Buenos Aires.
SAN ANTONIO para Iquique.
MAGALLANES, para Pto. Montt.

Lunes 10:
ANTARTICO, para Tocopilla.

Martes 11:
NAGUILAN, para Arica.

Miércoles 12:
LONTUE, para Iquique.
SANTA MARIA, para N. York.

Jueves 13:
SANTA OLIVIA, para N. York.
SANTA ADELA para San Fco.

Viernes 14:
MAULE, para N. Orleans.
ALONDRA, para Punta Arenas.
LONCOMILLA para Antofagasta.

Sábado 15:
ALLIPEN, para Lota.

SUS 47 AÑOS CELEBRA INSTITUTO COMERCIAL

El Instituto Comercial de Valparaíso está conmemorando con diversos festejos sus 47 años de vida, establecimiento que fuera fundado durante la Presidencia de don Germán Riesco, el 29 de abril de 1903, y que, por tradición, el Instituto celebra su aniversario en vísperas de las vacaciones de invierno, para no interrumpir las labores docentes.

Cuenta el Instituto Comercial de Valparaíso, con 1.200 alumnos de ambos sexos, debiendo la sección masculina funcionar en las mañanas y la femenina en la tarde, debido a la estrechez del local. Ahora que este establecimiento ha obtenido el título de Instituto Superior de Comercio, sería muy conveniente que el Fisco se preocupara de construirle un edificio adecuado a la importancia del establecimiento.

Con estos actos deportivos, que se efectuaron en el Estadio Valparaíso, de Playa Ancha, se iniciaron ayer los festejos de aniversario, en la mañana y en la tarde, en el Portín Prat, los partidos de básquetbol. Hoy en la mañana, será inaugurada la clínica dental "Francisco Araya Bennett", como un homenaje a su primer director y que fuera un eminente pedagogo. Asistirán las autoridades de la ciudad y miembros de la familia Araya-Prorromant. Mañana, en el Teatro Victoria, a las 10.30 horas, habrá un acto cultural, y después el profesorado se reunirá en un almuerzo de camaradería en el Fornoni.

A CAMILO MORI RINDE HOMENAJE MUNICIPIO

En la sesión ordinaria celebrada por la I. Municipalidad de Valparaíso, en la tarde del jueves último, a petición del regidor don Augusto Pumarino, se rindió un homenaje al pintor porteño, Camilo Mori Serrano, por haber obtenido el Premio Nacional de Arte. El regidor Pumarino destacó la labor desarrollada por el pintor Mori, tanto en nuestro país como en el extranjero, y propuso que la I. Corporación lo distinguiera con una medalla.

Por unanimidad, se acordó tal temperamento, y a insinuación del regidor Dr. don Samuel Avendaño, se acordó hacer entrega de esta medalla en una sesión especial.

Por su parte, los amigos de Camilo Mori le ofrecen esta noche en el restaurante "La Terraza", una comida, con motivo de su hermoso triunfo, al obtener el Premio Nacional de Arte.

ESTA EN COQUIMBO EL CRUCERO "CHACABUCO"

El crucero-escuela "Chacabuco", ha llegado a Coquimbo, después de completar su viaje de instrucción con los últimos guardiamarinas egresados de la Escuela Naval "Arturo Prat". Comanda esta nave el capitán señor Donald Mc Intyre.

Se ha anunciado, pero todavía no hay confirmación, sobre el viaje que haría a Coquimbo el Director General de la Armada, vicealmirante don Carlos Torres Hevia, acompañado de su ayudante, el capitán de corbeta don Reinaldo Roepke, y del Director del Pesonal y Jefe del Estado Mayor de la Armada, contraalmirante don Gustavo Carvallo, con el objeto de revistar el curso de guardiamarinas. Este viaje está supeditado a confirmación, por sumir el señor Torres Hevia el cargo de Intendente subrogante de Valparaíso, mientras dura la ausencia del titular, don Humberto Molina Luco. Se dice que es probable que si tal viaje no puede efectuarse, vendría el "Chacabuco" a Valparaíso y se haría en este puerto la revista del citado curso.

El viaje a Coquimbo, de efectuarse, se haría en el avión de la Misión Naval norteamericana, el sábado 16 del actual. En este caso, el "Chacabuco" regresaría al Departamento al día siguiente.

EL COLOSO DE LOS MARES, "ILE DE FRANCE", VENDRA A VALPSO.

En el próximo verano llegará a Valparaíso el cuarto barco de pasajeros y carga, más grande del mundo en la actualidad. Se trata del transatlántico de bandera francesa "Ile de France", perteneciente a los registros de la Compañía General Transatlántica Francesa, que viene a ser el segundo barco en cuanto a tonelaje de dicha importante firma naviera.

Durante la segunda guerra mundial prestó importantes servicios en el transporte de tropas francesas. Al término del conflicto mundial, la firma naviera dispuso nuevamente su acondicionamiento y modernización, para ponerlo en servicio activo entre los puertos franceses y de Norte América.

El "Ile de France" es un barco de lujo, que posee todas las comodidades imaginables; desplaza 45 mil toneladas, y cuenta con cabinas para el transporte de 813 pasajeros en primera clase; 489 en clase cabina, y 227 en clase turista.

Llegará a Valparaíso a fines de febrero de 1951, en un viaje de circunvalación por Sud América, y será el segundo barco de gran tamaño que llegue a nuestro puerto, pues el más grande que nos ha visitado es el barco alemán "Bremen" de 51 mil toneladas, que estuvo antes de la guerra última.

Este viaje por Sud América se debe al esfuerzo hecho por una combinación entre sus propietarios y la organización mundial de turismo, Wagon-Lits-Cook.

HOY SE INICIA EL CONGRESO DE CEPCH

Hoy se inicia en nuestra ciudad, y finalizará mañana, el Tercer Congreso de la Confederación de Empleados Particulares de Chile, torneo que se efectuará en el Instituto de Previsión, ubicado en Avda. Pedro Montesquina Plaza de la Victoria. Este torneo reunirá a todos los sindicatos de empleados de la provincia, y será presidido por el presidente nacional, señor Edgardo Maass.

En esta ocasión, se tratarán los problemas relativos a la jubilación, inamovilidad de los empleados, y se analizará el alza del costo de la vida. Concurrirán todos los dirigentes provinciales y gran número de congresales, que vendrán de los pueblos de la provincia.

JURAMENTO A LA BANDERA EN EL REGIMIENTO MAIPO

Mañana, a las 11 horas, se efectuará en el patio principal del Regimiento N.o 2 de Infantería "Maipo" del Comandante Ramírez, la tradicional ceremonia del Juramento a la Bandera, al conmemorarse el aniversario del Combate de la Concepción, y como un homenaje a los 77 inmortales del "Chacabuco".

El programa a realizarse mañana es el siguiente: 1.o) Entrada del Regimiento al patio ne honor del cuartel; 2.o) Honores a las autoridades; 3.o) Honores a la bandera e izamiento de ella en la cripta que guarda las cenizas del Comandante Elcuerto Ramírez; 4.o) Conferencia sobre el Combate de la Concepción, por el capitán don Juan Bardina Venegas; 5.o) Alocución por el comandante del Regimiento teniente coronel señor Oscar Izurieta Molina, explicando el significado del Juramento a la Bandera; 6.o) Juramento a la Bandera por el actual contingente; 7.o) Segunda parte de la alocución patriótica del comandante Izurieta; 8.o) Descargas para sellar el juramento efectuado; 9.o) Desfile del Regimiento delante de la bandera; 10.o) Honores para guardar la bandera; 11.o), Honores a las autoridades, y 12.o) Visita a la cripta por las autoridades y público asistente.

HABRA ELECCIONES EN CIRCULO DE LA PRENSA

El Círculo de la Prensa ha citado a asamblea general de socios para el próximo viernes 14 del corriente, a las 21 horas en primera citación, y a las 21.30 horas en segunda citación, con el objeto de tratar las materias fijadas en la tabla, y que se refieren a la elección del nuevo directorio.

El orden de materias fijado en la tabla es el siguiente: 1.o) Memoria y balance de la institución; 2.o) Elección de directorio; 3.o) Nombramiento de la Comisión Revisora de Cuentas, y 4.o) Designación de las personas que deben formar el Tribunal de Honor.

EL HOMENAJE DE HOY A REPUBLICA ARGENTINA

En la Escuela "Blas Cuevas", se efectuará en la mañana de hoy, a las 11 horas, un interesante acto literario en homenaje a la República Argentina, con motivo de la fecha del 9 de julio, acto al cual han invitado a la representación consular del país vecino, y a la colectividad argentina residente. Se verá prestigiado este acto con la presencia del señor Cónsul General de la República Argentina, don José Juan González.

El programa a desarrollarse en esta ocasión, es el siguiente: 1.o) Canción Nacional e Himno Nacional Argentino; 2.o) "A Argentina", composición de un alumno del 6.o año; 3.o) "Nacimiento de los emblemas argentinos", comedia; 4.o) Declamación: "Oración a Sarmiento"; 5.o) Coros: "A mi patria", dedicado al Ejército argentino; "Esa es la paz", motivo chileno.

La dirección de la Escuela "Blas Cuevas", invita a los padres y apoderados de los alumnos, como también a los miembros del Centro de Padres y Amigos de la Escuela, a presenciar este homenaje a la República Argentina.

TRANSPORTE "ANGAMOS" HARA VIAJE AL SUR

El transporte "Angamos", de la Armada Nacional, arribó ayer a Valparaíso, procedente de Huasilloso. Ha cumplido con todo éxito los viajes preparados por la superioridad naval, tanto al sur como al norte del país, trasladando importantes partidas de mercaderías. Mañana domingo zarpará con rumbo a Talcahuano, para cumplir con otros de los viajes comerciales.

Por su parte, el petrolero "Rancagua" viene navegando desde Talara (Perú), trayendo un importante cargamento de petróleo, para los servicios de la Armada, tocando primeramente en Iquique, para continuar después viaje a Antofagasta, Coquimbo y finalmente Valparaíso. En Coquimbo proporcionará combustible a los barcos de la Escuadra Activa.

IRA AL PUERTO MILITAR TRANSP. "MAGALLANES"

Las reparaciones que en nuestro puerto se le han estado haciendo al transporte "Magallanes" (ex "Gundelich"), de la Armada Nacional, tocan a su término, y en la próxima semana deberá cumplir con las pruebas de rigor, para probar sus máquinas, inmediatamente después, deberá ir al puerto militar de Talcahuano, para entrar a uno de los diques a carenar sus fondos, y quedar listo para los viajes al extranjero que le serán encomendados.

Comanda el "Magallanes" el capitán de navío señor Raúl Arancibia, siendo 2.o comandante el capitán de corbeta don Pedro Jorquera O. El "Magallanes" efectuará viajes a Argentina, fletado por firmas comerciales, pero con oficialidad y tripulación de la Armada Nacional. Conducirá a Buenos Aires importantes cargamentos de cemento y regresará con trigo argentino, que desembarcará en Talcahuano y San Antonio, de la partida adquirida por el Instituto de Economía Agrícola, para el consumo interno del país.

Espectáculos de hoy

AVENIDA (5184).— Pepe Lucena y Rafael de Penagos y agregados.
COLON (2949).— Genio último modelo.
CONDELL (2027). — Sangre en las manos y Siempre juntos.
IMPERIO (4567).— La heredera.
METRO (2111).— Mujercitas.
MUNICIPAL de Viña (81739).— Ceccarelli.
OLIMPO, de Viña (81380). — Los contrabandistas.
PACIFICO (6057).— Cartas marcadas.
REAL (2640).— Valle de ternura.
RIALTO, de Viña (81906). — Salón México.
REX de Viña (85060). — La calle prohibida.
RIVOLI (2268).— Mujer de fuego y Mujer de temple.
VALPARAISO (5522).— Jugando con la muerte.
VICTORIA (3778).— Ella, la hechicera.
VELARDE (4954).— Las aventuras de Jack.

CURSOS DE INVIERNO DE UNIV. DE CHILE

La Escuela de Invierno, bajo el patrocinio y dirección del Departamento de Estudios Generales de la Universidad de Chile, que funcionará en nuestro puerto, iniciará sus actividades en el día de hoy, y se prolongarán hasta el lunes 31 del actual. En este período se desarrollarán diversos cursos, tanto de interés general cultural, como de aplicación práctica en las labores comerciales y del hogar, así como en este mismo local, a horas distintas.

Para la matrícula e informes de los diversos cursos programados, se atiende en el Liceo N.o 2 de Niñas, Avenida Brasil esquina Las Heras, de 10 a 12 y de 17 a 20 horas.

DINAMO INSTALARAN EN JUAN FERNANDEZ

Don Agustín Aldunate Ugarte, presidente de la Junta de Vecinos de Juan Fernández y administrador en esa isla de la Sociedad Pesquera Santa Sofía, se entrevistó con el Intendente y el Alcalde de Valparaíso, para darles a conocer los problemas de la isla.

El señor Leyton informó al señor Aldunate que en los primeros días del mes de agosto próximo, irá a Juan Fernández un equipo de obreros, con el objeto de instalar un dinamo, que proporcionará la energía eléctrica necesaria para el alumbrado de la población de Cumberland, con lo cual se satisface una sentida aspiración de los habitantes de la isla.

GATH & CHAVES CIERRA LA SUCURSAL PORTEÑA

La gerencia general de la firma Gath & Chaves, resolvió terminar sus negocios en nuestra ciudad, cerrando su actual sucursal ubicada en la calle Condell. Esta determinación fué tomada en carácter de definitiva, y obedece al hecho de que la citada oficina no responde al volumen de negocios que se cifró, cuando hace años se acordó establecerla.

Se ha fijado como fecha de término, el 30 de septiembre, procediéndose a la liquidación de sus negocios en Valparaíso oportunamente al desahucio de todo su personal. Hay varios interesados en adquirir el inmueble que ahora está avaluado en 10 millones de pesos, y que quedará desocupado en la fecha mencionada.

REEMBOLSOS a Provincias
"UNIVERSAL"
— AVENIDA PROVIDENCIA 1998 —
— LOCAL 10 —

Atractiva reina combinada, vaqueta y gamuza. Taco charles $ 230.—

Reina, cuero café patinado. Goma crepé $ 270.—

PEDIDOS A CASILLA N.o 13060 — SANTIAGO

SINDICATO PROFESIONAL DE FABRICANTES DE TEJIDOS DE RAYON Y SIMILARES

En conformidad a lo dispuesto en los artículos 10 y 12 de los Estatutos Sociales, se cita a ASAMBLEA GENERAL ORDINARIA para el MIERCOLES 12 DEL ACTUAL, a las 18.30 horas en primera citación, y a las 19 horas en segunda citación, en nuestro local social de calle Ahumada N.o 312, 7.o piso, oficina 723, con el objeto de tratar los siguientes puntos:

a) MEMORIA;
b) BALANCE ANUAL;
c) PRESUPUESTO DE ENTRADAS Y GASTOS y
d) OTROS ASUNTOS QUE ACUERDE LA ASAMBLEA.

Dada la importancia de esta reunión, rogamos a los señores socios su asistencia.

EL DIRECTORIO

P.S.N.C.
COMPAÑIA INGLESA DE VAPORES

VAPORES DE CARGA Y PASAJEROS PARA EUROPA.
PROXIMAS SALIDAS DE VALPARAISO:

"SARMIENTO" ... ...Mediados de Julio.
"TALCA" ... ...2.a quincena de Julio.
"REINA DEL PACIFICO" .. .16 de Agosto de 1950.

PASAJES AEREOS A TODAS PARTES DEL MUNDO
AGENTES GENERALES PARA:

CUNARD STEAM-SHIP COMPANY LTD. y ROYAL MAIL LINES LIMITED

THE PACIFIC STEAM NAVIGATION COMPANY

SANTIAGO — Agustinas 1066
VALPARAISO — Blanco 689

TRABAJOS EN LA RED DE DISTRIBUCION ENERGIA ELECTR[illegible]

SUSPENSION MOMENTA[illegible] Y PARCIAL DEL SERV[illegible]

Cambio de transformador en la Avda. El Vergel, uno de los numerosos trabajos realizados en la red de distribución de energía eléctrica.

La red de distribución de energía [illegible] ha venido experimentando, en los últimos [illegible] ses, importantes mejoras.

Inevitablemente, muchos de estos [illegible] no pueden realizarse bajo carga, por [illegible] se ha debido interrumpir momentáneamente el servicio en los sectores en que tales [illegible] se realizan.

EL DOMINGO 9 DE JULIO

será necesario interrumpir el suministro [illegible] energía eléctrica en los sectores comprendidos entre las calles mencionadas a [illegible] ción, y entre las horas que se indican:

ENTRE 2 Y 14 HORAS:

Alameda — Arturo Prat — Eleuterio Ramírez — San Francisco (hasta Copiapó) — Ricardo Santa Cruz — Root — Jotré — Rancagua — Portugal — Alameda.

ENTRE 8 Y 12 HORAS:

Los Olmos — J. Rodríguez — Lo Ovalle — Jerónimo del Villar — Santa Cristina — Los Olmos.

La Empresa confía en que su criterio servirá excusar las molestias que esta situación pueda ocasionarle, y que como ella no es motivada sino por el deseo de mejorar el servicio.

COMPAÑIA CHILENA DE ELECTRICIDAD LTDA.

Matrimonio Rodriguez Alvarez - Matta Manzano.-

SRTA. INES MATTA MANZANO, cuyo matrimonio con el señor Gabriel Rodriguez Alvarez, se efectuará hoy privadamente en casa de la novia. Pondrá las bendiciones el Pbro. señor Francisco Martínez O. Serán padrinos de la novia, don Alfredo Matta Tagle y señora Camila Manzano de Matta; por parte del novio, don Alvaro Rodriguez Fornés y señora Mercedes Alvarez de Rodríguez. Servirán de testigos en la ceremonia religiosa, por parte de la novia, los señores J. Antonio Matta Tagle, Esteban Manzano Matta, doctor Carlos Moncberg Bravo, Roberto Matta T., Jorge Manzano Matta, Javier Manzano Matta, Eugenio Bernales D., Hernán Matta Manzano y la señora Leonor Figueroa de Matta; por parte del novio, los señores Alfredo Rodriguez Fornés, Alejandro Rojas Sierra, Ramón Montero Rodríguez, Alvaro Rodriguez Alvarez, Celedonio Correa Labbé, Marcial Larenas Carmona, Eduardo Moore Montero, Patricio Rodríguez Alvarez y Anibal Rodríguez Velasco. En el matrimonio civil sirvieron de testigos, por parte de la novia, los señores Jorge Matta Gatica, Manuel Manzano Matta, Alberto Matta Tagle, Carlos Achondo Godoy, Bruno Krumenacker, Manuel Achondo Godoy, Julio González C., Alfredo y Eduardo Matta Manzano; por parte del novio, los señores Rafael Rodríguez Fornés, Sergio Cancino Téllez, Ignacio Rodríguez Alvarez, Gabriel Lobo Parga, Ernesto Lira Infante, Eduardo Rodríguez Montero, Ignacio León Herrera, Mariano y Daniel Rodríguez Alvarez.

Señorita Alicia Castro Aldana, cuyo matrimonio con don Luciano Hiriart Laval, será bendecido hoy a las 17 horas en la Iglesia de Nuestra Señora de los Angeles (El Golf).

Arte, exposiciones y conferencias.-

EXPOSICIONES

Clausuran hoy.— En la Sala del Pacífico se clausura esta tarde la exposición de óleos de André Racz. Sin embargo, en el local del Instituto Chileno-Norteamericano de Cultura continuará abierta una exhibición de grabados al buril y aguafuerte de este mismo artista rumano-norteamericano. En el Banco de Chile se clausura la exposición de óleos de Juan Casanova. Esta es la primera exposición de este artista.

Inauguran el lunes.— En la Sala del Banco de Chile se inaugura, según hemos sido informados en círculos artísticos, una exposición de cuadros de la pintora Judith Alpi. En la Sala del Pacífico se abre una exposición de óleos y dibujos de Giulio di Girólamo, padre de los conocidos caricaturistas. Di Girólamo ha permanecido desde hace tres años en nuestro país.

Continúan abiertas.— La interesante exposición de obras de Boris Grigorieff, el gran pintor ruso que fuera profesor de nuestra Escuela de Bellas Artes, continuará abierta al público en la Sala del Ministerio de Educación. A esta exhibición han concurrido, según cálculos de sus organizadores, unos quince mil estudiantes de diferentes establecimientos de Santiago. También proseguirá abierta la exposición de Cien Fotografías de la Isla de Pascua, inaugurada con gran éxito en la Sala de Exposiciones de la Universidad de Chile. Las fotografías fueron tomadas por la misión universitaria a nuestra lejana isla polinésica.

CONCIERTOS

Despedida matinal de Sargent.— A las 11 horas en el Municipal, mañana domingo, el director británico Sir Malcolm Sargent ofrecerá un concierto extraordinario de despedida. Para este concierto se han fijado precios más bajos. El programa incluye obras de Haendel, Britten y Brahms.

Concierto de cámara.— El Cuarteto del Instituto de Extensión Musical, que forman Iniesta, Lederman, Fischer y Cerutti, ofrecerá el lunes un concierto de cámara en el Teatro Cervantes. El programa comprende obras de Alfonso Letelier (Cuarteto), de Walter Piston, compositor norteamericano (Cuarteto), y de Beethoven (Trío en si bemol con piano, llamado del Archiduque). En el piano actuará Elvira Salvi.

EL UNDECIMO SINFONICO.— El viernes de la próxima semana tendrá lugar el Undécimo Concierto Sinfónico de la Temporada dirigido por Víctor Tevah. En esta oportunidad se estrenará la Primera Sinfonía de Juan Orrego Salas, la Primera Sinfonía para orquesta de cuerdas de Honegger, y el concierto para piano y orquesta de Aram Khachaturian, en el que actuará la pianista norteamericana Rhea Sadowsky.

Folklore de Bolivia, de Roberts.— En el teatro de la Normal se ofrecerá hoy a las 19 horas un concierto de danzas de Bolivia, a cargo de Sergio Roberts. Dará a conocer aspectos del arte coreográfico del Altiplano con sus trajes típicos y música autóctona.

CHARLAS Y CONFERENCIAS

Sobre existencialismo.— En la Sala de Conferencias de la Universidad de Chile, el catedrático italiano Enzo Bonifacio hablará el lunes sobre "Existencialismo". Este profesor es poseedor del Premio Riccini, por su libro "Las montañas hablan".

De Etienne Frois.— El próximo miércoles, en el Instituto Chileno-Francés de Cultura proseguirá el curso que comenzó a dictar Etienne Frois sobre "Teatro Francés". Este curso está relacionado para la próxima visita de la Compañía de Teatro Francés, que encabezan J. Barrault y Madeleine Renaud.

DIPLOMATICAS.— El Consejero de la Embajada de Colombia, y señora de Garrido, ofrecerán el sábado 15 del presente, en su residencia de la calle Baztán 227, una comida en honor del Embajador de Colombia, y señora de Estrade Monsalve.

MATRIMONIO.— La señora Eleonor Campbell vda. de Gacitúa, ha contraído matrimonio, privadamente, con el distinguido abogado argentino, señor Carlos Arbeiter. Los recién casados han partido a Buenos Aires, en donde establecerán su residencia.

CLUB DE LA UNION.— Hoy, de 22 a 2 horas, se llevará a efecto en los comedores de este establecimiento, el dinner-dansant semanal. Amenizará la reunión la orquesta de Isidro Benítez, quien ha confeccionado un selecto programa bailable para esta ocasión.

Las mesas disponibles pueden reservarse en el 2.o piso con el jefe de comedores.

A BUENOS AIRES.— En la mañana de ayer, partió a Buenos Aires desde el aeródromo de Los Cerrillos, el grupo de periodistas chilenos gentilmente invitados a presenciar las fiestas patrióticas de julio, por Aerolíneas Argentinas. Este grupo de periodistas, que se vé en el grabado en el momento de partir, viajó en un avión "Convair", que Aerolíneas Argentinas acaba de poner en servicio entre Santiago y Buenos Aires.

Manifestación ofrecida en uno de los salones del Tea-Room de Gath & Chaves a la señora Berta Alvear de Galdámez, con motivo de su onomástico. De derecha a izquierda aparecen, señoritas Ruth Natalia, Villi Virjilie, Gloria Montes; señora Berta Alvear de Galdámez, Rebeca Vera, Chita de la Fuente y Carmen Mourguez Osses. De pie, en el mismo orden, don Jorge Quinteros Tricot, Gerente de Radio del Pacífico, Enrique Folch Herrera, Margarita Alarcón, maestro Bernardo Lacassia, Isidro Guajardo y Norberto López Olave.

ENFERMOS.— Ha sido sometida a una operación quirúrgica en la Clínica Santa María, la señora Emilia Millán de Ortiz.

—De cuidado, en la Clínica Santa María, el señor Gustavo Vicuña Correa, después del accidente de que fué víctima en días pasado.

Maternidad SEWELL
AVDA. MANUEL MONTT 1593
Estudios en EE. UU. de Norte América
CONSULTAS de 15 a 20 horas

SILLAS DE PASEO
y velocípedos cómprelos más baratos en la fábrica:
GRAN AVENIDA PARADERO 10
V. Blanco Viel 1202

AZUCENA NAVEAS P.
MATRONA
Partos
CASOS URGENTES
CONSULTAS PERMANENTES
Santa Filomena 150
CERRO SAN CRISTOBAL MICRO 30

Para REGALOS...
EL GUIPUR
PAÑUELOS hay hasta los más finos importados, guantes y muchos otros artículos
PAÑUELOS para señoras, bonitos, desde . . . . . $ 8.-
EN CAJA DE 3, con encajes, desde . . . . . $ 80.-
$ 45.- LINDOS guantes. Hay otras clases.
$ 125.- MEDIAS Nylon, sin fallas.
$ 315.- BLUSAS finas. Hay bordadas a mano.
$ 250.- BONITAS enaguas. Hay otras clases.
$ 410.- MAÑANITAS lindas. Hay otros modelos.
$ 1.250.- BATAS ACOLCHADAS.
GRAN SURTIDO en fina ropa interior hecha a mano, batas y mañanitas
ESPECIALIDAD EN AJUARES PARA NOVIAS
10% DE REBAJA EN TODA COMPRA
EL GUIPUR ESTADO 264

Un lavaplatos Y UNA COCINA PARA SU HOGAR!...
Dos artefactos que forman un complemento armónico y de gran utilidad.
Este modelo de lavaplatos con dos llaves y dos secadores, es de una medida muy práctica y fácil de instalar. En su parte inferior tiene depósitos para los utensilios de cocina.
Tenemos también mesones, estantes esquineros, etc.
Cocina de 4 platos con amplio horno y cubierta de protección.
FACILIDADES DE PAGO
MADEMSA
MATIAS COUSIÑO 174 FONO 62882

LOS INDIOS TABAJARAS
Violín GITANO
SALON de TE y BOITE
HUERFANOS 757 FONO 30500
hasta el 14 inmoderadamente!
DIARIAMENTE TE Y NOCHE
Myriam
DEL DUO SONIA y MYRIAM
JULIO 15
Y SOLO POR 10 DIAS!
Blanquita AMARO
"EL CICLON DE CUBA"

Extraordinario éxito DE LA LIQUIDACION de INVIERNO
PARA NIÑOS DESDE $59
PARA CABALLEROS DESDE $248
PARA DAMAS DESDE $149
SABADO ABIERTO TODO EL DIA
TIENDA DE CALZADO
DEL "MERCADO PTE. RIOS"
MARCOLETA 250 1er PISO 2° PABELLON

EN EL ORIENTE.-

Homenaje y despedida de los alumnos del 6.o año de Medicina, del Hospital San Borja, a sus profesores de Clínica Médica y Quirúrgica, señores Roberto Estévez, Alfonso Constant y Alejandro Garretón S., celebrada en los Establecimientos Oriente

COLONIE FRANCAISE. — Le Foyer de Jeunesse Française a l'honneur de inviter a la Colonie Francaise, comme tous les ans, à l'occasión de notre Fête Nationale à participer aux réjouissances organisées en l'honneur de l'Enfance franco-chilienne. le Dimanche 16 juillet 1950 à 15 heures dans les salons de la Maison de France.

Cette fête orientée et dédiée dans tous ses détails aux enfants, sera aussi une fête pour les grands. Les parents auront donc le méme enthousiame que leurs petits à venir avec eux sous notre toit de France, prende part au succés que nous promet cette année cette manifestation qui a toujours été une des gloires du Foyer de Jeunesse.

La recette que cette belle jornée nous apportera sera utilisée, comme chaque année à secourir les petits enfants francais et chiliens.

A partir de 20 heures gran bal, en tenue de ville avec le concours de l'Orquestre Rossar et le Quatuor Paris.

VIAJEROS.— Se encuentra en Viña del Mar la señora Elvira Lyon de Pascal.

—En el mismo punto, la señorita María Isabel Court Vallebona.

INAUGURACION. — Con todo éxito se llevó a efecto el jueves pasado la exposición tipo americano efectuada en "Lumen", en Alonso Ovalle 1441. Un numeroso grupo de damas presenció la inauguración de esta exposición, en la que se presentaba gran variedad de blusas nylon, echarpes recién llegados de París, boinas cuajadas de pierreirie, etc. Objeto de especial admiración fué la sección de niños y menaje de cocina, donde se ofrecen útiles prácticos y originales para las dueñas de casa. Por los fines de beneficencia que persigue este local, a atraído la simpatía de todas las damas de nuestra sociedad.

MATRIMONIOS CONCERTADOS.— Ha quedado concertado el matrimonio de la señorita Julieta Rivera Rivera con el señor Hernán González Yantén.

Hicieron la visita de estilo don Luis González Duarte y la señora Mercedes Yantén de González. Bendijo las argollas el Pbro. don Marcos Calvo.

Regreso de peregrinos chilenos de Europa.-

El miércoles pasado llegaron de regreso, a Buenos Aires, en el vapor "Cabo Buena Esperanza", los peregrinos chilenos que se dirigieron a Roma, con motivo de las festividades del Año Santo.

Entre ellos figuran las siguientes personas:

Señora Hortensia Urrutia Parga, señora Raquel Bascuñán de Morandé; señor Ramón Noguera Prieto y señora Luz Larraín de Noguera; señorita Victoria Noguera Prieto; señorita Carmen Verónica Noguera Larraín, señorita María Piedad Noguera Larraín; señor Fernán Luis Concha y señora Inés Larraín de Concha; señora Julia Eyzaguirre de Calvo; señor José Manuel Valdés y señora Carmela Pérez Cotapos de Valdés; señorita María del Carmen Valdés Pérez Cotapos; señora Eugenia Errázuriz de Valdés; señora Gabriela Errázuriz de Montes; señorita Sara Errázuriz Vergara; señorita Martha Errázuriz Vergara, señorita Elisa Errázuriz Vergara, señorita Gabriela Montes Errázuriz, señorita Leonor García de la Huerta, señorita Natalia García de la Huerta; señora Adelaida Moreno de Velasco; señorita Rosario Pérez Cotapos; señor Pedro Castro Ortúzar y señora Sofía Reyes de Castro; señora María Isabel de Schaeffer; señorita María Luisa Schaeffer Ibsen; señorita Ana Toro Gertosio; señor Teodoro Gebauer y señora Victoria Burmeister de Gebauer; señor Humberto Pinto Díaz; R. P. Domenech, R. P. Sergio Venegas, señor Eduardo Toro Gertosio, señor Jorge Alvarez Murillo; señora Inés Martínez de Cuevas; señorita María Luisa Aguirre Johnson, señorita María Isabel Aguirre Johnson, señorita Martha Morales Revecco, señorita María Teresa Morales Revecco; señora María Luisa Beudin de Lehuedé; señora Aurora Badillo de Calvo; señorita Carmen Vial Calvo, señorita María Eugenia Guzmán Calvo, señorita Inés Guzmán Calvo, señorita Rebeca Espejo Pando; señora Josefina Ahumada de Meena; señora Rosa B. vda. de Burney, señorita Georgina Luis Burney Bowers; señora Martha Eguiguren de Pereira, señorita Esther Merino Lemus, señor Guillermo Renz y señora Elfriede de Renz; señor Juan Bravo Cco y señora Alda Duhalde de Bravo; señorita Emilio Santa María Sánchez, señora Emilia Fabres de Illanes, señor Francisco García García y señora Magna García de García; señor Carlos Pérez Rivera, señorita Alicia Pérez Pousa, señorita Cristina Valdés Ortúzar, señora Julia Larraín de Barros; señora Mercedes Badillo Padilla; señora Rebeca Fernández de Larraín; señor Manuel Moure Rodríguez y señora Laura Navarrete de Moure, señorita Alicia Moure Navarrete, señorita Elvira Valdés Gajardo, señorita Taulis Bravo, señorita Antonia Silva Prado, señorita Alvira Silva F., señorita Alicia Silva F., Monseñor Roberto Moreira, R. P. Antonio van Gelfeb, R. P. Guillermo Merino, Monseñor Alfredo Cifuentes Gómez, señor Quintín Arrigorriaga y señora Laura Z. de Arrigorriaga y señorita Begoña Arrigorriaga Z., Monseñor Alejandro Menchaca, y familia Errázuriz-Vergara.

EN EL WALDORF.—Comida en honor de la señorita Lucía González y del señor Eloy A... con motivo de su próximo matrimonio

MISA.— Hoy a las 9.30 horas, se oficiará en la Parroquia de San Bernardo, una misa de réquiem, en memoria del joven Orlando Osvaldo Ramírez Pérez, perteneciente a una distinguida familia de esta localidad y cuya muerte prematura ha causado gran pesar en el círculo de sus familiares y amigos.

NACIMIENTOS.— En la maternidad de la Clínica Tarnier ha nacido un hijo del señor Ricardo Gomien Cáceres y de la señora Carmen Gazitúa de Gomien.

—En la Clínica Alemana ha nacido Ada Victoria, hija del señor Mario Giuffardi Requeña y de la señora Ada Marina Herrera de Giuffardi.

—En Viña del Mar ha nacido Paulina del Carmen, hija de don Mario Green Barriga y de la señora Marta Domínguez de Green.

EN EL SANTIAGO NEL CLUB.—Con motivo del aniversario del Kennel se oficiará mañana una misa de campaña en el ... En seguida un desfile ... socios y de sus caballos ... almuerzo presidido por el señor Guillermo Schashl ... ñora, y un concurso ... en el que tomarán parte ... les, militares y caballos.

Se nos encarga invitar ... las instituciones conga... a concurrir.

Grupo de asistentes al almuerzo ofrecido por el Embajador de Chile en Argentina, Excmo. señor Germán Vergara Donoso, en la sede de la Embajada, a los miembros de la Comisión Mixta Chileno-Argentina que estudia el fomento del intercambio comercial entre ambos países. En la fotografía aparecen, sentados, de izquierda a derecha: senador don Fernando Maira, coronel don Rafael Lazcalea; Ministro de Industria y Comercio, don José Constantino Barro; Ministro de Hacienda, don Ramón A. Cereijo; Embajador de Chile, don Germán Vergara Donoso; Ministro de Economía, don Roberto A. Ares; Subsecretario de Relaciones Exteriores, don Carlos Zamboni, y Subsecretario de Economía, don Eusebio Campos.

EN HONOR DEL EMBAJADOR BOWERS.— Con motivo del regreso al país del Excmo. señor Claude Bowers, Embajador de Estados Unidos, los socios del Univerty Club lo festejarán con lunch el próximo martes en el Instituto Chileno Norteamericano de Cultura.

In memoriam.-

Con motivo del trágico fallecimiento de nuestro querido esposo y padre don Alamiro Peña Valenzuela (Q. E. P. D.), hoy se oficiará una misa a las 9.30 horas por el eterno descanso de su alma en la Iglesia Apóstol Santiago, de Bernal del Mercado esquina Tacna.

Invitamos a sus deudos y a los que fueron sus amigos.

Rosa v. de Peña y familia

María Teresa Zaror Pardo

El señor Antonio Zaror y la señora P. de Zaror ofrecerán hoy una comida a sus relaciones con motivo de cumplir su nijita María Teresa Zaror Pardo 2 años.

Almuerzo de camaraderia.-

Los Ayudantes de las Fuerzas Armadas y de Carabineros, se reunirán por primera vez en un almuerzo de camaradería al mediodía de hoy en uno de los comedores del Club de Viña del Mar. La finalidad que persiguen, es la de estrechar sus vínculos de amistad en beneficio de una mejor atención en sus actividades profesionales y en la misión de confianza que desempeñan.

La iniciativa que comentamos cuenta con el beneplácito de los superiores jerárquicos y ha sido muy bien considerada en los círculos de los institutos armados y ha de ser, sin duda, el comienzo de reuniones periódicas. En representación de la Armada Nacional, oficialmente, el capitán de fragata don Reinaldo Huerta, del Comando en Jefe de la Armada; el teniente 1.o don Alberto Soto S., de la Escuela Naval; el teniente 1.o D. C. Manuel Benítez L., de la Escuela de Defensa de Clotas; el teniente 1.o D. C. Eugenio Bravo B., de la Misión Naval N. A.; teniente 2.o Jorge Huidobro J., de la 1.a Zona Naval; teniente 2.o D. C. Hernán Olivari G., del Sector Oriental, y teniente 2.o D. C. Mariano Correa, del Regimiento N.o 3 de Infantería de Marina.

En representación del Ejército, los capitanes Mario Acuña Macsada, de la Fiscalía Militar; Vicente Urrúa G., Regimiento "Malpo"; Emilio Quintana, Regimiento "Coraceros", y Heinz Doebbel H., por la Comandancia de la Guarnición.

En representación de Carabineros de Chile, el mayor Juan Miranda N., ayudante del Prefecto Jefe; los capitanes Héctor Tobar L., del Prefecto 2.o Jefe; Gastón Rivera M., del señor Intendente; Luciano Zamora T., de la 1.a Prefectura; Antonio Díaz C., de la 2.a Prefectura, y Juan Romero Ch., de la 3.a Prefectura.

In memoriam.-

...er José Campos Gajardo

Hoy 8 de julio, hace un año que desapareciste de este mundo dejándonos a todos sumidos en el más profundo dolor. Para quienes no tuvieron la dicha de conocerte pasaste como un ave de paso; pero para tu familia y amigos, para quienes siempre supiste ser un esposo y padre ejemplar; un suegro y abuelo querido y cariñoso y un amigo leal y sincero, tu recuerdo perdurará en nuestros corazones por toda la eternidad.

Descansa en paz, padre querido, que tus hijos desde aquí velarán tu sueño eterno.

M. B. de C.

RESIDENCIAS.— La señora Emma Rámila de Merry del Val, ha fijado su residencia en calle Antonio Bellet N.o 223, fono 492709.

—El mayor de Ejército (R) señor Edgardo Andrade Marchant, señora Violeta Vega de Andrade e hijos, han fijado su residencia en calle Marín 057, teléfono 34964.

GRAHAM 1931
8 cilindros. 7 asientos, totalmente como nuevo, finísimo coche de lujo, ex diplomático. 10 años sin uso.
CON FACILIDADES
CONDOR 962

Para su resfrío
VAPENET
BALSAMO PENETRANTE
BASE: mentol, alquanfor y esencias aromáticas, etc.

INSTITUTO DE ENFERMEDADES DE SEÑORAS
CARMEN 78 — IES — FONO 36638
SERVICIO DE EMERGENCIA PERMANENTE
PRECIOS CONVENCIONALES
TRATAMIENTO DE LA ESTERILIDAD
TRANSFUSION SANGUINEA. LABORATORIO CLINICO
ULTRATERMIA. RAYOS X.
Diagnóstico precoz del embarazo.
Trastornos de la edad crítica.
Menstruaciones irregulares. Menstruaciones dolorosas.
Alteraciones urinarias. Abortos a repetición.
Tuberculosis genital. Tumores genitales.
Dolores pelvianos. Cáncer genital. Prurito vulvar.
Hemorragias. Flujos, etc.
CONSULTAS DE 3 A 7.30
SOLICITE FOLLETO INFORMATIVO GRATIS

ACCESORIOS PARA AUTOMOVILES
SURTIDO COMPLETO EN
Neumáticos Baterías y Radios de auto.
A. PRAT 22

Dirección General de Aprovisionamiento del Estado
FRAZADAS de LANA PARA REOS
Solicítanse PROPUESTAS PUBLICAS, por frazadas de lana para reos, destinadas a la Dirección General de Prisiones:
4.000 frazadas de lana para reos
Las propuestas se abrirán en la Dirección General de Aprovisionamiento del Estado, calle Amunátegui N.o 66, 2.o piso, el día
19 de julio de 1950 a las 15.30 horas
Bases y antecedentes y especificaciones técnicas en el Depto. de Adquisiciones de dicha Dirección General.
EL DIRECTOR GENERAL.

Mme. FEDERICA
Instituto para tratamiento del cutis
DEPILACION DEFINITIVA
SIN MARCA SIN DOLOR
Santo Domingo 792
Cuarto piso - Fono 31592
ATENCION MEDICA
Atiende en las tardes

CLINICA DENTAL
Extracciones — Placas
Coronas — Puentes
Obturaciones
Radiografías
Atención diariamente de 2 a 6.
Fuera de este horario llamar al fono 65310
PRECIOS MODICOS
AVENIDA MATTA 784

AMORTIGUADORES
DELCO — FORD — STUDEBAKER —
Arreglos. Trabajos garantidos.
LINCOLN 3158
- FONO 91442 -

DUEÑAS DE CASA
Cocinas eléctricas importadas de todas marcas, reparan técnicos especializados.
PARADA HNOS.
Especialistas en artículos eléctricos
HUERFANOS 1000
Fono 63655 — 2.er piso

¡SU ROSTRO TIENE 10 AÑOS MAS QUE USTED!
EL CUTIS SECO envejece prematuramente
Muchas mujeres dejan envejecer su rostro porque no saben acudir en auxilio de su cutis cuando éste comienza a perder su elasticidad y frescura. El cutis seco origina las arrugas prematuras, "patas de gallo", escamosidades, etc., que tanto envejecen.
Para combatir esta deficiencia, Pond's —autoridad en materia de belleza— ha creado la Crema Pond's "S" para Cutis Seco, cuya acción beneficiosa se debe especialmente a la lanolina que contiene.
Compruebe hoy mismo la bondad de este tratamiento: límpiese el maquillaje con Crema Pond's "C", aplíquese una capa de Crema Pond's "S" por la cara y cuello y déjela durante 5 a 15 minutos (si es posible toda la noche, mejor aún). Pronto notará usted los efectos maravillosos de la Crema Pond's "S"

ARTICULOS PARA REGALOS
Cerámica, Loza, Plaqué, Cristalería, Cuchillería nacional e importada
DEPOSITO DE FABRICA
CREDITOS
CASA SONER
ARTURO PRAT 266

MICA
CUALQUIER TIPO
COMPRO
SAN DIEGO 45
FONO 89586

FABRICA DE LAMPARAS
Alex
OFRECE:
Ultimas creaciones en lámparas de cristal y estilo.
Transformaciones y arreglos en general.
Visite nuestra exposición o llame
FONO 61879
ARTURO PRAT 924

GRAN LIQUIDACION
En calzado fino elegante de sport y ortopédico para pies deformes o delicados.
PRECIOS REBAJADOS HASTA 50 POR CIENTO
Para señoras, caballeros y niños.
APROVECHE NUESTRA LIQUIDACION
MONJITAS 7...

EJERCITO DE CHILE
DIRECCION DE LOS SERVICIOS
DEPTO. DE OBRAS MILITARES
DEPARTAMENTO DE OBRAS MILITARES
Se piden propuestas públicas para el suministro y colocación de vidrios dobles en el Pabellón de los Servicios en el Nuevo Cuartel de la Escuela Militar, en Las Condes.
Bases y antecedentes en el Ministerio de Defensa Nacional, 8.o piso, Secretaría.
Las propuestas se abrirán el día 17 de julio de 1950.
Santiago, 7 de julio de 1950.
EL JEFE DEL DEPARTAMENTO.

400.000 VENDO
Espléndida Residencial, en Viña
Una cuadra del Casino y playa. Consta de dos modernos chalets, con 20 habitaciones amobladas. Establecida hace ... años.
Tratar: HUERFANOS 1294
Oficina 65, únicamente de 5 a 7 P. M.

GRANDES CREDITOS ENTREGA INMEDIATA
CABALLEROS — TERNOS Y ABRIGOS — NIÑOS
ROPA INTERIOR — PARA SEÑORAS
SANTO DOMINGO 987-OF. 15

"MUEBLERIA LA EUROPEA" en RADIO NUEVO MUNDO
PRESENTA SU NUEVO PROGRAMA
"ALUMNOS SOBRESALIENTES"
con intervención de los ULTIMOS CURSOS DEL CONSERVATORIO NACIONAL DE MUSICA
Los premios que se otorgarán a los alumnos que participen en este novedoso programa se encuentran en exhibición en nuestro Salón de Ventas:
ALAMEDA N.o 1673
Las entradas para escuchar estos programas desde el salón auditorio, solicítelas GRATIS en nuestro local ALAMEDA 1673.
MAÑANA A LAS 22 HORAS por CB 93, Radio Nuevo Mundo

Política financiera mantendrá Inglaterra

ESPECIAL PARA "LA NACION", POR ALLAN OSBORNE

LONDRES, 7.— (Especial por Allan Osborne).— La reacción ante la noticia del constante mejoramiento en las reservas de oro y dólares del área de la libra esterlina fué en Londres más cauta de lo que podría esperarse. Aunque en el segundo trimestre de 1950 se registró un excedente neto de ciento ochenta millones de dólares en el área de la libra esterlina, la tendencia imperante en Londres, consiste en acentuar la necesidad de continuar manteniendo la política económica actual hasta que las reservas sean lo suficientemente grandes para resistir los golpes de las fluctuaciones normales del comercio.

A fines de junio, las reservas alcanzaban a dos mil cuatrocientos veintidós millones de dólares. Esta cifra es algo superior a la que existía al comienzo de la ayuda Marshall, cuando a fines de marzo de 1948 el total era de dos mil doscientos cuarenta y un millones de dólares. Uno de los objetivos de la política financiera del Reino Unido y de las naciones del área esterlina ha sido colocar las reservas al nivel que mantenían cuando fué iniciada la ayuda del Plan Marshall.

Ahora que este objetivo ha sido alcanzado, se advierte que ello sólo ha constituído una etapa en el proceso de la recuperación. La verdad es que las reservas eran peligrosamente bajas en marzo de 1949. Es preciso comparar la situación que entonces existía y la que hoy impera con la de antes de la guerra, cuando las reservas del Reino Unido eran de unos diez millones de dólares en términos del poder adquisitivo de 1950. Juzgado el asunto de este modo, sería un exceso de optimismo considerar que reservas que sólo alcanzan a una cuarta parte de aquella cifra puedan justificar el ablandamiento de una política financiera que hasta ahora ha logrado conquistar cierto grado de recuperación.

No obstante, el área de la libra esterlina puede experimentar genuina satisfacción porque su política de los últimos nueve meses ha dado resultados visibles. Los principales instrumentos de esta política financiera han sido la desvalorización de la libra esterlina, la economía en los gastos de dólares y la campaña para obtenerlos por medio de exportaciones directas, e invisibles, como por ejemplo el turismo.

Sin embargo, no se puede esperar que las condiciones comerciales favorables continúen como hasta ahora. Los ingresos que de las exportaciones se perciben descenderían si la demanda o los precios disminuyeran. Se trata de un tipo de fluctuación del comercio mundial que hay que considerar y para hacer frente a la cual es preciso contar con reservas suficientes. Por esta razón, Sir Stafford Cripps expresó últimamente en los Comunes que es un asunto de la mayor importancia fortalecer las reservas más aún. Para conseguirlo, es preciso continuar manteniendo la actual política financiera.

HUELGA DE TREINTA MIL CHOFERES EN LONDRES

LONDRES, 7. — (U. P.). — Los representantes de 30.000 conductores de camiones de la zona londinense, aprobaron, por votación, una huelga inmediata extraoficial.

El paro afectará a todo el transporte por carreteras, con excepción de los ómnibus, y amenaza con paralizar el transporte de combustible, alimentos y artículos en general. Esta huelga es en apoyo del paro acordado por los conductores de camiones que transportan carne, el cual se encuentra ya declarado.

Arrestado en Bélgica un cuñado del Monarca

BRUSELAS 7, (U. P.)— El cuñado del Rey Leopoldo III, Walter Baels, quien estaba condenado en rebeldía por deserción del Ejército belga, fué arrestado cuando cruzó la frontera belga desde Francia, para concurrir a los funerales de su madre, según un anuncio hecho por el Ministerio de Justicia.

El anuncio fué hecho poco después que el diario católico realista "Libre Belgique", informó que la esposa de Leopoldo, Princesa de Rethy, esperaba un segundo hijo.

Baels había sido condenado en rebeldía a tres años de prisión durante la guerra, por negarse a obedecer la orden dada por el Gobierno belga en exilio, de unirse a las fuerzas belgas en Gran Bretaña. Baels partió de Bruselas para Lisboa poco después de la rendición de los belgas, en mayo de 1940, y permaneció en la capital portuguesa la mayor parte del tiempo que duró la guerra.

La pena de tres años de prisión que pendía sobre su cabeza lo mantuvo alejado de Bélgica desde que fué dictada, pero los funcionarios belgas dijeron que Baels cruzó la frontera desde Francia en las primeras horas de hoy, al tener conocimiento de que su madre había muerto anoche. Se dijo que Baels está encarcelado en Mons.

Henri Baels, padre de Walter, fué destituído por el Rey Leopoldo poco antes de la rendición belga, por haber abandonado su cargo de Gobernador de Flandes Occidental y huído a Francia, con su familia. Después de la guerra, Henri fué absuelto oficialmente.

R. Pleven formará Gabinete francés

Partido Socialista y centristas llegaron a una base de acuerdo

PARIS 7.— (UP).— René Pleven aceptó el cargo de Primer Ministro. La aceptación de Pleven, quien fué Ministro de Defensa Interino, puso fin a la crisis de trece días.

Al abandonar el Palacio Elíseo, Pleven declaró: "El Presidente de la República subrayando la necesidad de poner fin a la crisis y la grave situación internacional, me había pedido que desechara mis sentimientos personales y estudiara el ofrecimiento del cargo de Primer Ministro como una obligación. Yo acepté".

Manifestó que mañana consultará con los jefes de los partidos políticos, con el fin de formar un nuevo gobierno, en el que probablemente participarían los socialistas.

La selección de Pleven se trae que fué basada no sólo en su falta de nexos con los grandes partidos políticos, sino como en su habilidad política. Pleven es el 14.o diputado que tiene en el Parlamento el Partido Unión Democrática Socialista.

Los observadores creen, por lo demás, que su designación es acertada en la actual situación de la tensión internacional, si se toma en cuenta que conoce detalladamente la situación militar de Francia.

Pleven fué llamado al palacio pocos minutos después que el socialista Guy Mollet informó que existe una base de acuerdo entre los partidos centristas.

Pleven declaró: "El progreso de las negociaciones conducidas por Mollet abren la posibilidad de una unificación de la mayoría en un programa de acción claramente definido. Mañana proseguirá la labor de acercamiento iniciada por Mollet"

Si Pleven logra conseguir el apoyo de los socialistas habrá ganado prácticamente la batalla por devolver la tranquilidad política a Francia por el momento.

ALEMANIA ORIENTAL REFUERZA CUERPO DE POLICIA COMUNISTA

BERLIN, 7.— (U. P.).— Informes publicados por la prensa occidental de esta ciudad, dicen que la Alemania oriental controlada por los comunistas, está reforzando las "unidades de alerta de la policía del pueblo", las cuales han sido descritas como un ejército por las potencias occidentales.

El diario "Berliner Stadblatt" dic. que el Vicepresidente Walter Ulbricht ha ordenado un considerable reforzamiento de es.. unidades.

Añade que esa orden tuvo su origen en la guerra civil coreana.

Dice también que Ulbricht manifestó a una reunión de jefes de policías, que el robustecimiento de las unidades de alerta ya fué aprobado por Moscú.

Por su parte, el diario "Telegraf", dice que el Ministerio del Interior de la Alemania oriental ordenó que la policía absorbiera al departamento de bomberos de la zona soviética. A todos los bomberos se les dará ahora entrenamiento militar.

Su producción de caucho sintético aumenta EE. UU.

WASHINGTON, 7.— (UP). — La Corporación Financiera para la Reconstrucción anunció que tres fábricas de caucho sintético, de propiedad del Gobierno norteamericano serán puestas en funcionamiento lo antes posible.

Las fábricas que, según se espera están en actividad dentro de 90 días producirán unas 88.000 toneladas anuales de caucho.

Eso elevará el rendimiento potencial de todas las fábricas de caucho sintético que posee el Gobierno, a unas 800.000 toneladas para usos generales y 75.000 toneladas para usos especiales.

GUERRA DE COREA ESTUDIAN LIDERES ROJOS EN PEKIN

HONG KONG, 7. —(U. P.).— Una información nacionalista china desde Formosa, dice que se ha convocado a una conferencia de altos dirigentes militares comunistas en Pekín, para discutir sobre la lucha coreana y sobre la defensa de Formosa por Estados Unidos.

La conferencia fué convocada por el Comandante en Jefe de los rojos, el General Chu Teh.

Chen Yi y Lin Paio, Comandantes del Tercero y Cuarto Ejército, respectivamente, se encuentran ya en viaje a Pekín desde de sus cuarteles generales en Sangabai y Hankow.

Informaciones de Canton manifiestan que el grueso de las fuerzas manchurianas de Lin ha sido trasladado al norte y sur de la China central.

RUSIA SE PROPONDRIA CORTAR EL CORREDOR AEREO HACIA BERLIN

WASHINGTON, 7.— (U. P.). — Funcionarios norteamericanos hacen conjeturas sobre la posibilidad de que las acusaciones soviéticas en el sentido que la Fuerza Aérea de Estados Unidos ha estado esparciendo pulgones de las papas en la Alemania oriental, sirvan para encubrir la conspiración roja para cortar el corredor aéreo norteamericano a Berlín.

Tales acusaciones, que calzan dentro de la campaña de odios en contra de Estados Unidos, también pueden tener por objeto despejar el camino para el empleo de la guerra bacteriológica por Rusia en el caso de hostilidades.

CLARIFICACION EN SU POLITICA DE CAMBIOS PIDE EE. UU. AL PERU

NUEVA YORK, 7.— (UP.)— El Gobierno de Estados Unidos pidió al Perú que aclare la confusión existente en los tipos de cambio del dólar, para que los exportadores norteamericanos puedan cobrar nueve millones y medio de dólares en giros pendientes.

John P. McKiernan, director de la oficina en Nueva York del Departamento de Comercio, dijo que la Embajada de Estados Unidos en Lima se ha comunicado nuevamente con el Gobierno peruano, pidiendo la solución inmediata del problema.

La confusión se originó cuando el Gobierno peruano canceló en diciembre de 1948 el derecho de los importadores a comprar dólares al tipo fijado de seis y medio soles por dólar. La cancelación del tipo fijado provocó una enorme alza del dólar hasta unos veinte soles y los importadores que tenían créditos pendientes de pago se vieron forzados a invertir un importe de moneda nacional considerablemente mayor para hacer honor a sus pagos.

McKiernan dijo que el resultado fué la terminación virtual de las remesas de dólares a cuenta del atraso peruano por las importaciones de 1947 y 1948.

Agregó que, sin embargo, no se espera una acción de las autoridades peruanas antes de principios de agosto, "a causa de la preocupación del Gobierno con las elecciones". El jefe de la Oficina del Departamento de Comercio manifestó que el Perú reconoce oficialmente su obligación de facilitar los cambios al tipo antiguo; pero hasta ahora "no ha adoptado medidas tangibles en buscarle solución".

Victoria aérea han anunciado los rojos

TOKIO, 7.— (U. P.) — La radio comunista de Pyongyang anunció que la Fuerza Aérea norcoreana derribó a dos gigantescos aviones de bombardeo norteamericanos B-29 en un combate aéreo librado el viernes.

Dijo el locutor que los aviones norteamericanos habían bombardeado "salvajemente" a las ciudades de Chinampo, Wosan, y Hamhung, destruyendo numerosos hogares e hiriendo a muchas mujeres, niños y ancianos.

En cuanto a las actividades terrestres, dice la radio de Pyong yang, que el ejército norcoreano "continúa persiguiendo al enemigo" hacia el sur. Asegura que los guerrilleros, en varios lugares de los distritos meridionales, están destruyendo los caminos, puentes y en general, obstruccionando el traslado de material militar por las fuerzas norteamericanas.

ARRESTADOS OTROS TRES SECUACES DE GIULIANO

PALERMO (Sicilia), 7.— (UP.) —La policía apresó a otros tres de los secuaces del bandido Salvatore Giuliano, mientras que el tristemente famoso bandolero era enterrado en su pueblo natal de Montelepre.

Los tres apresados son: Castrense Modanoia, Ninzio Basalamenti y Giuseppe Zito, todos los cuales ya sufrieron condenas anteriormente. Ahora pesan sobre ellos acusaciones por 66 delitos. La policía declaró que la redada de bandidos está virtualmente acabada. A última hora de anoche había apresado también a Franci Manninjo, lugarteniente de Giuliano.

El capitán de Carabinieri, Antonio Perenze, quien mató personalmente a Giuliano en Castelvetrano, el miércoles pasado, dando fin a la carrera del más notorio y funesto bandido de la historia moderna de la isla, dirigió la redada en que cayeron los otros cuatro.

La policía manifiesta que con esto quedan sólo dos secuaces de Giuliano en libertad y contingentes especiales de agentes están sobre su pista.

Giuliano fué enterrado mientras su hermana lanzaba acusaciones a los miembros de su banda de haberle traicionado y hecho sorprender por la policía.

FIRMARON TRATADO POLACO-ALEMAN DE NUEVAS FRONTERAS

VARSOVIA, 7.— (U. P.).— S. anunció oficialmente, que Polonia y la Alemania oriental firmaron un tratado fijando en forma "permanente" la frontera occidental polaca a lo largo de los ríos Neise y Oder.

El anuncio expresa que, de conformidad con ese acuerdo, más de 60.000 millas cuadradas de ex territorio alemán, han sido cedidas a Polonia.

Añade la información que el Premier Josef Cyrankiewcz, de Polonia, y Otto Grotewohl, de la Alemania ocupada por los soviéticos, firmaron el tratado en la ciudad fronteriza de Gozelec, ayer.

Derrota de comunistas en Indochina francesa

SAIGON, 7.— (U. P.).— Un comunicado francés dijo que fuerzas del Ejército, rechazaron un ataque de fuerzas dirigidas por los comunistas, a 80 kilómetros al sudoeste de Saigón, el día 3 del presente.

El comunicado añade que, durante la noche del día 6, los franceses y fuerzas nativas rechazaron otro ataque por fuerzas comunistas, infligiendo fuertes bajas a los atacantes.

BLOQUEADA POR LAS NIEVES ALDEA DE SALTA, ARGENTINA

SALTA, Argentina, 7.— (UP.) —Se abrigan temores por la suerte de cien habitantes de la aldea de Alto de Chorrillos, debido a que intensas nevadas han bloqueado los caminos.

La nieve ha alcanzado una altura de dos metros en los caminos. Han sido despachadas varias comisiones de auxilio.

JAPONESES AUMENTARAN RESERVAS POLICIALES

TOKIO, (Sábado 8), (U. P.)— El general Douglas Mac Arthur autorizó al Gobierno japonés establecer una reserva de la policía nacional, de 75.000 hombres. La policía nacional es actualmente de 121.000 hombres. También permitió el aumento de la policía marítima en ocho mil hombres.

Mac Arthur dijo que se dió la autorización para que "la calma y serenidad" del Japón no sean alteradas por "las minorías desordenadas". Declaró el general que en Japón" como en otras partes, la minoría está decidida a la subversión de las leyes y asaltos de oportunidad contra la paz y bienestar público".

La autorización permite duplicar el personal actual o sea de 8.000 a 16.000 hombres. En el pasado, los rusos se han quejado de que la policía nacional es la base del nuevo ejército japonés, y que la policía marítima constituye una base nueva de la marina de guerra.

En una carta al Primer Ministro Yoshida, el general Mac Arthur dijo que el aumento de la policía nacional llevará a la organización a un grado de eficiencia que, según se ha comprobado, "es necesario para salvaguardar la sociedad democrática y bienestar público". En cuanto a la policía marítima, dijo que el aumento del personal era necesario "para defender la larga costa japonesa contra la inmigración ilegal y el contrabando".

GOBIERNO AUTONOMO RENUNCIO AYER EN GUAYANA HOLANDESA

PARAMARIBO, Surinam, 7.— (UP.).— Renunció el primer Gobierno autónomo de esta posesión holandesa en Sud América, debido a la controversia sobre una proyectada exoneración del Ministro de Salud Pública y Educación, Lou Lichtveld.

El Gobernador, J. Klaassez, declaró que iniciará en seguida conferencias con los dirigentes políticos y que antes del lunes decidirá si acepta o no la renuncia.

La moción de censura a Lichtveld fué rechazada por el Consejo Legislativo, lo que causó una división en el seno del Partido Nacional que tenía mayoría en el citado Consejo. El mes pasado el Partido Nacional aprobó una moción de censura a Lichtveld debido a que éste dejó cesante como empleado público, a un médico que dijo había abusado de sus facultades oficiales.

Los miembros del Gobierno dimitente también renunciaron al Partido Nacional que ahora ha perdido la mayoría en el Consejo Legislativo. En la nota al mienio dice que es inconstitucional que el partido haya aprobado mociones de censura contra los miembros del Gobierno.

Ultima hora

COMUNICADO AEREO DE MAC ARTHUR

TOKIO, 8.— (UP).— El general Douglas MacArthur dijo en un comunicado que el mal tiempo continuó impidiendo los ataques a poca altura de los aviones de caza y bombarderos norteamericanos contra los comunistas en Corea.

Añadió que, a pesar de las condiciones atmosféricas, las operaciones aéreas con bomb... en... desempeñando un papel principalísimo en la guerra en Corea.

Uno de los objetivos principales de los ataques fué Inchon, puerto principal de Seul. Dice el comunicado, además, que los cazas atacaron a la infantería, dando muerte entre cincuenta y cien soldados norcoreanos.

El comunicado dice que los aviones Mustang de la Real Fuerza Aérea Australiana realizaron efectivas incursiones sobre las fuerzas terrestres durante el día, destruyendo tres camiones y averiando 19. Se informó que un avión Mustang desapareció en acción.

Agrega el comunicado que dos aviones de retropropulsión F-80 se perdieron durante un ataque, uno probablemente a consecuencia del contraataque de un convoy norcoreano que atacó. Al otro se le agotó el combustible y se vió obligado a aterrizar, ignorándose dónde descendió. Dice el comunicado que se cree que los dos pilotos escaparon ilesos.

Continúa diciendo el comunicado que no se encontraron aviones enemigos. Los norcoreanos respondieron con cañones antiaéreos en algunos puntos, averiando a un F-80, pero éste logró volver a su base.

En total, finaliza diciendo el comunicado, se llevaron a cabo 134 misiones durante el día.

PLATILLO VOLADOR VIO LANZAR DESDE UN AVION AGRICULTOR DE EE. UU.

WASHINGTON 7, (U. P.)— Una versión completamente novedosa de los platillos voladores fué ofrecida hoy cuando el agricultor John Keller, de Dowagiac, Michigan, alegó haber visto un avión de la fuerza aérea lanzando un platillo sobre su campo de heno.

La Fuerza Aérea, que desde hace tiempo ha venido negando la existencia de los platillos, dijo que el campesino debió haberse equivocado. La Fuerza Aérea, durante largo tiempo, mantuvo una oficina encargada de estudiar toda información acerca de los platillos, pero finalmente el organismo declaró que no existían y cesó en sus funciones. Sin embargo, esta es la primera vez que alguien dice que vió un platillo lanzado desde un avión.

Suspendidos embarques de petróleo al Oriente

WASHINGTON 7, (U. P.)— Las compañías petroleras norteamericanas recibieron órdenes del Departamento de Estado, de suspender todos sus embarques de petróleo para el Lejano Oriente, ante el temor de que tales abastecimientos vayan a parar a las manos de los coreanos del norte.

Los funcionarios norteamericanos dijeron que tenían la certeza de que esa orden, emitida como una petición extraoficial, sería obedecida.

Tal orden ha venido a complementar el ya rígido control del Gobierno sobre las exportaciones de todos los materiales de valor bélico potencial para los coreanos del norte y los comunistas chinos.

El Departamento de Estado dijo que se ha pedido a todas las firmas petroleras norteamericanas, que no hagan embarques de productos de petróleo a Corea del Norte, China Comunista, Hong Kong y la colonia portuguesa de Macao.

Simultáneamente, Estados Unidos pidió a Gran Bretaña y Holanda, que impidan los embarques de petróleo a la China comunista y a Corea del Norte.

INCURSIONES ROJAS HAN SIDO RECHAZADAS

TOKIO, (Sábado 8) (U. P.)— Un portavoz del Cuartel norteamericano en el frente de Corea dijo que se ha rechazado una serie de incursiones de los comunistas en pequeña escala, sobre los puestos de la avanzada norteamericana, en una zona que no se mencionó.

El portavoz subrayó que no ha habido acción aérea del enemigo al sur de la línea del frente en las últimas 48 horas (hasta las 7 de la mañana, hora local del sábado).

TOKIO, (Sábado 8), (U. P.)— El piloto del avión de retropropulsión, que dirigió el ataque de los aviones de la Marina contra objetivos norcoreanos, los días 3 y 4 de julio, vió buques que se pensaban eran submarinos, pero resultaron ser cañoneros.

PARTE DE LA FUERZA AEREA DE AUSTRALIA

TOKIO 7, (U. P.)— El siguiente es el texto del comunicado emitido por la Fuerza Aérea australiana, a las 5.14 P. M.:

"Los cazas australianos Mústang efectuaron ayer dos incursiones contra los coreanos del norte. La primera consistió en dar protección contra los aeroplanos coreanos septentrionales a un puente estratégico sobre un río al sur de Seul. Los aviones regresaron por la tarde después de un vuelo sin incidentes.

"En la segunda misión tres aeroplanos ametrallaron las comunicaciones en la carretera y en la ferrovía al sur de Suwon empleando proyectiles cohetes y ametralladoras. Hubo momentos de ansiedad en la base cuando esos aparatos no regresaron a tiempo. Después se supo que se habían quedado en una base norteamericana en Corea Meridional, porque se les estaba acabando el combustible".

CREMA SIMON

MOVADO
165 PRIMEROS PREMIOS
Cronógrafo
ANTIMAGNETICO
CONTADORES DE 60 MINUTOS Y 12 HORAS
PARA TODO DEPORTE.

REPRESENTANTES — DISTRIBUIDORES
L. & S. MONTAGUE LTDA.
CASILLA 2352 — SANTIAGO — CHILE
CLARIN

GRAN LIQUIDACION ANIVERSARIO
— 1935 JULIO 1950 —
LOZA - ENLOZADOS - CUCHILLERIA
CRISTALERIA - ALUMINIO - PLAQUE
¡Quince años vendiendo más barato!

CUCHARITAS A $ 2, 4, 7, 12.	CACEROLAS A $ 12, 19, 25.	PANERAS A $ 17, 19, 30	DE PLAQUE $ 410.—	AZUCAREROS $ 18.—
CUCHARAS A $ 3, 5, 12, 20.	OLLAS A $ 19, 26, 32.	TAZAS A $ 14, 16, 20.	PONCHERAS $ 288.—	MANTEQUILLERA $ 18.—
CUCHILLOS A $ 5, 11, 16, 32	COLADORES A $ 6, 9, 18.	TETERAS A $ 30, 38, 50.	LICORERAS $ 49.—	BATIDORES $ 60.—
COPAS A $ 3, 4, 7, 10.	BACINICAS A $ 34, 38, 40.	PORTA-VIANDAS A $ 70, 88, 100	PRENSAS PURE $ 58.—	CHATAS $ 200.—
BANDEJAS A $ 15, 20, 35, 50.	LAVATORIOS A $ 40, 48, 70.	FONDOS A $ 280, 335.	MAQUINAS $ 350.—	EMBUDOS $ 14.—
CUCHARONES A $ 10, 13, 18	SARTENES A $ 26, 30, 36.	LECHERAS A $ 30, 40, 50.	ALCUZAS $ 68.—	IRRIGADORES $ 33.—
VASOS A $ 2, 3, 4, 6	ASADERAS A $ 26, 32, 40.	JUEGOS TE $ 165.—	BRASEROS $ 25.—	SOPERAS $ 155.—
JARRITOS A $ 6, 7, 9, 11	PLATILLOS A $ 4, 6, 8.	JUEGOS LAV $ 435.—	TAZAS A $3, 5, 12, 20.	PAILITAS $ 13.—
BOTELLAS A $ 23, 32, 40.	RECIPIENTES A $ 98, 120, 148	CUCHILLERIA $ 288.—	PLATOS $ 12.—	HERVIDORES $ 70.—

¡AQUI MAS BARATO!
LOTES ESPECIALES PARA COMERCIANTE
CASA BAUZA
SAN DIEGO 1233

REGALE ALEGRIA
MUSICA PARA ALEGRAR LAS FIESTAS DE LOS SANTOS

92 5107 — THREE - LITTLE SISTERS (Las tres hermanitas). Dinah Shore con Orquesta. I CAN'T TELL YOU WHY I LOVE YOU, BUT I DO (No puedo decirte por qué te amo)

90-0988 — TÉ LLEVO DENTRO DE MI - Beguine. Federico Ojeda y su Orquesta. EL TIEMPO SERA TESTIGO - Bote Mambo.

90-0987 — IMPRESCINDIBLEMENTE Bolero. Conjunto Mosaicos de América. MI PRIMA ESTHER - Marchiña.

90-0983 — EL VELERITO - Guaracha. Los Quincheros con Carlitos Llanos y su Conjunto Tropical. SILENCIOSAMENTE - Bolero.

90-0989 — SI TE VI, NO ME ACUERDO - Bolero. Cora Santa Cruz con F. Ojeda y su Orquesta. POR SIEMPRE TE HE DE QUERER - Bolero.

92-5111 — OLD MAN RIVER (Viejo Río). Tommy Dorsey y su Orquesta. BILL.

90-0976 — LA PAMPA Y LA PUNA Canción. Alfonso Ortiz Tirado con Orquesta. HASTA LA GUITARRA LLORA - Triste.

60-0458 — AQUEL MADRID - Mazurca. Pepita Llaser con Orquesta, dirigida por B. Teres. OLE CATAPLUN - Seguidillas.

92 2299 — PECADO Bolero. Héctor y su gran Orquesta de Jazz. BOTECITO ALEGRE - Botecito. Eugenio Nobile y su Orquesta Panamericana.

92 5112 — THE GRABTOWN GRAPPLE. Artie Shaw y su Orquesta - TABU (de la comedia musical "No, no, Nanette")

Escuche el enorme surtido que le ofrecerán los Distribuidores de
DISCOS RCA VICTOR

La NU designó a Mac Arthur jefe de sus tropas

COMUNICADO DEL CUARTEL GENERAL DE MAC ARTHUR

TOKIO, 8.— (UP).— El siguiente es el texto del parte oficial emitido por el Cuartel General del General Douglas MacArthur, sobre la guerra coreana:

"Las fuerzas de Corea Septentrional continuaron presionando hacia el sur con un movimiento envolvente de sus tercera y cuarta divisiones hasta que su frente llegó desde un punto al norte de Chonan, hacia el nordeste hasta Magung, 40 kilómetros al este de Pyongtaek, y desde allí, en dirección general del este hasta la costa oriental.

De Oeste a Este, la primera, tercera y cuarta divisiones de Corea Septentrional van a la cabeza del avance. La quinta división está ahora tanteando hacia el sur y el oeste desde Wenju con algunos elementos avanzados. También se han observado movimientos del enemigo en dirección sur desde Kuyangjang y Ansong. Se informa de actividades de guerrillas en la región de la costa este cerca de Yongdok, 160 kilómetros al sur del paralelo 38 en la costa oriental.

Las patrullas navales de las costas oriental y occidental continuaron bombardeando los tanques de petróleo y los puentes, así como las embarcaciones a lo largo de la costa oriental. Algunos emplazamientos de artillería de costa respondieron, sin efecto, con fuego de sus baterías.

Bombarderos ligeros de la Quinta Fuerza Aérea atacaron concentraciones de tanques al norte de Pyontaek y entre Pyontaek y Osan. Dejaron ardiendo cierto número de tanques. Muchos camiones y otros vehículos fueron ametrallados, pero se desconoce exactamente los daños causados. Se perdieron dos B-26 y fueron heridos dos tripulantes de los aviones que regresaron.

Los cazas prestaron servicio de protección y apoyo de cerca a las operaciones. Averiaron y destruyeron una locomotora, vagones de tropas, tanques y camiones. Soldados enemigos fueron muertos por el fuego de sus ametralladoras. No regresaron tres F-51.

Los aviones B-29 de la Vigésima Fuerza Aérea atacaron la refinería de la compañía petrolífera a Rising Sun en Wensen, 102 kilómetros al norte del paralelo 38 en la costa oriental así como los patios de maniobras ferroviarias y puentes cerca de Seul. Los resultados fueron de buenos a excelentes".

Contraofensiva...

(DE LA PRIMERA PAGINA)

día a gozar del descanso que tanto necesitaban. Un portavoz del Alto Mando informó a la vez en la base norteamericana en Corea que se ha rechazado un ataque comunista a la estratégica encrucijada de caminos de Chonan, 64 kilómetros al norte de Taejon y que esta madrugada ya se había establecido todo el frente de guerra.

Los norteamericanos marcharon al norte llevando consigo grandes cañones nuevos para contener a los tanques comunistas que han aterrorizado a los soldados surcoreanos por su habilidad para resistir el fuego de las armas con que disponían.

Las nuevas máquinas de guerra fueron llevadas por los norteamericanos para la contraofensiva que el teniente general George E. Stratemeyer dijo ayer se iniciaría pronto en combinación con los ataques aéreos terrestres y marítimos. Stratemeyer es el comandante de las fuerzas aéreas del Extremo Oriente entre las cuales se cuenta la quinta y vigésima fuerzas aéreas.

El frente se ha establecido por ahora a lo largo de una línea al norte de Chonan hasta Muging, 40 kilómetros al este de Pyongtaek y desde allí hasta la costa oriental, mientras los norteamericanos llevaban refuerzos necesarios para la lucha contra las fuerzas comunistas que se calculan en 35 mil hombres. Se informó que las fuerzas surcoreanas estaban reponiéndose de la batida que sufrieron en las etapas iniciales de la invasión. Se informa también que los surcoreanos se están reagrupando y rearmando y el anuncio del hecho por el cuartel del general Mac Arthur indica que los surcoreanos se lanzarán nuevamente a la batalla junto a las fuerzas de EE. UU.

ACCION DE LA ARTILLERIA

CON LAS TROPAS NORTEAMERICANAS EN EL FRENTE, 7 (UP). — La artillería norteamericana cañoneó el viernes en la noche las posiciones coreanas septentrionales más arriba de Chonan, después que el movimiento de flanco de la infantería comunista obligó a los norteamericanos efectuar la retirada desde las posiciones avanzadas que habían ocupado en horas anteriores del día.

Sin embargo, no ha habido una acción en grande escala y no se ha registrado cambio significativo en el frente de lucha.

La infantería septentrional que avanzó frente a los tanques por primera vez obligó a los norteamericanos a retirarse bajo una cortina de fuego de artillería después de un violento combate en las primeras horas de la noche del viernes.

Se cree que la coraza comunista ha sido detenida a varios kilómetros hacia el norte por los ataques aliados y los puentes volados.

La artillería e infantería entonces libraron una ruidosa serie de pequeños encuentros en este frente occidental en miniatura.

SUBMARINOS RUSOS

WASHINGTON, 7.— (UP.)— Un portavoz de la Armada dijo que es posible que submarinos rusos estén operando en la costa noroeste de Corea, en las cercanías de Chinnampo; pero agregó que no se ha recibido un informe oficial acerca de un ataque efectuado por Superfortalezas B-29 contra cuatro embarcaciones que se cree fueran submarinos del que hizo mención el parte de guerra del General Mac Arthur.

El parte dijo que el ataque ocurrió en la región de Chinnampo.

El portavoz declaró que los rusos tienen submarinos en la base del Puerto Arturo, en Manchuria, que frecuentemente hacen recorridos por el Mar Amarillo entre Corea y China.

La Armada también informó que ayer salieron de Long Beach, California, dos cruceros pesados y siete destructores para unirse a la flota que se está reuniendo en Pearl Harbor.

La flotilla es organizada a alrededor del portaaviones "Philippines Sea", que también está en ruta a Pearl Harbor. Los barcos que salieron ayer de Long Beach, son: los cruceros "Helena" y "Toledo" y los destructores "Elliste", "Chandler", "Hammer", "Chevalier", "Craig", "Parks" y "Southerland".

A 64 KILOMETROS DE TAEJON

TOKIO, sábado 8.— (UP.)— (Por Earnest Hoberecht.)— La ofensiva de los coreanos del norte se ha detenido temporalmente a 64 kilómetros al norte de Taejon; pero a la vez se informó que cuatro divisiones de los comunistas se están concentrando para una nueva embestida contra las castigadas fuerzas norteamericanas.

El comunicado de medianoche del General Mac Arthur dice que los comunistas llegaron a las posiciones a lo largo de la línea que se extiende al norte de Chonan, antigua ciudad amurallada a 57 kilómetros al noroeste de Taejon. Desde allí la línea corre hacia el Este, pasando por Mugung y Chunki.

Esa era aproximadamente la posición de la vanguardia de los comunistas, anunciada en los despachos del frente de batalla, ayer, después de hacer retroceder a los norteamericanos 48 kilómetros en dos días. Los norteamericanos debieron replegarse, por hallarse en enorme inferioridad numérica.

VOLADO UN PUENTE

Los zapadores norteamericanos volaron un puente de la carretera principal sobre el río Asong entre Pyongtaek y Chonan, con lo que las tropas de Estados Unidos lograron una tregua. Otras fuerzas norteamericanas se dirigen ahora al frente de batalla.

Los despachos del Cuartel General y de la zona de batalla, muestran que la ofensiva de los coreanos del norte se detuvo por falta de combustible y estará en condiciones de ser reanudada tan pronto como los comunistas se reagrupen y se reabastezcan de combustible.

Los bombarderos livianos de la Quinta Fuerza Aérea norteamericana atacaron a los comunistas. Hicieron blanco con sus bombas en las concentraciones de tanques al norte y sur de Pyongtaek y al alejarse, varios tanques quedaron ardiendo. Muchos camiones y otros vehículos fueron ametrallados.

Se perdieron dos bombarderos medianos B-26 y sufrieron heridas dos tripulantes de los aviones que regresaron a sus bases. Tres cazas Mustangs se perdieron en el curso de los ataques de los aviones en que ametrallaron una locomotora, vagones para el transporte de tropas, tanques y camiones de varios tipos.

ATAQUE AEREO

La Vigésima Fuerza Aérea envió a sus Superfortalezas Volantes contra la refinería de la Compañía Petrolera Sol Naciente, situada en Wensan, 112 kilómetros al norte del paralelo 38 sobre la costa oriental. El comunicado expresa que los resultados del ataque fueron entre buenos y excelentes.

El parte da la primera confirmación de la pérdida de Magung, 48 kilómetros al Este de Pyongtaek, y de Chungju, 74 kilómetros al Este de Pyongtaek. Sin embargo, el día anterior se sabía que los comunistas estaban haciendo tanteos en ambas zonas, sin haberse dicho que hubieran efectuado un avance apreciable.

Mac Arthur informa también en el comunicado que la ofensiva comunista, yendo desde el Este hacia el oeste, está a cargo de las divisiones rojas Primera, Tercera y Cuarta. En cuanto a la Quinta División, se dice que ataca al sur y Este desde Wenju, en tanto que algunos de sus elementos se dirigen al oeste rumbo a Ansong, 16 kilómetros al Este de Pyongtaek.

EL CONSEJO DE SEGURIDAD COLOCO TROPAS ALIADAS BAJO SU BANDERA INTERNACIONAL

LAKE SUCCESS, 7 (U. P.)— (Por BRUCE MUNN).— El Consejo de Seguridad de la NU autorizó hoy a Estados Unidos para que designe al general Douglas Mac Artur como comandante supremo de las fuerzas aliadas en Corea.

La resolución, que también autoriza el uso de la bandera de las Naciones Unidas junto con las banderas nacionales en la guerra coreana, fué aprobada por siete votos contra cero.

India, Egipto y Yugoeslavia, se abstuvieron de votar.

Después de la votación, el Embajador norteamericano, Warren R. Austin, dijo al Consejo de Seguridad que Estados Unidos estaba preparado para "aceptar" la responsabilidad y soportar la fuerte carga" que le comporta tal responsabilidad.

El delegado noruego, Arne Sunde, quien preside el Consejo de Seguridad de la NU durante este mes, dijo hoy al inaugurarse la sesión, que rendía homenaje a las tropas norteamericanas que pelean en Corea y expresó la esperanza que "nosotros no nos quedemos muy atrás de estos hombres en su determinación y dedicación a los ideales por los que ofrendan sus vidas".

Sunde convocó a ese organismo, boicoteado por los rusos para aprobar la resolución presentada por Gran Bretaña y Francia, que autorizará la designación del general Douglas Mac Arthur como comandante supremo de las tropas aliadas en Corea y para que esas tropas luchen bajo la bandera de las Naciones Unidas.

Sunde dijo al Consejo: "Esta es la acción de la NU, pero los ideales y principios por los cuales laboramos aquí, exigen mucho más de los soldados que caminan por el lodo al sur de Suwon.

"Muchos de ellos ya han dado sus vidas por nuestra causa y creo que es lógico y natural que, como presidente de este Consejo de Seguridad, les rinda tributo. Abrigemos la esperanza que no nos quedaremos muy detrás de ellos en nuestra determinación y nuestra dedicación a los ideales por los que han ofrendado sus vidas".

Sunde añadió: "Por ahora los agresores implacables y brutales parece que están recogiendo los frutos de la victoria que naturalmente corresponden al poder que ataca, con la ventaja de la sorpresa y un planeamiento cuidadoso.

"Pero, la República de Corea ya no está sola en su lucha por la libertad y la independencia. Se envía apresuradamente ayuda al teatro de guerra por avión, barco y ferrocarril. La línea de resistencia, doblada y rota, está haciéndose más firme, lentamente, con el vigor y coraje de los muchachos norteamericanos, quienes apenas soñaban hace 14 días en que serían los primeros en pelear por los ideales y principios de la NU".

Sunde recordó al Consejo el cúmulo de comunicaciones que se han recibido desde la última sesión el 27 de junio. Leyó el pasaje de una nota enviada por el Viceministro de Relaciones Exteriores ruso, Andrei Gromyko, en la que informa al Consejo que el Kremlin considera que es completamente ilegal la decisión de aplicar sanciones.

Sir Gladwyn Jebb, delegado de Gran Bretaña, presentó la resolución.

Jebb agradeció a las 42 naciones que han expresado su apoyo a las sanciones contra Corea roja, y recalcó que la ayuda ofrecida por los miembros de la NU, según se señala en la resolución, sería utilizada sólo para "repeler el ataque armado y para restaurar la paz y seguridad internacionales".

Agregó: "Es claro para todos que es preciso establecer un mando único si se va a evitar confusión. Si los acuerdos dispuestos en el artículo cuarenta y tres de la Carta (que crea una fuerza de policía internacional) se hubiera puesto en vigor, habríamos procedido de una manera diferente. Ahora sólo podemos actuar conforme al artículo treinta y nueve, el cual permite al Consejo de Seguridad recomendar simplemente las medidas que deberían tomarse".

Jebb sostuvo que el Consejo de Seguridad no puede ahora nombrar un Comandante. "Lo único que puede hacer el Consejo de Seguridad", dijo, "es permitir que uno de sus miembros designe un Comandante".

En cuanto a la autorización para usar la bandera de la NU en el campo de batalla, Jebb manifestó: "Esta sí que es una proposición novedosa y enderezada esencialmente a recalcar la unidad de aquellas naciones que están actuando en conjunto y a indicar que están actuando bajo la ley más alta que la que dictan los intereses estrechos nacionales".

El delegado francés, Jean Chauvel, al anunciar que Francia también apoyaba la resolución, elogió a Estados Unidos y a sus fuerzas armadas por su acción rápida en Corea. Chauvel declaró:

"Deseo volver a declarar lo mucho que la inteligencia política y la rapidez de la decisión de Estados Unidos, así como la prontitud de su intervención han sido valorizados por mi Gobierno y el pueblo francés. Los pueblos de Europa y del mundo no podrían recibir una satisfacción mayor en este momento".

Agregó: "También deseo expresar la ansiedad con que todos nosotros, los que participamos en las dos guerras mundiales, estamos observando los esfuerzos de los jóvenes que han venido de todas partes de Estados Unidos, y ahora están arriesgando sus vidas. Estos son muchachos cuyos mayores conocimos en otros años en un conflicto común".

El delegado nacionalista chino, doctor Tingfu Tsiang, recordó al Consejo que el incidente de Mukden con que comenzó la agresión japonesa a China, ocurrió hace 13 años. Dijo: "En 1937, el siete de julio, los japoneses comenzaron su guerra de agresión contra China. Desgraciadamente en aquella ocasión no se apagó el fuego inmediatamente.

"La Liga de las Naciones no ayudó a mi país". Más adelante declaró Tsiang: "Por fortuna, hoy la agresión contra la República de Corea ha sido rechazada por la NU. Los Estados miembros que han respondido al llamamiento del Consejo de Seguridad para ayudar a Corea, están soportando, desde luego, cargas que en ningún sentido son leves y que sin duda alguna, se harán más pesadas en los días futuros. Pero, estoy convencido de que a la postre estos sacrificios ahorran a los pueblos del mundo sacrificios más grandes".

El Embajador cubano, Alberto Inocente Alvarez, dijo al Consejo de Seguridad que la acción de la NU, al aplicar sanciones militares a Corea, "alienta a las pequeñas naciones".

Alvarez anunció la decisión de Cuba de votar en favor de la resolución anglo-francesa y sostuvo "que ésta complementa las resoluciones anteriores del Consejo", concerniente a represalias contra Corea Septentrional.

Alvarez manifestó: "Mi Gobierno está gravemente preocupado por la agresión perpetrada por Corea Septentrional contra Corea Meridional", y añadió que la reunión del Consejo de Ministros de Cuba, el 28 de julio decidió apoyar la actitud de la NU y dar todo el apoyo necesario.

Agregó: "Nos complace ver a otras naciones que adhieren a la decisión de la NU. Esto es estimulante para las pequeñas potencias".

Declaró que el Gobierno y el pueblo de Cuba aplauden la acción eficaz de las Naciones Unidas y de los Gobiernos miembros al acudir a ayudar a la Organización Mundial, sólo que Estados Unidos realiza "el mayor esfuerzo" en la guerra coreana y subrayó que "si no fuera por Estados Unidos, el destino de Corea Meridional sería diferente".

Unde puso en votación la resolución, después de decir brevemente que Noruega la apoyaba.

La decisión fué tomada después de un breve debate preliminar. Sólo hubo un momento de excitación cuando un hombre que distribuía folletos en que se pedía "una mediación" fué echado a la fuerza antes que se abriera la sesión. Fuentes informadas dijeron que se esperaba que el General Mac Arthur enarbolara el emblema de la NU en su Cuartel General tan pronto como le llegue la noticia de Seguridad.

LAKE SUCCESS, 7.— (U.P.) El Secretario General de las Naciones Unidas, Trygve Lie, entregó hoy al Embajador norteamericano Warren R. Austin, la histórica bandera azul y blanca, de la organización mundial, utilizada en Palestina, y le pidió que la enviara al General Douglas Mac Arthur para ser enarbolada en Corea.

El pabellón, que es el primero enviado a flotar sobre las tropas que están llevando a cabo la acción punitiva en representación de la NU, ordeó sobre las oficinas centrales del doctor Ralph Bunche, norteamericano, en Jerusalém, y de su predecesor asesinado conde Folke Bernadotte, mientras mediaban en la guerra árabe-israelita, en Tierra Santa.

Aumentarán fuerzas de Estados Unidos

EL TEXTO DEL ACUERDO QUE FUE APROBADO

LAKE SUCCESS, 7.— (UP). — El siguiente es el texto de la resolución presentada por Gran Bretaña y Francia en la sesión de hoy del Consejo de Seguridad y aprobada por éste:

"El Consejo de Seguridad, habiendo determinado que el ataque armado a la República de Corea por fuerzas de Corea del Norte, constituye una violación de la paz, habiendo recomendado que los miembros de las Naciones Unidas den a la República de Corea la ayuda que sea necesaria para repeler el ataque armado y restaurar la paz y la seguridad internacional en la zona;

"Primero: acoge complacido el apoyo rápido y vigoroso que los gobiernos y pueblos de las Naciones Unidas han prestado a sus resoluciones del 25 y 27 de junio de 1950 para ayudar a la República de Corea a defenderse del ataque armado y de esta forma restaurar la paz y la seguridad internacional en la zona;

"Segundo: observa que los miembros de las Naciones Unidas han hecho a las Naciones Unidas ofrecimientos de ayuda para la República de Corea;

"Tercero, recomienda a todos los miembros que suministran fuerzas militares y otros tipos de ayuda, conforme a las ante dichas resoluciones del Consejo de Seguridad, que pongan tales fuerzas y otros tipos de ayuda bajo el mando unificado de Estados Unidos;

"Cuarto: pide a Estados Unidos que designe al Comandante de tales fuerzas;

"Quinto: autoriza al mando unificado para que a discreción utilice la bandera de las Naciones Unidas en el desarrollo de las operaciones contra las fuerzas de Corea Septentrional junto con las banderas de las distintas naciones participantes;

"Sexto: pide a Estados Unidos que suministre al Consejo de Seguridad los informes apropiados sobre el desarrollo de la acción tomada bajo el mando unificado".

Gran Bretaña continuará enviando petróleo para consumo civil de China

WASHINGTON, 7.— (UP.)— Gran Bretaña rehusó hoy poner término a sus embarques de petróleo a la China comunista.

Los funcionarios norteamericanos estaban francamente molestos. El Departamento anunció oficialmente que había pedido a las firmas petroleras norteamericanas que suspendieran los embarques de petróleo al Lejano Oriente, que pudieran llegar a la Corea septentrional. Añadió que había sugerido que Gran Bretaña hiciera una petición idéntica a las compañías petroleras británicas.

Un portavoz de la Cancillería británica en Londres dijo que Gran Bretaña esperaba continuar sus embarques a la China comunista, porque no eran suficientemente grandes para ayudar al poderío bélico rojo.

Fuentes británicas explicaron aquí que Gran Bretaña había enviado menos de un buque con productos petroleros cada mes a la China comunista. Los embarques consistían de kerosén para lámparas de petróleos para motores Diesel, petróleo para motores y pequeñas cantidades de lubricantes. Indicaron que firmas norteamericanas, especialmente la Caltex y Standard Vacuum, habían enviado a la China comunista casi dos veces la cantidad de petróleo que las firmas británicas habían mandado.

Las fuentes británicas recalcaron que ni las empresas británicas ni norteamericanas han enviado gasolina de aviación a la China comunista.

Según fuentes inglesas, antes de empezar la guerra coreana las firmas petroleras norteamericanas y británicas acordaron satisfacer sólo las necesidades civiles de China.

Añadieron que no se ha hecho ningún embarque recientemente y que no se está cargando buque cisterna alguno. Señalaron que si los embarques ingleses continuaban, no serían aumentados para invadir los mercados que las firmas norteamericanas están abandonando.

El Departamento de Estado dijo que las firmas norteamericanas accedieron en seguida a poner fin a los embarques de petróleo.

El Departamento de Estado manifestó: "Esta petición se fundó en la necesidad de asegurar que tales embarques no ayudarán, directa o indirectamente, a las fuerzas militares de Corea del norte".

Espía acusado de vender secretos atómicos será procesado en los EE. UU.

SANTA FE (Nuevo México), 7. —(UP.)— El Fiscal de Distrito, Evecett M. Grantham, informó hoy que David Greenglass, ex miembro de la Liga Comunista, que ha sido culpado de vender secretos atómicos a Rusia por 500 dólares, probablemente sea juzgado en el período judicial que se inicia en el mes de septiembre próximo.

Añadió que si Greenglass se declarara culpable, sería condenado en Nueva York, donde fué detenido. Greenglass hace frente a una posible sentencia a muerte.

Truman incrementará en 300 mil hombres actual dotación militar

WASHINGTON, 7.— (UP). — El Presidente Truman ordenó a las Fuerzas Armadas nacionales que aumenten sus efectivos en 300 mil hombres por lo menos, y recurran al reclutamiento, si es necesario, para lograr tal aumento.

El Departamento de Defensa anunció que la medida fué tomada para "hacer frente a la situación en Corea".

Un portavoz militar declaró que el Departamento de Defensa confía en que los alistamientos voluntarios y la reincorporación de las reservas al servicio activo darán al Ejército, la Armada y la Fuerza Aérea los efectivos que necesitan sin tener que recurrir al reclutamiento.

Sin embargo, el mecanismo del servicio militar obligatorio fué puesto en marcha con la autorización del Presidente Truman. El Director de ese servicio, Lewis B. Hershey, convocó inmediatamente a su personal directivo a una sesión de emergencia.

En el caso que las Fuerzas Armadas necesiten reclutar ciudadanos, solo los comprendidos entre los 19 y 25 años serán llamados, pues así lo estipula la ley de reclutamiento. El Departamento de Defensa no dijo cuantos hombres necesita para las Fuerzas Armadas.

El Ejército, la Armada y la Fuerza Aérea tienen ahora en total alrededor de 1.360.000 hombres. El Congreso, al destinar los fondos para las Fuerzas Armadas nacionales, firmó en alrededor de 1.460.000 los efectivos máximos de dichas fuerzas para el año fiscal pasado. Ahora Truman ha autorizado que se sobrepase ese total.

El número de los alistamientos voluntarios determinará el número de los ciudadanos que serán reclutados.

Mientras se hacía ese anuncio en el Pentágon, Truman explicaba en términos generales su plan a un grupo de dirigentes parlamentarios convocados en la Casa Blanca.

Un portavoz militar dijo: "Confiamos en que los alistamientos voluntarios bastarán para las fuerzas que necesitamos. Ignoro si serán llamadas las fuerzas de reserva por unidades o por personas. Con seguridad habrá oficiales llamados a prestar servicio activo".

El anuncio hecho por el Departamento de Defensa dice textualmente:

"Para hacer frente a la situación en Corea, por recomendación del Estado Mayor Mixto en el cual han convenido los Secretarios de Ejército, Armada y Fuerza Aérea y con la aprobación del Presidente de la República, se ha autorizado al Ejército, Armada y Fuerza Aérea exceder los máximos de los presupuestos globales para el personal militar.

"Esta medida constituye el primer paso para llevar a su poderío completo de operaciones las unidades del Ejército, Armada y Fuerza Aérea que deben ser utilizadas en las operaciones coreanas, para suministrarles más servicios auxiliares y apoyo, y para reemplazar a las unidades que se enviarán a Corea.

"Ha sido autorizado el uso del servicio militar obligatorio.

"También se aceptarán alistamientos voluntarios".

PUENTE AEREO TIENDE EE. UU. PARA ENVIAR SUS FUERZAS A COREA

WASHINGTON, 7.— (UP.)— El Departamento de Defensa ha comenzado a emplear aviones de siete líneas aéreas comerciales para trasladar personal militar y equipo a la zona de guerra del Lejano Oriente.

Los puntos principales de partida para los vuelos a través del Pacífico son San Francisco y Seattle.

El puente aéreo, aunque tiene ya buenas proporciones, todavía no ha llegado a igualarse al que se estableció para abastecer a Berlín durante el bloqueo implantado por los rusos.

Los vuelos de esas aeronaves se realizan, según un vocero del citado Departamento, a base de contrato. Hasta la fecha, el Departamento de Defensa ha contratado aviones de las siguientes líneas: Panamerican Airways, Northwest United Transocean Seabord, Western Flyng Tigers y la Overseas National.

También es posible que se empleen aviones de otras líneas a base de subcontratos.

Entretanto, se espera que la Junta de Aeronáutica Civil restablezca la medida de la última guerra, bajo la cual los pasajeros militares tenían preferencia sobre los civiles.

Si se aprueba tal medida, los civiles no tendrán seguridad de que sus reservas de pasajes sean mantenidas.

30 MIL SOLDADOS FILIPINOS PIDEN LUCHAR EN COREA

MANILA, 7.— (UP.)— Treinta mil filipinos veteranos de la última guerra, con notable hoja de servicios en combate contra los japoneses, se encuentran dispuestos a unirse a las fuerzas norteamericanas que luchan contra los comunistas de Corea septentrional.

Estos ex soldados, que anteriormente formaron parte del Ejército norteamericano en Filipinas, enviaron el ofrecimiento de sus servicios al Embajador Myron Cowen y esperarán la respuesta del Alto Comando norteamericano.

El coronel Ricardo Poblete, graduado en West Point y presidente del grupo de veteranos, dijo: "Estamos listos para ir a Corea".

COMISION DE NU SE INSTALARA EN PUSAN

TOKIO, 7. — (U. P.). — Se ha sabido que la Comisión de las Naciones Unidas en Corea, establecerá su sede en el puerto de Pusan, en la Corea sudoriental, y mantendrá un grupo de enlace en la capital del Gobierno coreano meridional.

El Coronel Alfred G. Katzin, representante personal del Secretario General de las Naciones Unidas, Trygve Lie, llegó a la [illegible] del Sur, el jueves, para [illegible] el grupo de enlace.

MAS FONDOS PA[illegible] ARMAS ATOMI[illegible] SOLICITA TRUM[illegible]

WASHINGTON, 7.— (UP.)— [illegible] Presidente Truman pidió al [illegible] greso que asigne 260 millo[illegible] dólares adicionales para "[illegible] en todas las formas de arma[illegible] micas, incluso la bomba [illegible] drógeno o "de fusión".

El Presidente declaró q[illegible] dinero permitirá a la Co[illegible] de Energía Atómica "construir [illegible] bricas adicionales y más e[illegible] y las instalaciones relac[illegible] que se requieren para po[illegible] práctica mis instrucciones [illegible] ro de 1950".

Agregó el Presidente: "[illegible] instrucciones pedían a la [illegible] sión que continuara su lab[illegible] todas las formas de bomba[illegible] micas, incluso la bomba [illegible] drógeno o de fusión".

El Primer Mandatario m[illegible] tó que las nuevas fábricas [illegible] den ser utilizadas en la p[illegible] ción de explosivos atómic[illegible] combustible para máquina[illegible] micas o centrales de ener[illegible]

Indicó que su clasif[illegible] "avanzado" y que su op[illegible] "acelerará el progreso de[illegible] grama de energía atómica".

Otras fuentes oficiales [illegible] que la comisión construirá [illegible] vos "reactores" para mani[illegible] lar el explosivo de la bom[illegible] hidrógeno. El mismo [illegible] "reactores" puede ser u[illegible] para hacer el plutonio que [illegible] explosivo de la bomba atómi[illegible]

El Presidente Truman ell[illegible] en la nueva empresa, la [illegible] sión de energía atómica [illegible] con toda mi confianza".

Añadió que el programa [illegible] tinuará dependiendo mu[illegible] ingenio y cooperación de [illegible] dustria norteamericana".

Declaró asimismo que s[illegible] pliación del programa "de [illegible] fasis adicional al hecho [illegible] energía atómica posee gran[illegible] sibilidades, tanto para la [illegible] ción como para beneficio [illegible] Humanidad".

El Presidente Truman re[illegible] el deseo norteamericano de [illegible] reglamentación internacio[illegible] caz de la energía atómica [illegible] asegurar su uso sólo con [illegible] pacíficos". Añadió que "[illegible] un objetivo fundamental [illegible] este Gobierno y una vez [illegible] ría de la NU han destina[illegible] mejores esfuerzos".

Dijo, además: "Tenemos [illegible] fortalecer nuestras propias [illegible] sas suministrando la capa[illegible] de producción de energía [illegible] que se necesita, hasta que [illegible] consiga ese objetivo".

APROBADO PROYE[illegible] DE UNION DE PAG[illegible]

PARIS, 7. — (U. P.). — [illegible] sejo de Ministros de la Orga[illegible] ción para la Cooperación E[illegible] mica Europea, aprobó el p[illegible] de Unión de Pagos Europeos.

Un funcionario de la Orga[illegible] ción declaró que se ha lle[illegible] un completo acuerdo sobre [illegible] los puntos, respecto de la [illegible] de Pagos, y que todas las [illegible] ciones adheridas al Plan M[illegible] participarían en la Unión. [illegible] so Suiza, cuya adhesión es [illegible] siderada dudosa hasta ahora.

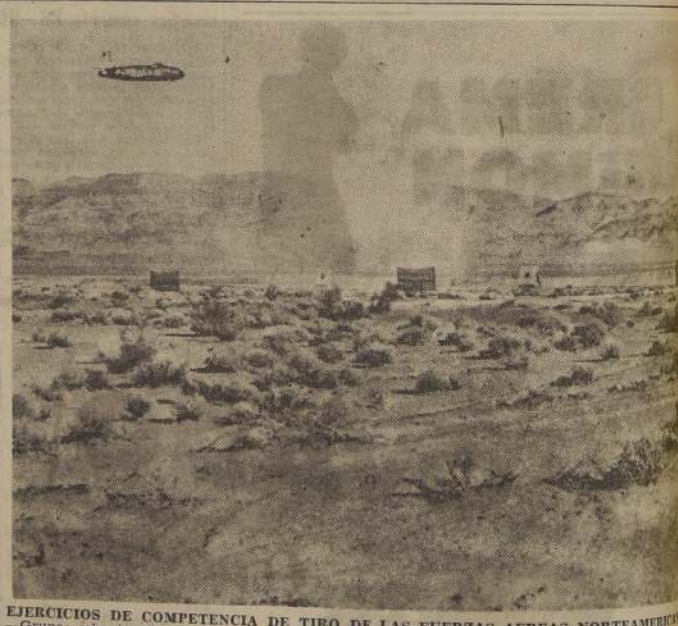

EJERCICIOS DE COMPETENCIA DE TIRO DE LAS FUERZAS AEREAS NORTEAMERICA[illegible] —Grupos seleccionados de la Artillería de la Fuerza Aérea de los Estados Unidos estacionados [illegible] diversos lugares del globo, concurrieron a los segundos ejercicios anuales de tiro celebrados [illegible] cientemente en la base aérea de Las Vegas, en el Estado de Nevada. Los "Shooting Star" [illegible] Lockheed tuvieron oportunidad de demostrar una vez más su capacidad como arma de [illegible] en competencia con otros aviones de retropropulsión, poniendo de manifiesto sus excepcionales [illegible] racteristicas al superar en excelencia a modelos del mismo tipo de la última guerra que [illegible] parte en el concurso. Los pilotos de los "Shooting Star" alcanzaron los primeros honores [illegible] en las competencias de grupo, sino en las de bombardeo a tierra, combate aéreo y bombardeo [illegible] rebote.—En la foto se ve uno de estos famosos aviones de la Lockheed, en vuelo sobre el [illegible] to de Nevada durante los ejercicios de referencia.

SOPROLE

INFORMES Y VENTAS DESDE UNA ACCION DE $ 200.—

en AGUSTINAS 1070 Oficina 318 — 4.o piso FONO 68070

Ahora, FACILIDADES de PAGO para grupos de empleados u obreros

SOPROLE

CAJA DE LA HABITACION

PROPUESTAS PUBLICAS

POBLACION "VICENTE NAVARRETE" "HOGAR SOCIAL" — SANTIAGO

Se solicitan propuestas públicas para la construcción del HOGAR SOCIAL en esta Población.

Podrán concurrir a esta licitación los Contratistas Generales, inscritos en 1.a, 2.a, 3.a y 4.a Categorías, en los Registros de la Caja.

Bases y antecedentes a disposición de los interesados, desde esta fecha, en el Archivo de Planos del Departamento Técnico, 4.o piso.

Las propuestas se abrirán el día viernes 14 de julio, a las 15 horas, en la oficina del Jefe del Departamento Técnico, Arturo Prat 48, 4.o piso.

EL VICEPRESIDENTE EJECUTIVO

ESCUELA TECNICA DE RELOJEROS

Pedro Wagner Garin

ABIERTA LA MATRICULA

CLASES PARA AMBOS SEXOS DIURNOS Y NOCTURNOS

VICTORIA 708

Esq. Sta. Rosa. SANTIAGO

UNICA EN CHILE

HOTEL PORTILLO

UBICADO A 3.000 METROS DE ALTURA, A ORILLAS DE LA LAGUNA DEL INCA

ATRACCIONES PARA ESQUIADORES: Buenas canchas; nuevos andariveles de arrastre y de silla; Escuela de Ski bajo la dirección de Emile Allais.

ATRACCIONES PARA NO-ESQUIADORES: Clima de alta montaña, con aire muy puro y gran radiación solar; imponentes panoramas; interesantes espectáculos de ski; andarivel de silla que permite subir y descender sentado el cérro Plateado; trineos con caballos; paseos sobre la nieve con raquetas tipo esquimal; navegación a remo, vela y motor en la Laguna del Inca; vida social dentro del Hotel (boite, orquesta, cine, ping-pong, etc.).

TARIFAS: Para público en general, desde $ 330 diarios por persona, incluyendo las cuatro comidas; para accionistas de Hocorsa y socios del Ski-Club Portillo, desde $ 230.

PASAJES en ferrocarril, 1.a clase de Mapocho o Puerto a Portillo, ida y vuelta $ [illegible]

INFORMACIONES Y RESERVAS:

S. A. HOTELES DE CORDILLERA ("Hocorsa")

AGUSTINAS 972 — OFICINA 503 — FONO 60268 — CASILLA [illegible]

— SANTIAGO —

UNO DE LOS MAS HERMOSOS EDIFICIOS DE SANTIAGO MODERNO SE CONSTRUYE EN MATIAS COUSIÑO, ENTRE MONEDA Y ALAMEDA

MUEBLES MODERNOS DE COCINA CLOSETS Y LOCKERTS "DELANO"

Muebles de cocina al estilo norteamericano, con cubiertas revestidas con linoleum, bordes protegidos con filetes metálicos de aluminio, pintados al Duco, colores en armonía con los muros. Ventilación y tiradores plásticos.

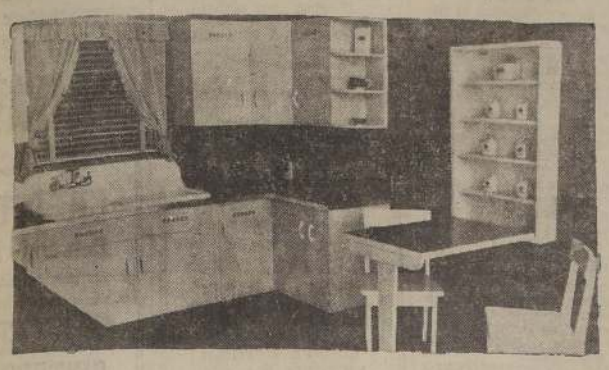

En los 69 departamentos del edificio de la Unión Española de Seguros se han colocado muebles de cocina, fabricados por

SOCIEDAD INDUSTRIAL Y COMERCIAL
Fco. DELANO Ltda.
Av. V. MACKENNA 2361

ESTA OBRA, DE 14 PISOS, PERTENECE A LA "UNION ESPAÑOLA DE SEGUROS"

LA FIRMA DE DON ENRIQUE ALBETZ TIENE A SU CARGO LAS OBRAS DE CONSTRUCCION

La Unión Española de Seguros está dando término a la construcción de uno de los edificios más hermosos y cómodos del nuevo centro comercial de nuestra capital.

Ubicado en la calle Matías Cousiño en su prolongación desde Moneda hasta Alameda, en un sector que se entregará enteramente remozado al público dentro de algunos meses, el nuevo edificio, de líneas airosas y modernas, tiene ya su obra gruesa totalmente terminada. Por su ubicación en pleno corazón de Santiago del futuro, por la utilización de los mejores materiales nacionales y extranjeros, y por el esmero con que se ha trabajado en cada uno de sus aspectos, esta construcción marca realmente una nueva era en la arquitectura de nuestro país.

ALGUNOS DETALLES DE INTERES

El nuevo edificio tendrá catorce pisos. El primero está destinado a locales comerciales; el segundo será una Galería Comercial; en el tercero y cuarto habrá oficinas; y desde el 5.o al 14.o habrá Departamentos de uno, dos y tres dormitorios además de livings, comedores, cocina, servicios, etc.

DOBLE SUBTERRANEO

Tendrá también dos subterráneos. En el primero habrá una amplia galería comercial, que será toda una novedad en Santiago, y el segundo, o sea el inferior estará destinado a bodegas, salas de máquinas, etc.

En total el edificio tendrá 69 departamentos, 28 oficinas, nueve locales comerciales en el primer piso; 12 locales en la Galería Comercial, y seis locales en el primer subterráneo.

PROFESIONALES QUE HAN INTERVENIDO

Arquitecto de esta magnífica obra ha sido don Juan Martínez. Ingenieros Calculistas, los señores Barros, Domínguez y Poblete; Jefe de Obra don Juan Nistal.

La firma a cargo de la construcción ha sido la que dirige el prestigioso profesional don Enrique Albetz.

Aspecto que presenta actualmente el amplio y magnífico edificio que en la prolongación de la calle Matías Cousiño desde Moneda hasta Alameda, construye la firma de don Enrique Albetz.— Su propietaria es la Unión Española de Seguros

OTRAS FIRMAS QUE HAN COLABORADO

VENTILACION Y CALEFACCION

Las ventilaciones del total del edificio, han sido ejecutadas por la firma "Sociedad Industrial Electer Ltda.".

Esta firma cuenta con un departamento especializado exclusivamente en instalaciones de aire acondicionado refrigeración, calefacción y ventilación; ha proyectado las instalaciones de ventilación del Edificio de la Unión Española de Seguros, adoptando el sistema de extracción forzada de alta capacidad para Cocinas y Toilettes en locales comerciales y departamentos.

Al efecto se han montado ventiladores centrífugos, silenciosos, que mediante una red de conductos horizontales y shafts verticales renovarán el aire de los locales interesados, garantizando así un ambiente limpio, despejado y carente de olores en absoluto.

Asimismo, esta firma ha instalado para calefacción de los locales comerciales del 1.er piso y entrepiso, estufas tipo convecto radiante de diseño especial.

CERRAJERIA ARTISTICA

La cerrajería artística, bronce, ría de cobre de la fachada, marquesina, vitrinas, ventanas metálicas, y lo que más llama la atención son las Cortinas "PITON", patentadas, y están colocadas en los locales principales del Edificio. Todos estos trabajos fueron ejecutados por la prestigiosa firma Mina Hnos.

VIDRIOS

Los vidrios fueron suministrados por la más antigua de las vidrierías de nuestra capital, Dell'Orto y Cía Ltda.

PARQUETS

Reviste especial interés la brillantez del Parquet, que fueron colocados por Parquets Fenix, cuya fábrica está instalada en Carrascal 3791.

MUEBLES DE COCINA

En los 69 departamentos de este edificio, se han colocado los muebles más modernos de Cocina que se fabrican en nuestro país; todos se pueden acondicionar a cualquier tamaño de cocina, y en distintos colores. Estos muebles de cocina fueron fabricados por una firma responsable y seria, como es la Sociedad Industrial y Comercial Francisco Delano Ltda.

INSTALACIONES SANITARIAS

Las instalaciones de Alcantarillado, Gas y Agua, estuvieron a cargo de la conocida firma German Eguiguren Ortúzar, Matías Cousiño 150.

PUERTAS DE MADERA

Las puertas de madera de este edificio, fueron fabricadas en la moderna fábrica de Puertas y Ventanas de Matías Concha Cervantes, instalada en su nuevo y moderno edificio de la calle Lira 2400.

PINTURA

César Ramos B., contratista en obras de Pintura y decoraciones, fué la prestigiosa firma encargada de ejecutar las terminaciones de este edificio, notándose sobriedad en los trabajos. Nueva York 17.

CONTRATISTA EN OBRAS DE PINTURA Y DECORACION

Las terminaciones y decoraciones del edificio de La Unión Española de Seguros, las ejecuta el suscrito. OFICINA:

NUEVA YORK 17 - 5.º PISO
TELEFONOS 81270 - 94470

GERMAN EGUIGUREN ORTUZAR
INSTALACIONES SANITARIAS

INSTALACIONES DE CALIDAD
EDIFICIO
UNION ESP. DE SEGUROS

MATIAS COUSIÑO 150
OF. 821 — FONO 85267

NO ES TAN SENCILLO HACER....
PROYECTOS

Hace proyectos quien posee capacidad profesional, imaginación y gran conocimiento de los materiales con que ha de construir

LADRILLOS
MENICHETTI
Son un auxiliar noble y preferido por los más hábiles arquitectos
SANTA ROSA 3280.- FONOS: 52557 - 51315

SOC. INDUSTRIAL ELECTER LTDA.
COMPAÑIA 1068 — Oficinas 806-808 — Fonos 81855-6

AIRE ACONDICIONADO
REFRIGERACION
CALEFACCION
VENTILACION

INSTALADORES EXCLUSIVOS DE EQUIPOS "WESTINGHOUSE" PARA AIRE ACONDICIONADO

PROVEEDORES DE LA IMPORTANTE OBRA DE MONEDA N.o 944, SANTIAGO

Electer ★ Westinghouse

FABRICA DE RESORTES

Fabricación con el mejor acero importado. Hojas y paquetes de toda marca. — Desvenimiento.
DESPACHOS A PROVINCIAS, CONTRA REEMBOLSO
SERVICIO DE FRENOS
ECONOMIA, RAPIDEZ Y GARANTIA
DIEZ DE JULIO 377

Sindicato de Linotipistas y Afines de la E. P. "La Nación" S. A.

Elección complementaria

En Santiago, a 6 de julio de 1950, ante el Inspector del Trabajo, señor Aníbal Yáñez, se verificó la elección complementaria para designar un director del Sindicato Profesional de Linotipistas y Afines de la Empresa Periodística "La Nación", S. A.

Verificado el escrutinio, obtuvo la más alta mayoría el señor Manuel Ramírez Oporto.

Constituido el directorio, quedó formado de la siguiente manera:

Presidente, Francisco Díaz Días.

Secretario, Tomás Gutiérrez Salazar.

Tesorero, Jorge Aguilar Corvalán.

Directores, Oscar Guzmán Villagra y Manuel Ramírez Oporto

Se hace la presente publicación de conformidad al Código del Trabajo.

EL SECRETARIO

Julio 6 de 1950.

MEDIAS NYLON

"Marcuson" NYLON	$ 90.—
"Labán" malla 51	99 —
"Zelvag" 30 Denier	100.—
"Opera" 30 Denier	110.—
"Colibrí" 30 Denier	110.—
"V. H." 20 Denier	115.—
Victoria Pte Alto	120.—
"Caffarena"	120.—
15 Denier, de pelo	130.—
Labán, cost. obscura	150.—
Pelo, talón sombra	180.—
Tipo Nylon Dupont	52.—

Despachos rápidos a provincias desde tres pares, contra reembolso.
Pida lista de precios especiales a comerciantes
FABRICA
H. MARCUSON
SAN DIEGO 87

SE CARGAN
LAPICERAS DE TINTA EN PASTA: $ 30.—
SAN DIEGO N.o 425
MAC IVER 418

LIENZOS
CRUDO . . . . $ 22 Mt.
BLANCO . . . . 25 Mt.
DESDE HOY EMPIEZA LA GRAN LIQUIDACION DE RETAZOS
SAN DIEGO 555

GRAN VENTA
Por inauguración del nuevo
"Depósito Central de Casimires de Tomé"
Santo Domingo 1077
al lado de la Cía. de Gas. Un gran surtido de casimires finos a precios rebajadísimos.

CERRAJERIA ARTISTICA, CORTINAS PATENTADAS "PITON", BRONCERIA DE COBRE, VITRINAS Y VENTANAS METALICAS FUERON EJECUTADAS POR
SOC. MINA HNOS. LTDA.
SUCESORES DE CARLOS MINA E HIJOS
CERRAJERIA ARTISTICA, CORTINAS, PASAMANOS, PUERTA PRINCIPAL Y VENTANAS DE FIERRO

PERSIANAS DE TIPO, TAPAS DE DOBLAR HACIA LA PARED Y DE TOLDO, REFORZADOS Y ECONOMICOS

M. R. MINA
E. ESCALA 3096 SANTIAGO

CORTINAS TRANSPARENTES DE MALLA Y ACERO, ENCHUFABLES, CALADAS O LISAS

PERSIANAS DE ENROLLAR DE FIERRO, PATENTE 5969
3096 ERASMO ESCALA 3096
CASILLA 2241 —:—:— FONOS 91091-91092

PROVEEDORES DE ESTE MODERNO EDIFICIO EN ARTEFACTOS

Pelea de fondo de esta noche: Irureta con Car

En Puente Alto: Luis Matte Larraín con Maestranza Central

Número de fondo de un interesante festival que se efectuará esta tarde en Puente Alto, será el encuentro que por la séptima fecha del Campeonato de la División de Honor Amateur, jugarán los equipos del Maestranza Central de San Bernardo, y el Luis Matte Larraín, equipos que han tenido una destacada actuación en la presente temporada y que se han sometido a una cuidadosa preparación para el cotejo de hoy que debe resultar de gran atracción.

MATCH DE MAÑANA

Mañana en el Estadio Militar se medirán por esta misma competencia, los equipos del Walter Muller y Maccabi en un partido que debe resultar muy atrayente. El Walter Muller se está preparando para este cotejo desde hace tiempo, pues conoce la potencialidad de su adversario.

Maccabi ha estado de malas en estas últimas fechas, y varios de sus mejores hombres se han lesionado en partidos anteriores. Esperan ahora, sus dirigentes, presentar al conjunto en la mejor de las condiciones posibles para enfrentar al poderoso adversario.

PORTEÑOS Y TALQUINOS

En el Estadio Municipal de Talca jugarán mañana los equipos del Valparaíso Ferroviario con Rangers, el más popular de los equipos talquinos. Este match debe resultar de gran interés dada la potencialidad de los dos adversarios.

—El América, de Rancagua, irá hoy a Los Andes para enfrentar mañana al Transandino, el puntero actual de la competencia. El match se desarrollará en la cancha que posee el Transandino.

—En la cancha de Ocho Norte de Viña del Mar se medirán mañana los cuadros del Deportivo Viña del Mar y el San Luis de Quillota.

—El Santiago National deberá actuar en Valparaíso frente al Gimnástico Administración del Puerto, los cuales protagonizarán un partido de gran atracción.

BUENA CAMPAÑA DEL EQUIPO "CANARIOS"

El Deportivo Canarios, que actúa en la Liga de Amigos del Fútbol, ha cumplido últimamente una sobresaliente campaña. Derrotó a los dos cuadros punteros del "Flaquini" y Nuria, por las cuentas de 2-1 y 1-0, respectivamente.

El equipo del "Canarios" está formado por Carpanetti (José Fernández); G. Krauss y C. Krauss. Olarra, E. Parra y C. Navarrete; Morales, González, M. Navarrete, A. Parra y Fernández.

ADEMAS SEGUIRA LA SELECCION DE NUEVOS VALORES

Esta noche el ring del Teatro Caupolicán servirá de escenario a un programa que, por los antecedentes de los protagonistas de las cinco peleas anunciadas, debe resultar del mayor interés.

Habrá cuatro encuentros a ocho rounds por los cuartos de finales de la selección de peso gallo profesional. Además, se hará un match de fondo a diez rounds entre Enrique Irureta, uruguayo, y Hugo Caro, chileno, que de por sí solo constituye un atractivo.

LAS PELEAS DE SELECCION

Cotejos intensos y de emoción serán los de la disputa de la selección de pesos gallo. Juan Córdova, encontrará en Juan Baeza, "El Pato", a un rival de peligro por su combatividad y fuerza en el golpe.

Alberto Reyes, aun cuando se destaca como el seguro ganador de su pelea con Huenún, no dejará éste de exigirlo en los primeros rounds y hacerlo pasar más de un mal rato.

Carlos Urabeaga, invicto y uno de los más capacitados del torneo, tendrá en Fernando Ricardi, el agresivo curicano, a un contendor porfiado y de riesgo, pues pega y resiste.

Finalmente, Víctor Iturre, que se ha visto muy ganoso, brindará una buena pelea con Raúl Pérez, que siendo uno de los puntos más bajos de los ocho que quedan, es un peleador voluntarioso y lleno de amor propio.

EL MATCH DE FONDO

Enrique Irureta, que vuelve a nuestros rings después de haber hecho en Chile su primera campaña de profesional, tendrá esta noche una oportunidad magnífica para confirmar los antecedentes de que vuelve precedido. El hecho de haber figurado combatiendo con rivales como Kid Cachetada, José M. Gatica, K. O. Lausen, Carlos Rendich, Pilar Bastidas y muchos otros, considerados astros en el ambiente pugilístico del Atlántico, nos habla en forma elocuente de los progresos de este notable peleador uruguayo que se ha destacado por su efectividad como peleador, por la extraordinaria potencia de su golpe y por su bravura.

Enrique Irureta.— Experimentado pugilista uruguayo que hoy reaparece en nuestros rings.

Hugo Caro, que será su rival de esta noche, es aún un pugilista de quien se espera mucho. Ultimamente ha actuado en la Argentina y si bien no ha llegado al estrellato, ha impresionado por sus progresos y por su valentía y amor propio.

ORDEN DEL PROGRAMA

El orden del programa de esta noche en el ring del Teatro Caupolicán será el siguiente:

OCHO ROUNDS.— Víctor Iturre con Raúl Pérez.

OCHO ROUNDS.— Alberto Reyes con Víctor Huenún.

OCHO ROUNDS.— Carlos Urabeaga con Fernando Ricardi.

OCHO ROUNDS.— Juan Córdova con Juan Baeza.

DIEZ ROUNDS DE FONDO.— Enrique Irureta, uruguayo, con Hugo Caro, chileno.

LAS ENTRADAS

Las entradas para la reunión de hoy en el Teatro Caupolicán se han fijado a los siguientes precios:

Ring, 1.a y 2.a filas	$ 150.—
Ring 3.a y 4.a filas	120.—
Ring 5.a fila	100.—
Platea numerada	80.—
Platea general	50.—
Anfiteatro	30.—
Galería	15.—

Las entradas numeradas estarán a la venta desde las 10 de la mañana, en el Teatro Caupolicán, teléfono 85912.

Unión Española y Audax juegan mañana el último amistoso de la temporada

EN EL ESTADIO DE SANTA LAURA

La única reunión importante de fútbol es la anunciada para mañana en el Estadio de Santa Laura, a cargo de los conjuntos superiores de Unión Española y Audax Italiano, partido que ha pasado a la categoría de clásico en nuestro ambiente deportivo por la rivalidad existente y por el afán de superación que siempre ha caracterizado a estos conjuntos cada vez que se encuentran en la cancha, sea en un amistoso o match de campeonato.

El programa que se ha confeccionado para mañana es el siguiente:

14 horas: Cuartas Especiales de Audax Italiano y Universidad de Chile (partido oficial de la Sección Cadetes.

15.30 horas: primeros equipos de Audax Italiano y Unión Española.

La novedad, por decirlo así, es que los protagonistas se presentarán con todos sus titulares o la mayoría de ellos. Desean hacer un último ensayo antes de empezar la competencia oficial, fijada para el sábado 15 de julio los primeros partidos.

En la primera fecha, Audax Italiano debe enfrentar a Magallanes, y Unión Española a Universidad Católica en la cancha de la primera, según acuerdo al efectuar el sorteo. Por las razones aducidas, el amistoso de mañana tiene para el público y para los observadores una importancia evidente.

HOMENAJE A LA SELECCION CHILENA

Antes de dar comienzo al partido de fondo, los equipos formarán frente a la tribuna oficial para presenciar el homenaje que Audax Italiano y Unión Española brindarán a la selección chilena de fútbol, que debe arribar a Los Cerrillos hoy a las doce del día, según anuncios oficiales del Expreso Villalonga, por cuyo intermedio viajan desde Río de Janeiro.

Están invitados a presenciar este homenaje, además de jugadores y dirigentes de la selección nacional, altos representantes del deporte local, y entre los cuales cabe destacar al general en retiro señor Osvaldo Puccio Guzmán, jefe del Departamento de Deportes; don Alejandro Rivera Bascur, presidente del Consejo Nacional de Deportes, y don Alberto Labra, secretario del mismo organismo.

NOTICIAS DEL CAMPEONATO DEL MUNDO

Por el altoparlante del Estadio se proporcionarán mañana al público asistente a Santa Laura toda clase de pormenores de los partidos que deben librar las selecciones de Brasil con Suecia, en Río de Janeiro y Uruguay con España en Sao Paulo.

FRANQUICIAS A LOS SOCIOS

Finalmente, informaremos que los socios de Audax Italiano y Unión Española, al día en el pago de sus cuotas mensuales, podrán acogerse a las rebajas establecidas por la división de honor. Funcionarán boleterías especiales para realizar esta atención.

EL 22 DE OCTUBRE COMIENZA EL TORNEO MUNDIAL DE BASQUETBOL

BUENOS AIRES, 6.— (UP).— El Comité Ejecutivo de la Confederación Argentina de Básquetbol ha fijado el 22 de octubre próximo como la fecha de la iniciación del Campeonato Mundial.

Hasta el momento han solicitado su anotación: Estados Unidos, Italia, Francia, España, Yugoeslavia, Uruguay, Chile; Brasil; Cuba y Perú. El concurso se disputará en once fechas, seis de clasificación y cinco finales.

Hugo Caro.— Posee muchas condiciones y será un adversario de peligro para Irureta.

ACEITE
PURO DE MARAVILLA
1.ª CALIDAD
Reparto a domicilio
DESDE 5 LITROS
Pídalo al fono 84897
SAN IGNACIO 423

DESPERTADORES
WESTCLOX
CON GARANTIA DE
10 AÑOS
RECIEN LLEGADOS:
$ 448.—
RELOJERIA
DANZIGER
SAN ANTONIO 344

NINFA
ESPECIALISTA EN
MEDIAS
Guantes y demás artículos femeninos, en su local reformado
Huérfanos 944
(Frente a Pasaje Matte)

CATRES de BRONCE
10 MESES PLAZO
CASA
BRONCELAN
SAN PABLO 2715

TIJERAS
Y NAVAJAS
De las mejores marcas
ALEMANAS
SOLINGEN
Reembolsos
CASILLA 9352
GONELLA
SAN ANTONIO 488

PORTUGAL 622
MAC-IVER 173

MUEBLES CONFORTABLES
"PRAGA"
MERCED 631 . FONO 30117
Gran exposición de toda clase de muebles confortables, comedores de estilo y muebles sueltos. Composturas, transformaciones, fundas, etc. Precios sumamente bajos. Créditos. Visítenos sin compromiso alguno.

CALZADO
CREDITOS
DAMAS-CABALLEROS Y NIÑAS
CARTERAS
CREDITOS
Solo a un radio de 30 cuadras
SAN DIEGO 1889

MUEBLES
DURADEROS
Precios sin competencia
Venta directa del fabricante al consumidor
AMPLIOS CREDITOS
Dormitorios completos $ 3.200.— Comedores completos $ 3.900.—
MUEBLERIA
"HOLLYWOOD"
ROSAS 1028
SERRANO 33

PIELES
TRANSFORMACIONES
TAPADOS
PIEL DE OSO
VESTIDOS
PILOTOS
Créditos
10, 15 y 20 MESES
Casa BERCOVICH
SAN ANTONIO 37

CARTERAS
Las más baratas de Santiago
FINO CUERO
HERMOSOS COLORES
$ 195.—
MONJITAS 843
— LOCAL 37 —

CATRES DE BRONCE
MARQUESAS CROMADAS
ESTANTES CAMAS
10 DE JULIO 369
CREDITOS

AGUJAS
para máquinas de tejer rectilíneas y circulares. Agujas para máquinas de coser.
Entrega inmediata del stock y para importación desde Alemania, Canadá y EE. UU.
Lowenstein & Stewart S. A. C.
Santo Domingo 1140
SANTIAGO
FONO 83051 - CASILLA 2195

MUEBLES
RADIOS Y CUBRECAMAS
CREDITOS
20 MESES PLAZO
JOSE GORODINSKI B.
SAN PABLO 3164 AL RINCON

MODAS
"LIBERTY"
OFRECE:
Trajes sastre, tres cuartos vestidos, carteras, etc.
A SOLA FIRMA
10 meses plazo
AHUMADA 116
OFICINA 5 - FONO 68041

3 COMODOS SISTEMAS — DE — CREDITOS
EN TERNOS
Unico sistema sin ningún recargo
A 8 — 10 Y 20 MESES PLAZO
Esmeralda 885
ENTREPISO, DE 9 A 12

Cierro de concreto
REX
PIEDRA POMEZ
PARA CONSTRUCCIONES
SOC. MATERIALES "REX" LTDA.
ALSINO N.o 4325
—Fono 95326 —

ENGRANAJES
DE TODO TIPO, SE FABRICAN EN
Talleres NATHO
Ezequiel Fernández 411
— FONO 47835 —

CREDITOS
PASCUAL SASTRE
SAN DIEGO
928

CONSTRUCCIONES
REPARACIONES
EJECUTA
MIGUEL ALLEL
Inscripción Colegio Arquitectos N o 301
FONO 83633
VENEZIA 1449
— SANTIAGO —

Modas Elite
SAN DIEGO 1745
OFRECE CON PEQUEÑO PIE Y GRANDES FACILIDADES
BATAS de LANA
ABRIGOS
TRAJES SASTRE
FALDAS
BLUSAS
VESTIDOS de FIESTA
TODAS LAS TALLAS
GRANDES FACILIDADES

TAPICERIA DE AUTOMOVILES
DE JUAN VERGARA A.
Se hace toda clase de tapicería y fundas, ajuste de puertas, cambio cremalleras y correderas para vidrio, cambio vidrios inastillables, arreglos de chapas, manillas con llaves, pisos de goma, etc. Todo trabajo se entrega en el día
DIEZ DE JULIO N.o 365
— INTERIOR —
TELEFONO 35320

MADERAS TERCIADAS
ENCHAPADURAS AMERICANAS
NOGAL, CAOBA Y RAICES, TULIPA, PEGAMOIDE
SAN FRANCISCO 258

NO BOTE SU TERNO USADO
PAGAMOS LOS MEJORES PRECIOS
Además, compramos catres, somieres y máquinas de coser. Vamos a domicilio.
— FONO 52596 —
FRANKLIN 742

PALTOS
CALIFORNIANOS EN LAS MEJORES VARIEDADES
Acacias capensis y pinos macrocarpas especiales para cercas. Variedad en Frutales y Forestales tiene para entrega inmediata el
CRIADERO SANTA ROSA
en su local de venta:
Providencia 1911
Cerca de Av. Pedro de Valdivia

DIENTES
ANTIESTETICOS
y en posición irregular reciben perfecta armonía en aspecto con fundas de porcelana.
Dentaduras artificiales últimos sistemas, con o sin paladar.
Se coloca la dentadura postiza inmediatamente después de haber hecho las extracciones.
...¡Pida terminación urgente! Clínica Dr. A. RODRIGUEZ. Pasaje Agustín Edwards 29, entrepiso, 111.
Entrada por AHUMADA N.o 312 — FONO 67378

CREDITOS
Como desee el comprador
RELOJES
de afamadas marcas: CERTINA — MARVIN ELECTION etc.
Precios convenientes. Composturas por técnicos extranjeros. Garantía, seriedad.
BASCUÑAN 67
— NO CONFUNDIR —

RELOJES
DE OCASION
Suizos, de ancla, 15 rubíes
PRECIOS REGALADOS,
DESDE $ 650 HASTA $ 985
Damos tarjeta de garantía
RELOJERIA ASMARA
Pasaje Consistorial . Local 40
(Entrada al Pasaje por Monjitas entre San Antonio y 21 de Mayo

ABRIGOS
Y TERNOS
Confecciones finas y de medida. Lindo surtido en casimires importados y nacionales de primera
SOLO HECHURAS FINAS
CREDITOS
A 20 MESES
CREDITOS
A 10 MESES
CREDITOS
SIN PIE
Una facilidad para cada bolsillo
SAN ANTONIO N.o 665
OFICINA 5
Unicamente de 9 a 1 y de 4 a 8 P. M.

RELOJERIA
"FONTENA"
MORANDE 448
Compostura garantida de relojes en 24 horas
COMPLETO STOCK EN REPUESTOS. ESPECIALIDAD EN CRONOMETROS
Atención esmerada para provincia. Absoluta seriedad

ORLANDO RODRIGUEZ
CALZADO ELEGANTE
HECHO A MANO
DE MEDIDA
PRESENTA SUS MODELOS DE
INVIERNO
GALERIA IMPERIO
Local 831
TELEFONO 34592
Y
CASA OLGA
HUERFANOS 1150

BOTERIA
"SAN AGUSTIN"
MIRAFLORES 421
Calzado hecho a mano, para damas y caballeros
ESPECIALIDAD EN BOTAS DE MONTAR
TELEFONO 35171

LANAS
PARA TEJER
"GILDA"
semi peinada, colores de su agrado, madejones de 40 gramos.
$ 13.—
Portal Bulnes 414
2.o PISO
La escalera entrando por Merced
DEPACHO CONTRA REEMBOLSO

OPORTUNIDAD
$ 8.500.—
Regio amoblado de comedor compuesto de gran buffet con doble vitrina, mesa enchapada de correderas, ocho sillas tapizadas en felpa, estado flamante.
$ 4.300.—
Living Reina Ana, con cojines tapizados en rico gobelino floreado, fondo claro.
$ 980. —
Preciosa licorera normanda, tallado a mano, especial para un regalo
657 -- NATANIEL -- 657

HILOS
PARA COSER
EN CONOS
Blanco, Negro y Colores
Vendemos por mayor y menor. Se despachan pedidos contra reembolso
BANDERA 713
Fono 61059 — Santiago

CALAMINA HIDRAULICA
Señor Constructor:
invierta y economice dinero, empleando en sus construcciones, "CALAMINA HIDRAULICA", el mejor más resistente y durable techo de cartón fabricado en Chile.
Especial para casas de emergencia, campamentos de costa, cordillera, galpones y gallineros.
CALLE LOS MUERMOS N.o 44 (Barrio Pila)
Fono 83464 — Casilla 948

TRAJES
ABRIGOS — FALDAS
"CATYMAR"
— BLUSAS —
DIEZ DE JULIO 77
CREDITOS

ATENCION DENTAL
DE 10 a 21 HORAS
Extracciones — Prótesis
Tratamientos — Radiografías.
Clínica Berman
VICTORIA N.o 1094
esquina de San Diego
TELEFONO N.o 53000
Horario convencional
FACILIDADES

DENTADURAS ROTAS
Repara en una hora. Dientes quebrados reemplaza en 30 minutos.
LABORATORIO DENTAL "RAKOS"
PASAJE MATTE 81-2.o PISO OFICINA 222 — ENTRADA DIAGONAL, HUERFANOS CON ESTADO
Despachos de provincias en el mismo día. Atención permanente de 9 A. M. hasta 8.

LA CASA de las FAJAS
CREDITOS
Modeladores
FAJAS Y SOSTENES
MODELOS EXCLUSIVOS
Sto. DOMINGO 1034 DF. A
FONO: 80390

HOTEL ESPAÑA
PIEZAS CON PENSION DESDE $ 110.—
COCINA ESPAÑOLA
Abonos por diez almuerzos $ 350.—
Se reciben pensionistas de mesa.
MERCED 770
FONO 33502 — SANTIAGO

PROPIEDADES DE RENTA
VENDEMOS DESDE $ 150.000.— a $ 5.000.000.—
VERDADERAS OPORTUNIDADES
NO COMPRE SIN CONSULTARNOS
DUEÑAS Y MALINARICH
MORANDE 291 OFICINA 19

CLUB SOCIAL PENQUISTA
CATEDRAL 1335
FONO 89188
ALMUERZO $ 16.—
Especialidades: Lunes y viernes, cocimiento; martes y sábado, prietas; diariamente chancho a la chilena, costillar, longanizas, cazuela de pava.
ABIERTO TODO EL AÑO DIA Y NOCHE

CAMISETAS
AFRANELADAS
$ 90.-
DESCUENTOS A COMERCIANTES
FABRICA
IRARRAZAVAL 470
FRENTE TEATRO ANDES

STRERIL
"ADAM"
HECHURAS FINAS CONFECCIONES
CREDITOS
Catedral 1274

CARTERAS
CINTURONES
HAGA SU COMPRA DIRECTAMENTE DONDE LA FABRICA
Despachos a provincias
ENGEL Y ROZENFELD LTDA.
Huérfanos 615

LAMPARAS
Plaquettas. Cristal "Checoeslovaco"
REPUESTOS
FUENZALIDA M.
HNOS. LTDA.
AV. PORTUGAL esq. Rancagua
TELEFONO 31788

Nebulización Ultratermia
ULTRAVIOLETA, SOLUS
CLINICA BERMAN
VICTORIA 1094, ESQUINA SAN DIEGO
FONO 53000
Honorario convencional
FACILIDADES

Un Regalo PRACTICO
BATAS DE LEVANTARSE Y PIJAMAS
Fabricamos Lo Vendemos
LA CASA DE PIJAMAS
HUERFANOS 1165

PAÑOLENCI
LINDOS COLORES
$ 90.- metro
CASA SAMUR
SAN PABLO 960 — Local
Entre Puente y 21 de Mayo
Galería Colón.

ESTANTES CAMAS
10 MESES PLAZO
CASA BRONCELAN
Sn PABLO 2715

TRANSFORMACIONES Y TODA CLASE DE COMPOSTURAS DE JOYAS Y RELOJES
EDUARDO
OTTO WAA
Ex jefes taller Casa
Calle PHILLIPS N.o
ex calle Central,
Merced y Monjitas
Fono 35269 - Casilla

Mañana: Brasil con Suecia y Uruguay con España

EMPIEZAN LAS FINALES DEL TORNEO MUNDIAL

RIO DE JANEIRO, 7 (U. P.)— Los peritos se abstienen de vaticinar al vencedor del encuentro del domingo, entre Brasil y Suecia en el Campeonato Mundial de Fútbol, pero para la mayoría, los brasileños deben triunfar. Aun cuando pocos de estos peritos han visto jugar a los suecos están impresionados por la brillante victoria sobre Italia en las semifinales.

Otro encuentro que despierta enorme interés, es el del próximo domingo en Sao Paulo entre España y Uruguay. El partido dará un buen indicio de las posibilidades de ambos equipos para lograr el triunfo final. España hizo una buena demostración en las semifinales, pero resulta imposible formarse un juicio apropiado acerca de Uruguay, ya que sólo se enfrentó a Bolivia.

(PASA A LA PAG. CATORCE)

MAGALLANES INFANTIL Y SUS ACTIVIDADES

En pimpón jugarán hoy los infantiles del Magallanes y Libertad, a las 16 horas, en Gálvez 998.

Deberán presentarse por el Magallanes los jugadores Iván Díaz, Ernesto Florit, Enzo Farfán, Erasmo Cajas, Sergio Palma, Víctor Drajón, Carlos Peña y Sergio de la Fuente.

—Mañana domingo se jugarán los partidos oficiales de fútbol con el Green Cross. En la cancha Roberto del Río, a las 9.30 la segunda; 10.15, la tercera, y 11 horas, la primera. En la cancha San Vicente, a las 9.15, la juvenil; 10.15, la intermedia, y 11 horas, la especial.

Han sido suspendidos, por ser causantes de la derrota del segundo equipo frente al Ferrobadminton, Sergio Moreno, por un mes, y Francisco Sanhueza, por dos meses.

—Han sido aceptados como socios, Eduardo Román, Antonio López, Guillermo Abramovich, Emilio Salazar, Sergio Fernández, Mauricio Yáñez, Benjamín Sepúlveda, José Herrera, José Guajardo, Carlos Brenner, Armando Soto, Jorge Marguirott, Hernán Hidalgo, Carlos Ramírez, Pedro Lonbies, Carlos Baráez y Julio Gajardo.

REGRESAN HOY.— Por no haber acomodación en el avión de ayer, fué postergado para hoy el arribo del conjunto chileno de fútbol, que participó en el Campeonato Mundial de Brasil. Merecidamente, la afición le tributará a los muchachos, un entusiasta recibimiento. En el grabado, aparece el equipo que actuó frente a España. Están, de pie, de izquierda a derecha: Farías, Alvarez, Livingstone, Busqueta, Roldán y Carvallo; agachados: Luis Reyes (kinesiólogo), Prieto, Cremaschi, Robledo, Muñoz y Díaz.

EQUIPOS DE SUECIA, ESPAÑA E ITALIA JUGARAN EN VENEZUELA

CARACAS, 7. —(UP).— El diario "El Universal" informa que los equipos de fútbol de España, Suecia e Italia vendrán a Caracas para jugar una serie de encuentros.

Dice la información que se tienen adelantadas las gestiones para la venida de los tres conjuntos que actuarán frente a equipos seleccionados locales y entre los visitantes.

Existe gran expectativa por ver a los finalistas del campeonato por la Copa del Mundo y a los italianos que se destacaron en los eventos internacionales.

CITACIONES

ATLETICO CONDOR.— Jugadores de los tres equipos, mañana a las 14 horas, en el paradero de los michos a San Bernardo.

TENIENTE GODOY F. C. — Jugadores de los tres equipos, mañana a las 13 horas, en la cancha N.o 3 del Estadio Nacional.

DEPORTIVO LACUNZA—Jugadores de los tres equipos, mañana a las 13 horas, en la cancha del paradero treinta de la Gran Avenida.

CONFITERIA Goyescas HOY
HUERFANOS 900 - FONOS: 32809 - 37425.
A LA HORA DEL TE y NOCHE
SIGUE EL EXITO "LOS 5 GRANDES DEL BUEN HUMOR"
ARTISTAS de LAS PELICULAS: "CUIDADO CON LAS IMITACIONES" "CINCO GRANDES Y UNA CHICA"
Y LA CANTANTE ARGENTINA MORENITA REY SUCESORA DE LIBERTAD LAMARQUE
CON LAS ORQUESTAS DE RONALD BOYER Y LA TIPICA DE JUAN CERFOGLIO...

$ 4.500.— DEPARTAMENTOS
Recién terminados, dos dormitorios con closets, living, comedor (separados), cocina instalada, baño de lujo con closets, dormitorio y toilette servicio, terraza, jardín, etc.
VERLO:
PADRE CORREA 2615
esq. LUIS THAYER OJEDA (a 60 metros Bilbao y a 1 cuadra de la Plaza Alcaldesa)
NO SE EXIGE GARANTIA
TRATAR:
732 — PUENTE — 732

BASQUETBOL Y FUTBOL EN EL LICEO LETELIER

El Liceo Valentín Letelier se enfrentará hoy con sus equipos de básquetbol y fútbol, con los elencos del Liceo de Hombres de Rancagua, en la cancha del establecimiento metropolitano.

Dejemos que opine el PÚBLICO

MAS CUIDADO

Quiero que LA NACION, el diario de los deportistas, sea precisamente, por el tema a tratar, el que publique esta nota dirigida a algunas radios de esta capital, para que tomen alguna medida cuando quieran que algunos boxeadores hagan declaraciones por el micrófono después de sus peleas. No es posible que cuando a algún boxeador se le ponga un micrófono por delante para que manifieste si sintió los golpes de su contendor, o si era verdad o no que metía más la cabeza que los puños en la cara del contrario, digan cosas que no tienen ninguna relación con la pelea misma, como pasó en el match de Godoy con Balbontín. A los que asisten a esas peleas como a los que las escuchan por la radio, no les interesa en absoluto que se confiesen todos los días, que vayan a misa o no, que tengan dinero, que hayan sido pobres o ricos, etc. Esto debe terminar. Debe comprenderse que el micrófono no es para enviar saludos a "mi amigo Fulano de Tal el peluquero", como dijo un boxeador hace algún tiempo. Es ridículo. Más todavía si se trata de un boxeador de categoría continental como Godoy, a quien se le estima por su clase y por todo. Más lamentable todavía cuando esas declaraciones dejan también en mal pie a un locutor muy querido y estimado en el ambiente radial y deportivo, como el que le pidió declaraciones la noche de su pelea y él le sale con un asunto que no tiene por qué decirlo por la radio. Es sensible tener que decir estas cosas, pero hay que hacerlo para que el mal termine de una vez, y los mismos locutores no se expongan a quedar mal puestos.

Desde luego, los mismos protagonistas se evitan también en quedar en ridículo. — Carnet 725896.

SAN LORENZO IRA A JUGAR A BOLIVIA

BUENOS AIRES, 7.—(U. P.) —El primer equipo del club San Lorenzo de Almagro, jugaría tres partidos en Bolivia, según negociaciones que se están realizando. La jira se emprenderá una vez que termine la temporada oficial, y es posible que se extienda a otros países y Centro América.

PUGILES DEL FAMAE SE PRESENTAN EN VALPSO.

En el gimnasio de la Universidad Católica de Valparaíso se enfrentarán hoy en la noche, los representantes de los clubes Ferroviario del puerto y Famae de esta capital. El programa es el siguiente: Juan Lacosta con Jorge Leynie; Manuel Baeza con Luis Jería; Sergio Donoso con Enrique Vicencio; Jorge Gómez con Juan Domínguez; Daniel Hormazábal con Oscar Moya; Jorge Valdés con Eduardo Godoy; Mario Vilches con César Jara; Ernesto Villegas con Manuel Videla; Víctor Cornejo con Juan Mejías. Los primeros pertenecen al Famae B. C.

FUTBOL HABRA HOY EN CANCHAS DEL SANTIAGO

Esta tarde en las canchas del Estadio Popular Santiago Morning se llevará a efecto una reunión de fútbol, cuyo programa es el siguiente:

CANCHA N.o 1.— 14.45 horas, Mac Kay con Enrique Bravo, terceros equipos; 15.15 horas, Enrique Bravo con Mac Kay, segundos cuadros; 16.30 horas, Enrique Bravo con Mac Kay, cuadros superiores.

CANCHA N.o 2.— 15 horas, Pavimentación con Caja de Seguro, segundos equipos; 16.15 horas, Caja de Seguro con Pavimentación, cuadros superiores.

CANCHA N.o 3.— 14.15 horas, Fundición Yungay con Fanaloza Carrascal, terceros equipos; 15.30 horas, Fanaloza Carrascal con Fundición Yungay, segundos cuadros; 16.30 horas, Fundición Yungay con Fanaloza Carrascal, primeros equipos.

CANCHA N.o 4.— Disponible para los equipos que la deseen ocupar.

CANCHA N.o 5.— 15 horas, Tintorería Viña con Unión Fetra, segundos equipos; 16.15 horas, Unión Fetra con Tintorería Viña, cuadros superiores.

CANCHA N.o 6. — Se enfrentarán los dos equipos del Carrascal con Algardonera Cohen.

ARBITRO DE FUTBOL HARA JIRA AL NORTE

Hoy parte a la zona norte del país, el secretario de este organismo, señor Leopoldo González Mura, en jira de divulgación del reglamento de juego y su aplicación uniforme.

Esta idea propuesta por la Federación de Arbitros de Chile, que se hace en momentos tan oportunos como el presente, se ha debido más que nada a la valiosa cooperación del Director General de Deportes, señor don Osvaldo Puccio Guzmán.

La visita del secretario, será por las ciudades de Arica, Iquique, Oficina Victoria, Tocopilla, María Elena, Pedro de Valdivia, Chuquicamata, Calama, Antofagasta, Taltal, Potrerillos, Chañaral, Copiapó, Vallenar, La Serena, Coquimbo, Ovalle e Illapel. Las Asociaciones de Arbitros locales, esperan el arribo de este meritorio representante del organismo máximo, con todo interés.

CURSOS PARA EDUCADORES DE PARVULOS
—Aplicación de nuevos programas oficiales.
—Ejercitación de la música y rítmica, en los centros parvularios.
—Los trabajos manuales en la enseñanza parvularia.
CLASES, DE 15 a 19 HORAS. PIDA INFORMES EN LA
ESCUELA DE INVIERNO
UNIVERSIDAD DE CHILE Of. N.o 1. — 2.o piso — Teléfono 69949

EL MAS CHILENO DE LOS RESTAURANTES DE SANTIAGO
"MERVILLES"
HOGAR SOCIAL
INVITA A UD. AL
"CURANTO"
estilo "Pulmay", que servirá
HOY A LAS 20 HORAS
Además, comunica a su distinguida clientela, que es el único sitio donde en la actualidad se prepara este exquisito plato al auténtico estilo sureño.
RESERVA DE MESAS AL TELEFONO Núm. 93323
— ATENCION DE —
CARLOS MERVILLE DIAZ E HIJOS
— BLANCO ENCALADA 2116 —

REGALOS
indispensables para su hogar!
ofrece
SINTONÍA
REFRIGERADOR ELECTRICO "HUMBOLD"
8 pies cúbicos:
$ 5.000
mensuales
ENCERADORAS inglesas tres rodillos,
$ 2.000
MENSUALES
Cocinas eléctricas "Siam", Termos eléctricos "Siam", Cocinas eléctricas "Banks" de precio bajo.
CON GRANDES FACILIDADES DE PAGO
SINTONÍA
PUENTE 710
FONO 83850
DISTRIBUIDOR AUTORIZADO
RCA VICTOR
SABADO, ABIERTO TODO EL DIA!

EL COACH BENITO DIAZ ANALIZA EL SISTEMA ESPAÑOL

RIO DE JANEIRO, 7.— (U. P.)— (Por Martín Leguizamón). —El entrenador español Benito Díaz, admite que los españoles "tiramos mucho a la puerta", y admite a la vez que no siempre lo hacen con puntería como se confiaran demasiado en la potencia.

Al explicarle que los ingleses colocaron los tiros al gol en el partido con Chile descansando en la colocación de la pelota y no en la potencia, explicó:

"Naturalmente, los ingleses tienen un profundísimo conocimiento del fútbol y ésto les permite y los inclina a aplicar la habilidad muchas veces con desprecio de la potencialidad en el juego. No obstante algunos ingleses tiran con suma violencia al gol como en el caso de Mortensen y del mismo Bentley. Pero nosotros tiramos mucho a la puerta, desde cualquiera posición. Hay razones de orden temperamental que no podemos dejar de lado. Los nuestros son impetuosos y fácilmente poseídos de un verdadero ardor. El jugador español cuando se acerca a la zona peligrosa con alguna chance tiene una actitud temperamental que se manifiesta en codicia y entonces tira con gran violencia sobre la puerta. Es cierto que por esa causa misma a veces no apunta con habilidad y su shot da sobre el guardavalla o muy cerca del lugar donde éste se halla colocado. Pero cuanto más tira sobre la puerta, hay más posibilidades de hacer el gol, por lo cual esta natural disposición de los españoles debe ser respetada".

Díaz considera que "sería absurdo querer imitar demasiado a los ingleses con olvido de nuestras propias características temperamentales. Ni lograríamos jugar como lo hacen ellos ni podríamos hacerlo como lo hacemos nosotros. Sería una actitud suicida y presentaríamos un equipo automático sin nervio y sin precisión, porque lo nuestro no es eso".

Díaz que vió jugar a los argentinos en España, expresa que "muchos de los argentinos que tienen profundo conocimiento del fútbol, tiran desde cualquier posición y no se esmeran demasiado por colocar la pelota. Por ejemplo, Simes, el de Racing, tiene un shot demoledor y el mismo Tucho Méndez ensaya algunos disparos desde muy lejos con una potencia diabólica. Este Contoni, de Newell's Old Boys también dispara como un artillero".

El punto de vista de Díaz, es que "muchos equipos perjudican su efectividad por rendir homenaje a la técnica. Cuando un jugador busca el gol más y más, es cuando resulta más peligroso. No se puede pedir que un forward que tira mucho al gol lo haga siempre con exactitud en los ángulos altos. Pero lo primero es que tire al gol. Lo desesperante precisamente es ver a las delanteras que se pasan la pelota de uno a otro, y nunca rematan sobre la puerta".

Díaz admite, sin embargo, que "realmente tirar mal a la puerta es peligroso, cuando es una manera de dar confianza al guardavalla y darle coraje para que haga una extraordinaria actuación. Pero cuando se tira con violencia no creo que se le dé mucho coraje a un arquero, aún en el caso de que ataje por mala colocación de la pelota. El tiro recio da al guardavalla la sensación de que le espera una mala tarea y que en el próximo lo vencerán. Y así resulta muchas veces".

Lo que Díaz cree que todavía debe combatirse en España para obtener los buenos resultados "es el exceso de fantasía. Los latinos tenemos eso de personales, que nos preocupamos mucho por la forma y olvidamos el resultado. El inglés en cambio, muy calculador. Cuando tiene un partido fácil no se prodiga mucho, esconde su juego y elude un verdadero esfuerzo. El español en un match da todo de sí y a veces hasta muchas energías que debiera conservar para el partido siguiente. Esto no lo hace el inglés que en un match tiene presente que debe jugar otro poco después y hace lo suficiente para ganar y gana más que ésto. Es por eso que los latinos en un mater son capaces de cualquiera cosa, pero la extralimitación de los esfuerzos en un solo match reduce sus posibilidades en todo un torneo".

"LA NACION" ACTUA HOY EN FUTBOL CON EL CLUB "CAMINOS"

Por la competencia oficial de fútbol de la Asociación Deportiva de Instituciones Públicas (ADIP), se jugarán hoy los siguientes encuentros:

CANCHA ESTADIO NACIONAL N.o 8.— 15 y 16.15 horas, LA NACION con Camino; turno, Contraloría; árbitro, Cadete.

CANCHA ESTADIO NACIONAL N.o 9.— 15 y 16.15 horas, Contraloría con Correos; turno, Caminos; árbitro, Cadete.

CANCHA COLO COLO.— 15 y 16.15 horas, Estadio con Huelén; turno, C. Moneda; árbitro, Cadete.

CANCHA NORTEAMERICA N.o 3.— 16 horas, C. Colonización con C. Crédito; turno, Municipal; árbitro, Cadete.

CANCHA SAN VICENTE.— 15 y 16.15 horas, Hospital Clínico con Tranvías; turno, Correos; árbitro, Cadete.

CANCHA BANFIELD (Mapocho 5207).— 15 y 16.15 horas, C. Moneda con Prisiones; turno, Pavimentación; árbitro, Cadete.

CANCHA NORTEAMERICA N.o 1.— 15 y 16.15 horas, Municipal con Agua Potable; turno, C. Colonización; árbitro, Cadete.

CANCHA SANTIAGO MORNING N.o 1.— 15 y 16.15 horas Pavimentación con C. Seguro; turno, Prisiones; árbitro, Cadete.

Se ordenó regreso del entrenador inglés

RIO DE JANEIRO, 7.— (Vía Transradio, del Enviado Especial de LA NACION, al Campeonato Mundial de Fútbol).— Fuí informado en fuente extraoficial, que la Liga Inglesa de Fútbol ha ordenado el regreso inmediato del presidente de la delegación y del entrenador del equipo, quedándose en Río sólo los jugadores. Esta medida se habría tomado en atención a la pésima actuación del cuadro, en las semifinales del campeonato, lo que trajo consecuencias nada de agradables en Londres.

Jorge Robledo regresará directamente a Londres, en el avión de mañana. Hubo gestiones por parte de un grupo de chilenos residentes en Río, para que se quedara a presenciar el resto del torneo, pero fracasaron frente a la disposición de la Federación Chilena, que se comprometió a reintegrarlo al Newcastle United, tan pronto finalizara la actuación del equipo.

Como es de imaginarse, existe aquí una expectación enorme ante la iniciación de los partidos finales del torneo. No se habla de otra cosa que no sea fútbol y más fútbol.

Flavio Costa me declaró que no podían perder frente a Suecia, a quien considera un rival débil. "Con todo, —dijo— tendremos cuidado".

Los españoles partieron hoy a Sao Paulo, para entrenar el domingo, en el Estado de Pacaembú, al seleccionado de Paraguayo. Zarra declaró que para ellos todos los rivales son difíciles y que procurarán jugar tal como lo hicieron frente a Inglaterra y Chile. Las características del juego español, frente al guayo, presuponen un match difícil y hasta con posibles incidentes. —(Pedro Gajardo, Enviado Especial de LA NACION).

El primer gol de España, conseguido a los 17 minutos del período inicial, por intermedio de **BASSORA**. Obsérvese cómo Livingstone y Roldán, al fondo, han quedado totalmente burlados, mientras Farías corre inútilmente, porque siempre la pelota llegará a las redes. Aparece asimismo, el autor de la conquista, Bassora. — (De nuestro Enviado Especial al Campeonato del Mundo).

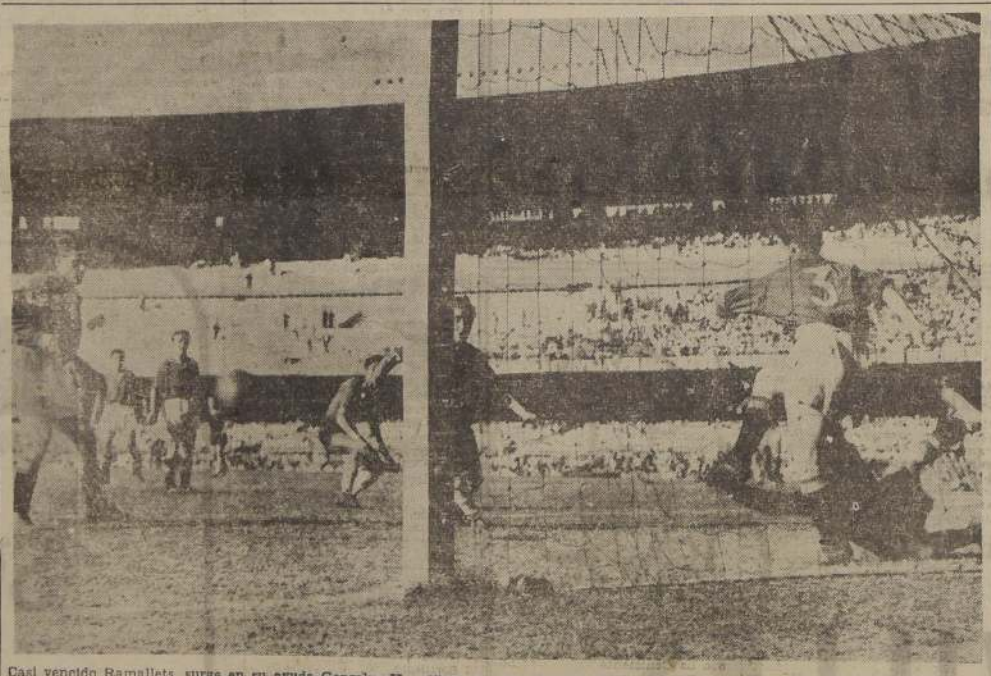

Casi vencido Ramallets, surge en su ayuda Gonzalvo II, y libra el gol, cuando Cremaschi ya entraba. Igual que contra Inglaterra, Chile pudo hacer un gol por lo menos a España.— (De nuestro Enviado Especial al Campeonato del Mundo).

NUEVE PELEAS HABRA HOY EN EL "MEXICO"

Hoy sábado en la noche se dará lugar en el cuadrilátero del México Boxing Club, ubicado en calle San Pablo 1617, el espectáculo pugilístico que ha organizado los clubes Chile Electricidad y Carlos Uzabeaga Boxing Club.

El programa completo es el siguiente:

Mario Aracena, del Cía. Electricidad, con Sergio Muñoz, del Carlos Uzabeaga.

Hernán Reyes, del Cía. Electricidad, con Manuel Alfaro, del Carlos Uzabeaga.

José Poblete, del Cía. Electricidad, con Luis Núñez, del Carlos Uzabeaga.

Lautaro Valenzuela, del Cía. Electricidad, con Hernán [illegible], del C. Uzabeaga.

Manuel Trujillo, del Cía. Electricidad, con Gerardo [illegible], del C. Uzabeaga.

Roberto Pulgar, del Cía. Electricidad, con Francisco [illegible], C. Uzabeaga.

Manuel Palma, del Cía. Electricidad, con Gilberto [illegible], del C. Uzabeaga.

Semifondo entre los [illegible] pesos liviano Gilberto [illegible], Cía. Electricidad, con [illegible] Toledo, del Carlos Uzabeaga.

Match de fondo a cuatro [illegible] los pesos medomediano [illegible] lando Parra, del Cía. Electricidad, con Raúl Pinto, del C. Uzabeaga.

Gran Exposición de Cristales finos y lámparas

Floreros, jarones, ponchera, ceniceros, juegos de [illegible] zas Yungay, tallados, en nuestra Fábrica

VISITENOS

Sierra Bella 1355

GRAN LIQUIDACION DE TEMPORADA

A pesar de nuestros precios bajos, ofrecemos hasta el 10% de rebaja por liquidación total de temporada, en telas y tejidos de lana.

INDICAMOS ALGUNAS OFERTAS

TELAS DE LANA:

DUVETINA, ancho 140 ... $ 144.-
PELO CAMELLO, ancho 150 ... " 176.-
BORLON de lana, ancho 150 ... " 168.-
GAMUZA de lana, ancho 150 ... " 184.-
ESCOCES lana, ancho 150 ... " 138.-
FRANELA lana, ancho 150 ... " 162.-

TEJIDOS DE LANA:

CHALECAS, lana Magallanes ... " 198.-
PALETO largo, Magallanes ... " 160.-
SWEATER, hombre, Magallanes ... " 90.-
CHOMBAS, niños, Magallanes ... " 54.-
OSITOS ... " 120.-
CHALECAS, lana peinada ... " 202.-

Gran surtido en sedas para vestidos y forros

FABRICA UNIVERSAL TEXTIL Ltda.

440 — IRARRAZAVAL — 440

— SABADO ABIERTO TODO EL DIA —

SERVICIO DE COBRANZA JUDICIAL DE IMPUESTOS

REMATE JUDICIAL

COMUNA DE BARRANCAS

Por resolución de fecha tres de Junio en curso, del Cuarto Juzgado Civil de Mayor Cuantía de esta ciudad, recaída en los autos por cobro de contribuciones a los bienes raíces, caratulados "Fisco con deudores morosos", expediente N.o 101.033, se ha fijado el día DOCE DE JULIO PROXIMO, a las quince horas para que tenga lugar el remate de las siguientes propiedades de la comuna de BARRANCAS:

ROL	DEUDOR Y UBICACION	AVALUO
372	María Sepúlveda; San Pablo ...	21.600.—
392	Juan Castañeda; San Pablo 9152 ...	107.300.—
896	Suc. Justo Molina; San Luis 42 ...	70.000.—
909	Daniel Varas; Av. Cementerio ...	639.000.—
2015	Rosa Castillo de H.; Cam. Cementerio ...	94.000.—
2025	Rosa Castillo de H.; Cam. Cementerio ...	129.000.—
2031	Armando Cepeda; María Ignacia 7 ...	22.000.—
2031.3	Luis Espinoza; María Ignacia 18 ...	30.000.—
2080	Luis Orellana; Serrano ...	43.000.—
2289	José Gutiérrez; Serrano ...	12.000.—
2342	Patricio Edwards; Serrano ...	56.500.—
2348	Viterbo Valdés; Serrano ...	28.100.—
2366	Edmundo Vicuña; P. Edwards ...	16.200.—
2401	Segundo Díaz; P. Edwards, st. 23 ...	24.500.—
2404	Víctor Correa; P. Edwards ...	15.200.—
2406	Juan Valdivia; P. Edwards ...	19.600.—
2414	Luis Cadenas; P. Edwards ...	30.000.—
2421	Benedicto Rojas; P. Edwards, st. 16 ...	17.000.—
2422	Fernando Caneo; P. Edwards ...	19.000.—
2442	Mario Espinoza; P. Edwards, st. 16 ...	17.000.—
2459	Raúl Cherniawosky; P. Edwards, st. 6 ...	15.500.—
2466	Zenón Menares; P. Edwards ...	38.000.—
2469	Luis García; P. Edwards ...	21.000.—
2496	Enrique Meléndez; Bravo Luco ...	16.000.—
2502	Carlota González; Bravo Luco ...	13.000.—
2510	Lautaro Montalva; Bravo Luco ...	20.000.—
2517	Víctor Brandt; Bravo Luco ...	12.300.—
2518	Germán Vargas; Bravo Luco ...	14.600.—
2523	Ricardo Andrade; Bravo Luco ...	25.000.—
2528	Gilberto Troncoso; Bravo Luco ...	53.000.—
2530	Gustavo Ureta; Bravo Luco ...	165.500.—
2535	Hernán Acevedo; Bravo Luco ...	26.500.—
2542	Pedro Pacheco; Bravo Luco ...	15.000.—
2544	Laura Pérez; Bravo Luco ...	14.000.—
2550	Luis Bravo Navarro; Bravo Luco ...	21.000.—
2569	Ana Muñoz; Bravo Luco ...	21.000.—
2609	Eloy Ortiz; San Antonio ...	23.500.—
2622	Eduardo Espejo; San Antonio ...	18.500.—
2623	Gabriel Barros; San Antonio ...	27.000.—
2656	Oscar Guzmán; Cardenal Caro ...	11.200.—
2666	Elsa Caro; María Angélica ...	12.000.—
2686	María Valdivia; La Victoria ...	12.600.—
2709	Cyrano Bascur; Santa Blanca ...	20.000.—
2711	Patricio Edwards; Santa Marta ...	71.500.—
2713	Eliana Ruiz; Santa Marta ...	18.000.—
2717	Guillermo Valenzuela; Santa Marta ...	14.800.—
2736	Graciela Villalobos; El Carmen ...	21.500.—
2739	Gustavo Correa; El Carmen ...	12.000.—
2740	Ernesto Díaz; San Daniel ...	55.900.—
2744	Raúl Díaz; San Daniel ...	31.500.—
2769	María Driguett; Gómez Carreño ...	64.300.—
2771	Onofre Galas; Gómez Carreño ...	30.000.—
2780	Luis Muñoz; Santa Elvira ...	52.000.—
2782	Alejandro Aguila; Membrillar ...	39.900.—
2820	Manuel Moreno; P. Urriola ...	42.000.—
2856	Petronila Gajardo; P. Urriola 115 ...	63.000.—
2885	Víctor Barros; S. Parra, st. 173 ...	36.000.—
2968	Manuel Urizar; Cauquenes ...	6.000.—
2970	Germán Seckel; Cauquenes ...	88.000.—
3016	Gastón Garín; Cauquenes ...	100.500.—
3068	Raquel Acevedo; Zambrano ...	46.500.—
3118	Ricardo Conte; Cerro Navia, Resbalón ...	1.447.400.—
3175	Enrique Moreno; Lo López ...	600.000.—
3179	Eduardo Gibb; Lo López ...	66.800.—
3301	Luis Soto Vera; El Noviciado ...	542.000.—
3305	Roberto Méndez; El Noviciado ...	331.000.—

MINIMUM: para cada propiedad, los dos tercios del avalúo vigente.

BOLETA: el diez por ciento del mínimum señalado.

DEMAS BASES Y ANTECEDENTES en autos citados y en la Abogacía Provincial de Santiago, del Servicio de Cobranza Judicial de Impuestos, calle Moneda N.o 1342 oficina 10.

SANTIAGO, 24 de Junio de 1950.

EL SECRETARIO

BICICLETAS

B. H. ESPAÑOLAS

Media pista paseo hombres y señoras.

REPUESTOS FACILIDADES

A. Friedemann

MONEDA 1019

ABRIGOS PATAS ASTRAKAN

SE LIQUIDAN A MITAD DE SU VALOR

Legítimos, recién recibidos

MARIN 0525

DEP. A. — FONO 46131

LA Americana Modas

REALIZAMOS

TRAJES Y BATAS DE LANA SEDA TRAJES 1 PIEZAS, ABRIGOS 3/4, TAPADOS, TRAJES SASTRE, ETC. ULTIMA MODA

CREDITOS

SAN DIEGO 472

FRENTE PLAZA ALMAGRO

Mañana: Brasil...

(DE LA PAGINA 13)

que no era un contrario de fuerza.

Los peritos enfocan la atención a las prácticas de los cuatro conjuntos. Flavio Costa, entrenador de Brasil, está probando a Adacoinho como centro delantero para substituir a Ademir que sufrió una lesión, y es posible que no pueda participar en el encuentro contra Suecia.

Los suecos también practicaron el miércoles, y su entrenador, George Raymon, dijo estar satisfecho de las condiciones en que se encuentran sus hombres. Los uruguayos anunciaron que usarán contra España el mismo conjunto que derrotó ocho por cero a Bolivia.

Los españoles están haciendo prácticas completas, y su entrenador, Benito Díaz, se siente optimista de que el interior Panizo pueda jugar sin resentirse de la lesión que sufrió en la rodilla durante el encuentro contra Inglaterra.

PRACTICE DE LOS ESPAÑOLES

RIO DE JANEIRO, 7 (U. P.).— Los españoles realizaron una excelente practica el jueves, y hoy han vuelto a tomar contacto con la pelota. En el entrenamiento es evidente que España trabaja con mucho acierto, y dentro de normas muy modernas, abarcando todos los aspectos de la preparación física y de la estrategia de campo. Se suma así a la efectividad claramente demostrada en respaldo a la técnica, que bien explica las performances que el cuadro ha cumplido, y da una idea de cuanto puede dar aun.

En el entrenamiento se dió mucha trascendencia a la parte técnica, y a la labor por líneas, especialmente el juego de defensa y el trabajo del cuadrilátero, formado por dos halves y dos insiders. Esto ha venido manifestándose en los partidos, pues en varios de los realizados los jugadores han lucido un aliento poco común.

JUGARAN EN LA SECCION CADETES UNION CON U. C.

Mañana se cumple la octava fecha de la primera rueda en la competencia oficial de la Sección Cadetes, con el siguiente programa:

UNIVERSIDAD CATOLICA CON UNION ESPAÑOLA

ESTADIO SANTA LAURA.— Juvenil, intermedia y especial; turno, Audax Italiano.

ESTADIO UNIVERSIDAD CATOLICA.— Segunda, tercera y primera; turno, Ferrobadminton.

AUDAX ITALIANO CON UNIVERSIDAD DE CHILE

ESTADIO NACIONAL, cancha 8.— Juveniles, intermedia y especial; turno, Iberia.

ESTADIO NACIONAL, cancha 5.— Segunda, tercera y primera; turno, Green Cross.

COLO COLO CON SANTIAGO MORNING

CANCHA COLO COLO: Juvenil, intermedia y especial; turno, Universidad de Chile.

CANCHA SANTIAGO: Segunda, tercera y primera; turno, Magallanes.

MAGALLANES CON IBERIA

CANCHA SAN VICENTE: Juvenil, intermedia y especial; turno, Colo Colo.

CANCHA ROBERTO DEL RIO: Segunda, tercera y primera; turno, Santiago Morning.

FERROBADMINTON CON GREEN CROSS

ESTADIO FERROVIARIO: Juvenil, intermedia y especial; turno, Unión Española.

CANCHA FERROVIARIA N.o 2: Segunda, tercera y primera; turno, señor Jorge Villalobos.

NOTA: Los equipos de segunda jugarán a las 9.45; los de tercera, a las 10.30; los de la primera, a las 11.15; los juveniles, a las 9.30; los de intermedia, a las 10.30, y los de la división especial, a las 11.30 horas.

Caja de Previsión Social de los Empleados Municipales de Santiago

Por orden del directorio de la Compañía de Seguros Generales "La Consistorial" S. A., se cita a junta extraordinaria de accionistas para el 14 del presente, a las 11 horas, en la calle López N.o 88 a fin de fijar la asignación por asistencia a sesiones de los señores Directores.

EL PRESIDENTE

RETAZOS

CREP SATAN, MONGOL Y SEDAS EN GENERAL

FCA. DE SEDAS UAUY

AHUMADA 340

— LOCAL 1026 —

Pasaje A. Edwards

FABRICA DE TEJIDOS DE LANA

chalecas para damas, $ 145; paletós, $ 165; poleras $ 150; sweaters, $ 85 y 100; refajos, $ 160. Gran calidad y colorido.

DESPACHO CONTRA REEMBOLSO

PRECIOS ESPECIALES A COMERCIANTES

Salvador Sanfuentes 2428

(Casi esq. Avda. España)

¡NO CONFUNDIR!

ARMADA DE CHILE

DIRECCION DEL LITORAL Y DE MARINA MERCANTE

PROPUESTA PUBLICA N.o 51/950

SOLICITANSE OFERTAS por el siguiente material que necesita el Departamento de Faros y Balizas, de la Armada: Fierro redondo de 3". Bronce común y exagonal. Bronce salomónicas cono morse. Rejilla de bronce. Juegos de manómetros. Niples. Gauge. Pulidores de alambre. Alcohol. Creta. Carbonato de soda. Sulfato de soda. Metabisulfito potásico. Acido clorhídrico y sulfúrico. Sales sonia de cobre cristalizado. Esmalte. Pintura antisucia N.o 2. Motones sencillos de fierro galvanizado. Mechas planas, papel fotoestático para copias de planos y Glicerina pura bidestilada.

BASES: Solicitarlas a la Dirección del Litoral y de Marina Mercante, Avda. Errázuriz N.o 537, Valparaíso.

FECHA DE APERTURA: 14 de JULIO de 1950, a las 15 horas.

EL DIRECTOR DEL LITORAL DE MARINA MERCANTE.

PROPUESTAS PUBLICAS

DEPARTAMENTO DE CAMINOS
INGENIERO DE LA PROVINCIA DE SANTIAGO

Solicítanse propuestas públicas para la pavimentación con concreto de la berma norte del camino de Santiago a Valparaíso, entre los siguientes kilómetros:

Sector A Kms. 25.040 al 26.700
Sector B Kms. 23.380 al 25.040

Ambas propuestas se abrirán separadamente, en la Oficina del Ingeniero de Provincia de Santiago, el 18 de julio en curso, a las 16 horas y 16.15 horas, respectivamente.

Bases y antecedentes, consultar en la Secretaría, Alameda N.o 1442.

EL INGENIERO DE LA PROVINCIA DE SANTIAGO

ULTIMAS PERFORMANCES EN EL HIPODROMO CHILE

Jueves 29 de junio de 1950
(PISTA LIVIANA)

PRIMERA CARRERA. — 1.200 metros. — Condicional.
1.o CARMELITA 52, R. Silva.
2.o Delicias 52, A. Marchessini.
3.o La Victoria 51,8, J. Guajardo
4.o Gritonaza II 59, J. Espinoza
5.o Noxeiana 50,5, J. Berrios.
6.o Oneida 54, O. Bravo.
7.o Electrola 52,1, Jl. Gonzáles.
Ganada por 1/2 cpos.; la 3.a a 1 1/4 cpo.; la 4.a a 2 cpos.; la 5.a a 3/4 cpo.; — Tiempo 1.14 3/5.

SEGUNDA CARRERA. — 1.200 metros. — Condicional.
1.o AVANZADA 52, L. Pérez.
2.o Doña Glafira 52, J. Espinoza
3.o Rayuela 50,4, J. Berrios.
4.o Ahallila 52, R. Parodi.
5.o Bonanza 52,3, J. Contreras.
6.o Amigaza 51, E. Quezada.
7.o Canciola 51, O. Bravo.
8.o Cocodette 52, C. Giraldes.
9.o Morocha 52, R. Madariaga.
10.o Salvorilla 52, C. Gonzáles.
11.o Jal Alai 52,7, R. Cornejo.
Ganada por 3 cpos.; la 3.a a 3/4 cpo.; la 4.a a 1 cpo.; la 5.a a 1 pesc.
Tiempo: No se tomó.

TERCERA CARRERA. — 1.400 metros. — Condicional.
1.o Carino 53, L. G. Contreras.
2.o Jesuse 55, S. Vásquez.
3.o Canalla 55,4, R. Leiva.
4.o Zurlundo 56, R. Aguilar.
5.o Respiro 53, J. Adasme.
6.o Abono 53, C. Farmer.
7.o Bonadoso 53, L. Manríquez.
8.o Envioloso 53, J. Vila.
9.o Aviador 55, M. Díaz.
10.o Balayon 54, A. Quinio.
11.o Ben Nevis 53, J. Arriagada.
12.o Chinchel 53, J. Cornejo.
13.o Calaveral 56, G. Montes.
14.o Cornetin 53, R. Ledesma.
15.o Chanill 56, M. Salas.
16.o Garden 56,5, S. Vásquez.
17.o Los Ranqueles 56, J. Guajardo.
18.o Paraguero 55,5, R. Contreras
19.o Pisco Sour 56, G. Martínez.
20.o Villano 56, O. Romero.
21.o Rotundo 53, J. Cifuentes.
Ganada por 3 cpos.; el 3.o a 1 1/2 cpo.; el 4.o a 1 pesc.; el 5.o a 1 1/4 cpo.— Tiempo: No se tomó.

CUARTA CARRERA. — 1.500 metros. — Séptima Serie. — Handicap.
1.o GIOVANNINA 50,7, L. Manríquez.
2.o Septunda 57, R. Castillo.
3.o Mirtala 46,7, J. Cifuentes.
4.o Croupier 59, J. Contreras.
5.o Timbal 57, O. Valenzuela.
6.o Ballico 56, C. Córdova.
7.o Nerone 56, J. Orellana.
8.o Bisonte 54, O. Bravo.
9.o Carabobo 54, Jn. Gonzáles.
10.o Minúsculo 54, R. Silva.
11.o Cañada 52, C. Giraldes.
12.o Mariage 52, J. Guajardo.
13.o Negra Tomasa 52, J. Espinoza.
14.o Parroquiano 51, M. Guerrero

CINCO CONSEJOS EN EL HIPODROMO

1—Un ganador indicado: Hulla.
2—Una doblona a ganador: Hulla y Harapiento.
3—Una tripleta a placé: Semidiosa, Babieca y Don Conrado.
4—Para empezar cobrando: Delicia.
5—Para terminar con dinero: Star Dust.

Sortilegio 50,5, L. Pérez.
Cuadrada 50,7, J. Cornejo.
Wolfi 49, V. Maldonado.
Narciso Negro 45, R. Ledesma.
Fortachra 46, G. Silva D.
Augur 54, R. Cornejo.
Ganada por 1 1/2 cpo.; el 3.o a 1 cpo.; el 4.o a 1 1/2 cpo.; el 5.o a 1/2 cpo.— Tiempo No se tomó.

QUINTA CARRERA. — 1.500 metros. — Sexta Serie. — Handicap.
1.o MAYUCA 49, F. Gatica.
2.o Marichú 53, R. Madariaga.
3.o Running Shoes 51, L. Pérez.
4.o Charol 50, O. Chamorro.
5.o Burn Out 51, R. Cornejo.
6.o Barrialino 53,5, R. Cruzat.
7.o Ferryman 52, J. Guajardo.
8.o Almará 51,8, J. Rivera.
9.o Estoy Listo 54, M. Reyes.
10.o Bancaria 53, R. Olivos.
11.o Daan 53,8, M. Manríquez.
12.o Jungfrau 53,8, P. Flores.
13.o Retoño 52, Jn. González.
14.o Vaquerito 52, L. Manríquez
15.o Bablecа 53, O. Bravo.
16.o Verdugo 48, R. Ledesma.
17.o Huichi Pirichi 50, J. Espinoza.
Ganada por 3/4 cpo.; el 3.o a 1/2 cpo.; el 4.o a 1/2 cpo.; el 5.o a 1/2 cab. — Tiempo: 1.34 3/5.

SEXTA CARRERA. — 1.500 metros. — Handicap Especial.
1.o PENTAGRAMA 50, C. Giraldes.
2.o Alila 53, J. Marchant.
3.o Propicia 46, M. Guerrero.
4.o Compostura 53, R. Cruzat.
5.o Clam 48, O. Bravo.
6.o Restauración 58, P. Flores.
7.o Interferencia 58, J. Orellana (rodó).
Ganada por 2 1/2 cpos.; el 3.o a 2 1/2 cpos.; el 4.o a 1 1/4 cpo.; el 5.o a 1 cab. — Tiempo: 1.32.

CARRERA A. — 3.800 metros. — Steeplechase.
1.o REIDOR 67, M. Alfaro.
2.o Florello 66, O. Cerda.
3.o Palomito 77, N. Villarroel.
4.o Crucero 61, A. Chandía.
5.o Rocinante 73, M. Rivera.
6.o Moctelek 78, L. A. Moraga.
Ganada por 1 cpo.; el 3.o a 2 cpos.; el 4.o a 4 cpos.; el 5.o a 3 cpos.
Tiempo: 4.49.

SEPTIMA CARRERA. — 1.500 metros. — Quinta Serie. — Handicap.
1.o NOCTETO 51, R. Cornejo.
2.o Don Conrado 49,5, J. Espinoza.
3.o Fitzroy 49, O. Romero.
4.o Gengis Khan 52, A. Marchessini.
5.o Chicoré 52,3, J. Contreras.
6.o Agua Fiesta 55, R. Madariaga.
7.o Assais 50, L. Manríquez.
8.o Alma en Pena 55, C. Moreno.
9.o Machete 51, L. Pérez.
10.o Martes Trece 52, J. Berrios.
11.o Silbato 53, V. Maldonado.
12.o Buchuqueo 55, O. Valenzuela.
13.o Maricastaña 56, R. Parodi.
14.o El Tangue 48,8, O. Bravo.
15.o Embrujo 46, F. Gatica.
16.o Camorra 46, M. Guerrero.
Ganada por 3/4 cpo.; el 3.o a 1/2 cpo.; el 4.o a 2 1/2 cpos.; el 5.o a 1 cpo.— Tiempo: 1.34.

OCTAVA CARRERA. — 1.500 metros. — Cuarta Serie. — Handicap.
1.o IMPACTO 51, R. Parodi.
2.o Star Dust 53, R. Cornejo.
3.o Flora 51, A. Marchessini.
4.o Lamar 59, M. Guerrero.
5.o Farrouk 53, F. Gatica.
6.o Palliere 51, L. Manríquez.
7.o Reposado 49, L. Jara.
8.o Magadis 50,4, L. Pérez.
9.o Trineo 58, O. Valenzuela.
10.o Digital 53, R. Olivos.
11.o Bobine 53, R. Cruzat.
12.o Hospicia 54, R. Sandoval.
13.o Gringoire 49, F. Castro.
Ganada por 1/2 cpo.; el 3.o a 2 1/2 cpos.; el 4.o a 1/2 cpo.; el 5.o a 3/4 cpo.; — Tiempo: 1.33 2/5.

NOVENA CARRERA. — 1.500 metros. — Tercera Serie. — Handicap.
1.o HIDALGA II 51, L. Marcos.
2.o Chamico 49,3, J. Espinoza.
3.o Tapete 49, M. Guerrero.
4.o Zahori 51,4, A. Marchessini.
5.o Hinojo 54, O. Valenzuela.
6.o The Golden Girl 52, J. Berrios.
7.o Ortodoxo 51,5, R. Silva.
8.o Hallowe'en 51, L. Pérez.
9.o Cholo 49, Jl. González.
10.o Von Kluk 53, V. Maldonado
11.o Corzo 57, G. Sepúlveda.
12.o Michoacán 51, Jn. Gonzalez.
Ganada por 1/2 cpo.; el 3.o a 1/2 cpo.; el 4.o a 1/2 cpo.; el 5.o a 3/4 cpo.
Tiempo: 1.33 1/5.

PROGRAMAS DE MAÑANA EN AMBOS HIPODROMOS

CLUB HIPICO

PRIMERA CARRERA. — 1.200 metros. — A las 12.30 P. M.
3 Académico 56, J. Sánchez
7 Cordillerano 56, R. Silva
8 Petichista 56, R. Cifuentes
5 Lujoso 56, A. Tapia
1 Peñascal 56, A. Poblete
12 Requemado 56, L. Espinoza
2 Senevol 56, R. Madariaga
4 Roedor 56, G. Silva
9 Sidón 56, R. Latorre
6 Smuggler 56, S. Arriagada
11 Tres Palos 56, J. P. Marchant
10 Viajero 56, P. Flores

SEGUNDA CARRERA. — 1.200 metros. — A la 1 P. M.
4 Aurelio 56, R. Pérez
1 Azabache 56, H. Vergara
6 Balkán 56, J. P. Marchant
2 Beduino 56, M. Reyes
12 Galgo Azul 56, O. Chamorro
9 Leclore 56, Jl. González
7 Lobezno 56, H. Caballero
5 Mañuco 56, J. Sánchez
3 Noveno 56, R. Latorre
8 Por Chile 56, A. Salazar
10 Sugar 56, J. E. Bravo
11 San Vicente 56, R. Parodi

TERCERA CARRERA. — 1.200 metros. — A la 1.35 P. M.
18 Zapateador 58, L. A. Díaz
12 Laborista 56, J. Olivares
3 Frutillar 55, P. Flores
9 Knobkerry 55, A. Tapia
13 Starkar 55, J. Berrios
8 Alegría 54, O. Bravo
2 Ecuason 53, M. Reyes
21 Rocánes 51, E. Muñoz
1 Vasca 51, L. Manríquez
5 Acapulco 50, S. Arriagada
6 Corinne 50, O. Bravo
19 Santa Juana 50, P. Pavez
24 Catango 49, R. Cornejo
20 Selva 49, Edo. Soto
7 Cariño 48, L. G. Contreras
17 Ciboulette 48, R. Ledesma
16 Marisola 48, J. Espinoza
4 Aguitada 47, C. Farmer
15 Loncoloro 47, L. Jara
10 Monoca 47, A. Parada
14 Carita Linda 45, G. Silva
23 La Loca 45, J. Cornejo
11 Nightingale 45, J. Zúñiga
22 Sátrapa 45, J. García

CUARTA CARRERA. — 1.200 metros. — A las 2.15 P. M.
11 Gran Copete 61, H. Caballero
8 Internada 56, R. Parada
2 Tito 55, A. Tapia
3 Corcolén 54, R. Parodi
5 Punch 53, P. Flores
12 Sibylline 51, O. Bravo
1 Huerto 50, G. Retamal
9 Royal Hunter 49, J. Espinoza
6 Valparaíso 48, O. Allende
10 Zapatazo 48, J. Contreras
7 Algarrobal 47, F. Gatica
4 Stormy 45, M. Guerrero

QUINTA CARRERA. — 1.200 metros. — A las 2.55 P. M.
4 Adepto 56, S. Quezada
10 Alt. Ocean 56, R. Cruzat
2 Bar Pénix 56, R. Castillo
14 Cupido 56, J. P. Marchant
11 El Rodillo 56, L. Céspedes
6 Explosivo 56, R. Madariaga
3 Goodrich 56, P. Flores
12 Manolete 56, E. Muñoz
1 Maroni 56, R. Cornejo
13 Molotov 56, R. Ledesma
8 Peruano 56, A. Tapia
9 Pilcomayo 56, L. A. Díaz
15 Polo Norte 56, E. Freire
7 Provocador 56, J. Sánchez
5 Rocío 56, R. Parodi

SEXTA CARRERA. — 1.700 metros. — A las 3.35 P. M.
2 Interferencia 60, J. P. Marchant
3 Grieg 59, R. Cruzat
12 Feis 55, J. Contreras
11 Old Angus 55, R. Cornejo
7 Tuncana 54, R. Parodi
3 Frito 53, J. E. Bravo
6 Maltés 52, J. Sánchez
9 Tomebamba 51, R. Latorre
1 Cambullón 50, C. Giraldez
4 Conradito 48, O. Bravo
8 Jamaicano 45, M. Guerrero
10 Mosquito 45, F. Gatica

SEPTIMA CARRERA. — 2.000 metros. — A las 4.15 P. M.
3 Arioj 60, J. P. Marchant
5 Qué Más Da 57, R. Parada
14 Royal Palace 57, L. A. Díaz
15 Mabruk 55, R. Parodi
8 Vala Vienés 55, J. E. Bravo
16 Cambalache 54, P. Flores
11 Campereya 51, M. Reyes
6 Dotingly 51, V. González
10 Hinojo 51, F. Gatica
1 Trineo 50, J. Espinoza
4 Acónito 49, R. Cornejo
7 Camuesa 49, O. Bravo
13 Montpelier 47, C. Giraldez
12 Jarrita 46, R. Cifuentes
17 Kai Ku 45, E. Muñoz
2 Miss Fouché 45, L. Jara
9 Quemadisa 45 M. Guerrero

OCTAVA CARRERA. — 1.200 metros. — A las 5 P. M.
7 Santoi 57, L. Espinoza
5 Cachamba 56, L. Pérez
6 Onzo 56, L. A. Díaz
12 Afgano 55, C. Giraldes
2 Campero 55, R. Cruzat
14 Rosaleda 54, R. Corpejo
3 Trapero 54, P. Flores
10 D. D. T. 52, R. Latorre
4 Desterrado 52, E. Freire
18 Lipangue 51, R. Parodi
16 Mosca Azul 51, J. Berrios
19 Vanidad 51, L. Manríquez
13 Figura 50, E. Salas
9 Sibarita 50, F. Gatica
1 Brooville 47, J. Espinoza
3 Carta Brava 47, O. Bravo
15 Peleador 47, E. Muñoz
17 P. Grillo 47, P. Pavez
11 Zhucov 46, A. Parada

NOVENA CARRERA. — 1.200 metros. — A las 5.45 P. M.
9 Archipiélago 59, J. E. Bravo
1 Cara Sucia 57, L. Espinoza
10 Cambalache 57, P. Flores
6 Cambises 57, G. Retamal
2 Monada 56, L. A. Díaz
8 B. Vidur 55, M. Reyes
15 Medioeval 51, A. Salazar
12 T. Dos Mares 51, R. Cornejo
4 Salvaje 50, A. Poblete
7 Galileo 49, E. Muñoz
13 L. Cochrane 49, J. Espinoza
14 Cambrico 48, R. Cifuentes
3 Campista 48, O. Bravo
5 Esopo 48, O. Romero
11 Trento 46, F. Gatica

CARRERA DE ELIMINACION. — 1.200 metros
3 Zapatesador 64
9 Aguántese 61
12 Bisonte 61
13 Dedal 61
4 Loncoloro 61
10 Panchote 61
5 Rencor 61
2 Titán 61
1 Viejo Amor 61
8 H. Pirichi 60
7 Paraguero 60
6 Teutonia 58
14 Fortacha 57
11 Electrola 49

En esta carrera no se pueden publicar las montas hasta no saber cuáles serán los caballos que serán aceptados hasta después del día jueves 6.

CINCO CONSEJOS PARA EL C. HIPICO

Un buen apronte, Hinojo, con F. Gatica; pasó 1.000 en 1.5.
Un ganador indicado: Sibylline.
Una doblona a ganador: Sibylline y El Rodillo.
Una tripleta a placé: Sibylline, El Rodillo y Cara Sucia.
Uno para cobrar buen dividendo: Trento.

HIPODROMO CHILE

PRIMERA CARRERA. — A las 8.15 horas. — Premio INTRUSO. — 1.200 metros. — Serie A.
17 Copia 55, C. Moreno.
6 Peumal 55, S. Arriagada.
10 Ajiallilo 52, J. Bravo.
5 Amistosa 52, S. Quezada.
15 Aventura 52, O. Romero.
2 Bonanza 52, J. Contreras.
19 Delicia 52, J. Marchant.
1 Goleada 52, Jl. González.
16 Gritonaza 52, J. Espinoza.
13 Trawady 52, S. Silva.
9 Mañana 52, R. Castillo.
18 Mirra 52, J. Sánchez.
7 Morocha 52, R. Madariaga.
12 Noche Larga 52, B. Sandoval
3 Paladina 52, R. Parada
4 Pochita 52, R. Cruzat.
8 Rita 52, J. Adasme.
14 Serenata 52, L. Pérez.
11 Tremenda 52, G. Palma.

SEGUNDA CARRERA. — A las 8.45 horas. — Premio INTRUSO. — 1.200 metros. — Serie B
3 Miss Glori, 55; R. Madariaga.
7 Balanga, 52; J. Sánchez.
5 Black Girl, 52; O. Cáceres.
20 Calivora, 52; J. Bravo.
16 Carabela, 52; S. Quezada.
8 Castañita 52; R. Pérez.
18 Cifra, 52; M. Valenzuela.
13 Cocodette 52; C. Giraldes.
4 Doña Glafira, 52; J. Espinoza.
10 Haraposa, 52; J. Contreras.
12 Hulla, 52; G. Retamal
1 La Victoria, 52; E. Soto.
17 Linda Moza, 52; O. Bravo.
11 Oneida, 52; R. Cornejo.
19 Percanta, 52; C. Farmer.
14 Rayuela, 52; S. Arriagada.
15 Sankara, 52; R. Castillo.
6 Soberanita, 52; O. Cáceres.
9 Sonette, 52; J. Adasme.
3 Tempestad, 52; C. Córdova.

TERCERA CARRERA. — A las 9.20 horas. — 1.400 metros. — Octava Serie.
1 Croupier, 58; N. N.
20 Ballico, 54; E. Canales
23 Nerone, 54; H. Vergara.
11 Tajamar 54; R. Leiva.
18 Cartago, 53; E. Muñoz.
3 Kataty, 53; M. Reyes.
12 Birrete, 52; G. Retamal
14 Bizonte, 52; V. Madrid.
13 El Cuando, 52; G. Martinez.
21 Minúsculo, 52; C. Córdova
22 Qué Linda, 51; J. Cornejo.
5 Madariaga, 50; S. Arriagada.
10 Negra Tomasa, 50; R. Romero
2 Sortilegio, 50; B. Sandoval.
4 Parroquiano, 49; J. Guajardo
7 Calindra 48; N. N.
8 Cuadrada, 48; O. Jaña.
9 Drupa 48; O. Chamorro.
16 Mirtala, 46; R. Cifuentes.
15 Wolfi, 47; Jl. Leiva.
6 Quilleco, 46; O. Bravo.
17 Narciso Negro 45; F. Gatica.
19 Rebelión, 45; R. Ledesma.

CUARTA CARRERA. A las 9.55. — 1.400 metros. — Séptima Serie.
11 Middy, 56; G. Martinez.
3 Giovanina 55; L. Pérez.
9 Joyel, 55; Jl. González.
15 Pentágono, 55; L. Díaz.
10 Timbal 55; R. Latorre.
16 Brocato, 53; G. Retamal.
2 Malhué, 53; J. Contreras.
4 Semidiosa, 53; L. Marcos.
17 Verdugo, 53; M. Araya.
14 Fonda, 52; E. Soto.
5 Panchote 51; R. Cornejo.
19 Río Muco, 51; C. Córdova
6 Soulier, 51; E. Canales.
12 Caretana 50; C. Giraldes.
8 Crea, 50; M. Guerrero.
18 Huayca, 48; R. Valencia.
7 Tesoro 48; C. Farmer.
3. o Lord Cochrane 56, R. Latorre.
4. o Bernadotte 53,1, O. Bravo.
5. o Rosaleda 51, R. Cornejo.
6. o La Cenicienta 58, L. Espinoza.
7. o Cachamba 54, S. Giraldes.
8. o Don Miguel, 50, L. Pérez.
9. o Brillador 53, 1, V. González.
10. o Mr. Popeta 52,5, J. E. Bravo.
Ganada por 1/2 pescuezo, el 3.o a 1/2 cpo.; el 4.o a 1/2 pesc.; el 5.o a 1/2 pesc.— Tiempo: 1.13 2/5.

NOVENA CARRERA. — 1.200 metros. — Tercera Serie. — Handicap.
1.o ASTRONOMO 54, R. Latorre.
2.o Duqueco 53,4, J. Olivares.
3.o Algarrobal 55, F. Gatica.
4.o Sin Chistar 49,3, O. Bravo.
5.o Desesperado 54, L. Pérez.
6.o Badril Vidur 55, M. Reyes.
7.o Niñito 51 Juan Gonzáles.
8.o Bombardero 54, J. Sánchez.
9.o Garibaldi 54, M. Guerrero.
10.o Curacao 56, . Villa.
Ganada por 3/4 cpo.; el 3.o a 1 1/2 cpo.; el 4.o a 3 cpos.; el 5.o a 1 1/2 cpo.— Tiempo: 1.13 1/5.

Los trabajos de la semana en ambos hipódromos

CLUB HIPICO

— JUEVES 6 de julio —
PISTA DE ARENA

EL CAUQUE, con E. Freire, pasó 600 metros en 39; repitió en 38 2/5.
CARA SUCIA, con L. Espinoza, pasó 600 metros en 40.
ACONITO, con R. Cornejo y PENTAGONO, V. González, pasaron sin apuro, 1.400 metros en 1.40 2/5; llegaron iguales.
RENO, montado por L. Espinoza pasó 1.200 metros en 1.21.
TRENTO con S. Arriagada, y CALABRES, O. Bravo, pasaron 1.00 mts. en 1.8; iguales.
FINISH, con P. Pavez, y LA MADELON, aprendiz, pasaron sin apuro 1.400 en 1.40; llegaron iguales.
MELODIOSO, con J. Zúñiga y CORI, A. Quinio, pasaron 600 en 39, iguales.
QUEMAMUCHO, montado por L. Espinoza, pasó 800 en 52.
ROSALEDA, con A. Poblete y CATANGO, R. Cornejo, pasaron 600 en 38 4/5; iguales.
LISTADA, con R. Latorre, pasó 1.000 metros en 1.6.
SMUGLER, con O. Bravo y MANDERLEY, S. Arriagada, pasaron 800 en 53 2/5; iguales.
SAN VICENTE, con H. Vargas, y CONRADITO, R. Parodi, pasaron 600 en 38 4/5; iguales.
TUCHO, con L. Espinoza, pasó 800 en 53.
BORODIN, con A. Quinio y BRANDERBURGO, L. Espinoza, pasaron 800 en 51 2/5; iguales.
APOLO, con L. Espinoza, pasó 800 metros en 51 tres quintos.
GARUFA, con J. Sánchez y PROVOCADOR, O. Cáceres, pasaron 800 en 51 3/5; iguales.
ANADIR, con R. Latorre, pasó 800 metros en 52 dos quintos.
MOSQUITO, con F. Gatica, pasó 700 metros en 45.
MALTES, con J. Sánchez, pasó 800 mts. en 51 tres quintos.
LIBARDONES, con V. González, pasó 700 metros en 46 2/5.
PIGARRENA, con J. Sánchez, pasó 800 metros en 52.
ACURRUCADA, con O. Cáceres, pasó 800 metros en 52 4/5.
TRENZADO, con M. Reyes, pasó 800 metros en 52.
DON FO, montado por J. Sánchez, pasó 800 metros en 53.
CORDILLERANO, con L. A. Díaz pasó 400 metros en 25.
CAMBRICO, montado por R. Cifuentes, pasó 700 en 45 2/5.

— VIERNES 7 de julio —
PISTA DE ARENA

JEAN PIERRE, con M. Reyes, pasó 700 en 47 tres quintos.
BALKAN, con J. P. Marchant y SILBADOR, M. Valenzuela, pasaron 700 metros en 46; iguales.
CAMPEREYA, con M. Reyes pasó al carrerón 1.400 en 1.42.
ONZO, con L. A. Correa pasó 600 metros en 39.
COMBATIENTE con L. Espinoza, pasó sin apuro en 53.
FELS, con R. Cruzat, pasó 700 metros en 44 dos quintos.
ARCHIPIELAGO, con J. E. Bravo pasó 800 metros en 52.
SALOMONA con E. Salas pasó 700 metros en 47.
LOS COPAHUES con J. F. Marchant pasó al carrerón 600 en 40 4/5.
ABERRI, con E. Salas pasó 700 mts. en 44 dos quintos.
CUIPIDO con J. F. Marchant pasó 600 metros en 39.
JARRITA, con C. González pasó 1.000 metros en 1.5.
PILCOMAYO montado por L. A. Díaz pasó 400 en 25.
SANTOI, con L. Espinoza pasó 800 mts. en 53 tres quintos.
SIBARITA con F. Gatica pasó 400 mts. en 25 dos quintos.
ROYAL HUNTER, con R. Cifuentes pasó 700 en 45 2/5.
RIC RAC, con J. Espinoza pasó 800 en 51 tres quintos.
MIGAJON, montado por E. Salas pasó 700 metros en 48.
BORGIA con J. F. Marchant pasó 700 en 45 dos quintos.

HIPODROMO CHILE

— LUNES 3 de julio —
PISTA DE CARRERA

JOYEL, J. Espinoza, y GOLEADA, R. Ledesma, 1.200 metros en 1.17 2/5; ganó el primero por dos cuerpos.
HIDALGA, montada por L. Marcos, pasó 1.000 metros en 1.[illegible].
CALIDAD, montada por M. Ocampo pasó 800 metros en 51 2/5.
TESORO, montado por J. Espinoza, pasó 1.400 metros en 1.34 2/5.
LABARTHE, montado por L. Marcos, pasó 800 mts. en 52.
GRITONAZA, con J. Espinoza, 1.200 metros en 1.17 dos quintos.
HALLOWE'EN, Castillo, pasó 1.000 metros en 1.4 dos quintos.
MILONAZA, con M. Ocampo, pasó 500 metros en 30.
CAMPERO, con Juan Gonzáles, pasó 1.000 metros en 1.4 1/5.
TONTORRON, con C. Moreno, pasó 1.200 metros en 1.19 2/5.
CHINCHORRO, con M. Guerrero, pasó 1.200 metros en 1.1[illegible].
ALMA EN PENA, con V. Muñoz, pasó 1.200 mts. en 1.18.
CABILDO, con Juan González, pasó 1.200 mts en 1.16 4/5.
SAMPAIO, con M. Guerrero, pasó 1.200 metros en 1.17.
SILVER STAR, con aprendiz, pasó 1.200 metros en 1.18.
TAPTA HINDI, con R. Contreras, pasó 1.000 mts. en 1.4.
GRIEG, con M. Guerrero, vuelta en 1.46; los últimos 1.200 mts. en 1.16 2/5.
POET, con C. Giraldes, pasó 1.000 metros a voluntad en 1.6.
CINICO con J. Olivares, pasó 1.200 mts. en 1.18 un quinto.
CHAMACO, con M. Araya, pasó 1.200 metros en 1.19.
OCASION, con J. Espinoza, pasó 1.000 metros en 1.4 2/5.
EL CATALAN, G. Sepúlveda y CANCAN, G. Retamal, 1.400 mts. en 1.31; iguales.
TEQUILA con J. Contreras, pasó 1.200 metros en 1.17.
CHOLO, con M. Guerrero, pasó 1.200 metros en 1.16 4/5.
CANTACLARO, G. Sepúlveda, pasó 1.200 metros en 1.17 2/5.
KIN KOO, montado por J. Espinoza, pasó 1.000 mts. en 1.4.
MORSE, con J. E. Bravo, pasó 1.400 metros en 1.35.
INTERNADA, con R. Parada, pasó 400 metros en 26.
FARROUK, con A. Salazar y AURELIO, E. Freire, pasaron 400 en 26; iguales.
ALGARROBAL, con S. Arriagada, pasó 600 metros en 38 2/5.
BAR LE DUC, con R. Parada, pasó 400 metros en 26.
HUMAREDA, con M. Reyes, pasó 1.400 metros en 1.40.
SINGAPUR, montado por R. Silva, pasó 700 metros en 47.
PRINCIPE GITANO, con R. Latorre, pasó al carrerón 1.400 en 1.39.
HINOJO, con F. Gatica, pasó 1.000 metros en 1.5.
NOVENO, con L. A. Correa y SIDON, O. Valenzuela; pasaron 600 en 40 2/5; ganó Noveno por un cuerpo.
CORCOVADO, con A. Poblete pasó 700 metros en 44 3/5.
TUNCANA, con R. Parodi, pasó 800 metros en 52.
ROYAL PALACE, con L. A. Díaz, pasó 1.000 en 1.7 3/5.
BOTABARRO, con A. Marchessini, pasó 800 metros en 53.
POLVORAZO, con R. Latorre, pasó 800 metros en 54.
CHAMICO, con J. Espinoza, pasó 500 metros en 32 2/5.
TRINEO, con J. Espinoza, pasó 800 mts. en 52 dos quintos.
FARRISTA, con L. Espinoza y BOLDALVA, A. Parada, pasaron 800 en 52; iguales.
CORSARIO, con R. Parodi, pasó 800 metros en 52 tres quintos.

LINEA DE CARRERA EN EL CLUB HIPICO

Jueves 29 de junio de 1950
(PISTA N.o 2 NORMAL)

PRIMERA CARRERA. — 1.600 metros. — Condicional. — Jinetes aprendices.
1.o NISPOLA 50, R. Ledesma.
2.o Sliex 56, G. Martínez.
3.o Cori 53, E. Muñoz.
4.o Comodiablo 53, M. Valenzuela.
5.o Taco Alto 54, A. Quinio.
6.o Chalinga 53, R. Pérez.
7.o Tabernera 53,9, C. Córdova.
8.o Vladimira 53, M. Reyes.
9.o Chetnik 55,4, G. Montes.
10.o Salvattore 53, G. Silva D.
Ganada por 1 1/2 cpo.; el 3.o a 1/2 cab.; el 4.o a 2 1/2 cpos.; el 5.o a 2 cpos. Tiempo: 1.37 4/5.

SEGUNDA CARRERA. — 1.500 metros. — Condicional.
1.o RANCHILLO 55, J. E. Bravo.
2.o Sidón 54, M. Reyes.
3.o Ciririo 54,6, M. Salas.
4.o Noveno 55,1, R. Latorre.
5.o Amante 55, L. Espinoza.
6.o Quemador 55, P. Flores.
7.o Farrista 58, F. Marchant.
8.o Pu Yi 55, J. Sánchez.
9.o Dantesco 54, O. Romero.
10.o Peñascal 55, A. Poblete.
11.o Lobezno 56, R. Parada.
12.o Rasinikov 53, S. Quezada.
Ganada por 2 1/2 cpo.; el 3.o a 1/2 cpo.; el 4.o a 1 1/3 cpo., el 5.o a 1/2 cab.— Tiempo: 1.32 1/5.

TERCERA CARRERA. — 1.200 metros. — Septima Serie. — Handicap.
1.o CIBOULETTE 48, R. Ledesma.
2.o Marisola 51, L. G. Contreras.
3.o Symphony 52, M. Reyes.
4.o Kitja 53,4, L. Espinoza.
5.o Loncoloro 49,1, O. Bravo.
6.o Catarranchito 53, M. Valenzuela.
7.o Ronda 53, Eto. Soto.
8.o La Estrella 49, R. Cifuentes.
9.o La Madelon 52, R. Pérez.
10.o Contrapunto 51,3, V. Madrid.
11.o Marinela 53, C. Córdova.
12.o Corcovado 54, A. Poblete.
13.o Proasi 54, C. Giraldes.
14.o Don Fó 52, J. Sánchez.
15.o Mujera Callado 46, G. Silva D.
16.o Samuera 53, R. Parada.
17.o Tapioca 51, J. Adasme.
18.o Suárez 56, C. Gonzáles.
19.o Herredero 54, J. Contreras.
20.o Sátrapa 52,5, . E. Bravo.
21.o Soulier 45,4, J. García.
Ganada por 1 1/4 cpo.; el 3.o a 3/4 cpo.; el 4.o a 3/4 cpo.; el 5.o a 1/2 cab.— Tiempo: 1.19.

CUARTA CARRERA. — 1.200 metros — Sexta Serie. — Handicap.
1.o ORZO 57, L. A. Díaz.
2.o Ontario 52, J. Sánchez.
3.o Ecuason 53, M. Reyes.
4.o Estallido 55,1, J. Olivares.
5.o Vasca 52, L. Manríquez.
6.o Desprecio 54, L. Espinoza.
7.o Alegría 56, C. Giraldes.
8.o Alfaiby 55, C. Silva.
9.o Cruz Diablo 50, R. Parodi.
10.o Finanza 56, R. Cornejo.
11.o Knobkerry 57,5, A. Tapia.
12.o Monoca 49, M. Valenzuela.
13.o Comendador 56,1, S. Quezada.
14.o Chabelita 53, O. Romero.
15.o Corinne 52, O. Bravo.
16.o Ruptura 56, R. Latorre.
17.o Panchote 46, G. Silva D.
Ganada por 3/4 cpo.; el 3.o a 3 1/2 cpos.; el 4.o a 1/2 cab.; el 5.o a 1/2 pesc.— Tiempo: 1.14 1/5.

QUINTA CARRERA. — 1.200 metros. — Quinta Serie. — Handicap.
1.o BUSCA VIDA 56, P. Flores.
2.o Santoi 56, L. Espinoza.
3.o Sibarita 51, F. Gatica.
4.o Invasión 51,9, . E. Bravo.
5.o Adversario 51, R. Parada.
6.o Brookville 50, O. Bravo.
7.o Nevisca 57, L. A. Díaz.
8.o D. D. T. 55, R. Latorre.
9.o Carta Brava, 50, J. Berrios.
10.o Puro Maile 50, L. Jara.
11.o Zapateador 54, C. Silva.
12.o Zhukov 51, A. Parada.
Ganada por 1/2 cpo.; el 3.o a 3 cpos.; el 4.o a 2 1/2 cpos.; el 5.o a 1 cab.— Tiempo: 1.13 2/5.

SEXTA CARRERA. — 1.900 metros. — Carrera Especial. — Handicap.
1.o OPIO 51, R. Cornejo.
2.o El Cóndor 52,2, J. E. Bravo
3.o Campereya 45,3, F. Gatica.
4.o Negrina 49,1, J. Espinoza.
5.o Camuesa 47,9, O. Bravo.
6.o Royal Palace 56,2, L. A. Díaz.
7.o Fagot 56, J. Sánchez.
8.o Acurrucada 46,6, L. Jara.
9.o Guardiamarina 47, M. Guerrero.
Ganada por 2 1/2 cpos.; el 3.o a 1/2 pesc.; el 4.o a 1/2 cab.; el 5.o a 1 cab. — Tiempo: 1.56 2/5.

SEPTIMA CARRERA. — 1.200 metros. — Handicap.
1.o LUTECITA 54, M. Reyes.
2.o Punch 51, R. Cornejo.
3.o Sibylline 50, O. Bravo.
4.o Stormy 46,6, M. Guerrero.
5.o Valparaíso 50, M. Valenzuela.
6.o Internada 58, R. Parada.
7.o Montaraz 56, A. Marchessini.
8.o Royal Hunter 51,5, V. González.
9.o Pifia 49,5, . Berrios.
10.o Rayón 54, J. Sánchez.
Ganada por 1 cab.; el 3.o a 1 pesc.; el 4.o a 1 1/2 cpo.; el 5.o a 1/2 cpo. — Tiempo: 1.13.

OCTAVA CARRERA. — 1.200 metros. — Cuarta Serie. — Handicap.
1.o TERROR DOS MARES 55, P. Flores.
2.o Esopo 54,2, Juan González.
3.o Pollo Norte 56, R. Parodi.
4.o Rocío 54, A. Tapia.
5.o Tristeza 47, R. Ledesma.
6.o Crevecoeur 46, M. Guerrero.
7.o Tesoro 48, C. Farmer.
8.o Salvaje 49, R. Cifuentes.
9.o Magadis 49, R. Valencia.
10.o Gringoire 48, F. Castro.
11.o Figura, 48, F. Gatica.

NOVENA CARRERA. — A las 13.30 horas. — 1.400 metros. — Tercera Serie.
6 Corzo, 56; G. Sepúlveda.
15 Lanchón, 55; J. Olivares.
16 El Catalán, 54; G. Retamal.
9 Bombardeo, 53; J. Sánchez.
10 Chamico, 53; R. Latorre.
1 Don Verja, 53; M. Guerrero.
4 Rex, 53; J. Espinoza.
2 Guardiamarina 51; O. Bravo.
12 Hallowe'en, 51; R. Castillo.
11 Impacto, 51; J. Bravo.
7 Ortodoxo 51; R. Silva.
17 Sin Respeto, 51; C. Córdova.
14 Tequila, 51; J. Contreras.
5 Cínico 50; O. Romero.
3 Star Dust, 50; R. Cornejo.
8 Salvaje, 49; R. Cifuentes.
13 Bucalemu, 47; L. Jara.

DIRECCION GENERAL DE OBRAS PUBLICAS

DEPARTAMENTO DE ARQUITECTURA

Solicítanse propuestas públicas para la construcción del edificio destinado a la ESCUELA DE MINAS DE LA SERENA.
Las propuestas se abrirán en la Sala de Despacho del Director del Departamento de Arquitectura el día 14 de julio a las 16

OBRA CUMBRE DEL CINE MEXICANO ES LA PELICULA "RIO ESCONDIDO"

En la propaganda de "Río escondido" se dice que, aún cuando muy contadas películas se pueden clasificar de extraordinarias, esta cinta es una de ellas, obra cumbre del cine mexicano que se grabó en el celuloide con caracteres fuertes, indelebles y humanos. Una pintura fílmica, coloreada con el blanco y negro de la tragedia de un pueblo.

Blanco por el símbolo que representa en la cinta: el amargo sacrificio de una maestra rural, que salva a los indios indefensos de la criminal opresión de un cacique: negro por su intenso drama, que envuelve en huracán de tragedias a los débiles y a los humildes.

Este éxito de la cinematografía se debe a María Félix, Carlos López Moctezuma, Emilio Fernández y Gabriel Figueroa.

MYRIAN SE CONSAGRA COMO GRAN ESTRELLA

ULTIMOS SIETE DIAS DE LOS INDIOS TABAJARAS EN VIOLIN GITANO

Su última semana de actuación en el Violín Gitano y en el país cumplen los aplaudidos Indios Tabajaras, finalizando de esta manera la temporada más brillante que haya recuerdo en la historia del teatro en Santiago.

... los show de esta elegante boite está brillando como estrella de primera magnitud, la juvenil cantante Myriam, integrante del celebrado dúo Sonia y Myrian. La encantadora artista que se inició como intérprete solista, se ha destacado desde sus primeras interpretaciones como uno de los buenos valores en el difícil género de la canción melódica internacional.

Una semana más o sea, el próximo sábado se efectuará el esperado debut de la escultural vedette Blanquita Amaro, el Ciclón de Cuba, con la orquesta de Bernardo Barbará en la boite de los éxitos.

Ante la expectación que ha despertado en todos los círculos la temporada que realizará la atrevente artista, la gerencia de Violín Gitano, ha ampliado considerablemente sus salones para así poder ofrecer mayor comodidad a sus numerosos favorecedores.

FRIEDRICH GULDA SE PRESENTA HOY EN EL MUNICIPAL

Se presentará esta tarde en el Teatro Municipal, bajo los auspicios de la Organización Artística Salvati, Friedrich Gulda, renombrado y joven pianista austriaco.

Gulda, que ha actuado en la prestigiosa sala Carnegie Hall de New York, viene de cumplir una serie de recitales en el Colón de Buenos Aires, audiciones coronadas con el más franco éxito.

En su concierto de esta tarde, Friedrich Gulda nos ofrecerá el siguiente programa: "Tocata en Do menor", Bach; "Serenata N.o 32" en Do menor op. 111, Beethoven; "Sonata N.o 7", Prokofieff; "La Catedral", Debussy; "Feux d'artifice", Debussy.

Johnny Weissmuller en una nueva cinta de las selvas

La película Columbia "El templo de los dioses" es la segunda de una serie de aventuras basada en la historieta gráfica "Jim de la selva", de King Features Syndicate. En "El templo de los dioses", que se estrena el lunes próximo en el teatro Santa Lucía el celebrado actor Johnny Weissmüller está secundado por Myrna Dell, Elena Verdugo y Joseph Vitale.

En esta, su última película de aventuras en la selva, Johnny Weissmüller tiene que batirse con un grupo de bandidos que trata de apoderarse de los fabulosos tesoros sagrados del templo de Dzamm. En el curso de la película tiene encuentros con fieras y en las escenas culminantes un ejército de gorilas viene en su ayuda, dando así un final espectacular a la producción.

"El templo de los dioses" ha sido clasificada por la censura, como película para todo espectador.

ANTES DE LAS 18 HORAS

Las informaciones de cine, teatro, radio, etc., que oficiosamente se envían para su publicación en estas páginas, deberán estar en el diario antes de las 18 horas.

Sin este requisito no serán tomadas en consideración.

"EL AGUILA DE DOS CABEZAS", UN EXITO DEL CINE FRANCES

El público santiaguino conocerá pronto el film "El Aguila de dos cabezas", acaso la más grande producción salida hasta la fecha de los estudios franceses, y que ha llegado ya a esta capital, gracias a los esfuerzos desarrollados por Cinematográfica Alberto Merlet y Cía. Ltda.

Esta cinta extraordinaria se debe al genio de Jean Cocteau, a la dirección de Christian Berard, a la fotografía de Christian Matras y a la interpretación de Jean Marais y Edwidge Feuillere.

Las críticas europea y norteamericana han considerado unánimemente este film como superior a la obra teatral del mismo nombre y autor. Cabe señalar que la obra se mantuvo en cartelera por más de dos años consecutivos en el mejor teatro de París.

La tragedia de un emigrante que hace fortuna veremos en un film

"Sangre de mi sangre" un melodrama truculento con un interesante reparto de estrellas que encabezan Edward Robinson, Susan Hayward y Ricard Conte, se anuncia en el cine Real para el martes próximo. Las personas que hayan visto la comedia de gran éxito de la 20th Century Fox, "Carta a tres esposas", se sorprenderán de la versatilidad del director Joseph Mankiewicz y del productor Sol Siegel, que ahora nos dan una cinta tan diferente de aquélla, aunque realizada con el mismo arte e inteligencia.

La acción se desarrolla en el barrio italiano de Nueva York, y sus principales episodios fueron tomados en sitios auténticos. Varios de los actores, entre ellos, Edward G. Robinson, hablan en italiano cuando la trama lo requiere, y estos detalles dan al film un sabor de gran realismo.

Veladas de gala Atkinsons

Se escucha diariamente de lunes a viernes a las 9.30 de la noche por CB 93, Radio Nuevo Mundo, en cadena con Radio Cristóbal Colón de Viña del Mar, el radioteatro Atkinsons en la versión radial de "La Extraña Pasajera", obra que conocíamos hace algunos años atrás protagonizada por Bette Davis y Paul Henreid.

Es una pieza totalmente romántica, que seguramente encantará al elemento femenino que la sintonice.

María Maluenda hace una verdadera creación del rol de Charlotte, aquella niña tímida y dulce que no se atrevía a oponerse a la voluntad materna. La madre de Charlotte, es interpretada esta vez por Marta Ubilla, quien está excelente en su papel. Actúa Raúl Zenteno, como galán; Roberto Parada encarna al médico bueno y comprensivo.

Radioteatro Atkinsons sigue cosechando laureles, con sus magníficas interpretaciones y excelentes elecciones de obras conocidas y aplaudidas.

María Maluenda y Raúl Zenteno

A C. B. 76 vendrá Blanquita Amaro

Los programas de Radios La Cooperativa Vitalicia se prestigiarán con la presencia de una estrella que ha triunfado ampliamente en los escenarios y emisoras de Buenos Aires. Nos estamos refiriendo a la reina de la canción y danza tropical, Blanquita Amaro, cuyo debut en las audiciones de CB 76, se efectuará el próximo 15 de julio.

Una vez más esta broadcasting ofrece un número de atracción y que seguramente tendrá a fin el mismo éxito que en los demás países del Continente.

ARTISTAS ALMORZARAN CON CONGRESALES Y REGIDORES

Siguen en marcha las gestiones encaminadas a obtener el funcionamiento estable de un Teatro Chileno de Comedias, en esta capital.

El actor Lucho Córdoba, con quien conversamos anoche, nos informó que el jueves próximo a las 13.30 horas, representantes del Sindicato de Actores se reunirán, en el Goyescas, con el Alcalde y regidores de la Municipalidad de Santiago y con parlamentarios que han ofrecido su cooperación para el mejor éxito de esa iniciativa.

En esa oportunidad, durante el almuerzo, se cambiarán ideas en torno de este asunto de tanto interés para el arte y la cultura del país.

OSCAR GACITUA DARA MAÑANA UN CONCIERTO EN EL TEATRO "OPERA"

Para mañana ha sido fijado el primer concierto a cargo del joven y notable pianista Oscar Gacitúa, quien se presentará ante el público de Santiago antes de iniciar su viaje a los Estados Unidos.

El concierto de Gacitúa pertenece al ciclo musical organizado por Radio Sociedad Nacional de Agricultura todos los domingos, a las 11.30 en el Teatro Opera, que permite escuchar gratuitamente a los mejores solistas y conjuntos de la actualidad.

Se nos pide informar que las entradas-invitaciones para el concierto de Oscar Gacitúa, deben retirarse en las oficinas de la SNA, Agustinas 718.

RADIO "SANTIAGO" INAUGURA MAÑANA SUS TRANSMISIONES

Con el nombre de "Radio Santiago", y bajo la dirección de Manuel Lagos del Solar, mañana comenzará sus labores C. B. 70. La nueva dirección de la Radio Santiago ha realizado un pequeño programa inaugural que comenzará a transmitirse a las nueve de la noche, presentando a todos los artistas y colaboradores de la estación.

El elenco de Radio Santiago incluye a la soprano Delia Durán, a la cantante Marta Araneda; el cuarteto de cuerdas bajo la dirección de Juan Mateucci; programas escritos por Pedro Sienna, Jacobo Nazaré, Clemente Andrade Marchant; el fantasista en piano, Theo Van Rees.

Los programas normales de Radio Santiago comenzarán a escucharse desde el lunes a las siete y media de la mañana.

NUEVA SALA TEATRAL EN LA CAPITAL

Para el martes está anunciada la inauguración del nuevo Teatro "L'Atelier", sala que ofrece características de originalidad en cuanto a su construcción y el desarrollo mismo de sus espectáculos.

Decorado por Carlos Godefroy, en un estilo nuevo en Chile, "L'Atelier" es un teatro que sólo tiene un tipo de localidades y un escenario pequeño, enmarcado con buen gusto, en el que se presentarán obras de calidad y a base de elencos reducidos y selectos.

En este nuevo teatro, ubicado en Mac-Iver 272, se efectuará de lunes a viernes una sola función, a las 19 horas. Los sábados y domingos habrá también función a las 22 horas. Los miércoles habrá una matinée, a precios rebajados.

La inauguración de "L'Atelier" se efectuará, como decimos, el próximo martes con el estreno de la obra de Jean Paul Sartre, titulada "Huis Clos" ("A puerta cerrada") y cuyo estreno en París produjo fuertes y encontradas reacciones en la crítica y el público.

La interpretación, a cargo de María Elena Gertner, Kanda Jaque, Teodoro Lowey, Lautaro Murúa ha estado dirigida por Miguel Frank y Tobías Barros Alfonso, a quienes corresponde, además, la iniciativa de poner en funcionamiento esta nueva sala de espectáculos artísticos en la capital.

"Blanca Nieves y los 7 Enanitos", mañana en la Cía. de Teatro Infantil

Para mañana la cartelera del Municipal anuncia la reposición de una obra infantil de positivos méritos. Nos referimos a "Blanca Nieves y los 7 Enanitos", de tema apasionante para los niños, no sólo de Chile, sino que también del mundo. Cuento que rebasa ternura y emoción, contiene pasajes de una hilaridad que los niños aplauden sin reservas por la novedad y teatralidad de los episodios.

La versión teatral es de Carlos Barella, quien ha escrito diversas obras para los niños.

Por el viaje de José Perlá al Perú, ha asumido la dirección artística de la Compañía y los roles de primer actor, el conocido actor español Félix Navarro.

Félix Navarro es autor teatral y ha dirigido teatro infantil en España.

Finalizará la función con un acto de variedades en que tendrán papel preponderante los niños artistas del Municipal que, domingo a domingo, cosechan nutridos aplausos con su actuación.

La función de mañana empezará a las tres de la tarde, y las localidades se encuentran en venta en la boletería del teatro.

SE ANUNCIAN NUEVOS ESPECTACULOS EN LA CONFITERIA GOYESCAS

Siguen actuando, con extraordinario éxito, en la prestigiada Confitería Goyescas, los destacados artistas de la pantalla argentina, "Los cinco grandes del buen humor".

Junto a "Los cinco grandes del buen humor", se destaca también la figura de la canción bonaerense de Morenita Rey, quien con sus canciones conquista el aplauso del público que asiste a presenciar estos espectáculos de Confitería "Goyescas".

Confitería "Goyescas" está anunciando, también, para el 22 del actual, el debut de la vedette española "Blanquita Negri", quien regresa al país después de una ausencia de más de cinco años.

METRO — HOY — ESTHER WILLIAMS — RED SKELTON — ESCUELA de SIRENAS — "Bathing Beauty" — TECHNICOLOR — AHORA — GLASCREEN — PARA ADULTOS Y MENORES DE 15 AÑOS — Metro Santiago Hoy

MAÑANA GRAN MATINAL INFANTIL A LAS 11 A. M.
1.o Tom con sarampión. 2.o Su mejor amigo. 3.o Excursiones por California. 4.o Cátedra de acrobacia. 5.o Meditemos — INTERMEDIO — 6.o Noticiario Metro N.o 40. 7.o Pigmeo endiablado. 8.o Los peligros de Nyoka. 9.o Los peligros de Nyoka, 2.a parte. 10.o Patito con suerte.
PRECIOS: Grandes $ 8.— Niños $ 6.—

MARTES: CERVANTES-AUDITORIUM
JAMES HASSER presenta a SHIRLEY TEMPLE-DAVID NIVEN en "EL ECO DE UN BESO"
Distribuido por UNITED ARTISTS — ARTISTAS UNIDOS

Lunes — SANTA LUCIA — PRE-ESTRENO EXTRAORDINARIO — MATINEE-TARDE NOCHE
EL AMO DE LA SELVA AL ATAQUE CON UN EJERCITO DE GORILAS...
Johnny WEISSMULLER como JIM de LA SELVA en "El TEMPLO DE LOS DIOSES" (The Lost Tribe) (MENORES)
1950 - AÑO DE EXITOS DE COLUMBIA PICTURES.-1950

Martes — Santiago
AMO CON TAL PASION, QUE ESE AMOR LA LLEVO A LA MUERTE.
Lucy FERNANDEZ — Ramón ARMENGOD — en LA SANTA del BARRIO
ROSITA QUINTANA — EMA ROLDAN
MEX

Martes — CONTINENTAL
LA LEY DEL AMOR CONTRA LA LEY DEL MÁS FUERTE
UNIVERSAL INTERNATIONAL presenta la obra de ZANE GREY — FRENTE AL DESTINO ("Red Canyon") — COLOR POR TECHNICOLOR
Protagonizado por Ann Howard BLYTH · DUFF — George BRENT — EDGAR BUCHANAN — JANE DARWELL
MAYORES Y MENORES

TEATRO MUNICIPAL — Martes 11 julio, 18.45 horas
BALLET CLASICO SULIMA
PRESENTA:
SER O NO SER - LISZT
BOLERO - RAVEL
HUMORESKE — FOLKLORE UCRANIANO
LOCALIDADES A LA VENTA, EN BOLETERIA

teatro experimental — universidad de chile
TEATRO MUNICIPAL — MAÑANA, A LAS 18.45 HORAS — ¡Precios bajísimos! — $ 50 platea
montserrat
de emmanuel robles — dirección: pedro prthous

(Mayores) — ROBINSON — HAYWARD — CONTE — en SANGRE DE MI SANGRE — "House of Strangers" — 20th CENTURY-FOX — Martes REAL

COMPAÑIA CHILENA DE ESPECTACULOS — CCE — LOS MEJORES PROGRAMAS EN LAS MEJORES SALAS
Rex — EL MEJOR TEATRO DE AMERICA — FONOS 31133-31144 — HORARIO: 5-6.30 Y 9.45 P.M.
GRAN ESTRENO: de la producción francesa, por JEAN MARAIS y DOMINIQUE BLANCHAR en
"EL SECRETO DE MAYERLING" (Mayores)

REAL — FONO 65555 — 3, 6.30 y 9.45 P. M. — 20th Century Fox: presenta a Linda Darnell y Paul Douglas en TODO EL MUNDO LO HACE (Mayores y Menores)
SANTIAGO — FONOS 32698-33444 — 3, 6.30 y 9.45 P. M. — 2.a semana de éxito de ALMA DE BOHEMIO (Mayores y Menores) por Alberto Castillo.

VICTORIA — ROTATIVO—Fono: 30021—1.15 3.15 5.15, 7.15 y 9.15 — 20TH CENTURY FOX: presenta su reestreno por SHYRLEY TEMPLE y CLIFTON WEBB, en "GENIO ULTIMO MODELO" (Mayores y Menores)

RADIO - REPARACIONES "RECORD"
Devuelve en 48 horas la alegría a su hogar. El receptor vuelve a sus manos con el trabajo garantizado.
También reparaciones de artefactos eléctricos. Podemos ir a buscar y a dejar los trabajos.
Almirante Barroso 68
FONO 62063

SUBSTITUTO de CAFE La Chilenita — CON 20% DE CAFE-BRASIL TIPO 7.
CADA TAZA UNA DELICIA
Más sano que café — más agradable que café — Más nutritivo que café — Más barato que café — No contiene Cafeína ni Acido Tánico
Pídalo a su proveedor fabricado por Establecimientos de Tostadurías de Café
LA BRASILEÑA — Av. PORTUGAL 948 FONO 35865 — CAS. 1280 - SANTIAGO.

PROPUESTA PARA COMPRA DE DOS MAQUINAS DE ESCRIBIR

I. MUNICIPALIDAD DE "LAS BARRANCAS"

Solicítase propuesta para la compra de dos máquinas de escribir "UNDERWOOD", tipo Carta y Planillas mecánicas, o sea, 14 pulgadas, y de 18 a 20 pulgadas.

Las propuestas se aceptan desde el día lunes 10 del presente, de 10 a 12 A. M. En la Secretaría Municipal.

EL SECRETARIO.

ESSO STANDARD OIL CO. (CHILE) S. A. C.

ELECCION DE DIRECTORIO

En asamblea general ordinaria de accionistas, del 7 de junio último, fueron designados directores de esta Sociedad, por el período 1950-1951, los señores Guy S. Warner, Alejandro Méndez García de la Huerta y Armando K. Chaine.

SANTIAGO, 7 de julio de 1950.

INSTITUTO DE EXTENSION MUSICAL DE LA UNIVERSIDAD DE CHILE — DOMINGO, 11 A. M.
Concierto de despedida del eminente director
SIR MALCOLM SARGENT
HAENDEL: Suite Water Music — BRITTEN: Variaciones sobre un tema de Purcell — BRAHMS: Cuarta Sinfonía — (Precios rebajados)
LUNES, A LAS 7 — 5.o Concierto de música de cámara, con el
CUARTETO DEL INSTITUTO
BEETHOVEN — SCHUMANN — WALTER PISTON
SALA CERVANTES

SANTOS DE HOY
Isabel, Eugenio y Adriano

SANTOS DE MAÑANA
Zenón y Verónica de Julián

BOLETIN DEL TIEMPO

MINISTERIO DE DEFENSA NACIONAL

(Redactado a las 20 horas del día 7 de julio de 1950)

El tiempo se ha presentado bueno, con nublados parciales y heladas en el valle central, desde Arica hasta Bío-Bío. Más al sur, hubo mal tiempo, con lluvias y vientos depresionarios de cierta intensidad.

APRECIACION GENERAL

El mal tiempo que afecta a la parte austral, tiende a propagarse a toda la zona sur. En el resto del país, se mantendrá bueno, con nublados matinales en la región norte o neblinas en la parte central.

ARICA A COQUIMBO: Bueno. Nublados matinales. Vientos del suroeste.
ACONCAGUA A MAULE: Bueno. Algo nuboso. Heladas o neblinas matinales. Vientos del sur y suroeste.
CORDILLERA CENTRAL: Bueno.
NUBLE A CHILOE: Perturbado. Precipitaciones. Vientos del norte y noroeste.
GUAPO A EVANGELISTAS: Mal tiempo. Lluvias y vientos fuertes del norte y noroeste.
PUTA ARENAS: Perturbado.

INFORMACIONES DE SANTIAGO

TEMPERATURA DEL AIRE (día 7).— Máxima: 14.7 grados a las 16.30 horas; mínima: 2.2 grados a las 7.45 horas.
HUMEDAD RELATIVA DEL AIRE (día 7).— Máxima: 87 o|o a las 8 horas; mínima: 45 o|o a las 14.10 horas.
SOL (día 8).— Sale: a las 7.47 horas; puesta: a las 17.48 horas.
LUNA (día 8): Sale: a la 1.56 horas; puesta: a las 12.57 horas; fase: nueva el 15 del presente.

Oficina Meteorológica de Chile, Sección Previsión del Tiempo. Fono: 90753.

TURNO DE BOTICAS

SEMANA DEL 8 AL 15 DE JULIO DE 1950

FARMACIA	UBICACION	FARMACIA	UBICACION
Central	Estado 353	Helle	Av. B. O'Higgins 3429
Cohrens	Independencia 3129	Harlem	Castro 507
Rivadeneira	Reina María 458	Gil	San Diego 2402
Arellano	Independencia 1200	Pérez	V. Mackenna 1199
Prieto	Prieto 1606	Baquedano	V. Mackenna 2
Santa María	Dgo. Sta. María 1140	Acuña	San Diego 1432
Sta. Filomena	(Recoleta) Sta. Filomena 198	Friedman	Santa Rosa 1896
Malpo	Recoleta 2151	Asturias	Gran Avenida 4364
Hernández	Av. El Salto 3027	La Granja	Santa Rosa 6587
Marambio	J. J. Pérez 4687	M. Rodríguez	Gran Avenida 8825
Carrera	Av. B. O'Higgins 4487	San Crescente	Av. Italia 1501
Valparaíso	Exposición 1486	Suc. El Indio	Providencia-Tobalaba
Moderna	Esperanza 1098	San José	P. Lucio Cuadra 1119
El León	San Pablo 2196	Estadio	C. Covarrubias 476
		Padig	Villagra 28

NOTA.— De acuerdo con el Art. 81 del Reglamento de Farmacia, el turno nocturno es sólo para el despacho de recetas, y el expendio de medicamentos de urgencia, y será atendido después de las 21 horas, por la rejilla correspondiente.

FARMACIA DE TURNO PERMANENTE HASTA LA UNA DE LA MADRUGADA
Andrade
DELICIAS 2902 FONO 92340

Agencia de "LA NACION"
ROBERTO CARRASCO O
Maule N.o 1006

1.—ALHAJAS, JOYAS.

PRENDEDORES, ANILLOS, AROS a $ 80 docena. Gran surtido de fantasías. Anillos pulseras, cadenas, cruces, medallas, aros pendientes, venta de piedras por docenas, peinetas, etcétera. Importación directa de collares perla Precios especiales a comerciantes Venta por mayor y menor. Se remiten reembolsos. Grandes descuentos a mayoristas. Casa Goran, Huérfanos 1148. Santiago. H|A

ALHAJAS TODA CLASE FABRICAMOS. Comerciantes, precios especiales. Argollas para novios Casa Rivera. San Pablo 2247. H|A

FRANCISCO PONS, JOYERIA Relojes. Moneda 1168. Compramos joyas, brillantes, oro Compostura de relojes. Garantía, helecaos. Rápidez. Atendido por dueño profesional. Teléfono 85627. H|A.

COMPRAMOS JOYAS, BRILLANTES, objetos empeño, objetos arte, marfiles, cristales. Pagamos los mejores precios. Superamos ofertas. Ahumada 88, esquina Nueva York. 16 Jl

COMPRO ORO Y PLATA, PAGO buenos precios. Alameda 846. 2 A.

NOVIOS: ARGOLLAS ORO 14 y 18 quilates macizas, grabadas, desde $ 800 par. San Diego 789. Relojería Sportman. 2 A

¡NOVIOS! PARA ARGOLLAS, Fábrica Sostin, Nueva York N.o 66. 2 A.

COMPRAMOS ORO, JOYAS, BRILLANTES, plata, monedas antiguas, superamos cualquiera oferta. Ahumada 68. 5 Jl.-51

3.—ARBOLES, PLANTAS

NOGALES MUY VIEJOS EN TROZO, compramos, pagando buenos precios. Pedir datos: Santo Domingo 1261, teléfono 86665. 30-A.-51

VIVERO "MAIPO" OFRECE olivos, citrus, paltos, etc., lo mejor de la zona. Aurelio Barrientos. Buin-Maipo. 12-Mayo-51

CRIADEROS UNIDOS, SAN LUIS con Viveros, Buin-Maipo, ofrecen gran surtido en frutales y forestales. Depósito de ventas. Matucana 633. Fono 91953. Barrientos Martínez Cía., Santiago. 10 J.

4.—ARMAS, CAZA, PESCA.

ARMERIA "SAN DIEGO"; Revólveres Pistolas, Rifles, Escopetas, Cartuchos, pólvora, fulminantes, balas. Atiende órdenes provincias. San Diego 89. Taller reparaciones. 26 E.-51

ARMERIA ALEMANA: ARMAS, reparaciones, niquelados, pavonados. Compras ventas. Santa Rosa 740. Teléfono 36036. 5-E-51

POLVORA DUPONT, FULMINANTES, Escopetas, Rifles, Balas Pesas. Armería "San Diego". San Diego 89. 14-Jn.-51

COMPRA ARMAS USADAS SAN Diego 89. 26 E.-51

DENTADURAS INMEDIATAS
Después Extracciones
Dentaduras artificiales con o sin paladar. CORONAS. FUNDAS para dientes averiados o antiestéticos. Los últimos progresos en estética dental. RAPIDEZ EN LA EJECUCION.
CLINCA DENTAL "EDWARDS"
Pasaje Agustín Edwards 29, Entrepiso 111, entrada por Ahumada 312. FONO 67378

4.—ARTICULOS PARA CABALLEROS.

CAMISERIA "OSBORN". Bata de levantarse pura lana "pelo camello" varios colores. $ 975 —. Moneda 1055, frente a la iglesia. H|A

CONSUMA LA SUPERCALUGA Nacional industria casera. Compreia a su propio distribuidor Carlos Aravena N|O

CASIMIRES OVEJA TOME. Enorme surtido, a precios antiguos. Depósito Santo Domingo 1074. ¡Donde saluda la Oveja! H|A.

CREDITOS. CONFECCIONES para caballeros Esmeralda 885, entrepiso, 9 a 12. 21 Jn.-51

LA AFRICANA CONFECCIONES finas: Caballeros, jóvenes, niños Esmeralda 874. Santiago. 21 Jn.-51

5.—ARTICULOS PARA DAMAS.

CONSUMA LA SUPERCALUGA Nacional industria Casera Compreia a su propio distribuidor Carlos Aravena N|O

CASIMIRES OVEJA TOME. Enorme surtido, a precios antiguos. Depósito Santo Domingo 1074. ¡Donde saluda la Oveja! H|A.

CALZADOS "LOUIS" CALZado fino, hecho a mano, sobre medida, para damas y caballeros. Modelos originales. Trabajo prolijo y garantido. Reparaciones en calzado fino. Portugal 64. P.

6.—ARTICULOS PARA NINOS.

SOMBREROS RESPUNTADOS blancos y en colores, para playa y campo Cabello Hnos. 2-8.-50

CONSUMA LA SUPERCALUGA Nacional industria Casera. Compreia a su propio distribuidor Carlos Aravena N|O

CASIMIRES OVEJA TOME. Enorme surtido, a precios antiguos. Depósito Santo Domingo 1074. ¡Donde saluda la Oveja! H|A.

7.—ARTICULOS PARA EL HOGAR.

MUEBLES ALTA CALIDAD. Enorme surtido. Muebles para niños. Amplios créditos. Muebleria "Confort" Santo Domingo 865 Sucursal. Recoleta 2152. H|A

2.—IMPRENTAS, LIBRERIAS, ETC.

REPARACIONES: LAPICEras fuente, lápices automáticos y encendedores. Establecimientos "Everg". Amunátegui 93 (casi esquina Moneda). (Más de 30 años de experiencia en el ramo). P.

ASI COMO LAS ESTRELLAS BRIllan en el firmamento, así brillan las impresiones más nítidas y perfectas del mejor impresor de todos los tiempos. "Talleres Gráficos Rodríguez". San Pablo y Teatinos, al rincón. Fono 80769. "Talleres Gráficos Rodríguez" H|A.

PLUMA FUENTE, ENCENDEDores, lápices, arreglo, Galería Alessandri N.o 30. 2 A.

IMPRENTAS, TIPO VIEJO IMportado compramos. Mex y Cia., San Diego 159. Casilla 1284 Santiago. 10 A.

24.—MATERIALES DE CONSTRUCCION.

PAPELERIA NACIONAL. OFRECE. Papeles empapelar y útiles de aseo; a precios bajos. Compruebe empapeladores. Arturo Prat 361. H|A.

SAN BODEGA AVENIDA GENral Bustamante 772. Teléfono 45184. Materiales para construcciones. H|A.

ZINC PARA TECHO, CANERIAS Independencia 538. 29-Mzo-51

CASAS TIPO "VELUZ", DESDE $ 25.000 a 100.000. Le construye. Nelsatin. Ver planos: Exequiel Fernández 1911 esquina Zañartu. Muñoz, Macul. 15 Jl.

BARRACA FIERRO Y DEMOLIciones. San Diego 1278. Hay cañerías, zinc, fierro redondo, platino, ángulo, vigas, planchas eléctricas y otros materiales. 22 Jl.

BODEGA FIERRO, VIGAS FIEros, platino. Angulo redondo planchas, ejes 4 y 5 pulgadas y otros materiales. Victoria esquina Gálvez.

CONSTRUCCIONES Y REPARAciones ejecuta constructor alemán, responsable. Fono 91873. 6 Jl.

CASAS PREFABRICADAS DE madera, ofrece: Establecimiento "Las Gaviotas". Puerto Montt. Casilla 309. Facilidades de pago: 2 años y 10 meses. Aceptamos planos. Distribución: máximo 50 metros cuadrados, en un sólo piso. 19 Jl.

BUENO, BARATO, MERCERIA Ahumada 42. 8 Jl. 50

PAPELERIA CENTRAL, NUEVA York 63, casilla 772. Lindo surtido papeles importados y nacionales. Despacho a provincias H|A

CONSTRUCCIONES, REPARACIOnes y alcantarillado. Particular o Cajas, ejecuta Héctor Rojas. Morandé 251. Oficina 45. Fono 88808. 4 a 6 12. 4 A.

FIERRO GALVANIZADO LISO. Sack. 2 A

FIERRO REDONDO PARA CONSTrucciones. Sack. 2 A.

PINTURAS PASTA SACK. 2 A.

FIERRO GALVANIZADO LISO. Sack. 2 A

SACK. BARRACA FIERRO. San Pablo 1119. Monrandé 617. 2 A.

EMPRESA CONSTRUCTORA GAllet y Cía S. E. p. A., avisa que con motivo de la Junta General Extraordinaria, el Registro de Accionistas permanecerá cerrado desde esta fecha al 12 de julio inclusive. Los Socios Gestorzs. 8 J.

25.—MAQUINARIAS.

FABRICA DE BALANZAS, SAN Alfonso 30. Santiago. Recibe compostura de balanzas toda marca, bombas de aceite, romanas. Recibimos trabajos de provincias Fono 96078. 23 Jl.

CALDEROS DE TODOS TAMAÑOS, chimeneas, autoclaves, fondos, estanques, escaleras, quemadores de petróleo, tubos de acero "Mannesmann" para calderos, tubos de bronce, bombas para alta y baja presión, bombas especiales para combustibles líquidos, aceites, bencina, emulsiones, cañerías galvanizadas y negras de 1/2" a 8", cañería de aluminio 1/2", llaves para agua, vapor, amoniaco, chorizos de goma 6", ejes de acero hasta 14", planchas de fierro negro de 1/8" hasta 1 1/2", se cortan a la medida para horno y matrices, fittings negros hasta 8", engranajes, piñones, todos tamaños, bigornias, huinchas con cables, pernos, tuercas, fierro ángulo, plano, té, doble té, U, redondo, cuadrado, se cortan a la medida, tijeras punzón, rodillos para doblar planchas hasta 5/8", dobladoras, grúas dondedo, fierro fundido para fundiciones, parrillas para hornos, calderos, sobadoras, tubos pizarreño 1/2", cocinillas, braceros, rieles, carros Decauville, llantas de acero, máquinas para enderezar planchas, soldadora al arco, betonera 5 pies, compresoras amoniaco, frigoríficos, serpentines, cepillos mecánicos, molinos martillos, taladros columna, chancadora, motores Diesel, motores a vapor, motores a bencina, moto-bombas, medidores de luz y fuerza, se liquidan con grandes rebajas. "Maestranza-Calderería. Apóstol Santiago 120. Casilla 3144. Teléfonos: 92217-89537. 1.o A.

BOMBAS TRASVASIJAR VINOS sobre carros. Fábrica Ingeniero Cintolesi. Santo Domingo 4140. fono 93732. H|A.

JUGUERAS, REFRIGERADORES, batidoras, ventiladoras lavadoras de copas, bombas para aceite "Precisión Hispana". Av. General Bulnes 71 al 75. Plaza Bulnes. Fono 86690. H|A

BOMBAS CENTRIFUGAS IMPORtadas nacionales, todos tamaños Motores bencina o eléctricos. Fábrica Ingeniero Cintolesi. fono 93732. Santo Domingo 4140 H|A

BALANZAS, MOLINILLOS, PICAdoras, cortadoras, flambres, vendemos; compramos. Reparaciones garantizadas. Ex jefe técnico Hobar Dayton, 26 años de experiencia, "Precisión Hispana". Av. General Bulnes 71 al 75. Plaza Bulnes. Fono 86690. H|A.

26.—MAQUINAS DE COSER

MAQUINAS COSER Y ESCRIBIR compro y vendo. Reparaciones garantidas Casa Pupko. San Diego 1822. Fono 52990. H|A.

27.—MAQUINAS DE ESCRIBIR.

COPIAS MAQUINA. RETIRO TRAbajo, ordéneles. Fono 66258. 12-E-51

COMPRO MAQUINAS ESCRIBIR Sumadoras, Calculadoras. Bandera 517. Teléfono 85419. 21 Jn.-51

COPIAS A MAQUINA. LA BOLSA 71. Teléfono 86923. P.

VENDO OCASION, MAQUINA ESCribir Sumadora Calculadora. La Bolsa 71. P.

COMPRO CONTADO MAQUINA Escribir Sumar. Calcular. Teléfono 86923. P.

28.—MUSICA.

CASA ELBO ARRIENDO POR días para fiestas sociales, matrimonios, santos. Rosas 1225. teléfono 31754 H|A

FABRICANTE EUROPEO DE PIAnos Pablo Gallyas Herm ahora Merced 675, interior, frente Basílica recibe compostura transformaciones afinaciones, etc. con garantía. Facilidades. Materiales Alemanes y norteamericanos. Merced 675. H|A.

¡PIANOS DE REMATES! Verticales y 1/4 de cola de las mejores marcas alemanas. Se liquidan baratos. Facilidades. Compañía 1366. 29 J.

CASA ELBO FUNDADA ANTOfagasta 1905, gran variedad pianos, lucinos modelos ultramodernos, para departamentos de importación directa. Facilidades Rosas 1225-61734 H|A

CASA ELBO, VENDE, COMPRA cambio pianos, composturas. Rosas 1225. H|A.

DISCOS, RADIOS COMPRAVENta. Mapocho 1438. 3-S-1950.

"CASA ARMONIA" DE PIANOS Merced 675, interior, frente Basílica, ofrece pianos de cola y verticales. Las mejores marcas alemanas, etc. Garantía. Amplios créditos Merced 675. H|A

29.—MODAS Y CONFECCIONES.

"CASA DOLLY, MODAS PAQUEteria. Gran surtido en calzones, enaguas, medias, calcetines, blusas, chombas, chalecos, paletoes y artículos para regalos. Precios sin competencia. Visítenos sin compromiso alguno. San Antonio 32. Santiago. H|A.

MODAS EN GENERAL. SEÑORA lo que desee para Ud. o hijita, se lo confeccionaremos a precios de propaganda. Batas desde $ 200.— Trajes dos piezas o abrigos, desde $ 300. Blusas o faldas $ 100.— Cortado y probado $ 150; uniformes, delantales etc. Avenida Perú 785. 10 Jl.

TRAJES-SASTRE, DE NOVIA Y madrina, nacionales y americanos; Chaquetones, Abrigos, Pieles; nuevos y con poco uso, vendo oportunidad. Mac Iver 149, tercer piso. (Atiéndese hasta las 21 horas). P

"FAJAS MAGGIE". REDUCEN 15 centímetros cintura. Elebitez con Modeladores Maggie. Lindo busto, Sostenes Maggie. Medidas, composturas. Presente aviso. Descuentos. Catedral 1289. Of. 2. 1.o A

¡PIELES! TRANSFORMACIONES. curtidos, teñidos. Trabajo garantido. Precios módicos. Merced 301. 2 A.

30.—MUEBLES Y MENAJES

MAGNIFICO COMEDOR ESTILO normando totalmente hecho en lingue macizo de 1 1/2 pulgada aparador artísticamente tallado regla mesa. También con cubierta de 1 1/2 pulgada, seis sillas tapizadas en raso, $ 9.800 Mitad de su valor real. Nataniel 657. H. A.

SENSACIONAL. MUEBLES comedor $ piezas, $ 3.300; Dormitorio. $ 3.700; Livings $ 2.300; muebles normandos. ¡¡Créditos!! Precios sin competencia. ¡Visítenos! Muebleria "Central". Rosas 1777. H|A

ANAFES PRIMUS DE FABRICACIÓN sueca, y sus repuestos legítimos, exclusivamente en Almería "San Diego". Casa Primus. San Diego 59. No confudir. 14-Jn.-51

CATRES METALICOS. SOMIEres Colchones lana. Colchones algodón. Frazadas. Colchas. Cubrecamas. Sobrecamas. Enorme surtido. Créditos. Santo Domingo 865. Sucursal: Recoleta 2158. H|A.

AVISOS ECONOMICOS

48.—RELOJERIAS.

...NACHMANN, RELOJERO-TEC... 757. 4.o piso, oficina 406. Componemos relojes todo clase. Absoluta seriedad. Trabajos garantidos. Precios modicos Huérfanos 757. Fono N.o 86464. H-A

¡RELOJES!!! COMPUTURAS garantidas. Negocio muy Arreglamos bien joyas y relojes. No niian cotizes competidores. 35) mencionando San Diego— este aviso precios especiales. H-A

ARREGLO TODA CLASES DE relojes. Especialidad en Despertadores. Trabajo garantido. Precios módicos. Santa Elena 962. 16-Jl

48.—SANITARIOS.

...ERMO ELECTRICO, AUTOMA... garantizado "Trotter Special" Facilidades San Pablo 3801 teléfono 52836. 10-Jl-50

...LLA BAÑO COMPLETA $ 8.800 ...ectorios $ 1.500. Bidets $ 700.— ...ectorio Pedestal $ 1.200. Tina ...ylestir completa $ 3.730. Gran ...ldido lavaplatos, artefactos sueltos, estufas, espejos, botiquines, sanitarios en general; precios rebajadísimos, facilidades, trabajos por Cajas. San Pablo 21 JB.-51

49.—SASTRERIAS.

...ASTRERIA OSORIO", RECIBE ...churas finas, desde $ 1 000 terminadas medida, desde $ 1.700. Avenida Matucana 819. H-A

...UIEN PERFECCION EN SU ...? Dirijase a Sastrería "El Vi...". Unica, antigua y acreditada casa especialista en viraduras perfectas, zurcidos inimitables, transformaciones, trajes sastre de ...oras técnicas nuchuras para ...gustos más exigentes. San Diego 216 Fono 81232. 16-F-51

SASTRERIA JUAN JOSE JARA ...churas $ 1.200; virados, $ 500 ...ibo compusuras; transformaciones en traje sastre, en traje ...ne en traje para jovenes ...ente 838 Teléfono 87558 (altos ...to Centoya) 24-F-51

ARRUINE MAS SU TRAJE ...o, irtándole mal, encargue estos trabajos a "El Zurcidor Japonés". Se evitará molestias Facilidades de pago. Atiende provincias. San Diego 228. Teléf. 86667. 29 Ag

MEDIAS NYLON

PRIMICIA

Super velo, Gilda talón y costura, Marrón $ 180
Super velo, talón sombra, Gilda ... ... $ 170
Super velo costura negra Gilda ... $ 150
Muy finas, costura negra Gilda ... $ 125

BLUSAS

Popelina, bordadas, de seda manga larga $ 180
Manga corta ... $ 150

Despacho contra reembolso

Julio Prado 1855 y Portal BULNES 414 esquina Merced

CLINICA DE CAMISAS

S. ANTONIO 470 — TELEFONO 31952 — ARREGLAMOS SUS CAMISAS. LAS DEJAMOS NUEVAS

VARICES

Si usted quiere una explicación clara de la naturaleza de las várices y de las dolencias que causan como también el método más científico y moderno diferente de los usuales desde el punto de vista de un médico con muchos años de experiencia en esa especialidad, pida por correo o personalmente, FOLLETO GRATUITO

CARMEN 78 SANTIAGO FONO 36638 ATENCION: 3 a 7.30

DECORACION A FUEGO

LOZA VIDRIO PORCELANA CERAMICA Y AZULEJOS

PORTUGAL 279 — FONO 36966 —

ALFOMBRAS

...PRELAS DIRECTAMENTE EN LA FABRICA

...guel Claro 1874 TELEFONO N.o 40705

...ción al público diariamente, ...sábados en la tarde y ...ngos en la mañana Pedidos sobre medidas. ARREGLOS ARTISTICOS

RELOJERIA JOYERIA ITALIANA

ALAMEDA 982 TEL: 80474

RELOJES SUIZOS, las mejores marcas. Especialidad en RELOJES PULSERAS, FANTASIAS EN GENERAL

Recibimos toda clase de composturas, garantizadas por técnico europeo. GRANDES FACILIDADES DE PAGO, SIN RECARGO

SOLICITE UN CREDITO

51.—TALLERES

¡SU CATRE ANTIGUO, QUEDARA moderno! Especialidad dorados fuego, transformaciones y ajustes de catres. Brasil 537 Fono 84655. 10 Jl

CLINICA DEL ANAFE. COMPOSTURA de toda clase de anafes. Repuestos en todas marcas. Trabajo garantidos. Compro y vendo. Seriedad. Puntualidad. San Diego 1474 (entre Victoria y Pedro Lagos). H-A

CASA ELITTE, San Diego 23 — Fono 67216. Planchas de bronce y esmalte. Timbres de goma. Llave al minuto. Arreglos de anafes, sopletes, lámparas parafina y bencina. Venta de quemadores nacionales garantidos por dos años. H-A

ECONOMICE DINERO, PINTO AL Duco a domicilio, automóviles. Ordenes Catedral 2219. Fono 69332. 10 J

PINTO CAJAS DE FONDOS, A domicilio. Ordenes Catedral 2219. Fono 69332. 10 J

PINTO CATRES Y ARREGLO DE Tenteriores de enlozado, a domicilio. Ordenes Catedral 2219. Fono 69332. 10 J

PINTO REFRIGERADORES Y muebles de cocina al Duco, a domicilio. Ordenes Catedral 2219. Fono 69332. 10 J

52 a.—VIAJES, TURISMO VERANEO.

"GRAN HOTEL" CASABLANCA Fono 85. Especial para turistas veraneantes, pasajeros. Servicio a la carta. Cancha tenis y ping-pong. 15-N-51

LLOLLEO: RESIDENCIAL "REPOSO". Providencia 0171. Magnífico chalet, abierto todo el año, departamentos, baño esclusivo, espléndida comida, regimenes alimenticios, precios rebajados. Garage. Teléfono 133. Llolleo. 21 Jl

CASIMIRES OVEJA TOME. Enorme surtido, a precios antiguos. Depósito Santo Domingo 1074. ¡Donde saluda la Oveja! H|A.

CASIMIRES OVEJA TOME. Enorme surtido, a precios antiguos. Depósito Santo Domingo 1074. ¡Donde saluda la Oveja! H|A.

CASIMIRES OVEJA TOME. Enorme surtido, a precios antiguos. Depósito Santo Domingo 1074. ¡Donde saluda la Oveja! H|A.

53.—JUDICIALES.

QUIEBRA RAUL LILLO IBARRA. — Quinto Juzgado Civil.— Por resolución de 1.o de julio de 1950, ordenóse notificar fecha cesación pagos fallido, propuesta por Síndico en día 30 de noviembre de 1949.— El secretario. 8 Jl.

QUINTO JUZGADO CIVIL CONCEDIO posesión efectiva herencia intestada de Oberlindo Humberto Tapia Donoso a cónyuge Virginia Castillo Tapia.— Secretario. 8 Jl.

TERCER JUZGADO CIVIL CONCEDIO posesión efectiva herencia intestada de Orlando Fernández Castro, a hijo Gabriel Orlando y Silvia María Fernández Román, sin perjuicio derechos cónyuge sobreviviente doña Delfina Berenice Román Guerrero. Practicaré inventario 11 presente, 16 horas. 10 Jl.

MANDE A LAVAR SU ROPA — A LA — Lavandería Automática Americana

MERCED 618

Camisas para caballeros en 72 horas, por $ 8.— Invadas planchadas en forma impecable Tenemos el equipo más moderno, y usamos los mejores materiales

LIMPIADO EN SECO

PERFECTO Y RAPIDO

CASIMIRES "OVEJA"

GRAN SURTIDO A PRECIOS REBAJADOS

Marcelo Uranga

COMPAÑIA 1291 - OF. 214

ZAPATILLAS DE BALLET CASA MARCOS

La casa del bailarín

Reembolsos a provincias

Esmeralda 834

FONO 68666 - Santiago

MODAS: TRAJES, ABRIGOS 3/4, FALDAS, BLUSAS, BATAS, PIELES: ABRIGOS, PALETOES 3/4, BOLEROS, ZORROS

REVE MERCED 595

PRESENTANDO ESTE AVISO UD. OBTENDRA UNA REBAJA DE 10 %.—

Ex Contador de Impuestos Internos

Contador General de Estado atiende todo trabajo contable tributario. Ofertas al TELEFONO N.o 53511 o personalmente en Avenida LA MARINA 1290 — SANTIAGO

VENTA DIRECTA AL PUBLICO — Precios sin competencia —

CAMISAS

PIJAMAS y calzoncillos en fina hechura de medida por experto cortador.

ARREGLAMOS camisas rotas o gastadas, cambio de cuello y puños.

CASA DE LA CAMISA

SAN PABLO 1271

ZAPATILLAS

MODELOS EXTRAELEGANTES para Damas y Caballeros

ZAPATOS finos para Damas

FABRICA LIRA 484

VENTA DIRECTA AL PUBLICO — Precios sin competencia —

MATERNIDAD PARTICULAR "Francisca Torres" PENSIONADO

Servicio médico permanente.

PRECIOS MODICOS

CARMEN 173 - Fono 34890 SANTIAGO

MADERAS TERCIADAS

PINO — COIGUE
LAUREL — LINGUE
OLIVILLO — ULMO

San Francisco 258

Modas SIMON

CON UN PEQUEÑO PIE LE ENTREGAMOS: ABRIGOS ELEGANTES y SPORT, TRAJES SASTRE, VESTIDOS

GRANDES FACILIDADES DE PAGO SIN RECARGO

ARTURO PRAT 260 3a. CUADRA ALAMEDA

VACIAMOS

Tijeras — Navajas — Cuchillos — Cortaplumas y todo instrumental cortante Reembolso. — CASILLA 9352 —

VACIADORA

especial para máquinas de cortar pelo GONELLA

SAN ANTONIO 488

BOLETOS DE EMPEÑO ORO — JOYAS

COMPRAMOS

Antes de vender, consúltenos

RELOJERIA Y JOYERIA "DRUVI"

SAN ANTONIO 80 — Esquina Moneda — FONO 61766

JOYAS

Compra-venta de brillantes, oro, platino, plata boletos de empeño, relojes, objetos de porcelana. Pagamos los mejores precios.

AHUMADA 161

DIAMANT CLUB

FONO 80981

53.—JUDICIALES.

NOTIFICACION.—ANTE CUARTO JUZgado Civil Mayor Cuantía Santiago, presentóse Oscar Labatut G., por doña Sofía Blanca Alicó Cossedu, en autos con Luis Salcedo Schirmer, nulidad matrimonio, extraviados, solicitando reconstitución dicho expediente que extravióse en secretaría I. Corte Apelaciones Santiago, donde elevaron efectos trámites consulta; solicitando aquel Tribunal su reconstitución, resolviendo fecha 30 mayo último, conforme ordenado Fiscal, recurrir ante Juzgado Primera Instancia conoció del negocio. Por tanto, reproduce solicitud reconstitución presenta a I. Corte el 2 mayo 1950: "En lo principal solicita ordenar reconstitución expediente; primer otrosí, notificación por avisos; segundo, fijación domicilio bajo apercibimiento; tercer otrosí, su primlóse. I. Corte, Humberto Contreras V., Procurador del Número, domiciliado en Palacio Tribunales, en autos Alicó con Salcedo, nulidad matrimonio, a USI expone: Que asumiendo representación doña Sofía Blanca Alicó Cossedu, viene hacerse parte esta instancia, solicitando, mérito copias autorizadas acompañadas, expediente matrimonial y certificado que USI ordenará reconstitución expediente "Sofía Blanca Alicó sigue contra su marido Luis Salcedo Schirmer", para declarar definitiva nulo matrimonio que estas personas celebraron el 23 de mayo 1937, ante Oficial Civil don Ramón Sepúlveda. Circunscripción N.o 3, departamento Santiago, y certificación inscripción N.o 403. Por sentencia término pronunciado 29 octubre 1948, por Juez propiedad Cuarto Juzgado Civil Mayor Cuantía, don Santiago Elgueta Guerin, secretaría don Emilio Puyó León, acogióse petición primera, formulada por Sofía Blanca Alicó, declarándose nulo matrimonio contraje con Luis Salcedo y ordenando consulta este fallo. Ingresados autos en secretaría I. Corte, 26 diciembre 1946, con N.o 2.402, enrolados N.o 714, año 1947, existe constancia en libros que fué retenido el 8 de septiembre 1947. Después extravióse dicha expediente en secretaría o en poder Relator Francisco de la Barra, circunstancia debe aclararse en certificado proporcionará secretario. Mérito expuesto solicita ordenar reconstitución expediente indicado. Otrosí. Demanda fué notificada por avisos al señor Salcedo, juicio fué tramitado en rebeldía este último quien no se ha hecho parte este juicio. Habiendo transcurrido más seis meses sin dictarse resolución alguna estos autos, conformidad arts. 52 y 54 C. P. Civil, solicita ordenar notificación este escrito y su proveído al demandado señor Luis Salcedo Schirmer, por medio avisos redactados extractados secretario. Segundo otrosí: Demandado Salcedo deberá designar domicilio conocido dentro límites urbanos funciona Tribunal, bajo apercibimiento notificársele todas resoluciones por estado diario, incluso las comprendidas artículo 48 C. P. Civil. Por tanto visto prescrito arts. 53 y 49 dicho Cuerpo Leyes pide USI ordenar demandado fije domicilio dentro jurisdicción Juzgado, bajo apercibimiento legal señalado". Hasta aquí reproduce solicitud. Por tanto, mérito documentos acompañados, certificado estampado del secretario I. Corte Apelaciones solicita tener por reiterada esta solicitud reconstitución expediente seguido entre Sofía Blanca Alicó Cossedu, demandante, y Luis Salcedo Schirmer, demandado, sobre nulidad matrimonio, definitiva acogerla todas sus partes. Oscar Labatut. Proveído. Santiago, 23 junio 1950. A lo principal traslado y autos; al primer otrosí, como se pide y se designan los diarios "La Nación" y "El Mercurio" para la publicación de los avisos, por tres veces; al segundo otrosí, téngase presente y corra con el traslado y autos de lo principal. Papel $ 6 N.o Edmundo Larenas. Puyó. Por tanto, notifico esta solicitud a Luis Salcedo Scnirmer.— Puyó. 8 Jl.

REMATE ORDEN PRIMER JUZGADO Menor Cuantía, juicio "Salgado Carlos con Presenza Luis" rematará, 11 julio, 15.30 horas Matucana 23: 1 mobiliario Enterprise 1 bicicleta Bartle.— Mario Vicuña Martillero. 8 Jl.

53.—JUDICIALES.

QUIEBRA JUAN DE DIOS DONOSO Pérez.— Por resolución de 24 de mayo de 1950, del Tercer Juzgado Civil de Mayor Cuantía de Santiago, fué declarado en quiebra el comerciante don Juan de Dios Donoso Pérez, domiciliado en Mujica N.o 0344. Las personas que tengan bienes o papeles pertenecientes al fallido, deben entregarlos dentro de tercero día, al Síndico de Santiago, bajo pena de ser tenidos por encubridores o cómplices de la quiebra. Advértese al público que no debe hacer pagos ni entregas de mercaderías al fallido so pena de nulidad de los mismos. Los acreedores residentes en Chile deben verificar sus créditos y preferencias dentro de treinta días, bajo apercibimiento legal. Las notificaciones por avisos se harán en "La Nación".— El secretario. 11 Jl.

QUINTO JUZGADO CIVIL CONCEDIO posesión efectiva herencia de Luis Adriana Vásquez Constantino a su heredero testamentario, Raúl Enrique Vásquez Friedeman. Inventario solemne practicaré secretaría 11 actual, 15 horas.— Secretario. 8 Jl.

QUINTO JUZGADO CIVIL CONCEDIO posesión efectiva herencia intestada de Amandina Olivares Núñez a Luisa Amandina, Elba Adriana, Patricia Guillermina y Sara Pastora Haydés Daroch Olivares.— Secretario. 8 Jl.

INVENTARIO SOLEMNE.— EL 12 DEL presente, quince horas, en mi oficina, Bandera 342, secretaría Primer Juzgado Civil, practicaré inventario solemne bienes sociedad conyugal habida entre doña Marta Vargas de Garcés y don Onofre Garcés Rojas, ordenado resolución 6 del presente, expediente N.o 120, sobre facción inventario solemne.— El secretario. 10 Jl.

AMPLIACION INVENTARIO.— EL 11 del presente, 15 horas, en mi oficina, Bandera 342, procederá a la ampliación del inventario bienes quedados fallecimiento Tomás Mancilla Vásquez, ordenado resolución 6 del presente, expediente N.o 117046, sobre posesión efectiva señor Mancilla.— El secretario. 10 Jl.

QUINTO JUZGADO CIVIL CONCEDIO posesión efectiva herencia intestada de Enriqueta Ravest González a Olga Francisca y María Enriqueta Ortiz Ravest; nieto Guillermo Jaime Ortiz Fernández, representación Guillermo Ortiz Ravest; nietos Irma Enriqueta y Sonia Rosa Ortiz Daquerressar, representación Eduardo Ortiz Ravest, sin perjuicio derechos cónyuge Francisco Ortiz Sierra.— Secretario. 10 Jl.

QUINTO JUZGADO CIVIL CONCEDIO posesión efectiva herencia de Pedro Fernando Vargas Vargas a hijos Rebeca y Arturo Vargas Matta; María, Olga, Mariana, Pedro Fernando y Manuel Vargas Peláez y a cónyuge Mariana Peláez viuda de Vargas. Inventario solemne practicaré secretaría 12 actual, 15 horas.— Secretario. 10 Jl.

QUINTO JUZGADO CIVIL CONCEDIO posesión efectiva herencia de Salvador Juintre Cerda a heredero testamentario Carlos Aguirre Vera.— Secretario. 10 Jl.

EL 28 PRESENTE, 15 HORAS, SALDRÁ a remate ante 2.o Juzgado Civil Mayor Cuantía Santiago derechos inmueble calle Bascuñán Guerrero N.o 530, esta ciudad. Mínimum: $ 80.000.00 Boleta: 10 o|o mínimum. Demás bases, antecedentes: secretaría Tribunal, expediente 108.541 "Marín Cándido-Pérez Ceferino" ejecutivo.— Secretario. 8 Jl

TERCER JUZGADO CIVIL CONCEDIO posesión efectiva herencia intestada fallecimiento de don Juvenal Lavanderos Rodríguez a hija adoptiva Alicia del Carmen Lavanderos Jaque sin perjuicio derechos cónyuge sobreviviente Emiliana Jaque Soto v. de Lavanderos. Practicaré inventario 12 presente 16 horas. 10 Jl.

ENFERMEDADES DE SEÑORAS

Ginecología, Hemorragias, Diagnóstico del embarazo

CLINICA MEDICA Graciela Aguilera

CONSULTAS 3 1|2 A 8 P M

Suministro de medicamentos de urgencia. Inyecciones. Curaciones. Se toman muestras para exámenes de Laboratorio

ROSAS N.o 2317

PEDIR HORA FONO 82910

LANA para TEJER

$ 13 madejón de 50 gramos A provincias, por kilos $ 260 Lana peinada fina, partida en ovillo, marca Jeanne D'Arc a $ 20 el ovillo de 40 gramos.

Chalecas en lana fina desde $ 260.

Depósito directo de fábrica Despacho esmerado contra reembolso a provincia

VICHUQUEN 278

entrando por Jofré entre Carmen y Lira a sólo 3 cuadras del Cerro Santa Lucía

CAMISAS UAUY

$ 280.— y $ 340.—

Fabricamos las popelinas Confeccionamos las camisas. Y las ofrecemos al público.

AHUMADA 340

LOCAL 1026 (Pasaje A. Edwards)

COCINAS Y CALENTADORES

a leña y carbón, estufas a aserrín, leña y coke, baños americanos y baños de guagua, canales, caballetes, bajadas, etc.

Manufactura de hojalata.

FABRICA MERIDA

CHACABUCO 12-A

Casilla N.o 4639 — Fono 91446

Despachos a provincias

53.—JUDICIALES.

PRIMER JUZGADO CIVIL. RESOLUCIÓN cuatro julio presente año, concedió posesión efectiva herencia intestada Ruth Campaña Serrano a Carlos Eduardo Cabrera Campaña, sin perjuicio derechos cónyuge sobreviviente, Carlos Eduardo Cabrera Ponce. Practicaré inventario solemne 13 del presente, 11.30 horas. Bandera 342.— El secretario. 11 Jl.

PRIMER JUZGADO CIVIL. RESOLUCIÓN cinco julio presente año, concedió posesión efectiva herencia intestada Rafael Núñez Peña a Rosa Eliana Núñez Vera, sin perjuicio derechos cónyuge sobreviviente, Rosa Amelia Vera González. Practicaré inventario solemne 14 del presente, 16 horas. Bandera 342. — El secretario. 11 Jl.

PRIMER JUZGADO CIVIL. RESOLUCIÓN cinco julio presente año, concedió posesión efectiva herencias intestadas Catalina Sepúlveda Lagos y José Tomás Vallejos Orellana a Inés Vallejos de Mella y Beatriz Vallejos de Mena. Practicaré inventario solemne 15 del presente, 11 horas. Bandera 342 — El secretario. 11 Jl.

PRIMER JUZGADO CIVIL. RESOLUCIÓN seis julio presente año, concedió posesión efectiva herencia intestada con beneficio inventario, quedada fallecimiento Delia Bosman a Francisco Cristián Gamboa Bosman, sin perjuicio derechos cónyuge sobreviviente Rodolfo Gamboa Morales. Practicaré inventario solemne 14 del presente, 15 horas. Bandera 342.— El secretario. 11 Jl.

EL 17 PRESENTE, 15 HORAS, SALDRÁ a remate ante Segundo Juzgado Civil Mayor Cuantía Santiago, inmueble calle San Pablo 4800-12, esta ciudad. Mínimum: $ 55.000.00. Boleta: 10 o|o mínimum. Demás bases y antecedentes: secretaría Tribunal, expediente N.o 118.320, "Vergara Luis -Castillo Justina", Ejecutivo.— Secretario. 11 Jl.

PRIMER JUZGADO CIVIL. RESOLUCIÓN cinco julio presente año, concedió posesión efectiva herencia testada Gumercinda Merino Fuenzalida a Osvaldo Fuenzalida Miranda.— El secretario. 11 Jl.

QUINTO JUZGADO CIVIL CONCEDIO posesión efectiva herencias intestadas de Alfonso Pino Rosales, Elizardo Pino Ceballos y Elena Rosales Mejías a Osvaldo y María Magdalena Pino Rosales.— Secretario. 11 Jl.

PRIMER JUZGADO CIVIL.— AUTOS 100.031, presentóse Carlos Vera Alarcón, jubilado, Compañía 1324, demandando su cónyuge Sara Avendaño Avendaño, labores, ignora domicilio, juicio nulidad matrimonio. Fúndase incompetencia Oficial Registro Civil que celebró matrimonio. Juzgado proveyó: Santiago, primero de octubre de 1948. A lo principal, por interpuesta la demanda, traslado; al primer otrosí, acredítese el privilegio, y al segundo, téngase presente. Papel de $ 6. Israel Bórquez; C. Acuña. Ordenóse fijar domicilio, bajo apercibimiento. Posteriormente, previas diligencias, ordenó notificar demanda tres avisos extractados diarios "El Mercurio" "La Nación" y correspondiente Diario Oficial. Consecuencialmente, notifico a Sara Avendaño Avendaño.— Secretario. 10 Jl.

PRIMER JUZGADO CIVIL. RESOLUCIÓN veintiséis junio presente año, concedió posesión efectiva herencia intestada Julio Rosales Aránguiz a María Aída, Inés Eliana, Libélula Adriana y Lucía Magdalena Rosales Larenas, sin perjuicio derechos cónyuge sobreviviente Herminda Larenas Villanueva.— El secretario. 10 Jl.

JOYERIA LA PERLA "LA NACION"

Venta de despertadores y relojes a precios rebajados:

GILBERT a $ 400.—

Composturas garantidas de relojes. Argollas de oro, en el día. Vidrios irrompibles, a $ 20.—

Sábado abierto todo el día.

MONJITAS 849

Muebles DUCAL

Créditos

A PRAT 407 esq. Condor.

FABRICA DE MALETAS "MUNDIAL"

21 de Mayo Nº 865

FONO 61464

Visite nuestro surtido completo, sin compromiso alguno ¡Nuestros precios no tienen competencia!

DEPORTISTA

PELOTAS FOOT-BALL de primera calidad BOLSAS para deportistas

ANOTEN LA DIRECCION

21 de Mayo Nº 665

FABRICA DE MALETAS "MUNDIAL"

¡AQUI MAS BARATO!

SALON Sonia

Ofrece los trabajos más perfectos en tinturas quedando su cabello de aspecto natural. Permanentes frías garantidas, peinados, manicure

HUERFANOS 757

LOCAL 310 TELEFONO 3431

CONCESIONARIO

Llámase a concurso para proveer el cargo de Concesionario del Casino de Empleados de la Fábrica de Material de Guerra del Ejército, ubicado en San Ignacio N.o 2113.

Bases en la Secretaría, Avda. Pedro Montt N.o 1606, señor Celino Parada G., de 8 a 17 horas. Las propuestas se recibirán hasta el 10 de julio del presente año.

53.—JUDICIALES.

REMATE. — EN EJECUCION CAJA de Crédito Agrario con Miguel Ortega Ramírez, 2.o Juzgado Civil de Mayor Cuantía, el 28 del presente, a las 15 horas, se rematará la Parcela 99 del fundo "El Alto de Maipú", Los Pajaritos. Mínimum: $ 220.000 al contado. Boleta de garantía: 10 o|o del mínimum. Bases y antecedentes, en la secretaría del Juzgado y en la Caja de Crédito Agrario, Teatinos N.o 28, tercer piso.— El secretario. 11 Jl.

QUIEBRA SUCESION SCHAIN. — Cuarto Juzgado Civil.— Por resolución de 5 de julio de 1950, fijóse como fecha cesación pagos fallido el 7 de enero de 1950.— El secretario. 11 Jl.

REMATE.— TERCER JUZGADO DE Mayor Cuantía decretó en juicio "Picola Francisco con Vidal Celia", ejecutivo N.o 82.028, remate para el día 28 de julio de 1950, a las 15 horas, de la propiedad de Avda. Irarrázaval N.o 1625 y 1675, inscrito a fojas 1.951 N.o 2.833 del Registro de Propiedades del Conservador de Bienes Raíces de Santiago de 1935. Mínimum: $ 120.100. Pago al contado. Boleta: 10 o|o mínimum. Bases y demás antecedentes: secretaría del Juzgado y Los Serenos 475, of. 507.— El secretario. 8 Jl.

REMATE.— ANTE QUINTO JUZGADO Civil, remataráse el 25 julio en curso, 15 horas, el sitio 297, calle Los Molles (ex Paraguay), Población Quintas Residenciales, El Salto, Conchalí. Mínimum subasta: $ 30.000; garantía: 10 o|o mínimum. Boleta bancaria, orden Juzgado. Demás bases, juicio "Santa María con Aguilar".— Secretario. 9 Jl.

REMATE.— ANTE SEGUNDO JUZGADO Civil Mayor Cuantía Santiago, remataráse el 26 julio 1950, 15 horas, propiedad ubicada en Avenida Bernardo O'Higgins 4040, de esta ciudad. Mínimum: $ 180.000. Boleta: $ 20.000. Bases y antecedentes: Secretaría Juzgado, expediente "Elzo y otros con Osternas Humberto". Ejecutivo.— Secretario. 11 Jl.

REMATE.— EL 31 JULIO 1950, 15 horas, remataráse ante Segundo Juzgado Civil, Santiago, propiedad formada por sitio 5, manzana "N", de calle Larrain Vial 670, Población La Pirámide, comuna San Miguel, Santiago. Mínimum: $ 47.133.34. Boleta: 10 o|o mínimum. Demás bases, antecedentes: secretaría Juzgado, juicio "Larraín con Acuña", ejecutivo.— Secretario. 11 Jl.

REMATE.— ANTE QUINTO JUZGADO Civil Santiago, remataráse el 24 julio presente, 15 horas, propiedad ubicada calle Pedro Rico 6066. Mínimum subasta: $ 91.333.33; garantía: 10 o|o mínimum. Demás bases; juicio "Uson con Pérez".— Secretario. 10 Jl.

QUINTO JUZGADO CIVIL CONCEDIO posesión efectiva herencia de Laura Muñoz Gómez viuda de Botacci, a heredera testamentaria María Botacci de Olagnier y a madre legítima, Elisa Gómez Parra viuda de Muñoz. Inventario solemne practicaré secretaría 13 actual, 15 horas.— Secretario. 11 Jl.

$ 80.-- LINDAS PERMANENTES

Rizo grande. Corte moderno. Peinados

CARMEN 173

TELEFONO 34890

ABIERTO TODO EL DIA

NO ENTREGUE SU RELOJ en manos inexpertas CONSULTEN:

CASA CARS

SAN ANTONIO 521

EDIFICIO CAPRI — FONO 32803 —

ABOGADO

SANCHEZ DEL POZO

Especialmente asuntos y juicios de matrimonio

De 11 a 12.30 y de 17 a 19 horas

MONEDA 1137 — OF. 78

FONO 80813

BICICLETAS

DESDE $370 MENSUALES

Las mejores bicicletas con las mejores CONDICIONES DE PAGO

TODAS GARANTIZADAS

Sábado, atendemos todo el día

SAN DIEGO 1642

NEBULIZACIONES A DOMICILIO

Ultratermia, Luz Ultravioleta Curaciones e inyecciones en general. Atendido por enfermeras universitarias

De 8.30 a 12.30 y de 15 a 19.30

SERVICIO DE FISIOTERAPIA

Hermanas Troncoso

MONEDA N.o 727

CUARTO PISO - OFICINA 400 TEL. 86211.

53.—JUDICIALES

SEGUNDO JUZGADO CONCEDIO, CON beneficio inventario, posesión efectiva herencia testada de Eusebio Vargas Barrera a Hernán, Raúl, Ana María, Jorge, Presla, Hugo, Carlos y Sara Vargas Muñoz y Ramón Vargas Quinteros. Practicaré inventario solemne secretaría Tribunal, 10 presente, 15 horas.— Secretario. 8 Jl.

REMATE ORDEN PRIMER JUZGADO Menor Cuantía, juicio "Sociedad Hugo Rodríguez con Aris Dolores", remataré, 11 julio, 15.30 horas, Matucana 23: mesa comedor, 6 sillas, 1 juego living 3 piezas.— Mario Vicuña, Martillero. 8 Jl.

CUARTO JUZGADO CIVIL CONCEDIO posesión efectiva herencia de Oscar Manuel García Noramburena a su hijo don Oscar Mario García Pacheco; sin perjuicio de los derechos del cónyuge sobreviviente, doña Josefina Pacheco Véliz. El 12 del presente, a las 16 horas, practicaré inventario solemne.— El secretario. 8 Jl.

TERCER JUZGADO CIVIL CONCEDIO posesión efectiva herencia intestada beneficio inventario, de Epaminondas Orrego Garcíar a hijo legítimo Sergio Epaminondas Orrego Salas. Practicaré inventario 12 presente, 15 horas. 10 Jl.

QUINTO JUZGADO CIVIL CONCEDIO posesión efectiva herencia intestada de Luis Humberto Toledo Ramírez a Enrique Segundo Toledo Barboza, sin perjuicio derechos cónyuge Tránsito del Carmen Marchant viuda de Toledo.— Secretario. 8 Jl.

BOMBAS.—

SEGUNDA COMPAÑIA DE BOMBEROS "Voluntad y Sacrificio".— Quinta Normal.— Por orden del señor capitán, citase a la Compañía a ejercicio para el domingo 9 del presente a las 10 horas. Uniforme de trabajo. Punto de reunión: el cuartel.— El ayudante. 8 Jl.

NOVENA COMPAÑIA DE BOMBEROS "Ulises y Abnegación".— El 9 la Compañía a ejercicio para el domingo 9 del presente, a las 11 horas. Uniforme de parada. Punto de reunión: el cuartel.— El ayudante. 9 Jl.

4EME COMPAGNIE DE POMPIERS "Pompe France.—Invitation de Compagnie.— La Compagnie est invitée pour assister en grande tenue à la Messe du 14 Juillet qui aura lieu Dimanche 9 crt. a 10.30 heures, à l'Eglise des Révérends Pères Francais.— Le secrétaire. 9 Jl.

ZINC PARA TECHOS

USADO Y NUEVO

VENDO

CHACABUCO N.o 24

FABRICA DE IMPERMEABLES SUCESION DE JOSE MEDVINSKY

Capas para colegiales. Trajes para obreros, mantas impermeables y de castilla. Casacas y paletós de cuero para Cazadores y motoristas.

AVDA. ALMIRANTE LATORRE 308

ACERA DE LOS PADRES FRANCESES

COBRANZAS JUDICIALES

Letras y cheques a comerciantes industriales y particulares sin costo para el cliente a porcentaje.

ORGANIZACION JURIDICA

Ahumada 312

OFICINA 419

TELEFONO 84932

ANAFES PRIMUS

M. R.

$ 900.—

Oferta especial de Armería San Diego

CASA PRIMUS

SAN DIEGO 59

SASTRERIA PARA DAMAS

DESDE $ 1.000.—

HECHURAS FINAS

WALTER WEINER

Ex cortador de la Casa Sasor calle

Rosa Eguiguren 813

OFICINA 28

Entrada por San Antonio 28

RELOJES SUIZOS

ENTREGAMOS INMEDIATAMENTE

con solo $400 de pie

SALDO PAGADERO EN PEQUEÑAS CUOTAS MENSUALES

LOS SERENOS 475

OFICINA 503

POR CATEDRAL ENTRE MORANDE Y TEATINOS

ULTIMA PAGINA DE ESTA EDICION
Edición de 20 páginas. — Precio: $ 3.—

LA NACION

SABADO 8 DE JULIO DE 19
SANTIAGO DE CHILE

Aumento del precio y del volumen de exportación del cobre ha mejorado considerablemente el presupuesto de divisas

También han aumentado las ventas de salitre

Mayores posibilidades de exportación de productos agropecuarios

La situación del comercio de exportación e importación de nuestro país, ha mejorado sensiblemente en los últimos meses, y las perspectivas para el futuro, son muy favorables, según datos que hemos obtenido en fuentes responsables.

Esta situación halagadora, está en abierto contraste con la que prevalecía hace algunos meses y que hacía temer dolorosas consecuencias económicas que habrían afectado a la población entera de nuestro país. Se derivan esas promisorias perspectivas de esas promisorias perspectivas por que atraviesan los Estados Unidos de Norte América, y de la rapidísima recuperación del precio del cobre que ha subido varios centavos. En la actualidad se cotiza a 22.5 con tendencia a subir.

Este mayor precio del cobre que es fundamental para el comercio internacional chileno ha sido acompañado de una mayor demanda, lo que contribuye a aumentar el beneficio que Chile obtiene de la venta de su principal producto de exportación.

Hay que tener en cuenta además, que los factores que determinan la entrada de divisas provenientes de la exportación del cobre, son los dos señalados: precio y **volumen vendido.**

El auge en las ventas de cobre, se debe fundamentalmente al estado bélico en que se encuentra el mundo principalmente derivado de los acontecimientos de Corea.

Junto con la mayor exportación de cobre se registra también un incremento de las ventas de salitre en el extranjero. Por este concepto nuestro presupuesto de divisas ha experimentado también una sensible mejoría.

Existe además, un tercer aspecto que contribuye también a tonificar nuestra economía, al aumentar también el presupuesto de divisas: son las exportaciones agropecuarias que estando casi paralizadas en los primeros seis meses del presente año, se han empezado a realizar en ritmo creciente.

En efecto, el Ministerio de Economía y Comercio y el Consejo Nacional de Comercio Exterior se han convencido —según se nos expresa— de que sobre la base de un simple retorno de $ 60 por dólar no se podía operar en este rubro de exportación.

Por esto, los organismos estatales señalados, se han resuelto a contemplar medidas que sin que signifiquen un encarecimiento del costo de la vida, permita exportar productos agropecuarios. Ya se ha tomado una resolución favorable respecto del vino, y se estará adelantando estudios sobre otros tipos de productos de nuestra agricultura.

Por todo esto, se estima que las exportaciones chilenas tienden a normalizarse y posiblemente llegarán a un alto nivel. Gracias a ello Chile puede mirar con optimismo el futuro inmediato ya que podrá solucionar sin dificultad los muchos problemas que se presentaban hace algunos meses con caracteres muy difíciles.

Por otra parte, el país podrá contar con toda seguridad con todos los artículos esenciales o indispensables para su población, como maquinarias medicinas, y otros que permitirán principalmente continuar con éxito el plan de industrialización en que se encuentra empeñado nuestro Gobierno.

Acciones y bonos de más de 300 sociedades cuyo capital asciende a $ 25.000.000.000 se transan en la Bolsa

En la Bolsa de Comercio de Santiago y en la Bolsa de Corredores de Valparaíso, venden y compran diariamente miles de acciones y bonos, y otros valores de más de 300 compañías o sociedades anónimas, cuyo capital en conjunto, incluso sus fondos acumulados sube a más de veinticinco mil millones de pesos. Es este el capital que mueve y explota las enormes riquezas de nuestro país por medio de empresas de toda índole. Los accionistas que pertenecen a todas las clases sociales —hombres, mujeres, niños, adinerados y modestos— son los dueños de tan cuantiosa riqueza nacional. Cada uno es propietario de un diverso número de acciones, desde 1 hasta cantidades apreciables como 50.000, 100.000 o más. Un factor común los une: la necesidad de que esa cierta cantidad de dinero que tienen invertida les produzca una renta anual conveniente la que para muchos forma parte indispensable de su presupuesto fijo.

Ello depende de que las compañías lleven una buena marcha en sus negocios, tengan buena producción, buenas ventas, gastos ajustados, y, por lo tanto, sus balances dejen utilidad que repartir entre sus accionistas.

Para citar un ejemplo, tomemos el rubro del salitre. Un gran número de personas pertenecientes a todos los círculos, son dueñas de las más grandes compañías productoras de salitre, este vital alimento de la tierra que, por su importancia mundial, ocupa a menudo el plano de la actualidad.

Todas esos inversionistas contribuyen poderosamente con su dinero a la prosperidad de Chile y, a la vez, están obteniendo para sí una renta conveniente.

Todo accionista, así posea 1 acción o 1.000 acciones tiene igual opción a ser escuchado en sus opiniones sobre los asuntos de la sociedad. Para oír la voz de sus accionistas es justamente que se realizan por mandato de la ley las "Juntas de Accionistas". Sin perjuicio de ello en cualquier momento éstos pueden colaborar, con su consejo y opinión, ante los que dirigen la sociedad.

Estos, los que dirigen son accionistas como los demás, pero requieren ser propietarios de un cierto número mínimo de acciones, y, además, rendir a la sociedad una garantía la cual se hace efectiva en caso de un manejo desacertado de su condición de directores.

Los directores de las sociedades anónimas se escogen siempre entre quienes inspiran un negocio, le dan vida o finalmente lo echan a andar, a producir, a tomar su papel en la economía del país. También se prefiere a quienes poseen una preparación en el negocio que es motivo de la sociedad, o que tengan un vínculo especial con ella, y sean capaces de aportarle beneficios, o que ocupen situaciones públicas útiles, o que tengan personalidad científica, cultura y preparación que a la sociedad signifiquen provecho prestigio, etc.

Así, sucede en las sociedades anónimas que mucha gente que no confía su capital a sus economías sino a su propia experiencia y bajo su propia vigilancia, en esta clase de compañías los entrega a la administración de otros porque sabe que son responsables y preparados. La ventaja es evidente, porque, mientras tanto, el inversionista puede dedicarse a sus propias actividades.

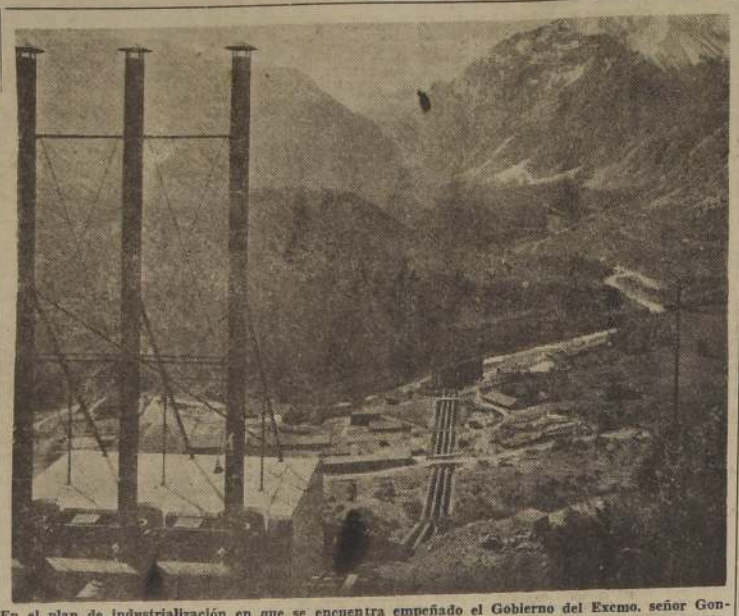

En el plan de industrialización en que se encuentra empeñado el Gobierno del Excmo. señor González Videla, será indispensable la acumulación de capitales para la instalación de nuevas plantas eléctricas, fábricas y establecimientos manufactureros de todo orden. Las acciones y bonos emitidos por centenares de empresas, y que diariamente se transan en la Bolsa de Comercio de Santiago y en la Bolsa de Corredores de Valparaíso, están al alcance de toda persona que desee invertir sus ahorros y al mismo tiempo, obtener buenas utilidades, participando en la patriótica labor de reunir capitales para industrializar a Chile.

Precios homologados en la Bolsa son únicos que se tienen por oficiales

LABOR DE VIGILANCIA CUMPLE LA SUPERINTENDENCIA DE SOCIEDADES ANONIMAS, CIAS. DE SEGUROS Y BOLSAS

Siendo Chile un país de gran producción minera, en general no se sabe apreciarla en su verdadera trascendencia. Mucha gente sabe, por ejemplo que Schwager es una gran empresa carbonífera y... no sabe más. Lo mismo respecto de la Cía. Carbonífera e Industrial de Lota. Pero ignora la magnitud de lo que estas sociedades representan para nosotros los chilenos en los millones de toneladas extraídas de sus mantos que están dando combustible durante decenas y decenas de años, moviendo las fábricas de norte a sur, el transporte, las cocinas y la calefacción de los hogares y todavía más, proporcionando una fuerte entrada de divisas provenientes de su exportación.

Otro tanto podríamos decir del desconocimiento público acerca de la producción aurífera, de la cual están al corriente sólo los hombres de negocios y los que, por alguna razón, tienen vinculación con el problema del oro.

El carbón, el oro, el estaño boliviano, codiciado en el mundo entero y que tiene fuertes conexiones con el capital chileno, el cobre que en minas chilenas está entregando desde antigun su considerable producción con utilidades convenientes para sus accionistas; los fertilizantes, etc., han sido una realidad gracias a la unión de esfuerzos que democráticamente se produce mediante la sociedad anónima. Forman en sus listas de accionistas personas de todas las actividades que, mientras están obteniendo así una renta sobre su dinero, pueden libremente dedicar su jornada de trabajo a su profesión, su tienda, su campo, etc.

La ley contempla un sinnúmero de exigencias para que pueda formarse y vivir una sociedad anónima, las cuales significan, que solamente negocios muy sólidos y cubiertos en sus posibles riesgos pueden ser base de sociedades anónimas. En otros términos, decir "sociedad anónima" es sinónimo de responsabilidad y solvencia.

Hace muchos años, el Gobierno creó la Superintendencia de Sociedades Anónimas, Compañías de Seguros y Bolsas de Comercio. Es un servicio técnico que con un personal de expertos contadores, actuarios y funcionarios administrativos, ejerce control permanente sobre las sociedades anónimas que caen bajo jurisdicción, en todos aspectos: producción de negocios, utilidades, dividendos y rentabilidad, aumentos de capital, consolidación de los fondos de reserva, garantías en la compraventa de sus acciones, etc.

La función de vigilancia de la Superintendencia se hace más indispensable si se considera la proyección que las inversiones en acciones y los precios a que éstas se cotizan diariamente tiene en cuanto a la economía de los individuos y de la República; en efecto, las posibilidades de negociar entre personas o instituciones son a menudo valorizadas en razón de su respectiva situación financiera y ésta, apenas el interesado aparezca como propietario de acciones u otros valores bursátiles, tendrá que ser medida por los precios homologados en las Bolsas porque son los únicos precios que se tienen como oficiales y porque las bolsas son los únicos sitios donde públicamente se compran y venden acciones y no hay en la práctica más personas autorizadas para esta función que los corredores de bolsa.

CONCLUSIONES DE LA IV CONVENCION DEL COMERCIO

En la mañana de ayer, presidida por don Federico Carvallo, sesionó en Valparaíso el directorio de la Cámara Central de Comercio de Chile.

En esta sesión se dió cuenta de los acuerdos tomados por las diversas comisiones de la Cuarta Convención Nacional de Comercio, celebrada en Santiago los días 4 y 5 de junio ppdo. El directorio formuló un voto de aplauso para los miembros que tuvieron a su cargo la organización de la Convención, y acordó recomendar a los organismos respectivos de que traten por todos los medios posibles de llevar a la realidad los votos y conclusiones acordados.

CAMBIO LIBRE

	Comp.	Vend.
Nacional	6.15	6.30
Dólar	90.—	92.—
Dólar cheque	90.—	91.—
Libra	230.—	245.—
Peseta	1.90	2.—

BOLSA DE VALPARAISO

PRIMERA RUEDA
1000 Sofruco, 18 7|8
83000 Hip. Valpso. 6-1, 86 1|2
1600 Madeco, 27
271000 D. Interna 7-1, 84
3400 Pizarreño, 31 3|4
400 Vidrios Fix., 37 1|2
44 Vidrios Fix., 36
200 Lino La Unión, 125
300 L. Penco, 35
9 P. Tomé, 92
750 P. de Lobos, 13
2000 Hip. Valpso. 6-1, 87
2000 Ref. Viña, 64
700 Ref. Viña jul. 27, 64 1|2
100 P. y Cartones, 47
200 Copec jul. 27, 19
1000 T. del Fuego jul. 27, 134

SEGUNDA RUEDA
1000 Pizarreño, 31 3|4
820 Cerv. Unidas, 93 1|2
100 Copec julio 27, 18 7|8
200 Carozzi, 52
60 P. y Cartones, 47
30 Gas Valpso., 39 1|2
300 P. Bellavista, 72
100 Hucke Hnos. 51
100 Yarur julio 27, 135
1490 Cía. Indust., 37 1|2
100 Lota, 59
1900 P. y Cartones, 46 1|2
1000 Muelles, Ag. 17, 13 5|
500 Vapores julio 27, 132
1000 Interoceánica, 18 1|4
500 Madeco, Ag. 17, 28
100 Envases, 12
58 P. y Cartones, 46
500 Ref. Viña, Ag. 17 64 1|2
30 Copec, 19

FERIA SANTA ROSA

Transacciones verificadas en remate del viernes 7 de julio de 1950:

OVEJUNOS

CORDEROS: 77 a $ 794, Osorno; 14 a 662, Teno; 10 a 638, Curicó; 47 a 602, Casablanca; 102 a 570, Chimbarongo; 94 a 562, Teno; 94 a 552, Teno; 92 a 540, Teno; 36 a 514, Curacautín; 40 a 480, Curicó; 36 a 452, Linares; 47 a 444, Curicó; 22 a 416, Teno.

BORREGAS: 105 a $ 616, Curacautín.

CAPONES: 70 a $ 638, Los Andes; 13 a 540, P. Montt.

OVEJAS: 16 a $ 598, Osorno; 65 a 594, Curacautín; 82 a 562, San José de la M.; 87 a 522, Linares.

CARNEROS: 10 a $ 594, Melipilla; 44 a 558, Longaví; 45 a 520, Longaví.

Cabras, 136, Melipilla.

MOVIMIENTO BURSATIL

PRIMERA RUEDA
4000 Oro Export. 3.300
4000 Deuda 7-1 84
34000 Pav. 7-1 84
1193000 Pav. 7-1 OD. 84
10000 Mun. Stgo. 8-1 71
10000 Mun. Stgo. 8-1 71 1|2
30000 Hip. 6-1 57
134000 Caja 6 3|4 57 1|4
2000 Deb. Tarapacá 37 3|4
250 Bco. Chile 650
20 Bco. Chile OD. 650
2000 Bco. S. Americano 86
9000 Amigos 0.50
3000 Punitaqui Jul. 27
1000 Sofruco 19
500 Lautaro 310
936 P. Tomé 44.
400 P. Tomé 44 1|2
100 Cic 33 1|2
100 C. Melón 71
100 Gas Stgo. 45 1|2
1500 Lozas Penco 35 1|2
6500 Madeco Ag. 17 28
4700 Madeco 27 1|4
2000 Pizarreño 21 3|4
100 Ref. Viña OD. 63 1|2
1311 Zig-Zag 18

OPERACIONES FUERA DE RUEDA DE LA MAÑANA
10000 Oro OD. 2.650
13000 Oro 2.650
16000 Oro Export. 3.300
118000 Deuda 7-1 84
392000 Deuda 7-1 OD. 84
1125000 Deuda 7-1 OD. 84
200000 Pav. 7-1 OD. 84
9000 Mun. Stgo. 8-1 71 1|2
380000 Caja 6 3|4 57 1|2
332000 Caja 6 3|4 OD. 57 1|2
163000 Caja 6 3|4 57 1|2
100 Manganesos 58
800 Punitaqui 27
500 Fuegos 134
650 Fuegos 133
100 Lautaro 310
400 Caupolicán 40
200 P. Tomé Jul. 27 45
1000 P. Tomé 44 1|2
500 Lino 127
1000 Tej. Salto 24 1|2
1000 Vic. Pte. Alto 12 1|4
1000 Copec Ag. 17 19 1|4
200 Copec 19
25 Codina 39 1|2
24 Cristales 22 1|2
500 Interamericana 2
33 Lozas Penco 35
1000 Madeco 27 1|4
1900 Madeco Ag. 17 28
1500 P. y Cartones 46 1|4
1000 P. y Cartones Jul. 27 46 1|2
1300 P. y Cartones 46 1|4
1000 P. y Cartones OD. 46 1|4
1000 P. y Cartones Jul. 27 46 1|2
400 P. y Cartones 46 1|4
1000 Volcán 26

SEGUNDA RUEDA
1000 Oro 2.630
40000 Deuda 7-1 84
40000 Caja 6 3|4 57 1|2
200 Bco. Chile 653
400 Lota 60
200 Punitaqui 27
500 Fuegos 133
500 Fuegos Ag. 17 134 1|2
800 Iquique Jul. 27 38
700 C. Melón 72
500 Copec 19
1000 Copec Jul. 27 19 1|8
1000 Pizarreño OD. 22
600 Pizarreño 22
2000 R. Urbana OD. 55
1000 R. Urbana 55
100 Vapores 130
200 Vapores Jul. 27 131
100 Vapores 130
500 Volcán 26

OPERACIONES FUERA DE RUEDA DE LA TARDE
11800 Oro 2.720
7500 Oro 2.710
19300 Oro 2.700
19600 Oro Export. 3.280
887000 Deuda 7-1 84
21000 Caja 6 3|4 57 1|4
2066000 Caja 6 3|4 57
200 Deb. Tarapacá OD. 37 3|4
800 Deb. Tarapacá 37 3|4
100 Bco. Chile Jul. 27 652
200 Bco. Sud Americano 86
632 Bco. S. Americ. Jul. 27 86 1|2
700 Punitaqui 27
500 Colcura 23
500 Fuegos 134
1000 Iquique Ag. 17 38 1|2
1500 Lautaro 310
1000 C. Melón 72
1000 Cervezas 94
500 Cervezas Jul. 27 94 1|2
400 Cervezas 94
500 Cic 33 1|2
2400 Copec 19
30 Gas Stgo. 44 1|2
1600 Enlozados 11 1|4
800 Enlozados 11
90 Lamifún 18 1|2
1500 Mademsa 14 1|4
1000 Pesq. Iquique 8 1|2
2000 Renta Urbana 55
300 Sonavela 19 1|4
70 Vapores 130
400 Vapores 130 1|2
500 Vapores Ag. 17 133
100 Vapores 130 1|2
300 Ref. Viña 63 1|2
225 Seg. Industrial 40

FUERA DE RUEDA DE LA TARDE
30400 Oro Export. 3.300
1000 Oro 2.620
2000 Oro, 2.610
8000 Oro, 2.610 OD.
400 Oro 2.560 OD
400 Bco. Chile, 656
30 Bco. Español, 180
200 Bco. Español, 178
12000 Deuda 7-1, 84
440000 Ob. Públicas, 84 1|2
374000 Caja 6-3|4, 57 1|2
10000 Amigos, 0.50
5400 Deb. Tarapacá 37 3|4
100 Lota 59 1|2
2500 Tocopilla 59 px
4000 Oro, 2.580
100 Punitaqui, 27
1000 Lautaro, 310
100 Iquique, 37 1|2
1000 Iquique, 38 m
2000 Iquique, 37 3|4 m
700 Fuegos, 134 px
1200 P. Tomé, 44 1|2
32 P. Tomé, 43 1|2
100 P. Tomé, 44 1|2
20 P. Tomé, 43
20 Tej. Salto, 24
1400 Yarur, 134
200 Cía. Indust., 38 px
200 Cía. Indust., 37 1|4 OD
1 Club Golf, 13.500
1000 Interoceánica, 18 1|8
800 Lamifún, 18
590 L. Penco, 35 1|4
600 Madeco, 27 1|2
500 Madeco, 28 px
900 Muelles, 13
1000 Muelles, 13 1|2 px
636 P. y Cartones, 46 1|4
11 P. y Cartones, 44
600 Pizarreño, 22 OD
500 Organa, 19
50 Renta Urbana, 55
15 Renta Urbana 53
1000 Ref. Viña, 63
400 Vapores, 131 m.

REMATE DEL DIA JUEVES
6 Pesq. Iquique 6
27 Cristales 24
32 Zig-Zag 16
39 Tej. Salto 24
46 Muelles 12 1|2
10 Teléfonos 40
10 Chiteco 40
25 Gas Stgo. 44 1|2
42 Pap. y Cartones 45 1|4
50 Tej. Salto 24
89 Tej. Salto 23
85 Madeco 25 1|4
32 Pap. y Cartones 45
52 Cristales 24 1|8
36 Paños Tomé 42 1|4
66 Tabacos 50 3|4
32 Yarur 131
71 Pizarreño 20
400 Cintolessi 14 1|2
77 P. Bellavista 74 1|2
75 Tej. Salto 23
2 C. Melón 70
22 Elect. Indust. 22 1|8
28 Bima 50
5 Inmob. Italiana 1.500
20 Interoceánica 17 3|4
25 Alpargatas 31
10 Cervezas 92 1|2
60 Ch. Cons. Griles 59 1|4
20 Seg. Maritima 45
50 Schwager 132
46 C. Melón 70
10 Gente Grande 170

Impuestos Internos sigue efectuando rea[illegible] de predios de diversas comunas de nuestr[illegible]

La Ley de Contribuciones a los Bienes Raíces, en uno de sus preceptos establece que entre 2 tasaciones consecutivas de una misma comuna, no mediará un período mayor de diez años ni menor de cinco.

En cumplimiento de esta disposición, la Dirección General de Impuestos Internos ha estado reavaluando preferentemente los predios de aquellas comunas que han tenido una mayor fluctuación en sus valores, de acuerdo con los decretos que al efecto ha expedido el Ministerio de Hacienda.

Es así como este departamento de Estado dispuso, el reavalúo de los bienes raíces de las siguientes comunas del departamento de Santiago: Santiago, Conchalí, Providencia, Ñuñoa, San Miguel, Malpú, Quinta Normal, Renca, Quilicura, Colina, Lampa, Barrancas, La Cisterna, Puente Alto, Las Condes, La Florida y La Granja.

Luego se decretó la retasación de las siguientes comunas: Provincia de Aconcagua: comunas de Papudo y Zapallar; Provincia de Valparaíso: comuna de Quilpué y Villa Alemana; Provincia de Magallanes: Agrupación Comunal de Natales, Magallanes y Porvenir.

En esos mismos decretos se fijaron los plazos dentro de los cuales debía desarrollarse el proceso avaluario, de modo que las contribuciones a los bienes raíces sobre los nuevos avalúos pudieran comenzar a cobrarse desde el 1.o de enero de 1949, como en efecto se ha hecho. Estos avalúos comprendieron 118.934 predios, que [illegible] tasación antigua, para [illegible] de las contribuciones [illegible] les, ascendente a $ 28.[illegible] La reavaluación [illegible] valor total de $ 56.954.[illegible] los cuales $ 52.020.[illegible] rresponden a propiedades [illegible] nas y $ 4.934.121.400 [illegible] dades rurales.

Finalmente, dispuso [illegible] terio de Hacienda que [illegible] ción de Impuestos Internos [illegible] ticará la retasación de [illegible] nes raíces de las comunas [illegible] Melipilla, El Monte, [illegible] Alhué, María Pinto, [illegible] nio, Cartagena, Navidad, [illegible] Domingo, de la provincia [illegible] tiago; Rancagua, Machalí, [illegible] neros, Mostazal, Doñihue, [illegible] tauco, Peumo, Las Cabras, [illegible] Vicente, Pichidegua, Rengo, [illegible] quínoa, Olivar, Malloa, [illegible] Quinta de Tilcoco, de la provincia de O'Higgins; [illegible] nando, Chimbarongo, [illegible] Placilla, Santa Cruz, [illegible] Pumanque, Paredones, [illegible] lla, Rosario, Pichilemu, [illegible] güe, La Estrella y Paredones de la provincia de Colchagua; [illegible] muco, Vilcún, Freire y [illegible] la provincia de Cautín.

Este reavalúo quedó [illegible] en todas sus operaciones [illegible] mites y empezó a regir [illegible] efectos de cobro de [illegible] buciones de bienes raíces [illegible] de enero último.

En virtud de lo ced[illegible] citado decreto se reavaluaron [illegible] predios, que tenían [illegible] de diciembre de 1949 [illegible] de $ 5.677.289.800. [illegible] asignado por la Dirección [illegible] Impuestos Internos [illegible] $ 15.180.603.900.

BOLSA DE COMERCIO

Con un intenso movimiento en oro de exportación (1[illegible] contra solamente $ 19.600 el día anterior), pero con [illegible] físico (39.400 contra $ 103.000 el jueves), cerró ayer la Bolsa de Santiago, haciendo un total de $ 4.489.400 [illegible] y venta de 120.679 acciones.

El mercado libre de monedas extranjeras tuvo una [illegible] vada demanda en casi todas las monedas operadas, las [illegible] perimentaron alzas en su cotización. La actividad en la [illegible] mera rueda, fué escasa, pues no registró operaciones [illegible] de especial mención, salvo en algunos renglones de [illegible] cales. Los precios mostraron firmeza especialmente en [illegible] textiles e industriales.

Por la tarde, hubo intenso movimiento en bonos [illegible] Caja y en buenos lotes de Copec, Pizarreño, Renta Urbana, Vapores.. El oro de exportación cerró a 3.300 contra [illegible] el día anterior. El oro físico a $ 2.580 contra $ 2.700 [illegible] ves.

Valparaíso estuvo especialmente activo en Bonos [illegible] rreño, Vidrios, Lozas Penco, Refinería Viña, Tierra [illegible] go, Cía. Industrial, Muebles, Vapores e Interoceánica.

COTIZACIONES AL CIERRE

Oro 2.580 v
Oro Export. 3.300 v

BONOS
D. Interna 7-1 84 c
Paviment. 7-1 84 c
Garantía 7-1 84 c
O. Públicas 84 1|2 t
Mun. Stgo. 7-1 63 c
M. Stgo. 8-1 71 1|2 v
Caja 6 3|4 57 1|2 t
Hip. 6-1 57 v
Deb. Iquique 85 v
Deb. Tarap. 37 3|4 c
Deb. P. Alto 68 n

BANCARIAS
Central 2115 n
Chile 653 v
Crédito 60 v
Edwards 138 c
Español 178 t
Hipotecario 320 c
Italiano 120 1|2 n
S. Americano 86 v
Talca 125 n

MINERAS
Amigos 0.50 c
Andacollo 3 v
Cerro Gde. 18 cp
Disputada 43 v
Lota 60 vm
Manganesos A. 57 v
Ocuri 12 c
Oploca 40 n
Oruro 105 n
Patiño 565 v
Punitaqui 27 v
Schwager 138 c
Tocopilla 59 vp.

AGRICOLA Y GANADERAS
Colcura 23 v
Copihue 17 c
Gente Gde. 160 c
Lag. Blanca 138 c
Rupanco 190 v
Sofruco 19 c
T. del Fuego 134 tu
V. C. y Toro 29 c
V. La Rosa 25 c
Viñas Unidas 25 1|2 v

SALITRERAS
Anglo Chilena 510 v
Iquique 38 cp
Lautaro 310 t
Tarapacá 23 1|2 cp

TEXTILES
Caupolicán 40 t
Chiteco 41 c
Fiap 37 1|2 c
Lino 127 v
P. Belavista 72 c
P. Concepción 18 1|4 n
Paños Tomé 44 1|2 t
Sacos 85 n
Sed. Viña 14 1|2 v
Sedylan 45 v
Sumar 81 vp
Tej. El Salto 24 1|2 v
Textil Prog. 18 v
Vestex 14 1|2 c
V. P. Alto 12 1|4 t
Yarur 134 1|2 c

INDUSTRIALES Y VARIAS
Alcoholes 10 cm
Alpargatas 43 v
Arrocera EGA 20 n
Ast. Habas 20 n
Bima 52 v
Cemento Melón 72 v
Cervecerías 94 v
Cic 33 1|2 v
Cintolesi 14 1|2 tR
Club Golf 13.500 t
Club Polo 4.500 v
Cola 41 v
Codina 39 1|2 c
C. Industrial 38 cp
Copec 19 1|4 c
Cristalerías 23 1|4 c
Elec. Indust. [illegible]
Electro Met. [illegible]
Enlozados 11 [illegible]
Envases 11 [illegible]
Fertilizantes [illegible]
Fósforos 24 [illegible]
Gas Stgo. 46 [illegible]
Hucke Hnos. [illegible]
Ind. Varias [illegible]
Indac 17 v
Insa 345 v
Interamericana [illegible]
Interoceánica [illegible]
Lamifún 18 [illegible]
L. Peñco 35 [illegible]
Madeco 28 [illegible]
Mademsa 14 [illegible]
Muelle P. T. [illegible]
Nieto y Cía. [illegible]
Organa 19 c
Papeles y C. [illegible]
Pesq. Iquique [illegible]
Pizarreño 22 [illegible]
Ref. de Viña [illegible]
R. Urbana 55 [illegible]
Sanitas 50 t
Sonavela 19 [illegible]
Socoviet 42 [illegible]
Tabacos 50 cp
Tattersall 320 [illegible]
Teléfonos 40 [illegible]
T. Panimávida [illegible]
Vapores 131 [illegible]
Vidrios Fix. [illegible]
Volcán 26 [illegible]
Zig-Zag 18 [illegible]

SEGUROS
Cons. Griles [illegible]
Marítima 46 [illegible]

TRANSACCIONES
Oro ...
Oro Exp. ...
Bonos ...
Acciones ...

CIERRES DE REGISTROS, DIVIDENDOS Y CITACIONES DE SOCIEDADES ANONIMAS

MOLINERA KOSTER.— Julio 3 a julio 8.— Neto $ 2,55, julio 7 en sus oficinas.

BANCO DE CHILE.— Junio 19 a julio 10.— Neto $ 25,50, julio en sus oficinas.

CHITECO.— Junio 27 a julio 10. —Neto $ 2,55, julio 10 en sus oficinas.

INDUSTRIAL DE LOS ANDES.— Junio 26 a julio 10.— Neto $ 1,36, julio 10 en sus oficinas.

MADEMSA.— Junio 27 a julio 11.— Neto $ 0,85, julio 12 en Banco de Chile.

AYSEN.— Julio 11.— Neto $ 17, julio 12 en Banco Español.

TATTERSALL.— Julio 4 a julio 12.— Neto $ 12,75, julio 13 en sus oficinas.

FIAP.— Julio 8 a julio 18.— Neto $ 1,20, julio 18 en Banco Español.

AGENCIAS GRAHAM.— Julio 14 a julio 21.— Neto $ 2,00, julio 21 en sus oficinas.

COIA.— Julio 17 a julio 22.— Neto $ 1,50, julio 2[illegible] oficinas.

RENTA URBANA.— [illegible] julio 25.— Neto $ 1[illegible] 26 en sus oficinas.

ELECTRICIDAD INDUS[illegible] Julio 14 a julio 2[illegible] $ 1,50, julio 26 en [illegible] Chile.

CIA. INDUSTRIAL.— [illegible] julio 26.— Neto $ 1[illegible] 26 en Banco Edwards.

CAUPOLICAN.— Julio [illegible] 31.— Neto $ 2,00, [illegible] sus oficinas.

MADECO.— Julio 22 a [illegible] —Neto $ 2,55, agosto [illegible] co de Chile.

COPIHUE.— Julio 3 a [illegible] J. Extr., julio 8 [illegible] Capit.

LABORATORIO GEKA.— [illegible] a julio 10.— J. Extraordinaria Modif. Cap.

BANCO DE CHILE.— [illegible] julio 10.— J. Ord. [illegible] por Balance y Div.

BANCO ITALIANO.— [illegible] julio 10.— J. Ord. [illegible] por Balance y Div.

BANCO DE CONCEPCIÓN [illegible] nio 30 a julio 7.— J. [illegible] Balance y Div.

BCO. HIPOTECARIO [illegible] —Junio 30 a julio [illegible] Ord., julio 11 por [illegible] Div.

BANCO EDWARDS.— [illegible] a julio 12.— J. Ord. [illegible] por Balance y Div.

TATTERSALL.— Junio [illegible] 12.— J. Ord., julio [illegible] lance y Div.

BANCO SUD AMERICANO [illegible] nio 30 a julio 12.— [illegible] julio 12 por Balance.

BANCO DE CURICO.— [illegible] a julio 12.— Ord. y [illegible] lio 12 por Balance y [illegible] tar Aumento de Capital.

BANCO DE CREDITO [illegible] 26 a julio 12.— J. [illegible] 12 por Balance y Div.

MADERERA A. FIGUEROA [illegible] nio 30 a julio 14.— [illegible] julio 14 por Balance.

BANCO ESPAÑOL.— [illegible] julio 15.— J. Ord. [illegible] por Balance y Div.

INMOBILIARIA LAS [illegible] J. Ord., julio 31.

INDUSTRIAL DE LOS [illegible] Junio 26 a julio 10.— [illegible] ra suscribir y pagar [illegible] la nueva emisión [illegible] julio.

SANITAS.— Plazo para [illegible] primera cuota de [illegible] el 3 de julio, inclusive [illegible] ella el dividendo de [illegible]

SUMAR MANUFACTURA [illegible] Plazo para suscribir y [illegible] primera cuota de [illegible] 15 de julio.

Nicanor Marticorena

MONEDA 778 · ESQ. SAN ANTONIO · FONOS: 68749-81141
ANEXOS: CHACABUCO 763 - TEL: 95339 - MONEDA 643 - TEL: 85180

GRAN REMATE DE SANITARIOS Y AZULEJOS BLANCOS Y EN COLORES DE 15 X 15

POR ORDEN DE LA SOCIEDAD CONSTRUCTORA JOSE VASQUEZ Y CIA

HOY SABADO 8 DE JULIO, A LAS 3 P. M

766 -- CARMEN -- 766

A la vista, hoy, de 9 A. M. adelante

10 SALAS DE BAÑO COMPLETAS, CON TODOS SUS FITTINGS CROMADOS, 15 LAVAPLATOS TIPO WARREN, CON MUEBLE BLANCO Y CAJON CON SUS LLAVES, COCINILLAS ELECTRICAS, MUEBLES DE COCINA, CALIFONTS A GAS Y TERMOS ELECTRICOS, SILENCIOSOS SUELTOS DE LOZA CON FITTING COMPLETOS, BOTIQUINES, CORTINAS NYLON, BAÑOS PARA GUAGUA, CON SU TRIPODE, LAVAPLATOS TIPO DOBLE SECADOR SANY-DAY, CON MUEBLE, HIELERA TAMAÑO MEDIANO

GRANDES FACILIDADES DE PAGO

NICANOR MARTICORENA PEREIRA
Martillero de Hacienda

Comentario de JARAS Y SOTTA Y CIA sobre Mercado de Divisas

ARTURO JARAS BARROS — DANIEL SOTTA BARROS — HUMBERTO VALENZUELA G. — EMILIO SERRANO V. R.
CORREDORES DE LA BOLSA DE COMERCIO
ACCIONES — PROPIEDADES — CAMBIOS
CALLE LA BOLSA 64 - 2o. PISO - OFICINAS 204 a 223

	Comprador	Vendedor
Dólar Oficial gr. 1	31.—	31.10
Dólar Oficial gr. 2	43.—	43.10
Libra Oficial	168.—	168.30
Nacional Exportación	12.—	12.30
Franco Suizo	20.80	21.—
Franco Francés	—.—	0.265
Lira	—.—	0.1425
Pesetas	—.—	1.90
Soles	—.—	6.—
Dólar Oro	146.—	—.—
Dólar Oficial	60.—	60.10
Franco Belga Export.	1.20	1.28
Zurich-Nueva York	3.33 fr. x Dól.	
Oro Exportación	3.300.—	3.320.—
Oro Físico	2.570.—	2.580.—

Otras informaciones sobre cambios, consultar a los teléfonos N.os 82296 y 62542.