

## BREMEN Y HANOVER FLANQUEADAS EN ARROLLADOR AVANCE

### RENDICION O DERROTA DE ENORMES CONTINGENTES ALEMANES

## Victoria naval americana frente a la isla Okinawa

### HUNDIDO EL ACORAZADO "YAMATO".—OTRAS 8 NAVES AVERIADAS O HUNDIDAS.—DERRIBADOS 391 AVIONES

GUAM, 7.—(U. P.).—Por Frank Tremaine.—Los japoneses perdieron el acorazado más poderoso que quedaba a su castigada flota, el "Yamato", de 40,000 toneladas, así como otros ocho barcos de guerra que fueron hundidos o averiados, y 391 aviones que resultaron destruidos en un desesperado intento del enemigo para contener la invasión de Okinawa o si quiera demorar la marcha implacable sobre el Japón metropolitano.



El Almirante Spruance.



El Almirante Nimitz

## Americanos avanzan hacia el N. de Okinawa

### MAQUINAS DE PORTAAVIONES INGLESES ATACARON LAS ISLAS ISHIGASHI

GUAM, domingo 8.—(U. P.).—La infantería de marina norteamericana continuó avanzando hacia el norte contra escasa resistencia japonesa en el istmo de Ishikawa, en Okinawa y al mediodía del sábado se encontraban en las inmediaciones de las localidades de Nago, en la costa occidental y de Orbay, en la oriental.

En el sector sur otros tropas avanzaban por terreno escabroso en el cual las tropas se enfrentaron a una resistencia de un sistema de pozos fortificados.

El comunicado del Almirante Nimitz que da cuenta de estos hechos asegura que norteamericanos de portaaviones y artillería naval y terrestre continuaron apoyando las operaciones de las tropas que bombardearon de las posiciones niponas. Una fuerza aérea japonesa por numerosa intentó atacar a las unidades navales norteamericanas pero 12 de sus aviones fueron derribados.

El parte añade que una fuerza británica de portaaviones atacó el viernes y sábado las posiciones e ins-

olaciones de las islas Ishigaki y Miyako, en el grupo de las Sakishima, al sur del archipiélago de Ryū Kyū y que sus operaciones destruyeron ocho aviones nipones.

En las operaciones del viernes en las islas de Ryū Kyū los norteamericanos de portaaviones hundieron cuatro pequeños barcos de carga y muchas embarcaciones y destruyeron dos aviones en tierra, además de los daños ya anunciados en el primer día.

Durante el combate contra los fuertes nipones japonés un acorazado norteamericano sufrió ligeros daños, pero el comunicado señaló que ha quedado en excelentes condiciones para la acción.

## BAÑOS

DE FIERRO ENLOZADO IMPORTADOS Y NACIONALES CORRIENTES Y DE REVESTIR

BAÑOS PARA CUARTOS, EN EL COLOR QUE U.D. DESEE

Lavatorios de pedestal y murales, bidets, W. C. silenciosos y corrientes; llaves niqueladas para servicio frío y caliente.

## LOZA SANITARIA DE PENCO

SURTIDO COMPLETO

BOTIQUINES, REPISAS, CALENTADORES

Califóns a gas, carbón y leña, lavaplatos enlozados, lavacopas para reposteros, botaguas, cocinas, refrigeradores, muebles para cocina de ferreteros tamaños, y un enorme surtido de artefactos, largo de enumerar.

Precios los más bajos de plaza

## ALMACENES FABRICA

Chacabuco 8, 12 y 14 al llegar a Avenida Bernardo O'Higgins

TELEFONOS: 91446-92585-90645

CASILLA 4639

Despachos rápidos a provincias

SOLICITE CREDITOS

## CURSOS

Comienzan esta semana

DACTILOGRAFIA

TAGUIGRAFIA

CONTABILIDAD

etc. personalmente y por correspondencia

SAN MARTIN 47

THE AMERICAN COMMERCIAL INSTITUTE

## ARTEFACTOS CASEROS

Indispensables en el hogar

¡Ahora al alcance de todos!

## COCINAS ELECTRICAS



RAPIDAS Y ECONOMICAS

MODELOS desde \$ 1.950.-

y cuotas reducidas de \$ 150. y \$ 200.

MIGUEL YAIKIN

CHILIBROS PRECIOS

Av. B. O'HIGGINS 1434

## Destruída más de la 4.ª parte de la Flota nipona

WASHINGTON, 7. (U. P.).—Un funcionario del Departamento de Marina informó que más de la cuarta parte del resto de la flota nipona fue destruida en la batalla aérea naval de Okinawa, y que lo que queda no representa una fuerza tan poderosa que no pueda ser enfrentada por cualquier fuerza de los grupos de combate de la flota de Estados Unidos en el Pacífico.

Explicó que la flota japonesa está bajo vigilancia continua de la aviación y los submarinos.

Luego, se refirió al hundimiento del almirante Nimitz que daba tres destructores japoneses hundidos y tres aviones derribados y que otros tres habían logrado escapar, el funcionario expresó que su opinión era que las fuerzas japonesas no contaban con tantos destructores.

Agregó que quedaba la flota japonesa en su base segura en el mar interior en vista de los ataques aéreos y la constante vigilancia, por lo que había decidido sobre la necesidad de la Armada norteamericana.

## Bombardeada la industria aérea de la Isla Hondo

GUAM, 7 (U. P.).—Unas 400 Superfortalezas de la fuerza de cazas Mustang arrojaron hoy bombas de demolición sobre importantes fábricas de motores de avión de la Makima y Mitsubishi en la zona metropolitana japonesa de Hondo, habiendo informado oficialmente que los resultados fueron entre "buenos y excelentes" y que se derribaron 85 aviones.

Se perdieron cinco Superfortalezas.

Ambas fábricas producen los motores de guerra de la fuerza de cazas que se elaboran en todo el Japón. Mitsubishi se halla en Nagoya y Makima en Tokio.

El comunicado sobre esta última zona, intensifica la opinión de que las fuerzas atacantes.

Radio Tokio había anunciado anteriormente que 370 aviones habían atacado Tokio y Nagoya sin derribar ninguno hubiese sido derribado. El locutor dijo: "Aun proseguen las investigaciones para determinar los efectos del ataque y los daños causados".

## El trato que debe darse a Hitler, según la prensa

LONDRES, 7. (U. P.).—El "Yorkshire Post", que según la opinión popular refleja la opinión del Ministerio de Relaciones Exteriores, Mr. Eden, sugiere hoy que las Naciones Unidas declaren a Hitler y a sus asociados "fuera de la ley" y tratarlos como enemigos de la humanidad, a fin de dar con ello un lección a la vez que hacer una advertencia a la posteridad.

En un editorial titulado "Castigo para los archicriminales", el Post dice que Hitler no podría ser juzgado por la ley de la tierra por su verdadera culpa no depende de que se le pueda probar de que violó promesas tales como su tratado de no agresión con Polonia.

El editorial agrega: "La verdadera acusación contra Hitler es de que él es 'Hitler', autor e inspirador de innumerables horrores y crueldades del sistema nazi y de todo lo que ello significa. A una criatura tan monstruosamente cruel y falsa como Hitler que ha causado un mal incommensurable al mundo y ha corrompido a millones de jóvenes, no deberá permitírsele escapar de ninguna manera, siendo su culpa tan evidente".

## ESTRECHAMIENTO DE RELACIONES CON RUSIA

ANGORA, 7. (U. P.).—El ministro de Relaciones Exteriores turco entregó al Embajador soviético Vinogradov una declaración con el fin de reafirmar sus deseos de mantener y reforzar aún más la amistad existente entre los dos países y haciendo ver que está deseando de examinar toda proposición adelantada por el Gobierno soviético sobre este particular.

Esta es la respuesta de Turquía al deseo soviético de poner término al pacto ruso-turco de 1935.



El círculo señala la zona en que se realizó la batalla naval que ha contribuido a quebrantar el poder naval japonés. La isla Okinawa se encuentra a 500 kilómetros de las islas metropolitanas.

PARIS, 7.—(U. P.).—Por Bruce Munn.—Bremen y el gran centro manufacturero de Hanover fueron flanqueados hoy en el avance anglo-norteamericano de casi dos kilómetros por hora, que llevó a la derecha aliada a puntos distantes 213 kms. al oeste de Berlín.

Este arrollador avance está provocando la rendición o derrota de enormes contingentes enemigos, señalando un anuncio oficial que las fuerzas aliadas han tomado un total de 157 mil prisioneros nazis en los primeros cinco días del mes de abril, lo que puede provocar el colapso del ejército nazi antes del 1.º de mayo.

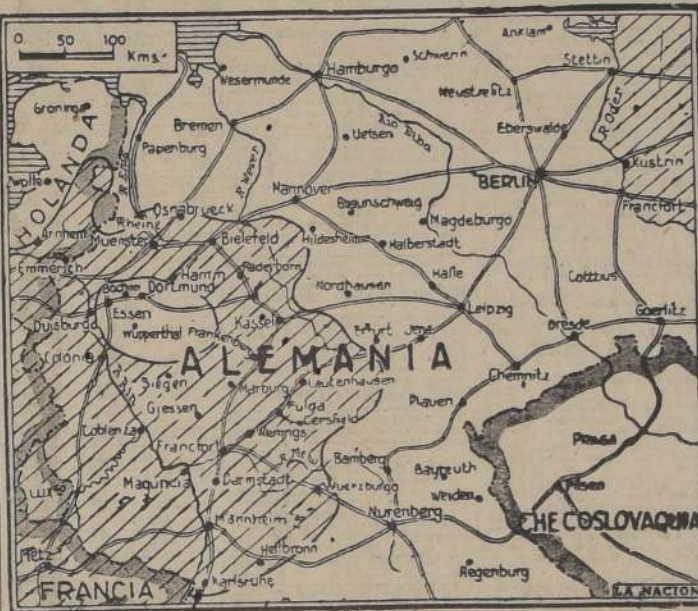

Con los últimos avances aliados en Alemania, han quedado directamente amenazadas las grandes ciudades de Bremen, Hanover, Nuremberg y Stuttgart.

## Rusos marchan hacia el centro de Viena

### LOS ALEMANES RECONOCIERON QUE LOS RUSOS CRUZARON EL RIO MORAVA

LONDRES, 7.—(U. P.).—Por Robert Musel.—Una dramática transmisión de Radio Viena anunció hoy que las fuerzas soviéticas habían irrumpido en la capital y avanzaban hacia el centro en sangrientos combates callejeros.

El tablero de los combates de la ciudad, que hizo un llamado a los habitantes de Viena para oponer resistencia, dijo: "Los Volksturm hasta el último, pero los rusos han aumentado el ímpetu de sus ataques. La lucha va extendiéndose en tierra a Viena y las unidades de la guardia combaten contra los soviéticos en las linderas del centro de la ciudad".

## ENLACE DEL SEGUNDO EJERCITO INGLES CON EL NOVENO EJERCITO NORTEAMERICANO

### COMENTARIOS DE SERTORIUS

LONDRES, 7.—(U. P.).—Ludwig Sertorius, comentarista oficial de la Transocean, dijo esta noche que el Segundo Ejército británico, en su acometida cerca de Verdun, estableció enlace con el Noveno Ejército norteamericano, para llevar adelante la ofensiva conjunta.

## ESTADOS UNIDOS

### GOBIERNO POLACO FIRMO TRES CONVENIOS DE AVIACION

WASHINGTON, 7. (U. P.).—El Gobierno polaco exiliado en Londres, reconoció hoy por Estados Unidos y Gran Bretaña, firmó hoy tres convenios de aviación civil, preparados en la Conferencia de Chicago.

Dijo que este último sigue avanzando en dirección de Hanover con dos poderosas columnas blindadas, pero no mencionó distancias. Sertorius dijo que el objetivo principal de la ofensiva anglo-norteamericana era apoderarse del canal Kaiser, Gullström, que une el Báltico con el Mar del Norte. Añadió el comentarista que Montgomery trataba, con el Ejército británico, de su ofensiva de aislar Dinamarca tratando de llegar a Lubeck a través de las líneas de Lüneburg. En la zona de paracaidistas y otras tropas escocesas de los alemanes se había lanzado al ataque en un esfuerzo para desbaratar el avance de la ofensiva de Montgomery.

En cuanto a las operaciones de tanques, reconoció Sertorius que los tanques del Tercer Ejército penetraron en Langensalza y admitió la pérdida de Gotha y Meiningen.

En el sector meridional, añadió, fuerzas de tanques penetrando desde Gernsheim penetraron en dirección de Schweinfurt, pero están siendo contenidas por contraataques germanos. En la zona de Bad-Mergentheim admitió avances norteamericanos hasta Bartenstein.

Finalmente el comentarista expresó que el Primer Ejército francés consiguió hacer una penetración profunda por la carretera entre Bruchsal y Stuttgart.

## EMPLEADO

Si usted ha dejado de estudiar, por razones diversas, puede recuperar varios cursos de humanidades en uno o varios años, según sus condiciones intelectuales en la "Agrupación de Profesores Manuel Bulnes". Unica institución formada por profesores de establecimientos fiscales.—Cursos diurnos y nocturnos.

INFORMES: 11 a 12 horas y 5 a 6 P. M. en: AGUSTINAS 972

OFICINA 645 —:— TELEFONO 85603

Fuera de estas horas en Lord Cochran 354, Casilla 168

Las columnas blindadas del Segundo Ejército británico y el Noveno norteamericano avanzaban hacia el norte por una vía férrea que llevaba a la derecha aliada a puntos distantes 213 kms. al oeste de Berlín.

La ocupación de Schulpberg y la penetración más hacia el este dieron por resultado el flanco decisivo de Hanover, ciudad que también está amenazada por otras fuerzas norteamericanas que convergen sobre ella desde el suroeste y el este.

A DIECIOCHO KILOMETROS DE BREMEN

Simultáneamente, los tanques del Segundo Ejército británico avanzaron hacia el norte por una vía férrea que llevaba a la derecha aliada a puntos distantes 213 kms. al oeste de Berlín.

La ocupación de Schulpberg y la penetración más hacia el este dieron por resultado el flanco decisivo de Hanover, ciudad que también está amenazada por otras fuerzas norteamericanas que convergen sobre ella desde el suroeste y el este.

La infantería del Noveno Ejército está limpiando rápidamente las posiciones que han quedado a resguardo de las puntas de la línea blindada. Los alemanes resisten organizada en la margen occidental del Weser en torno a su cabecera de puente en Hameln, y después descendieron hacia el sur, contra el flanco septentrional del bolson del Ruhr, continuando la lucha en combates con el Primer Ejército británico.

Señaló la prensa que la población de Osthofen fueron ocupadas por (FASA A LA PAG. 5)

## VULCAN

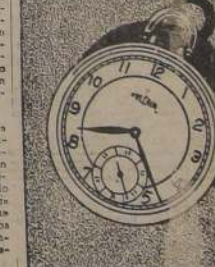

FATH

HNDOS. CIA. LTDA.

RELOJERIA SUIZA

AHUMADA 172/174



500.000 - A UNA CUADRA DE AVDA. PROVIDENCIA, bungalow bien tendedo, rodeado de 1.300 m. de jardines, 2 dormitorios, 3 baños instalados, calefacción central, parquet, árboles frutales, garaje. Deuda: 95.000. Nueva York 25.  
 500.000 - AVDA. BILBAO CHALET MODERNO, ASISTIDO, rodeado de 900 m. de jardines, hall, living con chimenea, comedor, escritorio, 4 dormitorios, baño instalado, toilette de visitas, dependencias, terrazas. Deuda: 20.000. Nueva York 25.  
 500.000 - A MEDIA CUADRA DE AVDA. PROVIDENCIA, casa de Avda. Lyon, chales sólido, aislado, calefacción central, 3 dormitorios, 3 baños instalados, 4 dormitorios, baño instalado, toilette de visitas, terrazas, closets, dependencias, jardín, parrón, árboles frutales; garaje. Deuda: 14.000. Nueva York 25.  
 500.000 - ENTRE CALIFORNIA Y COUSINO, CHALET estilo "Frances" asimétrico, aislado, living, comedor, 3 dormitorios, 3 baños instalados, toilette de visitas, dependencias, jardín, patio, garaje. Deuda: 210.000. Nueva York 25.  
 500.000 - AVDA. COLON. EN LAS PRIMERAS CUADRAS, bungalow moderno, rodeado de 1.000 m. de jardines, calefacción hidroeléctrica. Construcción asimétrica, techumbre living, centralizada, con closets, baño instalado, calefacción eléctrica instalada dependencias, terrazas, garaje, subterráneo. Deuda: 140.000. Nueva York 25.  
 600.000 - ENTRE PUEBLO DE CALDINIA Y LYON, CHALET moderno, aislado, rodeado de 2 m. de jardines y lindas arboles de sombra. Hall, living, comedor, escritorio, 3 dormitorios; baño instalado, dependencias, garaje. Deuda: 10.000. Nueva York 25.  
 600.000 - AVDA. SALVADOR, CHALET MODERNO, ASIMÉTRICO, calefacción central, piso de parquet, living, comedor, 4 dormitorios, 2 baños instalados, toilette de visitas, terraza, garaje. Deuda: 20.000. Nueva York 25.  
 600.000 - INMEDIATO A PUERTO DE VALDIVIA Y PROVIDENCIA, chales estilo "Frances", terminado, asimétrico. Piso de parquet, living, comedor, escritorio, 3 dormitorios, baño instalado, of. de Buva caliente, toilette de visitas, dependencias; jardín, patio, garaje. Deuda: 250.000. Nueva York 25.  
 650.000 - AVDA. PROVIDENCIA, CHALET ASIMÉTRICO, bien tendedo, living con chimenea, comedor, 3 dormitorios, 3 baños instalados, toilette de visitas, dependencias, numerosas, jardín, parrón, árboles frutales; garaje. Deuda: 14.000. Nueva York 25.  
 700.000 - INMEDIATO A BILBAO Y MIGUEL CLARO, casa un piso, sólida con living, comedor, escritorio, 3 dormitorios, 3 baños instalados, toilette de visitas, dependencias, jardín, patio, y entrada de auto. Deuda: 30.000. Nueva York 25.  
 700.000 - INMEDIATO A AVDA. COLON, BUNGALOW estilo terminado, estilo "Gracia", living con chimenea, comedor, 3 dormitorios, baño instalado, dependencias, 1.000 m. de jardines, frutales. Nueva York 25.  
 800.000 - AVDA. CONDELL, CASA UN PISO, MODERNO, aislado, sólido, asimétrico, calefacción central, living, comedor, 3 dormitorios, 3 baños instalados, toilette de visitas, dependencias; jardín, patio, garaje. Facilidades de pago. Nueva York 25.  
 800.000 - ENTRE COUSINO Y PROVIDENCIA, CASA UN PISO, asimétrica, calefacción central, living, comedor, 3 dormitorios con closets, baño instalado, toilette de visitas, dependencias; jardín, patio, garaje, subterráneo. Nueva York 25.  
 800.000 - BUNGALOW terminado, asimétrico, sobre construcción terminada, living, comedor, 4 dormitorios, baño instalado, of. de Buva caliente, dependencias, jardín, patio, garaje. Deuda: 10.000. Nueva York 25.  
 800.000 - ENTRE LOS MEDICOS, CHALET MODERNO, calefacción central, asimétrico, living con chimenea, comedor, 3 dormitorios, 3 baños instalados, toilette de visitas, dependencias; jardín, patio, garaje. Nueva York 25.  
 800.000 - ENTRE AVDAS. MANUEL MONTI Y MIGUEL CLARO, CHALET terminado, estilo americano, calefacción central, parquet sobre onoreo. Hall, living con chimenea, comedor, dormitorio con closets, baño instalado, of. de Buva caliente, toilette de visitas, dependencias, terrazas, jardín, patio; garaje. Deuda: 120.000. Nueva York 25.  
 800.000 - A DOS CUADRAS DE AVDA. APOQUINDO, chales moderno, asimétrico, calefacción central, living, comedor, 4 dormitorios, 2 baños instalados dependencias, 1.000 m. de jardines, frutales, garaje. Deuda: 20.000. Nueva York 25.  
 800.000 - AVDA. MIGUEL CLARO, CHALET terminado, 4 dormitorios, 3 baños, dependencias, garaje. Deuda: 30.000. Nueva York 25.  
 800.000 - EL GOLF CHALET ROYAL DE OSAUNDA, 3 baños instalados, toilette de visitas, dependencias, garaje. Deuda: 200.000. Osaunda.  
 800.000 - EL GOLF CHALET ROYAL DE OSAUNDA, 3 baños instalados, toilette de visitas, dependencias, garaje. Deuda: 200.000. Osaunda.  
 800.000 - LADO AVDA. LYON, CASA MODERNA DOS CUADRAS, chales terminado, asimétrico, parquet sobre onoreo, living, comedor, 3 dormitorios, 3 baños instalados, toilette de visitas, dependencias; jardín, patio, garaje. Deuda: 20.000. Nueva York 25.  
 800.000 - EL GOLF CHALET RICHEN TERMINADO, calefacción central, parquet, baño, toilette de visitas, dependencias, garaje. Deuda: 20.000. Nueva York 25.  
 800.000 - LADO AVDA. PUERTO DE VALDIVIA PROXIMO A PROVIDENCIA, chales moderno, aislado, calefacción central, parquet, hall, living con chimenea, comedor, escritorio, 4 dormitorios con closets, baño instalado, toilette de visitas, dependencias, terrazas, garaje, subterráneo. Deuda: 140.000. Nueva York 25.  
 800.000 - ENTRE MARGARITA Y CAMEN, SILVER CHALET nuevo, estilo americano, calefacción hidroeléctrica y calefacción central, parquet, hall, living, comedor, parquet, amplio living con chimenea, extensa calefacción, 4 amplios dormitorios, 3 baños instalados, toilette de visitas, dependencias, garaje. Facilidades de pago. Nueva York 25.  
 800.000 - A DOS CUADRAS DE AVDA. APOQUINDO, chales moderno, asimétrico, calefacción central, living, comedor, 4 dormitorios, 2 baños instalados dependencias, 1.000 m. de jardines, frutales, garaje. Deuda: 20.000. Nueva York 25.  
 800.000 - EL GOLF CHALET RICHEN TERMINADO, calefacción central, parquet, baño, toilette de visitas, dependencias, garaje. Deuda: 20.000. Nueva York 25.  
 800.000 - LADO AVDA. PUERTO DE VALDIVIA PROXIMO A PROVIDENCIA, chales moderno, aislado, calefacción central, parquet, hall, living con chimenea, comedor, escritorio, 4 dormitorios con closets, baño instalado, toilette de visitas, dependencias, terrazas, garaje, subterráneo. Deuda: 140.000. Nueva York 25.  
 800.000 - ENTRE MARGARITA Y CAMEN, SILVER CHALET nuevo, estilo americano, calefacción hidroeléctrica y calefacción central, parquet, hall, living, comedor, parquet, amplio living con chimenea, extensa calefacción, 4 amplios dormitorios, 3 baños instalados, toilette de visitas, dependencias, garaje. Facilidades de pago. Nueva York 25.  
 800.000 - A DOS CUADRAS DE AVDA. APOQUINDO, chales moderno, asimétrico, calefacción central, living, comedor, 4 dormitorios, 2 baños instalados dependencias, 1.000 m. de jardines, frutales, garaje. Deuda: 20.000. Nueva York 25.  
 800.000 - EL GOLF CHALET RICHEN TERMINADO, calefacción central, parquet, baño, toilette de visitas, dependencias, garaje. Deuda: 20.000. Nueva York 25.  
 800.000 - LADO AVDA. PUERTO DE VALDIVIA PROXIMO A PROVIDENCIA, chales moderno, aislado, calefacción central, parquet, hall, living con chimenea, comedor, escritorio, 4 dormitorios con closets, baño instalado, toilette de visitas, dependencias, terrazas, garaje, subterráneo. Deuda: 140.000. Nueva York 25.  
 800.000 - ENTRE MARGARITA Y CAMEN, SILVER CHALET nuevo, estilo americano, calefacción hidroeléctrica y calefacción central, parquet, hall, living, comedor, parquet, amplio living con chimenea, extensa calefacción, 4 amplios dormitorios, 3 baños instalados, toilette de visitas, dependencias, garaje. Facilidades de pago. Nueva York 25.  
 800.000 - A DOS CUADRAS DE AVDA. APOQUINDO, chales moderno, asimétrico, calefacción central, living, comedor, 4 dormitorios, 2 baños instalados dependencias, 1.000 m. de jardines, frutales, garaje. Deuda: 20.000. Nueva York 25.  
 800.000 - EL GOLF CHALET RICHEN TERMINADO, calefacción central, parquet, baño, toilette de visitas, dependencias, garaje. Deuda: 20.000. Nueva York 25.  
 800.000 - LADO AVDA. PUERTO DE VALDIVIA PROXIMO A PROVIDENCIA, chales moderno, aislado, calefacción central, parquet, hall, living con chimenea, comedor, escritorio, 4 dormitorios con closets, baño instalado, toilette de visitas, dependencias, terrazas, garaje, subterráneo. Deuda: 140.000. Nueva York 25.  
 800.000 - ENTRE MARGARITA Y CAMEN, SILVER CHALET nuevo, estilo americano, calefacción hidroeléctrica y calefacción central, parquet, hall, living, comedor, parquet, amplio living con chimenea, extensa calefacción, 4 amplios dormitorios, 3 baños instalados, toilette de visitas, dependencias, garaje. Facilidades de pago. Nueva York 25.  
 800.000 - A DOS CUADRAS DE AVDA. APOQUINDO, chales moderno, asimétrico, calefacción central, living, comedor, 4 dormitorios, 2 baños instalados dependencias, 1.000 m. de jardines, frutales, garaje. Deuda: 20.000. Nueva York 25.  
 800.000 - EL GOLF CHALET RICHEN TERMINADO, calefacción central, parquet, baño, toilette de visitas, dependencias, garaje. Deuda: 20.000. Nueva York 25.  
 800.000 - LADO AVDA. PUERTO DE VALDIVIA PROXIMO A PROVIDENCIA, chales moderno, aislado, calefacción central, parquet, hall, living con chimenea, comedor, escritorio, 4 dormitorios con closets, baño instalado, toilette de visitas, dependencias, terrazas, garaje, subterráneo. Deuda: 140.000. Nueva York 25.  
 800.000 - ENTRE MARGARITA Y CAMEN, SILVER CHALET nuevo, estilo americano, calefacción hidroeléctrica y calefacción central, parquet, hall, living, comedor, parquet, amplio living con chimenea, extensa calefacción, 4 amplios dormitorios, 3 baños instalados, toilette de visitas, dependencias, garaje. Facilidades de pago. Nueva York 25.  
 800.000 - A DOS CUADRAS DE AVDA. APOQUINDO, chales moderno, asimétrico, calefacción central, living, comedor, 4 dormitorios, 2 baños instalados dependencias, 1.000 m. de jardines, frutales, garaje. Deuda: 20.000. Nueva York 25.  
 800.000 - EL GOLF CHALET RICHEN TERMINADO, calefacción central, parquet, baño, toilette de visitas, dependencias, garaje. Deuda: 20.000. Nueva York 25.  
 800.000 - LADO AVDA. PUERTO DE VALDIVIA PROXIMO A PROVIDENCIA, chales moderno, aislado, calefacción central, parquet, hall, living con chimenea, comedor, escritorio, 4 dormitorios con closets, baño instalado, toilette de visitas, dependencias, terrazas, garaje, subterráneo. Deuda: 140.000. Nueva York 25.  
 800.000 - ENTRE MARGARITA Y CAMEN, SILVER CHALET nuevo, estilo americano, calefacción hidroeléctrica y calefacción central, parquet, hall, living, comedor, parquet, amplio living con chimenea, extensa calefacción, 4 amplios dormitorios, 3 baños instalados, toilette de visitas, dependencias, garaje. Facilidades de pago. Nueva York 25.  
 800.000 - A DOS CUADRAS DE AVDA. APOQUINDO, chales moderno, asimétrico, calefacción central, living, comedor, 4 dormitorios, 2 baños instalados dependencias, 1.000 m. de jardines, frutales, garaje. Deuda: 20.000. Nueva York 25.  
 800.000 - EL GOLF CHALET RICHEN TERMINADO, calefacción central, parquet, baño, toilette de visitas, dependencias, garaje. Deuda: 20.000. Nueva York 25.  
 800.000 - LADO AVDA. PUERTO DE VALDIVIA PROXIMO A PROVIDENCIA, chales moderno, aislado, calefacción central, parquet, hall, living con chimenea, comedor, escritorio, 4 dormitorios con closets, baño instalado, toilette de visitas, dependencias, terrazas, garaje, subterráneo. Deuda: 140.000. Nueva York 25.  
 800.000 - ENTRE MARGARITA Y CAMEN, SILVER CHALET nuevo, estilo americano, calefacción hidroeléctrica y calefacción central, parquet, hall, living, comedor, parquet, amplio living con chimenea, extensa calefacción, 4 amplios dormitorios, 3 baños instalados, toilette de

UNIDAD: VENDO DORMITO  
bó. juego comedor, living —  
681. 3 Abril

N, VENDO PLATOS Y TA.  
 onales, sin uso.— San igna.  
 de 12 a 3. 9 Abril  
 OCINA GAS, BLANCA, 3 PLA-  
 no.— Santa Rosa 478.  
 9 Abril  
 OCINITA GAS, 3 PLATOS,  
 perfecta.— Sizlo XX 187.

CALENTADOR JUNKERS Y  
gas.— Santa Rosa 311—A  
9 Abril

ESCRITORIO Y AMOBLA-  
torio de ocasión.— Portugal  
9 Abril

BARATISIMO AMOBLA-  
do

CIGARRERIA "EL ECO"  
SAN DIEGO 101  
Teléfono 1000

FERIA MAJADERO Y  
PORTAL EDWARDS Y  
CIGARRERIA  
SAN CARLO 323  
PELUQUERIA

BARATA LINDA MARQUE-  
ta, completa, tallada.— Quiso  
erla tarde. 9 Abril

BARATA COCINA—A GAS  
(time modelo)— Luis Beltran  
to, B. 9 Abril

3 PRECIOSAS LAMPARAS  
crystal.— Mujica 30,  
9 Abril

OCCASION ESPEJO 150 x 70,

ECONOMICA IMPORTADA.  
Independencia 325.  
9 Abril

32.—Propiedades  
pran

**VENDESE AMOBLADO.**  
En manís, color marfil,  
negros.— Avenida León 1273  
9 Abril

**VENDO DORMITORIO.**

**COMPRO CASAS CHICAS**  
urbanas, rurales, igualmente  
chaclas, fundos. Siendo pre-  
cial, negocie los rápidos. —  
Eje. Bander. 320

Comedor, \$ 1,10; confortables, sillas, repserna.— Lira 519, casa 19 Abr.	COMPRO CANAS, \$1100, ruel, Lo Ovalle, Bredele Quinta Normal.—Ramón de dera 552.
IMPORTADO Y ACCESORIOS —Chiloe 1829. 11 Abr.	

Modas e interés  
para el hogar

831 CONFECCIONES, HE.  
transformaciones. Trabajo  
Precios módicos. El "Cana."  
Merced 381. 9 Mys.  
CANA IMPORTADA RICA CA-  
negre, marino, gris, azulado,  
70.000 REGALO CASA ESQUIN  
dormitorios, comedor, sala  
sin intermediarios. Dada.

REGIO CASIMIR NEGRO, 150  
especial para trales — Molina

**CASIMIR NEGRO. TIPO CHE-**  
rre ternos caballeros.— Moll-  
9 Myo.

**ABANA DESHILADA EN VER-**  
deza cruda Italiana, para 2  
— Mollina, 96

**VENDO SITIO EN BREV-**  
al llegar a Villaseca, San

**200,000 CONTADO DEUDA,**  
des, Gran Avenida, 3 pla-  
terios, parque.—64359.

**ES OUSCO. RESPONDI-**

**JUEGOS BORDADOS PARA**  
Niños, rica seda lavable.— M.  
Myo. 9

**O GENEROS BLANCOS PL.**  
 anelado importado; pique ber-  
 lista, popelina, brillantina, da-  
 mantel granité, creas, lienzos,  
 incompetibles.— Melina 96.  
 y Myo.

**DE SKUNG CAFE, FLA-**

ende de ecasion.— Molina S.  
15 Abril

**QUESE CON STENOGEN**  
15 may.

78.000, PROXIMA MAPOC  
dermitorios. Fono 84700.

**CONFECCIONES, RE-**  
**transformaciones. Trabajo**  
**Precios módicos. El "Cana-**  
**mereced 391. 30 Abr.**  
**CANA IMPORTADA RICA CA-**  
**gro, marino, gris, azulino,**  
**precio reclame. Valeriano Mon-**  
**te, 392. 30 Abr.**  
**VENDEMOS FUNDOS CAJA**  
**tarles. - Santo Domingo 393.**

REGIO CASIMIR NEGRO, 150  
especial para trajes.— Molina  
9 Myo.

ASIMIR NEGRO, TIPO CHE-  
rra ternos caballeros.— Moli-  
n 9 Myo.

CABANA DESHILADA EN VER-  
deza cruda Italiana, para 2  
exclusividad.— Molina 96,  
9 Myo.

COMPRAMOS para  
Proprietarios.— Santo Domingo

\$ 140,000 VENDO CASA  
número 5136, Biaguadú, Q  
mal.

ROSAS, LINDA PROFIT  
\$ 500,000

**JUEGOS BORDADOS PARA**  
s, rica seda labable. Molina  
9 Myo.

---

**O GENEROS BLANCOS. PL**  
plada, importada; sienta bor-

**Negocios e instala-**

**VENDO FABRICA MOLIENTE** alemán, motor 8 hp, instalada. Tratar: teléfono 330.000. **VENDO PASAJE**, 300 m. de calle, buena vista.

**NEGOCIO PUESTO VARIOS.**  
a habitación.—Maquilista Es-  
t. 24, ex Caupehican. 8 Abr.

**Préstamos, accio-**

nes y bonos

TARIFAS: DINERO LISTO REPRESENTANDO TÍTULOS, NEGOCIOS

— Ramón de Rie, Bandera 522.  
— 10:30 Paradero La Gran-  
ciudades.— Ramón del Río  
552.  
\$ 21,000 VENDO SITIO EN  
por 20, Brincas. Loco pro-  
Avenida, facilidades.— Ramón  
Bandera 552.

**Productos medic.**

	532.
--	------

QUESE CON STHENOGEN	35.—Radios e
9 Mayo	mentos de r

U REUMATISMO CON AMAR-	EINWEG REALI
------------------------	--------------

VOZ ARMONIOSA, SUAVE Y  
e? Usé "Oraigene" pastillas y  
antifrigo. Recomendase fuma-  
12 Abril

**Más avisos económicos en la página**







# LITERARIA

Por RICARDO A. LATCHAM

esta república Baroja con las siguientes palabras: "En ese sentido de la risa y de la sonrisa, todos los escritores de mi tiempo han tenido mucha menos gana de reír que yo. Yo no he visto reír nunca a Valle Inclán, a Unamuno, a Maetzu. Y si alguno de ellos reía, era contra algo, pero nunca por algo. Tampoco le vi reír jamás a Miró. En cambio, he oído reír alguna vez a Azorín, y de una manera estrepitosa, a Ortega y Gasset." (Página 262.). Respondo a Unamuno, tampoco es hombre que inspire un respeto grande a Baroja. Lo retrata así: "Esto de hablar de lo que no entendía era muy privativo de Unamuno. Yo siempre he creído en la ciencia y en los científicos; al era el que no creía en ellos, y suponía, con una ciencia cecosa y a veces nula, que él sabía de todo." (Página 267.).

Hemos visto que la envidia, la impropiedad, la pedantería y otros defectos son como la espuma de una generación literaria que Baroja desconoce y acerca de cuya existencia no está de acuerdo con Azorín. Verdadera o no, las cosas que describe Baroja tienen cierto aire de autenticidad, porque constituyen el acervo general que trajo al mundo hispánico la promoción de 1898. Al hablar de Valle Inclán, Baroja expresa su ignorancia respecto a sus libros, que dice no haber leído. El primero leía los del segundo, pero don Pío dice que estaba seguro de que no podían gustarle los de Valle Inclán, dadas sus premisas. Esto lo hace filosofar del modo siguiente: "Una buena idea de sí mismo es la base de muchas superlaciones del mundo: de las sociales, de las artísticas, de las literarias. Lo primero que hay que tener es confianza en uno mismo y en sus condiciones, tanto en las verdaderas como en las falsas. Valen tanto las unas como las otras." (Página 63.).

Baroja, a menudo, se defiende con énfasis de muchos cargos lanzados a su obra y a su persona. En la parte más viva de esta crónica documental y humana, que lanza a los 72 años y después de haber publicado más de ochenta libros. A los que lo llaman apóstata, les contesta diciendo: "Apóstata, ¿qué? Yo finalmente he pretendido ser fiel a la sinceridad espiritual, a lo que me parece lo verdadero, a lo que me parece lo correcto, a lo que me parece lo justo." (Página 98.). Con relación a la moral, se declara pesimista, y respecto a las leyes, afirma que, en general, son malas, porque el hombre no es bastante inteligente y se deja llevar por fórmulas conceptuales y vagas. "Ya de viejo, agrega, considero las revoluciones generalmente perjudiciales, y creo que todo lo sistemático es estúpido y calamitoso. La experiencia, y aun si se quiere la rutina, cuando no es de una injusticia evidente, es lo mejor." (Página 76.). También lo han acusado de haber sido un anarquista teórico y a ello contesta lo siguiente: "Un anarquista teórico es un iluso, un ferviente del optimismo, y yo no tengo nada de iluso, ni de optimista, ni lo he tenido nunca. El anarquista teórico cree que el hombre es bueno y que todas las imposiciones de los códigos son perjudiciales. Esta es la herencia de Juan Jacobo Rousseau. Yo no creo en nada de esto; por el contrario, creo que el hombre es un animal dañino, envidioso, cruel, perverso, lleno de malas pasiones, sobre todo de egoismos y de vanidades." (Página 79.).

Las más extraordinarias divagaciones de Baroja las consagra a la mujer, al papel del escritor entre las mujeres y a su ideal sobre el bello sexo. En esta parte, el escritor descubre su intimidad y su pasión y su manera de ser peculiar. Si la época literaria en que he vivido tiene en el porvenir algún interés, el historiador recogerá todos los informes, vengan de donde vengan, e intentará obtener de todos ellos una verdad objetiva. Mientras ese momento llegue, tendremos en las Memorias de Baroja una nueva muestra de la fecunda narrativa de un escritor que se inicia en un género que ha tenido pocos lectores y menos cultivadores en la literatura española. Las Memorias político-literarias de Azorín se extraviaron y fue una lástima, porque habríamos poseído un testimonio irrefragable de los años más dramáticos de la vida peninsular, en este siglo. El Conde de Romanones, según nos parece, ha dejado inconclusos sus recuerdos, que inició en 1928, con el título de *Notas de una vida*. Ninguno de los demás grandes escritores de la llamada generación de 1898 escribió un libro de índole autobiográfica, pero parece que Azorín va a iniciar sus recuerdos literarios. En cambio, individuos de menor cuantía, como Luis Ruiz Contreras, han publicado memorias, con insignificantes detalles y ninguna interpretación psicológica.

Baroja ha resandado, a su modo, un tipo de obras que Menéndez Romanos, Zorrilla y Alcalá Galiano cultivaron en el siglo pasado. El lector se queda, al leer estas Memorias, con apetito, convencido de que el novelista podría contar todavía muchos particulares curiosos de la intimidad literaria española, o de la vida intelectual entre bastidores, en los años de este siglo, en que Baroja se hallaba bien situado para mirar, observar y saber. Es lástima que un artista tan inteligente, tan agudo y tan ameno no prosiga en un campo en que, a pesar de sus agresividades y reñones, podría revelar todavía nuevas facetas del mundo íntimo que comunica en sus libros autobiográficos o entrelaza en sus novelas.

los que lo hallan apóstata. En este libro, desconcertante, crudo y desafiado, como su propia existencia, Baroja se retrata con altísimos. Al rematarlo se coloca frente a sus detractores y expresa estos conceptos: "Ahorra, después de haber escrito bastantes cuartillas, unas más y otras copias de distintos trabajos propios y ajenos, me viene la idea de no seguir publicándolos. Se me repugna por algunos no decir la verdad; por otros, haberme dejado arrastrar por la anticipación. Yo creo que todo lo que he dicho es verdad; yo al menos lo tengo por tal; que me deje llevar por la simpatía o por la antipatía no lo niego, pero creo que a todo el mundo le pasa lo mismo. Yo no he visto dos personas que hayan sido testigos de un mismo hecho que lo recuerdan de la misma manera; cada uno le da su carácter, su pasión y su manera de ser peculiar. Si la época literaria en que he vivido tiene en el porvenir algún interés, el historiador recogerá todos los informes, vengan de donde vengan, e intentará obtener de todos ellos una verdad objetiva." Mientras ese momento llegue, tendremos en las Memorias de Baroja una nueva muestra de la fecunda narrativa de un escritor que se inicia en un género que ha tenido pocos lectores y menos cultivadores en la literatura española.

Una señora le pregunta a Baroja por qué no se ha casado. Nunca he ganado bastante dinero para vivir medianamente, le contesta el escritor. "Nada más que por eso! Y también porque no he encontrado una mujer que me gustara exclusivamente para hablar con ella y a ella le gustara hablar conmigo." Baroja tiene frases amargas para definir su vida e insiste en su pobreza a menudo. En una parte dice esto: "Prefiero tener la moral de perro vagabundo que de perro en jauría." Y más adelante: "He andado desamantado y desamparado, como un perro vagabundo, y mi moral, naturalmente, es un tanto de cínico y de vagabundo. No creo que sea más allá de esto." Y todavía agrega: "No niego que sea pesimista, pero no soy un pesimista triste y lacrimoso, sino más bien un pesimista estoico y, a veces, jovial. No me he lamentado nunca de vivir con pobreza ni de llevar los pantalones rotos." (Página 292.).

Las miserias que Baroja pasó en París, últimamente, están comprobadas por testimonio de amigos chilenos, como Salvador Reyes y Miguel Luis Rocuant. Existe una crónica, muy veraz, de Josefina Carabias sobre ese aspecto de su vida reciente. No ha tenido, además, Baroja, las debilidades frente al régimen de Franco que empapado el prestigio de escritores como Benavente, Azorín y Marañón. Ha sabido conservar su fiera independencia y le hallamos razón cuando se defiende contra

los que lo hallan apóstata. En este libro, desconcertante, crudo y desafiado, como su propia existencia, Baroja se retrata con altísimos. Al rematarlo se coloca frente a sus detractores y expresa estos conceptos: "Ahorra, después de haber escrito bastantes cuartillas, unas más y otras copias de distintos trabajos propios y ajenos, me viene la idea de no seguir publicándolos. Se me repugna por algunos no decir la verdad; por otros, haberme dejado arrastrar por la anticipación. Yo creo que todo lo que he dicho es verdad; yo al menos lo tengo por tal; que me deje llevar por la simpatía o por la antipatía no lo niego, pero creo que a todo el mundo le pasa lo mismo. Yo no he visto dos personas que hayan sido testigos de un mismo hecho que lo recuerdan de la misma manera; cada uno le da su carácter, su pasión y su manera de ser peculiar. Si la época literaria en que he vivido tiene en el porvenir algún interés, el historiador recogerá todos los informes, vengan de donde vengan, e intentará obtener de todos ellos una verdad objetiva." Mientras ese momento llegue, tendremos en las Memorias de Baroja una nueva muestra de la fecunda narrativa de un escritor que se inicia en un género que ha tenido pocos lectores y menos cultivadores en la literatura española.

Una señora le pregunta a Baroja por qué no se ha casado. Nunca he ganado bastante dinero para vivir medianamente, le contesta el escritor. "Nada más que por eso! Y también porque no he encontrado una mujer que me gustara exclusivamente para hablar con ella y a ella le gustara hablar conmigo." Baroja tiene frases amargas para definir su vida e insiste en su pobreza a menudo. En una parte dice esto: "Prefiero tener la moral de perro vagabundo que de perro en jauría." Y más adelante: "He andado desamantado y desamparado, como un perro vagabundo, y mi moral, naturalmente, es un tanto de cínico y de vagabundo. No creo que sea más allá de esto." Y todavía agrega: "No niego que sea pesimista, pero no soy un pesimista triste y lacrimoso, sino más bien un pesimista estoico y, a veces, jovial. No me he lamentado nunca de vivir con pobreza ni de llevar los pantalones rotos." (Página 292.).

Las miserias que Baroja pasó en París, últimamente, están comprobadas por testimonio de amigos chilenos, como Salvador Reyes y Miguel Luis Rocuant. Existe una crónica, muy veraz, de Josefina Carabias sobre ese aspecto de su vida reciente. No ha tenido, además, Baroja, las debilidades frente al régimen de Franco que empapado el prestigio de escritores como Benavente, Azorín y Marañón. Ha sabido conservar su fiera independencia y le hallamos razón cuando se defiende contra

## EDICIONES PUEBLOS UNIDOS

De MONTEVIDEO.

Tiene el agrado de anunciar al lector chileno sus últimas novedades:

### 3 Cumbres Literarias

ASI SE FORJO EL ACERO, por Nicolás Ostrowski.

Novela autobiográfica que a su gran valor literario une el interés de la época en que se desarrolla. Es un magnífico relato que describe el despertar del pueblo ruso en los años de la revolución. Con un prólogo de Romain Rolland.

### EL CAMINO HACIA LA VIDA, por A. Makarenko.

En la Colonia Gorki los niños desvalidos y abandonados a Rusia en la época de la revolución se reeducan y se convierten en hombres útiles a su patria y a la humanidad. Es una dramática descripción de esta lucha por la reeducación escrita por el mismo director de la colonia con intenso y permanente valor pedagógico.

### LAS HERMANAS, por Alexis Tolstói.

Primera parte de la famosa trilogía "Peregrinación a través de los sufrimientos" del gran escritor recientemente desaparecido. A su publicación seguirán de inmediato las otras partes de la trilogía traducida por primera vez al español. Cada una de las tres constituye una novela independiente de acción vigorosa y de lectura apasionante.

### 3 Cumbres Históricas

ROSAS EL PEQUEÑO por Rodolfo Puiggrós.

Este libro, de circulación prohibida en la Argentina, da una visión completa y documentada de la época de Rosas, propiamente llamada por el rigoroso método histórico de Puiggrós. La crítica americana ha acogido cálidamente la aparición de este libro sobre el tirano que tan siniestro papel desempeñó en la historia de América.

### NAPOLEON, por Eugenio Laré.

Catedrático de Historia en las Universidades de Leningrado y Moscú, especialista en la historia francesa, Laré presenta un enfoque moderno científico y ameno la figura universal de Napoleón. Cercado de 200.000 obras se han escrito sobre el Emperador y en ese extraordinario conjunto se destaca, consagrada por la crítica y los estudiosos la biografía de Laré.

### KUTUSOV, por Mijail Bagrajin.

La legendaria figura del gran mariscal ruso, vencedor de la polea en Borodino, aparece en esta biografía ajustada a la historia con sus auténticos y extraordinarios relieves. Es un complemento indispensable para el estudio de esa época fundadora en la historia del mundo.

### RESERVE SUS EJEMPLARES EN TODAS LAS LIBRERIAS

#### PROGRAMA DE RADIO DE ONDA CORTA EN CASTELLANO DESDE LOS EE. UU.

modo, un tipo de obras que Meunero Romanos, Zorrilla y Alcalá Zorrilla cultivaron en el siglo pasado. El lector se queda, al acabar estas *Memorias*, con apetito. Me convencido de que el novelista podría contar todavía muchos particulares curiosos de la intimidad literaria española, o de la vida intelectual entre bastidores, en los confines de este siglo, en que Baroja hallaba bien situado para mirar, observar y saber. Es lastima que un artista tan inteligente, tan agudo y tan ameno no prosiguiera en campo en que, a pesar de sus grevedades y rezagos, podría revelar todavía nuevas facetas del





Señora Ana Ruiz Tagle Humares cuyo matrimonio con el señor Oscar Fernández Correa será bendecido hoy a las 12 horas en la iglesia de los RR. PP. Franceses.



Señora Herminia Valverde Aguilar, cuyo matrimonio con el señor Rudecindo Soto Zúñiga se llevará a efecto hoy domingo a las 7 1/2 horas en el Convento de la Recoleta Franciscana (Avenida Recoleta).

# Anticipos Primicias

## PRIMICIAS de la MODA

### VESTIDOS Y ABRIGOS

RECIBIDOS ULTIMAMENTE DE NEW YORK

### DEPARTAMENTO MODAS

2.º PISO

TRAJES SASTRES, clásicos en todos los estilos de más boga, gran variedad de precios y calidades.

BATAS DE LANA, en sport y elegantes surtido, muy selecto de colores y modelos

TRAJES DE TARDE, y cocktail, en modelos exclusivos y de exquisito buen gusto

ABRIGOS SPORT, en calidades y precios para satisfacer los gustos más exigentes

ABRIGOS elegantes, con y sin pie, en hermosa selección de modelos y coloridos

TRAJES DE COMIDA Y BAILE, para jóvenes y damas elegantes, en exclusividad de diseños, creaciones de los mejores modistos franceses de la moda neoyorkina.

SALIDAS DE NOCHE, hermosa colección de tonos y modelos, de los grandes modistos de la Quinta Avenida de New York

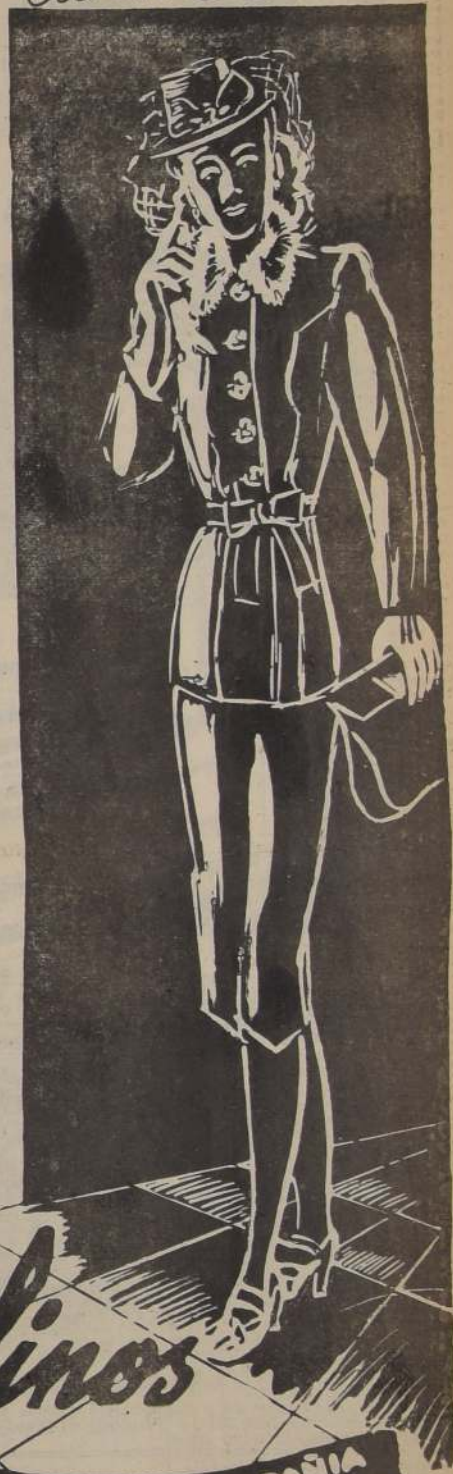

# Los Gobelinos

AHUMADA ESQ. COMPAÑIA

**Joyería CENTRAL**  
de AHUMADA 378  
**SE TRASLADO A BANDERA 152**  
FRENTE AL TEATRO METRO  
En donde encontrará un gran surtido en joyas y relojes finos, platería y artículos  
**PARA REGALOS**

**TEMPORADA de BUENOS AIRES**  
EN ESTA EPOCA (Abril y Mayo)  
la gran capital ofrece sus mayores atractivos y TURAVION, por su parte, le facilita los medios para visitarla con comodidad y economía.  
**PASAJES - HOTELES - CAMBIOS**  
**TURAVION**  
Agencia Chilena de Turismo con Sucursales propias en Argentina, Uruguay, Perú, etc.  
**SANTIAGO BANDERA 169 VALPARAISO Prat 819**



SEÑORA IRMA ESCOBAR GOST, cuyo matrimonio se efectuará hoy privadamente con el señor Benjamin Tevere Galaz

**RECESO**  
Reemplaza obras antiguas por modernas de perfección y comodidad.  
**LINDAS DENTADURAS Y OBTURACIONES EN HORAS**  
**SALAZAR ROJERS**  
(Estudios en Europa). Con. aulas: 3 y 7-12.  
FONO 53909 MONEDA 821

**NOVIOS**  
Dro. masaje, el par... \$ 120  
De 14 quilates, el par... \$ 235  
De 18 quilates, el par... \$ 355  
**JOYERIA Y RELOJERIA**

**KARMY**  
AHUMADA 161 y 278  
Santiago — Valparaíso  
Despachamos a provincias

**UNIVERSITY ENGLISH ACADEMY INICIA SUS ACTIVIDADES**

La Dirección de la Academia tiene el agrado de anunciar que recientemente se han iniciado las clases de Inglés. Hay tres cursos: Elemental, Medio y Superior. La enseñanza es a cargo de profesores ingleses en estrictamente práctica y tiende a que el alumno desde un principio se acostumbre a formar frases y a expresarse en ese idioma. Las clases son de 7 a 8 P. M.  
La Academia invita a todas las personas que se interesen por practicar el idioma, a ingresar como socios. El resumen de las actividades que se desarrollarán este año es el siguiente: Grupos de conversación dirigidos por señoras de la colonia británica; charlas sobre temas literarios por el director Mr. J. D. Mac Courtney; reuniones sociales, etc.  
Para datos y matrícula, se atiende de 6 a 9 P. M. diariamente en Mosquito 463, entre Merced y Monjitas.

**Longchamp**  
Invita a su distinguida clientela a la exposición de SOMBREROS, MODELOS, VESTIDOS, TRAJES SASTRES, ABRIGOS y MANTELERIA fina en su nuevo local de  
**727 — MONEDA — 727**  
TERCER PISO — OFICINA 381 — TELEFONO 81109

**Peletería Petit Gris**  
**AIDA PORTUGUES**  
Telef 68813  
Cos 4628



Avisa a su distinguida clientela y público en general, que el 1.º de Abril trasladó sus TALLERES DE PIELS a **CATEDRAL 1037**, al lado de la BOTICA "LA CATEDRAL", donde ofrece un inmenso surtido en ABRIGOS de patas de Astrakán, Petit Gris, Castor, Mouton Doré, Agneau Race, Nutria, Zorros Azules y Plateados.  
Teñidos — Curtidos — Hechuras y Transformaciones.  
**No olvide: desde el 1.º de Abril en CATEDRAL 1037**  
**• ATENDIDO POR SU DUEÑA**

### Matrimonios.

Contraherán matrimonio hoy: La señorita Inés Navarro Barahona con el señor José Miguel Vicuña Lagarrigue a las 17 horas en casa de la novia (Echaurren 239).  
—La señorita Carmen de Frutos Orellana con el señor Carlos Labarca López y la señorita Pilar de Frutos Orellana con el señor Arturo Reyes Molina a las 12 horas, en la Iglesia de San Vicente de Paul.  
—La señorita Carmen Dominguez Errázuriz con el señor Enrique Echeverría Heilmann privadamente a las 17 horas en casa de la novia.  
—Se ha concertado el matrimonio del señor Emilio Infante Casanueva con la señorita Della Dell Orto Prieto.

Hizo la visita de estilo la señora Julia Casanueva de Infante.  
—El sábado 14 del presente a las 17 horas, en la Capilla de la Universidad Católica, se efectuará el matrimonio de la señorita Rebeca Escobar Prieto y con el señor Fernando Risopatrón Guzmán.  
—Circulan las siguientes invitaciones:  
Manuel González Quiroga y María Baeza Góñi de González participan a Ud. el matrimonio de su hija Silvia con el señor Arturo Guzmán Reyes y le invitan a la ceremonia religiosa que se efectuará en la Iglesia de los RR. PP. Franceses el sábado 14 de abril a las 12.15 horas.  
—Amalia Arancibia de Pardo participa a Ud. el matrimonio de su hijo Adolfo con la señorita Raquel Armanet Besa y le invita a la ceremonia religiosa que se efectuará en la Iglesia de San Pedro (Mac-Iver 668), el domingo 15 del presente a las 12 horas.

### En el Carrera--

Hoy domingo 8 a las 17.30 horas se efectuará en el Hotel Carrera un té, que ofrece un grupo de sus amigos en honor de la señorita Lily Piffaut, con motivo de su próximo matrimonio.  
—El jueves 12 a las 17 horas se llevará a efecto en el Hotel Carrera un té, que ofrece un grupo de sus relaciones en honor de la señorita María Massanes, para despedirla de su vida de soltera.  
Las adhesiones para estas manifestaciones se reciben en la caja central del Hotel.

—"Florida". La Bolle del Hotel Carrera, en el 17.º piso, con sus novedosas y elegantes instalaciones, es el sitio más acogedor de la capital.  
Este local sigue funcionando con todos los excelentes servicios, que siempre han estado a disposición de su distinguida clientela.  
—En el Aperitiv-Dansant de 19.30 a 21 horas y por la noche actúa la prestigiosa Orquesta "The Carrera Melody Band", bajo la dirección del maestro Jaime Ceitel.

**Artidecor**  
**MERCE 396**  
Ofrece en el mes de Abril especialmente:  
LAMPARAS de LAGRIMAS, con rebajas  
LAMPARAS y apliques de fierro forjado  
Producción FERRELLUX-BERGER a precio de costo, para liquidar este artículo totalmente.  
**LEHWESS y Cia. LTDA.**  
CASILLA 3414 FONO: 32133



**para TODO HOGAR**



Nada hay mas práctico y de gran presentación que la cocina a Leña y Carbón, fabricada por:

**"MADEMSA"**

y distribuida por las principales casas del ramo.

Infórmese sobre facilidades de pago, en:

**MADEMSA**  
MATIAS COUSINO 174-TELLE 62882



Un grupo de asistentes a la manifestación ofrecida al Jefe del Personal de Educación Primaria, señor Salvador Fuentes Vega, por un grupo de profesores, con motivo de su próximo viaje de estudios al Brasil.

**Señoritas**

para la venta de artículos para señoras, se necesitan señoritas de buena presencia, indispensables pequeñas flama en efectivo o nominal.

Presentarse en Avda. Pedro de Valdivia 2924 (Ñuñoa)

Diariamente de 8 a 9 P. M.

**el hogar**

Ahumada 57. Tel. 61193

Presenta siempre en la Sección TAPICERÍA los mejores surtidos en tapices modernos y de estilo francés, brocados, velos cretonas inglesas de lino y algodón, lámparas de láminas alformbradas, cubrecamas, muebles confortables y todo relacionado para la decoración de su casa.

Solicite presupuesto sin compromiso

**En memoria del cadete Raúl Acuña Medina.**

La bandera a media asta, los rostros contritos por el dolor, el silencio en las personas y en las cosas, saludaron aquel mediodía que en el calendario marcaba la fecha 8 de marzo de 1945, hoy justamente un mes.

Había fallecido nuestro querido cadete Raúl Acuña Medina, y nada de la magnitud de ella nos sentíamos empujados a la pérdida.

Nadie lo pudo prever, nadie podía imaginar que aquel muchacho bondadoso y correcto hubiera desaparecido para siempre víctima de las traicioneras olas de las plagas de Arica. Él era así, tenía un sentido tan grande del cumplimiento del deber, tenía un cariño tan inmenso por su carrera y era tan modesto que ni siquiera tuvo tiempo para darse cuenta del peligro que corría al tratar de salvar la vida de otro joven, de un amigo, de un compañero de aventuras, del joven Abelardo Lombardi.

Es por eso que la pena ha sido inmensa para los que lo queríamos y estimábamos, es por eso que en aquel día negro para la historia de la Escuela, muchas lágrimas corrieron por nuestras mejillas todas por el sol del verano.

Fue el cadete inteligente y distinguido y el amigo modesto y generoso; porque con su ejemplo y su alma inmensa de niño bueno,



Señora M. Isabel Arangua Bustos, cuyo matrimonio con el señor Fernando Mahns Gómez Lobo será bendecido hoy a las 17 horas en la iglesia de los RR. PP. Franceses.

**En Honor de la Sra. Cristina Espantoso de Vial.**

Con motivo de la próxima partida a Buenos Aires y Río de Janeiro de la señora Cristina Espantoso de Vial, un grupo de sus amigas le ofreció en el Carrera un té de despedida, al que asistieron las señoras Julia Díaz de García, Enriqueta Figueroa de Guzmán, Adriana Barros de Onfray, Dorila Guevara de Braun, Raquel Izquierdo de Alamos, Elena Serrano de Mathieu, Blanca Lecaros de Fernández, Victoria Marín de García Huidobro, Aurora Badillo de Calvo, Rosa Vargas de Guzmán, María Lecaros de Amunátegui, Carolina Pereira de Correa, Hortensia Gutiérrez de Pinilla, Elena Rudolph de Eguiguren, Mercedes Herreros de Acuña, Antonia Tocornal de Cousiño, Aurora Lira de Lira, Carmela Prieto de Martínez.

**DON CARLOS NIETO DEL RIO.**

Víctima de una rápida enfermedad dejó de existir ayer en la mañana el distinguido ex diplomático don Carlos Nieto del Río.

Fue durante varios años secretario de las Embajadas en México, Brasil y Gran Bretaña, donde se conquistó unánimes afectos y consideraciones especialísimas.

El extinto era hermano de nuestro ex Embajador en el Brasil don Félix Nieto del Río.

Los funerales del señor del Río se efectuarán hoy a las 11 horas.

**HORA DEL EVANGELIO**

DOMINGO 8 DE ABRIL DE 1945

Audición extraordinaria de 9 a 10 P. M. con motivo de cumplirse el primer aniversario de esta transmisión.

C. B. 138 Radio "Mercurio" en cadena con C. A. 108 Radio "La Serenidad" de La Serena y C. B. 116 Radio "Cauquico" de Valparaíso.

Conocer las Escrituras es conocer a Cristo. Conocer al Evangelio es conocer al Corazón de Cristo.

1. La promesa del Evangelio.
2. El misterio de la Eucaristía.
3. El misterio de la Eucaristía.
4. El misterio de la Eucaristía.
5. El misterio de la Eucaristía.
6. El misterio de la Eucaristía.
7. El misterio de la Eucaristía.
8. El misterio de la Eucaristía.

**SEÑORA MORAL**

EMBARAZOS TODA EPOCA. TRATAMIENTO CASOS URGENTES

MONJITAS 421 — DEPTO. 9 — FONO 31894

**MUSICA**

**Primer Concerto de Cámara por Paco Aguilar**

El próximo viernes 13 de abril, a las 18.30 horas, se inaugurará en el Teatro Municipal, la temporada de Música de Cámara, organizada por el presente año por el Instituto de Extensión Musical. En este primer concierto, actuará el laudista de fama mundial Paco Aguilar, acompañado al piano por Carlos Ozley. El programa que interpretará es el siguiente: "Tres Piezas para violín" de Purcell, "Sonata" de Lully, "Sonata" de Couperin, Canto a la Primavera de Gluck, "Pavlovsky" de Bach. La segunda parte del programa la ocupará el estreno de la "Cascada" para laúd, violín y violoncello de Haydn, original del maestro vienes, descubierta por Paco Aguilar en Austria, que constituye uno de los composiciones más bellas e interesantes de su autor. Lo tercero parte, de dicando a músicos modernos, la integran obras de Johnson, Ravel, Falla y Mompou.

**HARENSTEIN DIRIGIRA LA SINFONICA DE CHILE**

Jascha Harenstein considerado uno de los directores de orquesta más grandes que hayan actuado en los Estados Unidos, dirigió la Orquesta Sinfónica de Chile en la próxima temporada que se inaugurará en mayo. Nacido en Kiev, URSS, en 1898, fue educado en Viena en cuya Universidad estudió Filosofía, estudiando al mismo tiempo a las clases de la Academia de Música. Finalmente abandonó todas sus actividades para

**Curso de Muñecas**

Fabricar muñecas en su casa, cualquier tamaño, irrompibles, articuladas y de pasta; ojos móviles, peluca, pintura al duc y óleo. Precio \$ 600.—

Curso completo con fabricación de moldes, \$ 1.200.—

De 10 a 12 y 3 a 6.

PUENTE 576

TERCER PISO

**"ST. PATRICK'S SCHOOL"**

GRAN AVDA. 4931

**CURSO COMPLETO DE COMERCIO**

Aritmética Comercial, Redacción Comercial, Inglés Castellano, Dactilografía al Tacto, Contabilidad, Tautografía, Inglés, Castellano. Las clases se iniciarán el Lunes 9 de Abril. Todas las tardes de 5 1/2 a 8 P. M.

**Tome Mandarin Brockway**

M.D.

ES DELICIOSA



Señora Julia Jara Mujica cuyo matrimonio con el señor Alfonso Palma Vial quedará concertado hoy. Harán la visita de estilo don Gabriel Palma Rogers y señora Gabriela Vial de Palma.



Señora Norma Wittig Cooke

La señorita Wittig Cooke es hija de la dama chilena, señora Cecil Cooke de Wittig, una de las más grandes bellezas de la sociedad viñamarina.

La señorita Wittig y su señora madre residen desde hace algunos años en París. (Reproducción de la fotografía del Vogue, fecha 15 de febrero último, en que la joven chilena luce una elegante ténida en lana roja, modelo de Paquin).

**NOVEDAD**

14 quilates ... \$ 235.—

18 quilates ... \$ 355.—

Esmeraldas ... \$ 450.—

Labradas ... \$ 550.—

Cristales, esmaltes.

**CASA KARDONSKI**

384 - ESTADO - 384

**CASA**

o DEPARTAMENTO

Central, tres piezas, en

trega Mayo, necesario.

CANON: hasta \$ 1.200.

Dirigirse: M. G.

CASILLA 81-D

**MOLDES**

De medida para trajes de

señora. Traje sastre por

todo y todo molde desarmado

anatómicamente de acuerdo

con la conformación del cuerpo

para confeccionar trajes

sin pruebas.

Precios módicos. —

Con anticipación su pedido.

**CASTRO 283**

**COMPRO BUNGALOW**

o casa moderna, un piso.

Providencia cerca tranvías.

34 dormitorios hasta 430

mil pesos.

García Reyes 57

**NACIMIENTOS.**

Ha nacido Luz Marina hija

del señor Enrique León Zen-

tano y de la señora Luz Mari-

**DOÑA GRACIELA CARMONA DE LOIRA.**

Una rápida enfermedad acaba

de arrebatarnos a los suyos y

a los miembros de la sociedad

de esta capital y de Valparaíso,

a la respetable señora doña

Graciela Carmona de Loira,

unida en matrimonio con el

antiguo y distinguido funcio-

nario de la Dirección General de

Impuestos Internos, señor don

Manuel Loira Poblete. La

señora Carmona de Loira falle-

ció en plena juventud, cuan-

do todas sus ilusiones y vir-

tudes estaban puestas al ser-

vicio de un hogar modelo. Era

hija de la distinguida dama

portena doña Mercedes Remed-

el y de don Antonio Carmona.

Sobre sus condiciones ex-

cepcionales de esposa y madre,

sobresalieron en la señora do-

ña Graciela Carmona de Loira

otras condiciones, y una de

ellas, entre otras, fue su dedi-

cación por el arte. Especial-

mente fue la música a la que

consagró sus mejores cualida-

des de concertista, y esas ap-

titudes las entregó siempre a

servicio de obras de caridad.

Queda huérfano un hogar don-

de la tarea blenhechora de la

señora Carmona de Loira ha-

rá una enorme falta, porque



**Calto Evangélico.**

Hace algunos años, al combinarse la ciencia y la fe, el movimiento de la humanidad para liberarse de la esclavitud material, se dio origen a una nueva era de progreso, de bienestar, de paz y de amor. En esta época, la humanidad se encuentra en un momento de transición, de paso de la era materialista a la era espiritual. La ciencia y la fe se combinan para dar origen a una nueva era de progreso, de bienestar, de paz y de amor.

Cuando Dios es eliminado de la vida, el hombre se convierte en un ser materialista, en un ser que busca el bienestar material a cualquier costo. La ciencia y la fe se combinan para dar origen a una nueva era de progreso, de bienestar, de paz y de amor.

**SASTRERIA  
"LA ELEGANCIA"**

presenta para la temporada el  
surtido más completo en

**ABRIGOS HECHOS PARA DAMAS  
Y CABALLEROS**

CON GRANDES FACILIDADES  
DE PAGO

**SAN PABLO 2585**

bertad será desplazada por la tiranía.  
"El principio de la sabiduría, sostiene la Biblia, es el obsecamiento de Dios".  
Pedro Zetzel

—Mañana tendrán lugar los siguientes oficios en las Iglesias Metodistas que se indican:

—Primera Iglesia Metodista. Avenida Portales esquina de Curto. Estudio bíblico, 10 horas. A las 11 horas, sermón por el Pbro. Pedro Zetzel, sobre "El Irkanguito de la Vida". A las 20 horas, habrá culto de oración y consultes con el pastor, y a las 20.30 horas, servicio de evangelización.

**REGALAMOS LINDOS  
FETICHES PARA LA  
SUERTE**  
todas personas que compren  
arrollas en  
**"CASA MUZZIO"**  
Avenida Portales esquina de Curto  
Av. B. O'Higgins 1017

**Eliminadas de la lista  
negra aliada 83 firmas  
que actúan en Chile**

WASHINGTON, 7.—(U. P.).— El Departamento de Estado entregó hoy una nueva revisión de la Lista Negra que en la parte a Chile contiene dos adiciones y 83 eliminaciones.

Las adiciones corresponden a Hans Bedding Ritzau, Los Castaños 2373, Santiago, y Luis Verdugo Cornejo, Carrera 997-999, Los Placeres, Valparaíso.

Las eliminaciones son las siguientes:  
Agelindus, Sociedad Industrial Wenz y Cia. Santiago; Air Fran. ce, Santiago y todas sus sucursales en Chile; Albertz, G. y R. Lautaro 866, Santiago; Almacén de Pintura, "La Paloma", Avenida B. O'Higgins 1162, Santiago; Baude Agente, Federico, Avenida Prat 260, Valdivia; Boehm, Sociedad Anónima y Comercial, E. — 21 de Mayo y Brasería, Punta Arenas; Botica Central — calle Ramírez, Osorno; Brien G. Otto — Pucón; Bruhn Johanes — Nueva York 17, Santiago; Burgemeister, Luis — Pícarie; Carrazco Jorquera, Juan — Concepción; Casa Hargo — Esmeralda 970, Valparaíso; Che. nevey, Roberto — General Salvo 348, Santiago; "Depósito de Café Dos Mundos" — Manuel Montt 863, Temuco; Eggers G. Otto — Catedral 2354, Santiago; El Jote Grande — Varas 529 (casilla 314), Puerto Montt; Engmann, Federico — Santiago; Conck y Cia. — Avenida Brasil, 1753, Valparaíso; Foto Ziegler, — Manuel Montt 791, Temuco; Franz Thill, Rudolf, San Francisco sin (casilla 145), Puerto Varas; Frindt Weidt, Osvold, Prat esquina Balmaceda, Nueva Imperial; Frindt y Cia. Ltda., O. — Carahue; Fritz Ewert, Augusto — Agustinas 988, Santiago; Gachnang Oes, Emil — O'Higgins 1280, Valparaíso; y Avenida Las Acacias 2255, Viña del Mar; Goldmann, Jansen — Blanco 1121 y Plaza A. Pinto 1179 (casilla 1566), Valparaíso; González y Cia. Ltda. — "Casa Hargo", Esmeralda 970, Valparaíso; y Valparaíso 404, Viña del Mar; González y Cia. Ltda., E. — Bandera 521, Santiago; Grob, Arturo — La Unión; Hahn B. Reinoldo — Agustinas 972, Of. 339 y Avenida Larrain 578, Santiago; Hauser Venegas, Tito — Bulnes 635, Temuco; Heck Munstermeyer, Gustavo A. Varas 529 (casilla 314), Puerto Montt; Hencel y Rau, Santo Domingo 1170, Santiago; Imprenta "La Razón" — casilla 164, La Unión; Industrial Wenz y Cia. Sociedad "Agelindus", Santiago; Jacob y Cia., A. Ahumada 23, Santiago y todas sus sucursales en Chile; Jacobsen G. Ernesto — Huérfanos 972 y Carmen Silva 2345, Santiago; Kertcher y Cia., Ltda. — Colo Colo 368, Concepción; Koch Ribbeck, Enrique, Koch Ribbeck Gustavo, Koch Hermanos: G. J. J. 837, Valdivia; Krueger G. Walter — Avenida B. O'Higgins 1162 (casilla 9566), Santiago; Krueger y Cia. Ltda. — Avenida B. O'Higgins 1162 (casilla 9566), Santiago; Librería Corona — San Antonio 226 (casilla 2851), Santiago; López, Félix A. Esmeralda 968, Valparaíso; Martín, Cristóbal (Dr.) Cauquichán 307 y Pedro de Valdivia 787, Concepción; Mayenberger, Hermann — Huérfanos 972, Santiago; Mayenberger Hnos Ltda 972 (casilla 146 D), Santiago; Mayer N. Walter — casilla 271, Osorno; Mercuria Librería Alameda 3023 (casilla 4583), Santiago; Meyer, Adolfo — Independencia 500 (casilla 322), Valdivia; Ott, Francisco — San Martín 36, Concepción; Panes, Wener — Ban Gera 575, Santiago; Pícarie, — 24 de Mayo y Alameda 3023 (casilla 4583), Santiago; Pieper, Franz — Bandera 242 (casilla 1982), Santiago; Redlich Repe, Enrique — Cochrane 1064, Concepción; Remmele, Guillermo — calle Manuel Montt (casilla 283), Temuco; Richter, Erich — Vicuña Mackenna 6703 (La Florida) Santiago; Salón de Ostras — Varas 529 (casilla 314), Puerto Montt; Salsber, Joaquín, — Arayco 708, Valdivia; Samhaber, Holmut, California 233, Santiago; Samhaber y Cia., Bascuñán 178, Santiago; y Avenida Latorre 20, Calera; Schmoll, Federico, — La Unión; Sclatterer Julio — Hotel Cosmos, Punta Arenas; Schulze, Guillermo — S. Antonio 226 (casilla 2851), Santiago; Shkensk, Armando — calle Esmeralda La Unión; Spoer, ke L. Arturo — Portal Alcaides 1842, Santiago; Stelzer De. Illinger, Harald — s. de Farmacia Germana, Ahumada 1991, Santiago; Stenckra, Grob, calle Comercio esq. Esmeralda La Unión; Tostadurias Unidas Ltda, Casilla 128 Puerto Montt; Von Oettinger, Emil — calle 8 Norte 837, Viña del Mar; Von John Marterville, E. Agustinas 972, Of. 645 (casilla 284), Santiago; Wagner, Germán — Temuco; Wenz Herbert — Santiago; Wenz y Cia. — Santiago; Wildmer y Cia., Alberto — Avenida B. O'Higgins 2701, Santiago; Ziegler Pablo — Manuel Montt 791, Temuco; y Molino Pallaco; Ziegler D. Otto — Pícarie 46, Valdivia; Ziegler F. Augusto, Yungay 772, Valdivia, y Santiago; Ziegler y Cia. Pícarie 46 (casilla 59 D), Valdivia.

**NOTICIAS DE LA AMERICA LATINA**

**CUBA**  
LA HABANA, 7.—(U. P.).— El Ministro en Argentina, señor Hernández Portela, manifestó que está aguardando instrucciones del Presidente sobre su regreso a reasumir sus funciones en Buenos Aires.

**VENEZUELA**  
CARACAS, 7.—(U. P.).— El Dr. José Rafael Pocaterra ha sido nombrado Embajador de Venezuela en Moscú. Pocaterra es actualmente Embajador en Londres.

Enrique Gil Fortoul ha sido nombrado Embajador en Francia.  
Es probable que el Ministro de Fomento, Gustavo Herrera sea nombrado Embajador en Londres, y Manuel Dagriño, Jefe del Protocolo de la Cancillería, posiblemente será enviado como Ministro a Buenos Aires.

**HANS FISCHER**  
ZURICH, 7.—(U. P.).— El profesor alemán Hans Fischer, que obtuvo el Premio Nobel de química en 1930, falleció en Munich la semana pasada, a la edad de 64 años, según un aviso de defunción en el "Muenchener Neueste".

**MAÑANA RENUNCIARIA EL GABINETE FINES**  
ESTOCOLMO, 7.—(U. P.).— Semioficialmente se anuncia desde Helsinki que el Gabinete finlandés renunciará al lunes.

Es muy probable que el señor Paasikivi forme el nuevo Gobierno.

**Cuide la salud de sus  
NIÑOS**

ANTICIPESE A COMPRARLES PRENDAS DE ABRIGO  
EN CASA GARCIA, DE RECONOCIDA CALIDAD Y ECONOMIA.



PULL-OVERS de pura lana, modelo sin mangas, gran variedad de dibujos y colores en tonos azul, café, vicuña, granate, verde, plomo y cáscara; tallas desde 36 al 42.

**\$ 50.00 \$ 53.00 \$ 115.00**

Pedidos contra reembolso despachamos en el día, CASILLA 3224



CAMISAS blancas de finas popelinas importadas, modelo cuello pegado y manga larga; para niños de 13 a 15 años \$ 92.— de 10 a 12 años \$ 87.— y de 7 a 9 años \$ 84.00

**\$ 84.00**

PIJAMAS de riquísima franela "tipo vicuña", fantasías a rayas, artículos de gran duración; para niños de 13 a 15 años \$ 99.— de 10 a 12 años \$ 95.— y de 6 a 9 años \$ 92.00

**\$ 92.00**

BLUSONES de fina lana "crada", cuello redondo "tipo polo" y con manga larga, varios tonos en colores unidos lo más práctico para niños de 6 a 12 años \$ 66.00

**\$ 66.00**

CAMISITAS o cazorchillos de punto grueso interior atreñado, color crudo, artículo de gran duración y mucho "brío"; para niños de 8 a 15 años la pieza \$ 39.80 y de 5 a 8 años la pieza \$ 29.80

**\$ 29.80**

**SOBRETODOS PARA NIÑOS**

en telas de fantasía, apropiadas para corta edad, variedad de colores y modelos. 15 años, \$ 430; 14, \$ 415; 13, \$ 400; 12, \$ 385; 11, \$ 370; 10, \$ 355; 9, \$ 340; 8, \$ 325; 7 \$ 310 y 6 años, a \$ 292.—

**\$ 292.—**

LA CASA QUE VENDE MAS BARATO EN CHILE  
**CASA GARCIA**  
ALAMEDA ESQUINA DE AVDA. ESPAÑA

**UNA PRUEBA DE  
Amor al Próximo**  
AYUDAMOS A LOS HOGARES  
CHILENOS A SU MEJOR VIVIR

**CAMISAS**  
DE OXFORD, de un color, muy bien hechas.  
a \$ 39.—  
BLANCAS, cuello pegado y de tirilla, "SALDOS!"  
a \$ 59.—  
DE POPELINA importada tejida, con cuello semiduro y repuestos.  
a \$ 89.—  
DE OXFORD importada de amplias, rico género.  
a \$ 69.—  
GRANDES caldos de camisas finas de un valor \$ 200 y más, ofrecemos  
a \$ 95.—  
DE ETIQUETAS, saldos  
a \$ 85.—  
**CALCETINES**  
DE UN COLOR, durables:  
Uno en ... \$ 5.—  
Dos en ... \$ 8.—  
TRES PARES POR \$ 10  
DE HILO mercerizado en gris, negro, café, con pequeñas fantasías; valor \$ 15, ofrecemos:  
Uno en ... \$ 9.—  
Dos en ... \$ 16.—  
TRES PARES POR \$ 21  
ALTA FANTASIA en lindos colores firmes, listados:  
Uno en ... \$ 10.—  
Dos en ... \$ 18.—  
TRES PARES POR \$ 23  
DERBY en buena clase  
a \$ 8.90  
**SOQUETES**  
EN LINDAS fantasías y con un rico diseño:  
Uno en ... \$ 10.—  
Dos en ... \$ 18.—  
TRES PARES POR \$ 25  
TIPO JACKARD en lindos colores de lo mejor de un valor de \$ 30.  
a \$ 14.90  
**Calzoncillos**  
DE BORLON crudo  
a \$ 12.—  
DE DRIL con tres botones, en rica calidad.  
a \$ 17.—  
EN COLORES listados, en tallas grandes.  
a \$ 18.—  
GRANDES saldos en colores  
a \$ 20.—

**UN MILAGRO!**  
UN SOMBRERO de rico fieltro en 10 colores, de un valor de ... \$ 200.00  
UNA CAMISA de popelina en lindos colores listados, con cuello flex y repuestos de puños y cuello ... 150.00  
UNA CORBATA de riquísima seda con forro de lana, innarrugable y en preciosas fantasías de novedad de ... 50.00  
VALOR REAL Y TOTAL \$ 400.00  
Estos tres artículos de la más alta calidad y de indispensable uso práctico en el momento, los ofrecemos solamente  
**EN \$ 165.—**  
A todo comprador de la cantidad de \$ 15.— se le obsequiará un precioso cuadro al óleo.

**CASA ORENSE  
ESTADO 62**

**SOMBREROS**  
EN FIELTROS finísimos en un colorido muy variado y de distintos modelos, tipo exportación, ocasión  
a \$ 85.—  
DE FIELTRO tipo inglés especial para invierno y zona sur, indeformables y eternos  
a \$ 100.—  
UN SALDO de estilo pluma de un peso de 75 gramos tipo extra, valor \$ 350.  
a \$ 145.—  
LIQUIDAMOS un stock de sombreros importados. Barbiolo, Borallino, de D. Wellington, de valor superior a \$ 500.  
a \$ 200.—  
EN NUESTROS talleres de confección finis, se ejecutan los trabajos más delicados en una forma garantida.

**CORBATAS**  
GRAN saldo de corbatas de seda, en bonitas fantasías:  
Una en ... \$ 5.—  
Dos en ... \$ 8.—  
Tres corbatas por \$ 10.  
EN LINDOS dibujos de pintas azul granate (verde y café)  
a \$ 13.80  
EN CALIDADES clásicas de suprema calidad y elegancia  
a \$ 25.—  
Tirantes y lienzas:  
Tirantes para niño \$ 17  
Tirantes p. hombre \$ 28  
Lienzo p. hombre \$ 19.  
UN PRECIOSO surtido en colleras para puños importadas, desde \$ 50  
a \$ 10.—  
**PEINETAS importadas**  
ESTILO NYLON americanas  
a \$ 6.80 grandes.  
Toallas finas ... \$ 18  
Capas de baño a \$ 195  
Cinturones de cuero \$ 15  
Cinturones p. niño \$ 8

**ARTICULOS DE PUNTO**  
CAMISITAS de sport de algodón blanco  
a \$ 10.80  
DE HILO lo más fino, a \$ 20.—  
GUANTES de lana en color  
a \$ 19.80



**POM-LAX**  
SI EL NENE SUFRE DE ESTREÑIMIENTO...  
hay que darle una cucharada, del delicioso jarabe laxante a base de manzanas POM-LAX. A pesar de su efecto rápido y constante, POM-LAX no resulta irritante y es apropiado también para adultos y ancianos. El frasco grande \$ 19.40.  
A base de Jar de Manzana, San. Marc.  
EST. CHILENOS Colliere LTDA.







## LA FALANGE NACIONAL ELEGIRA HOY NUEVAS AUTORIDADES SUPERIORES

EN LA TARDE, SE INICIARA EL DEBATE SOBRE LA POSICION POLITICA DE ESTE MOVIMIENTO Y EL EXAMEN DE LA ACTUACION DE SU ACTUAL DIRECTIVA

Hoy a las 16.30 horas, en la casa central de la Falange, se reunirá la Junta Nacional del Movimiento con los representantes provinciales y sus delegados. A las 18.00 horas, se iniciará el debate sobre la posición política de este movimiento y el examen de la actuación de su actual directiva.

## LA JUVENTUD RADICAL PREPARA PROXIMA CONVENCION NACIONAL

ADOPTARA MEDIDAS DISCIPLINARIAS CONTRA LOS MILITANTES QUE NO HAN CUMPLIDO SUS DEBERES POLITICOS

La Juventud Radical se reunió en sesión ordinaria el domingo 6 de abril, en la sede central de la Juventud Radical, para discutir el programa de la próxima convención nacional. Se acordó adoptar medidas disciplinarias contra los militantes que no han cumplido sus deberes políticos.

## EL COMITÉ DE LA CONVENCION

Se acordó la apertura de la convención el día 10 de mayo, en la ciudad de Valparaíso. Se acordó también la apertura de la convención el día 10 de mayo, en la ciudad de Valparaíso.

## DECLARACION OFICIAL FORMULA PARTIDO SOCIALISTA AUTENTICO

Mediante extraordinaria sesión el Comité Ejecutivo del Partido Socialista Auténtico, declaró oficialmente la existencia del partido.

## EL PARTIDO DEMOCRATICO ADHIERE AL HOMENAJE A REPUBLICA ESPAÑOLA

La mesa directiva del Partido Democrático, en sesión celebrada el día 6 de abril, decidió adherirse al homenaje a la República Española.

## PARA SUS NIÑOS

Estos dos minerales combinados en forma de fosfato bicalcico, fortalecen los dientes y estimulan el crecimiento de los huesos.

## GLUCENA LUCCHETTI

es el "corazón" del mejor trigo chileno, y constituye el alimento sano y nutritivo por excelencia.

## GLUCENA LUCCHETTI

molinos y fideos LUCCHETTI, S.A.

## TRES FUNDOS DE OPORTUNIDAD OFREZCO A INVERSIONISTAS

1.367 hectáreas con camino definitivo a estación FF. CC. Central, en plena producción maderera, rauli aserrado listo para fletar a estación; además, trozos en cancha de aserradero y en la montaña; gran reserva de pino, coihue y maderas de elaboración caminos madereros interiores; gran parte pastada para crías vacunas, ramoneos de quillares para invierno, chalet moderno de dos pisos gran con luz eléctrica, asus potable, instalación hidráulica, molino, galpones, bodega, Deuda hipotecaria, Precio: \$ 2.700 hectárea, incluyendo maderas aserradas y cortadas.

480 hectáreas, zona norte Valdivia, lado estación FF. CC. Central, planas y lomajes suaves tramosos triqueros muy pastoso para engorda y lechería, gran palpa para 200 animales galpones para forraje para chanchera, pesquerías, apotrerado cercos de alambrado, plantaciones frutales y forestales buenas casa con luz eléctrica asus abundante reserva maderas naturales, Deuda, Precio: \$ 3.800 hectáreas.

860 hectáreas, a 3 kilómetros estación ferrocarril, camino definitivo, gran parte destruida, resto lomas limpias, profundos gruesos permocarbón; resto lomas limpias con troncos y parte cerros trabajables; reserva maderas calculadas 600.000 pulgas; buenas casa palpa, bodega, pesquerías, apotrerado cercos de alambrado, plantaciones frutales y forestales, Precio: \$ 2.300 hectárea con facilidades.

## Ordenes de Ulises Aburto O.

BANDERA 227 — TERCER PISO OFICINA 10 — CASILLA 9581

## DEL INTERIOR LA VOZ DE LAS PROVINCIAS

"La Mañana", de Talca, editorialmente se refiere a la justificación satisfactoria que ha producido en todos los círculos de la ciudad, las informaciones sobre la próxima apertura de una Sucursal del Banco de Chile, en Talca.

Solucionadas ya ciertas dificultades provenientes de la adjudicación de un terreno ubicado en la Plaza de Armas, expresa que dentro de poco se iniciarán los trabajos de construcción del edificio en que quedará instalada dicha Sucursal.

Recalca la importancia que para los intereses de la población representa esta medida, que es parte integrante de los propósitos de la Directiva de este organismo bancario en el orden de descentralizar en lo posible, sus servicios, para así, poder facilitar las operaciones de provincias en un mínimo de tiempo y con los consecuentes beneficios.

También hace referencias al aporte urbanístico que la construcción del edificio significará para la ciudad, ya que su construcción será de primera importancia, considerando además la posibilidad de ofrecer trabajo a un considerable número de obreros y empleados, durante el tiempo en que se desarrollarán las faenas de su construcción.

"La Verdad", de Rengo, expresa la verdadera satisfacción que la población ha tomado conocimiento de la enérgica y eficaz campaña iniciada por el Comisario de Carabineros de Capulcán para combatir el clandestineo de alcoholes en la región.

Análisis el peligro enorme que entraña este hecho que se combate, debido a las grandes proporciones y arraigo que ha tomado, sin que las autoridades hubiesen, a pesar de sus buenos deseos, tomado las medidas conducentes para su efectiva represión.

Se congratula de la medida adoptada por el Jefe de Carabineros mencionado, formula votos porque estas medidas puedan ser imitadas prontamente.

## IMPORTANTES OBRAS CAMINERAS SE EFECTUAN EN LA ZONA DE LONCOCHE

DETALLE DE LAS PRINCIPALES OBRAS QUE SE REALIZAN

LONCOCHE, 7.— Se han efectuado importantes obras camineras en la zona de Loncoche, entre las cuales destacan las siguientes:

De carácter general se harán trabajos de limpieza y reparación de caminos, especialmente en el sector de la cuesta El Sueño, hasta llegar al pueblo de Loncoche.

En el camino de Villarrica a María Luisa, donde actualmente están en actividad dos contratistas, se está haciendo un camino de 10 kilómetros, que será de gran utilidad para el comercio y el transporte.

En el camino de Loncoche a la Laguna de los Hornos, se está haciendo un camino de 10 kilómetros, que será de gran utilidad para el comercio y el transporte.

En el camino de Loncoche a la Laguna de los Hornos, se está haciendo un camino de 10 kilómetros, que será de gran utilidad para el comercio y el transporte.

En el camino de Loncoche a la Laguna de los Hornos, se está haciendo un camino de 10 kilómetros, que será de gran utilidad para el comercio y el transporte.

En el camino de Loncoche a la Laguna de los Hornos, se está haciendo un camino de 10 kilómetros, que será de gran utilidad para el comercio y el transporte.

En el camino de Loncoche a la Laguna de los Hornos, se está haciendo un camino de 10 kilómetros, que será de gran utilidad para el comercio y el transporte.

En el camino de Loncoche a la Laguna de los Hornos, se está haciendo un camino de 10 kilómetros, que será de gran utilidad para el comercio y el transporte.

En el camino de Loncoche a la Laguna de los Hornos, se está haciendo un camino de 10 kilómetros, que será de gran utilidad para el comercio y el transporte.

En el camino de Loncoche a la Laguna de los Hornos, se está haciendo un camino de 10 kilómetros, que será de gran utilidad para el comercio y el transporte.

En el camino de Loncoche a la Laguna de los Hornos, se está haciendo un camino de 10 kilómetros, que será de gran utilidad para el comercio y el transporte.

En el camino de Loncoche a la Laguna de los Hornos, se está haciendo un camino de 10 kilómetros, que será de gran utilidad para el comercio y el transporte.

En el camino de Loncoche a la Laguna de los Hornos, se está haciendo un camino de 10 kilómetros, que será de gran utilidad para el comercio y el transporte.

En el camino de Loncoche a la Laguna de los Hornos, se está haciendo un camino de 10 kilómetros, que será de gran utilidad para el comercio y el transporte.

En el camino de Loncoche a la Laguna de los Hornos, se está haciendo un camino de 10 kilómetros, que será de gran utilidad para el comercio y el transporte.

En el camino de Loncoche a la Laguna de los Hornos, se está haciendo un camino de 10 kilómetros, que será de gran utilidad para el comercio y el transporte.

En el camino de Loncoche a la Laguna de los Hornos, se está haciendo un camino de 10 kilómetros, que será de gran utilidad para el comercio y el transporte.

En el camino de Loncoche a la Laguna de los Hornos, se está haciendo un camino de 10 kilómetros, que será de gran utilidad para el comercio y el transporte.

En el camino de Loncoche a la Laguna de los Hornos, se está haciendo un camino de 10 kilómetros, que será de gran utilidad para el comercio y el transporte.

En el camino de Loncoche a la Laguna de los Hornos, se está haciendo un camino de 10 kilómetros, que será de gran utilidad para el comercio y el transporte.

En el camino de Loncoche a la Laguna de los Hornos, se está haciendo un camino de 10 kilómetros, que será de gran utilidad para el comercio y el transporte.

En el camino de Loncoche a la Laguna de los Hornos, se está haciendo un camino de 10 kilómetros, que será de gran utilidad para el comercio y el transporte.

En el camino de Loncoche a la Laguna de los Hornos, se está haciendo un camino de 10 kilómetros, que será de gran utilidad para el comercio y el transporte.

En el camino de Loncoche a la Laguna de los Hornos, se está haciendo un camino de 10 kilómetros, que será de gran utilidad para el comercio y el transporte.

En el camino de Loncoche a la Laguna de los Hornos, se está haciendo un camino de 10 kilómetros, que será de gran utilidad para el comercio y el transporte.

En el camino de Loncoche a la Laguna de los Hornos, se está haciendo un camino de 10 kilómetros, que será de gran utilidad para el comercio y el transporte.

En el camino de Loncoche a la Laguna de los Hornos, se está haciendo un camino de 10 kilómetros, que será de gran utilidad para el comercio y el transporte.

En el camino de Loncoche a la Laguna de los Hornos, se está haciendo un camino de 10 kilómetros, que será de gran utilidad para el comercio y el transporte.

En el camino de Loncoche a la Laguna de los Hornos, se está haciendo un camino de 10 kilómetros, que será de gran utilidad para el comercio y el transporte.

## Nuevo bombardero de la RAF para atacar el Japon

LONDRES, 7.— (U. P.)— El correspondiente de asuntos de aviación del "Daily Mail" ha informado que se está actualmente en construcción para la RFA y destinado a emplearse en ataques contra el Japon, un nuevo y gigantesco bombardero británico, el más grande que se ha construido hasta la fecha.

El correspondiente dijo que los informes fueron proporcionados por Sir Roy Robinson, Director Gerente de la A. V. Roe Limited, fabricantes de los Lancaster, que son los bombarderos de mayor capacidad de carga del mundo.

Sir Roy manifestó: "Al avión de transporte, York y otros que figuran en la lista secreta, y en los que nos encontramos trabajando, le correspondió desempeñar sin duda alguna una notable tarea en la guerra contra el Japon".

En el frente occidental (1), el incontinente avance de los aliados culminó en el cruce del río Weser, en la frontera norte de Alemania, por las fuerzas británicas del mariscal Montgomery, que arrebataron así al comando alemán su mejor y última línea de defensa.

El avance fue apoyado por el Ejército alemán al norte de Múnich, como culminación de su avance de 200 kilómetros desde el Bajo Rin a través de Münster y Osnabrück, en Westfalia. El río fue también cruzado, más al sur, por el Noveno Ejército norteamericano, al este de Paderborn. El Ejército había establecido previamente contacto en la zona de Lipstadt con el Primer Ejército norteamericano, que planeaba así el cerco completo del Grupo "B" de ejércitos alemanes, al mando del mariscal Model, en el Ruhr. En el flanco norte del frente, las fuerzas canadienses iniciaron la liberación de Holanda del norte cruzando el Lek, brazo meridional del Bajo Rin, por la zona de Arnhem, y penetrando a Holanda desde Westfalia. Fuerzas avanzaron sobre Bremen, llegando a unos 30 kilómetros de esta ciudad. Hacia el sur, el Tercer Ejército norteamericano penetró hasta más allá de Kasel, Götting y Fulda, mientras el Segundo Ejército norteamericano se acercaba a Würzburg en su avance sobre Nuremberg. El Primer Ejército francés, tras capturar a Karlsruhe, avanzó 125 kilómetros en dirección a Stuttgart.

En el frente oriental, los soldados rusos de Tolbuhhin, penetrando profundamente en Austria, entraron a Viena (2), capturando a su paso las ciudades de Wiener-Neustadt y Baden. Los avances fueron apoyados al norte del Danubio por las fuerzas del mariscal Malinovsky, que se apoderaron de Bratislava, capital de Eslovaquia.

Tanto en el este como en el oeste, se hizo evidente una desintegración moral de los ejércitos alemanes. Los aliados tomaron 300.000 prisioneros en las dos semanas de ofensiva al interior de Europa, varios cientos de miles se rindieron a los rusos a su paso hacia Viena.

Ante el espectáculo de la desintegración alemana, el Vaticano (3), hizo un llamado al pueblo y al Gobierno del Reich para que se abstuvieran de poner fin a "este inútil derramamiento de sangre".

En la crisis asiática, la desastrosa situación de la producción de algodón en Holanda, los alemanes suspendieron sus ataques con bombas "V" contra Inglaterra. Desde el 1.º de mayo, los japoneses dejaron de atacar a las Filipinas (5) por los norteamericanos y de las Bismarck por las fuerzas australinas. Fuerzas aliadas desembarcaron en la isla Tawitaw, del grupo de las Salu, a sólo 30 kilómetros de las costas de Borneo.

Desde Washington (6), se informó que los Estados Mayores combinados decidieron designar al general Douglas MacArthur como Comandante en Jefe de todas las fuerzas militares aliadas en el Pacífico, incluyendo la región central, donde hasta ahora ejercía el mando supremo naval y militar el almirante Nimitz. Nimitz continuó en el mando de todas las fuerzas navales aliadas en el Pacífico.

La decisión soviética y los graves reverses sufridos por los japoneses en el Pacífico, que culminaron con la invasión de Okinawa (6) por fuerzas militares norteamericanas, apoyadas por poderosas fuerzas navales estadounidenses y británicas, provocaron la caída del Gobierno de Tokio (7), que presidió el general Kuniaki Koiso. El Gobierno presentó su renuncia colectiva para "dar lugar a la formación de un Gobierno más fuerte", cuya constitución fue encomendada al almirante Kantaro Suzuki. Este tendrá que cumplir la misma misión que el anterior, es decir, la misión de formar un Gobierno "capaz de hacer frente a la situación" y de incrementar la producción de guerra.

La guerra en el Pacífico continuó con energía. Aparte de la invasión de Okinawa, varias ciudades japonesas fueron bombardeadas y se continuó la limpieza de las Filipinas (8) por los norteamericanos y de las Bismarck por las fuerzas australinas. Fuerzas aliadas desembarcaron en la isla Tawitaw, del grupo de las Salu, a sólo 30 kilómetros de las costas de Borneo.

Desde Washington (6), se informó que los Estados Mayores combinados decidieron designar al general Douglas MacArthur como Comandante en Jefe de todas las fuerzas militares aliadas en el Pacífico, incluyendo la región central, donde hasta ahora ejercía el mando supremo naval y militar el almirante Nimitz. Nimitz continuó en el mando de todas las fuerzas navales aliadas en el Pacífico.

La decisión soviética y los graves reverses sufridos por los japoneses en el Pacífico, que culminaron con la invasión de Okinawa (6) por fuerzas militares norteamericanas, apoyadas por poderosas fuerzas navales estadounidenses y británicas, provocaron la caída del Gobierno de Tokio (7), que presidió el general Kuniaki Koiso. El Gobierno presentó su renuncia colectiva para "dar lugar a la formación de un Gobierno más fuerte", cuya constitución fue encomendada al almirante Kantaro Suzuki. Este tendrá que cumplir la misma misión que el anterior, es decir, la misión de formar un Gobierno "capaz de hacer frente a la situación" y de incrementar la producción de guerra.

La guerra en el Pacífico continuó con energía. Aparte de la invasión de Okinawa, varias ciudades japonesas fueron bombardeadas y se continuó la limpieza de las Filipinas (8) por los norteamericanos y de las Bismarck por las fuerzas australinas. Fuerzas aliadas desembarcaron en la isla Tawitaw, del grupo de las Salu, a sólo 30 kilómetros de las costas de Borneo.

Desde Washington (6), se informó que los Estados Mayores combinados decidieron designar al general Douglas MacArthur como Comandante en Jefe de todas las fuerzas militares aliadas en el Pacífico, incluyendo la región central, donde hasta ahora ejercía el mando supremo naval y militar el almirante Nimitz. Nimitz continuó en el mando de todas las fuerzas navales aliadas en el Pacífico.

La decisión soviética y los graves reverses sufridos por los japoneses en el Pacífico, que culminaron con la invasión de Okinawa (6) por fuerzas militares norteamericanas, apoyadas por poderosas fuerzas navales estadounidenses y británicas, provocaron la caída del Gobierno de Tokio (7), que presidió el general Kuniaki Koiso. El Gobierno presentó su renuncia colectiva para "dar lugar a la formación de un Gobierno más fuerte", cuya constitución fue encomendada al almirante Kantaro Suzuki. Este tendrá que cumplir la misma misión que el anterior, es decir, la misión de formar un Gobierno "capaz de hacer frente a la situación" y de incrementar la producción de guerra.

La guerra en el Pacífico continuó con energía. Aparte de la invasión de Okinawa, varias ciudades japonesas fueron bombardeadas y se continuó la limpieza de las Filipinas (8) por los norteamericanos y de las Bismarck por las fuerzas australinas. Fuerzas aliadas desembarcaron en la isla Tawitaw, del grupo de las Salu, a sólo 30 kilómetros de las costas de Borneo.

Desde Washington (6), se informó que los Estados Mayores combinados decidieron designar al general Douglas MacArthur como Comandante en Jefe de todas las fuerzas militares aliadas en el Pacífico, incluyendo la región central, donde hasta ahora ejercía el mando supremo naval y militar el almirante Nimitz. Nimitz continuó en el mando de todas las fuerzas navales aliadas en el Pacífico.

La decisión soviética y los graves reverses sufridos por los japoneses en el Pacífico, que culminaron con la invasión de Okinawa (6) por fuerzas militares norteamericanas, apoyadas por poderosas fuerzas navales estadounidenses y británicas, provocaron la caída del Gobierno de Tokio (7), que presidió el general Kuniaki Koiso. El Gobierno presentó su renuncia colectiva para "dar lugar a la formación de un Gobierno más fuerte", cuya constitución fue encomendada al almirante Kantaro Suzuki. Este tendrá que cumplir la misma misión que el anterior, es decir, la misión de formar un Gobierno "capaz de hacer frente a la situación" y de incrementar la producción de guerra.

La guerra en el Pacífico continuó con energía. Aparte de la invasión de Okinawa, varias ciudades japonesas fueron bombardeadas y se continuó la limpieza de las Filipinas (8) por los norteamericanos y de las Bismarck por las fuerzas australinas. Fuerzas aliadas desembarcaron en la isla Tawitaw, del grupo de las Salu, a sólo 30 kilómetros de las costas de Borneo.

Desde Washington (6), se informó que los Estados Mayores combinados decidieron designar al general Douglas MacArthur como Comandante en Jefe de todas las fuerzas militares aliadas en el Pacífico, incluyendo la región central, donde hasta ahora ejercía el mando supremo naval y militar el almirante Nimitz. Nimitz continuó en el mando de todas las fuerzas navales aliadas en el Pacífico.

La decisión soviética y los graves reverses sufridos por los japoneses en el Pacífico, que culminaron con la invasión de Okinawa (6) por fuerzas militares norteamericanas, apoyadas por poderosas fuerzas navales estadounidenses y británicas, provocaron la caída del Gobierno de Tokio (7), que presidió el general Kuniaki Koiso. El Gobierno presentó su renuncia colectiva para "dar lugar a la formación de un Gobierno más fuerte", cuya constitución fue encomendada al almirante Kantaro Suzuki. Este tendrá que cumplir la misma misión que el anterior, es decir, la misión de formar un Gobierno "capaz de hacer frente a la situación" y de incrementar la producción de guerra.

La guerra en el Pacífico continuó con energía. Aparte de la invasión de Okinawa, varias ciudades japonesas fueron bombardeadas y se continuó la limpieza de las Filipinas (8) por los norteamericanos y de las Bismarck por las fuerzas australinas. Fuerzas aliadas desembarcaron en la isla Tawitaw, del grupo de las Salu, a sólo 30 kilómetros de las costas de Borneo.

Desde Washington (6), se informó que los Estados Mayores combinados decidieron designar al general Douglas MacArthur como Comandante en Jefe de todas las fuerzas militares aliadas en el Pacífico, incluyendo la región central, donde hasta ahora ejercía el mando supremo naval y militar el almirante Nimitz. Nimitz continuó en el mando de todas las fuerzas navales aliadas en el Pacífico.

La decisión soviética y los graves reverses sufridos por los japoneses en el Pacífico, que culminaron con la invasión de Okinawa (6) por fuerzas militares norteamericanas, apoyadas por poderosas fuerzas navales estadounidenses y británicas, provocaron la caída del Gobierno de Tokio (7), que presidió el general Kuniaki Koiso. El Gobierno presentó su renuncia colectiva para "dar lugar a la formación de un Gobierno más fuerte", cuya constitución fue encomendada al almirante Kantaro Suzuki. Este tendrá que cumplir la misma misión que el anterior, es decir, la misión de formar un Gobierno "capaz de hacer frente a la situación" y de incrementar la producción de guerra.

La guerra en el Pacífico continuó con energía. Aparte de la invasión de Okinawa, varias ciudades japonesas fueron bombardeadas y se continuó la limpieza de las Filipinas (8) por los norteamericanos y de las Bismarck por las fuerzas australinas. Fuerzas aliadas desembarcaron en la isla Tawitaw, del grupo de las Salu, a sólo 30 kilómetros de las costas de Borneo.

Desde Washington (6), se informó que los Estados Mayores combinados decidieron designar al general Douglas MacArthur como Comandante en Jefe de todas las fuerzas militares aliadas en el Pacífico, incluyendo la región central, donde hasta ahora ejercía el mando supremo naval y militar el almirante Nimitz. Nimitz continuó en el mando de todas las fuerzas navales aliadas en el Pacífico.

La decisión soviética y los graves reverses sufridos por los japoneses en el Pacífico, que culminaron con la invasión de Okinawa (6) por fuerzas militares norteamericanas, apoyadas por poderosas fuerzas navales estadounidenses y británicas, provocaron la caída del Gobierno de Tokio (7), que presidió el general Kuniaki Koiso. El Gobierno presentó su renuncia colectiva para "dar lugar a la formación de un Gobierno más fuerte", cuya constitución fue encomendada al almirante Kantaro Suzuki. Este tendrá que cumplir la misma misión que el anterior, es decir, la misión de formar un Gobierno "capaz de hacer frente a la situación" y de incrementar la producción de guerra.

La guerra en el Pacífico continuó con energía. Aparte de la invasión de Okinawa, varias ciudades japonesas fueron bombardeadas y se continuó la limpieza de las Filipinas (8) por los norteamericanos y de las Bismarck por las fuerzas australinas. Fuerzas aliadas desembarcaron en la isla Tawitaw, del grupo de las Salu, a sólo 30 kilómetros de las costas de Borneo.

Desde Washington (6), se informó que los Estados Mayores combinados decidieron designar al general Douglas MacArthur como Comandante en Jefe de todas las fuerzas militares aliadas en el Pacífico, incluyendo la región central, donde hasta ahora ejercía el mando supremo naval y militar el almirante Nimitz. Nimitz continuó en el mando de todas las fuerzas navales aliadas en el Pacífico.

La decisión soviética y los graves reverses sufridos por los japoneses en el Pacífico, que culminaron con la invasión de Okinawa (6) por fuerzas militares norteamericanas, apoyadas por poderosas fuerzas navales estadounidenses y británicas, provocaron la caída del Gobierno de Tokio (7), que presidió el general Kuniaki Koiso. El Gobierno presentó su renuncia colectiva para "dar lugar a la formación de un Gobierno más fuerte", cuya constitución fue encomendada al almirante Kantaro Suzuki. Este tendrá que cumplir la misma misión que el anterior, es decir, la misión de formar un Gobierno "capaz de hacer frente a la situación" y de incrementar la producción de guerra.

La guerra en el Pacífico continuó con energía. Aparte de la invasión de Okinawa, varias ciudades japonesas fueron bombardeadas y se continuó la limpieza de las Filipinas (8) por los norteamericanos y de las Bismarck por las fuerzas australinas. Fuerzas aliadas desembarcaron en la isla Tawitaw, del grupo de las Salu, a sólo 30 kilómetros de las costas de Borneo.

Desde Washington (6), se informó que los Estados Mayores combinados decidieron designar al general Douglas MacArthur como Comandante en Jefe de todas las fuerzas militares aliadas en el Pacífico, incluyendo la región central, donde hasta ahora ejercía el mando supremo naval y militar el almirante Nimitz. Nimitz continuó en el mando de todas las fuerzas navales aliadas en el Pacífico.

La decisión soviética y los graves reverses sufridos por los japoneses en el Pacífico, que culminaron con la invasión de Okinawa (6) por fuerzas militares norteamericanas, apoyadas por poderosas fuerzas navales estadounidenses y británicas, provocaron la caída del Gobierno de Tokio (7), que presidió el general Kuniaki Koiso. El Gobierno presentó su renuncia colectiva para "dar lugar a la formación de un Gobierno más fuerte", cuya constitución fue encomendada al almirante Kantaro Suzuki. Este tendrá que cumplir la misma misión que el anterior, es decir, la misión de formar un Gobierno "capaz de hacer frente a la situación" y de incrementar la producción de guerra.

La guerra en el Pacífico continuó con energía. Aparte de la invasión de Okinawa, varias ciudades japonesas fueron bombardeadas y se continuó la limpieza de las Filipinas (8) por los norteamericanos y de las Bismarck por las fuerzas australinas. Fuerzas aliadas desembarcaron en la isla Tawitaw, del grupo de las Salu, a sólo 30 kilómetros de las costas de Borneo.

Desde Washington (6), se informó que los Estados Mayores combinados decidieron designar al general Douglas MacArthur como Comandante en Jefe de todas las fuerzas militares aliadas en el Pacífico, incluyendo la región central, donde hasta ahora ejercía el mando supremo naval y militar el almirante Nimitz. Nimitz continuó en el mando de todas las fuerzas navales aliadas en el Pacífico.

La decisión soviética y los graves reverses sufridos por los japoneses en el Pacífico, que culminaron con la invasión de Okinawa (6) por fuerzas militares norteamericanas, apoyadas por poderosas fuerzas navales estadounidenses y británicas, provocaron la caída del Gobierno de Tokio (7), que presidió el general Kuniaki Koiso. El Gobierno presentó su renuncia colectiva para "dar lugar a la formación de un Gobierno más fuerte", cuya constitución fue encomendada al almirante Kantaro Suzuki. Este tendrá que cumplir la misma misión que el anterior, es decir, la misión de formar un Gobierno "capaz de hacer frente a la situación" y de incrementar la producción de guerra.

La guerra en el Pacífico continuó con energía. Aparte de la invasión de Okinawa, varias ciudades japonesas fueron bombardeadas y se continuó la limpieza de las Filipinas (8) por los norteamericanos y de las Bismarck por las fuerzas australinas. Fuerzas aliadas desembarcaron en la isla Tawitaw, del grupo de las Salu, a sólo 30 kilómetros de las costas de Borneo.

## La guerra en la última semana

RESUMEN ESPECIAL PARA "LA NACION"



El arrollador avance de los aliados ha eia el interior de Alemania desde el oeste, el potente avance de los rusos sobre Viena y la gravísima crisis de la posición del Japon, fueron los hechos prominentes de la última semana de guerra.

En el frente occidental (1), el incontinente avance de los aliados culminó en el cruce del río Weser, en la frontera norte de Alemania, por las fuerzas británicas del mariscal Montgomery, que arrebataron así al comando alemán su mejor y última línea de defensa.

El avance fue apoyado por el Ejército alemán al norte de Múnich, como culminación de su avance de 200 kilómetros desde el Bajo Rin a través de Münster y Osnabrück, en Westfalia. El río fue también cruzado, más al sur, por el Noveno Ejército norteamericano, al este de Paderborn. El Ejército había establecido previamente contacto en la zona de Lipstadt con el Primer Ejército norteamericano, que planeaba así el cerco completo del Grupo "B" de ejércitos alemanes, al mando del mariscal Model, en el Ruhr. En el flanco norte del frente, las fuerzas canadienses iniciaron la liberación de Holanda del norte cruzando el Lek, brazo meridional del Bajo Rin, por la zona de Arnhem, y penetrando a Holanda desde Westfalia. Fuerzas avanzaron sobre Bremen, llegando a unos 30 kilómetros de esta ciudad. Hacia el sur, el Tercer Ejército norteamericano penetró hasta más allá de Kasel, Götting y Fulda, mientras el Segundo Ejército norteamericano se acercaba a Würzburg en su avance sobre Nuremberg. El Primer Ejército francés, tras capturar a Karlsruhe, avanzó 125 kilómetros en dirección a Stuttgart.

En el frente oriental, los soldados rusos de Tolbuhhin, penetrando profundamente en Austria, entraron a Viena (2), capturando a su paso las ciudades de Wiener-Neustadt y Baden. Los avances fueron apoyados al norte del Danubio por las fuerzas del mariscal Malinovsky, que se apoderaron de Bratislava, capital de Eslovaquia.

Tanto en el este como en el oeste, se hizo evidente una desintegración moral de los ejércitos alemanes. Los aliados tomaron 300.000 prisioneros en las dos semanas de ofensiva al interior de Europa, varios cientos de miles se rindieron a los rusos a su paso hacia Viena.

Ante el espectáculo de la desintegración alemana, el Vaticano (3), hizo un llamado al pueblo y al Gobierno del Reich para que se abstuvieran de poner fin a "este inútil derramamiento de sangre".

En la crisis asiática, la desastrosa situación de la producción de algodón en Holanda, los alemanes suspendieron sus ataques con bombas "V" contra Inglaterra. Desde el 1.º de mayo, los japoneses dejaron de atacar a las Filipinas (5) por los norteamericanos y de las Bismarck por las fuerzas australinas. Fuerzas aliadas desembarcaron en la isla Tawitaw, del grupo de las Salu, a sólo 30 kilómetros de las costas de Borneo.

Desde Washington (6), se informó que los Estados Mayores combinados decidieron designar al general Douglas MacArthur como Comandante en Jefe de todas las fuerzas militares aliadas en el Pacífico, incluyendo la región central, donde hasta ahora ejercía el mando supremo naval y militar el almirante Nimitz. Nimitz continuó en el mando de todas las fuerzas navales aliadas en el Pacífico.

La decisión soviética y los graves reverses sufridos por los japoneses en el Pacífico, que culminaron con la invasión de Okinawa (6) por fuerzas militares norteamericanas, apoyadas por poderosas fuerzas navales estadounidenses y británicas, provocaron la caída del Gobierno de Tokio (7), que presidió el general Kuniaki Koiso. El Gobierno presentó su renuncia colectiva para "dar lugar a la formación de un Gobierno más fuerte", cuya constitución fue encomendada al almirante Kantaro Suzuki. Este tendrá que cumplir la misma misión que el anterior, es decir, la misión de formar un Gobierno "capaz de hacer frente a la situación" y de incrementar la producción de guerra.

La guerra en el Pacífico continuó con energía. Aparte de la invasión de Okinawa, varias ciudades japonesas fueron bombardeadas y se continuó la limpieza de las Filipinas (8) por los norteamericanos y de las Bismarck por las fuerzas australinas. Fuerzas aliadas desembarcaron en la isla Tawitaw, del grupo de las Salu, a sólo 30 kilómetros de las costas de Borneo.

Desde Washington (6), se informó que los Estados Mayores combinados decidieron designar al general Douglas MacArthur como Comandante en Jefe de todas las fuerzas militares aliadas en el Pacífico, incluyendo la región central, donde hasta ahora ejercía el mando supremo naval y militar el almirante Nimitz. Nimitz continuó en el mando de todas las fuerzas navales aliadas en el Pacífico.







## SE INSTALAN LAS NUEVAS COOPERATIVAS FERROVIARIAS FUERON INAUGURADAS

TERON ALTOS JEFES DE LA EMPRESA, SOCIEDADES DE EMPLEADOS Y OBREROS Y REPRESENTANTES DE LA PRENSA. — DESARROLLO DE LA SOCIEDAD



Miembros del Consejo y altos jefes de la Cooperativa durante el acto de ayer

En las 12.30 horas fueron inauguradas las nuevas oficinas y almacenes de la Cooperativa Ferroviaria de Santiago.

En este acto asistieron a la Empresa de los Ferrocarriles del Estado, dirigentes de la Unión Industrial Ferroviaria, Santiago Watt, presidente de los diversos Comités de Ferrocarriles, presidente de la Unión de Ferrocarriles, don Ramón Vergara, ex Comisario General, don Alfonso Guzmán, Contraloría General de la República, la totalidad del Consejo Directivo de esta Cooperativa, representantes de la prensa, el Director General de la Empresa, don Jorge Squella, el Jefe del Departamento de Finanzas, don Alvaro Gajardo.

**MODALIDADES DE LAS NUEVAS CONSTRUCCIONES**  
En el mismo edificio ubicado en la calle Exposición, el Consejo Directivo inició hace algunos meses atrás la construcción de diversas nuevas dependencias, para darle mayor amplitud a los distintos Servicios, contando entre ellas principalmente la habilitación de un moderno taller de costura con máquinas eléctricas y diversos implementos modernos para los departamentos de sastrería y ropa blanca.

Asimismo se han construido nuevas oficinas para el personal, con bastantes comodidades, y se habilitó también un gran departamento de ventas, que reúne todas las exigencias de confort e higiene.

**MARCHE DE LA SOCIEDAD COOPERATIVA**  
Tuvo oportunidad de conversar con el presidente del Consejo de la Cooperativa, D. Jorge Figueroa Moraga, quien es además abogado de los Servicios de Bienestar de los Ferrocarriles, quien amablemente nos dio interesantes informaciones sobre la actual etapa de desenvolvimiento del organismo que preside.

No manifestó el señor Figueroa Moraga que la Cooperativa ha tenido durante el último año un ejercicio de ventas superior a \$ 65.000.000 con un capital social que alcanza a una suma aproximada de \$ 10.000.000.

Nos agregó que actualmente hay un registro de 10.000 empleados y obreros de la Empresa, que son socios de este organismo.

Tiene sucursales en diferentes ciudades de las zonas (I y II) comprendidas entre Valparaíso y Talca.

Debido al sistema de compra y venta fiscalización contra la Cooperativa puede exender sus artículos a un precio notoriamente inferior, al comercio de la capital, con lo que beneficia directamente al personal y sus familiares. Nos hizo presente también el señor Figueroa que las 3/4 partes de este personal es cooperado, y recibe de consiguiente los beneficios de esta entidad, que es, sin duda alguna, la primera en su género en el país.

**Composición del Consejo:**  
Presidente, don Jorge Figueroa Moraga.  
Vice, Luis A. Sepúlveda.  
Secretario, Carlos Henry.  
Consejeros, Policarpo Jorquera, Alejandro Easton, Luis A. Saavedra, Augusto Fernández.  
Junta de Vigilancia:  
Presidente, don Jorge Silva Domínguez.  
Secretario, don Saul Ramírez.  
Vocales, Luis Fauré, José Villalón.  
Gerente, don César Arroyo Acuña (Coronel en Retiro).

**COCKTAIL DE HONOR**  
Alrededor de las 13 horas, en la sala de sesiones del Consejo se ofreció un cocktail a los invitados y a la prensa.

El presidente del Consejo, señor Jorge Figueroa, en elocuentes términos destacó la importancia que revestía para la marcha de la institución, los nuevos adelantos de edificación que se inauguraban, refiriéndose también en forma enaltecida de la cooperación que había encontrado, tanto de parte de la Dirección de los Ferrocarriles, entidades societarias y gremiales y de todo el personal, para el desenvolvimiento siempre creciente de la Cooperativa.

A continuación hicieron uso de la palabra distintos oradores, en representación de algunos de la Empresa, sociedades de empleados y obreros, de la misma, y don Alfredo Gajardo, en nombre del Director General, señor Guerra Squella.

**AVISO**  
Habiéndose extraviado la póliza N.º 221.138 emitida por la Compañía de Seguros de Vida "Sud América" sobre la vida de don Pedro Antonio de la Magaña, queda nula y sin valor por haberse dado el respectivo aviso.

**LA MEJOR QUE SE FABRICA EN EL PAIS**

**PARA USO QUIMICO**  
Alba, purísima  
84 o/o de óxido calcio puro  
garantido.

**PARA CURTIEMBRES**  
Viva, pulverizada y apagada

INGENIEROS - ARQUITECTOS - CONSTRUCTORES - ESTUDIOS

mueben nuestra

**"CAL ALICO"**  
APAGADA

Lista para estucos y platabados  
NO DEJA RESIDUOS  
no necesita mezclarla con cemento

**MUESTRAS GRATIS**  
Instrucciones al que las pida  
VENTAS AL POR MAYOR Y MENOR

PORTUGAL N.º 1760  
TELEF. 50977

**JOSE ALICO**

## En el hogar...



**CONMEMORAMOS NUESTRO 8º ANIVERSARIO**  
con una gran **VENTA ESPECIAL!**

El gran éxito de nuestra VENTA ANIVERSARIO de la primera semana, es la mejor garantía de que los precios y calidad de nuestros artículos ofrecen las bondades que busca todo comprador.

### LANAS

**RAYON** de pura lana, importado, en 130 cms. de ancho, tonos juveniles, el metro a \$ 62.—

**CREPE** importado, sedoso, indicado para trajes, tapados, colores de novedad, el metro a \$ 165.—

**LANA** de fabricación inglesa, de extraordinaria suavidad y finísimo tejido, colores de gran aceptación, en 140 cms. de ancho, a \$ 190.—

**FANTASIA** listada sobre fondos oscuros, imborrable calidad, lo más nuevo y lo más elegante, el metro a \$ 160.—

**ESCOCES** de lana, importado, de combinaciones de dos y tres colores en 130 cms. de ancho el metro a \$ 160.—

**DIAGONAL** de lana para tapados, tonos claros y oscuros, completo surtido, el metro a \$ 80.—

**GAMUZA** de nueva creación, totalmente sedosa, excepcional color de colores de moda, el metro a \$ 170.—

**FANTASIA** importada para abrigo a base de dos tonos, lo mejor por su calidad y distinción, el metro a \$ 175.—

**TERCIOPELO** chiflon, el mejor de fabricación inglesa, el metro a \$ 299.—

### BLANCO

**CREA CRUDA**, importada, en 150 cms. de ancho, el metro a \$ 20.15

**CREA DE COLOR**, importada en 150 cms. de ancho, colores salmón, oro, verde y celeste a \$ 30.—

**TOALLAS FANTASIA**, tamaño corriente, buena calidad, desde \$ 8.—

**SERVILLETAS** para servicio de té en fino granité importado a \$ 1.20

**ETAMINA** importada, para mantiles, a cuadros de gran fantasía, imborrable calidad a \$ 51.40

**SABANAS** en crea cruda, tamaño 150 x 250 cms., calidad de mucha aceptación a \$ 64.—

### SABANAS

en crea de color, tamaño 150 x 250 cms., cordón bordado a \$ 78.—

**FRAZADAS** de excelente calidad, en fondo gris combinadas con guardas de tonos claros a \$ 75.— y \$ 60.—

**FRAZADAS** fina calidad en los colores, vicuña, rosa y celeste a \$ 218.—

**FRAZADA** doble faz, lo mejor en fabricación nacional, todos los colores a \$ 320.—

**JUEGOS DE CAMA** de 3 piezas, bordados, en fina crea de color a \$ 176.—

### TEJIDOS

**BATISTA** de fabricación norteamericana de 1 m. de ancho, en blanco, rosa y celeste, a \$ 28.—

**VIELLA** de algodón para pijamas, listado, el metro a \$ 20.—

**FRANJA** en vistosos dibujos infantiles, amplio surtido, el metro a \$ 24.—

**OPAL** importado, riquísima calidad, en los colores más indicados para ropa interior, a \$ 13.20

**ORGANDI** blanco de fabricación norteamericana, excelente calidad, a \$ 52.60

**POPELINA** blanca para camisa de hombre, en varias clases, desde \$ 33.—

**PIQUE** importado, extraordinaria calidad, en colores y blanco, desde \$ 22.—

**PIQUE** franja de gran suavidad y consistencia, el metro a \$ 27.—

**BRIN** de fabricación norteamericana, calidad extra, de 90 cms. de ancho, a \$ 38.—

**MADAPOLAN** importado, lo mejor en su estilo, colores rosa, salmón y celeste, el metro a \$ 53.—

**ENCAJE** importado, especial para blusas y adornos, en los colores salmón, rosa, celeste, negro y blanco, a \$ 106.—

### CONFECIONES

**ABRIGOS SPORT** en fino tweed importado, forro raso a \$ 960.—

**ABRIGOS** en gamuza de lana importada, forro raso a \$ 650.—

**ABRIGOS** en fina tela de lana, forro seda, diversos modelos y colores a \$ 490.—

**TRAJES** 2 piezas en género de lana, forrados en seda, diferentes modelos y colores, al precio reclame de \$ 380.—

**LINDAS** batas en tela de lana importada a \$ 520.—

**BATAS** modelos sport en género de lana importada a \$ 380.—

**FALDAS SOLEIL** en tela de lana, un gran surtido en colores a \$ 170.—

**FALDAS PANTALON** en lana importada a \$ 190.—

### JOVENCITAS

de 12 a 16 AÑOS

**ABRIGOS** en tela lana importada, forro seda, un gran surtido en modelos y colores a \$ 460.—

**BATISTAS** en género de lana, modelitos de gran moda a \$ 280.—

### NIÑOS

**CALZON** para guagua, en pura goma americana, modelo muy práctico, a \$ 59.—

**SERVILLETAS** de esponja para bebé, artículo muy práctico, a \$ 8.—

**BABEROS** de seda con finos bordados, en rosa, celeste y blanco, ofrecemos a \$ 18.80

**SOQUETES** fantasía para niños, artículo importado, desde \$ 10.80

**JARDINERAS** para niños, confeccionadas en ricos brines, desde \$ 29.80

**CHALES** tejidos para guagua en pura lana, colores rosa, celeste y blanco, a \$ 39.80

**MAMELUCOS** para niños en colores unidos, modelos muy prácticos de 1 a 2 1/2 años a \$ 19.80

### JUEGOS para comedor de niños

en losa muy fina, compuesto de tacita con platillo, plato hondo y plato con dibujos infantiles, regalamos a \$ 69.—

**CUELLITOS** SUIZOS con bordados, muy finos, para complemento de trajes de niñas solamente a \$ 15 y \$ 23.—

**ZAFATITOS** en paño para guagua, modelitos muy prácticos y originales a \$ 23.—

**BONETERIA**

**LANAS** importadas, artículo de gran calidad para tejido de guagua, en los colores, rosa, celeste y blanco, la madeja a \$ 19.—

**LANAS** para tejer toda clase de ropas para señoras y caballeros, procedencia argentina, ofrecemos la madeja de 40 gramos a \$ 17.—

**GUANTES** para señora en fino cuero y gamuza, colores azul, negro, café, beige, blanco y combinados, de gran oportunidad, a \$ 49.80

**CUADROS** y calzon con élásticos en fina gamuza, artículo de gran abrigo, a \$ 29.60

**DELANTALES** caseros para señoras y dueñas de casa en finas percalas fantasía, modelito muy asentador a \$ 79.—

**CARTERAS** en finos cueros, modelos elegantes y novedosos a \$ 159.—

**COMBINACIONES** en jersey de seda para señoras, regalamos a \$ 49.80

**PASUELOS** blancos en fina batista, especial para colegio, solamente a \$ 3.40

**PERFUME** FRANCES de gran calidad, envasado en Chile, presentados en estuches muy finos, a \$ 68.—

**CREMA** importada para la cara de miel de almendras, muy recomendable como un gran tónico para el cutis, el frasco a \$ 20.—

### CABALLEROS

**CAMISAS** para caballeros, confección muy fina, buenos colores, a \$ 149.—

**CAMISAS** para vestir bien, en telas muy buenas, a \$ 139.—

**CAMISAS** para jovencitos, colores y telas muy indicados obsequio, a \$ 125.—

**PASUELOS** para caballeros en telas inglesas, buenos colores, a \$ 15.—

**CALZONCILLOS** para caballeros, en fina popelina, a \$ 52.—

**LIGAS** muy buen elástico, modelo muy práctico, a \$ 18.—

**CORBATAS** para caballeros, colores y dibujos muy aceptables, a \$ 42.—

**CINTURONES** en fino cuero, colores indicados para caballeros, a \$ 31.—

**BILLETERAS** argentinas en finos cueros, con puntera de oro de 18 kilates, regalamos a \$ 110.—

### TAPICERIA

**FELPAS** importadas, artículo muy durable, para tapizados de muebles y toda clase de decoraciones, en 8 tonos distintos de 130 cms. de ancho, a \$ 153.20

**SORRECAMAS** acolchadas para 1 1/2 plaza en rica cretona floreada, rellenas con lana a \$ 130.—

**TAPIZ** granité, tipo grueso especial para cortinas de división, tapizado de muebles y toda clase de decoraciones interiores, gran variedad de tonos, ancho 130 cms., a \$ 60.—

**CAMINO** de alfombra en tripe cortado, con dibujos norteamericanos, gran variedad de tonos, a \$ 190.—

**CURPACAMINO** para alfombras de escala y pasillo en lino lavable, en tono gris, con zuredda de colores, al precio de \$ 39.50

**TUSOR** de lino en color beige, apropiado para hacer fundas de muebles y tapizados, bien para cortinas, artículo muy lavable de 140 cms. de ancho a \$ 62.—

**MARQUETTE** inglés, color crema muy fino y elegante, para cortinas y visillos a \$ 82.—

**CENTROS** de alfombra gran variedad de tonos y dibujos modernos y de estilo medievales 200 x 300 a \$ 2.250.— de 165 x 235 cms., a \$ 1.350.— de 140 x 200 cms., a \$ 1.050.— de 850 x 100 cms., a \$ 189.—

**el hogar AHUMADA 67**  
TELEFS. 61193 - 61194



# CASA BERCOVICH

**VARIOS DOCUMENTOS EXTRAVIADOS QUE ESTAN A DISPOSICION DE SUS DUEÑOS**

**PUEDE SER RECLAMADOS EN LA CRONICA DE "LA NACION", DESDE LAS 18 HORAS**

En la Crónica de nuestro diario, se encuentran a disposición de sus dueños los siguientes carnets y documentos, los que pueden ser reclamados por los interesados todos los días desde las 18 horas adelante:

## CARNETS DE IDENTIDAD

Nicanor Fuentesalba Muñoz, N.º 3434, Peñafiel; Guillermo Tacca, Rosetta, N.º 1394689, Santiago; Luis Augusto Labarca Vargas, N.º 1778195, Santiago; Pascual Barrera, N.º 20186 Coquimbo; Juan Jorquera Reyes, número 1448914, Santiago; Elena Penaloza Peñaloza, número 1220206, Santiago; Luis Antonio Fernández López, N.º 143168, Santiago; Sergio Segundo Jorquera, N.º 1383505, Santiago; Jorge Ibarra Old, N.º 2126316, Santiago; Rafael Oyanguren Zárate, N.º 6022022, Copiapó; Carlos Alberto Delgado, N.º 0227823, Santiago; Orlando Luis Hildebrand Muñoz Leiva, N.º 1952211, Santiago; Lina Edilia Trichoca, N.º 192257, Santiago; Luis Alberto Agass Pérez, N.º 1011806, Santiago; Luis Enrique Sierra Palma, N.º 1965355, Santiago; Irma Edelmira Escalona Becerra, N.º 8726417, Coronel; Exequiel Vargas Cea, N.º 608150, Santiago; Orlando León Villavicencio Yáñez, N.º 1788135, Santiago; Dagoberto Carrasco Caro, número 1074207, Santiago; Rafael Figueroa Ruiz, N.º 2253836, Santiago; Miguel Sepúlveda Zamorano, N.º 819879, Santiago; Isidro Segundo Gajardo Moreno, N.º 1214706, Santiago; Oscar Manuel Provindel Avila, N.º 2065005, Santiago.

**VARIOS**  
Carnet de chofer perteneciente a Oscar Goyebecche S. N.º 4864, Municipalidad de Barrancas; Co-brador, Felindo Becerra Pinilla, N.º 297548, Municipalidad de Santiago; carnet de Enrolamiento del Ejército de Chile, de Dagoberto Carrasco Caro, N.º 12623 Santiago; carnet deportivo de Luis E. Sierra Palma, N.º 543, Santiago; carnet de mensajero de la Agencia Reuters, de Donato Aguilera Acevedo, Santiago; carnet deportivo del "Unión Ferroviario de Dagoberto Carrasco Caro, N.º 18855, Santiago; carnet de la C. T. CH. de Luis Sierra, N.º 2; Club Deportivo y Social "El Mercurio", de G. Pizarro B., N.º 249, Santiago.  
Una billetera con documentos perteneciente a Luis Fernández López; una tarjeta de la Organización Hotelera Bouffant, de Pedro Jorquera Letelier, Santiago. Tenemos también a disposición de sus dueños, un libro de anales pertenecientes a Myrtila Padilla, Visitadora Social y una rana de radiador de auto con un llavero.

## LIBRETA DE ENROLAMIENTO

Esta a disposición de su dueño una libreta de Enrolamiento del Ejército argentino, perteneciente a Gabriel Andrzej Panek, de Mendoza.

## Supresión tránsito de automóviles por el túnel del Ferrocarril Transandino

A contar del 20 del actual y hasta nuevo aviso, queda suprimido el tránsito de automóviles, en ambos sentidos, por el túnel del Ferrocarril Transandino.

**FERROCARRILES DEL ESTADO**

## FEDERACION DE FOOTBALL DE CHILE

### ADQUISICION DE UN BIEN RAIZ

La Federación de Football de Chile avisa a los interesados que deseando adquirir una propiedad central de un valor de \$ 1.000.000 a \$ 1.500.000, pueden enviar los antecedentes de ubicación, planos, renta, precio, deuda, etc., a las oficinas de la Federación de Football de Chile, calle Compañía 1488, a la orden del presidente, en sobre cerrado.

Las ofertas se abrirán en presencia de los interesados que concurrán, el 16 del presente, a las 20 horas.

Se advierte que la Federación no paga comisiones de Corredor como asimismo se reserva el derecho de aceptar la oferta más conveniente a sus intereses o rechazarlas todas.

## LA SEMANA LITERARIA

Hoy a las 14 horas se transmitirá por Radio Sociedad Nacional de Agricultura, el número 259 de "La Semana Literaria", órgano del F. E. N. Club de Chile (Asociación Internacional de Escritores), con el siguiente sumario:

"Avenida San Juan 128" novela de Gregorio Amunátegui Jordán; dos comentarios por Santiago del Campo y por Francisco Tralal; "Carlos Dickens", por su nieta Mónica Dickens; "Biblioteca Zig-Zag", por Hernán del Solar; "Recuerdos de Miguel Hernández", por Antonio Aparicio; Letras Francesas; Antología; Informaciones.

## EL 16 PARTIRA LA DELEGACION DE CHILE A TORNEO DE SAN FRANCISCO

**EN LA PROXIMA SEMANA SE DARA A CONOCER SU COMPOSICION DEFINITIVA.—IRAN 16 PERSONAS**

En los primeros días de la próxima semana, el Ministerio de Relaciones Exteriores dará a conocer la nómina oficial de los miembros de la Delegación de Chile a la Conferencia de las Naciones Unidas, que se inaugurará el 26 del presente en San Francisco de California.

La misión será presidida por el Canciller don Joaquín Fernández y la integrarán en total 16 personas, entre las cuales deben contarse los dos diputados que la Cámara designará en la sesión del martes próximo, uno de la mayoría y otro de la minoría.

La delegación estará compuesta por la plana mayor de la misión que asistió a México recientemente, más los señores señores Gabriel González Videla, Carlos Contreras Labarca, José María Fernández y Miguel Cruchaga Tocornal.

Será secretario de la Delegación, don Enrique Berstein, actual secretario de la Embajada de Chile en Brasil, quien se dirigirá hoy por la vía aérea a San Francisco, con escalas en Buenos Aires y Río de Janeiro, para realizar algunos trabajos preliminares.

El señor Alvaro Droguett del Fierro, quien viajó a México como Secretario del Presidente de la Misión, no podrá concurrir a San Francisco por motivos particulares. Le reemplazará en dicho cargo el señor Mario Rodríguez.

La delegación partirá por la vía aérea a San Francisco, el lunes 16 del presente.

## REQUISITOS QUE SE EXIGEN PARA ENTRAR AL C. DE CARABINEROS

A continuación insertamos una lista de los requisitos que se exigen para ingresar al Cuerpo de Carabineros de Chile, como carabinero:

- a) Ser chileno.
- b) No ser menor de 19 años, ni mayor de 35.
- c) No tener menos de 1.60 mts. de estatura sin calzado.
- d) Haber hecho con buena conciencia el período de conscripción militar.
- e) No tener defectos físicos notables o repulsivos.
- f) Poseer salud compatible con las funciones que va a desempeñar, lo que se comprobará con el examen médico de Carabineros.
- g) Dentadura en buen estado, certificada por dentista de Carabineros.
- h) Estar en posesión de la Cédula de Identidad personal vigente.
- i) Presentar certificado de antecedentes penales del Chile, emitido por la Central de Identificación de fecha no anterior a tres meses.
- j) Presentar dos certificados de personal de reconocida honorabilidad, no anterior a un mes.
- k) Acreditar haber cursado a lo menos 4.0 años de educación primaria.
- l) No tener más de 5 años de servicios públicos en instituciones extrañas al régimen "Caja de Pensión de Carabineros".

Las personas que deseen ingresar como Carabineros deben presentar los documentos que se mencionaron a la Escuela de Carabineros, ubicada en Pudahuel de Avaya, propiedad de Gerónimo de Ujar, Mutil.

## FABRICA DE MUEBLES

**"AFA"**

Muebles en todos los estilos. Recibimos toda clase de encargos en trabajo fino. Presuniones muy comerciales. Modelos exclusivos y precios excepcionales.

Sea Ud. su propio intermediario, economice dinero adquiriendo muebles "AFA".

**FACILIDADES DE PAGO**  
**Roberto Espinoza 1284**  
A dos cuadras de Avda. Marín (Final calle 8)

**Relojería la YANKEE**  
SOVEDADES EN RELOJES  
Jovias y fantasías  
Arrelojes y transformaciones  
Trabajo garantido  
JOSE AQUEL  
**MEIGGS 20**

**OPTICA**  
ALDUNATE Y CIA.  
ANTEOJOS COMPOSURAS  
Exacto desmenu de recetas oculares  
**ARTURO PRAT 32-A**  
FONO: 66121

## SE APROBO PRORROGA DEL CONTRATO ACERCA DE COMPRA DE MINERALES

**NO OBTANTE, SE GESTIONA EL MEJORAMIENTO DE LAS CONDICIONES PROPUESTAS**

En la mañana de ayer se entrevistaron con el Presidente de la República, los Ministros de Economía y Comercio, señor Alejandro Tinsly, y de Hacienda, señor Santiago Labarca, acompañados del Vicepresidente de la Caja de Crédito Minero, señor Osvaldo Martínez, y del asesor técnico de este organismo, señor Fernando Benítez.

Se consideró ampliamente la situación relacionada con la prórroga de contrato con la ex Metal Reserve. Al respecto, el Ministro de Economía manifestó que se había aceptado la prórroga del contrato hasta el 30 de julio próximo, pero que se hacen gestiones para mejorar las condiciones de este contrato.

Las condiciones actuales perjudican al interés del país, por cuyo motivo se estudia la forma de poder afrontar la situación en caso de que no se acepten las contrapropuestas que hace el Gobierno.

## Caja de la Habitación

### PROPUESTAS PUBLICAS

**ADQUISICION DE PUERTAS Y VENTANAS**

Se solicita propuestas públicas para la provisión de puertas, ventanas y postigos, con sus correspondientes centros, marcos y pilastras, destinados a la población "General Baquedano 2" de Valdivia, las que se abrirán el día Jueves 12 de Abril a las 15 horas en la oficina del jefe del Departamento Técnico, calle Arturo Prat N.º 48, 4.º piso.

Los interesados en presentarse a las propuestas deberán encontrarse inscritos en el Registro correspondiente, con tres días de anticipación a la fecha de la apertura de las propuestas.

Planos, bases y antecedentes pueden solicitarse diariamente de 13 a 16 horas en el Archivo Técnico de la Caja.

**VICEPRESIDENTE EJECUTIVO**

## PRODUCTOS

**¡NUEVO Y UNICO EN SU GENERO**



**JABON**

**"Milagro" M.R.**

Por la incorporación de aceites grasos en su fórmula, este nuevo tipo de jabón adquiere un poder detergente extraordinario, que lo caracteriza como desmugrante y desgrasador sin rival. Su abundante espuma y su pureza lo identifican como el jabón ideal, tanto para el lavado de cosas como para el uso personal.

**DISTRIBUIDORES**

**CIA. DISTRIBUIDORA NACIONAL GILDEMEISTER Y CIA. LTD. DUNCAN FOX Y CIA. LTD. WILLIAMSON BALFOUR Y CIA. LTD.**

**Sastria "Guinguis" Spece a Ud. ABRIGOS Creditos sin Recargo SAN DIEGO 71**

## NUEVO DIRECTORIO DE SOCIEDAD DE BIOLOGIA

Ultimamente, y por la unanimidad de sus miembros, esta Sociedad científica ha elegido el Directorio para el período 1945-46. Lo componen: presidente doctor Hector Croxatto, reelegido, del Laboratorio de Fisiología de la Universidad Católica; vicepresidente, doctor Jorge Mardones R. del Laboratorio de Farmacología de la Universidad de Chile; secretario, doctor Enrique Egaña, reelegido, del Laboratorio de Medicina Experimental de la Clínica Médica del Prof. Prado Tagle, Hospital Clínico San Vicente; prosecretario, doctor Amador Neghme del Instituto de Biología de la Escuela de Medicina de la Universidad de Chile; tesoroero, doctor Luis Vargas F., reelegido, del Departamento de Fisiopatología de la Universidad Católica; Directores: doctor René Honorato C. reelegido, del Laboratorio de Química de la Escuela Dental; doctor F. Puenzalida, reelegido, del Departamento de Medicina Experimental del Servicio Nacional de Sanidad; doctor Oscar Korf, reelegido; doctor Mario Plaza de los Reyes, reelegido, del Laboratorio de Química Fisiológica de la Universidad de Chile; doctor L. Talsnik del Instituto de Fisiología de la Escuela de Medicina de la Universidad de Chile; doctor J. V. Lucio, reelegido, director del Boletín del Departamento de Química Fisiológica de la Universidad Católica.

## CORBATAS

**COMPRELAS AL FABRICANTE PARA COMERCIANTES Y PARTICULARES**  
**MONEDA 1148**  
**OFICINA 2**  
10-ab.

## OPTICA

**NOVEDADES EN ANTEOJOS Y LENTES AHUMADA 268 ROTTER**

**REPUESTOS LEGNANO**  
PORROS Y CAMARAS LLANTAS DE MADERA PARA TUBULARES PEDALES DE PISTA.  
**AVDA. LA PAZ 550**

**OPTICA**  
**RODOLFO HAMMERSLEY**  
ESPECIALIDAD RECETAS DE MEDICOS OCULISTAS  
**AGUSTINAS 1090**  
ESQ. BANDERA

**OPTICA**  
**RODOLFO HAMMERSLEY**  
ESPECIALIDAD RECETAS DE MEDICOS OCULISTAS  
**AGUSTINAS 1090**  
ESQ. BANDERA

## ZORROS, BOLEROS ABRIGOS LARGOS y SKUMOS TAPADOS, TRAJES SASTRE VESTIDOS.

**ESPECIALIDAD de MOUTON DORE Y CASTOR**

**PRECIOS BAJOS FACILIDADES DE PAGO**

**SAN ANTONIO 37 SANTIAGO**

**BARROS ARANA 47 CONCEPCION**

## COMPANIA CHILENA DE TABACOS

**DIVIDENDO N.º 97**

Desde el 9 de Abril de 1945 se pagará a los señores accionistas por el Banco de Londres y América del Sur en Valparaíso, Santiago y por las Sucursales de esta ciudad en el resto del país, el DIVIDENDO N.º 97 de la acción por acción (impuesto a cargo del accionista) acordado por la Junta General Ordinaria de esta fecha.

**EL GERENTE**  
Valparaíso, 27 de Marzo de 1945.

**LUZCA SUS DIENTES**  
COLGATE LIMPIA LOS DIENTES Y CONTRIBUYE A CONSERVARLOS

Es difícil ganar la cooperación de los alumnos cuando el profesor se descuida en la higiene bucal. Use la Crema Dentífrica Colgate, que limpia los dientes y refresca la boca. Comience a usarla hoy mismo.

La espuma de Colgate, mediante el cepillo, se introduce entre los dientes y actúa sobre los microbios y residuos alimenticios, que a veces son la causa de caries dentales. Colgate limpia de verdad y deja la boca fresca.

**CREMA DENTIFRICA COLGATE**  
1270-5H

**COLGATE LIMPIA LOS DIENTES Y REFRESCA LA BOCA**



## VASCOS RESIDENTES EN CHILE CELEBRAN HOY "EL ABERRI EGUNA": EL DIA DE LA PATRIA

CON ESTE MOTIVO SE REALIZARAN DIVERSOS FESTEJOS. — NOTICIAS DEL PRESIDENTE DE Euzkadi, DON JOSE ANTONIO DE AGUIRRE, DURANTE SU VISITA A FRANCIA

CANDIDATO A JEFE DEL FUTURO ESTADO ESPAÑOL

La Colectividad Vasca residente en Chile celebra hoy el día de la Patria, Aberrí Eguna. Con este motivo, se realizarán diversos actos en el local de la Juventud Vasca, ubicada en la calle Echeverría N.º 1002 y en la Parroquia de los Carmelitas.

A las 21.30 horas, se transmitirá por Radio Santa Lúcia un programa especial de la Hora Vasca, dedicado exclusivamente a conmemorar el Día de la Patria.

Hoy a las 10 horas, se oficiará una misa solemne en la Iglesia de los RR. PP. Carmelitas, en Avenida Independencia, esquina de la calle Echeverría, algunas de las más antiguas danzas regionales en homenaje a Euzkadi.

En seguida, a las 12 horas el Grupo de Españolistas de Euzkadi Gasteiz, en su local de la calle Echeverría, algunas de las más antiguas danzas regionales en homenaje a Euzkadi.

A las 13.30 horas habrá un banquete popular en el mismo local, con asistencia del Delegado de Euzkadi en Chile, don Pedro de Arzabal, representantes de las demás colectividades vascas, miembros de la prensa y residentes de la colonia.



Don José Antonio de Aguirre, Presidente de Euzkadi

Finalmente, de 15 horas en adelante, se celebrará en el patio de la institución una gran Romería Vasca, amenizada con txistu y tamboril.

En relación con esta festividad de los vascos residentes, hemos

recibido de la Delegación de Euzkadi el siguiente comunicado acerca de las actividades del Presidente José Antonio de Aguirre en Francia:

"El Presidente de Euzkadi, don José Antonio de Aguirre, a su llegada a París fue recibido oficialmente por el Gobierno francés, habiendo asistido al serodromo de funcionarios del protocolo del Ministerio de Relaciones Exteriores."

Entre las diversas actividades que desarrolló en su estancia en la capital de Francia, destaca una extensa entrevista con el Canciller Bidault, amigo personal de Aguirre, que tendrá enormes repercusiones en un futuro cercano.

También depositó una ofrenda floral en la Tumba del Soldado Desconocido en nombre del pueblo vasco.

El día 6 de abril, Aberrí Eguna (Día de la Patria Vasca) se dirigió a los vascos que sufren la opresión franquista en Euzkadi, en una audición transmitida por Radio Tolosa.

Los saludó emocionadamente dedicando en primer término un recuerdo a los que en la lucha por la libertad cayeron en Euzkadi, y a los que sufrieron y sufren en las cárceles franquistas. Después de informar a su pueblo sobre los resultados de la reunión del Gobierno en New York, auguró el próximo retorno de él para continuar la labor que trajo y programó a todos.

Guernika pidió a todos calma en los acontecimientos que se venían y prometió ejercer una luz recta, pero inflexible, a través de los tribunales competentes.

Finalmente, que el Gobierno no se haga cargo del Poder. Finalmente pidió el mantenimiento de la unidad de todos los grupos alrededor de la Delegación del Gobierno Vasco que dirige la lucha contra Franco en el interior de Euzkadi.

Una destacada personalidad chilena, que acaba de regresar de Nueva York a donde se trasladó para la realización de ciertos estudios enciclopédicos, por el Gobierno, nos ha dado la impresión de que tanto en los medios oficiales norteamericanos como en los de los españoles, el Gobierno de Euzkadi es considerado como el único representante de la única voz con solvencia política y moral capaz de encarnarse de verdad en el futuro Estado español.

Ha recibido indudablemente y ha tomado en cuenta los deseos de los vascos, el señor Aguirre ha contestado que seguirá la línea que le marca en cada oportunidad el Gobierno vasco, que ha señalado en sus múltiples actividades de Nueva York, la necesidad de reconocer plenamente el derecho de autodeterminación de los vascos para que la ciudadanía de cada uno de ellos pueda expresarse libremente.

### REUNION DE DELEGADOS Y DIRECTORES

La Directiva Provincial cita a los delegados y directores provinciales a la primera reunión que se llevará a efecto mañana lunes a las 19 horas, en Serrano N.º 240. Se recomienda la asistencia a esta reunión a los miembros del Tribunal de Honor y de la Comisión de Cuentas del Provincial.

Por el Directorio Provincial

## DEBEN SER RETIRADOS DEL MAUSOLEO RESTOS DE EX CARABINEROS

Los restos de los ex funcionarios de Carabineros de Chile, que a continuación se indican, deben ser retirados por sus familiares dentro de la mayor brevedad posible, de los nichos que actualmente ocupan en el Mausoleo de dicha institución, por haberse extinguido del plano registral de permanencia en el Mausoleo:

Enseño Matamala Mora, Darío Quiroz, Raúl, Luis, Pascual, Alda, Abdo, Llanos, Soto, José, María, Bello, Juan, Lara, Sánchez, José, Santander, Soto, Luis, Jorjau, Sotomayor, Lorenzo, Guzmán, Roca, Juan, Aguilera, Moya, José, M. Henríquez, Ossa, Manuel, Toledo, Castro, Juan, de Zúñiga, Mercado, José, Escobar, Contreras, Heriberto, Oliva, Nider, Luis, Vázquez, Sepúlveda, Luis, Gutiérrez, Pincheira, Luis, Godoy, Delgado, Ramón, Cornejo, Linares, Gabriel, Erazo, Rojas, Domingo, Sarmiento, Guzmán, Augusto, Moraga, Moreira, Segundo, Sánchez, Rojas, Miguel, Tello, Gallardo, Juan, de Ruiz, de Camacho, del Campo, Lucio, Clavería, Aldan, Manuel, Palma, Troncoso, Erasmo, Calvo, Lora, Carlos, Sánchez, Bravo, Juan, Tamarit, Videla, y German, Torrealba.

## COMITE DE VECINOS DE CARRASCAL ELIGIO SU DIRECTORIO PARA 1945

El nuevo Directorio del Comité de Vecinos de Carrascal, quedó formado por los siguientes señores:

Presidente: señor Eduardo Briceño Palma; vice, Luis Favero G.; secretario, Manuel Hernández O.; pro, Antonio Lobos; tesorero, Caim Salvo V.; prosecretario, Mario Aguilera O.; Directores los señores Pedro Llanos, Enrique Reinos y Julio Krumpholtz.

Una vez constituido tomó los siguientes acuerdos:

1.º— Agitar la pronta iniciación de los trabajos del paso bajo nivel de la Avenida Carras.

2.º— Solicitar de la Alcaldía y Comisaría de la 10.ª Comisaría mayor control y vigilancia en los cines del barrio.

3.º— Tomar un plan de trabajos para caduvar al progreso del sector agitando los puntos ya expuestos y otros como el tráfico de basuras, pavimentos, de aceras y calzadas, forestación, etc.

4.º— Pedir presupuesto a la Empresa de Agua Potable para la instalación de un grifo en la calle Víctor Hugo, esquina de Julio Verne, el que será costado por el Comité.

## UNION DE POBLACIONES DE LA CUARTA COMUNA

La Unión de Poblaciones de la 4.ª Comuna, celebrará hoy, a las 10 horas, una reunión de todos los delegados, en el local de la Cooperativa Carrera, para tratar sobre el mal servicio de movilización. A esta reunión asistirá el representante de la 4.ª Comuna, don Luis Ugarte Sotomayor, a quien se le dará a conocer algunas necesidades de urgencia en la comuna.

## COLEGIO DE ARQUITECTOS DE CHILE

De conformidad con lo establecido en los artículos 4.º, 7.º y 14.º del Reglamento de la Ley N.º 7.211 que creó el Colegio de Arquitectos, cito a Junta general ordinaria para el Miércoles 12 del presente a las 18.30 horas, en el local del Colegio Morandé 322, Of. 801.

TABLA:  
1) Memoria del Consejo.  
2) Balance de gastos y entradas de 1944.  
3) Presupuesto para 1945 y  
4) Incidentes.  
EL SECRETARIO-TESORERO

## SASTRERIA LA MENDOCINA

SAN DIEGO 255  
TELEFONO 66465  
Solicite un crédito

## "CHANTECLAIR"

VIRUTILLA ACERO GRUESA  
Precio regalado.

ZUNCHO 2 1/2 x 1/8  
OFRECE:  
JOSE PERALDI  
SAN FRANCISCO N.º 575

## "YERBERIA MONTEZUMA"

ALMACEN DE YERBAS MEDICINALES  
CALLE VICTORIA N.º 1075  
Entre San Diego y Ruta P. N.º 1  
La yerbería, la más surtida y la más higiénica.  
Yerbas medicinales nacionales o extranjeras, de las montañas, valles y de la costa.  
YERBAS PICADAS:  
TE MONTEZUMA y Flores Pectorales  
Atendido por su dueño:  
ERNESTO MOLINA P.

## CAMBIO de MONEDAS

COMPRA DE BRILLANTES, JOYAS, ANTIGÜEDADES  
JOYERIA  
"EL BRILLANTE"  
Calle ESTADO N.º 80  
TELEF. 82491

## ES UNA FUNCION DEL ESTADO IMPEDIR QUE SE OBTENGAN UTILIDADES ABUSIVAS CON SACRIFICIO DEL CONSUMIDOR

SE EXPRESA EN UNA DECLARACION OFICIAL DEL MINISTERIO DE HACIENDA RELACIONADA CON EL PAGO DE IMPUESTOS Y LAS UTILIDADES DE LAS SOCIEDADES ANONIMAS.—EL GOBIERNO ESTA CIERTO DE QUE LA PAZ NO TRAERA TRA STORNOS DE IMPORTANCIA Y QUE CONTRIBUIRA A AUMENTAR LA PRODUCCION Y A MEJORAR EL STANDARD DE VIDA

JAMAS SE HA PRETENDIDO PERSEGUIR AL CAPITAL

En el Ministerio de Hacienda se entregó ayer la siguiente declaración oficial sobre los impuestos y utilidades de las Sociedades Anónimas: "Se han recibido en el Ministerio de Hacienda algunas cartas en que gerentes o representantes de Sociedades Anónimas, se manifestaban afectados por las declaraciones hechas acerca de la burla de los impuestos y sobre las utilidades abusivas obtenidas. El Ministerio de Hacienda ha sido en esta materia muy claro."

En cuanto a la burla de impuestos se refirió el Ministro a aquellas Sociedades constituidas con el objeto de ocultar gran parte de sus ganancias, mediante el pago de sueldos a los propios miembros de las familias poseedoras de acciones. Aun dentro de esta categoría de Sociedades, hoy que distinguió aquellas que cumplen estrictamente con todas las disposiciones de las leyes tributarias.

El Ministerio de Hacienda no puede dar los nombres de las Sociedades con respecto a las cuales tomará medidas y, en este caso, hay que aplicar el viejo refrán: "No son todos los que sejan al están todos los que son".

Desde luego, los grandes Sociedades Anónimas no pueden estar incluidas en las críticas que se han hecho, ya que ellas no constituyen círculos de familia que puedan protegerse a través de sueldos injustificados.

Respecto de las grandes utilidades, el Ministerio de Hacienda ha sostenido que, en general, los capitales que trabajan en el país, obtienen remuneraciones superiores a las que se consiguen en otras naciones. Es indudable, que a un industrial no se le puede pedir que trabaje por altruismo; el negocio y debe perseguir los mayores utilidades posibles.

Con respecto al Estado, la función coordinadora que en la economía actual se le asigna, es impedir que se hagan utilidades de un carácter abusivo, a través de sacrificios del consumidor. Por esto existe en el mundo una economía llamada dirigida, en la que se encuentran ya todas las acciones.

Dentro de estas mismas Sociedades se presentan situaciones totalmente diversas y por consiguiente, una empresa que obtiene el 30 por ciento de utilidad sobre su capital, puede incluírse o no entre aquellas que hacen utilidades abusivas. Por ejemplo, una Sociedad que tenga asegurado su porvenir, no necesita ni debe obtener utilidades tan altas. En cambio, aquella que se produce de las circunstancias y cuyo futuro nadie puede asegurar, deberá obtener utilidades de ese orden que las aseguren de contingencias futuras. Más aún, a través de la ley que autorizó a S. E. el Presidente de la República para fijar las inversiones de las utilidades que exceden el 15 por ciento, se persiguió un fin perfectamente natural y lógico: crear nuevas fuentes de producción que abastecieran la posible eventualidad que se producirá cuando aquellas empresas que deben su existencia a las circunstancias anormales por que atraviesan el mundo, deban disminuir su producción o cambiar sus rumbos.

La compañía que se hace en el sentido de sostener que los capitales son perseguidos por el Gobierno, desvirtúa a la opinión pública y hace

daño al país en el extranjero y, como no corresponde a la realidad de los hechos, valdría la pena que se reflexionara acerca de ella y no se la continuara.

El Ministerio de Hacienda ha pretendido siempre ser lo más preciso posible en sus afirmaciones y cree que tiene el derecho a exigir que ellas no se interpreten o se fuerzan en una u otra forma, pues, así se contribuye a aumentar la inquietud, ambiente que no tiene razón alguna de ser.

Hay quienes temen la futura paz y que, con un egoísmo verdaderamente inhumano, desearían ver prolongar la masacre mundial con el objeto de asegurar sus negocios.

El criterio del Gobierno es completamente distinto. Está claro que la paz no traerá trastornos de importancia y que, por el contrario, el ambiente de tranquilidad que deberá reinar contribuirá a aumentar nuestra producción y a elevar el standard de vida de los chilenos.

No son estas declaraciones sin fundamento. De nuestras dos grandes rubros de exportación, el salitre tiene asegurado un consumo superior al actual, si puede mantener su precio de venta; para el cobre no se producirá una baja en la producción, y se puede estar seguro de que durante, por lo menos, varios años, no habrá una crisis que le afecte.

Naturalmente, resultados así sólo pueden conseguirse si no se continúa en una carrera de altas en los costos de producción y si, a través de las reformas y ampliaciones que deberán hacerse en nuestras industrias manufactureras y extractivas, conseguimos una organización minera e industrial racionalizada.

## GRAN CONCURSO DE TAQUIGRAFIA ROLSA

DE TAQUIGRAFIA ROLSA

\$ 20.000 EN DIEZ PREMIOS DE ESTIMULO PARA NUESTROS ALUMNOS. TAQUIGRAFIA ROLSA demostró técnicamente como el mejor sistema conocido. Seriedad y enseñanza garantizada. Cursos personales:

INSTITUTO ALFREDO TORREALBA

Huérfanos 1734 Santiago. — Cursos por correspondencia:

INSTITUTO FERRARI, Casilla 4058, Valparaíso.



## ALFOMBRAS

OFRECEMOS EL MAS AMPLIO SURTIDO EN CAMINOS LISOS Y DE ESTILO. IGUALMENTE EN CENTROS Y BAJADAS DE CAMA. EN TODOS LOS COLORES Y TAMAÑOS

PISOS ALFOMBRAS, bajadas de cama con flecos en su terminación, variedad de dibujos y motivos, cada una, desde \$

ALFOMBRAS tipo SMYRNA de Lana hecha a mano, tamaño de 200 por 300, 170 x 240 y de 130 x 200, desde \$ 1,280.-

## TAPICERIA

VELO DE SEDA ancho 150 cms., livianos y vaporosos, para la confección de cortinas y visillos, el metro \$ 125, \$ 105 y \$ 85.-

MARQUISSETTE para visillos, el metro, desde \$ 8.30

FELPAS ancho 130 y 140 cms., con motivos modernos de flores, ramazones y lisas, para tapiz de muebles, el metro, desde \$ 190.- y \$ 135.-

TAPIZ nacional, ancho 130 cms. de floristas sobre fondo beige, para muebles Normandos, el metro, desde \$ 78.-

TAPIZ BROCATO importado, ancho 130 cms., para amoblados de estilo, cortinas y cubrecamas, el metro, desde \$ 98.-



Despachamos a provincias  
Contra reembolsos en el día  
CASILLA 786. — Santiago

SABADO ABIERTO TODO EL DIA

Almacenes y Muebleria

PARIS

Alameda y San Antonio

**Almorrnanas**  
Las almorrnanas son molestas y dolorosas, y su desarrollo puede traer consecuencias serias.  
El Ungüento MAN ZAN se prepara únicamente para combatir las almorrnanas. Proporciona alivio, calma la irritación y es antiséptico.  
Cada tubo viene provisto de una cánula mediante la cual el ungüento se aplica sin dificultad, llegando a todas las partes afectadas.  
Bases: Manzanilla Virginiana, Alcanfor, Aceite de Eucalipto y Fenol.

UNGUENTO MAN ZAN

## CAMPANAS

Para iglesias, fundos y escuelas ofrecen en todos tamaños:

KUPFER HNOS., S. A. C.

Casilla 4746.-SANTIAGO-Libertad 58

**Aliviol**  
DOLORES RESPIRIOS

## PARCELA FRUTAL.- ESQUINA

(EN EL CENTRO DE "LA REINA")

\$ 85.000.— al contado. Saldo a 6 meses. Un año y un año y medio plazo en cuotas iguales.  
UNA HECTAREA Y CIENTO METROS CUADRADOS.— Gran frente a la calle principal y a 150 metros de Plaza Ossandon.  
Muro a la puerta. Luz. Agua potable y de riego. Alumbrado público. Vereda concreto.  
PRECIO: \$ 245.000.—

CARLOS OSSANDON G.

NUEVA YORK 25. — PROPIEDADES AGRICOLAS



# TERNOS Y

ALAMBRE CANERÍA  
METAL DESPLEGADO  
**S. SACK**  
S. PABLO 1179  
MORANDE 817

## CON GRAN ACTIVIDAD SE ESTA ORGANIZANDO EL IV CONGRESO NACIONAL DE EMPLEADOS PARTICULARES

FUERON DESIGNADAS LAS DIVERSAS PRECOMISIONES QUE PREPARARAN LAS PONENCIAS.— HAY NUMEROSOS PROYECTOS EN ESTUDIO QUE CONTEMPLAN LAS NUEVAS TENDENCIAS Y QUE BENEFICIARAN A L GREMIO

En la última reunión celebrada por el Directorio Ejecutivo Nacional de la Confederación Nacional de Empleados Particulares, se nombraron diversas precomisiones que prepararán las ponencias del congreso y que, posteriormente, serán integradas por otras personas que se designarán en el seno del mismo.

Las precomisiones son las siguientes:  
Previsión Integral (Jubilación): Miguel Martínez, Santiago; Santiago Bruron P. Nac. Valparaíso; Guido Chacón, Concepción.  
Cesantía y Estabilidad: Carlos Urenda, Norte; Juan Atala, O'Higgins; Luis Verdugo, Concepción.

Organización y Reforma de Estatutos: Juan Laporta V. Pres. Nac.; Santiago; José Fuentes, Valparaíso; Enzo Lamura, Concepción; Fernando Lund E., Sec. Nac.; Celín Cuevas, O'Higgins.  
Subsistencia y Habitación: Adolfo Miranda, Santiago; Raúl Navarro, Valparaíso; Eleuterio Sáez, Concepción.

ACUERDOS DE CONGRESOS ANTERIORES. Puntos de realización: — Sindicalización: Víctor Della Rosa, Santiago; Luis Mar-

deficiencias anotadas y que se traducen en un mayor trabajo de las provinciales, una mayor orientación sindical y, finalmente, una mayor actividad en la ejecución de los acuerdos y en la dirección de la institución.

Acercos de este asunto poco se ha acordado en los congresos anteriores del gremio, y, únicamente, puede recordarse como un paso adelante interesante en este asunto el acuerdo tomado en la última concentración nacional de dirigentes que establece lo siguiente:

1) Acentuar el carácter orgánico de la CONEP para prepararla al cumplimiento de los nuevos estatutos y reglamentos, debiendo los Consejos Provinciales —conforme a sus modalidades propias— mejorar su organización intensificando el ingreso de nuevos miembros y perfeccionar especialmente la capacidad financiera, aportando regularmente a la Tesorería Nacional sus cuotas ordinarias.

2) Dejar establecido que, cualquiera que sea el origen del nombramiento para cargos representativos gremiales de orden oficial recaídos en miembros de la CONEP, éstos siguen siendo considerados mientras no renuncien o se les deje al margen de la institución. Como conferenciados están obligados a cumplir con las

chimi, Sind. Pto. Alto; Raúl Recabarren, Concepción.

Hogar del E. Particular: Juan Serendero, Santiago; Arcadio Pérez, Talca; Guillermo Gilesta, Atacama.

Autonomía de la Caja de EE. PP.: José Fuentes o quien designe, Valparaíso; Luis Contreras R., Santiago; Juan Atala o quien designe, O'Higgins.

Comisión de Poderes: Fernando Lund E., Tulio Astudillo, Miguel Silva, José Arriagada, Mario Calderón.

Tenemos conocimiento de que estas precomisiones se han puesto de acuerdo para reunirse a la brevedad posible con el objeto de adelantar trabajo y acumular interesante material para el congreso del gremio.

Mucho interés hay entre los empleados particulares por tratar dentro del temario del próximo congreso uno de los puntos fundamentales como lo es el de la reestructuración de la institución.

En efecto, los actuales estatutos y reglamentos de la Confederación adolecen de graves deficiencias que se han notado, principalmente, en su poca ductilidad para atraer mayores adherentes en las dificultades para la realización de los acuerdos aprobados y, principalmente, en la falta de normas precisas que garanticen la solidez de la institución, la eficiencia de las directivas y, principalmente, la disciplina entre los asociados.

Al efecto, hay varios proyectos en estudio los cuales contemplan las nuevas tendencias que se estiman esenciales para evitar las

doctrinas de la CONEP, acatar sus acuerdos y los de la Directiva Nacional.

Atendiendo a que el congreso se verificará los días 28, 29 y 30 de abril y 1.º de mayo, se hace necesario que se apresuren las inscripciones de delegados ante los respectivos Consejos Provinciales y que se obtengan las correspondientes tarjetas de la presidencia nacional para que los delegados puedan ingresar en los pasajes de los Ferrocarriles del Estado y de los aviones de la Línea Aérea Nacional.

Con relación a algunas informaciones de prensa, relacionadas con las actividades de los saboteadores nazis, en las que se hace aparecer como gerente de la Compañía de Seguros "La Transandina", hemos recibido de la gerencia de esta Compañía una nota en la que se declara establecido lo siguiente:

"Lo que el señor Adolfo Tienens no es ni ha sido nunca representante de la Compañía de Seguros "La Transandina", y que no tiene en ella otra intervención que la que le da su carácter de Agente de Seguros, como lo es también de otras Compañías similares."

2.º Que la Compañía de Seguros "La Transandina" no tiene ninguna relación con las Compañías Alemanas de Seguros controladas por la Superintendencia de Compañías de Seguros, ni con sus representantes en Chile.

3.º Que los señores Adolfo Tienens y Adolfo Tienens, que en la Compañía de Seguros "La Transandina" en Santiago, son los señores Eduardo Undurraga Alemearte y Raúl Díaz Rieco, y que éstos no aparecen en la prensa antisocial e informaciones que dan amplia cuenta del Consejo y personal directivo."

PLAZO PARA PRESENTAR SOLICITUDES A LA CAJA DE EE. PARTICULARES

La Federación de Instituciones de Empleados Particulares, en su última reunión, acordó dirigirse a la Vicepresidencia de la Caja de EE. Particulares para solicitar del Consejo Modificador el plazo de 10 días acordado para la presentación de solicitudes en vista que el número de prioridades restringió el número de personas que pueden gozar del beneficio de adquirir una propiedad. Además que las inscripciones se venían haciendo a la vez que la tramitación, o sea, en forma sucesiva, con el objeto de no perder tiempo en caso de rechazo.

En el Instituto de Ramos Técnicos, instalado hace poco en Serrano 32, altos, por los Profesores señores Mario Ramírez B., y Hernán Santelices, se inaugura hoy, a las 10 horas, un nuevo ciclo de cursos rápidos, dedicados a los jóvenes de ambos sexos y personas estudiantas de todas sus bases.

Los cursos versarán sobre Contabilidad, Taquigrafía, Redacción Comercial, Aritmética Comercial, Dibujo Técnico Lineal y Escritura a máquina al tacto, y estarán a cargo de profesores titulados, especialistas en las diferentes asignaturas. Por hoy se iniciará uno de los cursos de Contabilidad que los otros del domingo, realizándose los cursos en los demás días de la semana, siempre a horas adecuadas para toda clase de personas. Se finalizará con examen y certificado de competencia.

Tanto hoy, de 10 a 12 horas, como desde mañana a toda hora se darán mayores detalles en el Instituto, Serrano 32.

DECLARACION DE LA FED DEL CUERO CTCH.

En declaración que nos solicita publicar la "Federación Nacional de la Industria del Cuero y Anexos CTCH", se protesta contra las aseveraciones hechas por algunos ordenes sindicales en la concentración de la tarde, último, en el T. Campolín, y se desvirtúan los cargos de que la CTCH hubiera tomado acuerdos contrarios a los intereses de los gremios del cuero, que estaban en huelga.

Agreden las declaraciones que carecen de verdad dichas aseveraciones y responsabiliza a dirigentes y sectores de la Federación Nacional del Cuero y de la Central CGT, afirmando que en realidad la CTCH y sus dirigentes participaron siempre ante el Gobierno y en todas las asambleas en pro de una justa solución de la huelga, han obrado, por lo tanto, lealmente.

Después de otras consideraciones, la Federación de la Industria del Cuero y Anexos agradece a nombre de sus bases la cooperación de la CTCH y sus consejeros.

Doctor **SAAVEDRA**  
GALVEZ 178  
FONO 66811

"ORION"  
Calzado para damas  
Moderno y de alta calidad.  
VENTAS AL DETALLE  
Único fabricante del líquido "CHIC" para gamuza.  
V. Mackenna 1429  
TELEFONO 50509

# MUEBLES

GRANDES REBAJAS DE PRECIOS  
30 % de descuento, sólo por este mes

Fca. de Muebles "LAS DELICIAS"

2.0 MESES PLAZO

1625 A. B. O'HIGGINS 1625

ACTIVIDADES GREMIALES

UNANIME FELICITACION A ALCALDE URZUA  
ACORDO CONFEDERACION NAC. MUTUALISTA

FUE ELOGIADA SU PERSONALIDAD EN SESION DE AYER.—LABORES DE ESTA DESARROLLANDO LA CENTRAL.— COLABORACION ANTE EL PROBLEMA DEL ALCOHOLISMO

Ramo informó en general del exto alcanzado por el Congreso Provincial realizado por la Federación Provincial Mutualista de Santiago

Ayer celebró sesión el Consejo Directivo de la Confederación Nacional Mutualista de Chile, bajo la presidencia del titular señor Severo Samaniego, con asistencia del Secretario General, señor Apolinario Parra; secretario de actas, señor M. Caraduez, tesorero, señor L. Ortúzar y numerosos consejeros.

LABORES REALIZADAS  
La mesa directiva dio cuenta de interesantes actividades desarrolladas en los últimos meses, entre las cuales figuraron la ordenación y entrega a S. E. y Ministros de Estado de las conclusiones del Congreso Nacional Mutualista, celebrado en Concepción; edición de un folleto con dichas conclusiones y repartición de "La Gaceta Mutualista", cuyo número reciente trae buen material de lectura, fotografías y artículos de índole social y cultural. La dirección de esta publicación está a cargo del consejero, señor Antonio Rodríguez.

El consejero señor Adán Verde

Don Juan Urzúa Madrid, actual Alcalde de la ciudad de Santiago

y sobre sus principales conclusiones. Ambas cuentas fueron aprobadas.

EL PROBLEMA DEL ALCOHOLISMO  
Después de atender diversos

asuntos de las organizaciones mutualistas del norte y sur del país, se trataron, entre otros, problemas ciales del alcoholismo, que la Dirección General de la Federación Mutualista de Chile, y justos que podría considerarse propiciar la mutualidad en el país, en la medida de las posibilidades, para paliar la epidemia del alcoholismo, que se ha convertido en un problema de gran importancia para el país.

Por unanimidad se aprobó una indicación por la cual el Consejo Directivo de la Confederación Nacional Mutualista de Chile, a don Juan Urzúa Madrid por su merita designación como Alcalde Subrogante de Santiago y los votos porque sea elegido de manera permanente en dicho cargo, para el bien de la ciudad. Al aprobarse, se acordó que los diversos concejales vieran elogiados conceptos por la persona amada del señor Urzúa Madrid, antiguo y prestigioso mutualista.

COTIZACION DE FEDERACION Y SOCIEDADES  
También se resolvió recomendar la necesidad de que se promueva la utilización económica de algunas federaciones y Sociedades de seguros para que la Confederación Mutualista de Chile, a través de sus actividades, como también para que dichas organizaciones mantengan sus derechos a la participación en las actividades de la Confederación Mutualista.

PREPARATIVOS DE LA CTCH PARA CONMEMORAR EL PRIMERO DE MAYO

AMPLIADO DE DIRIGENTES.— REASUMIRAN SUS CARGOS LOS SRES. IBANEZ Y OCAÑO.— LA INDEMNIZACION PARA OBREROS MOLINEROS

Con el fin de realizar en forma brillante la conmemoración del 1.º de mayo próximo, día del Trabajo, el Consejo Directivo Nacional de la Confederación de Trabajadores de Chile, con vocado a un ampliado sindical de los dirigentes de la CTCH, en el presente, ampliado que se realizará en el local del Sindicato de Trabajadores, San Martín 841.

Se aprovechará este ampliado para dar cuenta de los últimos movimientos huelguísticos, como a la vez, se tomará conocimiento de los conflictos por venir. Asimismo se debatirán las declaraciones hechas en un teatro por dirigentes de un organismo obrero.

BERNARDO IBANEZ REASUME SU CARGO  
Con el objeto de realizar un plan de acción y de defensa de los intereses de la clase trabajadora, el Consejo Directivo Nacional de la CTCH, por unanimidad, ha acordado que se reintegren en sus funciones de Secretario General y Subsecretario General, respectivamente, los señores

putados señores Bernardo Ibañez y Salvador Ocampo. El señor Ibañez lo hará desde mañana.

CONFLICTO DE LOS FOSFOREROS DE TALCA Y RENGO  
Una delegación de dirigentes obreros de los sindicatos fosforeros de Talca y Rengo, acompañados del Consejero de la CTCH, don Alfredo Lora, se entrevistaron con el Subsecretario del Trabajo, solicitándole el traslado del conflicto a la capital. Dicho funcionario accedió al pedido de los obreros, resolviendo que éste pase a cargo del señor Emiliano Avila, alto funcionario de la Dirección General del Trabajo.

INDEMNIZACION PARA OBREROS MOLINEROS  
Miembros de la Federación de Molineros de Chile, acompañados del consejero de la CTCH, don Alfredo Lora, se entrevistaron con el Ministro del Trabajo, solicitándole la aceleración del proyecto sobre indemnización por años de servicio, en una Cía. especial para su gremio, ya que existe un informe favorable a él.

HOY SE INAUGURAN LOS CURSOS RAPIDOS PARA GENTE ESTUDIOSA

ABARCARAN CONTABILIDAD, REDACCION COMERCIAL, TAQUIGRAFIA Y OTROS RAMOS DE PROVECHO PRACTICO

En el Instituto de Ramos Técnicos, instalado hace poco en Serrano 32, altos, por los Profesores señores Mario Ramírez B., y Hernán Santelices, se inaugura hoy, a las 10 horas, un nuevo ciclo de cursos rápidos, dedicados a los jóvenes de ambos sexos y personas estudiantas de todas sus bases.

Los cursos versarán sobre Contabilidad, Taquigrafía, Redacción Comercial, Aritmética Comercial, Dibujo Técnico Lineal y Escritura a máquina al tacto, y estarán a cargo de profesores titulados, especialistas en las diferentes asignaturas. Por hoy se iniciará uno de los cursos de Contabilidad que los otros del domingo, realizándose los cursos en los demás días de la semana, siempre a horas adecuadas para toda clase de personas. Se finalizará con examen y certificado de competencia.

Tanto hoy, de 10 a 12 horas, como desde mañana a toda hora se darán mayores detalles en el Instituto, Serrano 32.

CONCENTRACION DE SINDICATOS DE LA INDUSTRIA GRAFICA

La directiva de la "Unión de Sindicatos Gráficos" en conjunto con los delegados de los diferentes sindicatos, acordó efectuar una concentración de todos sus bases, para el miércoles 11 del corriente a las 19 horas para informar sobre los acuerdos a que se llegó con los dirigentes de la FOIG, frente a la lucha por el nuevo tarifado.

En esta concentración se discutirán con las bases los acuerdos de carácter permanente, al que tendrá la misión de facilitar la buena marcha y la unidad armónica de ambas entidades. Además se integrará la Comisión de Salario Mínimo por un representante de la FOIG. Local: Cochrane 323.

CONVOCAN PARA HOY DOS INSTITUCIONES MUJERES FEMENINAS

La Sociedad Estrella Chilena de Señoras celebrará hoy, a las 10 horas, una interesante junta general, en su local propio de General Mackenna 1329. En esta asamblea se elegirá nuevo directorio de la institución.

La Comisión de Fiestas de la Sociedad de Protección de la Mujer se reunirá hoy, a las 14.30 horas, y el Cuero Directivo, a las 16, en la secretaría. Se ha recomendado puntual asistencia a las sesiones y a los dirigentes de ambas organizaciones de la sociedad.

## CAJA NACIONAL DE EMPLEADOS PUBLICOS Y PERIODISTAS

PROPUESTAS PUBLICAS

Se solicitan propuestas públicas para la construcción de 35 casas en la ciudad de Antofagasta.

Las propuestas se abrirán simultáneamente el 4 de Mayo a las 16½ horas en esta Vicepresidencia en Santiago y en la Agencia de la Caja en Antofagasta.

Bases y antecedentes en la Oficina Técnica en Santiago y en la Agencia de Antofagasta.

Los proponentes deberán estar inscritos en primera categoría en el Registro de Contratistas del Colegio de Arquitectos.

EL VICEPRESIDENTE EJECUTIVO

CAMARA DE DIPUTADOS

CONCURSO

Llábase a concurso para proveer un cargo de taquígrafo tercero en la Redacción de Sesiones de la Cámara.

Los interesados deberán ser chilenos y presentar comprobantes de sus antecedentes personales. Deberán, además, inscribirse, cualquier día hábil hasta antes del concurso, de 15 a 16 horas, en la Oficina del Oficial 1.º de la Redacción.

El concurso tendrá lugar el viernes 20 del presente mes de abril, a las 9.30 horas.

EL JEFE DE LA REDACCION

GRAN DEMOLICION

SANTO DOMINGO 439

Zinc galvanizado, puertas, ventanas, tablas piso, cielo, roble, varias dimensiones vino oreón 2x12 etc. 6-ab.

EL VINO CON LAS COMIDAS ES AGRADEABLE Y SANO

El uso del vino en las comidas constituye una costumbre tradicional en otros países. En el nuestro, los Vinos Mir ocupan un lugar preferente de la mesa familiar, para realce y compañía de las horas más gratas.

Beba **Mir**

VINOS

MIR Y CIA. LTDA.

VICUÑA MACKENNA 1490 — TELEFONO 52045 — SANTIAGO

BLANCO 1602 — TELEFONO 3041 — VALPARAISO

GRAN EXISTENCIA EN CONFECCION DE 1ª CLASE Y SOBREMEDIDA

Ofrece con Grandes Facilidades de Pago ENTREGA INMEDIATA

Sastrería "EL CREDITO" NUEVO

SAN PABLO 267

LLAMA A SESION EL SINDICATO PROF. DE MATRONAS DE CHILE

Una importante junta general de señoras celebrará el próximo domingo a las 17 horas, en el Sindicato Profesional de Matronas N.º 1, de Chile.

La asamblea tiene por objeto elegir el nuevo directorio de la entidad y se efectuará en la sede social de la institución.

La institución recuerda a las asociadas que corresponde cada una cuota extraordinaria para el mantenimiento de la obra.

CONVOCA LA FOIG

La Sección Obrera de la Federación de Molineros de Chile, a través de sus actividades, como también para que dichas organizaciones mantengan sus derechos a la participación en las actividades de la Confederación Mutualista.



# "NINGUNA POLITICA AGROPECUARIA PUEDE RENDIR SUS MEJORES FRUTOS SIN UNIDAD DE MANDO Y DE ACCION"

MANIFIESTA EL EXCMO. SR. RIOS AL CONSORCIO DE SOCIEDADES AGRICOLAS DEL SUR, CON MOTIVO DE LAS OBSERVACIONES HECHAS POR ESTE ORGANISMO EN CUANTO A LA NECESIDAD DE COORDINAR LA ACCION DEL MINISTERIO DE AGRICULTURA

LA REGLAMENTACION DEL PLAN AGRARIO CUMPLIRA TAL COMETIDO

La Secretaría General de Gobierno ha entregado a la prensa la siguiente información:

"Entre el Consorcio de Sociedades Agrícolas del Sur, integrado por la Sociedad Agrícola del Sur, Sociedad Agrícola de Bio Bio, Sociedad Agrícola de Malleco, Sociedad de Agricultores de Traiguén, Sociedad de Fomento Agrícola de Temuco y Sociedad Agrícola y Ganadera de Osorno, y S. E. el Presidente de la República, se han cambiado últimamente las siguientes comunicaciones:

Excmo. señor: Este Consorcio se permite ocupar su atención para expresar algunas convicciones que le asisten en relación con las funciones del Ministerio de Agricultura.

Continuamente observamos los agricultores de las provincias más lejanas de la capital, las dificultades que suelen presentarse a la solución de los diversos problemas que les atañen, al dilatarse la adopción de medidas de carácter urgente, debido sin duda alguna a que no están refundidos en el Ministerio de Agricultura servicios públicos que tienen relación con esa industria. Es que, en nuestro concepto, hasta ahora no se ha dado a ese Ministerio la órbita creciente de acción que va marcando el continuo desenvolvimiento de la agricultura y la consiguiente expansión de las funciones del Estado sobre ellas. Creemos que debe darse al referido Ministerio esa más amplia jurisdicción.

Algunos ejemplos aclararán nuestro pensamiento. La protección que necesita la ganadería nacional para colocarse en condiciones de abastecer al país es hecha presente a menudo y en cada circunstancia por las Sociedades Agrícolas, en el orden regular de ese Ministerio; pero no siempre está en manos de esa Cartera la resolución de tal clase de problemas, porque existen organismos encargados de atenderlos, que no dependen de Agricultura.

Así, la cuota de internación de ganado extranjero es fijada por la Comisión de Comercio Exterior, y la venta de la carne es regulada en su precio por el Comisariato de Subsidios y Precios, organismos ambos que dependen del Ministerio de Comercio. En consecuencia, lo que concierne a la existencia ganadera y al comercio de carnes ca fuera de la acción del Ministerio de Agricultura, que debería tener influencia efectiva desde los puntos de vista de la producción pecuaria.

La falta de expedición de ciertas medidas oficiales se debe, todavía, a contrastes que llegan a una verdadera competencia de servicios fiscales. En el caso de la carne es sabido que el Comisariato lo que le interesa es que ese artículo se expenda al público en las mejores condiciones de precio, mientras que lo que le importa a Comercio Exterior es que no falte carne para el consumo. A ninguno de esos servicios le preocupa si traer ganado del exterior infecta con epizootias la masa ganadera chilena.

En el caso de la movilización de cereales, el abastecimiento de bencina para la maquinaria agrícola es racionalmente hecho por los Agrónomos Provinciales, pero la cuota viene desde la Corporación de Fomento de la Producción. La bencina para el acarreo de los cereales es otorgada por la Dirección de Abastecimiento de Petróleo, que depende del Ministerio de Comercio.

Estos ejemplos comprueban nuestro acerto, y serían muchos otros los que, como en el caso de los créditos agrícolas, de la enseñanza agrícola, etc., podrían aducirse en abono de nuestra idea de que el Ministerio de Agricultura

tenga la directiva de estos problemas relacionados con la Agricultura y que de él dependan los servicios fiscales y semifiscales que tengan relación con esta actividad nacional.

Pensamos, Excmo. señor, que nuestro objetivo se lograría asignando al Ministerio de nuestra referencia una estructura conformada a la importancia actual de esta industria y un presupuesto que correspondiera a esa importancia.

Actualmente el Ministerio de Agricultura tiene asignado un presupuesto que asciende a menos del uno por ciento del de la nación, entretanto que esta industria aporta por tributos directos e indirectos no menos de un 20% del Presupuesto Nacional.

Nuestro objetivo se lograría también dando al titular de ese Ministerio un carácter específicamente técnico y no político. Esto último porque la continuidad en el cargo permitiría a ese Secretario de Estado perseverar en el rumbo general, persistente y sistemático, que se necesita para una mejor política agropecuaria.

Referido este asunto a la actualidad política, pensamos que la más inmediata medida que podría adoptar S. E. en favor de esta sugerencia sería la declaración del carácter técnico del Ministerio de Agricultura, para los efectos de que si V. E. piensa modificar la fisonomía del Gabinete, ese concepto se ponga en práctica desde luego.

Una segunda conclusión de actualidad es para estas Sociedades la conveniencia de que continúe en su cargo el titular de ese Ministerio don Manuel Casanueva. Para pensar así tenemos dos razones especiales: una que mira a la ejecución del Plan Agrario que V. E. ha tenido a bien aprobar, y la otra por la capacidad y acierto con que ese distinguido Ingeniero Agrónomo viene desvolviendo sus funciones.

Saludamos a V. E. con nuestra más distinguida consideración.

CONSORCIO AGRICOLA DEL SUR.— (Fdo.): TOMAS LANGDON G., Presidente.—Al Excmo. señor don Juan Antonio Ríos, Presidente de la República, Moneda".

"Señor Tomás Langdon, Presidente del Consorcio de Sociedades Agrícolas del Sur, Temuco.

Distinguido amigo:

Con viva complacencia he tomado conocimiento de la atenta comunicación en que Ud., como Presidente del Consorcio de Sociedades Agrícolas del Sur, formula observaciones constructivas a la política agraria del Gobierno.

Manifiesto a Ud. que la solución de importantes problemas agrícolas se retarda o embaraza a menudo, porque el Ministerio de Agricultura no controla todos los organismos cuyas funciones atañen a la agricultura, ni cuenta con los recursos, personal o atribuciones suficientes para dirigir y fomentar la expansión agraria. Y, en apoyo de su observación, cita Ud. diversos ejemplos que la ilustran correctamente.

Al disponer, hace un año, los estudios del Plan Agrario Nacional actualmente vigente, insistí en forma especial en la necesidad de coordinar o refundir, según los casos, aquellos organismos que tienen funciones relacionadas con la industria agropecuaria, porque concuerdo con Ud. en que ninguna política de esta naturaleza puede rendir sus mejores frutos sin unidad de mando y de acción.

En estas condiciones, puede Ud. tener la seguridad de que el Gobierno, al iniciar la aplicación integral del Plan Agrario, dictará las reglamentaciones necesarias para coordinar estrechamente los Servicios del Estado que trabajan en favor del fomento agrícola bajo la superior dirección del Ministerio de Agricultura, Secretaría de Estado que dispondrá de los recursos que le concede la ley N.º 7.747 para la realización de aquel Plan.

También satisface al suscrito la comprensiva aprobación de las Sociedades Agrícolas del Sur para el desempeño del actual Ministro de Agricultura, señor Casanueva, integrante de un Gabinete de Administración que ha desarrollado un vasto programa de planificación económica, cuya trascendencia comienza a estimar la opinión pública y que demuestra la continuidad de trabajo de la Administración del Estado, no obstante las estériles querrelas partidistas.

Saluda atentamente a Ud. su afmo. amigo. — (Fdo.) JUAN ANTONIO RIOS".

## CONCENTRACION DE PROFESORES HABRA EL MARTES PROXIMO

Activamente trabaja la Sección Santiago de la Unión de Profesores de Chile con el objeto de hacer participar a todo el profesorado de la capital en la concentración del martes próximo en la Universidad de Chile.

La asamblea, que se iniciará a las 18.30 horas, ha sido convocada por la Federación de Educadores y tiene el carácter de preparatoria de otra que prepara el Comando Único de los EE. CC. del Estado.

En la concentración del martes se informará de las siguientes materias, que en estos instantes preocupan a todo el profesorado nacional: Anteproyecto de reajuste económico del magisterio, y además, sobre Ley Orgánica de la Educación, reforma de la Enseñanza Secundaria, movimiento del Pedagógico, Estatuto Administrativo compatible de la tibia con desahucio, etc.

En la próxima semana aparecerá el periódico de los profesores "Unidad", con escogidos temas relacionados con la educación chilena. Informará, además, sobre la VI Convención y sobre el Congreso Nacional de Educación, celebrado a principios de este año.

Para el día 13 de este mes se ha fijado la fecha para la elección de Secretario de la Sección Santiago, para el período de abril 1945-abril 1946.

El pago de las cuotas para poder participar en la referida elección, pueden hacerse en el local de la institución hasta el día 10 del presente.

## NO HAY DIVERGENCIAS ACERCA DEL PROYECTO DE ESTABILIZACION

El Secretario General de Gobierno, don O'valdo Fuenzalida Correa, declaró ayer que era totalmente falsa la aseveración publicada por el diario "El Siglo", en el sentido de que habría habido divergencias en la discusión del proyecto de Ley de Estabilización de Sueldos, Salarios y Precios, que fue tratado en el Consejo de Gabinete del viernes último.

Añadió que existía absoluto acuerdo para este proyecto, y que sólo se trataba de coordinar los detalles secundarios.

## DEL M. DE TIERRAS

El Excmo. señor Ríos y el Ministro de Tierras y Colonización, don J. Manuel Casanueva, firmaron un decreto por el cual se crea el Parque Nacional de Talinay, con el carácter de reserva de región virgen, en los terrenos expropiados por el Fisco, en la Comuna de Punitaqui, Departamento de Ovalle, de la Provincia de Coquimbo, de 114 hectáreas de superficie.

Según un decreto que se tramita en el Ministerio de Tierras y Colonización, la Tesorería Provincial de Malleco pondrá a disposición de la Sociedad Agrícola de la Frontera de Victoria, la suma de 20 mil pesos, como aporte fiscal para el curso universitario de Ingeniería Forestal, que funcionará en la ciudad de Victoria, durante el presente año.

Se ha autorizado a la Municipalidad de San Antonio, por decreto del Ministerio de Tierras y Colonización, para que pueda utilizar como botadero de basuras de la comuna, una hectárea de terrenos fiscales ubicada en las dunas de Llo-Lleo.



Ahora ASIMILO MEJOR con "MILO"

Para los niños que estudian nada más indicado que un caso o dos diarios de "MILO CON LECHE". MILO por su contenido en sales minerales y vitaminas, repone la energía vital consumida durante las horas de estudio.

**MILO**

ALIMENTO TÓNICO. FORTIFICANTE. ES UN PRODUCTO NESTLE



## OBRA EFECTIVA DE LA CASA-HOGAR DE SAN PANCRACIO



Usted quiere y puede hacer el bien, pero desea que su ayuda se invierta en algo efectivo, que realmente lleve el bienestar o la felicidad a un hogar. La OBRA SOCIAL QUE LLENA COMPLETAMENTE SUS DESEOS existe ya en Rosas 948 (entre Puente y 21 de Mayo) y se llama CASA-HOGAR DE SAN PANCRACIO (Universidad de Profesiones Prácticas).

### OBRA EFECTIVA DE ESTA UNIVERSIDAD

Tiene Cursos de Contabilidad, Inglés, Francés, Dactilografía, Taquigrafía, Radiotelefonía, Electricidad, Mecánica Dental, Matemáticas, Modas y Costura; Juguetería, Lencería de Guagua, Carpintería, Economía Doméstica, Telares; Cursos preparatorios para adultos, Sala Cultural de Deportes, etc., etc. El total de alumnos habido en estos cursos durante el año que pasó fué de 1.232.

### LO QUE SE EXIGE a los ALUMNOS

Para seguir cualquiera de los Cursos, los alumnos deben hacerse socios de San Pancracio, y dar una pequeña suma. SI SON POBRES NO SE LES EXIGE NADA.

### ATENCIONES EN EL POLICLINICO

Los servicios del POLICLINICO son completamente gratuitos para los socios de San Pancracio y para los pobres. Personas que se atendieron en el Policlínico durante el año pasado: Sala de Dentista: 790. Sala de Doctores: 1,304 personas mayores y 210 menores. Sala de Curaciones: 741. Botica: 2,304 remedios y recetas. Visitas domiciliarias de los doctores: 72. La VISITADORA SOCIAL ha resuelto numerosos casos difíciles, colocando a niños indigentes en colegios y llevando la paz a muchos hogares.

### EL POLICLINICO TIENE TAMBIEN RAYOS X

EL CONSULTORIO JURIDICO.— Este Consultorio es, también, completamente gratuito para los socios y los pobres. Se atendieron en él durante el año que pasó: 321 personas.

TAMBIEN SE SOCORRE A LOS POBRES.— La Casa-Hogar da, también, mensualmente limosna a los pobres y el día de SAN PANCRACIO se hace un reparto especial de ropa y comestibles. Las personas indigentes deben inscribirse antes en la Secretaría.

EN LA CASA-HOGAR DE SAN PANCRACIO: SE PRACTICA LA CARIDAD DEL EVANGELIO. SE HACE OBRA SOCIAL PRACTICA Y EFECTIVA. SE DA EL BIENESTAR Y LA FELICIDAD A MUCHOS HOGARES. SE HACE OBRA PATRIOTICA Y DE REGENERACION SOCIAL: MERECE, PUES, SU AYUDA... VISITELA HOY MISMO Y COOPERE CON UNA CUOTA MENSUAL.

## MAGNIFICA INVERSION

Vendo gran propiedad antigua, de dos pisos, independiente, ubicada a 4 cuadras de la Moneda; consta de más de veintidós piezas fuera de dependencias, 4 baños instalados, dos patios, terreno 14 x 62 metros, apropiada para casa residencial, clínica, oficina, etc. Renta actual 9%. Se puede abrir café al fondo para tener dos frentes.

PRECIO: \$ 1.100.000.—

Deuda hipotecaria y facilidades. TRATAR EN BANDERA N.º 227, TERCER PISO, OFIC. 10

## Repartición de premios al Orfeón Maestranza de los Ferrocarriles del Estado

Con ocasión de efectuarse la repartición de diplomas a los socios cooperadores con más de dos años de servicios en el Orfeón y a la vez hacer entrega a los ejecutantes de la banda del premio anual de asistencia, es grato invitar a usted y asociados al acto social que se efectuará hoy Domingo 8 a las 11 horas en nuestro salón, Bascuñán 62.

Además, el señor tesorero dará cuenta del estado financiero del Orfeón del año 1944.

A 10 MESES PLAZO

TERNOS y ABRIGOS SOBREMEDIDA Entrega inmediata

La Sastrepia DRINBERG San ANTONIO 470

y la Sastrepia ARGENTINA San PABLO 1279

## COMPANIA CHILENA DE TABACO

Transferencia de acciones. El registro de accionistas permanecerá cerrado hasta el día 9 de Abril de 1945.

Valparaíso, 27 de Marzo de 1945.

EL GERENTE



SI NOS VISITA SE LO LLEVARA PUESTO SAN ANTONIO Y MONJITAS

NOTA: SECCION CONFECCIONES SISTEMA NORTEAMERICANO



# CAJA NACIONAL DE EMPLEADOS PUBLICOS Y PERIODISTAS

Creada por Decreto-Ley 454, de 14 de Julio de 1925, modificado por Decreto-Ley 767, de 17 de Diciembre de 1925 y por Decreto con Fuerza de Ley 1,340 bis, de 6 de Agosto de 1930

## SECCION EMPLEADOS PUBLICOS

FONDOS ACUMULADOS . . . . . \$ 1.285.324.711.95

BALANCE GENERAL EN 31 DE DICIEMBRE DE 1944

### ACTIVO

#### FONDOS DISPONIBLES:

Cajas Varas	1.990.557.86
Bancos a la Vista	32.620.002.72
Bancos a Plazo	73.636.476.77
	\$ 108.247.037.35

#### ADORTES VARIOS ADEUDADOS:

Empleados en Servicio	\$ 52.341.716.61
Ley 5.931 (Receptores)	821.410.05
Ley 5.943 (Notarios)	1.897.026.37
Ley 6.174 (Medicina Preventiva Fieles)	12.488.673.74
Ley 5.884 (Procuradores del Número)	2.613.303.72
Ley 1.340 bis (Empleados en Servicio Semifiscales)	1.162.244.08
Ley 6.174 (Medicina Preventiva Semifiscales)	306.995.84
	\$ 71.241.370.41

#### INVERSIONES:

Bonos:	
Banco Hipot. de Valpo.	8% - 1% \$ 147.000.00
Banco Hipot. de Valpo.	8% - 1% 2.000.00
Banco Hipot. de Valpo.	8% - 1% 1.928.000.00
Banco Hipot. de Chile	7% - 1% 2.647.000.00
Banco Hipot. de Chile	8% - 1% 785.500.00
Deuda Interna	7% - 1% 66.718.000.00
Garantías Fisc. Ley 4.180	7% - 1% 5.431.000.00
Garantías Fisc. Ley 5.604	8% - 1% 110.430.000.00
Benef. y Asist. Social	7% - 1% 1.250.000.00
Caja de Créd. Hipotecario	8% - 1% 78.500.00
Municipalidad de Santiago	8% - 1% 285.300.00

#### ACCIONES:

Soc. Const. Estab. Educac.	8% (6.101)
Inst. Créd. Industrial	7% (8.200)
Cia. de Gas de Santiago	(218)

#### BIENES RAICES:

Avenida Bernardo O'Higgins esquina Testinos	\$ 26.004.183.26
Avenida Bernardo O'Higgins 1345 (interior)	2.539.728.38
Avenida Bernardo O'Higgins 1353	4.814.274.62
Avenida Bernardo O'Higgins 1389/77	860.608.71
Avenida Bernardo O'Higgins 1381/85	1.454.031.00
Testinos No 231	26.413.134.20
Avenida Providencia y Avenida Pedro de Valdivia	2.961.640.63
Linaje Valdes Vergara No 640	1.921.586.91
Agustinas esquina San Martín	827.193.24
Blanco esquina O'Higgins (Valparaíso)	1.786.593.25
Arturo Prat No 362 (La Serena)	356.910.10
Barros Arana No 304/20 (Concepción)	11.202.466.18
Moneda esquina Amunátegui	2.681.294.50
Avenida Vicuña Mackenna esquina Carnicer	6.850.550.30
Monjitas No 454/458	2.441.485.00
Santo Domingo esquina Testinos	1.178.923.94
Amunátegui No 3133	1.253.570.40
Agustinas No 1517/47	748.315.14
Amunátegui 46/67	2.573.865.13
Avenida Santa María 9320	3.192.053.44
General Bustamante 176	2.882.793.53
José M. de la Barra esquina Monjitas	5.087.391.78
General Saavedra 1172	945.006.84
Avenida Providencia y Avenida Costanera	678.872.41
José Miguel Infante	49.531.19
Freido del Convento Santo Domingo (Chillán)	765.198.80
Poa. Manzana 682 (Antofagasta)	554.624.20
Argomedeo 733 (San Fernando)	325.068.80
Llano Subercaseaux (ampliación)	8.692.972.73
Chacra Santa Julia	31.107.716.30
Moerlanos No 1524	135.969.00
Avenida Doce de Febrero	\$ 155.197.35
Los Jardines y N. (Sillo No 99)	38.968.00
Pob. Llano Subercaseaux	52.339.854.82
Antonio Varas (Temuco)	2.167.484.47
Colectivo San Pablo	5.570.330.22
Pob. Universitaria (Concepción)	3.741.677.12
Colectivo Avenida Matta	1.233.100.96
Polibación San Ignacio	1.819.440.26
Oper. p. liquid. Edif. Prop. Caja	20.302.219.60
Fundo Carmen Bajo	11.944.273.37
Fundo Llo-Lleo	1.013.550.00
Fundo Huempeleo	5.714.871.28
Fundo El Pinar	1.812.007.45
Fundo El Bosque (Cartagena)	806.413.20
Fundo Placilla y Ranquilón	4.093.900.00
Fundo Huiguanal y Campanario	7.186.300.00
Fundo La Cruz del Ciprés y Ranchillo de Colicreo	5.339.033.10
Estancia San Martín (Malvilla)	3.933.183.23

#### MUEBLES, UTILES Y MATERIALES:

Oficina de Santiago y Agencias	\$ 4.032.208.38
Biblioteca	34.739.20
Materiales y Utiles de Escritorio	473.421.84

#### INSTALACIONES:

Oficina de Santiago y Agencias	\$ 312.146.92
--------------------------------	---------------

#### MAQUINARIAS, MUEBLES Y ELEMENTOS DE TRABAJO:

Fundo Carmen Bajo	\$ 1.361.277.46
Fundo Huempeleo	1.436.670.39

#### COLOCACIONES:

Deudores Hipotecarios en Servicio	\$ 246.008.788.81
Deudores Hipotecarios Parcelas Bosques	103.042.64
Deudores Hipotecarios no imponentes	7.018.788.28
Deudores Hipotecarios no imponentes 8%	196.151.61
Deudores Hipotecarios en Servicio al 2%	203.439.72
	\$ 253.530.191.06
Deudores mayores de Dividendos Hipotecarios	720.150.14
Deudores Hipotecarios Obligac. Moratoria	53.364.67
Deudores Hipotecarios sin Servicio	20.378.796.21
Operaciones en Susp. Ac. H. C. (Hip)	3.490.980.57
Deudores Hipotecarios con Desgravamen	242.580.635.69
	\$ 520.754.039.04
Oper. en Susp. Ac. H. C. (Préstamos Auxilio)	\$ 146.199.66
Préstamos Normales en Servicio	141.642.795.11
Préstamos de Reintegro y Cooperativas	13.204.143.91
Préstamos Médicos	3.367.404.57
Préstamos Médicos (Departamento Periodistas)	308.188.24
Préstamos Normales imponentes fallecidos	1.471.544.25
Préstamos de Auxilio	30.799.00
Préstamos Ley 6.334	173.629.54
Préstamos a Junta Central de Beneficencia y Asistencia Social	13.582.374.77
Préstamos Especiales	4.714.454.83
Reparticiones Deud. c. Facilidades	3.708.680.59
Empréstito al Departamento de Periodistas	4.500.000.00
Préstamos Daminificados	4.156.792.28
	191.006.965.85
	711.761.065.89

#### CUENTAS CORRIENTES DE IMponentes CON SERVICIO:

DEUDORES VARIOS:	
Cuenta Corriente de Imponentes sin Servicio	253.548.80
Deudores por compra de Sitios y Deudas corto plazo	2.484.335.88
Deudores Ley 5.035 por Imposiciones	1.154.621.02
Deudores Div. por Oblig. no Imponentes Hipot.	\$ 401.481.56
Deudores Div. por Oblig. Imponentes Hipot.	10.891.967.16
Deudores Div. por Oblig. Imponentes Préstamos	8.910.661.54
Deudores Div. por Oblig. Varios	649.671.93
	\$ 20.853.782.19
	\$ 24.746.287.87

#### OTRAS CUENTAS DEL ACTIVO:

Producto de Inversiones por Cobrar	\$ 5.988.709.84
Alquileres de Propiedades de la Caja, por Cobrar	269.671.40
Tesorerías: Remesas en Tránsito	\$ 499.694.88
Varios Deudores	715.387.23
Deudores diversos en Agencias	82.951.33
Deudores de Garantías Varias	425.060.00
Operaciones de Prop. p. Imponentes p. Liquidar Agencias	2.699.965.02
Documentos por Cobrar Adm. de Propiedades	6.000.00
Valores Pendientes	3.333.74
Depósitos Bancarios Pendientes	1.000.00
Depósitos Bancarios Pendientes	646.406.43
Anticipo para Rendición de Cuentas	4.017.00
Anticipo a Contratistas	2.633.720.68
Remesas en Suspense	4.705.396.78
Remesas de Agencias por Liquidar	33.543.33
Operaciones de Propiedades y de Agencias	575.499.80
Estampillas de Impuesto Devolución de Imposiciones	149.00
Remesas en Tránsito Agencias	459.189.08
	\$ 25.749.676.44

#### CREDITOS PARA EXPLOTACION SERVICIOS DE LA CAJA:

Fundo Carmen Bajo	\$ 3.000.000.00
Fundo Huempeleo	2.500.000.00
Sección Farmacia	1.900.000.00
	\$ 7.400.000.00

(AL FRENTE)

\$ 1.444.372.287.94

### PASIVO

#### CAPITALES DE LA CAJA:

Fondo General	\$ 1.067.311.616.70
Fondo Especial de Reservas y Fluctuaciones	4.732.870.03
	\$ 1.072.044.486.73

#### RESERVAS ADMINISTRATIVAS:

Para Castigos y Amortizaciones de:	
Bienes Raíces	4.959.353.95
Muebles Utiles y Materiales	2.047.264.74
Instalaciones	559.502.17
Instalaciones Secc. Farmacia	22.505.20
	\$ 7.586.626.06

#### Fondo para Castigos Varios:

Fondo de Reserva Contra Incendio	282.930.07
	\$ 8.428.516.13

#### FONDOS VARIOS:

Fondo de Indem. Años de Servicios Semifiscales	\$ 15.122.037.11
Fondo de Indem. Años de Servicios Personal	7.442.800.02
Préstamos por Aplicación de Fondos	7.679.237.06
10% Imposición sobre Salario Familiar	1.178.827.43
	\$ 37.905.588.18

#### CUENTAS Y BENEFICIOS A PAGAR A IMponentes:

Seguros de Vida	\$ 18.676.212.63
Seguros Liquidados por Pagar	424.052.13
Pagos Pendientes	1.602.197.05
	\$ 20.702.461.81

#### DEPOSITO SECCION PROPIEDADES

DEPOSITOS VARIOS:	
Depósitos Diversos	\$ 2.795.176.11
Depósitos para Cesantía	236.861.39
Depósitos 8.33% Empleados Notaria y Conservadores	24.933.51
Depósitos y Retenciones Ley 6.174	1.902.58
Depósitos Garantías Contratistas Edic. en Construc.	1.726.631.30
Depósitos Cta. Cte. de Imponentes sin Servicio	3.235.574.74
Depósitos por Obligaciones Imponentes Hipotecarios	4.353.828.95
Depósitos por Obligaciones Imponentes Préstamos	2.540.881.14
	\$ 14.915.789.72

#### ACREEDORES VARIOS:

Acreeedores Diversos	2.968.132.94
Cuentas Varias por Liquidar	1.173.658.26
Impuestos por Pagar	392.739.75
Asignación Comisión Mixta	9.970.00
	\$ 4.564.641.31

#### TRAS CUENTAS DEL PASIVO:

Remesas en Suspense	\$ 8.400.061.10
Remesas de Agencias por Liquidar	1.992.555.45
Dividendos Hipotecarios por Desgravar	296.773.09
Departamento de Periodistas	241.058.42
Salario Familiar	647.325.08
Operaciones en Suspense Acuerdo H. Consejo (Préstamos)	7.078.90
Dividendos por Obligaciones Hipotecarias No Imponentes	68.637.55
	\$ 11.873.514.66

#### COMPROMISOS HIPOTECARIOS POR PAGAR Y OTROS:

Operaciones en Trámite	\$ 26.775.120.88
	\$ 26.775.120.88

#### CUENTAS CORRIENTES DE SERVICIOS INDEPENDIENTES:

Seguros de Incendios	\$ 580.050.06
Seguros de Desgravamen	6.284.330.59
Fundo Carmen Bajo	703.319.98
Fundo Huempeleo	252.280.33
Fundo el Bosque	146.934.80
Seguros de Plazas	374.807.97
	\$ 8.341.723.81

#### EPARTAMENTO COMERCIAL:

Varios Acreedores	\$ 398.165.80
Fondo del Fundo Carmen Bajo	1.195.443.81
	\$ 1.593.610.61

#### SECCION FARMACIA:

Cuenta Corriente	\$ 1.894.000.00
Gastos y Entradas	488.502.16
Varios Acreedores	42.268.40
Fondos de la Sección	764.719.17
	\$ 3.189.689.73

#### SERVICIO MEDICO NACIONAL DE EMPLEADOS:

Cuenta Corriente	\$ 13.865.011.89
Cuenta Corriente por Liquidar	1.993.208.19
Depósitos para Préstamos Médicos	5.101.689.52
	\$ 20.959.909.60
	\$ 1.249.801.637.78
	\$ 1.468.081.681.00

#### SALDO PARA ACUMULACIONES

(AL FRENTE)

\$ 1.468.081.681.00



## CONTINUACION SECCION EMPLEADOS PUBLICOS

(DEL FRENTE)	\$ 1.444.372.287.94
Cuentas Corrientes de Servicios Independientes:	
Departamento de Periodistas	183.918.77
Propiedades Agrícolas	546.587.75
730.506.52	
DEPARTAMENTO COMERCIAL:	
Materiales en Bodega	\$ 3.722.213.37
Materiales en Tránsito	10.291.799.50
Varios Deudores	1.409.330.78
15.423.343.65	
SECCION FARMACIA:	
Mercaderías	\$ 1.745.635.08
Mercaderías en Tránsito	45.244.30
Varios Deudores	270.916.71
Utiles de Laboratorio y Formularios	43.812.54
Instalaciones	450.104.32
2.555.712.90	
\$ 1.463.081.851.01	

(DEL FRENTE)	\$ 1.463.081.851.01
Depósitos de Valores por Préstamos	303.423.51
Depósitos de Valores de Menores	7.827.500.—
Depósitos Garantía de Contratistas	995.431.32
Depósitos Garantía de Edificación	2.245.80
Operación de Prop. con Garant. Seg. Vida	3.337.467.15
Garantías contra Incendio	1.445.010.60
Imposiciones en Garant. Op. Prop.	25.139.621.12
Bonos en Custodia Banco Español-Chile	184.763.300.—
Bonos en Custodia Banco Hipotecario Valparaíso	149.000.—
Acciones y Bonos de Instituciones	14.401.900.—
Propiedades Aseguradas	455.719.700.—
Depósitos Garant. Edif. en Construc.	37.729.994.53
Depósitos Varios en Garantía	1.930.812.—
Depósitos Recibos "E. Pinar"	26.000.—
Bonos en Custod. Banco Sud Americano	5.000.000.—
Agencia Valparaíso, Dep. Garant. Contrat.	527.429.46
739.795.935.49	

## Cuentas de Orden

Préstamos Servidos por Fidejuses	\$ 303.423.51
Custodia Valores de Menores	7.827.500.—
Valores Garantía de Contratistas	995.431.32
Valores Garantía de Edificación	2.245.80
Seg. Vida Afect. a Propiedades	3.337.467.15
Pólizas de Materiales	1.445.010.60
Imposiciones Reser. Art. 14, Letra A.	25.139.621.12
Banco Español-Chile, Bonos en Custodia	184.763.300.—
Banco Hipot. Valparaíso, Bonos en Custodia	149.000.—
Valores en Cartera	14.401.900.—
Seguros Incendio Imponentes	455.719.700.—
Valores Garantía Edif. en Construc.	37.729.994.53
Recibos en Garantía	1.930.812.—
Recibos Consignados Peajes "El Pinar"	26.000.—
Banco Sud Americano, Bonos en Custodia	5.000.000.—
Agencia de Valparaíso, Valores Garantía de Contratistas	527.429.46
739.795.935.49	

Depósitos de Valores por Préstamos	\$ 303.423.51
Depósitos de Valores de Menores	7.827.500.—
Depósitos Garantía de Contratistas	995.431.32
Depósitos Garantía de Edificación	2.245.80
Operación de Prop. con Garant. Seg. Vida	3.337.467.15
Garantías contra Incendio	1.445.010.60
Imposiciones en Garant. Op. Prop.	25.139.621.12
Bonos en Custodia Banco Español-Chile	184.763.300.—
Bonos en Custodia Banco Hipotecario Valparaíso	149.000.—
Acciones y Bonos de Instituciones	14.401.900.—
Propiedades Aseguradas	455.719.700.—
Depósitos Garant. Edif. en Construc.	37.729.994.53
Depósitos Varios en Garantía	1.930.812.—
Depósitos Recibos "E. Pinar"	26.000.—
Bonos en Custod. Banco Sud Americano	5.000.000.—
Agencia Valparaíso, Dep. Garant. Contrat.	527.429.46
739.795.935.49	

## GASTOS Y ENTRADAS

BENEFICIOS OTORGADOS:	
Cuotas Mortuorias	\$ 952.869.96
Seguros de Vida	14.833.445.40
Pensiones de Jubilación	30.847.698.75
Pensiones de Montepíos	6.563.839.14
Aporte 2.º o 3.º Serv. Méd., Art. 59, Ley 1.340 bis	6.571.854.55
Aporte 2.º o 3.º Serv. Méd., Art. 59, Ley 1.340 bis	8.214.818.18
67.984.526.—	
GASTOS DE INVERSIONES:	
Impuesto a la Renta	\$ 383.972.57
Impuestos y Contribuciones Varias	140.306.—
Gastos Varios a Prop. Caja	4.425.576.30
Locales Desamortizados	57.697.49
Comisiones Bancarias y otros Gastos	35.289.40
5.072.771.76	
CASTIGOS:	
Suma castigada en el Ejercicio	\$ 8.085.13
8.085.13	
GASTOS DE ADMINISTRACION:	
Sueldos, Aportes, Grat. Gastos Generales y Departamento Previsión Social	27.529.267.23
DEVOLUCION DE IMPOSICIONES:	
Art. 12, Inciso 1.º	\$ 12.278.254.85
Art. 12, Inciso 2.º	103.295.01
Letras Varias	2.634.434.70
Por Trasp. Impos. Ley 6.037	92.993.56
Por Trasp. Impos. Ley 6.880	42.532.47
15.152.510.80	
SALDO PARA ACUMULACIONES	\$ 115.747.180.82
\$ 213.280.225.22	

IMPOSICIONES NORMALES INGRESADAS:	
Art. 14 Letra A, 10% y 5%	\$ 148.006.372.30
" 14 " C	3.940.044.18
" 14 " D	3.347.203.04
" 14 " E	7.559.629.31
" 14 " F	1.955.236.44
" 14 " G	124.382.71
" 14 " H	460.30
" 14 " I	1.538.365.13
" 14 " Varío	17.504.928.20
" 16 Acoz. Volum.	284.300.21
" 75 5% Jubilac.	2.275.916.19
Ingresos Leyes 7.064, 7.285 Letras y Varios	1.643.083.94
10% Impos. Abog.	4.383.35
36.189.009.—	\$ 186.195.381.50

APORTE PATRONAL:	
Erogación del Estado	\$ 46.969.704.80
Erogación Patronal, Art. 73	18.604.752.53
65.564.457.33	

RENTA Y PRODUCTOS DE INVERSIONES:	
Ints. Bonos, Dep. a Plazo, Deudas Hip. Pímos. Norm. y Varios	\$ 54.426.362.96
Dividas. Acciones	1.070.642.50
Arrendos Prop. Renta	7.673.269.12
Utilidad Compra-Venta de Propiedades	\$ 820.214.56
Utilidad en Amort. Bonos	117.214.41
937.429.38	\$ 64.107.743.97

IMPOSICIONES REINTEGRADAS:	
Reintegración Leyes 7.404, 6.348, 5.035, 6.006 y Varios	\$ 1.302.107.18
OTRAS ENTRADAS:	
Art. 15 Letra A, Multas	\$ 132.273.47
" 15 " C Fia. Reos	185.963.60
" 15 " D Herencias Yacentes	467.634.65
" 15 " E Prop. Recobradas	606.006.60
1.391.878.33	

Entradas Varias	\$ 1.014.737.77
Descontos Art. 12, Inciso 1.º y 2.º	1.261.536.04
Letras Varias no Devueltas	2.628.801.52
6.296.953.65	

ENTRADAS DE SERVICIOS INDEPENDIENTES:	
Comisiones por Operaciones de Pímos.	\$ 519.506.70
Comis. Compra-Venta Prop.	80.078.13
Comis. Tasaciones	93.661.40
Comis. Inspecc. de Obras	606.246.41
Entradas Depto. Prop. Art. 59	4.833.536.86
Entradas sobre Contribuciones Decreto 3.478.	43.458.15
Aportes Comunes	672.478.72
Soc. Administración de Propiedades	607.—
Entrada de "El Pinar"	10.400.—
7.560.762.83	
\$ 329.027.406.04	

GUILLERMO LABARCA HUBERTSON,  
Vicepresidente Ejecutivo.

SANTIAGO, 30 de Diciembre de 1944

ALFREDO BARRIGA SILVA,  
Contador General,  
Reg. 1452.

## CERTIFICADO

El Departamento de Previsión Social del Ministerio de Salubridad, Previsión y Asistencia Social, certifica: que los saldos del Balance General de la Caja Nacional de Empleados Públicos y Periodistas, Sección Empleados Públicos, confeccionado el 31 de Diciembre de 1944, están conformes con los que acusa el Libro Mayor de la Contabilidad General de la Institución.

Las inversiones en bonos y los saldos bancarios en cuenta corriente y a plazo, fueron acreditados mediante certificados emitidos por las Instituciones Bancarias que los mantienen en custodia o en depósitos.

En cuanto a la demás documentación del Balance General se revisará conjuntamente con las operaciones del ejercicio y, según se acostumbra, se dejará constancia del resultado de dicha verificación en el Informe que se expedirá próximamente.

(Fdo.): J. BUSTOS A.,  
Director del Departamento de Previsión Social.

SANTIAGO, 2 de Abril de 1945.

(Fdo.): R. MORGADO P.,  
Inspector 1.º Contador, Depto. Previsión Social.

SUS TRES CONJUNTOS OPONE EL  
DEPORTIVO FREIRE AL U. BRASILJUEGAN ESTA TARDE, A LAS 14 HORAS EN LA  
CANCHA DEL REGIMIENTO TREN.— LOS DEMAS  
PARTIDOS AMISTOSOS DE FUTBOL

A continuación damos una lista de instituciones amateurs que han concertado para hoy partidos amistosos, ya sea en cancha de la capital o alrededores:

**MIRASOL-GOLDEN STAR.** — Tres equipos, a las 14 horas, cancha ubicada en Bilbao con Antonio Varas.

**JORGE MELLENDEZ-HUOS DE PARRAL.** — Cancha No. 1 de la Escuela de Artes y Oficios, a las 14 horas, tres equipos.

**MODERNO-DECOR-SANTA VICTORIA.** — En Paine, tres conjuntos. Los jugadores del Moderato deberán encontrarse a las 11 horas en la Estación Central.

**U. BELGICA-GENERAL JOFRE.** — Tres equipos, a las 14 horas, cancha del primero de los nombrados.

**E. RAMIREZ-NOVEDADES.** — Tres equipos, a las 13.30 horas, tres equipos.

**J. SANCHEZ ROZEL-CATOLICO.** — Cancha Lo Franco, a las 14 horas, tres equipos.

**APOLLO-RIO DE JANEIRO.** — A las 9.30 horas, tres conjuntos.

**ESCUDO DE CHILE-UNION DE SUAREZ.** — A las 14.30 horas, cancha ubicada en Unión 586, tres conjuntos.

**O. LARIOS-LA VALDIVIA.** — A las 9 horas, tres equipos, cancha Bélgica. El primer team del O. Larios formará con: Labarca, Gállo y Molina; Pañados, López y González; Montenegro, Godoy, Pando S. González y Suárez.

**LUMINOR-BOCA MAPOCHO.** — A las 14 horas, tres conjuntos, cancha del club Boca.

**LUIS NESOT-JAVERIA CAJEREA.** — Cancha de este último, tres equipos, a las 14.30 horas. El primer equipo del Luis Nesot jugará con: Alegría; Escobar y Gómez; Rodríguez, Arellano y Molina; Cepa, González, Tena, González y Nolasco.

**UNION BRASIL-CLUB FREIRE.** — Tres equipos, a las 14 horas, cancha del Regimiento Tren, situado en Antonio Varas con Rubio, tres equipos.

**RENTA-SERBIERAS DIEZ DE JULIO.** — A las 14 horas, dos equipos adultos, cancha No. 3 del Regimiento Tren.

**RENTA-JUNIOR-POBLACION CL. DE GAS.** — Tres equipos, a las 14 horas, cancha de la localidad de Gas, a las 14 horas, en la cancha que los últimos poseen.

**LIBERTAD DE CHILE-J. LA GRANJA.** — En la localidad de este nombre, equipos de divisiones Especial y Juvenil, a las 10 horas. La delegación del club Libertad de Chile partirá a las 8.15 horas desde su secretaría.

**R. CUMMING-U. PLANTA SAUZAL.** — En Rancagua, tres equipos de fútbol, a las 15 horas. La delegación santiaguina partirá en el tren de las 9.15 desde la Estación Central.

**VIVACITA-20 DE ENERO.** — Dos equipos, a las 14 horas, cancha del club "El Rayo".

**ISABEL JUNIORS NACIO-NAL.** — Cancha ubicada en San Alfonso con Antofagasta a las 9 horas, equipos de divisiones Especiales Juveniles e Infantil.

**BALMADEA JUNIORS-YA-RUR.** — Dos equipos, a las 10 horas, cancha Academia de Humanidades.

**UNION RECORD-SPORTING CHILLOE.** — Cancha Los Halcónes, situada en el Paradero 19, a las 9 horas.

**JORGE V.-VICTORIA.** — En la cancha de este último, tres equipos, a las 14.30 horas. La delegación santiaguina partirá a las 13 horas desde Antofagasta con Chacabuco.

**BANFIELD DE YUNGAY-SO-NALGREA.** — En Graneros, tres equipos, a las 14 horas, La delegación del Banfield partirá a las 8.30 desde calle Roma 2811.

**NEWELL'S OLD BOYS-U. SAN-TIAGO.** — En Chileque, tres equipos, a las 15 horas. La delegación del Newell's partirá a las 9 horas desde su secretaría.

**LUIS MORALES-DOMINGO DIAZ.** — Tres equipos, a las 14 horas, cancha del primero de los nombrados. El equipo de honor del Luis Morales es el siguiente: Félix Sandoval (capitán) y Muriel, Tena, Nolasco y Valmueda; Gómez, Peña, Martín, Sánchez y Gallardo.

**SPORTS JUNIORS-LAS HIGUERAS.** — En Graneros, a las 14 horas, tres conjuntos. La delegación del Sports Juniors partirá a las 8 horas desde General Vial a las 8 horas desde General Vial.

LOS DOS MEJORES EQUIPOS DE LA  
SERIE DE ASCENSO JUEGAN HOYTRES CONJUNTOS DE  
"LA NACION" JUEGAN  
HOY EN LA MAÑANA

Hoy en la mañana en la cancha del Hospital Roberto del Río, el Deportivo "LA NACION" enfrentará al Deportivo Minera, con dos elencos adultos de fútbol y uno de división especial.

A las 9 deberán encontrarse los siguientes jugadores en la cancha: Díaz, Santelices, Rodríguez, Stuardo, Jara, Undurraga, Pizarro, Antognini, González, S. Ruiz, Hurtado, Orellana, R. Navarro, O. Orellana, O. Alvarado y Luis Perilla. (Esta es la división Especial, a cargo de A. Gutiérrez).

A las 9.45: Maldonado, Castro, Escalante, Borge, Yáñez, Cuevas, Gómez, G. Subiabre, M. Contreras, J. Molina, René Henríquez, Marcelo Rojas, M. Espinoza, Luis Vega y Segundo Lara, (2.º equipo a cargo de T. Gutiérrez).

A las 10.15 horas: los jugadores del primer equipo: Oscar Farías, Juan Contreras, Esteban Vismurales, Carlos Mesa, Javier Tena, Moisés Serrano, Ciro Muñoz, Armando Céspedes, Eduardo Arriola, Manuel Chávez, Reinaldo García, Julio Delgado y Raúl Jofré.

**DUPUCH-VALDEBENITO.** — Cancha No. 5 de la Comunidad San Ignacio, tres elencos, a las 14.30 horas.

**VALDES-CLUB J. BUSTAMANTE.** — Tres equipos, a las 14 horas en el Estadio El Llano.

**E. CUBA-U. FRESIA.** — A las 9 horas, tres conjuntos, cancha Radio de la Armada.

**EL VOLGA-L. RIQUELME.** — Tres equipos, a las 13.30 horas, cancha No. 6 del Parque Cousiño.

**30 DE JULIO-U. LOS LEONES.** — A las 14 horas, cancha No. 6 del Estado San Ignacio, tres equipos. El primer team del 30 de Julio formará con: Fernández, Rojas y Suárez; O. Silva, Alvarado y Pacheco; Kerner, Bravo, Ruiz, Vergara y Williamson.

**U. CARMEN-PERAFLOO.** —

## EN EL ESTADIO DE CARABINEROS SE ENFRENTAN ESTA TARDE EL BERNARDO O'HIGGINS E IBERIA.—BUEN SEMIFONDO

Cuatro calificados equipos de la División de Ascenso ofrecerán la principal reunión futbolística del día de hoy y que se verificará en el "Riel" del Estadio de Carabineros.

El encuentro de fondo correrá a cargo del Bernardo O'Higgins y Deportivo Iberia. Como es del conocimiento de los aficionados, el O'Higgins es campeón de su respectiva serie y en la actual temporada enfrentó en dos ocasiones al Balmatón en procura del derecho a subir a la serie superior del fútbol profesional. En el primero de esos partidos cayó derrotado y en el segundo empató. Este último era el decisivo, pero como la reglamentación señalaba que para ascender era necesario triunfar, el entusiasta equipo "rubio" debió conformarse con quedar donde estaba y probar otra vez suerte el año próximo.

Su contendidor, el Iberia, es uno de los conjuntos más efectivos del "Ascenso" y para el presente año ha logrado formar una escuadra de evidentes posibilidades para las expectativas del club son también las de lograr el título de campeón.

Prácticamente en el match básico del programa de esta tarde se enfrentarán los dos equipos que ostentan las mejores posibilidades para adjudicarse el cetro de la División de Ascenso en 1945.

Bajo la dirección del referee, señor Manuel Soto, extenderán sus líneas de la siguiente manera:

En la localidad este nombre, tres elencos, a las 15 horas.

**REAL OLIMPIO-S. MARTIN.** — A las 14.30 horas, cancha del último de los nombrados.

**COVADONGA-D. DE TORO HERRERA.** — Tres equipos, a las 15 horas, en Talagante.

La delegación del Covadonga partirá desde la Arrenda Bernardo O'Higgins con Covadonga a las 12.30 horas.

**YANCONAL-SAN ANDRES.** — Cancha de la Escuela de Artes y Oficios, a las 13.45 horas, tres conjuntos.

## CITACIONES

**ASOCIACION DE ARBITROS DE SANTIAGO.** — Sesión de Consejo, mañana a las 20 horas, en la Secretaría.

**RIVER PLATE F. C.** — Reunión general, hoy a las 9 horas en Pardo Orellana 1464.

**DEPORTIVO PRIMERO DE MAYO.** — Futbolistas de su team de honor, hoy a las 14.30 horas en la cancha de la Compañía de Teléfonos.

**ASOCIACION INFANTIL DE FUTBOL DE QUINTA NORMAL.** — Sesión de Consejo y Directorio, hoy a las 15.30 horas, en Maipú 936.

**DEPORTIVO ROBERTO ENCINA.** — Futbolistas del equipo juvenil, hoy a las 10 horas, en la cancha Manuel Acevedo.

**CLUB POBLACION CARMEN.** — Integrantes de sus 3 elencos de fútbol, hoy a las 11 horas, en cancha Lopal.

**BONORIO F. C.** — A sus jugadores, hoy a las 13.30 horas en su secretaría ubicada en calle Pinto esquina Maruri.

**CLUB POBLACION CARMEN.** — Integrantes de sus 3 elencos de fútbol, hoy a las 15.30 horas, en cancha Municipal de la Cisterna.

**ALIRON.** — A los jugadores jugadores, hoy a las 14 horas en su secretaría, calle Loreto esquina Santa Filomena; O. Silva, Pabaloza, Menares, Ramo, Silva, Rabi, Colla, Soto, Ibarra, Ruiz, smti, Astudillo, Reyes, Valenzuela A. Ramos y Muñoz.

**MONTEAR.** — Asamblea general de los componentes de la Sección Feminina, mañana a las 10 horas, en calle María Auxiliadora No. 868.

**CENTRAL FLORISTA-SAN CARLOS.** — Cancha de estos últimos, a las 14 horas, tres equipos.

**POVENIR JUNIORS-EN-PINED.** — Cancha de este último, hoy a las 14 horas, con tres elencos.

**LACUNZA-PUERTO NUEVO.** — Con tres conjuntos, hoy a las 14 horas en cancha No. 3 del Parque Cousiño.

**VIENA-PUERTO MONTERREY.** — Con tres conjuntos, hoy a las 14 horas, con tres equipos.

**SILIO-COMERCIO ATLANTICO.** — Con sus teams superiores

NOMINA OFICIAL DE LOS ARBITROS  
DE FUTBOL DESIGNADOS PARA HOY

## ACTUARAN EN LA CAPITAL Y ALREDEDORES

Para los diversos partidos de fútbol que se cumplirán hoy en canchas de la capital y alrededores, la Asociación de Arbitros ha hecho las siguientes designaciones oficiales:

**ESTADIO CARABINEROS.** — Tarde, 15 horas, señor Víctor Tapia; 16.30 horas, señor Manuel Soto.

**ESTADIO FERROVIARIO No. 1.** — Mañana: señores L. Fortunatti y A. Cuevas. Tarde: señor A. Alarcón C.

**ESTADIO FERROVIARIO No. 2.** — Mañana: señor R. Gbo. Tarde: señores A. Ramírez.

**ESTADIO FAMA.** — Mañana: señores H. Caballero Ch. y H. Caballero P. Tarde: señor R. Mesina.

**CL. DE TELEFONOS.** — Mañana: señor A. Vergara. Tarde: señores J. Suazo y L. Siduella.

**FABRICA DE PANOS.** — Mañana: señores M. Escobar y L. Ayala. Tarde: señor L. Albarrán.

**MACCABI.** — Mañana: señores I. Gerli y S. Lagos. Tarde: señor E. Ayarza.

**EUGENIO MAITE.** — Mañana: señores J. Aguilera y O. Manaut. Tarde: señores R. Aguirre y E. Miranda.

**FABRICA DE GAS.** — Mañana: señor A. Ponce. Tarde: señor H. Donaire.

**CAUPOCAN.** — Mañana: señor J. Pañados. Tarde: señor H. Barahona.

**INDEPENDENCIA.** — Mañana: señor O. Pinto. Tarde: señor G. Estellé.

**POBLACION BUZETA.** — Tarde: señor A. Herrera.

**ESTADIO ZAMBRANO No. 1.** — Tarde: señor A. Barahona.

**EL MONTE.** — Tarde: señor H. Salinas.

**TALAGANTE.** — Tarde: señor H. Carter.

**MAIPU.** — Tarde: señor R. Osorio.

**BUN.** — Tarde: señor A. Aracón.

**QUILICURA.** — Tarde: señores J. Castro y E. Núñez.

**SAN FERNANDO.** — Tarde: señor E. Bustamante.

EN CONCHALI SIGUE  
LA COMPETENCIA DE  
FUTBOL DE APERTURA

La Asociación de Fútbol de Conchal, continúa hoy su campeonato de apertura con el siguiente programa de partidos:

**CANCHA NORTE AMERICA.** — 15 horas: Dos elencos, Monterrey Juniors con Esquel Jorquera. Director de turno, Atlético Chacabuco. Arbitros: Betina María y Vivacita.

**CANCHA UNION CONCHALI.** — Unión Conchal con Víctor Chorrillos: 16 horas: Dos elencos, Director de turno, Vivacita. Arbitros: Betina María y Vivacita.

**CANCHA EL RAYO.** — 15 horas: Serie B, 20 de Enero-Villa Moderna con Vivacita. Director de turno, Víctor Chorrillos. Arbitros: Betina María y Vivacita.

**CANCHA EL RAYO.** — 17 horas: Serie A, 20 de

BADMINTON  
ENTRENA HOY

Hoy a las 10 horas en la cancha de Independencia, 3200 cumplirá una sesión de entrenamiento el equipo profesional de fútbol del Badminton.

Esta práctica será controlada por el "coach" de la institución, señor Máximo Gajay.

Entra-Villa Moderna, con El Rayo. Director de turno, Unión Conchal. Arbitro, señor Julio Mondaca.

**CANCHA ABISINIA.** — 15 horas: Serie B, Atlético Chacabuco con Abisina. Arbitro, Guerra de Monterrey; 17 horas: Serie A, Nueva de Monterrey con Abisina. Arbitro, Atlético Chacabuco. Director de turno, Enrique Mac Iver.



# Achondo será hoy un peligroso rival para Vieira

## Las mejores figuras del ciclismo nacional harán frente al "crack" Saavedra en los 100 kilómetros

ESTA IMPORTANTE PRUEBA SE CORRE HOY EN LA TARDE EN EL VELODROMO DE SANTA LAURA.—EL CAMPEON ARGENTINO FORMARA PAREJA CON LUIS RIVERA

Esta tarde en el velódromo del Estadio de Santa Laura se disputará una de las pruebas ciclistas de mayor trascendencia que se hayan organizado en nuestro país en los últimos tiempos. Se trata de los 100 kilómetros por

puesto las Asociaciones de Santiago, Valparaíso y Viña del Mar. Tendrán la responsabilidad de luchar frente al "crack" Saavedra figuras de las apiladas de Jaime Guzmán, Fernando Quintana, Guillermo Bahamondes



SERA LA ATRACCION.— El crack argentino Remigio Saavedra, uno de los más altos valores del ciclismo sudamericano y verdadera atracción en la prueba que se disputa en Santa Laura.

El crack argentino Remigio Saavedra, uno de los más altos valores del ciclismo sudamericano y verdadera atracción en la prueba que se disputa en Santa Laura.

Ahora Saavedra se halla en Chile desde hace aproximadamente un mes y durante todo ese tiempo se ha dedicado a entrenarse para la competencia en que participará en la tarde. Formará pareja con J. Rivera, uno de los más prometedores elementos del ciclismo chileno.

El prestigio del ciclismo chileno en los 100 kilómetros por equipo será defendido por los mejores conjuntos que han con-

COLO COLO F. C.

El conjunto de honor del Colo Colo, que continúa preparándose para intervenir en el Campeonato de Campeones y Campeonato Oficial de 1945 de la Asociación Central de Fútbol de Santiago, se trasladará hoy a Rancagua, donde disputará el primer partido del cuadrante superior del Deportivo América, de esa ciudad, equipo que está considerado como uno de los más capacitados de esa región.

La dirección técnica de los albos, hará actuar en esta oportunidad a la mayoría de los jugadores que forman el plantel titular del equipo profesional, a saber: Sabal, Prieto, Puelizola, Urrut, Scott, Hornosabal (capitán), Pastenes, Medina, Muñoz, Aranda, Peñalosa, Dominguez, Contreras, T. Rojas, H. Rojas, Uribe y Videla.

La representación colorada partirá a las 9.15 desde Estación Central, irán a cargo de los señores Mario Almada, Santiago Rolando y Luis Tirado, señor último entrenador del equipo.

TEAMS INFANTILES

Los equipos infantiles cumplirán sus presentaciones amistosas ante el Club Alborada, hoy a las 15 horas, en la cancha Población La Florida. Intervendrán los elencos de primera y tercera división y el cuadro juvenil.

EQUIPO "B"

Se dirigirá hoy a San Fernando.

## PERDIO AUDAX EN CONCEPCION

UN COMBINADO DE TRES CLUBES DERROTO AL VICECAMPEON PROFESIONAL DE SANTIAGO POR 4 GOLES CONTRA 3.—GIORGI DESVIO UN PENAL FALTANDO UN MINUTO PARA LA TERNACION DEL MATCH.—EL TEAM METROPOLITANO ENFRENTA HOY AL FERNANDEZ VIAL REFORZADO

En la cancha del Estadio Municipal de Concepción, debutó en la tarde de ayer el equipo profesional de fútbol del Audax Sportivo Italiano, frente a un combinado de los clubes Lord Cochran, Caupolicán y Minerales, imponiéndose el conjunto penquista por cuatro goles contra tres.

La reunión fue presenciada por un público de más o menos tres mil quinientas personas y su recaudación alcanzó a \$ 21.600.

Arbitró el referee de Concepción, señor Figueroa. Composición de los equipos:

CONCEPCION			Totres		
Montecinos	Lagos	Medel	Urzúa	Ascar	Ruiz
			Arvenculas	Correa	Burgos
—			—		
Diaz	Varela	Morales	Alcantara	Roma	Piñero
			Henríquez	Dejeas	
			Chirino	Roa	
			AUDAX ITALIANO		

## Con un "fixture" novedoso prosigue el Décimo Certamen Provincial de Fútbol

EN LA MAYORIA DE LOS PARTIDOS FIJADOS PARA ESTA TARDE ACTUARAN EQUIPOS VENCEDORES.—ES UNO DE LOS PRINCIPALES CAMPEONATOS DE LOS AMATEURS

Esta tarde se cumplirá la segunda rueda del Campeonato Provincial de Fútbol Amateur, que con la intervención de los más calificados elencos de la capital y comunas vecinas, organiza todos los años en esta época la Asociación de Fútbol de Santiago.

El programa de hoy presenta perspectivas de interés, ya que en la mayoría de los partidos, alterarán aquellos elencos que lograron salir airoso en sus compromisos de la fecha inicial. En los demás lances, se definirá con claridad que quedaron empatados.

Damos a conocer en seguida el "fixture" oficial elaborado por la Asociación.

ESTADIO FERROVIARIO.—Briga de Maipo con Unión Ferroviaria, 16.45 horas; Arbitro, señor Alfonso Alarcón. Turno, Lautaro Atlético.

CANCHA POBLACION BUZET.—Trilce Hinc con Santa Ayer, 16.45 horas; Arbitro, señor Archibaldo Herrera. Turno, Teniente Godoy.

CANCHA EUGENIO MATTE.—Campos de Batalla de Maipo con

ESTADIO TALAGANTE.—Unión Ochagavía con Alianza Viguer, 16.30 horas; Arbitro, señor Hernán Carter. Turno, señor Rafael Fuen-

CANCHA MACCABI.—R. Suárez-Mujica con Cuatro Naciones, 16.45 horas; Arbitro, señor Eduardo Ayra. Turno, Dep. Maccabi.

ESTADIO TALAGANTE.—Unión Ochagavía con Alianza Viguer, 16.30 horas; Arbitro, señor Hernán Carter. Turno, señor Rafael Fuen-

CANCHA MACCABI.—R. Suárez-Mujica con Cuatro Naciones, 16.45 horas; Arbitro, señor Eduardo Ayra. Turno, Dep. Maccabi.

ESTADIO TALAGANTE.—Unión Ochagavía con Alianza Viguer, 16.30 horas; Arbitro, señor Hernán Carter. Turno, señor Rafael Fuen-

CANCHA MACCABI.—R. Suárez-Mujica con Cuatro Naciones, 16.45 horas; Arbitro, señor Eduardo Ayra. Turno, Dep. Maccabi.

ESTADIO TALAGANTE.—Unión Ochagavía con Alianza Viguer, 16.30 horas; Arbitro, señor Hernán Carter. Turno, señor Rafael Fuen-

CANCHA MACCABI.—R. Suárez-Mujica con Cuatro Naciones, 16.45 horas; Arbitro, señor Eduardo Ayra. Turno, Dep. Maccabi.

ESTADIO TALAGANTE.—Unión Ochagavía con Alianza Viguer, 16.30 horas; Arbitro, señor Hernán Carter. Turno, señor Rafael Fuen-

CANCHA MACCABI.—R. Suárez-Mujica con Cuatro Naciones, 16.45 horas; Arbitro, señor Eduardo Ayra. Turno, Dep. Maccabi.

ESTADIO TALAGANTE.—Unión Ochagavía con Alianza Viguer, 16.30 horas; Arbitro, señor Hernán Carter. Turno, señor Rafael Fuen-

CANCHA MACCABI.—R. Suárez-Mujica con Cuatro Naciones, 16.45 horas; Arbitro, señor Eduardo Ayra. Turno, Dep. Maccabi.

ESTADIO TALAGANTE.—Unión Ochagavía con Alianza Viguer, 16.30 horas; Arbitro, señor Hernán Carter. Turno, señor Rafael Fuen-

CANCHA MACCABI.—R. Suárez-Mujica con Cuatro Naciones, 16.45 horas; Arbitro, señor Eduardo Ayra. Turno, Dep. Maccabi.

ESTADIO TALAGANTE.—Unión Ochagavía con Alianza Viguer, 16.30 horas; Arbitro, señor Hernán Carter. Turno, señor Rafael Fuen-

CANCHA MACCABI.—R. Suárez-Mujica con Cuatro Naciones, 16.45 horas; Arbitro, señor Eduardo Ayra. Turno, Dep. Maccabi.

ESTADIO TALAGANTE.—Unión Ochagavía con Alianza Viguer, 16.30 horas; Arbitro, señor Hernán Carter. Turno, señor Rafael Fuen-

CANCHA MACCABI.—R. Suárez-Mujica con Cuatro Naciones, 16.45 horas; Arbitro, señor Eduardo Ayra. Turno, Dep. Maccabi.

ESTADIO TALAGANTE.—Unión Ochagavía con Alianza Viguer, 16.30 horas; Arbitro, señor Hernán Carter. Turno, señor Rafael Fuen-

CANCHA MACCABI.—R. Suárez-Mujica con Cuatro Naciones, 16.45 horas; Arbitro, señor Eduardo Ayra. Turno, Dep. Maccabi.

ESTADIO TALAGANTE.—Unión Ochagavía con Alianza Viguer, 16.30 horas; Arbitro, señor Hernán Carter. Turno, señor Rafael Fuen-

CANCHA MACCABI.—R. Suárez-Mujica con Cuatro Naciones, 16.45 horas; Arbitro, señor Eduardo Ayra. Turno, Dep. Maccabi.

ESTADIO TALAGANTE.—Unión Ochagavía con Alianza Viguer, 16.30 horas; Arbitro, señor Hernán Carter. Turno, señor Rafael Fuen-

CANCHA MACCABI.—R. Suárez-Mujica con Cuatro Naciones, 16.45 horas; Arbitro, señor Eduardo Ayra. Turno, Dep. Maccabi.

ESTADIO TALAGANTE.—Unión Ochagavía con Alianza Viguer, 16.30 horas; Arbitro, señor Hernán Carter. Turno, señor Rafael Fuen-

CANCHA MACCABI.—R. Suárez-Mujica con Cuatro Naciones, 16.45 horas; Arbitro, señor Eduardo Ayra. Turno, Dep. Maccabi.

ESTADIO TALAGANTE.—Unión Ochagavía con Alianza Viguer, 16.30 horas; Arbitro, señor Hernán Carter. Turno, señor Rafael Fuen-

CANCHA MACCABI.—R. Suárez-Mujica con Cuatro Naciones, 16.45 horas; Arbitro, señor Eduardo Ayra. Turno, Dep. Maccabi.

ESTADIO TALAGANTE.—Unión Ochagavía con Alianza Viguer, 16.30 horas; Arbitro, señor Hernán Carter. Turno, señor Rafael Fuen-

CANCHA MACCABI.—R. Suárez-Mujica con Cuatro Naciones, 16.45 horas; Arbitro, señor Eduardo Ayra. Turno, Dep. Maccabi.

ESTADIO TALAGANTE.—Unión Ochagavía con Alianza Viguer, 16.30 horas; Arbitro, señor Hernán Carter. Turno, señor Rafael Fuen-

CANCHA MACCABI.—R. Suárez-Mujica con Cuatro Naciones, 16.45 horas; Arbitro, señor Eduardo Ayra. Turno, Dep. Maccabi.

ESTADIO TALAGANTE.—Unión Ochagavía con Alianza Viguer, 16.30 horas; Arbitro, señor Hernán Carter. Turno, señor Rafael Fuen-

CANCHA MACCABI.—R. Suárez-Mujica con Cuatro Naciones, 16.45 horas; Arbitro, señor Eduardo Ayra. Turno, Dep. Maccabi.

ESTADIO TALAGANTE.—Unión Ochagavía con Alianza Viguer, 16.30 horas; Arbitro, señor Hernán Carter. Turno, señor Rafael Fuen-

EL CRACK BRASILEÑO DEBE DAR EN ESTA MATCH UNA PRUEBA DE SU CALIDAD.—AYER LA COMBINACION ACHONDO-TRULLENQUE IMPUSO EN SETS CONSECUTIVOS A VIEIRA-FACONDI.—EN DOBLES DE DAMAS, GANARON FALAR LAMPERT E IRMA COVARRUBIAS.—BALBIERS Y LIZANA, EN LA FINAL DE LA SELECCION

Una numerosa concurrencia se congregó ayer en las aspas de la cancha central de Stade Francals, atraída especialmente por el partido de dobles que oponía a la pareja formada por el jugador brasileño Achedo y Trullenque, y Tomás Facondi contra la combinación chilena integrada por Renato Achondo y Alfredo Trullenque.

El partido — que fue dirigido por el umpire Roberto Salas — tuvo momentos de franca atracción, y aún cuando la combinación formada por Achedo y Trullenque primó constantemente gracias a su mayor velocidad de desplazamiento y de stroke la pareja contraria opuso, por instantes, a la buena calidad de sus rivales, acciones también de clase, en especial en las inmediaciones de la red, en donde se produjeron interesantes duelos de volés.

El partido se definió en favor de Achedo y Trullenque por la cuenta de 63, 63 y 63, y cabe destacar la constancia que tuvo en las tres etapas del partido, el servicio de Achedo, motivo que hizo inclinar la balanza a favor de su combinación.

En la tarde, venciendo a Achedo, fue el jugador más regular, ya que Trullenque, si bien por instantes tuvo lucidas intervenciones a base de su volé y de su smash, generalmente tuvo dificultades en la devolución de saques, con lo cual cometió numerosos errores.

Por lo que respecta a Vieira, nos corresponde manifestar que demostró en verdad poseer una buena concepción del juego de dobles, pero estuvo constantemente irregular en su acción de volé, a la cual ni imprimió, en general, la velocidad que las circunstancias requerían. Ahora bien, nos corresponde insistir en una circunstancia especial en lo que se refiere a la expedición de este jugador en el doble de ayer. Vieira, conocedor del juego, busca siempre una buena posición cerca de la línea, pero se vio así forzado a ubicarse en la mitad de la cancha, pues su partner — Tomás Facondi — posee en contra de sus aptitudes de doblista una deficiente ubicación que no le lleva casi nunca más allá de la línea del cuadro de servicio desde donde es imposible definir los tantos y sólo tiene el jugador que limitarse a Vieira, tratando volés defensivos.

En la tarde, venciendo a Achedo, fue el jugador más regular, ya que Trullenque, si bien por instantes tuvo lucidas intervenciones a base de su volé y de su smash, generalmente tuvo dificultades en la devolución de saques, con lo cual cometió numerosos errores.

Por lo que respecta a Vieira, nos corresponde manifestar que demostró en verdad poseer una buena concepción del juego de dobles, pero estuvo constantemente irregular en su acción de volé, a la cual ni imprimió, en general, la velocidad que las circunstancias requerían. Ahora bien, nos corresponde insistir en una circunstancia especial en lo que se refiere a la expedición de este jugador en el doble de ayer. Vieira, conocedor del juego, busca siempre una buena posición cerca de la línea, pero se vio así forzado a ubicarse en la mitad de la cancha, pues su partner — Tomás Facondi — posee en contra de sus aptitudes de doblista una deficiente ubicación que no le lleva casi nunca más allá de la línea del cuadro de servicio desde donde es imposible definir los tantos y sólo tiene el jugador que limitarse a Vieira, tratando volés defensivos.

En la tarde, venciendo a Achedo, fue el jugador más regular, ya que Trullenque, si bien por instantes tuvo lucidas intervenciones a base de su volé y de su smash, generalmente tuvo dificultades en la devolución de saques, con lo cual cometió numerosos errores.

Por lo que respecta a Vieira, nos corresponde manifestar que demostró en verdad poseer una buena concepción del juego de dobles, pero estuvo constantemente irregular en su acción de volé, a la cual ni imprimió, en general, la velocidad que las circunstancias requerían. Ahora bien, nos corresponde insistir en una circunstancia especial en lo que se refiere a la expedición de este jugador en el doble de ayer. Vieira, conocedor del juego, busca siempre una buena posición cerca de la línea, pero se vio así forzado a ubicarse en la mitad de la cancha, pues su partner — Tomás Facondi — posee en contra de sus aptitudes de doblista una deficiente ubicación que no le lleva casi nunca más allá de la línea del cuadro de servicio desde donde es imposible definir los tantos y sólo tiene el jugador que limitarse a Vieira, tratando volés defensivos.

En la tarde, venciendo a Achedo, fue el jugador más regular, ya que Trullenque, si bien por instantes tuvo lucidas intervenciones a base de su volé y de su smash, generalmente tuvo dificultades en la devolución de saques, con lo cual cometió numerosos errores.

Por lo que respecta a Vieira, nos corresponde manifestar que demostró en verdad poseer una buena concepción del juego de dobles, pero estuvo constantemente irregular en su acción de volé, a la cual ni imprimió, en general, la velocidad que las circunstancias requerían. Ahora bien, nos corresponde insistir en una circunstancia especial en lo que se refiere a la expedición de este jugador en el doble de ayer. Vieira, conocedor del juego, busca siempre una buena posición cerca de la línea, pero se vio así forzado a ubicarse en la mitad de la cancha, pues su partner — Tomás Facondi — posee en contra de sus aptitudes de doblista una deficiente ubicación que no le lleva casi nunca más allá de la línea del cuadro de servicio desde donde es imposible definir los tantos y sólo tiene el jugador que limitarse a Vieira, tratando volés defensivos.

En la tarde, venciendo a Achedo, fue el jugador más regular, ya que Trullenque, si bien por instantes tuvo lucidas intervenciones a base de su volé y de su smash, generalmente tuvo dificultades en la devolución de saques, con lo cual cometió numerosos errores.

Por lo que respecta a Vieira, nos corresponde manifestar que demostró en verdad poseer una buena concepción del juego de dobles, pero estuvo constantemente irregular en su acción de volé, a la cual ni imprimió, en general, la velocidad que las circunstancias requerían. Ahora bien, nos corresponde insistir en una circunstancia especial en lo que se refiere a la expedición de este jugador en el doble de ayer. Vieira, conocedor del juego, busca siempre una buena posición cerca de la línea, pero se vio así forzado a ubicarse en la mitad de la cancha, pues su partner — Tomás Facondi — posee en contra de sus aptitudes de doblista una deficiente ubicación que no le lleva casi nunca más allá de la línea del cuadro de servicio desde donde es imposible definir los tantos y sólo tiene el jugador que limitarse a Vieira, tratando volés defensivos.

En la tarde, venciendo a Achedo, fue el jugador más regular, ya que Trullenque, si bien por instantes tuvo lucidas intervenciones a base de su volé y de su smash, generalmente tuvo dificultades en la devolución de saques, con lo cual cometió numerosos errores.

Por lo que respecta a Vieira, nos corresponde manifestar que demostró en verdad poseer una buena concepción del juego de dobles, pero estuvo constantemente irregular en su acción de volé, a la cual ni imprimió, en general, la velocidad que las circunstancias requerían. Ahora bien, nos corresponde insistir en una circunstancia especial en lo que se refiere a la expedición de este jugador en el doble de ayer. Vieira, conocedor del juego, busca siempre una buena posición cerca de la línea, pero se vio así forzado a ubicarse en la mitad de la cancha, pues su partner — Tomás Facondi — posee en contra de sus aptitudes de doblista una deficiente ubicación que no le lleva casi nunca más allá de la línea del cuadro de servicio desde donde es imposible definir los tantos y sólo tiene el jugador que limitarse a Vieira, tratando volés defensivos.

En la tarde, venciendo a Achedo, fue el jugador más regular, ya que Trullenque, si bien por instantes tuvo lucidas intervenciones a base de su volé y de su smash, generalmente tuvo dificultades en la devolución de saques, con lo cual cometió numerosos errores.

Por lo que respecta a Vieira, nos corresponde manifestar que demostró en verdad poseer una buena concepción del juego de dobles, pero estuvo constantemente irregular en su acción de volé, a la cual ni imprimió, en general, la velocidad que las circunstancias requerían. Ahora bien, nos corresponde insistir en una circunstancia especial en lo que se refiere a la expedición de este jugador en el doble de ayer. Vieira, conocedor del juego, busca siempre una buena posición cerca de la línea, pero se vio así forzado a ubicarse en la mitad de la cancha, pues su partner — Tomás Facondi — posee en contra de sus aptitudes de doblista una deficiente ubicación que no le lleva casi nunca más allá de la línea del cuadro de servicio desde donde es imposible definir los tantos y sólo tiene el jugador que limitarse a Vieira, tratando volés defensivos.

En la tarde, venciendo a Achedo, fue el jugador más regular, ya que Trullenque, si bien por instantes tuvo lucidas intervenciones a base de su volé y de su smash, generalmente tuvo dificultades en la devolución de saques, con lo cual cometió numerosos errores.

Por lo que respecta a Vieira, nos corresponde manifestar que demostró en verdad poseer una buena concepción del juego de dobles, pero estuvo constantemente irregular en su acción de volé, a la cual ni imprimió, en general, la velocidad que las circunstancias requerían. Ahora bien, nos corresponde insistir en una circunstancia especial en lo que se refiere a la expedición de este jugador en el doble de ayer. Vieira, conocedor del juego, busca siempre una buena posición cerca de la línea, pero se vio así forzado a ubicarse en la mitad de la cancha, pues su partner — Tomás Facondi — posee en contra de sus aptitudes de doblista una deficiente ubicación que no le lleva casi nunca más allá de la línea del cuadro de servicio desde donde es imposible definir los tantos y sólo tiene el jugador que limitarse a Vieira, tratando volés defensivos.

En la tarde, venciendo a Achedo, fue el jugador más regular, ya que Trullenque, si bien por instantes tuvo lucidas intervenciones a base de su volé y de su smash, generalmente tuvo dificultades en la devolución de saques, con lo cual cometió numerosos errores.

Por lo que respecta a Vieira, nos corresponde manifestar que demostró en verdad poseer una buena concepción del juego de dobles, pero estuvo constantemente irregular en su acción de volé, a la cual ni imprimió, en general, la velocidad que las circunstancias requerían. Ahora bien, nos corresponde insistir en una circunstancia especial en lo que se refiere a la expedición de este jugador en el doble de ayer. Vieira, conocedor del juego, busca siempre una buena posición cerca de la línea, pero se vio así forzado a ubicarse en la mitad de la cancha, pues su partner — Tomás Facondi — posee en contra de sus aptitudes de doblista una deficiente ubicación que no le lleva casi nunca más allá de la línea del cuadro de servicio desde donde es imposible definir los tantos y sólo tiene el jugador que limitarse a Vieira, tratando volés defensivos.

En la tarde, venciendo a Achedo, fue el jugador más regular, ya que Trullenque, si bien por instantes tuvo lucidas intervenciones a base de su volé y de su smash, generalmente tuvo dificultades en la devolución de saques, con lo cual cometió numerosos errores.

Por lo que respecta a Vieira, nos corresponde manifestar que demostró en verdad poseer una buena concepción del juego de dobles, pero estuvo constantemente irregular en su acción de volé, a la cual ni imprimió, en general, la velocidad que las circunstancias requerían. Ahora bien, nos corresponde insistir en una circunstancia especial en lo que se refiere a la expedición de este jugador en el doble de ayer. Vieira, conocedor del juego, busca siempre una buena posición cerca de la línea, pero se vio así forzado a ubicarse en la mitad de la cancha, pues su partner — Tomás Facondi — posee en contra de sus aptitudes de doblista una deficiente ubicación que no le lleva casi nunca más allá de la línea del cuadro de servicio desde donde es imposible definir los tantos y sólo tiene el jugador que limitarse a Vieira, tratando volés defensivos.

En la tarde, venciendo a Achedo, fue el jugador más regular, ya que Trullenque, si bien por instantes tuvo lucidas intervenciones a base de su volé y de su smash, generalmente tuvo dificultades en la devolución de saques, con lo cual cometió numerosos errores.

Por lo que respecta a Vieira, nos corresponde manifestar que demostró en verdad poseer una buena concepción del juego de dobles, pero estuvo constantemente irregular en su acción de volé, a la cual ni imprimió, en general, la velocidad que las circunstancias requerían. Ahora bien, nos corresponde insistir en una circunstancia especial en lo que se refiere a la expedición de este jugador en el doble de ayer. Vieira, conocedor del juego, busca siempre una buena posición cerca de la línea, pero se vio así forzado a ubicarse en la mitad de la cancha, pues su partner — Tomás Facondi — posee en contra de sus aptitudes de doblista una deficiente ubicación que no le lleva casi nunca más allá de la línea del cuadro de servicio desde donde es imposible definir los tantos y sólo tiene el jugador que limitarse a Vieira, tratando volés defensivos.

En la tarde, venciendo a Achedo, fue el jugador más regular, ya que Trullenque, si bien por instantes tuvo lucidas intervenciones a base de su volé y de su smash, generalmente tuvo dificultades en la devolución de saques, con lo cual cometió numerosos errores.

## C. D. MAGALLANES

El Club Magallanes nos ha pedido la publicación del siguiente boletín oficial de sus actividades:

BATLE SOCIAL.— Hoy se efectuará a las 21 horas el clásico baile social, que estará amenizado como en ocasiones anteriores por una excelente orquesta. Se había pensado presentar en esta oportunidad a los socios de la institución a los nuevos jugadores, pero, circunstancias impredictables han dilatado su arribo hasta el próximo martes, por lo cual este simpático acto se verificará el domingo próximo, en que se jugará el primer encuentro del Campeonato de Campeones.

—Durante la semana la Tesorería atenderá a los socios que quieran ponerse al día en el pago de sus cuotas en Hacienda 1492, a fin de gozar de la franquicia de entrar gratuitamente a la cancha con su respectivo carnet en la reunión en que participó el primer equipo del club "Magallanes".

—Hoy, a las 9 horas, entrenará el equipo en el Estadio Los

Estadio Los

Estadio Los

Estadio Los

Estadio Los

Estadio Los

Estadio Los

Estadio Los

Estadio Los

Estadio Los

Estadio Los

Estadio Los

Estadio Los

Estadio Los

Estadio Los

Estadio Los

Estadio Los

Estadio Los

Estadio Los

Estadio Los

Estadio Los

Estadio Los

Estadio Los

Estadio Los

Estadio Los

Estadio Los

Estadio Los

Estadio Los

Estadio Los

Estadio Los

Estadio Los

Estadio Los

Estadio Los

## FUTBOL Y PEDESTRISMO

HABRA DURANTE TODO EL DIA EN EL CANODROMO

En las canchas del Canódromo se efectuará durante el día de hoy un festival de fútbol, en conformidad al siguiente programa:

CANCHA N.º 1.—9.15 horas: Badminton con Santiago Morning.

Infantiles.

10.15 horas: Santiago Morning con Badminton, equipos juveniles.

11.15 horas: Badminton con

El equipo en el Estadio Los

Estadio Los

Estadio Los

Estadio Los

Estadio Los

Estadio Los

Estadio Los

Estadio Los

Estadio Los

Estadio Los

Estadio Los

Estadio Los

Estadio Los

Estadio Los

Estadio Los

Estadio Los

Estadio Los



T U R F
Buena Fe contará con un favoritismo abrumador en el "Cotejo de Potrancas"

LA INVICTA HIJA DE OAKLAND SOBRESALE EN EL CONJUNTO.—ARGIZA Y VITAMINA D. APARECEN COMO SUS RIVALES MAS DESTACADAS.—EN LAS CARRERAS RESERVADAS A ELEMENTOS PERDEDORES DE TRES AÑOS DE EDAD PUEDEN GANAR ELKINGTON Y FEMININA.—HAMLET, TENIDO POR CRACK, SERA FAVORITO EN LA RESERVA A DOS AÑOS.—CHOKER DEBE IMPONER SU CALIDAD EN LA MILLA Y MEDIA DE LA CUARTA CARRERA.— EN LAS OTRAS PRUEBAS SOBRE SALEN ESCORPION, COPY, LONCOPANGUE Y CLEMENCIA

APRECIACIONES Y PRONOSTICOS
La segunda reunión de la temporada de otoño en el Club Hipico de Chile, que se celebrará el domingo 8 de abril de 1945, en la cancha de la ciudad de Santiago, promete ser una de las más interesantes de la temporada. En esta ocasión se disputarán varias carreras de gran importancia, entre ellas la "Cotejo de Potrancas", que será el evento principal. En esta carrera se enfrentarán a las invictas Argiza y Vitamina D, que son consideradas como las favoritas. También se disputarán carreras reservadas para elementos perdedores de tres años de edad, donde se espera que Elkington y Femenina sean los ganadores. En la cuarta carrera, Hamlet, considerado como un crack, será el favorito. En las otras pruebas sobresalen Escorpion, Copy, Loncopangue y Clemencia.

CLUB HIPICO - Domingo 8 de Abril de 1945

PRIMERA CARRERA, a las 1.40 P. M. — 1.300 metros. — Premio OREGANO. — Serie B. — Para caballos de tres años, que no hayan ganado. — Peso: 55 kilos. — Inscripción: \$ 45. — Premios: \$ 13.000 al primero, \$ 3.900 al segundo, \$ 1.950 al tercero y \$ 450 al cuarto.

Table with 4 columns: Caballo, Propietario, Jockey, and Odds. Lists horses and their owners for the first race.

SEGUNDA CARRERA, a las 2.15 P. M. — 1.300 metros. — Premio ORO. — Serie A. — Para caballos de tres años, que no hayan ganado. — Peso: 55 kilos. — Inscripción: \$ 45. — Premios: \$ 13.000 al primero, \$ 3.900 al segundo, \$ 1.950 al tercero y \$ 450 al cuarto.

Table with 4 columns: Caballo, Propietario, Jockey, and Odds. Lists horses and their owners for the second race.

TERCERA CARRERA, a las 3.45 P. M. — 1.300 metros. — Premio OLASCOAGA. — Para potrillos de tres años, que no hayan ganado. — Peso: 55 kilos. — Inscripción: \$ 30. — Premios: \$ 13.000 al primero, \$ 4.500 al segundo, \$ 2.250 al tercero y \$ 900 al cuarto.

Table with 4 columns: Caballo, Propietario, Jockey, and Odds. Lists horses and their owners for the third race.

CUARTA CARRERA, a las 5.15 P. M. — 1.300 metros. — Premio ORFORD. — Para caballos de tres años y más, que no hayan ganado. — Peso: 55 kilos. — Inscripción: \$ 30. — Premios: \$ 13.000 al primero, \$ 4.500 al segundo, \$ 2.250 al tercero y \$ 900 al cuarto.

Table with 4 columns: Caballo, Propietario, Jockey, and Odds. Lists horses and their owners for the fourth race.

CARRERA A, a las 3.45 P. M. — 1.300 metros. — Premio OREGANO. — Serie A. — Para caballos de tres años y más, que no hayan ganado. — Peso: 55 kilos. — Inscripción: \$ 30. — Premios: \$ 13.000 al primero, \$ 4.500 al segundo, \$ 2.250 al tercero y \$ 900 al cuarto.

Table with 4 columns: Caballo, Propietario, Jockey, and Odds. Lists horses and their owners for the fifth race.

QUINTA CARRERA, a las 5.15 P. M. — 1.300 metros. — Premio OREGANO. — Serie B. — Para caballos de tres años y más, que no hayan ganado. — Peso: 55 kilos. — Inscripción: \$ 30. — Premios: \$ 13.000 al primero, \$ 4.500 al segundo, \$ 2.250 al tercero y \$ 900 al cuarto.

Table with 4 columns: Caballo, Propietario, Jockey, and Odds. Lists horses and their owners for the sixth race.

SEXTA CARRERA, a las 6.45 P. M. — 1.300 metros. — Premio OREGANO. — Serie A. — Para caballos de tres años y más, que no hayan ganado. — Peso: 55 kilos. — Inscripción: \$ 30. — Premios: \$ 13.000 al primero, \$ 4.500 al segundo, \$ 2.250 al tercero y \$ 900 al cuarto.

Table with 4 columns: Caballo, Propietario, Jockey, and Odds. Lists horses and their owners for the seventh race.

T U R F
MUESTRA QUE ES CAPAZ DE DISPENSAR VENTAJAS A SUS ADVERSARIOS DEL CLASICO "OTOÑO"

1500 METROS EN QUE EL PUPULO DE VODANOVIC, CON 62 KILOS, ENFRENTARA A UN NUMEROSO GRUPO DE CALIFICADOS ELEMENTOS DE LAS PISTAS.—LA CUARACHA Y TONICA, SUS MAS SERIOS ENEMIGOS.— CACATUA PUEDE SALIR DE PERDEDORES.— VIENTO FUERTE, GRAN CARTA EN LOS DOS MIL DE LA CUARTA.— EN LAS OTRAS CARRERAS SOMOS PARTIDARIOS DE IZU, FRIETA, BONDADOSA, POLOÑESA, CHARRATERA Y MELITON

APRECIACIONES Y PRONOSTICOS
El Hipódromo Chile ofrece hoy una programación que tiene como atractivo principal el clásico "OTOÑO", que se disputará a las 1.300 metros. En esta carrera se enfrentarán a los favoritos Vodanovic y Tónica, que son considerados como los más fuertes. También se disputarán carreras reservadas para elementos perdedores de tres años de edad, donde se espera que Izu, Frieta, Bondadosa, Poloñesa, Charratera y Meliton sean los ganadores. En la cuarta carrera, Cacatua, considerado como un crack, será el favorito. En las otras pruebas sobresalen Viento Fuerte, Gran Carta, Izu, Frieta, Bondadosa, Poloñesa, Charratera y Meliton.

KLIPUDRON O CHILE.- Domingo 8 de Abril de 1945

PRIMERA CARRERA, a las 1.45 A. M. — 950 metros. — Premio ACERO. — Serie A. — Para caballos de tres años y más, que no hayan ganado. — Peso: 55 kilos. — Inscripción: \$ 110. — Premios: \$ 11.000 al primero, \$ 3.300 al segundo, \$ 1.650 al tercero y \$ 450 al cuarto.

Table with 4 columns: Caballo, Propietario, Jockey, and Odds. Lists horses and their owners for the first race.

SEGUNDA CARRERA, a las 2.15 A. M. — 950 metros. — Premio DOBLON. — Serie A. — Para potrancas de tres años no ganadoras. — Peso: 55 kilos. — Inscripción: \$ 120. — Premios: \$ 13.000 al primero, \$ 3.900 al segundo, \$ 1.950 al tercero y \$ 450 al cuarto.

Table with 4 columns: Caballo, Propietario, Jockey, and Odds. Lists horses and their owners for the second race.

TERCERA CARRERA, a las 3.15 A. M. — 1.200 metros. — Premio DASH. — Serie A. — Para caballos de tres años y más, que no hayan ganado. — Peso: 55 kilos. — Inscripción: \$ 140. — Premios: \$ 14.000 al primero, \$ 4.200 al segundo, \$ 2.100 al tercero y \$ 600 al cuarto.

Table with 4 columns: Caballo, Propietario, Jockey, and Odds. Lists horses and their owners for the third race.

CUARTA CARRERA, a las 4.15 A. M. — 2.000 metros. — Premio DANUBIO. — Handicap para todo caballo. — Inscripción: \$ 300. — Premios: \$ 20.000 al primero, \$ 6.000 al segundo, \$ 3.000 al tercero y \$ 1.500 al cuarto.

Table with 4 columns: Caballo, Propietario, Jockey, and Odds. Lists horses and their owners for the fourth race.

QUINTA CARRERA, a las 5.15 A. M. — 1.200 metros. — Premio DASH. — Serie A. — Para caballos de tres años y más, que no hayan ganado. — Peso: 55 kilos. — Inscripción: \$ 110. — Premios: \$ 11.000 al primero, \$ 3.300 al segundo, \$ 1.650 al tercero y \$ 450 al cuarto.

Table with 4 columns: Caballo, Propietario, Jockey, and Odds. Lists horses and their owners for the fifth race.

SEXTA CARRERA, a las 6.15 A. M. — 1.500 METROS. — Premio OTOSO (Clasico). — Handicap para todo caballo. — Inscripción: \$ 300. — Premios: \$ 30.000 al primero, \$ 9.000 al segundo, \$ 4.500 al tercero y \$ 1.500 al cuarto.

Table with 4 columns: Caballo, Propietario, Jockey, and Odds. Lists horses and their owners for the sixth race.

OCTAVA CARRERA, a las 7.15 P. M. — 1.200 METROS. — Premio DASH. — Serie A. — Para caballos de tres años y más, que no hayan ganado. — Peso: 55 kilos. — Inscripción: \$ 130. — Premios: \$ 13.000 al primero, \$ 3.900 al segundo, \$ 1.950 al tercero y \$ 450 al cuarto.

Table with 4 columns: Caballo, Propietario, Jockey, and Odds. Lists horses and their owners for the eighth race.

NOVENA CARRERA, a las 8.15 P. M. — 1.300 METROS. — Premio DASH. — Serie A. — Para caballos de tres años y más, que no hayan ganado. — Peso: 55 kilos. — Inscripción: \$ 110. — Premios: \$ 11.000 al primero, \$ 3.300 al segundo, \$ 1.650 al tercero y \$ 450 al cuarto.

Table with 4 columns: Caballo, Propietario, Jockey, and Odds. Lists horses and their owners for the ninth race.







## A las 4 de la tarde abre hoy sus puertas al público el gran Parque de Atracciones Bulnes

Y EL MIÉRCOLES A LAS 11 DE LA MAÑANA LANZA AL ESPACIO DESDE DOS AVIONES, 50 MIL ENTRADAS QUE DAN DERECHO A PARTICIPAR EN EL CONCURSO DEL CHUICO MILLONARIO Y ENTRADA LIBERADA A LOS JUEGOS MECANICOS DEL PARQUE.

ASISTA EL MIÉRCOLES AL FESTIVAL QUE SE EFECTUARA EN EL TEATRO IMPERIAL A BENEFICIO DE LA PROPAGANDA DE ALFABETIZACION PROPICIADA POR EL GOBIERNO.

DEPOSITE HOY SU SOLUCION INDICANDO CUANTOS PESOS FUERTES CONTIENE EL CHUICO MILLONARIO DEL PARQUE BULNES. SI ACIERTA PODRA SER SUYO EL CODIFICADO TESORO.

CONCURRA A LAS FUNCIONES QUE LA COMPANIA ELENA PUELMA OFRECE HOY EN LA TARDE Y EN LA NOCHE EN EL TEATRO DEL PARQUE BULNES. NO DEBE DE LLEVAR HOY A SU FAMILIA A ENTRETENERSE EN EL PARQUE BULNES. — CONCURRA TEMPRANO CON SUS NIÑOS PARA EVITARSE AGLOMERACIONES.

## "LA DAMA DUENDE"

FASTUOSA PRODUCCION DE SAN MIGUEL



"LA DAMA DUENDE" lo reúne todo; la gran actriz DELIA GARCÉS, el cotizado director, Luis Saslavsky, la música inolvidable de Julian Baulista y el sello indiscutible de jaraquía artística, San Miguel.

## TRES FUNCIONES OFRECE LA COMPANIA PUELMA

A las 18.30 horas dará hoy su primera función en el Teatro del Parque Bulnes la Compañía de Comedias Cómicas Elena Puelma, con el sainete titulado: "Sueños en apuros", y luego un variado fin de fiesta.

A las 19.30 habrá una segunda función y en la noche, la primera velada, será a las 22.15, representándose la misma obra de la tarde y nuevos números de variedades.

El miércoles se presentará la oportunidad al público de Santiago de entrar gratis al Teatro del Parque, como a los demás juegos y entretenimientos, pues ese día, de 11 a 12 horas, dos aviones lanzarán desde el espacio, cincuenta mil entradas gratis, que serán aprovechadas por quién las coja.

## HOY METRO

¿Solo una vez ha visto Ud. LA LUZ QUE AGONIZA?

## LA LUZ QUE AGONIZA

¡TODA EN CASTELLANO!

CHARLES BOYER UNGAR BERGMAN JOSEPH COTTEN

El premio máximo de 1945 de la Academia de Artes y Ciencias de Hollywood fue otorgado a Ingrid BERGMAN como la mejor artista del año por su interpretación de Pola en "LA LUZ QUE AGONIZA".

Las localidades de la Función Nocturna como las de Vermouth, también son numeradas y pueden reservarse hasta media hora antes de la función.

Avistamos a nuestros clientes de la Función Nocturna, que la película de fondo comienza a las 10.05 P. M. horario que facilita la contemplación completa de "LA LUZ QUE AGONIZA", para aquellas personas que como tarde o viven lejos.

HOY a las 11 A. M. — Colosal Matinal Infantil

1. Aeronauticas del Dia.
2. Dedicacion a los maestros.
3. O Aventura saturnal.
4. O Una visita a Tunes.
5. O El Repostero de Donald.
6. O Saltimbanquis acrobati.
7. O Camara de Donald.
8. O Paraiso de Canadotes.
9. O Desfile de hombres rojos.
10. La Granja de Donald.

## HOY-TEATRO MUNICIPAL - OPERETAS

Matinée 3 P. M. (Platea \$ 30. — Balcón \$ 15. — Anfiteatro \$ 10. — Galería \$ 5. —)

LA MARAVILLOSA OPERETA:

## La Casa de las Tres Niñas

VERMOUTH 6.30 Y NOCHE 10 P. M.

Enorme éxito de las dos joyas de la zarzuela:

## La Verbena de la Paloma

## LA CORTE DE FARAON

(No apta para menores)  
Presentada con gran suntuosidad; versión fiel y exacta. Música — Gracia — Alegria.

MAÑANA LUNES, DOS FUNCIONES: VERMOUTH Y NOCHE:  
Exito extraordinario! LA VERBENA DE LA PALOMA y LA CORTE DE FARAON.

Localidades en venta para hoy y mañana. BOLETERIA: FONO 51407.

## Tabaris

LA BOITE de los EXITOS  
ALAMEDA en ESTADO

FUE INAUGURADA CON GRAN EXITO LA TEMPORADA ARTISTICA DE OTONO EN ESTA BOITE: PRESENTANDO UN SELECTO ESPECTACULO CON LA SOBERBIA ACTUACION DE

Carmen y Dina España, cancionistas y bailarinas de reconocido prestigio.

Manolo González, el gran humorista nacional.

Diana Reyes, la excelente cancionista de destacada actuación en la Radio Belgrano de Buenos Aires.

Nina Beltrán, eximia cancionista, rumbera y tanguista.

En la parte musical la jazz de Juan Parra y la típica argentina de Ricardo Millas.

**LA NACIONAL DE TEATRO / J. A. CHILENA**  
LOS MEJORES ESPECTACULOS HOY EN LOS MEJORES TEATROS

<b>CENTRAL</b> FONO 33555 3 P. M. - 6.15 - 9.45 P. M. PRIVILEGIO DE MUJER por CHARLES BOYER y KENNETH DUNNE (Mayores)	<b>SANTA LUCIA</b> FONO 61379 3 P. M. - 6.15 - 9.45 P. M. Substante drama, solo para mayores: "NAUFRAGOS"
<b>CONTINENTAL</b> FONO 60735 3 P. M. - 6.15 - 9.45 P. M. "LA CASTA SUSANA" por MIRTHA LEGRAND (Solo para mayores)	<b>CERVANTES</b> FONO 60569 2.15 P. M. - 6 P. M. - 9.30 P. M. (PRE-ESTRENO!) (TODO SPECTACULO) LA CANCION DE BERNARDITA
<b>ORIENTE</b> FONO 41345 2 P. M. - La chica y el gobernador y Su media naranja 6.10 P. M. - 9.40 P. M. PRIVILEGIO DE MUJER	<b>ALCAZAR</b> FONO 60122 2 P. M. - La chica y el gobernador y Su media naranja 6 P. M. - 9.40 P. M. NAUFRAGOS
<b>ALAMEDA</b> FONO 91254 1.30: Flor de invierno: Todo por la musica y Esta noche nos veremos. 8.30 y 9 P. M.: ALMA GITANA y LAS 3 GLORIAS	<b>PORTUGAL</b> FONO 51473 1.30: Flor de invierno: Todo por la musica y Esta noche nos veremos. 8.30 y 9 P. M.: ALMA GITANA y LAS 3 GLORIAS
<b>IMPERIO</b> FONO 32627 8.30 P. M. - 10 P. M. - Ya va a cumplir las 100 representaciones consecutivas! "¡CELOS!..."	<b>ESTADO 239</b> AGUSTINAS 867 FONO 32627 8.30 P. M. - 10 P. M. - Ya va a cumplir las 100 representaciones consecutivas! "¡CELOS!..."

**Martes - CENTRAL - SANTA LUCIA**

**Gary COOPER**  
Florencia WRIGHT

DOS GRANDES ASTROS EN UNA EXTRAORDINARIA COMEDIA

**"EL MUJERIEGO"**

LA DIVERTIDA HISTORIA DE UN PROFESOR CONVERTIDO EN UN IRRESISTIBLE DON JUAN.

Frank Morgan - Anita Louise  
Patricia Collins - Edmund Brown - Bob Lester

**Mañana VICTORIA**

**MEDEL**  
EL GRAN COMICO MEXICANO EN LA PELICULA MAS ORIGINAL FILMADA HASTA LA FECHA

**HUMANA... REAL... PICARESCA...**

UN FILM CON HONDA FILOSOFIA HUMORISMO Y GRACIA...

**LA VIDA INUTIL de PITO PEREZ**

con KATY JURADO - EDUARDO AROZAMENA - ARTURO SOTO - RANGEL - MELVIA SALCEDO

## GUIA DEL ESPECTADOR -- TEATROS, CINES Y VARIEDADES

<b>TEATROS</b> <b>IMPERIO</b> — Estado número 239. — Teléfono número 32627. — Matinée: Flor de invierno. Todo por la música y Esta noche nos veremos. — Vermouth y noche: Alma gitana y Las tres glorias. <b>MUNICIPAL</b> — Agustinas esquina San Antonio. — Teléfono N.º 33994. — Matinée: La casa de las tres niñas. — Vermouth y noche: La corte de Faraón. — Noche: La verbena de la paloma. <b>CIRCS</b> <b>CIRCO LAS AGUILAS HUMANAS</b> — Frente Alto. — Noche, función. <b>CINES</b> <b>ALAMEDA</b> — Bernardo O'Higgins número 2847. — Teléfono N.º 91254. — Matinée: Flor de invierno. Todo por la música y Esta noche nos veremos. — Vermouth y noche: Alma gitana y Las tres glorias. <b>ALCAZAR</b> — Avenida Brasil número 373. — Teléfono número 60122. — Matinée: La chica y el gobernador y Su media naranja. — Vermouth y noche: Alma gitana y Las tres glorias. <b>ANDÉS</b> — Avenida Irarrázaval número 443. — Teléfono número 61379. — Matinée: Flor de invierno. Todo por la música y Esta noche nos veremos. — Vermouth y noche: Alma gitana y Las tres glorias. <b>AVENIDA</b> — Avenida Viena número 418. — Teléfono N.º 61455. — Matinée: Dos locos suecos. Serial, Ken-	<b>BUCKY Y DIBUJOS</b> — Vermouth y noche: Nana. La dama de las camelias y Actuación de Los Cuatro Castillos. <b>APOLLO</b> — Victoria número 788. — Teléfono número 61379. — Matinée: Su mayor anhelo. Dedicación a los praeferidos. Guerra, centauros y Vigilantes de la frontera. — Rotativo: La corte de Faraón. La maravilla del toro y La abuelita. <b>ALMAGRO</b> — Plaza Almagro. — Teléfono número 60569. — Matinée: Su mayor anhelo. Dedicación a los praeferidos. Guerra, centauros y Vigilantes de la frontera. — Rotativo: La corte de Faraón. La maravilla del toro y La abuelita. <b>AMERICA</b> — Rúa número 600. — Teléfono número 60569. — Matinée: La dama de las camelias y La abuelita. — Rotativo: La corte de Faraón. La maravilla del toro y La abuelita. <b>BALMACEIDA</b> — Artesanos número 841. — Teléfono número 60569. — Matinée: Fugitivos del infierno y Ar. — Rotativo: La corte de Faraón. La maravilla del toro y La abuelita. <b>BAQUEDANO</b> — Plaza Baquedano. — Teléfono número 60569. — Matinée: Dios caballeros y El religioso. — Rotativo: La corte de Faraón. La maravilla del toro y La abuelita. <b>BLANCO ENCALADA</b> — Avda. Blanco Encajada N.º 3450. — Teléfono 91254. — Matinée: La importancia de ser ladrón. — Rotativo: La corte de Faraón. La maravilla del toro y La abuelita. <b>BRASIL</b> — Plaza Brasil. — Teléfono número 60569. — Matinée: La importancia de ser ladrón. — Rotativo: La corte de Faraón. La maravilla del toro y La abuelita. <b>BRASIL</b> — Plaza Brasil. — Teléfono número 60569. — Matinée: La importancia de ser ladrón. — Rotativo: La corte de Faraón. La maravilla del toro y La abuelita.	<b>CARRERA</b> — Avenida R. O'Higgins número 2191. — Teléfono número 60569. — Matinée: Romeo y Julieta. Las mil y una noches. — Vermouth y noche: Romeo y Julieta. Cuando quieras un mexicano. <b>CAPITOL</b> — Avenida Independencia 251. — Teléfono número 60569. — Rotativo: La amarga verdad y Extraña confesión. <b>CARPOLOCAN</b> — San Diego número 658. — Teléfono número 60569. — Matinée: La comedia humana. Puños fin de los hazañas de Red Barry. — Vermouth y noche: Compañía de Comedias Cómicas Alvaro Puga: Nando, mamá, jugando y variedades. Además, el cine exhibe Mi Lupo y mi caballo. <b>CENTRAL</b> — Huérfanos número 999. — Teléfono número 60569. — Matinée: La amarga verdad y Extraña confesión. <b>CERVANTES</b> — Matías Costilla 151. — Teléfono número 60569. — Matinée: Siempre un caballero y Goyacas. — Rotativo: La corte de Faraón. La maravilla del toro y La abuelita. <b>CLUB DE SEÑORAS</b> — Montañas N.º 743. — Teléfono número 60569. — Matinée: Siempre un caballero y Goyacas. — Rotativo: La corte de Faraón. La maravilla del toro y La abuelita. <b>CONTINENTAL</b> — Plaza Balne número 41. — Teléfono número 60569. — Matinée: Siempre un caballero y Goyacas. — Rotativo: La corte de Faraón. La maravilla del toro y La abuelita. <b>COLON</b> — San Pablo esquina Matías. — Teléfono número 60569. — Matinée: Flor de invierno. Todo por la música y Esta noche nos veremos. — Vermouth y noche: Alma gitana y Las tres glorias.	<b>CHILE</b> — Avenida Recoleta número 2194. — Teléfono N.º 41345. — Matinée: La chica y el gobernador y Su media naranja. — Rotativo: La corte de Faraón. La maravilla del toro y La abuelita. <b>DIECIOCHO</b> — Dieciocho número 114. — Teléfono número 60569. — Matinée: Fuerzas y valientes y Stella. — Vermouth y noche: El cine negro y La danza de la fortuna. <b>DELICIAS</b> — Avenida Bernardo O'Higgins esquina de San Alfonso. — Teléfono número 60569. — Matinée: La amarga verdad y Extraña confesión. <b>DIEZ DE JULIO</b> — Avenida 10 de Julio N.º 219. — Teléfono N.º 60569. — Matinée: La importancia de ser ladrón. — Rotativo: La corte de Faraón. La maravilla del toro y La abuelita. <b>EMERALDA</b> — San Diego número 1065. — Teléfono número 60569. — Matinée: La importancia de ser ladrón. — Rotativo: La corte de Faraón. La maravilla del toro y La abuelita. <b>EXCELSIOR</b> — Avenida Independencia número 1070. — Teléfono 64681. — Matinée: Tierra de locura. Un grilo en la obscuridad. La serial y Dibujos en colores. — Rotativo: Ahí está el detalle. Alma gitana. Camino a Sanzibar y El crimen del cuarto azul. <b>FRANKLIN</b> — San Diego número 2117. — Teléfono número 60569. — Matinée: Tarzán y la diosa verde. Tarzán. Amor heroico. La de Capitán América. — Rotativo: Ahí está el detalle. Alma gitana. Camino a Sanzibar y El crimen del cuarto azul.	<b>HOLLYWOOD</b> — Avenida Irarrázaval N.º 2000. — Teléfono N.º 41345. — Matinée: París en las tinieblas. La obra destructora y Chusilón Ce puntería. — Vermouth y noche: Alma gitana y Las tres glorias. <b>INDEPENDENCIA</b> — Avenida Independencia N.º 373. — Teléfono 62702. — Matinée: Siempre un caballero. Puños de acero. Fin de El fantasma y El arte de jugar golf. — Rotativo: Alma gitana. Camino a Sanzibar. El crimen del cuarto azul y Arreglado. <b>IMPERIAL</b> — San Diego número 1944. — Teléfono número 60569. — Matinée: La mil y una noches. Dos tortolines. Capitán América y Drummond el aviador. — Rotativo: Nana. Extraña confesión y Billar y sus compadres. <b>ITALIA</b> — Avenida Bilbao esquina Avenida Italia. — Teléfono N.º 41345. — Matinée: La venganza del hombre invisible. La de Capitán América y El fantasma. — Rotativo: Ahí está el detalle. La dama de las camelias y Arreglado. <b>IDEAL CINEMA</b> — Mapocho número 4117. — Teléfono número 60569. — Matinée: La venganza del hombre invisible. La de Capitán América y El fantasma. — Rotativo: Ahí está el detalle. La dama de las camelias y Arreglado. <b>LO FRANCO</b> — Carrasol 4805. — Teléfono número 60569. — Matinée: Qué par de rotativas. La de El fantasma. La de Capitán América y El fantasma. — Rotativo: Ahí está el detalle. Alma gitana. Camino a Sanzibar y El crimen del cuarto azul.	<b>METRO</b> — Bandera con Unión Central. — Teléfono número 60569. — Matinée: vermuth y noche: La luz que agoniza. <b>MONUMENTAL</b> — Avenida Bernardo O'Higgins 2512. — Teléfono 91533. — Matinée: La mil y una noches. La de Capitán América. La de El fantasma y La de Drummond el aviador. — Rotativo: La dama de las camelias y Romeo y Julieta. <b>MANUEL RODRIGUEZ</b> — Plaza M. Rodríguez. — Teléfono número 60569. — Matinée: La importancia de ser ladrón y Sanguera de coque. — Rotativo: Alma gitana y Ahí está el detalle. <b>MIRAFLORES</b> — Miraflores número 378. — Teléfono número 60569. — Sesiones continuadas: El eterno pretendiente y El matador de venados. <b>NACIONAL</b> — Avenida Independencia N.º 901. — Teléfono N.º 63568. — Matinée: La importancia de ser ladrón y Chusilón en el aire. — Rotativo: Ahí está el detalle y La dama de las camelias. <b>NORMANDIE</b> — Avenida Bernardo O'Higgins 129. — Teléfono 87749. — Matinée: vermuth y noche: La espía de Arrel y Arreglado. <b>NOVEDADES</b> — General Kornel. — Teléfono número 64584. — Matinée: Matadores de venados. Manos a la obra y fin de Capitán América. — Vermouth y noche: Extraña confesión y Nana. <b>RUROA</b> — Avenida Irarrázaval número 2700. — Teléfono N.º 41345. — Matinée: La abuelita. El zorro de Jallisco. La película de media noche y El fantasma. — Rotativo: Nana y Qué lindo es Jallisco y Noticiario chileno.	<b>O'HIGGINS</b> — San Pablo esquina Comming. — Teléfono número 60569. — Matinée: Pájaros de cuenta. Canta mil mil. canta. La de Drummond el aviador y La de El fantasma. — Rotativo: Cuando quieras un mexicano y El cine negro. <b>ORIENTE</b> — Avenida Providencia esquina P. Valdivia. — Teléfono 41345. — Matinée: Su media naranja y La chica y el gobernador. — Vermouth y noche: Privilegio de mujer. <b>PORTUGAL</b> — Avenida Portugal con 10 de Julio. — Teléfono N.º 51173. — Matinée: París en las tinieblas. La obra destructora y Chusilón Ce puntería. — Vermouth y noche: Alma gitana y Las tres glorias. <b>PRINCESA</b> — Avenida Recoleta 245. — Teléfono número 60569. — Rotativo: La virgen que forjó una patria y La amarga verdad. <b>PRINCIPAL</b> — Ahumada número 142. — Teléfono número 60569. — Rotativo: Héroes de la prensa. Ahí está el detalle. Fata evocadora y Comedia cómica. <b>PROVIDENCIA</b> — Avenida Manuel Montt 62. — Teléfono N.º 44073. — Matinée: La primera de la selva. Vi. — Rotativo: La importancia de ser ladrón y Chusilón en el aire. <b>RADIO CITY</b> — Huérfanos número 1053. — Teléfono número 60569. — Rotativo: El secreto de Scotland Yard. <b>REAL</b> — Campaña número 1040. — Teléfono número 60569. — Matinée: Siempre un caballero. Puños de acero. Fin de El fantasma y El accidente. <b>RECOLETA</b> — Avenida Recoleta número 207. — Teléfono número 60569. — Matinée: Siempre un caballero. Puños de acero. Fin de El fantasma y El accidente.	<b>RIALTO</b> — Avenida Pedro de Valdivia N.º 2246. — Teléfono 41607. — Matinée: Pantanitos rumberos y Las mil y una noches. — Rotativo: Tralalá. silas. La corte de Faraón y Arreglado. <b>REPUBLICA</b> — Avenida Eschobos número 239. — Teléfono N.º 55613. — Matinée: Los hermanos caros. Tarzán y la diosa verde. La de El terror del bamp. y La de El fantasma. — Rotativo: Hoy es mañana y Cuatro plumas. <b>SANTIAGO</b> — Merced número 639. — Teléfono número 60569. — Matinée: vermuth y noche: China Po. — Rotativo: Nana. Semicon. — Rotativo: Nana. Semicon. <b>SELECTA</b> — Chacabuco número 1179. — Teléfono número 92194. — Matinée: Las mil y una noches. Bienhecho misterioso. Ayuda de cámara. La de El fantasma y fin de Drummond el aviador. — Rotativo: Nana. Semicon. — Rotativo: Nana. Semicon. <b>SAN MIGUEL</b> — Avenida Central número 1202. — Teléfono 53273. — Matinée: La luna de la perdición. La malición de la pantera. La de El fantasma y fin de Drummond el aviador. — Vermouth y noche: La corte de Faraón y Las dos buérfanas. <b>SANTA LUCIA</b> — Avenida Bernardo O'Higgins esq. San Isidro. Tel. 61479. — Matinée: vermuth y noche: Nana. Semicon. — Rotativo: Nana. Semicon. <b>VALENCIA</b> — Plaza Chacabuco. — Teléfono número 61507. — Matinée: La luna de la perdición. La malición de la pantera. La de El fantasma y fin de Drummond el aviador. — Vermouth y noche: La corte de Faraón y Las dos buérfanas. <b>VICTORIA</b> — Huérfanos esquina San Antonio. — Teléfono número 30021. — Rotativo: Las aventuras de Marco Po.
---	---	---	--	---	---	--	---



AGUSTINAS 1269.- CASILLA 81 D

SANTIAGO DE CHILE, DOMINGO 8 DE ABRIL DE 1948

PRECIO EN TODO EL PAIS: \$ 1.20

## INDUSTRIAS Y COMERCIO

## EL MERCADO DE VALORES

Poco tiempo atrás la Bolsa de Comercio de Santiago, a sus operaciones de la semana con un movimiento que en volumen ascendió a \$ 4.400.000, a \$ 3.100.000 nominales en bonos y a 34.442 acciones. La única rueda del día tuvo como transacciones más importantes las realizadas en Caja 6 3/4, Deuda Interna 7 1/2, Tocopilla, Papeles y Cartones, Copey e Indes.

Los conformes más altos del fuera de rueda correspondieron a Pavimentación 7 1/2, Chacaral, Disputada, Madema y Madero.

Hubo en total 17 fluctuaciones 6 de alza y 11 de baja que señalaban en bonos, 1 alza y 1 baja; en mineras, 3 alzas y 2 bajas; en ganaderas, 1 alza y en industriales, 1 alza y 2 alzas.

El cierre indicó mercado sensitivo y de baja.

Con relación a la precedente, la actual semana se caracterizó por sus cotizaciones mantenidas, habiéndose producido 17 fluctuaciones de alza contra 12 de baja.

## OPERACIONES EFECTUADAS AYER

UNICA RUEDA	
8400 Oro	885
363000 Deuda 7 1/2	84
100000 Pavimentación	85 1/2
550000 Caja 6 3/4	85 1/2
32000 Hipo. 6 1/2	85 1/2
90000 Valp. 6 1/2	85 1/2
500 Banco Español	85 1/2
200 Lota Abr. 10	72
200 Lota	71 1/2
200 Tocopilla Mayo	71 1/2
200 Tocopilla Abr. 10	71 1/2
1200 Cartones	35 1/2
30 Copey	32 1/2
100 Copey	32 1/2
1000 Copey	32 1/2
27 Gas	32 1/2
123 Gas	32 1/2
1000 Indes Mayo	32 1/2
100 Mecánica Abr. 10	32 1/2
20 R. Urbana	32 1/2
26 Tattersall OD.	32 1/2
800 Tel. Salto	32 1/2
100 Venturios	32 1/2
800 Villa La Rosa	32 1/2
FERIA DE RUA	
300000 Paviment.	85 1/2
57000 Paviment.	85 1/2
100 Banco Chile	85 1/2
30 Banco Italiano	85 1/2
7500 Chacaral P.	85 1/2
2000 Disputada P.	85 1/2
1400 Disputada P.	85 1/2
1400 Lota	85 1/2

## FLUCTUACIONES

SUBIERON	
Italiano 166 a 168.	
MINERAS:	
Lota 72 a 73 1/2	
Oro 72 1/2 a 74	
Schwager 127 1/2 a 138	
INDUSTRIALES:	
Arrocería 30 1/4 a 33 1/2	
Tobacco 91 a 92	
BAJARON	
Español 255 a 253.	

## COTIZACIONES AL CIERRE

BONOS:	
D. Interna 7-1/2 84 c.	
Garantía 7-1/2 83 1/2 c.	
Mun. Sig. 7-1/2 60 c.	
Caja 6-3/4 85 1/2 c.	
Hipo. 6-1/2 85 1/2 c.	
Valp. 6-1/2 85 1/2 c.	
BANCOS:	
Chile 530 c.	
Credito 48 1/2 c.	
Español 253 c.	
Italiano 168 c.	
MINERAS:	
Boliviana 8 1/2 cp.	
Chacaral 8 cp.	
Disputada 10 1/4 cp.	
Lota 72 1/2 cp.	
Oro 74 cp.	
Puntual 28 cp.	
Schwager 128 cp.	
Tocopilla 23 cp.	
GANADERAS:	
Puquio 410 tmv.	
INDUSTRIALES:	
Arrocería 30 1/2 cm.	
C. Meñón 92 cp.	
Copey 23 1/4 cp.	
Enlombos 21 1/4 cp.	
Gas 80 cp.	
Indes 19 cp.	
Intercedidos 68 1/2 cp.	
Lacón 35 cp.	
Lota 72 1/2 cp.	
Madema 29 cp.	
Madema 17 cm.	
Mecánica Ind. 35 tm.	

**FARMACIA DE TURNO**  
PERMANENTE HASTA LA  
UNA DE LA MADRUGADA  
**Andrade**  
DELICIAS 2902-FONO 92340

## MEMORANDUM DE «LA NACION»

## TURNO DE BOTICAS

Del 7 al 14 de abril: Fuentis, Castro y Cia., Ahumada 58; España, M. de la Fuente, Puenta 116; Brasil, E. Vilas, Compañía 1000; Santa Rita, E. Araya, P. 101; Fuentis, F. Fuentes, Matucana 645; Popular, M. Rojas, San Pablo 335; Mendoza, E. Berezinsky, Casca 4320; Andacollo, L. Padilla, Mepocho 2319; Castella, B. Castella, Loreto 102; Manas, Vergara y Cia., Recoleta 1501; Sufel, E. Sufel, Independencia 1008; Imperial, G. de Cerro, E. Cerro, E. Cerro, G. Meléndez, Avenida Bazaeta 497; Com. Maipú: Bulnes, L. Espinosa, Borro 311; Población Bulnes: Imperial, L. Villalón, San Diego 1703; San Alfonso, M. Urrutia, Blanco Encalada 2281; E. Urrutia, G. Saavedra, rrero 1902; Esmaralda, A. Roco, San Diego 991; América, G. Saavedra, Sierra Bella 1011; Paster, J. Alchabado, Irazuaval 331; E. Paster, Hamburg 971; Juan de Arco, A. Paster, Irazuaval 331; Salvador, F. Zúñiga, Avenida Francisco Bilbao 991; Chile, M. Arriaga, Avenida Providencia 1412; Cristi, O. Cristi, Avenida Francisco Bilbao 3010; E. Urrutia, G. Saavedra, Avenida Bertrán 600; Burgos, Gran Avenida 6201; San Luis, M. Muñoz, Avenida Bertrán 784; Población Germania: Andez, P. Villalón, Gran Avenida 1905; Central de Mañal, H. Santander, J. P. Alexander 3120; Estefanía, L. Estefanía, Bernardo O'Higgins 1345.

## ABRIL

8

## DOMINGO

H O Y

Dionisio

MAÑANA

Demetrio

## BOLETIN DEL TIEMPO

(Redactado a las 20 horas del día 7 de abril de 1948)

Se registra buen tiempo en todo el territorio. El viento del sur central se ha visto afectado por abundante nubosidad.

## APRECIACION GENERAL

Se espera que continúe el buen tiempo en todo el territorio con tendencia a que se produzcan nubladones matinales en el interior de la zona central.

Zona Norte: Bueno. Nubladones matinales. Vientos del suroeste. Zona Central: Bueno. Nubladones matinales. Vientos del suroeste. Cordillera Central: Probablemente nublado.

Zona Sur: Bueno. Vientos del suroeste. Guafío a Evangelista: Bueno.

Punta Arenas: Bueno.

INFORMACIONES DE SANTIAGO  
TEMPERATURA DEL AIRE (dia 7). Máxima: 25.09 a las 15.30.

## Informaciones comerciales e industriales del exterior

DE TRE UNITED PRESS ASSOCIATIONS Y DE NUESTROS CORRESPONDENTES EN EL EXTRANJERO

## BOLSA DE VALORES

NUEVA YORK 7. — (U. P.). — Al cierre de la Bolsa de Valores las acciones estaban firmes, con actividad moderada; los bonos, de alza y los títulos del Gobierno norteamericano, firmes. El índice Dow Jones dio un promedio de 156.33 para las acciones industriales, de 51.35 para las ferroviarias y de 27.92 para las de servicios públicos. Se transaron 872 mil 429 acciones.

Las cotizaciones subieron desde fracciones hasta un punto y aumento el volumen de las operaciones. Los principales cruces subieron fraccionalmente. Las acciones seleccionadas avanzaron en muchos casos hasta más de un punto. Las del acero, las ferroviarias, cupriferas, petroleras y otras, subieron poco. El alza se atribuyó a factores técnicos, aunque algunas compras obedecieron a la creencia de que se reducirán los impuestos una vez derrotada Alemania.

Las obligaciones estuvieron firmes, con poca actividad. Los títulos extranjeros, irregulares y en calma.

En el mercado de productos los cereales avanzaron alzas, y el algodón estuvo sostenido.

## ACCIONES Y BONOS

NUEVA YORK 7. — (U. P.). — Los valores que se mencionan a continuación se cotizaron a los siguientes precios:

Allied Chemical no se cotizó; American Can 23 1/8; American Foreign Power 3 1/2; American Metals 27 1/8; American Radiator 12 7/8; American Smelting 44 1/2; American Tel. and Tel. 169 7/8; American Tobacco "B" 71 1/4; American Woolen 9 1/2; Anaconda Copper 32; Andes Copper, no se cotizó; Armour Delmarva Trust, no se cotizó; Armour III (A) 7 1/4; Atlantic Gulf Westindies, no se cotizó; Atlas Corporation 15 3/8; Bendis Aviation 49 1/4; Bethlehem Steel 72 1/2; Canadian Pacific 12 1/2; Case Threshing Machine 37 1/8; Cerro de Pasco Copper 25 1/2; Chile Copper, no se cotizó; Chrysler Motors 98 1/2; Columbia Gas 4 3/4; Consolidated Edison 26 1/2; Continental Can 40; Continental Steel no se cotizó; Cuban American Sugar 16 1/8; Du Pont de Nemours no se cotizó; Eastern Airlines 52; Eastern Kodak 17; Electric Power and Light 5 1/8; General Electric 41 3/8; General Food 41 7/8; General Motors 64 5/8; Gulf 14 1/2; Goodrich Rubber 52; Hudson Motors 22; International Business Machines, no se cotizó; International Harvester 77 1/2; International Nickel 31 7/8; International Tel. and Tel. Domestic 28; International Tel. and Tel. Foreign 26 1/2; Kennecott Copper 26; Keweenaw Copper 36 1/2; Lambert Corporation, no se cotizó; Lehmann Corporation 19 1/4; Lockheed 20 3/4; Loew 77 1/2; Lone Star Cement 51 1/4; Missouri Kansas Texas Acc. Pref. 25 3/4; Montgomery Ward 54 5/8; National Cash Register "A" 32 1/4; National Lead 26 1/2; New York Central 22 7/8; North American Corporation 22; Otis Elevator, no se cotizó; Pacific Gas Electric 35 1/8; Pan American Airways 17 1/2; Paramount Pictures 28 7/8; Pathe Mines 20 3/4; Pennsylvania Railroad 35 5/8; Phillips Pet 40 3/4; Public Service New Jersey 18 5/8; Radio Corporation 11 3/8; Neo Motors Voting Trust Co. 23 1/8; Socony Vacuum 16 5/8; Southern Railway 7 1/2; Standard Brands 31; Standard Oil California 41 1/4; Standard Oil Indiana 10 1/4; Standard Oil New York 38 3/4; Swift and Co 31 1/4; Swift International 33 1/4; Texas Gulf Sulphur 36 7/8; Union Carbide 84 1/2; Union Pacific 120 3/4; United Aircraft 29; United Fruit 93 1/4; United Gas Improvement 16 1/8; United States Leather no se cotizó; United States Smelting 60 3/4; United States Steel 62 1/2; Warner Bros 13 3/4; Warren Electric 127 3/4; Woolworth 43 7/8; American Gas Electric (Curb) 33; Brazilian Traction (Curb) 22 1/8; Electric Bond and Share (Curb) 11; Niagara Hudson Power (Curb) 4 3/8; United Gas (Curb) 11; Banker's Trust 46 1/8; Chase National Bank 30 5/8; First National Bank Boston 34 1/8; National City Bank 38 5/8; Chile Bonds 6 o 1960 18 1/2; Chile Bonds 6 o 1961, no se cotizó; Chile Bonds 6 o 1962, no se cotizó; Chile Bonds 6 o 1963, no se cotizó; Chile Bonds 6 o 1964, no se cotizó; Chile Bonds 6 o 1965, no se cotizó; Chile Bonds 6 o 1966, no se cotizó; Chile Bonds 6 o 1967, no se cotizó; Chile Bonds 6 o 1968, no se cotizó; Chile Bonds 6 o 1969, no se cotizó; Chile Bonds 6 o 1970, no se cotizó; Chile Bonds 6 o 1971, no se cotizó; Chile Bonds 6 o 1972, no se cotizó; Chile Bonds 6 o 1973, no se cotizó; Chile Bonds 6 o 1974, no se cotizó; Chile Bonds 6 o 1975, no se cotizó; Chile Bonds 6 o 1976, no se cotizó; Chile Bonds 6 o 1977, no se cotizó; Chile Bonds 6 o 1978, no se cotizó; Chile Bonds 6 o 1979, no se cotizó; Chile Bonds 6 o 1980, no se cotizó; Chile Bonds 6 o 1981, no se cotizó; Chile Bonds 6 o 1982, no se cotizó; Chile Bonds 6 o 1983, no se cotizó; Chile Bonds 6 o 1984, no se cotizó; Chile Bonds 6 o 1985, no se cotizó; Chile Bonds 6 o 1986, no se cotizó; Chile Bonds 6 o 1987, no se cotizó; Chile Bonds 6 o 1988, no se cotizó; Chile Bonds 6 o 1989, no se cotizó; Chile Bonds 6 o 1990, no se cotizó; Chile Bonds 6 o 1991, no se cotizó; Chile Bonds 6 o 1992, no se cotizó; Chile Bonds 6 o 1993, no se cotizó; Chile Bonds 6 o 1994, no se cotizó; Chile Bonds 6 o 1995, no se cotizó; Chile Bonds 6 o 1996, no se cotizó; Chile Bonds 6 o 1997, no se cotizó; Chile Bonds 6 o 1998, no se cotizó; Chile Bonds 6 o 1999, no se cotizó; Chile Bonds 6 o 2000, no se cotizó; Chile Bonds 6 o 2001, no se cotizó; Chile Bonds 6 o 2002, no se cotizó; Chile Bonds 6 o 2003, no se cotizó; Chile Bonds 6 o 2004, no se cotizó; Chile Bonds 6 o 2005, no se cotizó; Chile Bonds 6 o 2006, no se cotizó; Chile Bonds 6 o 2007, no se cotizó; Chile Bonds 6 o 2008, no se cotizó; Chile Bonds 6 o 2009, no se cotizó; Chile Bonds 6 o 2010, no se cotizó; Chile Bonds 6 o 2011, no se cotizó; Chile Bonds 6 o 2012, no se cotizó; Chile Bonds 6 o 2013, no se cotizó; Chile Bonds 6 o 2014, no se cotizó; Chile Bonds 6 o 2015, no se cotizó; Chile Bonds 6 o 2016, no se cotizó; Chile Bonds 6 o 2017, no se cotizó; Chile Bonds 6 o 2018, no se cotizó; Chile Bonds 6 o 2019, no se cotizó; Chile Bonds 6 o 2020, no se cotizó; Chile Bonds 6 o 2021, no se cotizó; Chile Bonds 6 o 2022, no se cotizó; Chile Bonds 6 o 2023, no se cotizó; Chile Bonds 6 o 2024, no se cotizó; Chile Bonds 6 o 2025, no se cotizó; Chile Bonds 6 o 2026, no se cotizó; Chile Bonds 6 o 2027, no se cotizó; Chile Bonds 6 o 2028, no se cotizó; Chile Bonds 6 o 2029, no se cotizó; Chile Bonds 6 o 2030, no se cotizó; Chile Bonds 6 o 2031, no se cotizó; Chile Bonds 6 o 2032, no se cotizó; Chile Bonds 6 o 2033, no se cotizó; Chile Bonds 6 o 2034, no se cotizó; Chile Bonds 6 o 2035, no se cotizó; Chile Bonds 6 o 2036, no se cotizó; Chile Bonds 6 o 2037, no se cotizó; Chile Bonds 6 o 2038, no se cotizó; Chile Bonds 6 o 2039, no se cotizó; Chile Bonds 6 o 2040, no se cotizó; Chile Bonds 6 o 2041, no se cotizó; Chile Bonds 6 o 2042, no se cotizó; Chile Bonds 6 o 2043, no se cotizó; Chile Bonds 6 o 2044, no se cotizó; Chile Bonds 6 o 2045, no se cotizó; Chile Bonds 6 o 2046, no se cotizó; Chile Bonds 6 o 2047, no se cotizó; Chile Bonds 6 o 2048, no se cotizó; Chile Bonds 6 o 2049, no se cotizó; Chile Bonds 6 o 2050, no se cotizó; Chile Bonds 6 o 2051, no se cotizó; Chile Bonds 6 o 2052, no se cotizó; Chile Bonds 6 o 2053, no se cotizó; Chile Bonds 6 o 2054, no se cotizó; Chile Bonds 6 o 2055, no se cotizó; Chile Bonds 6 o 2056, no se cotizó; Chile Bonds 6 o 2057, no se cotizó; Chile Bonds 6 o 2058, no se cotizó; Chile Bonds 6 o 2059, no se cotizó; Chile Bonds 6 o 2060, no se cotizó; Chile Bonds 6 o 2061, no se cotizó; Chile Bonds 6 o 2062, no se cotizó; Chile Bonds 6 o 2063, no se cotizó; Chile Bonds 6 o 2064, no se cotizó; Chile Bonds 6 o 2065, no se cotizó; Chile Bonds 6 o 2066, no se cotizó; Chile Bonds 6 o 2067, no se cotizó; Chile Bonds 6 o 2068, no se cotizó; Chile Bonds 6 o 2069, no se cotizó; Chile Bonds 6 o 2070, no se cotizó; Chile Bonds 6 o 2071, no se cotizó; Chile Bonds 6 o 2072, no se cotizó; Chile Bonds 6 o 2073, no se cotizó; Chile Bonds 6 o 2074, no se cotizó; Chile Bonds 6 o 2075, no se cotizó; Chile Bonds 6 o 2076, no se cotizó; Chile Bonds 6 o 2077, no se cotizó; Chile Bonds 6 o 2078, no se cotizó; Chile Bonds 6 o 2079, no se cotizó; Chile Bonds 6 o 2080, no se cotizó; Chile Bonds 6 o 2081, no se cotizó; Chile Bonds 6 o 2082, no se cotizó; Chile Bonds 6 o 2083, no se cotizó; Chile Bonds 6 o 2084, no se cotizó; Chile Bonds 6 o 2085, no se cotizó; Chile Bonds 6 o 2086, no se cotizó; Chile Bonds 6 o 2087, no se cotizó; Chile Bonds 6 o 2088, no se cotizó; Chile Bonds 6 o 2089, no se cotizó; Chile Bonds 6 o 2090, no se cotizó; Chile Bonds 6 o 2091, no se cotizó; Chile Bonds 6 o 2092, no se cotizó; Chile Bonds 6 o 2093, no se cotizó; Chile Bonds 6 o 2094, no se cotizó; Chile Bonds 6 o 2095, no se cotizó; Chile Bonds 6 o 2096, no se cotizó; Chile Bonds 6 o 2097, no se cotizó; Chile Bonds 6 o 2098, no se cotizó; Chile Bonds 6 o 2099, no se cotizó; Chile Bonds 6 o 2100, no se cotizó; Chile Bonds 6 o 2101, no se cotizó; Chile Bonds 6 o 2102, no se cotizó; Chile Bonds 6 o 2103, no se cotizó; Chile Bonds 6 o 2104, no se cotizó; Chile Bonds 6 o 2105, no se cotizó; Chile Bonds 6 o 2106, no se cotizó; Chile Bonds 6 o 2107, no se cotizó; Chile Bonds 6 o 2108, no se cotizó; Chile Bonds 6 o 2109, no se cotizó; Chile Bonds 6 o 2110, no se cotizó; Chile Bonds 6 o 2111, no se cotizó; Chile Bonds 6 o 2112, no se cotizó; Chile Bonds 6 o 2113, no se cotizó; Chile Bonds 6 o 2114, no se cotizó; Chile Bonds 6 o 2115, no se cotizó; Chile Bonds 6 o 2116, no se cotizó; Chile Bonds 6 o 2117, no se cotizó; Chile Bonds 6 o 2118, no se cotizó; Chile Bonds 6 o 2119, no se cotizó; Chile Bonds 6 o 2120, no se cotizó; Chile Bonds 6 o 2121, no se cotizó; Chile Bonds 6 o 2122, no se cotizó; Chile Bonds 6 o 2123, no se cotizó; Chile Bonds 6 o 2124, no se cotizó; Chile Bonds 6 o 2125, no se cotizó; Chile Bonds 6 o 2126, no se cotizó; Chile Bonds 6 o 2127, no se cotizó; Chile Bonds 6 o 2128, no se cotizó; Chile Bonds 6 o 2129, no se cotizó; Chile Bonds 6 o 2130, no se cotizó; Chile Bonds 6 o 2131, no se cotizó; Chile Bonds 6 o 2132, no se cotizó; Chile Bonds 6 o 2133, no se cotizó; Chile Bonds 6 o 2134, no se cotizó; Chile Bonds 6 o 2135, no se cotizó; Chile Bonds 6 o 2136, no se cotizó; Chile Bonds 6 o 2137, no se cotizó; Chile Bonds 6 o 2138, no se cotizó; Chile Bonds 6 o 2139, no se cotizó; Chile Bonds 6 o 2140, no se cotizó; Chile Bonds 6 o 2141, no se cotizó; Chile Bonds 6 o 2142, no se cotizó; Chile Bonds 6 o 2143, no se cotizó; Chile Bonds 6 o 2144, no se cotizó; Chile Bonds 6 o 2145, no se cotizó; Chile Bonds 6 o 2146, no se cotizó; Chile Bonds 6 o 2147, no se cotizó; Chile Bonds 6 o 2148, no se cotizó; Chile Bonds 6 o 2149, no se cotizó; Chile Bonds 6 o 2150, no se cotizó; Chile Bonds 6 o 2151, no se cotizó; Chile Bonds 6 o 2152, no se cotizó; Chile Bonds 6 o 2153, no se cotizó; Chile Bonds 6 o 2154, no se cotizó; Chile Bonds 6 o 2155, no se cotizó; Chile Bonds 6 o 2156, no se cotizó; Chile Bonds 6 o 2157, no se cotizó; Chile Bonds 6 o 2158, no se cotizó; Chile Bonds 6 o 2159, no se cotizó; Chile Bonds 6 o 2160, no se cotizó; Chile Bonds 6 o 2161, no se cotizó; Chile Bonds 6 o 2162, no se cotizó; Chile Bonds 6 o 2163, no se cotizó; Chile Bonds 6 o 2164, no se cotizó; Chile Bonds 6 o 2165, no se cotizó; Chile Bonds 6 o 2166, no se cotizó; Chile Bonds 6 o 2167, no se cotizó; Chile Bonds 6 o 2168, no se cotizó; Chile Bonds 6 o 2169, no se cotizó; Chile Bonds 6 o 2170, no se cotizó; Chile Bonds 6 o 2171, no se cotizó; Chile Bonds 6 o 2172, no se cotizó; Chile Bonds 6 o 2173, no se cotizó; Chile Bonds 6 o 2174, no se cotizó; Chile Bonds 6 o 2175, no se cotizó; Chile Bonds 6 o 2176, no se cotizó; Chile Bonds 6 o 2177, no se cotizó; Chile Bonds 6 o 2178, no se cotizó; Chile Bonds 6 o 2179, no se cotizó; Chile Bonds 6 o 2180, no se cotizó; Chile Bonds 6 o 2181, no se cotizó; Chile Bonds 6 o 2182, no se cotizó; Chile Bonds 6 o 2183, no se cotizó; Chile Bonds 6 o 2184, no se cotizó; Chile Bonds 6 o 2185, no se cotizó; Chile Bonds 6 o 2186, no se cotizó; Chile Bonds 6 o 2187, no se cotizó; Chile Bonds 6 o 2188, no se cotizó; Chile Bonds 6 o 2189, no se cotizó; Chile Bonds 6 o 2190, no se cotizó; Chile Bonds 6 o 2191, no se cotizó; Chile Bonds 6 o 2192, no se cotizó; Chile Bonds 6 o 2193, no se cotizó; Chile Bonds 6 o 2194, no se cotizó; Chile Bonds 6 o 2195, no se cotizó; Chile Bonds 6 o 2196, no se cotizó; Chile Bonds 6 o 2197, no se cotizó; Chile Bonds 6 o 2198, no se cotizó; Chile Bonds 6 o 2199, no se cotizó; Chile Bonds 6 o 2200, no se cotizó; Chile Bonds 6 o 2201, no se cotizó; Chile Bonds 6 o 2202, no se cotizó; Chile Bonds 6 o 2203, no se cotizó; Chile Bonds 6 o 2204, no se cotizó; Chile Bonds 6 o 2205, no se cotizó; Chile Bonds 6 o 2206, no se cotizó; Chile Bonds 6 o 2207, no se cotizó; Chile Bonds 6 o 2208, no se cotizó; Chile Bonds 6 o 2209, no se cotizó; Chile Bonds 6 o 2210, no se cotizó; Chile Bonds 6 o 2211, no se cotizó; Chile Bonds 6 o 2212, no se cotizó; Chile Bonds 6 o 2213, no se cotizó; Chile Bonds 6 o 2214, no se cotizó; Chile Bonds 6 o 2215, no se cotizó; Chile Bonds 6 o 2216, no se cotizó; Chile Bonds 6 o 2217, no se cotizó; Chile Bonds 6 o 2218, no se cotizó; Chile Bonds 6 o 2219, no se cotizó; Chile Bonds 6 o 2220, no se cotizó; Chile Bonds 6 o 2221, no se cotizó; Chile Bonds 6 o 2222, no se cotizó; Chile Bonds 6 o 2223, no se cotizó; Chile Bonds 6 o 2224, no se cotizó; Chile Bonds 6 o 2225, no se cotizó; Chile Bonds 6 o 2226, no se cotizó; Chile Bonds 6 o 2227, no se cotizó; Chile Bonds 6 o 2228, no se cotizó; Chile Bonds 6 o 2229, no se cotizó; Chile Bonds 6 o 2230, no se cotizó; Chile Bonds 6 o 2231, no se cotizó; Chile Bonds 6 o 2232, no se cotizó; Chile Bonds 6 o 2233, no se cotizó; Chile Bonds 6 o 2234, no se cotizó; Chile Bonds 6 o 2235, no se cotizó; Chile Bonds 6 o 2236, no se cotizó; Chile Bonds 6 o 2237, no se cotizó; Chile Bonds 6 o 2238, no se cotizó; Chile Bonds 6 o 2239, no se cotizó; Chile Bonds 6 o 2240, no se cotizó; Chile Bonds 6 o 2241, no se cotizó; Chile Bonds 6 o 2242, no se cotizó; Chile Bonds 6 o 2243, no se cotizó; Chile Bonds 6 o 2244, no se cotizó; Chile Bonds 6 o 2245, no se cotizó; Chile Bonds 6 o 2246, no se cotizó; Chile Bonds 6 o 2247, no se cotizó; Chile Bonds 6 o 2248, no se cotizó; Chile Bonds 6 o 2249, no se cotizó; Chile Bonds 6 o 2250, no se cotizó; Chile Bonds 6 o 2251, no se cotizó; Chile Bonds 6 o 2252, no se cotizó; Chile Bonds 6 o 2253, no se cotizó; Chile Bonds 6 o 2254, no se cotizó; Chile Bonds 6 o 2255, no se cotizó; Chile Bonds 6 o 2256, no se cotizó; Chile Bonds 6 o 2257, no se cotizó; Chile Bonds 6 o 2258, no se cotizó; Chile Bonds 6 o 2259, no se cotizó; Chile Bonds 6 o 2260, no se cotizó; Chile Bonds 6 o 2261, no se cotizó; Chile Bonds 6 o 2262, no se cotizó; Chile Bonds 6 o 2263, no se cotizó; Chile Bonds 6 o 2264, no se cotizó; Chile Bonds 6 o 2265, no se cotizó; Chile Bonds 6 o 2266, no se cotizó; Chile Bonds 6 o 2267, no se cotizó; Chile Bonds 6 o 2268, no se cotizó; Chile Bonds 6 o 2269, no se cotizó; Chile Bonds 6 o 2270, no se cotizó; Chile Bonds 6 o 2271, no se cotizó; Chile Bonds 6 o 2272, no se cotizó; Chile Bonds 6 o 2273, no se cotizó; Chile Bonds 6 o 2274, no se cotizó; Chile Bonds 6 o 2275, no se cotizó; Chile Bonds 6 o 2276, no se cotizó; Chile Bonds 6 o 2277, no se cotizó; Chile Bonds 6 o 2278, no se cotizó; Chile Bonds 6 o 2279, no se cotizó; Chile Bonds 6 o 2280, no se cotizó; Chile Bonds 6 o 2281, no se cotizó; Chile Bonds 6 o 2282, no se cotizó; Chile Bonds 6 o 2283, no se cotizó; Chile Bonds 6 o 2284, no se cotizó; Chile Bonds 6 o 2285, no se cotizó; Chile Bonds 6 o 2286, no se cotizó; Chile Bonds 6 o 2287, no se cotizó; Chile Bonds 6 o 2288, no se cotizó; Chile Bonds 6 o 2289, no se cotizó; Chile Bonds 6 o 2290, no se cotizó; Chile Bonds 6 o 2291, no se cotizó; Chile Bonds 6 o 2292, no se cotizó; Chile Bonds 6 o 2293, no se cotizó; Chile Bonds 6 o 2294, no se cotizó; Chile Bonds 6 o 2295, no se cotizó; Chile Bonds 6 o 2296, no se cotizó; Chile Bonds 6 o 2297, no se cotizó; Chile Bonds 6 o 2298, no se cotizó; Chile Bonds 6 o 2299, no se cotizó; Chile Bonds 6 o 2300, no se cotizó; Chile Bonds 6 o 2301, no se cotizó; Chile Bonds 6 o 2302, no se cotizó; Chile Bonds 6 o 2303, no se cotizó; Chile Bonds 6 o 2304, no se cotizó; Chile Bonds 6 o 2305, no se cotizó; Chile Bonds 6 o 2306, no se cotizó; Chile Bonds 6 o 2307, no se cotizó; Chile Bonds 6 o 2308, no se cotizó; Chile Bonds 6 o 2309, no se cotizó; Chile Bonds 6 o 2310, no se cotizó; Chile Bonds 6 o 2311, no se cotizó; Chile Bonds 6 o 2312, no se cotizó; Chile Bonds 6 o 2313, no se cotizó; Chile Bonds 6 o 2314, no se cotizó; Chile Bonds 6 o 2315, no se cotizó; Chile Bonds 6 o 2316, no se cotizó; Chile Bonds 6 o 2317, no se cotizó; Chile Bonds 6 o 2318, no se cotizó; Chile Bonds 6 o 2319, no se cotizó; Chile Bonds 6 o 2320, no se cotizó; Chile Bonds 6 o 2321, no se cotizó; Chile Bonds 6 o 2322, no se cotizó; Chile Bonds 6 o 2323, no se cotizó; Chile Bonds 6 o 2324, no se cotizó; Chile Bonds 6 o 2325, no se cotizó; Chile Bonds 6 o 2326, no se cotizó; Chile Bonds 6 o 2327, no se cotizó; Chile Bonds 6 o 2328, no se cotizó; Chile Bonds 6 o 2329, no se cotizó; Chile Bonds 6 o 2330, no se cotizó; Chile Bonds 6 o 2331, no se cotizó; Chile Bonds 6 o 2332, no se cotizó; Chile Bonds 6 o 2333, no se cotizó; Chile Bonds 6 o 2334, no se cotizó; Chile Bonds 6 o 2335, no se cotizó; Chile Bonds 6 o 2336, no se cotizó; Chile Bonds 6 o 2337, no se cotizó; Chile Bonds 6 o 2338, no se cotizó; Chile Bonds 6 o 2339, no se cotizó; Chile Bonds 6 o 2340, no se cotizó; Chile Bonds 6 o 2341, no se cotizó; Chile Bonds 6 o 2342, no se cotizó; Chile Bonds 6 o 2343, no se cotizó; Chile Bonds 6 o 2344, no se cotizó; Chile Bonds 6 o 2345, no se cotizó; Chile Bonds 6 o 2346, no se cotizó; Chile Bonds 6 o 2347, no se cotizó; Chile Bonds 6 o 2348, no se cotizó; Chile Bonds 6 o 2349, no se cotizó; Chile Bonds 6 o 2350, no se cotizó; Chile Bonds 6 o 2351, no se cotizó; Chile Bonds 6 o 2352, no se cotizó; Chile Bonds 6 o 2353, no se cotizó; Chile Bonds 6 o 2354, no se cotizó; Chile Bonds 6 o 2355, no se cotizó; Chile Bonds 6 o 2356, no se cotizó; Chile Bonds 6 o 2357, no se cotizó; Chile Bonds 6 o 2358, no se cotizó; Chile Bonds 6 o 2359, no se cotizó; Chile Bonds 6 o 2360, no se cotizó; Chile Bonds 6 o 2361, no se cotizó; Chile Bonds 6 o 2362, no se cotizó; Chile Bonds 6 o 2363, no se cotizó; Chile Bonds 6 o 2364, no se cotizó; Chile Bonds 6 o 2365, no se cotizó; Chile Bonds