RESULTADOS DE LA POLLA CHILENA DE BENEFICENCIA (PAGINA 16)

TIEMPO PARA SANTIAGO: Despejado.
TEMPERATURA DE AYER: Máxima, 26,2 grados, a las 16.30 horas. Mínima, 10.5 grados, a las 7 horas.
PRONOSTICO PARA HOY: Nubosidad matinal en el Norte Grande y cielos despejados en el Norte Chico y zona central Desde Los Angeles al sur se registrarán intensas lluvias, especialmente en Llanquihue.

LA NACION

AÑO XLVIII — SANTIAGO DE CHILE — LUNES 10 DE FEBRERO DE 1964 — PRECIO: Eº 0,15 — N.o 16.868

Edición de 18 páginas — En dos secciones

Deportes, Págs.	1 a 4	Redacción	14
Hípica	5 a 7	Política	15
Económicos	8	Polla	16
Teatros	9	Social	17
Cables	10	Provincias	17
Crónica	11 a 13	Magazine	18

POSEEDORA DE UNA prolongada experiencia y dando muestras de una evidente superioridad, Clemencia Sánchez, de Chile, reconquistó el Campeonato Sudamericano de Amazonas que se desarrolló en el Estadio Sausalito de Viña del Mar. La señorita Sánchez, en forma cómoda había logrado en las dos primeras pruebas una ventaja tan amplia que en la última rueda, pese a quedar clasificada en el tercer lugar, obtuvo el título con relativa facilidad.

EN VIÑA DEL MAR:

Doble triunfo de equitación chilena en el Campeonato Sudamericano

Américo Simonetti y Manuel Rodríguez, campeón y subcampeón sudamericanos, respectivamente, en desempate, en la prueba final.— Tanto por equipos, como en individuales, damas y varones, Chile se clasificó campeón.

Con un completo triunfo para la equitación chilena, terminó ayer el Campeonato Sudamericano de Equitación, que desde el jueves se realizó en el Estadio Sausalito de Viña del Mar, con la participación de equipos de jinetes y amazonas de 8 países.

En efecto, al triunfo de Clemencia Sánchez, que el sábado se clasificó Campeona Sudamericana de Amazonas, se agregó anoche, la doble victoria de Américo Simonetti y Manuel Rodríguez, Campeón y Subcampeón Sudamericano respectivamente, en emocionante desempate, que culminó en el recorrido de desempate, en el que venció Simonetti, al hacer cero falta, mientras que Rodríguez derribaba el 5.o y 8.o obstáculo y se retiraba de la competencia, de desempate.

La final de varones, fue disputada, por 4 jinetes: Américo Simonetti y Manuel Rodríguez de Chile; Ricardo Escobar, de Colombia, y Carlos Dos Santos, de Brasil, luego de las 3 pruebas realizadas en los días de la semana. A cada jinete le correspondió actuar en 4, recorridos con 1 caballo para cada recorrido. Las ganadoras fueron Aysén, Zalagarda, Gavilán y Trago Amargo.

Primero salió Américo Simonetti, que tuvo la siguiente actuación en cada recorrido de 8 obstáculos sobre una altura máxima de 1.50 metros. Con Aysén, 5 faltas; con Zalagarda, 6 faltas; con Gavilán, 0 falta; y con Trago Amargo, 0 falta. Total, 13 faltas.

Segundo partió Ricardo Escobar, de Colombia, el que tuvo la siguiente actuación: en Zalagarda, 5 faltas; en Gavilán, 12 faltas; en T. Amargo, 4 faltas, y en Aisén, 4 faltas. Total, 25 faltas.

La tercera salida le correspondió a Manuel Rodríguez, de Chile, quien tuvo la siguiente performance: En Gavilán, 5 faltas; con Trago Amargo, 4 faltas; con Aisén, 0 falta, y con Zalagarda, 4 faltas. Total, 13 faltas. Finalmente, participó Carlos Dos Santos, de Brasil, al que le cupo hacer el máximo de faltas, con Trago Amargo, 15 faltas; con Aisén, 4 faltas; con Zalagarda, 15 faltas, y con Gavilán, 0 falta, haciendo un total de 34.

AMERICO SIMONETTI, flamante Campeón Sudamericano de Equitación luego de ganar todas las pruebas para varones del torneo, en magnífica forma. Completó el amplio triunfo de Chile, en el torneo continental que terminó ayer en el Sausalito.

Se realizó luego el desempate entre Américo Simonetti y Manuel Rodríguez, ambos chilenos, con el resultado ya anotado, de que Simonetti montando a Aisén, hizo el recorrido con 0 falta, mientras que Rodríguez derribó los obstáculos 5o. y 8.o, retirándose.

El triunfo de Simonetti, fue el producto de una actuación brillante y de mucha regularidad, mientras que Rodríguez, empezó con escasa fortuna, para afirmarse en las dos últimas pruebas y rematar vicecampeón.

Clasificación final individual de varones.

1.o— Campeón Sudamericano, Simonetti de Chile.
2.o— Manuel Rodríguez, de Chile.
3.o— Ricardo Escobar, de Colombia.
4.o— Carlos Dos Santos, de Brasil.

La clasificación por equipos fue la siguiente, también en varones:

1.o— Chile con 94,3 puntos; 2.o— Brasil, con 71,8 puntos; 3.o— Venezuela, con 68,5 puntos; 4.o— Argentina, 66,8 puntos; 5.o— Ecuador, 59 puntos; 6.o— Colombia, 54,5 puntos; 7.o— Perú, con 52,5 puntos, y 8.o— Uruguay, con 42,5 puntos.— (Armando Jorquera, corresponsal).

CUADRANGULAR INTERNACIONAL:

VILLANUEVA OCUPARA PLAZA DE DONOSO EN LA "U"

Como marcador de punta volverá a esa plaza S. Navarro. Todos los equipos realizaron prácticas intensivas en diferentes canchas de la capital. Independiente lo hizo en el Estadio Municipal de Machalí. Continúan las gestiones para realizar la segunda fecha mañana en la noche.

Gran actividad desplegaron ayer los cuatro equipos que están actuando en el Torneo Cuadrangular Internacional que organiza Universidad Católica. Luego del día de descanso otorgado por los entrenadores, los equipos realizaron intensas prácticas en diferentes estadios de la capital, más Independiente que lo hizo en el Estadio Municipal de Machalí.

Tal como lo informáramos ayer, la delegación de los Diablos Rojos de Avellaneda, logró conseguir habitaciones lejos de la ciudad, en Machalí. Los dirigentes de Independiente lo habían declarado antes que el cuadro llegará a Santiago: "Vamos a ganar el Cuadrangular y deseamos que el equipo pueda ser concentrado lejos del ruido y las tentaciones de la capital". Y de este modo, pese a pasar los primeros días en Santiago, insistieron en su afán de conseguir alojamiento en un lugar cercano, cómodo, pero que permitiera a la vez, la mayor concentración de los jugadores en el certamen internacional.

Independiente entrenó ayer en la mañana en el Estadio Municipal de Machalí, bajo la dirección de J. C. Giudice. Realizaron una sesión de entrenamiento y luego un encuentro de fútbol de una hora. El cuadro argentino no tiene lesionados y en su presentación frente a Palmeiras actuará con el mismo equipo que enfrentó a Universidad de Chile.

Palmeiras, por su parte, entrenó en la cancha del Estadio Santa Rosa de Las Condes. Desde tempranas horas de la mañana los cracks paulistanos, bajo la atenta mirada del entrenador Pirilo, realizaron por espacio de una hora ejercicios gimnásticos, todos los cuales fueron debidamente controlados por la dirección técnica. Luego de esta agotadora jornada, el entrenador Pirilo trabajó con los dos arqueros, los que demostraron su gran agilidad y golpe de vista. Cerca de las 12 del día volvieron al Hotel Crillon, donde están alojados, y en la tarde salieron a dar una vuelta por los alrededores de Santiago.

Universidad de Chile entrenó también en la mañana, en la cancha del Instituto de Educación Física. Todo el plantel de honor, más el jugador Honorino Landa, que está como refuerzo concurrieron a la práctica. Humberto Donoso fue el único que no concurrió, por estar con permiso médico, en reposo, por tres días. Su lugar será ocupado por Hugo Villanueva, entrando como marcador de punta Sergio Navarro.

CONTRASTANDO SU BUENA disposición por las charlas entusiastas del café, los jugadores de Independiente quedaron alojados en el Hotel de Machalí, lejos de las tentaciones que ofrece la capital y entregados a una tranquilidad ambiental, propicia para responder a sus intenciones de ganar el Cuadrangular. En el grabado el cuadro de los Diablos Rojos, de pie: Maldonado, Ferreira, Toriani, Mori, Navarro y Rojas; (agachados) Bernao, Mura, Suárez, Rodrigues y Savoy.

Luego de la práctica los jugadores volvieron a quedar en libertad de acción hasta las 20 horas, cuando deban concurrir a la concentración del Hotel Emperador. La "U" entrenará nuevamente hoy en la mañana en la misma cancha del Físico.

En el Estadio de Independencia entrenó la Universidad Católica. Luego de una reunión de los entrenadores Andrés Prieto y Fernando Riera con los jugadores en la cual se analizó el match frente a Palmeiras, los jugadores realizaron una corta sesión de entrenamiento, matizándola entre juegos con el balón y gimnasia.

Al igual que el plantel de la "U", los jugadores de Católica quedarán concentrados desde esta noche en el Hotel Santa Lucía. Trascendió la noticia en el día de ayer, que a raíz de la baja actuación cumplida por algunos jugadores consagrados, la dirección técnica universitaria, estaría dispuesta a realizar algunos cambios dándole preferencia a los jugadores jóvenes, en el match que sostendrán frente a la "U", en una nueva confrontación universitaria mañana en la noche.

Por último, se informó que continuaban los dirigentes de Universidad Católica realizando gestiones para poder efectuar la segunda fecha mañana en la noche. El inconveniente que tienen que salvar en el Torneo para todo competidor que organiza la Asociación Atlética de Santiago, justamente para mañana. Existe la idea en principio de adelantar la hora de iniciación de este certamen atlético, y que en caso de quedar algunas pruebas que realizarse estas se efectuarían al término del primer partido. En todo caso se mantiene a firme la fecha del viernes para la jornada final, y que tiene como actores a Universidad Católica con Independiente a primera hora; y Universidad de Chile con Palmeiras en el cotejo de fondo.

VALLEJOS, EL JUVENIL arquero de Universidad Católica y de la selección chilena que actuó en el último Torneo Sudamericano Juvenil realizado en Colombia, jugó algunos minutos frente a Palmeiras. Al finalizar el cotejo, el 4meta paulistano Waldir, felicita al joven arquero en su primera actuación internacional en nuestro país. Más atrás el veterano zaguero bicampeón mundial Djalma Santos observa la congratulación.

CARMEN AVIÑO.— Animadora de los torneos de natación de verano. Venció el sábado y domingo en su prueba favorita: 100 metros mariposa.

NATACION:

Cayó record chileno en la Posta de 4-50 Cuatro Estilos

El equipo de la Asociación Universitaria batió anoche el record chileno de la posta de 4x50, cuatro estilos, categoría infantiles, en el Cuarto Torneo de Verano, disputado en la pileta de Los Leones. El registro fue de 3.00.3. El representativo universitario estuvo integrado por: Rodrigo Iglesias (espalda), Alfonso Cornejo (pecho), Paul Benson (mariposa), y Rolando Olivares (crawl).

Los vencedores en las otras pruebas de la jornada, fueron los siguientes: 100 metros pecho, varones: Etien Moran, 1.28.7; 100 metros mariposa, damas, Carmen Aviñó, 1.33.7; 100 metros crawl, varones: Juan Arentsen, 1.03.9; 100 metros mariposa, varones: Enrique Quiroz, 1.13.2; 25 metros espalda, damas, novicias: Eugenia Estrada, 0.24; 100 metros espalda, damas: Marta Barros, 1.29.7; 400 metros crawl, varones: Julio Barros, 6.24.3; 25 metros pecho, varones, Paul Bonefoy, 0.34.2; 100 metros crawl, damas: Rosita Guzmán, 1.15.4; 25 metros pecho, novicias, damas: Patricia Espejo, 0.30.8; 100 metros pecho, damas: Mónica Galdames, 1.41.2; 50 metros mariposa, damas: Gloria Navarrete, 0.51.8; 50 metros mariposa, varones: José Ponce, 0.41.5; y 100 metros espalda, varones: Jorge González, 1.18.4.

COLO COLO REINICIA SU ENTRENAMIENTO PARA ENFRENTAR EL 29 A SANTOS

Temuco está jugando en canchas argentinas.— Palmeiras invita a Universidad de Chile a un torneo internacional.— Incierta la situación de Eladio Rojas en River Plate.— Vairo arregló la renovación de su contrato con O'Higgins.

ESCUTI, arquero de Colo Colo, ya repuesto de su lesión, reiniciará hoy su training junto a todo el plantel albo.

■ En el Estadio Walter Müller reiniciará hoy Colo Colo sus entrenamientos. Estos se irán intensificando en los próximos días, con el objeto de que el equipo campeón nacional llegue en su mejor condición para el encuentro con el Campeón Mundial Santos, el 29 del presente. En dicha fecha se efectuaría un programa doble sensacional, ya que se enfrentarían también, U. de Chile y la Selección de Rusia.

■ Otra de las preocupaciones que tiene Santiago para la formación de un elenco de poderío es la contratación de un back centro. Pero el problema del equipo "bohemio" es el mismo de varios clubes, y se agudiza por la falta de zagueros centrales de calidad, lo que valoriza aún más a los pocos que hay. Santiago hasta en Hernán Martínez ha pensado. El evertoniano, sin embargo, es funcionario portuario y de ser elegido el club Administración del Puerto para militar en la segunda división, es número puesto en dicho equipo.

■ Federico Vairo, back centro de O'Higgins, renovó contrato con el club rancagüino por E° 12 mil de prima por un año. En el nuevo contrato suscrito se establece que en el caso de clasificarse O'Higgins campeón de ascenso, Vairo quedaría dueño de su pase.

■ Raúl Díaz, back centro que militaba en San Antonio, está en conversaciones con Administración del Puerto, postulante al ascenso. Díaz es dueño de su pase. Y por tal motivo, su transacción es muy factible.

■ Está saldando sus deudas Ñublense. En información oficial entregada por el club chillanejo establece que ha cumplido compromisos por 11.616.16 escudos, faltándole por solventar 11.763,97 escudos.

■ En provincias argentinas está jugando Temuco. En la localidad de General Roca cumplía el equipo sureño sus primeros compromisos ante Tiro Federal y Cipolletti. El equipo adiestrado por Raúl Pino estaba activando las gestiones para contratar al arquero Fernando Pérez, quien compró su pase a U. Católica.

■ Magallanes jugará en marzo en Concepción. Tiene encuentros pactados con el campeón Coquimbo-Cray y con Huachipato. La gira la extenderá el equipo albiceleste a otras ciudades de la zona.

■ Palmeiras, campeón paulista, organiza para agosto un gran torneo internacional, con motivo de celebrar su aniversario. En esta competencia participarán equipos del continente. Y entre los invitados, figura U. de Chile.

■ El ex delantero de Audax Italiano y Coquimbo, José Araya, está en conversaciones con Huachipato. Es muy posible que el citado forward se entrole en el equipo que dirige Luis Vera.

■ El próximo jueves debe reunirse el Consejo de la Asociación Central para tratar las reformas al régimen de la Bolsa de Jugadores. Como se sabe, la Bolsa abrirá las inscripciones el 2 de marzo.

■ Eladio Rojas cumple buenas actuaciones con River Plate, en Lima. Sin embargo, se insiste que el club millonario lo ha declarado transferible. Colo Colo que era principal interesado no siguió adelante las gestiones por su concurso al tenor de los 120 mil escudos pedidos por su pase.

ELADIO ROJAS: Está jugando bien por River Plate, pero es transferible.

De Jorge Toro nada dice River. De tal modo que el regreso desde Italia del crack chileno ha quedado por el momento, suspendido.

Manuel Cuesta, presidente de Unión Española, tomó contacto con las autoridades de O'Higgins, para finiquitar la contratación de Ricardo Cabrera. La transacción puede quedar finiquitada hoy. Por otra parte, Gonzalo Carrasco está listo también para firmar por el club hispano e integrarse a los entrenamientos del cuadro rojo.

FUTBOLERIAS

SAN LUIS DERROTO A LA SELECCION DE ARICA 6-3

Tres a uno en favor de los quillotanos terminó el primer tiempo. Valenzuela (2), Tunessi (2), Ortiz y Cisternas, marcaron los goles del equipo vencedor.

San Luis venció a la Selección de Arica por 6 a 3, en match presenciado por 8 mil personas. El primer tiempo finalizó con la cuenta de 3 a 1 favorable al equipo quillotano.

SAN LUIS alineó así: Storch; Rojas, Castillo y Velasco; Chávez y Soto; Ortiz, Valenzuela, Tunessi, Ríos y Godoy.

ARICA formó con: Bugueño; Martínez, Santander y Mamani; Rojas y Olivares; Contreras, Orellana, Rojas, Gómez y Núñez. Los goles fueron marcados, para San Luis, por: Valenzuela (2), Tunessi (2), Ortiz y Cisternas. Y para los ariqueños, por: Vivás (2) y Rojas. (Humberto Croasa, corresponsal).

SAN ANTONIO VENCIO A IBERIA - PUENTE ALTO 1-0

Gol marcado por Osvaldo Díaz, a los 2 minutos del primer tiempo.

Cancha: Estadio Municipal de San Antonio.
Pagaron: 1.212 personas.
Socios: San Antonio, 283.
Recaudación: 772.90 escudos.
Arbitro: Víctor Heredia, bien.

SAN ANTONIO (1): Rojas (Acevedo); Cornejo, Ribo y Alvarez; Acevedo y Landeros; Campos (Huala), Maturana, Vargas (Farías), O. Díaz y Gutiérrez. Entrenador: Gracián Miño.

IBERIA-PUENTE ALTO (0): Navello; Oliva, Vera y Silva; Muñoz y Barrales; Zelada, Fernández, Valencia, Vilches y Aslim. Entrenador: Ulises Ramos.

GOL: Primer tiempo: A los 3', OSVALDO DIAZ. Landeros entregó a Campos, quien cedió a O. Díaz. El interior entró a la carrera y con buen disparo venció la resistencia de Navello.

San Antonio obtuvo un estrecho, pero merecido triunfo de 1 a 0 sobre Iberia-Puente Alto. El encuentro, de ritmo equilibrado gustó, observándose mayor continuidad de buen juego de parte del equipo local. La representación visitante que tuvo en Zelada y Aslim dos punteros hábiles y veloces, registró ocasiones para obtener el empate. Pero una igualdad no habría sido justa, dada la mejor expedición de San Antonio, elenco que hizo reaparecer a Osvaldo Díaz (autor del único gol), quien volvió después de ocho meses de ausencia, motivada por diversas razones.

(Se caracterizó la brega por su corrección, y si bien no alcanzó alto nivel, mostró pasajes de emotividad. (Marcial González, corresponsal.)

OSVALDO DIAZ, ex [illegible] de U. de Chile, que después de ocho meses de ausencia reapareció en su equipo de San Antonio, marcando el gol del triunfo sobre Iberia-Puente Alto.

VOLEIBOL:

En 4 sets, El Quisco venció a Quintero

El Quisco venció a Quintero por tres sets a uno en el único partido jugado ayer correspondiente al Campeonato Inter-balnearios de Vóleibol que se está disputando en la cancha de Guaylandia, en El Tabo. El encuentro se definió por el siguiente marcador: 15-8, 15-10, 11-15 y 16-14, tras un desarrollo intenso de casi dos horas de duración, bajo un sol que golpeaba muy fuerte y ayudado por una mañana casi sin viento.

Bajo las órdenes del juez Hugo Retamal y el árbitro Rubén Barón, los equipos se hicieron representar por los siguientes jugadores:

EL QUISCO: Hernán Campero, Patricio Grisanti, Eduardo Blanco, Franklin Sir, Mario Gracia y Gastón Gómez.

QUINTERO: Iván Smith, Boris Batassew, Sergio Contreras, Juan del Valle, Alberto del Valle, Gabriel Saavedra y Gustavo Martínez.

Luego de dos primeros sets, en los que El Quisco impuso la potencia de su ataque, Quintero, integrado por una mayoría de jugadores del Instituto Vida Sana, fue ganando terreno y emparejando la lucha. El tercer set concretó esta recuperación mediante el triunfo parcial de los quinteratinos, que mantuvieron el alza de su juego y obligaron al rival a una desesperada reacción final, para imponerse por 16-14.

Buenas figuras del ganador fueron Hernán Campero y Patricio Grisanti, mientras que en el perdedor sobresalió la valiosa actuación del veterano jugador internacional Boris Batassew y de los levantadores Alberto del Valle y Gabriel Saavedra.

El torneo continuará disputándose el próximo domingo con una reunión doble: Guaylandia con El Quisco, en damas, de preliminar, y Las Salinas con Guaylandia, en varones, de fondo.

EL INTERNACIONAL, PATRICIO Grisanti, jugando por El Quisco, bloquea un remache de Iván Smith, de Quintero, en el encuentro de ambos conjuntos, por el Torneo Interbalnearios, en el que venció el equipo de Grisanti.

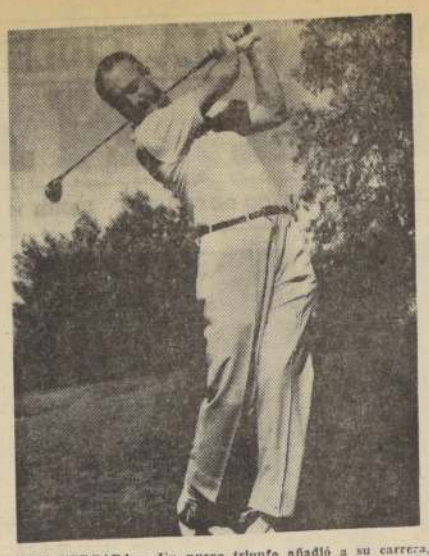

JAIME VERGARA.— Un nuevo triunfo añadió a su carrera, al adjudicarse ayer el Campeonato de Verano —Copa Gabriel González Videla— con el score de 300 golpes.

Jaime Vergara, campeón del Torneo de Verano de Golf

El aficionado viñamarino se adjudicó el trofeo "Gabriel González Videla", con un score total de 300 golpes.— En la serie damas, triunfó Patricia Fernández, con 247 palos.

Con la victoria de Jaime Vergara se puso término ayer en la cancha del Country Club de Granadilla, al Campeonato Internacional de Verano de Golf, que se desarrolló en tres días sucesivos. El jugador viñamarino, sobre la base de ir poco a poco asentando su juego y elevando bastante su rendimiento en los 18 hoyos finales, logró la victoria, con un score total de 300 palos, uno menos que el aficionado argentino Jorge Ocampo, que hizo 301 y que con ello obtuvo el segundo lugar. En la serie damas, categoría scratch, el triunfo perteneció a Patricia Fernández, quien cubrió los 54 hoyos del torneo en 247 golpes. Segunda se clasificó Gaby Gazitúa con 252 y tercera Eliana de St. Aubin, con 254.

Los ganadores de ambas series (varones y damas), en categoría scratch, se adjudicaron los premios "Gabriel González Videla", que recibieron al término del torneo, en una ceremonia especial de mucho brillo y lucimiento.

RESULTADOS GENERALES

Las mejores ubicaciones en las distintas series del campeonato, fueron las que indicamos a continuación: SERIE VARONES.— CATEGORIA SCRATCH: 1.o— Jaime Vergara: 84, 71, 74, 71: 300; 2.o— Jorge Ocampo (Argentina), 78, 72, 74, 77: 301; 3.o— Arturo Mori: 77, 76, 75, 78: 304; 4.o— Erik van der Valk, 82, 76, 79, 73: 309; 5.o — Guy Barroilhet: 77, 82, 79, 74: 312.

VARONES CON HANDICAP: 1.o— Jaime Vergara, 288; 2.os— Carlos Prieto M. y Arturo Mori, 290; 4.os— Antonio Carrión y Erik van der Valk, 293; 6.o— Carlos Fernández, 294.

DAMAS.— CATEGORIA SCRATCH: 1.o— Patricia Fernández, 83, 81, 83: 247; 2.o — Gaby Gazitúa, 82, 84, 86: 252; 3.o— Eliana de St. Aubin, 89, 83, 82: 254; 4.o— Gaby de Zegers, 86, 88, 83: 257; 5.o— Oriana de Searle, 91, 91, 83: 265.

DAMAS CON HANDICAP.— 1.o— Blanca de Valdivieso, 218; 2.o— Ester de Concha, 219; 3.o— Oriana de Searle, 220; 4.o— Patricia Fernández, 223, y 5.o— Carmen Rosa Gana, 223.— (Juan Collao, corresponsal).

Más allá de la CRONICA por RAUL HERNAN LEPPE

■ Se ha hecho, tal vez, excesivo caudal sobre aquel penal que Carlos Robles no le cobró a Independiente cuando el zaguero Navarro, al derribar a Landa, tocó al parecer la pelota con la mano. Si la falta existió realmente fue involuntaria, situación totalmente opuesta a la de Villanueva que buscó la pelota. En cambio se ha dicho poco o nada respecto a aquella infracción flagrante de Wladir que "se colgó" de Tobar cuando el piloto de Universidad Católica entró a cabecear en la boca del arco un centro de Fouillioux. Fue un penal claro, indiscutido y que de haberse sancionado bien pudo haber dado vuelta el resultado del match, más aún, cuando poco después el cuadro chileno abrió el marcador.

■ Quedó a la vista que Universidad Católica es un equipo falto de fútbol. El tabaco le dio solamente para 20 o 25 minutos, lapso en el que el team que dirigen Riera y Prieto no sólo dominó y arrinconó al campeón paulista, sino que lo hizo con un fútbol de categoría sellado con la magnífica conquista de Ignacio Prieto, jugador que se levanta como un valor a medida que afina y madura su fútbol. A partir de allí el conjunto colegial "se paró" y en el segundo tiempo fue envuelto en el fútbol lento pero fuerte y macizo de los brasileños que en todo caso no llegaron a justificar su nombradía. Es Palmeiras un equipo veterano donde prevalece la mentalidad de jugadores con muchas campañas encima: Zequinha, Djalma Santos, Vavá, bien que el zaguero derecho continúa siendo un espectáculo por sus recursos variados y su genio para convertirse desde la última línea en un animador de todo el conjunto. No poseen, naturalmente, la velocidad y el tono vibrante de Eyzaguirre, pero sin lugar a dudas que es un jugador notable que bien podría discutir con el back de la "U" el título del mejor del mundo en su puesto. Por algo los dos estuvieron en Wembley integrando la Selección Mundial.

■ Navarro, el sólido zaguero centro de Independiente, comentada después del match con la "U": "Camino hacia los vestuarios, en el túnel, me encontré con Eyzaguirre y le pregunté: Pero, decime, ché, ¿qué comés que podés jugar a ese ritmo? ¿O es que el pisco chileno es tan bueno como se dice en todas partes?".

■ Entre Palmeiras e Independiente, a nosotros, nos impresionó mejor el campeón argentino, ya que entrente a un rival superior al que superaron los paulistas y porque mostró una defensa de auténtica jerarquía que tuvo, además el mérito de conducirse con corrección sin pegar. Habrá que ver ahora si el ataque es capaz de dar más de lo que mostró. Cabe esperarlo, toda vez que hay allí algunos valores jugadores como Rodríguez y Savoy, el ala izquierda, que integran el Seleccionado Argentino, aparte de Mura, un muchacho muy joven pero que cumplió un papel importantísimo en lo que salieron a buscar y consiguieron los Diablos Rojos de Avellaneda: el empate.

■ Resulta una carga muy pesada, en cualquier actividad de la vida, seguir la huella de gloria y prestigios abierta por el padre. Ademir Da Guia no se parece en nada a Domingo, su ilustre antecesor. Ni siquiera en el pigmento, ya que el legendario zaguero era moreno cargado y betún y muy lustroso. De Antonio Sastre hijo no es posible emitir juicio alguno ya que sólo jugó unos contados minutos.

BOLOGNA PASO A ENCABEZAR TABLA DE POSICIONES DEL FUTBOL ITALIANO

Al ser derrotado Milán por uno a cero ante Lazio, Bologna, que empató con Atalanta a uno, pasó a comandar el torneo.— Real de Madrid venció a Español por 1 a 0 y mantiene liderato del fútbol hispánico.— Partizán, de Yugoslavia y la Selección de Moscú, empataron a uno en México.— Benfica puntea fútbol portugués.

FUTBOL EN EL Mundo

■ ROMA, 9 (UPI).— Bologna se instaló hoy en el primer lugar de la primera división del Torneo de Fútbol de Italia, gracias a la inesperada victoria que obtuvo Lazio sobre Milán por la mínima diferencia. Bologna tiene un punto de ventaja sobre Milán, 32 a 31.

El gol de la victoria fue señalado a los 25 minutos del primer tiempo, tras un rápido contraataque de los visitantes en el Estadio San Siro de Milán. Lazio no confrontó dificultades para defender el estrecho margen ante los desorganizados avances de los jugadores de Milán que tuvieron como líderes al argentino Angelillo y el brasileño Amarildo y el centro delantero Altafini.

El tanto triunfador fue acreditado oficialmente al jugador argentino Giancarlo Morrone, pero en el cuanto de vestir los integrantes del equipo de Lazio dijeron que el gol debería atribuirse al jugador de Milán Noletti, dado que el balón había rebotado de su pierna antes de caer dentro de la red.

La derrota sufrida hoy frente al equipo romano de baja posición en la tabla confirmó que los campeones europeos no están en forma. Esto se apreció ya en Madrid, durante un match por la Copa de Campeones, contra Real Madrid el mes pasado. Después de ese partido, surgió una controversia entre el director técnico, Gipo Viani y algunos jugadores.

El centro medio Maldini y Rivera, quienes recibieron lesiones en el encuentro, no definidamente disputados, no fueron alineados.

La importancia que tienen estos jugadores para el Milán es vital y se advirtió hoy en el partido contra Lazio.

Bologna no mereció otra cosa que el empate que obtuvo a un tanto con Atalanta, dado el juego deficiente que desplegaron casi todos sus hombres. El único que se destacó fue el medio Fogli, quien consiguió el único tanto del equipo a los 28 minutos del primer tiempo.

Frente a Turín la victoria de Internazionale nunca estuvo hoy en duda. A los siete minutos de juego, el brasileño Jair marcó el primer gol, y Mazzola convirtió el segundo a los trece minutos de la etapa complementaria. Inter, campeón de Liga actualmente, conquistó el triunfo dos a cero, situándose en mejor posición para defender el título.

Tiene ahora 28 puntos, en tercer lugar de la clasificación.

También tuvo importancia la victoria de Fiorentina sobre Sampdoria, por uno a cero, que colocó al equipo en el cuarto lugar de la tabla de posiciones, junto con Juventus, ambos con 26 puntos.

Roma venció a Génova, por uno a cero, por gol del zaguero Fontana a los 42 minutos del primer tiempo, y Spal batió a Catania, tres a uno, apoyándose en tantos cumplidos por el argentino Omar Massei, Novelli y Bui. Massei, marcó a los 42 minutos. Los otros tres encuentros de la fecha terminaron empatados a uno.

El centro delantero Harald Nielsen, de Holanda, mantiene su ventaja al frente de los goleadores, seguido de Sivori y el sueco Jeppson Hansen.

Los resultados generales:
Atalanta-Bologna 1 a 1.
Bari-Juventus 1 a 1.
Lanerossi-Messina 1 a 1.
Milán-Lazio 0 a 1.
Modena-Mantova 1 a 1.
Roma-Génova 1 a 0.
Sampdoria-Fiorentina 0-1.
Spal-Catania 3 a 1.
Torino-Inter 0-2.

Tabla de posiciones:
Bologna 32 puntos; Milán 31, Inter 28, Juventus y Fiorentina, 26; Roma y Lanerossi 21; Atalanta 19; Torino, Catania, Mantova, Spal y Lazio 17; Génova 16; Modena 15; Sampdoria 14; Bari 13; Messina 11.

Inter y Modena, tienen un partido menos.

■ MADRID, 9 (UPI).— El Real Madrid reafirmó su posición al frente de la Primera División de la Liga de Fútbol al vencer por la mínima diferencia al equipo del Español y empatar Barcelona a tres con el Zaragoza, clasificado en quinto lugar. Real Madrid tiene tres puntos de ventaja.

El domingo próximo el Real Madrid juega contra el Betis en Sevilla, mientras el Barcelona jugará con el colista Valladolid fuera de su casa.

Fuertes candidatos para el tercer puesto son el Betis (26 puntos) y el Sevilla (25 puntos), quienes empataron en el campo del primero en un partido muy disputado. Mientras tanto el Zaragoza los pisa los talones en un momento de juego excelente.

El partido jugado en Madrid entre el líder y el Español fue ganado por los blancos, por un solo gol marcado por Gento en el minuto ocho de la primera parte. El famoso extremo izquierdo Gento, del Real Madrid, recibió un balón en el centro del campo, se fue con él hasta la meta contraria y antes de llegar al área, disparó fuertemente sin que el guardavallas español, Paris, pudiera asjetar el balón que se coló en la red.

A Di Stefano, Puskas e Isidro se les resolvió para el partido del jueves en Milán por la Copa de Europa. El encuentro se jugó en la noche del sábado, con luz artificial.

En el Estadio catalán del Nou Camp el Barcelona no pudo vencer a un animoso Zaragoza que se mantiene en el puesto quinto y que pretende incluso ganar la Liga.

El partido fue muy disputado y concluyó marcando el equipo forastero por medio de Villa en el minuto ocho. El extremo izquierdo del Bacelona, Vicente, nivela el resultado en el minuto 33. Al comienzo de la segunda parte, el Barcelona se impuso y marcó su interior Kocsis en el minuto diez, en la salida de un corner. El paraguayo Cayetano Ré marcó el tercer gol cuatro minutos más tarde. Pero el Zaragoza no se desanimó con los dos goles en contra y marcó por medio del brasileño Canario (minuto 27) y seis minutos después por Marcilla de Isasi quien consiguió el definitivo empate a tres.

El Zaragoza se enfrentará el miércoles con el Juventus en Turín en partido de la Copa de Ciudades en Feria, el tercer torneo europeo de fútbol en importancia.

En Sevilla se jugó un partido sin historia, en el campo de Sánchez Pijuan contra el Atlético de Madrid. Los dos equipos fueron incapaces de marcar y el Sevilla llevó la iniciativa en la segunda parte de manera clara. El portero Atlético, Mediñabeytia se lució con su efectividad bajo los palos y el resultado final de empate a cero rebaja la cuenta de puntos negativos del Atlético y confirma de manera cierta la recuperación iniciada hace escasamente cuatro semanas.

Primera División:
Barcelona-Zaragoza, 3-3.
Córdoba-Valladolid, 0-0.
Elche-Betis, 1-1.
Levante-Murcia, 2-0.
Real Madrid-Español, 1-0.
Sevilla-Atlético de Madrid, 1-0.
Oviedo-Pontevedra, 0-0.

Tabla de posiciones:
1.o) Real Madrid, 31; 2.o) Barcelona, 30; 3.o) Elche, 26; 4.os) Betis, 25; 5.o) Zaragoza, 24; 6.os) Sevilla, Levante y Bilbao 23; 9.os) Murcia y Atlético de Madrid, 21; 11.os) Córdoba, 17; 12.os) Español, 16; 13.os) Pontevedra y Oviedo, 15; 15.o) Español, 13; 16.o) Valladolid, 10.

■ LISBOA, 9 (UPI).— Las cuentas de fútbol de Primera división se definieron así:

Academica vs. Benfica, 0-0; Seixal vs. Lusitano, 2x1; Portimonense vs. Olhanense, 2x1; Porto vs. Setúbal, 3x1; Barreirense vs. Olhanense, 3x1.

Tabla de posiciones:
Benfica, 30 puntos; Porto, 28; Sporting, 24; Belenenses, 22; Maritimo, 22; Setúbal, 19; Academica, 17; Varzim, 17; Leixoes, 14; Lusitano, 11; Seixal, 11; Barreirense, 7; Olhanense, 4.

■ PARIS, 9 (UPI).— Los partidos del torneo de fútbol de la Copa se definieron así:

Sedan vs. Etienne, 1x1; Valenciennes, 1x2; Nantes vs. Sedan, 1x1; Monaco vs. Lens, 1x1; Monaco vs. Sochaux, 1x2; Bordeaux vs. Metz, 4x0; Lyon vs. Forbach, 1x0; Racing Club de París vs. Angers, 1x0; Reims vs. Lille, 2x2; Nice vs. Beziers, 1x0; Strasbourg vs. Rouen, 1x0; Nemours (amateur), 2x0; Montreuil (amateur), 2x0; F. C. Mulhouse vs. Nancy, 1x1; Cherbourg vs. Toulouse (amateur), 2x1; Troyes vs. Dijon (amateur), 0x0; Troyes vs. Dijon (amateur), 2x1; Red Star vs. Chateauroux (amateur), [illegible].

■ MEXICO, 9 (UPI).— Partidos de Yugoslavia, y la Selección de Moscú empataron a un tanto el partido de fútbol que disputaron hoy por el torneo bienal.

El primer tiempo había terminado con la victoria para los yugoslavos por uno a cero.

■ MEXICO, 8 (UPI).— La Confederación Norteamericana y Caribe de Fútbol, declaró a Haití, campeón de Caribe, en virtud de que el Estado no por la Comisión organizadora del campeonato.

Luis Santillas y Federico González Obregón, directivos del club tapatío, se reunieron con Federico Fertín, de Honduras, Hiram Soso, de Guatemala y Joaquín Soria Terrazas, de México, demostrando los pasos que vieron que hacer en vista de las concentraciones, y que no fueron recogidos.

La Comisión acordó asimismo económicamente el Racing de Haití, de acuerdo con los reglamentos respectivos.

Por otra parte, ya se conoce el calendario para 1964 en que intervendrán los clubes campeones de 10 países de América, además de México.

Participarán en el torneo: Deportivo Malajara y América por México; Comunicaciones o Nacional, de Guatemala; Aguila, de El Salvador; Olimpia, de Honduras; Ucrania, de Estados Unidos; Nacional, de Costa Rica; Lenscoe, de Uruguay; Venezuela, de Venezuela; Racing, de Haití; y Deportivo Industrial, de Cuba.

■ MEDELLIN, 9 (UPI).— Millonarios, de Río de Janeiro, enfrentará esta tarde al equipo Atlético Nacional, de esta ciudad, por dos a uno, en un match internacional de fútbol.

■ BOGOTA, 9 (UPI).— El equipo local de fútbol Santa Fe de Bogotá derrotó a Fluminense, subcampeón de Río de Janeiro, por uno a cero, en el partido disputado esta noche, en el que los locales se mostraron superiores a los cariocas.

El triunfo de Santa Fe se considera merecido por la superioridad que exhibió ante un rival totalmente desorganizado. En ningún momento llegó a la calidad ni confirmó la fama que le precedía.

El único tanto del partido fue convertido por García, a los 5 minutos del primer tiempo.

Unas 20.000 personas presenciaron el encuentro en el estadio Nemesio Camacho, con una tarde soleada y de temperatura agradable.

Arbitró el chileno Mario [illegible].

Circuito Confraternidad Americana:

Pedaleros de Argentina, Perú y Uruguay actuarán en Viña

Federación de Perú canceló disputa Copa del Pacífico.— El mal estado de la pista del Velódromo de San Eugenio, obligará a la Asociación Santiago a un receso de dos meses.— Figuras de categoría mundial actuarán en el certamen de Viña del Mar.

La Federación de Ciclismo de Perú, canceló en forma oficial el Torneo del Pacífico, en el cual actuarían pedalistas chilenos. La directiva peruana tomó esta resolución ante la imposibilidad de solventar los gastos que demandaba este certamen. Los corredores chilenos, bajo la dirección de Salomón Orellana, habían estado entrenando en forma entusiasta y sólo esperaban la ratificación de las fechas para actuar. Primitivamente, la directiva de Perú había fijado la fecha del 29 de este mes, para iniciar el evento.

Por el mal estado en que se encuentra la pista del Velódromo de San Eugenio, la Asociación Santiago suspenderá sus actividades por dos meses, declarándose en receso. Esta medida traerá consigo una serie de trastornos al ciclismo nacional, teniendo su primer impacto, en la no actuación del equipo de Santiago en el próximo Torneo Nacional, a realizarse en Talca, próximamente.

Corredores de categoría internacional participarán en la prueba del circuito que el Club Ciclista Municipal de Viña del Mar realizará en esa ciudad. El circuito nocturno Confraternidad Americana, contará con la actuación de pedaleros de Argentina, Uruguay y Perú. De Argentina llegó la nómina, que es la siguiente: Ernesto Contreras, tercer campeón mundial de ruta; Carlos Reyes y Delmo Dalmastro, más otro pedalero bonaerense.

Santiago actuará con todos sus cracks, entre ellos, Guillermo Vargas, Juan Vallejos, Orlando Guzmán, Hernán Delgado, Juan Pérez, Isaías Maca, Leonidas Carvajal, Julio Ascui y Augusto Silva.

Con el objeto de proporcionar a la prueba un carácter especial, los organizadores han realizado gestiones ante las autoridades oficiales, con el fin de proporcionar una mejor iluminación al recorrido del circuito, que tiene un total de 90 kilómetros. La partida y la meta estará ubicada frente a la Municipalidad, en Avenida Libertad, entre 3 y 4 Norte.

El recorrido será el siguiente: Avenida Libertad (frente a la Municipalidad); 1 Norte, calle Quillota, 5 Oriente, subida Santa Inés, 21 Norte, Alessandri, 15 Norte y Avenida Libertad.

• MOTOS "MZ" ALEMANAS
• REPUESTOS
• SERVICIO
• ENTREGA INMEDIATA
• FACILIDADES
• MOTO ALEMANA
REPRESENTACION EXCLUSIVA PARA CHILE
Huérfanos 1184 : San Diego 1789
Av. Gral. Bulnes 122 : Providencia 1414

LINEA AEREA NACIONAL

CONCURSO PARA CO-PILOTOS

REQUISITOS:
a) Ser chileno, sexo masculino.
b) Ser soltero.
c) Edad mínima: 20 años; máxima: 26 años.
d) Estatura: mínima, 1.68 metro; máxima, 1.85 metro.
e) Peso: mínimo 60 kilos; máximo 85 kilos.
f) Estudios: Sexto Año Humanidades rendido o estudios equivalentes. (Se exigirá Certificado de Licencia Secundaria del Ministerio de Educación).
g) Dominio amplio del idioma inglés.
h) Estar en posesión de la Licencia de Piloto Privado, otorgada por la Dirección de Aeronáutica.
i) Haber cumplido con las obligaciones del Servicio Militar y Electoral, cuando procediere.
j) Moralidad, antecedentes, presentación y personalidad compatible con el cargo de Piloto de Línea Aérea.

Los postulantes que cumplan con estas exigencias deberán presentarse en el Departamento del Personal de LAN (Los Cerrillos, edificio principal, segundo piso), antes del lunes 24 de febrero, trayendo los siguientes certificados:
a) Nacimiento.
b) Antecedentes para empleados semifiscales.
c) Servicio Militar.
d) Estudios.
e) Horas de vuelo, otorgado por la Dirección de Aeronáutica.
f) Inscripción Electoral. (Cuando corresponda).
g) Una fotografía de 7x7 cms.

Mayores antecedentes pueden ser solicitados en el Departamento de Instrucción de LAN.

EL VICEPRESIDENTE EJECUTIVO

LITARGIRIO PURO
OFRECE PRODUCTOS QUIMICOS PROQUI —:— WILLIAMS
REBOLLEDO 1921, ESQUINA AVENIDA ZANARTU.
TELEFONO Nº 451920 - CASILLA 15007 - SANTIAGO

EN MORENO TIENE STEVENS EL RIVAL MAS DIFICIL DE TODA SU CARRERA

Se enfrentarán ambos el próximo jueves, como protagonistas del combate básico de la velada.— No se efectuó la reunión amateur programada para el sábado último en Valparaíso.— En el Gimnasio del Club México protagonizará el sábado próximo, el Campeonato de los Barrios de Santiago.

Boxeo al DIA

■ No se efectuó la velada amateur que estaba programada para el sábado recién pasado en el Gimnasio de la Universidad Católica de Valparaíso. La Asociación porteña, organizadora de la reunión, decidió suspenderla, en vista de que la Federación no autorizó el combate entre Guillermo Salinas y Julio Araya, que era la atracción de la noche, aun cuando con esto no se puso en duda la resolución de los dirigentes de la Federación, que era lógica y reglamentaria, ya que Araya había perdido por nocaut ante Salinas muy pocos días antes.

■ El próximo sábado, en el Gimnasio de la Universidad Católica de Valparaíso, es probable que se efectúe una reunión mixta (profesional-amateur), cuya pelea estelar la harán Sergio Aguilera y Pedro Velasco. El resto del programa estará a cargo de aficionados destacados del puerto.

■ A fines de mes comenzará a disputarse en Valparaíso el tradicional torneo de aficionados, "Guantes de Oro", cuya organización, como todos los años, estará a cargo de la Asociación porteña.

■ Quedó a firme el programa de la velada profesional del jueves próximo, que ofrece como atracción el combate entre Ricardo Moreno y Godfrey Stevens. Moreno aparece como rival muy peligroso para el campeón chileno de los plumas, e incluso el que mejores antecedentes tiene de todos los que ha enfrentado en su carrera. Basta recordar que en el record de Moreno figuran un empate y un triunfo sobre José Smecca, actual campeón argentino de los moscas, y un empate con Ernesto Miranda, clasificado en estos momentos en los primeros lugares del ranking mundial de esta misma categoría. Por lo demás, en la prueba de la fiscalía ya rendida y que no deberá repetirse esta tarde, el peleador trasandino ratificó todos estos buenos antecedentes, lo que, como dijimos, lo hace aparecer como el contendor más empinado que ha encontrado Stevens en toda su carrera.

■ El semifondo de la velada lo harán Eduardo Bolo y Narciso Páez, quienes se enfrentarán por segunda vez y en carácter de revancha, ya que en la primera oportunidad, ganó el argentino Páez por puntos.

■ El programa se completará con dos peleas por la selección de pesos livianos. Se enfrentarán a 6 vueltas: Germán Campos con Carlos Burgue y Samuel Cisternas con Nelson Carrasco, éstos últimos debutantes en el profesionalismo.

■ El sábado último se cumplió en el ring del Club México, la cuarta rueda del Campeonato de los Barrios de Santiago, con los resultados que se indican a continuación:

Categoría Mínimo.— Guillermo Rivera, Matucana, ganó por K. O. al 3er. round a Manuel Escobar, Yarur.

Categoría Mosca.— Juan Barra, Club Hípico, ganó por descalificación en el 1er. round a Raúl Oviedo, San Pablo.

Categoría Pluma.— Raúl Jara, Yarur, ganó por puntos a Santiago Contreras, Matucana.

Categoría Liviano.— Gastón Vargas, San Francisco, ganó por K. O. en el primer round a Luis Oviedo San Pablo.

Categoría Medio Mediano Ligero.— Francisco Latapiat, Matadero, ganó por puntos a Roberto Núñez, San Pablo.

Categoría Pluma.— Roberto Gálvez, P. Gas, ganó por puntos a Fernando Aravena, San Pablo.

Categoría Medio Mediano Ligero.— Sergio Zabala, Matucana, ganó por puntos a Sergio Romero, San Francisco.

Categoría Medio Mediano.— Héctor Geldes, Matucana, ganó por puntos a Oscar Moraga, P. Gas; y Alamiro San Martín, P. Gas, ganó por K. O. al 2.o round a Raúl Ahumada, San Francisco.

■ En las cuatro ruedas ya cumplidas, se han visto varios muchachos de muchas condiciones, destacando principalmente: Hugo Jiménez de San Pablo; Samuel Meneses, de Avenida Matta; Francisco Quintanilla, de San Francisco y Quintín Romero, de San Pablo.

■ La quinta etapa del certamen se cumplirá el sábado próximo en el mismo local del México. El examen médico y pesaje se efectuarán el viernes a las 20.30 horas, en la sede de la Asociación Santiago, Alameda 237, altos.

■ Mañana martes, a las 21 horas, se efectuará en la sede de la Asociación Santiago, una reunión de Consejo de Presidentes y Delegados de clubes. Se encarece la puntualidad en la hora de llegada.

SERGIO AGUILERA: EN el Gimnasio de la Universidad Católica de Valparaíso, peleará el sábado próximo con el porteño Pedro Velasco.

AGRICULTOR

APEROS PARA LABRANZA EN CAMMO Y SUELA

Reich y Cía. Ltda.

Avda. Bernardo O'Higgins 3786.

FONOS: 90206-97328

Fútbol Regional:

Fatucén dejó 1 punto ante Huracán: 1 a 1

Fatucén, de Puente Alto, puntero del Regional de la zona central, empató a un gol en San Antonio, ante Huracán de Llo-Lleo. El encuentro careció de atractivos, ya que Fatucén defraudó con una presentación carente de calidad y sin entusiasmo, al pasar su rival se mantuvo en una actitud defensiva, que no mejoró en nada el espectáculo.

Los demás encuentros de la 33a. fecha tuvieron los siguientes resultados:

Walter Muller, 1 — Defensor de Casablanca, 0; Guillermo Guzmán, 3 — Malloco, 0; Andarivel, 5 — Bata, 2; Lautaro de Buin, 0 — LAN-Chile, 1.

En el encuentro pendiente jugado el miércoles en Peñaflor, entre Bata y Walter Müller, venció el primero por 2 goles a 0.

La tabla de posiciones de esta competencia, existiendo varios encuentros pendientes, es la siguiente:

Fatucén, 43; General Velásquez, 40; Bata, 39; Unión Cepol, 33; Aviación, 32; Lautaro, 32; Mademsa, 30; Andarivel, 30; Walter Muller, 30; LAN-Chile, 29; INSA, 28; Guillermo Guzmán, 28; Ignacio Serrano, 28; Chiprodal, 25; Huracán, 24; Malloco, 23; Defensor, 20.

JUAN ENRIQUE LIRA, se está convirtiendo en una muy buena carta, para viajar a los Juegos Olímpicos de Tokio. En la selección realizada, este fin de semana, marcó un record de Chile, al acertar 197 sobre 200 platillos.

EMPLEADOS PUBLICOS

Tramitamos Art. 47 y préstamo ante Asociación de Ahorro, haciéndole los depósitos previos necesarios para construir inmediatamente en nuestro sitio.

ESTADO 215 — OF. 916

Mañana, de 11 a 13 hrs. Tarde, de 6 a 8

(Se reciben sitios en parte de pago)

TIRO AL VUELO:

Con nuevo record de Chile, Juan E. Lira ganó selección

Con una marca que es record nacional y de jerarquía internacional, ganó Juan Enrique Lira, la segunda selección, dentro del plan que el Consejo Nacional de Deportes, fijó para la especialidad de tiro al platillo, en pedana olímpica, única prueba de esta especie que se realizará en los Juegos Olímpicos de Tokio.

En efecto, bajo los auspicios de la Federación Nacional de Tiro al Blanco, se realizó este fin de semana la segunda selección de 200 platillos en esa modalidad. Los organizadores exigían a los tiradores un promedio 94 por ciento en 400 platillos. En esta prueba sobre 200, Juan Enrique Lira, acertó a 197, lo que constituye un nuevo record nacional, superando su propia marca de 194 sobre igual máximo. Con este triunfo y marca, Lira logró un total de 388 blancos sobre 400, estableciendo un promedio de 97 por ciento total, lo que supera bastante la marca mínima exigida.

		1a. Selec.	2a. Selec.	Total de 400 platillos
1.o	Juan Enrique Lira	191	197	388
2.o	Gonzalo Ramila	183	188	371
3.o	Pedro Estay	180	187	367
4.o	Alex Llorens	180	176	356
5.o	José De Pablo	177	175	352

En la selección realizada sábado y domingo, participaron cinco tiradores de Santiago y uno de Arica, Francisco Urbano, el que competía por primera vez en una prueba con 15 máquinas de lanzamiento, ya que Arica sólo posee tres de éstas.

Destacada participación tuvieron en la prueba dos tiradores, que con sólo un año de práctica de este deporte, se han ubicado entre los mejores del país, Gonzalo Ramila y Pedro Estay, que en la selección se colocaron 2.o y 3.o, respectivamente, con buenas performances.

La selección de sábado y domingo fue controlada por el vicepresidente de la Federación de Tiro, Alfredo Urrutia, y el delegado de la Asociación de Tiro al Vuelo, Carlos Bischof, y tuvo los siguientes resultados generales, en los que se incluyen los de la primera selección, para dar el total de ambas:

ALMACENES Paris

1a FERIA DE VERANO en ALMACENES PARIS

STAND SASTRERIA CABALLEROS Y NIÑOS

AMBOS para caballeros en fino Palm Beach de pura lana, a mitad de su precio E° 59.-

AMBOS TROPICALES para caballeros, muy livianos a sólo E° 38.80

PANTALONES largos en borlón de seda, preciosos colores, tallas 6 al 10 E° 8.20

AMBOS para jovencitos en finos linos y panamás, tallas 12 al 15 E° 22.70

PANTALONES para caballeros en telas tropicales muy frescas, colores de moda E° 19.80

STAND CAMISERIA

CAMISA sport Mac Gregor para caballeros, media manga, completo surtido de colores diseños y tallas a E° 7.20

SHORTS DE BAÑO Catalina, Jantzen, y Cole of California, completo surtido de diseños y colores, desde E° 7.60

POLERAS BAN-LON Puritan para caballeros, media manga, completo surtido de colores y tallas a sólo E° 18.30

STAND ZAPATERIA

ZAPATO para caballero E° 14.50

Si compra este mes, participará en el Concurso del BARRIL MILLONARIO y todo puede salirle GRATIS!

ALMACENES Paris

ESQ. SAN ANTONIO

ALAMEDA

STORANDI

MUNICIPALIDAD DE LAS CONDES

Declaración de Patentes Profesionales, Industriales y Comerciales

de la Ilustre Municipalidad de Las Condes — Quinquenios 1965 - 1969

EN CONFORMIDAD AL ART. 66 DE LA LEY DE RENTAS MUNICIPALES N.o 11.704, LOS COMERCIANTES, INDUSTRIALES Y PROFESIONALES DE LA COMUNA DE LAS CONDES DEBERAN EFECTUAR, DURANTE LOS MESES DE MARZO Y ABRIL DEL PRESENTE AÑO, UNA DECLARACION ESCRITA SOBRE EL GIRO PRINCIPAL Y LOS GIROS ANEXOS DE SU INDUSTRIA, COMERCIO O PROFESION PARA LA RECLASIFICACION DEL QUINQUENIO 1965-1969.

Esta declaración deberá presentarse conjuntamente con una copia autorizada del balance correspondiente al último ejercicio financiero del negocio y un certificado de Impuestos Internos de Las Condes.

De acuerdo a lo establecido en el Art. 70 de la Ley N.o 11.704, los contribuyentes estarán obligados a proporcionar a la Junta Clasificadora o a sus representantes los documentos, libros de contabilidad y demás antecedentes que sean necesarios para la apreciación exacta de la importancia y clase del giro o negocio por clasificar.

Los contribuyentes que no cumplieren con esta obligación dentro de los plazos señalados, podrán ser condenados a pagar la patente más alta que correspondiere, y, además, serán sancionados con un recargo equivalente al 36% del valor anual de la patente que le fuere asignada, de acuerdo con el Art. 90 de la misma ley.

Mayores informes y los respectivos formularios pueden solicitarse en la Oficina de Patentes Comerciales de la Municipalidad.

JORGE CLARK DONOSO
Alcalde

LUIS E. VALENZUELA CANDELA
Secretario-Abogado

LA EQUITACION SUDAMERICANA DEBE INTENSIFICAR SUS COMPETENCIAS

Eduardo Yáñez, uno de los más grandes jinetes chilenos de todos los tiempos, analiza el torneo de Sausalito y la manera en que debe enfocarse el trabajo hacia el futuro.

VIÑA DEL MAR.— (Por Armando Jorquera Márquez).— La vibrante actuación cumplida por la equitación chilena en el IV Campeonato Sudamericano y II Confraternidad de Amazonas, realizado en el estadio Sausalito de Viña del Mar, ha traído al recuerdo las participaciones brillantes que Chile ha cumplido hasta la fecha, motivo de enorme satisfacción y orgullo. Fue tal vez por este motivo, que, nuevamente saltó al primer plano de la equitación internacional, la figura del otrora notable equitador chileno, general Eduardo Yáñez, quien brindara a nuestro país actuaciones muy difíciles de superar.

Hacer un recuento histórico de la campaña del general Yáñez, nuestro equitador más completo, no es tarea difícil. La propia prensa mundial, durante un período de tres años, lo mantuvo en el ranking de los mejores del mundo. De sus triunfos imborrables, la conquista del Campeonato Panamericano de 1951, frente al equipo campeón Olímpico de México, que dirigía el actual general Humberto Marie, quien por varios años estuvo disputando el cetro de la equitación, conjuntamente con Eduardo Yáñez. En 1952, Chile realiza una extraordinaria campaña preolímpica en Niza, luego en Roma, conquistando el apetecido gran Premio Europa. Continúan estas verdaderas hazañas en Alemania, en las ciudades de Wiesdaben, Dusserdolf y Hamburgo, culminando con el vicecampeonato olímpico, individual y por equipo, en Helsinsky.

Continuar señalando episodios inigualables en la agitada vida del general Eduardo Yáñez, sería materia muy prolongada. Por ello es que considerando su autorizada opinión en este magnífico deporte, le solicitamos se refiera en forma exclusiva a estos eventos internacionales efectuados en Sausalito, con el convencimiento absoluto que sus concepciones sobre el particular son juicios de enorme valor, que servirán para señalar nuevos rumbos en torno al hipismo internacional, y especialmente de los destinados de la equitación en Chile.

"El concurso —dice Yáñez— podría definirlo como un nieto simpático y alegre de los eventos intercontinentales. Ha cumplido un hermoso objetivo como es el de la confraternidad latinoamericana en el arte de la equitación. Permite, asimismo, analizar el grado de adaptación de los diferentes jinetes al caballo que el azar les entregó en el sorteo. La Federación Ecuestre de Chile demostró un espíritu organizador, ofreciendo el desarrollo de un campeonato con una concepción técnica acorde con el objetivo que se persigue."

Más adelante señaló que "tenemos valores tanto en damas como varones, de alta calidad internacional, capaces, si se les brinda la oportunidad y sometidos a una severa disciplina de entrenamiento, de enfrentarse con los mejores del mundo. No obstante, la equitación sudamericana si quiere emerger en el plan mundial debe inexorablemente efectuar comprobaciones en toda su expresión, en que jinetes con sus propios caballos se enfrenten para así poner a prueba el efectivo valor ecuestre de los distintos países."

Al respecto Yáñez declaró que "los países sudamericanos tienen la obligación y por ende sus dirigentes, de enfocar el problema seriamente. Deben propiciarse competencias internacionales de tal forma que convenientemente se entrenen posteriormente a los jinetes europeos, que son los que actualmente mantienen el cetro de jerarquía mundial. He comprobado la existencia de valores en las diversas delegaciones participantes que poseen la calidad necesaria y ese fuego en potencia para dirimir superioridades, en el ambiente internacional. Ellos se perderán irremediablemente si no se realiza una actividad intensiva, siendo nosotros mismos los causantes de privar a una generación de la oportunidad de una consagración definitiva."

"Lo demás —continuó— es hacerse una trampa en el solitario, vivir de recuerdos y privar, en el caso específico de Chile, a jinetes como Simonetti, Rodríguez, Zúñiga, Arredondo, Labbé, y muchos otros de poner a prueba frente a las grandes comprobaciones, mejorar su técnica y superarse en el amplio sentido de la palabra."

Finalmente Eduardo Yáñez le atribuyó una enorme importancia al hecho de efectuar reuniones, foros y adoptar una serie de materias de mucha trascendencia, cada vez que se realizan competiciones internacionales. En esta ocasión el desarrollo del programa de actividades de las delegaciones extranjeras no consultaba este tipo de sesiones, lo que indica que se ha desaprovechado una magnífica ocasión para contribuir con mayor intensidad a la superación de todas las dificultades que este deporte contraíe, a fin de intensificar estos torneos de confraternidad, única forma de prepararse concienzudamente para enfrentar luego a los más poderosos equitadores del mundo.

EDUARDO YAÑEZ: hay que trabajar intensamente para disputarle a la equitación europea la hegemonía mundial.

Los caballos chilenos fueron factor esencial en el éxito

VIÑA DEL MAR. (Por Armando Jorquera Márquez).— Hubo consenso unánime de todas las delegaciones participantes a los eventos internacionales ecuestres para damas y varones que se desarrollaron en esta ciudad-balneario, en atribuirle la enorme importancia que tuvo el trabajo desplegado por la Federación Ecuestre de Chile de poner a disposición de los competidores los mejores caballos, a la vez que seleccionados de tal forma que se produce una extraordinaria equiparidad muy difícil de poder igualar nuevamente.

Al respecto, un alto personero de la equitación peruana declaró que "debe ser para los chilenos que están cerca de este deporte, motivo de satisfacción y orgullo ver que la difícil tarea de presentar un conjunto de caballos en que no se vean diferencias marcadas, se logró en esta ocasión con pleno éxito. Todos los caballos, tanto en las competiciones de damas como varones acusaron un excelente estado físico y por encima de todo un buen entrenamiento. Ello está indicando a todas luces, la seriedad en la organización de estos eventos como igualmente permitir a todos una muy similar oportunidad".

Cabe hacer presente, que esta nueva modalidad impuesta hace exactamente cinco años, de poner el país organizador la caballada necesaria, estaba siendo motivo de reiteradas justificaciones de la mayoría de los jinetes que obtenían un desempeño discreto. Sin embargo, considerando la enorme trascendencia de una adecuada preparación del jinete y caballo, tomando en cuenta la coordinación que debe imperiosamente existir, se llega a la conclusión que en esta oportunidad se dispararon ciertos resquemores que se habían respondido que se los campeonatos en que sólo asisten los jinetes, a fin de evitarse el país organizador los gastos de traslado de la caballada.

Curso de entrenadores, un aporte valioso al básquet

64 alumnos tomaron parte en el curso que se realizó en Santiago.— En Concepción finaliza el 14 de este mes. Esta noche se conocerá la lista de la primera eliminación en el plantel chileno que actuará en Perú.

Finalizó este fin de semana, el Curso para Aspirantes a Entrenadores de básquetbol realizado en nuestra capital bajo la dirección de los entrenadores Luis Valenzuela y Eduardo Danovaro. Sesenta y cuatro alumnos rindieron las pruebas entre los días jueves y viernes, pero el resultado de este examen final sólo será dado a conocer a fines de esta semana y luego de reunirse los entrenadores profesores con el director de los mismos, Raúl López, para conocer en forma detallada el rendimiento de cada postulante.

■ El 14 de este mes finaliza el Curso en Concepción y que fue dirigido por el entrenador porteño Juan Yavanovich. Al acto de clausura asistirán los dirigentes nacionales, Sabino Aguad y Mario Solimano.

■ Una vez finalizados estos cursos que se están desarrollando a través de todo el país, la Federación exigirá que todos los entrenadores que dirijan equipos afiliados al organismo superior, deberán estar inscritos como tales en el Registro Nacional de Entrenadores. De esta forma, colegiando a todos los coaches del país, la Comisión Técnica Nacional podrá impartir las órdenes pertinentes, con el fin de uniformar los criterios en el vasto plan de Recuperación en que está empeñada la Federación y de esta forma provocar una superación en el nivel técnico del baloncesto chileno.

■ Como una manera de complementar los conocimientos esteros, en provincias, los árbitros Hugo Gacitúa y Juan Quiroz, árbitros internacionales, cumplirán una jira de difusión. Gacitúa dictará charlas en Temuco, Valdivia, Osorno y Puerto Varas. Juan Quiroz realizará un curso de aspirantes a árbitros en Concepción desde el 10 al 16 de este mes.

■ Para esta noche está anunciada la primera eliminación en el plantel chileno de básquetbol femenino que se prepara para actuar en el próximo Torneo Mundial de Perú. Los entrenadores Raúl López y Ricardo Stevens, conjuntamente con la Comisión de Equipo, entregarán al directorio de la Federación la lista con los seis nombres de las "estrellas" que quedarán marginadas del equipo.

■ La Comisión de Disciplina de la Federación envió una nota al vicepresidente de la Asociación Santiago, Miguel Alonso, en la cual le informa de los cargos que existen en su contra. El dirigente metropolitano tiene ocho días para realizar su defensa.

■ El 24 de este mes, la Federación cumple 40 años de vida. Con este motivo se efectuará una gran cena de amistad a la cual han sido invitados ex dirigentes, árbitros, jugadores y autoridades oficiales.

VICTOR MAHANA.— ¿Futuro entrenador de Siria? El ex crack internacional realizó el curso de aspirante a entrenador dictado en Santiago.

JUEGOS OLIMPICOS DE INVIERNO:

ENGAN, DE NORUEGA, GANO SALTO GIGANTE DE ESQUI

INNSBRUCK, 9 (UPI).— Torralf Engan, de Noruega, puso fin hoy a los Novenos Juegos Olímpicos de Invierno, ganando la prueba de salto gigante en esquí con total extraoficial de 230,70 puntos.

Noruega obtuvo así su séptima medalla olímpica de oro en competencias especiales de salto en lomas y reconquistó el título que había perdido a manos de Alemania, representada por Helmut Recknagel, en 1960. Recknagel ocupó hoy el séptimo lugar.

Al finalizar los Juegos, la Unión Soviética presenta un total de 25 medallas conquistadas, al frente de los competidores, producto de once medallas de oro, ocho de plata y seis de bronce. Sigue Austria con cuatro de oro, cinco de plata y tres de bronce para un total de doce; Noruega con tres de oro, seis de plata y seis de bronce, con 15; y Finlandia, con tres, cuatro y tres, total de 10.

No irá Adiestramiento chileno a Juegos de Tokio

VIÑA DEL MAR.— (Por Armando Jorquera Márquez).— Chile no tomará parte en las pruebas de salto y adiestramiento ecuestre de la próxima Olimpíada de Tokio. Así lo dio a conocer en esta hermosa ciudad-balneario un alto representante de la equitación nacional. Los motivos por los cuales Chile no concurrirá a esa importante justa, sería el poco tiempo que resta para someter a nuestros jinetes a la disciplina de un sistemático, inteligente y bien coordinado entrenamiento, iniciativa que debió haberse adoptado con bastante anticipación.

Dicho informante señaló igualmente que tal circunstancia podría considerársela totalmente anormal, por cuanto, sin temor a equivocarnos, ni tampoco herir otros deportes, no existe ninguno que pueda ofrecer a Chile mayores posibilidades que el deporte ecuestre.

Cabe hacer presente al respecto, que en repetidas oportunidades anteriores y contando también, al igual que ahora, con notables valores, ha dejado la equitación nacional por diversas razones de prepararse correspondientemente, desistiendo, luego, su participación en una justa olímpica.

Igualmente, ha quedado comprobado que nuestros jinetes sometidos a una severa disciplina, no podrían defraudarnos ni menoscabar el prestigio enorme que la equitación nacional ha logrado en el campo internacional.

Una equitadora de calidad superior: Clemencia Sánchez

Obtuvo el título de la mejor amazona sudamericana con una ventaja de casi 10 puntos.

VIÑA DEL MAR. (Por Armando Jorquera Márquez).— Clemencia Sánchez, de Chile, una de las equitadoras más completas del continente, de un nivel medio superior al resto de las participantes, se adjudicó por segunda vez consecutiva el Campeonato Confraternidad de Amazonas disputado en el hermoso Estadio Sausalito de esta ciudad-balneario. El título anterior lo había conseguido el año anterior en Venezuela.

La señorita Sánchez hizo suyo el Campeonato Sudamericano, luego de obtener el primer lugar en las dos pruebas iniciales de la jornada y el tercer puesto en la tercera y última, acumulando un puntaje de 39 puntos, superando de esta forma a la representante argentina, Carola Damm, que completó 29,5.

En la competencia tomaron parte equitadoras de Chile, Argentina, Venezuela, Uruguay, Perú, Colombia y Brasil; no presentando amazonas únicamente Ecuador.

Luego de un comienzo relativamente fácil para Clemencia Sánchez demostrando una superioridad contundente, cometió en la jornada estelar ocho faltas que, pese a todo no influyeron en su ubicación. Sin embargo, la joven equitadora argentina Carola Damm, de sólo 19 años de edad, y que por primera vez tomaba parte en un evento internacional, obtuvo en las dos pruebas iniciales un honroso segundo puesto quedando fuera de tabla en la tercera prueba y luego de perder en el último obstáculo la magnífica oportunidad de quedar clasificada para el desempate. La señorita Damm se retiró sumamente emocionada del escenario del torneo. Posteriormente, se daba a conocer que había conquistado el vicecampeonato, lo que en sí constituye una ubicación extraordinaria.

Otro de los hechos dignos de mencionar en la parte final de la competencia para damas, fue la valentía dejada en evidencia por la equitadora peruana Carmen Castañeta, quien fue derribada violentamente por su caballo, resolviendo no obstante, afrontar nuevamente los obstáculos, lo que fue recibido por el público con una verdadera ovación. La señorita Castañeta había cumplido el recorrido obligatorio sin cometer faltas y estaba participando en el desempate.

Sumados los cómputos generales, en forma individual y por equipo, los resultados fueron los siguientes:

1.o	Clemencia Sánchez (CHILE)	39
2.o	Carola Damm (Argentina)	29,5
3.o	Ethel Larata (Uruguay)	24
4.o	Inge de Rixen (Venezuela)	23,5
5.o	Cecilia Rozas (CHILE)	23
6.o	Carmen Urdaneta (Colombia)	22,5
7.o	Militza Correa (Venezuela)	22
8.o	Carmen Castañeta (Perú)	20,5
9.o	Ana Porta (Uruguay)	19,5
10.o	Pina de Wiese (Perú)	17
11.o	María de Marín (Argentina)	16,5
12.o	Sylvia Garnero (Brasil)	10
13.o	Carmen de Mier (Colombia)	9

1.o	CHILE	62
2.o	ARGENTINA	46
3.o	VENEZUELA	45,5
4.o	URUGUAY	43,5
5.o	PERU	37,5
6.o	COLOMBIA	31,5

EXAMENES DE MARZO

Castellano, Historia, Inglés, Francés, Filosofía, Matemáticas, Ciencias, Física-Química. Cursos para preparar exámenes, individuales y colectivos, se inician hoy lunes 10 de febrero. —

"Organización Educacional Manuel Bulnes"

31 años de experiencia. Profesorado titulado en la Universidad de Chile, en actual servicio en liceos dependientes del Ministerio de Educación.

Agustinas 1468 – Informes: 9-12 y 3-6

ANTEOJOS
RODOLFO HAMMERSLEY
SANTIAGO
AGUSTINAS 1090 ESQ. BANDERA
TEL: 88075 - CASILLA 3898

COMBATA EFICAZMENTE las MOSCAS con BAYTEX MR

FERROCARRILES DEL ESTADO
DEPARTAMENTO DE ELECTRIFICACION
LLAMASE A
CONCURSO
de admisión de Técnicos Electricistas, el cual se llevará a efecto a las 16 horas del día 17 de febrero en curso, en las oficinas del Departamento, calle Chorrillos N.o 3420 esquina de San Borja.
LOS INTERESADOS PUEDEN INSCRIBIRSE EN DICHAS OFICINAS HASTA EL DIA 13 DEL ACTUAL.
EL JEFE DEL DEPARTAMENTO

El Derby
Café y Restaurant
SIEMPRE PRIMERO EN CALIDAD Y ATENCION
ALAMEDA 867. Stgo.

-COMEDORES
-DORMITORIOS
-LIVINGS
20% MENOS
COMPRELOS AL FABRICANTE FACILIDADES
EXPOSICION Y VENTAS EN: MONJITA, 399
FABRICA: CARNOT 785, FONO 56724
Por Santa Rosa, altura 2700

FABRICA DE PUERTAS, VENTANAS Y PERSIANAS
—Surtido completo para entrega inmediata
—Trabajos de medidas en maderas seleccionadas
—Solicite presupuesto
—Precios y calidad sin competencia
FABRICA: CHILOE N.o 3970
FONO 52213 - GRAN AVENIDA - PARADERO 9
RECORD

TAPICERIA AUTOMOVIL
FUNDAS TRANSPARENTES
CAPOTAS
ASIENTOS CITRONETAS
Av. General Bustamante 7

SI BELLE, con la conducción de Bernardo García, se impone por estrecho margen a Duchito (que no aparece en la foto por verse muy abierto), en la carrera principal del Hipódromo Chile. La hija de Sertorius respondió ampliamente a los excelentes cotejos realizados en la semana y obtuvo así el cuarto triunfo de su campaña. Tercero fue Riesgo (el del centro), cuarto Arnaga (detrás de Riesgo), y quinta Big Money (al lado de Arnaga), y que tuvo múltiples tropiezos.

SI BELLE, CON GRAN TIEMPO

CUARTA VICTORIA PARA LA HIJA DE SERTORIUS

Con la victoria de SI BELLE, se decidió la disputa de la Carrera Especial Premio "Epsom", competencia central disputada en la pista del Hipodromo Chile. La pupila de Juan Castro, corrió a la expectativa gran parte del recorrido y en los últimos metros dominó sin apelación a Duchito que tuvo contratiempos, y a Riesgo que el año pasado había vencido en este compromiso.

Al darse la partida y aprovechando los palos, Isabel señaló el camino, seguida de Riesgo, que metros más adelante tomó decididamente la punta, seguido de su compañero de techo, Maquiavélico. Tras los punteros accionaban: Isabel —por los palos—, Si Belle, la descartada Mascarade —también por los palos— Baribal, Arnaga, último Recuerdo y Fru Frú cerrando la marcha.

En la curva de los 500 metros se registraron cambios de importancia. Riesgo se mantenía al frente con un cuerpo sobre Arnaga que mejoraba lugares. En las demás posiciones corrían: Isabel, Maquiavélico, Si Belle, Mascarade y última Fru Frú.

El puntero entró con un cuerpo a su favor a tierra derecha y hasta 100 metros de la meta se mantuvo en la posición de privilegio. SI BELLE, que corría por segunda línea, dio alcance al puntero y lo dominó después de breve lucha. Por fuera avanzó con brios Duchito el que se tuvo que conformar con escoltar a 1/2 pescuezo a la ganadora. 3.o Riesgo a 1 cuerpo; 4.o Arnaga a 1 1/2 cuerpo; 5.o Big Money a pescuezo —que tuvo que sobreponerse a innumerables tropiezos; 6.o a 1 1/2 cuerpo remató el favorito Maquiavélico; 7.o a 3 cuerpos tus Baribal; 8.o a 1/2 cuerpo Isabel; 9.o la descartada Mascarade a 1/2 cabeza; 10.o a 1 cuerpo, Último Recuerdo, y 11.a y última a 4 cuerpos de la penúltima Fru Frú, la que decididamente no quiere saber nada con esta cancha.

SI BELLE contó con la acertada conducción de Bernardo García y empleó para los 950 metros, el excelente tiempo de 57 segundos y un quinto.

LIGHTKEEPER, conducido por Vicente Barra, vence a Océano, que corre por los palos; y Cara Dura que se agotó en los últimos metros. Con esta victoria completó doblona el preparador, Milan Rendic.

¿Qué hizo su caballo?

HIPODROMO CHILE

PRIMERA CARRERA

BURETA, corrió sexta y en los últimos 200 metros se metió segunda línea para triunfar estrechamente; QUENQUEN, una vez más fue colocado favorito y cayó luchando; MINGSUN, corrió entre los punteros y al final parecía el ganador; LAPLACE señaló el camino desde la largada y en tierra derecha se abrió mucho, perdiendo precioso terreno; YREVIRO, tuvo algunos contratiempos.

SEGUNDA CARRERA

GUADALUPE DEL CARMEN corrió al frente y en los últimos metros estuvo dominada, reaccionó con guapeza y se impuso bien; TENEBROSO, actuó colocado y en tierra derecha alcanzó a dominar a la puntera cuando ésta reaccionó para vencerlo; FUSSY GIRL, venía en el grupo de avanzada y al final descontó; TREBLE SKY, tercero y cuarto la anotamos y al final no tuvo fuerza para llegar más cerca; FREVIRO, corrió mal en las primeras distancias y después se recuperó; RURIK, como balazo se metió por los punteros y llegó cerca de los punteros.

TERCERA CARRERA

METEORO, a los pocos metros tomó el mando y fue dominado muy cerca de la meta; GAUCHESCO, corrió colocado y en los últimos 200 metros se defendió del asedio de Match; MATCH desde la largada estuvo a la siga del puntero, muy al final lo pillaron; AUTOCRATA partió último muy levantado, después se metió en el grupo y nuevamente fue levantado por su jinete sin tener necesidad, por último entró tierra derecha se metió por los palos, pudiendo hacerlo por fuera. Sospechosa la conducción del favorito.

CUARTA CARRERA

BYE BYE, partió sexto y paulatinamente fue ganando posiciones hasta desembocar en tercer lugar en la recta. Dominó a los punteros y triunfó con facilidad; STANDARD, venía mal y al final descontó con seguridad, pero sin comprometer al puntero; MONTEPIN, venía muy mal y descontó con energías; HILL BOSS, al comienzo tuvo contratiempos, después no fue capaz de descontar; RAGUNDA, donde partió llegó; ESTAMPADA, de las últimas actuó y no tuvo nunca oportunidad de descontar.

QUINTA CARRERA

ATOCONGO, actuó sexto muy sofrenado y en los últimos 100 metros fue largado a la lucha, venciendo con facilidad; RINSOL, inesperadamente salió favorito, corrió octavo y en tierra derecha parecía el ganador; HUECHUQUITO, sexto corrió en casi todo el trayecto, al final arremetió con energías; MIMOSO, corrió tercero y en tierra derecha alcanzó a estar en punta, después decayó; ROSA MORENA, no nos convenció su actuación. Muy dudosa su conducción; PEPITA CANDELA, de las últimas corrió hasta la tierra derecha, descontó una enormidad en los finales.

SEXTA CARRERA

DAGUALTE corrió mal al principio y poco a poco fue mejorando, en los últimos metros se defendió del asedio de Match; MATCH desde la largada estuvo a la siga del puntero, muy al final lo pillaron; AUTOCRATA partió último muy levantado, después se metió en el grupo y nuevamente fue levantado por su jinete sin tener necesidad, por último entró tierra derecha se metió por los palos, pudiendo hacerlo por fuera. Sospechosa la conducción del favorito.

SEPTIMA CARRERA

ON BENJA, de punta a punta y sin sobresaltos; RANGOSA corrió cuarta y algo avanzó en la faja decisiva; VERGONZOSO muy al fondo venía y en tierra derecha avanzó con brios; ANGURRIENTO tuvo algunos contratiempos; IMPRESOR peleó la punta y luego se agotó; ESTIRON luchó un breve trecho.

NOVENA CARRERA

LIGHTKEEPER corrió en mitad del grupo y en tierra derecha atacó muy abierto, pillando cerca de la meta; OCEANO luchó desde la partida y sólo al final le dieron alcance; CARADURA tuvo una partida favorable y estuvo a punto de salir; MONTALBAN luchó desde la partida por la punta, no fue capaz de más; PANDRO venía mal y poco a poco se recuperó; MI SARITA, de las últimas corrió, en tierra derecha logró descontar algo.

DECIMA CARRERA

PIRUNCHO partió noveno y paulatinamente fue ganando posiciones hasta entrar al derecho en el tercer lugar, mucho desconto en los últimos 50 metros para batir a Palmeta; PALMETA corrió a la siga de Don Cheto y ese esfuerzo le fue perjudicial en los metros finales; MUDEJAR, muy mal conducido, venía de los últimos y era el que más corría al final; GRAZNIDO, en el aire lo traían Don Cheto y Renegado, fue muy perjudicado y no pudo correr libre; SERVICIAL avanzó con empuje en los últimos metros; MOLLENDO estuvo con los punteros y se abrió mucho en los comienzos de tierra derecha.

DECIMOPRIMERA CARRERA

NAIDA partió octava y de a poco fue ganando posiciones, en tierra derecha surgió como balazo por segunda línea, le costó su poco; TERRONAZO, sexto y séptimo corrió en las primeras distancias, al final atropelló con muchas energías y estuvo a punto de triunfar; CURZON, ahora salió con ellos y no fue capaz; GIGUR luchó desde que se abrieron los cajones; SEDA tomó la punta a los pocos metros y mejoró mucho; CASTELAR, de los últimos corrió y descontó con seguridad.

DECIMOSEGUNDA CARRERA

ROSARINO partió séptimo y se fue acomodando por fuera. En tierra derecha y por la última línea avanzó sin obstáculos para triunfar en buen estilo. RASTAGUERO, desde la partida estuvo al frente y peleó hasta la misma meta. SALTO DE AGUA está fatal, no falta quien lo gane, corre bien y sin contratiempos; GONIPON, de los últimos corrió y al final descontó con mucha seguridad; NAICURA venía muy mal y al final encontró pasada oportuna; INQUISIVI, le quedó larga la distancia, peleó desde la largada y al final se agotó.

DECIMOTERCERA CARRERA

TIO LEON partió desmejorado y paulatinamente se fue acomodando hasta vencer estrechamente; SENDERO salió como exhalación por la última línea, le faltó un salto para dominar al favorito; PIPERACINA corrió mal las primeras distancias y en tierra derecha se metió con seguridad por los palos; DADIVOSO se veía mal en la semana y ayer con mucha soltura ocupó la cuarta posición; BALANDRO estuvo en punta un trecho y después se perdió; DOLLAR ORO, a la siga de los punteros vino y en tierra derecha alcanzó a estar en punta, después se agotó;

DECIMOCUARTA CARRERA

BLACK MAGIC corrió colocado y venció exclusivamente gracias a su jinete; FIEL, torpe conducción de su jinete, pudo haber ganado pero prefirió cerrarse hacia los palos para molestar a Black Magic, perdiendo con esto precioso terreno; YANKEE puntéo hasta muy cerca de la meta; DON JAIME corrió con algunos contratiempos; EL CAMPERO venía muy mal en las primeras distancias, después recuperó algo; PAICAVI señaló el camino desde la partida y después desapareció.

EYREFIELD "SALIO" DE PERDEDOR

El padrillo EYREFIELD, nuevo semental de origen inglés que oresta sus servicios en el haras "Lo Aguila", ya tiene su primer hijo ganador en nuestro medio.

Quien sacó de "perdedor a Eyrefield fue la Cordilla Empeñosa, "dos años", hija de Turbina, por el lado de la madre, que tuvo, algún tiempo atrás, en la pista, al recordado crack Nocturno.

Un buen día para Pedro Valderrama

Tres victorias consiguió en la tarde de ayer Pedro Valderrama, constituyéndose en la figura más destacada entre los preparadores. De los jinetes, Juan Toro, Luis Yáñez y Sergio Vera fueron los que más brillaron. Cada uno logró tres triunfos. A continuación consignamos la estadística al día:

	JINETES	
1.o	Héctor Pilar	13
2.o	Ricardo Jaque	12
3.o	Fernando Toro	11
4.os	Sergio Azócar	10
	Raúl Céspedes	10
	Juan Monardes	10
7.os	Aurelio Núñez	9
	Juan Toro	9
9.os	Carlos Pezoa	8
	Pedro Ulloa	8
	PREPARADORES	
1.o	Enrique Vidal	16
2.os	Augusto Breque E.	8
	Guillermo Sarmiento	8
4.o	Juan B. Argagnon	7
5.os	Jorge Inda	6
	Aquiles Petit	6
	Juan Suárez	6
	Alejandro Valdés	6
9.os	Antonio Bullezú	5
	Antonio Vodapiovic	5

BUSES AL BALNEARIO DE PAPUDO
PULLMAN MERCEDES BENZ
"JEDIMAR"

SALIDAS DE SANTIAGO	SALIDAS DE PAPUDO
7.00 horas directo	9.15 horas
7.45 "	15.15 "
17.45 "	18.00 " directo

SABADOS DOMINGOS Y FESTIVOS
Servicios Especiales
RESERVAS ANTICIPADAS
AILLAVILU N.o 1042 (por Ejército frente al Mercado)
FONO 64046
SERVICIOS DE ENCARGOS

Dobles y Triples

El siguiente fue el movimiento de las Apuestas Dobles y Triples en ambos hipódromos:

HIPODROMO CHILE

APUESTA DOBLE: Con 2.204 vales iniciaron este juego. El N.o 6, Bye Bye, tenía 161 vales, quedando cada uno con un dividendo nominal de E° 8.88. En la sexta carrera se dio término a dicha apuesta, y los 165 vales en juego se distribuyeron de la siguiente manera: (1) Bachicha, 11 vales; (2) Balumba, sin vales; (3) El Ganá, 5 vales; (4) Sorrentino, 22 vales; (5) Cri de Guerre, 2 vales; (6) Aulócrata, 33 vales; (7) Criale, 19 vales; (8) Chadrón, 12 vales; Llave N.o 9, El Jerarco-Daguale, 17 vales; (10) Daguale, 8 vales; (11) Milagrito, 12 vales; (12) Convicción, 9 vales; (13) Don Basilio, sin vales; (14) Match, 11 vales; (15) Paicano, sin vales; (16) Ronquido, 10 vales. Cada vale acertado al N.o 10, Daguale, cobró un dividendo definitivo de E° 201.37.

APUESTA TRIPLE: En la novena carrera y con un total de 1.796 vales se inició este juego. El N.o 17, Lightkeeper, que resultó vencedor, totalizó 1.243 vales, quedando cada uno con un dividendo nominal de E° 4.58. Con la décima carrera continuó dicho juego, y los 1.243 vales entraron en juego. El ganador fue el N.o 14, Naida, que totalizó 72 vales, quedando cada vale con un dividendo nominal de E° 79.20. En la decimotercera carrera se dio término a esta apuesta, y los 72 vales en juego se distribuyeron de la siguiente manera: (1) Arc de Triomphe, (2) Ultima Hora; (3) Requerida, sin vales; (4) Don Alfonso, 4 vales; Llave N.o 5 (Sardiniere y Alioet), 1 vale; (6) Dadivoso, sin vales; (7) Balandro, 1 vale; (8) Puconamahuida, sin vales; (9) Acorde, sin vales; (10) Baldosin, 7 vales; (12) Moritó, 3 vales; (13) Tío León, 30 vales; (14) Dala, sin vales; (15) Piperacina, 14 vales; (16) Sendero, 10 vales; (17) Dollar Oro, 2 vales. Cada vale acertado al N.o 13, Tío León, cobró un dividendo definitivo de E° 190.08.

PRIMERA APUESTA TRIPLE

Con un juego de 2.863 vales se inició la primera apuesta triple. La primera válida, ganada por Monette dejó en juego sólo 999 vales.

En la segunda válida se impuso Gol de Chile que rebajó los vales a 453. Estos 453 vales se repartieron de la siguiente manera en la tercera válida:

(1) Llave 9/7, (E° 44,73); (2) Llave 79, (E° 61,36); (3) Piba Linda, 22, (E° 197,21); (4) Sun Vido, 13, (E° 333,74); (5) Radiant Girl, 139, (E° 21,21); (6) Ernesto, 19, (228,35); (7) Indulto, 2, (E° 2.169,21); (8) Comet, 15, (E° 269,24); (10) Llave, 72, (E° 59,41). Total: 450 vales (3 vales sin canjear).

El dividendo de la combinación ganadora Monette, Gol de Chile y Ernesto, ascendió a la suma de E° 228,55.

Se acertaron 19 vales.

APUESTA DOBLE

Con un juego total de 6.762 vales se inició la Apuesta Doble.

En la primera válida se impuso Burgalat, ejemplar que sólo hizo llegar 885 vales a la segunda válida. Estos 885 vales se repartieron de la siguiente manera:

(1) Castaña, 77 (E° 64,88); (2) Apolillada, 32 (E° 96,73); (3) Arucarillo, 13 (E.o 384,91); (4) Pangueciito, 49 (E° 102,12); (5) Conciliador, 14 (E° 257,42); (6) Bagoas, 293 (E° 19,66); (7) Coonuco, 44 (E.o 78,18); (8) Fusión, 103 (E.o 47,66); (9) Mitotero, 173 (E° 28,92); (10) TEBAD, 41 (E° 132,04); (11) Rial, 17 (E. 264,34); (12) Alarico, 28 (E° 178,71). Total: 885.

El dividendo de la combinación ganadora, Burgalat y Tebad, ascendió a la suma de E° 122,64.

Se acertaron 41 vales.

SEGUNDA APUESTA TRIPLE

La primera válida fue ganada por Doña Nena que tenía jugado 670 vales.

En la segunda válida, donde se impuso Pericanaia, el número de vales se redujo a 241, que eran los jugados a ese ejemplar. Estos 241 vales se repartieron de la siguiente manera, en la tercera válida:

(1) Almenara, 6, (E° 2.391,14); (2) Que te Cuesta, 1 (E° 14.346,84); (3) Brillará, 61 (E° 235,19); (3) Metal Rojo, 1 (E° 14.346,84); (6) Mairacna, 16 (E° 896,65); (7) Novaresse, 44 (E° 326,06); (8) Mister Hill, 53 (E° 270,69); (9) Prestamacie, 30 (E° 478,33); (10) Lipingue, 6 (E° 2.391,14); (11) Gualeta, 1 (E° 14.346,84); (12) Pepe de Oro, 19 (E 755,10). Total, 241.

El dividendo de la combinación ganadora Doña Nena, Pericanaia y Prestamacia, ascendió a la suma de E° 478,33.

Se acertaron 30 vales.

SACRIFICADO EL CRACK "TATAI"

■ Un serio accidente, del cual no pudo ser recuperado pese a los esfuerzos que hicieron los facultativos, sufrió el recordado campeón de las pistas TATAI.

El accidente, al hijo de Tatá, le produjo múltiples heridas por lo que hubo que sacrificarlo.

■ **Está en Chile, después de muchos años de vivir en Brasil, el otrora látigo RICARDO SEPULVEDA. En la época de los grandes jockeys, Sepúlveda era una auténtica estrella.**

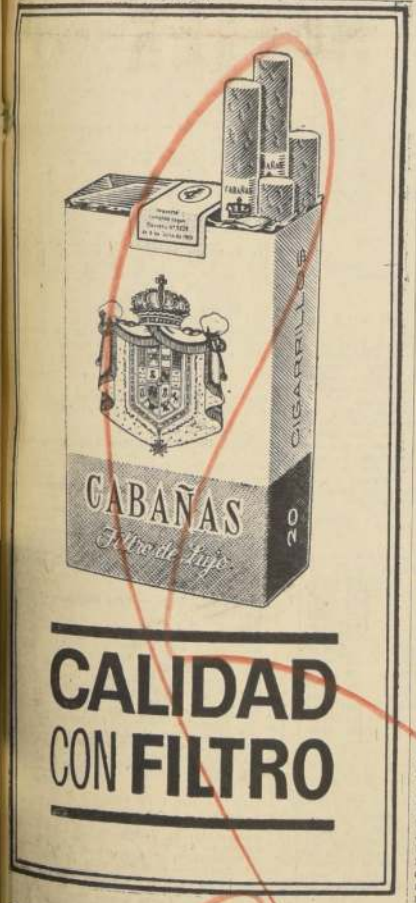

CALIDAD CON FILTRO

liquidación
LIQUIDACION DE
LIQUIDACIÓN
HORMIGAS

y de los insectos que destruyen las plantas con TOPSOIL POLVO FUERTE, hormiguicida sin competencia; nueva fórmula. Extraordinario, instantáneo, siguiendo las instrucciones, BENEFICIESE CON LOS CUNDIDORES SAQUITOS PLASTICOS DE 1 LIBRA O DE 100 GRAMOS. VENTA: Semillerías, jardines, ferreterías, farmacias, "ALMAC". Si su proveedor no posee este maravilloso insecticida, pídalo a Hospital de Plantas LO BORQUEZ (JARDIN BESEDA), Pedro de Valdivia 1609, Cas. 9164, Santiago. Abierto festivos todo el día. Si sus plantas decaen, amarillean, se están perdiendo; es muy probable que —por no preverlo— millones de gusanos comedores de raíces sean los culpables. Perfore el suelo hasta unos 12 centímetros, efectuando varios orificios desde el tallo a la proyección de la copa (cada 20 centímetros), introduzcales TOPSOIL POLVO FUERTE y tape. Si tiene dudas sobre cómo actuar, pregúntenos. La consulta es totalmente gratuita.

RESULTADOS HIPICOS de TODO el PAIS

HIPODROMO CHILE

PRIMERA CARRERA.— 13a. serie.— 1.400 metros.

1.o (2) BURETA, 54,5 kilos, por Le Tellier y Boutique, del Stud "Adios Mi Plata". Jinete, Sergio Pérez ... 2340
2.o (11) Quenequén, 52, L. Muñoz 53210 7,80
3.o (4) Minguna, 54; R. Castillo 4430 23,00
4.o (2) Leplace, 54,5; Jn. Pérez .. 2800 29,80
5.o (12) Previro, 49,5; E. Guajardo 19470 7,00
6.o (11) Rurik, 47; H. Pilar 3040 22,00
7.o (8) Baquiano, 53,5; O. Meneses 19190 3,70
8.o (1) Farlavito, 56; R. Pavez 7840 14,10
9.o (7) Tempestuosa, 53,5; Gmo. Arancibia ... 6720 16,50
10.o (10) Sardabad, 53; S. Escudero 14350 7,80
11.o (12) Discretita, 48,5; L. Carcos .. 4540 24,40
12.o (8) Vanagloria, 46,5; Jl. Araya 2000 55,00
13.o (16) Revelación, 48; R. Zey 720 134,00
14.o (8) Asarina, 53; B. García 5390 30,50
15.o (12) Fantasista, 51; C. Ibarra .. 710 156,70
16.o (14) Lunada, 48,5; L. Hevia .. 2080 53,20
17.o (9) Bulgaria, 53; M. Campos .. 1270 87,30
18.o (9) Oente, 54; A. Farías 1770 62,70

140840

GANADA por 1 cabeza; el 3.o a 1 cuerpo; el 4.o a 1 metro; el 5.o a 1 metro, y el 6.o a 1/2 cuerpo.
Tiempo: 1.30 2/5.
Corrieron todos.
Preparador: Víctor Contreras.
DIVIDENDOS: Nº 23,20 y 6,50; 1,50 y 11,20.
Vida: Nº 2,48 y 0,68; 0,15 y 0,62.

DESARROLLO.— A los pocos metros corridos Laplace toma la punta, seguido de Sardabad, Discretita, Vanagloria, Minguna, Bureta, y, ultimo, Asarina. El puntero se mantuvo al frente hasta los comienzos de Gerra derecha, donde se abrió considerablemente. A 150 metros de la meta surgió Bureta, que por segunda línea pasó a la punta y se defendió hasta la meta del contendido ataque del favorito Quenequén, que sucumbió a cabeza.

SEGUNDA CARRERA.— 12a. serie.— 1.400 metros.

1.o (12) GUADALUPE DEL CARMEN, 53 kilos, por Florete y La Guadalupe, del señor Manuel Aranda. Jinete, Juan Toro .. 6507
2.o (8) Tenebroso, 53,5; H. Salas .. 24384 4,40
3.o (10) Fussy Girl, 52; M. Alquinta 10267 10,65
4.o (7) Treble Sky, 56; D. Cerda .. 19800 5,20
5.o (4) Evento, 54; O. Manríquez .. 1290 78,50
6.o (14) Mentón, 52; J. Barrios .. 10055 9,55
7.o (11) Gran Viento, 53; Os. Hermosilla ... 8707 19,10
8.o (6) Granizo, 54; I. Carcos ... 8603 12,70
9.o (17) Marigulta Linda, 52; L. Muñoz ... 2903 37,60
10.o (9) Carmencita, 53; O. Castillo 4570 23,90
11.o (15) Pamelito, 53; C. Sepúlveda 3122 21,40
12.o (16) Augusta, 53; M. Campos .. 170 642,—
13.o (1) Alunada, 54,5; L. Hevia .. 3484 21,30
14.o (3) El Penul, 54; J. Aravena .. 1364 80,10
15.o (2) Bim Bam Bum, 54; J. Baeza 4154 26,30
16.o (18) Otala, 52; E. Guajardo .. 1140 95,80
17.o (13) Holocausto, 53; F. Meneses 37005 3,95

147514

GANADA por 1/2 cuerpo y 1 1/2 cuerpo; el 4.o a 2 cuerpos; el 5.o a 1/2 pescuezo.
Tiempo: 1.29 1/5.
No corrió: Fragment (5).
Preparador: M. Aranda V.
DIVIDENDOS: Nº 16,80 y 3,60; 1,80 y 2,40.
Vida: Nº 1,55 y 0,39; 0,17 y 0,56.

DESARROLLO.— Gran Viento tomó la punta a los 100 metros, seguido de Guadalupe del Carmen, Tenebroso —a dos cuerpos, Alunada, —por los pastelones— Treble Sky, Fussy Girl y Marigulta Linda. Guadalupe del Carmen tomó la iniciativa desde los 400 metros en adelante, y en tierra derecha se puso a cubierto del sostenido avance de Tenebroso, que alcanzó a emparejar a la punteta, que reaccionó en los últimos metros.

TERCERA CARRERA — 950 metros — Condicional.

1.o GAUCHESCO (1), 54; por El Gaucho y Sin Oreja, de la Sra. Amanda A. Castro; jinete, G. Meneses ... 3980
2.o Meteoro (2), 54; J. Barrios .. 23118 2,70
3.o Fausto (2), 53; L. Muñoz .. 8299 7,70
4.o Rico Milla (1a), 53; H. O. Aranibia ... 4690 13,70
5.o Oriel (7), 54; D. Cerda 4458 14,60
6.o Sorpasso (10), 54; Hto. Pilar .. 29433 2,20
7.o Mount Olive (8), 54; J. Toro 4967 13,00
8.o Simut (11), 54; R. Castillo .. 1242 48,00
9.o Cooparativo (1), 52; L. Hevia (en lave con Rico Milla) ... —
10.o Príncipe Azabache (8), 54; O. Manríquez ... 1448 44,50
11.o Librium (4), 54; M. Alquinta .. 2790 23,10

87081

GANADA por 3 1/2 cuerpos; el 3.o a 3 cuerpos; el 4.o a 3 1/2 cuerpos, y el 5.o a 2 cuerpos.
Tiempo: 0.58 2/5.
No corrió: Baqui (9).
Preparador: J. Castro R.
DIVIDENDOS: Nº 10,80 y 2,50; 1,40 y 1,80.
Vida: Nº 0,42 y 0,24; 0,14 y 0,18.

DESARROLLO.— Fussy señaló rumbos desde las primeras distancias, seguido de Meteoro, Gauchesco, Sorpasso, Oriel, Rico Milla, Simut, Mount Olive, y, último, Príncipe Azabache. En los 600 metros Meteoro dio alcance al puntero y con dos cuerpos entró al derecho. Por fuera avanzó con decisión Gauchesco, que a 300 metros del disco dominó la extrema a su favor.

CUARTA CARRERA — 1.400 metros — 11a. serie.

1.o BYE BYE (4), 53; por Boabdil y Doroniona, del señor Milán Rendic; jinete, C. Ibarra ... 14775
2.o Standard (4), 53,5; L. Muñoz ... 16488 8,90
3.o Montiepin (13), 52; L. Camus ... 7066 19,30
4.o Hill Boss (12), 53,5; F. Toro .. 26789 4,50
5.o Ragunda (9), 53; R. Castillo .. 19748 12,70
6.o Estampada (12), 52; S. Vera .. 37694 3,80
7.o Jacamara (8), 53; J. Amestelly .. 8724 19,05
8.o Bochum (1), 53,5; J. Toro 17784 7,70
9.o Petitchicha (7), 52; C. Galdames 9707 23,80
10.o Quita (17), 52; C. Oleda 5047 27,00
11.o Clodd Boy (11), 52,5; F. Meneses 10111 13,50
12.o Pericles (3), 53,5; M. Plaza .. 1738 78,60
13.o Dettuna (7), 53; F. Suárez .. 1182 115,60
14.o Boer (16), 52,5; E. Guajardo .. 12566 10,50
15.o Trueno (18), 52; N. Vásquez .. 2604 52,45
16.o Volantín (5), 53,5; J. Latorre .. 2878 51,00
17.o Maraña (14), 52; E. Peña 1400 27,00

164608

GANADA por 1 1/2 cuerpo; el 3.o a pescuezo; el 4.o a 1 cuerpo, y el 5.o a 1/2 cuerpo.
Tiempo: 1.28 4/5.
No corrió: Lido (2).
Preparador: Milán Rendic L.
DIVIDENDOS: Nº 9,60 y 3,20; 3,20 y 5,20.
Vida: Nº 1,25 y 0,35; 0,35 y 0,20.

DESARROLLO.— Quita tomó la iniciativa, y a la saga de ella arrancaban en las primeras distancias, Italiuba, Good Boy, Bye Bye, Ragunda, Bye Bye, Jacamara y Trueno. En los 900 metros, Quita corría con medio cuerpo sobre Italiuba —por los palos—, Good Boy —a dos cuerpos—, Hill Boss, Bye Bye, Ragunda, Standard y, último, Volantín. Quita entró a tierra derecha con un cuerpo sobre Italiuba y Bye Bye, que faltando 200 metros para el disco dio alcance a la punteta y se fue en demanda de la meta, que le sorprendió con amplias ventajas sobre Standard, que descontó mucho en los metros finales.

QUINTA CARRERA.— 1.400 metros.— Décima serie.

1.o ATOCONGO (7), 53; por Afghan y Atelier, del Stud Toylta. Jinete: P. Toro ... 20541
2.o Hinzol (12), 51,5; V. Barra 43608 3,90
3.o Hoscinquito (10), 50,5; L. A. García ... 8724 29,30
4.o Mimosa (15), 51; J. Amestelly .. 25524 6,00
5.o Hona Morena (10), 52; M. Alquinta ... 2756 60,90
6.o Pepita Candela (15), 51; H. Salas 7241 23,20
7.o Intuición (9), 53; Hgo. Pilar .. 7430 22,60
8.o Hostias (4), 53,5; L. Camuñ .. 3410 43,30
9.o Ivanale (5), 53,5; Hto. Pilar .. 33192 5,60
10.o Ojo de Tigre (14), 51; D. Cerda 2110 79,30
11.o Dust Mog (8), 53; O. Sepúlveda 1310 128,10
12.o Moacal (11), 51,5; H. Arancibia 384 28,70
13.o Regreso (3), 54; L. Muñoz ... 22810 7,40
14.o Blade (17), 50; J. Beza 7451 22,50
15.o Montecristo (6), 53,5; E. Peña 20637 8,60
16.o Grimpola (18), 50; J. Caro .. 14783 11,40
17.o Aerolíneas (2), 54; R. Guijardo 1746 91,10
18.o Luneta (2), 54; O. Manríquez ... 460 364,80

226764

GANADA por 1/2 cuerpo y 2 cuerpos; el cuarto a cabeza; el quinto a 1/2 pescuezo.
Tiempo: 1.28 3/5.
Preparador: R. Bernal G.
DIV. Nº 8,20 y 2,40; 1,70 y 4,40.
Vida: Nº 0,47 y 0,19; 0,31 y 0,59.

DESARROLLO.— Dust Mog tomó la punta, seguido de Aerolíneas, Regreso, Mimosa, Alocongo, Montecristo, Rinsol y Moacal. En la última posición actuaba Pepita Candela. Sin cambios de importancia los competidores ingresaron a tierra derecha. Mimosa pasó a la vanguardia ante el decaimiento de Dust Mog. Por fuera avanzó Rinsol, y por el centro lo hizo Alocongo, que mejor conducido se impuso al inesperado favorito Rinsol.

SEXTA CARRERA.— 1.400 metros.— Novena serie.

1.o DAGUALTE (10), 52,5; por Príncipe y Tegualda del Stud Piquera. Jinete: Juan Toro ... 17705
2.o Match (14), 52; E. Guajardo 19280 10,80
3.o Autócrata (6), 53; C. Sepúlveda 33069 3,20
4.o Celaje (1), 53; J. Amestelly 32402 5,30
5.o Sorrentino (4), 54; C. Galdámez 34048 7,20
6.o Chadron (8), 53; G. Meneses .. 15630 11,80
7.o Ronquido (16), 52; L. A. García 18178 9,50
8.o Belumba (2), 54; J. Latorre .. 1870 99,00
9.o El Gano (3), 54; S. Pérez 5162 33,50
10.o Milagrito (11), 52,5; L. Muñoz 26696 6,50
11.o Bachicha (1), 54; M. Alquinta 17189 10,90
12.o Convicción (12), 52; L. Hevia 4055 42,70
13.o El Jerarca (9), 53; J. Aravena 19923 8,70
14.o Cri de Guerre (5), 53,5; V. Barra 2431 49,30
15.o Don Basilio (13), 52; D. Cerda .. 1640 105,60
16.o Botón Pal (9-a), 52; L. Camus 19123 8,70
17.o Pascalia (15), 52; M. Plaza 720 240,50

234034

GANADA por pescuezo y 2 cuerpos; el cuarto a 3/4 cuerpo; el quinto a 3 cuerpos.
Tiempo: 1.28 2/5.
No corrió: Pasiucho (DA).
Preparador: M. Aranda V.
DIV. Nº 12,60 y 3,60; 3,30 y 2,40.
Vida: Nº 1,22 y 0,33; 0,38 y 0,24.

DESARROLLO.— Balumba tomó el mando a los 50 metros corridos, más atrás actuaban, Match, Sorrentino, Dagualte, Milagrito, Botón Pal y Ronquido. Último corría Cri de Guerre. La punta se distanció dos cuerpos y con esa ventaja entró a tierra derecha. Por el centro Match emparejó a la punteta y se fue en demanda de la meta. En los últimos 100 metros se hizo presente Dagualte que igualó a Match y luego de brava lucha lo superó por pescuezo.

SEPTIMA CARRERA.— 1.400 metros.— 2a. Serie.

1.o ON BENJA (9), 53; por Faubourg y Marpesa, del Stud "La Hiedra". Jinete J. Toro ... 17850
2.o Rangosa (2), 54,5; P. Ulloa .. 11892 13,20
3.o Vergonzoso (12), 46,5; S. Alcalde ... 6637 23,60
4.o Angurriento (6), 54,5; E. Saavedra ... 74390 4,55
5.o Black Emperor (10), 55; L. Comas ... 10100 15,40
6.o Impresor (8), 54; S. Vera .. 69191 2,30
7.o Le Girondin (5), 56; J. García 8320 18,80
8.o Río Repel (3), 54,5; J. Escobar 17052 9,20
9.o Estirón (7), 54,5; J. Barrios 8150 19,20
10.o Marignan (11), 60; Os. Hermosilla ... 9100 17,20
11.o Atropello (4), 56; J. Pérez 4608 23,90
12.o Paleteado (9), 51; E. Guajardo 14166 11,10

211553

GANADA por 3 cuerpos y 1/2 cuerpo, el 4.o a 1/2 pescuezo, el 5.o a 1 cuerpo.
Tiempo: 1.23 4/5.
DIVIDENDOS: Nº 6,70 y 3,—; 3,80 y 5,70.
Vida: Nº 0,74 y 0,32; 0,37 y 0,40.

DESARROLLO.— Desde la largada On Benja señaló el camino, a la saga del puntero Estirón, Impresor que a la altura de los 900 metros igualó al puntero y pasó a la vanguardia por breve instante, On Benja volvió a tomar el mando y puso hasta tres cuerpos sobre Impresor, Estirón, Rangosa, Angurriento, Vergonzoso y último Paleteado. En la recta el puntero dejó de decaer aumentó sus ventajas hasta cruzar la sentencia con cinco cuerpos a su favor.

OCTAVA CARRERA.— 950 metros.— Carrera Especial.

1.o SI BELLE (5), 52; por Settorius y Motha, del Stud "Vectorial". Jinete: D. García ... 27688
2.o Duchito (4), 53; P. Toro 31072 6,60
3.o Riesgo (6), 50; R. Céspedes ... 25092 9,20
4.o Arnaga (2), 53; A. Jaque 49596 4,10
5.o Big Money (7), 47,5; J. Amestelly ... 21504 9,70
6.o Maquiavélico (1), 62,5; P. Ulloa 59287 3,50
7.o Barikal (2), 59,5; J. Martínez 15744 13,10
8.o Isabel (10), 45; J. Aliaga 15908 12,90
9.o Mascarada (DA), 59; J. Pérez ... —
10.o Último Recuerdo (9), 47; H. Pilar ... 13070 15,70
11.o Fru Fru (8), 47; N. Vásquez 19953 10,70

277944

GANADA: por 1/2 pescuezo y 1 cuerpo, el 4.o a 1 1/2 cuerpo, el 5.o a pescuezo.
Tiempo: 0.57 1/5.
Preparador: Juan Castro D.
DIVIDENDOS: Nº 7,40 y 2,60; 2,40 y 2,60.
Vida Nº 0,88 y 0,24; 0,22 y 0,33.

NOVENA CARRERA.— 1.400 metros.— 8a. Serie.

1.o LIGHTKEEPER (17), 50,5; por Big Boy y Baiely, del señor Milán Rendic; jinete, V. Barra ... 49413
2.o Océano (11a); 52; J. Amestelly .. 49949 4,90
3.o Cara Dura (1), 54; J. Aravena .. 5978 48,10
4.o Moitalbán (18), 51,5; L. Hevia .. 12173 19,70
5.o Pandro (8), 54; J. Baeza 15114 15,30
6.o Mi Sarita (12), 53; J. Barrios .. 31697 7,70
7.o Reñeco (16), 53,5; C. Ojeda .... 12602 18,—
8.o Calivorana (15), 51,5; U. Gaete .. 15219 15,70
9.o Tri Sulera (13), 53; L. Camus .. 10945 21,90
10.o Gran Señor (4), 54; O. Castillo .. 1638 26,60
11.o Tía Claudina (14), 52; M. Alquinta 3057 78,30
12.o Trivia (4), 54; L. Carcos .... 2100 114,—
13.o Campeonato (9), 53,5; C. Sepúlveda ... 68293 3,50
15.o Hasta Luego (15), 54,5; J. Toro . 7970 30,10
16.o Kerville (3), 54; H. Salas 22217 10,80
17.o Discola (3), 54; E. Guajardo .. 3880 67,70
18.o Resistencia (7), 54; M. Caru .. 2290 104,60

323575

GANADA por 3/4 cuerpo y cabeza; el 4.o a 1 1/4 cuerpo; el 5.o a cabeza.
Tiempo: 1.28.
DIVIDENDOS: Nº 4,80 y 1,90; 2,10 y 6,70.
Preparador: M. Rendic L.
DIVIDENDOS VIRA: Nº 0,51 y 0,23; 0,19 y 0,56.

DESARROLLO.— Montalbán, Gran Señor y Discola salieron en las primeras ubicaciones, más atrás lo hacían Océano, Campeonato, Cara Dura, Pandro, Kerville, Lightkeeper, Resistencia y último Reñeco. Montalbán se mantuvo al frente seguida de Gran Señor, Cara Dura, Océano, Discola, Kerville, Pandro, Campeonato, Lightkeeper, Mi Sarita y último Calivorana. En tierra derecha Cara Dura pasó a la punta. Por fuera surgió Lightkeeper y por los palos lo hizo Océano. Muy cerca de la meta Ligtkeeper dominó a Océano y Cara Dura.

DECIMA CARRERA.— 1.400 metros.— 8a. Serie.

1.o PIRUNCHO (2), 56; por Soupi y Sed Lex, del Stud "Pecos Bill". Jinete Pedro Ulloa ... 40207
2.o Palmeta (8), 509 L. A. García .. 51880 5,50
3.o Mudejar (14), 48, N. Vásquez .. 37695 7,50
4.o Graznido (13), 48,5; J. Amestelly . 81951 3,40
5.o Servicial (10), 56; G. Meneses ... 36882 10,50
6.o Molinero (13), 48,5; S. Vera .. 34348 8,30
7.o Nanmará (9), 50; S. Alcalde .. 11791 24,—
8.o Estrato (5), 54; L. Camus 12174 21,80
9.o Yaquil (11), 49; L. Carcos .. .... 6787 24,—
10.o Renegado (4), 55; J. Barrios 14466 19,55
11.o Mariscal (6), 53; H. Salas 5390 53,50
12.o Serafín (2), 53,5; S. Pérez 6004 42,40
13.o Don Cheto (7), 51; F. Meneses .. 29824 9,50
14.o Capitán Polito (1), 56; L. A. Díaz 21722 13,—

382241

GANADA por 1 cuerpo y 1/2 cabeza; el 3.o a cabeza; el 5.o 2 1/4 cuerpo.
Tiempo: 1.27.
No corrió: Estela (12).
Preparador: E. Rodríguez.
DIVIDENDOS: Nº 7 y 2,20; 1,90 y 2,40.
DIVIDENDOS VIRA: Nº 0,61 y 0,20; 0,30 y 0,25.

DESARROLLO.— Inmediatamente que se abrieron los cajones, Don Cheto tomó la punta seguido de Renegado, Graznido, Capitán Polito, Palmeta, Yaquil, Pirunchu y último Mariscal. Con más de tres cuerpos ingresó el puntero a la faja decisiva, seguían al puntero, Palmeta, Renegado, Pirunchu, Graznido, Mudejar y último siempre Mariscal. En tierra derecha Palmeta dominó al puntero sin dificultades. En los últimos metros avanzó con energía Pirunchu que cerca de la meta dominó a Palmeta.

UNDECIMA CARRERA.— 1.400 metros.— 7a. serie.

1.o (14) NAIDA, 52 kilos, por Naucides y Perry Sauce, del Stud "Gallardo". Jinete, J. Amestelly 27186

(PASA A LA PAGINA 7)

Antofagasta

PRIMERA CARRERA.— 1.10 metros.— 9a. serie.

1.o FAROLERO (Serpenyoe), M. Lazzio.
2.o Herética.
3.o Agalinde.
Ganada por 2 cuerpos; el 2.o a 1 1/2 cuerpo.
Tiempo: 1.15 2/5.
Preparador: N. Liera.
DIVIDENDOS: Nº 0,40 y 0,21, y 0,21.

SEGUNDA CARRERA.— 1.100 metros.— 8a. y 9a. serie.

1.o AURORE (Amasis), L. Aros.
2.o Rykoris.
3.o Gorizia.
Ganada por 1 1/2 cuerpo; el 3.o a 1 cuerpo.
Tiempo: 1.13.
Preparador: M. Nevill.
DIVIDENDOS: Nº 0,20 y 0,14; 0,14 y 0,12.

TERCERA CARRERA.— 1.100 metros.— 8a. serie.

1.o MANOLITA (Marabú), H. Luna.
2.o Remezón.
3.o Pherrer.
Ganada por 1 1/4 cuerpo; el 3.o a 2 1/2 cuerpos.
Tiempo: 1.14.
Preparador: L. Jamett.
DIVIDENDOS: Nº 0,47 y 0,19; 0,14 y 0,15.

CUARTA CARRERA.— 1.300 metros.— 7a. serie.

1.o GRAN CORAZON (Sun Princes), L. Gallardo.
2.o Mi Compadre.
3.o Cortavientos.
Ganada por 3/4 de cuerpo; el 3.o a 1 1/4 cuerpo.
Tiempo: 1.28.
Preparador: L. Tapia.
DIVIDENDOS: Nº 0,24 y 0,18, y 0,18.

QUINTA CARRERA.— 1.300 metros.— 5a. Serie.

1.o MERCY (Bufón), H. Luna.
2.o Marat.
3.o Comentarle.
Ganada por 1 1/4 cuerpo; el 3.o a 1 cuerpo.
Tiempo: 1.28 3/5.
Preparador: N. Liera.
DIVIDENDOS: Nº 0,10 y 0,12 y 0,14.

SEXTA CARRERA.— 1.100 metros.— 4a. Serie.

1.o FILARET (Mascote), A. Díaz.
2.o La Gauchada.
3.o Imposior.
Ganada por cabeza; el 3.o a 3 1/2 cuerpos.
Tiempo: 1.13 2/5.
Preparador: L. Gallardo.
DIVIDENDOS: Nº 0,24 y 0,14 y 0,18.

SEPTIMA CARRERA.— 1.300 metros.— 3a. Serie.

1.o GAZMONA (Latido), J. Rivera.
2.o Rubio Lindo.
3.o Tusanella.
Ganada por 1 cuerpo; el 3.o a pescuezo.
Tiempo: 1.27 2/5.
Preparador: R. Eissmann.
DIVIDENDOS: Nº 0,49 y 0,17 y 0,17.

OCTAVA CARRERA.— 1.100 metros.— 3a. Serie.

1.o SIMONA (Daemón), S. Laprida.
2.o Brevette.
3.o Terrace.
Ganada por 2 1/2 cuerpos; el 3.o a 3/4 de cuerpo.
Tiempo: 1.11 3/5.
Preparador: M. Solar.
DIVIDENDOS: Nº 0,17 y 0,11 y 0,12.

NOVENA CARRERA.— 1.300 metros.— 6a. Serie.

1.o POTASIUM (Holmburhi), N. Navia.
2.o Iquico.
3.o Marbl.
Ganada por 1 cuerpo; el 3.o a pescuezo.
Tiempo: 1.28.
Preparador: R. Eissmann.
DIVIDENDOS: Nº 0,23 y 0,11 y 0,11.

Peñuelas

PRIMERA CARRERA.— 1.500 metros.— Carrera Especial

1.o IRÁ LEJOS (Rodogat), J. Trigo.
2.o Orisse.
3.o Mangosta.
GANADA: por 1/2 cabeza, el 3.o a 3 1/2 cuerpos.
Tiempo: 1.44.
Preparador: M. Vega.
DIVIDENDOS: Nº 0,17 a ganador.

SEGUNDA CARRERA.— 1.500 metros.— 6a. Serie.

1.o CHIMDA (Chimilito), G. Fernández.
2.o Locatario.
3.o Pic Nic.
GANADA: por 3 cuerpos, el 3.o a pescuezo.
Tiempo: 1.47.
Preparador: M. Corvetto.
DIVIDENDOS: Nº 0,32 a ganador.

TERCERA CARRERA.— 1.500 metros.— 4a. Serie.

1.o INCULTO (Integro), L. Plaza.
1.o PELLIZCO (Lt. Ber), J. Meneses.
2.o Sibagoga.
GANADA: en empate el 3.o a 2 1/2 cuerpos.
DIVIDENDOS: Nº 0,13 y 0,16 para Indulto; 0,14 y 0,15 para Pellizco.

CUARTA CARRERA.— 1.500 metros.— 3a. Serie.

1.o ENTUSIASMO (Richer), E. Castellano.
2.o Oremburg.
3.o Amigable.
GANADA: por 1 3/4 cuerpo, el 3.o a 2 cuerpos.
Tiempo: 1.45.
Preparador: P. Boncerio.
DIVIDENDOS: Nº 0,29 y 0,18 y 0,14.

QUINTA CARRERA.— 1.500 metros.— 5a. Serie.

1.o ZAPADOR (Sosiego), A. Trigo.
2.o Melasen.
3.o Magno.
GANADA por cabeza, el 3.o a 2 cuerpos.
Tiempo: 1.46.
Preparador: A. Trigo.
DIVIDENDOS: Nº 0,20 y 0,11; 0,21 y 0,13.

Concepción

1a. CARRERA.— 1.100 METROS.— 9a. SERIE.—

1.o TREVIN (Aberdeen), J. Cañete.
2.o Municipal.
3.o Red Cross.
GANADA POR: 3/4 cuerpo; el 3.o a 3 cuerpos.
TIEMPO: 1.05 2/5.
PREPARADOR: J. Aragón.
DIVIDENDOS: Nº 1,88 y 0,20; 0,16 y 0,17.

2a. CARRERA.— 1.100 METROS.— 10a. Serie.—

1.o TOSQUITA (Toronto II), Edo. González.
2.o Berctown.
3.o Juicioso.
GANADA POR: 1 1/2 cuerpo; el 3.o a 1/2 cuerpo.
TIEMPO: 1.06.
PREPARADOR: H. Avendaño.
DIVIDENDOS: Nº 0,29 y 0,18; 0,19.

3a. CARRERA.— 1.100 METROS.— 9a. SERIE "A".—

1.o QUERMES (T. Moulins), E. 2.o López.
2.o Daturina.
3.o Furibundo.
GANADA POR: 1/2 cuerpo; el 3.o a 2 cuerpos.
TIEMPO: 1.05 3/5.
PREPARADOR: S. Rabah.
DIVIDENDOS: Nº 0,44 y 0,21; y 0,26.

4a. CARRERA.— 1.400 METROS.— 8a. SERIE.—

1.o DANICALQUI (Taranto), R. Moya.
2.o Batuta.
3.o Camarita.
GANADA POR: 2 cuerpos; el 3.o a 2 1/2 cuerpos.
TIEMPO: 1.25 4/5.
PREPARADOR: A. López.
DIVIDENDOS: Nº

QUINTA CARRERA.— 1.400 mts.— 7a serie—

1.o ILUSTRE (Y. Highness), Edo. González.
2.o Afligida.
3.o Eybar.
Ganada por pescuezo; el 3.o a 2 1/2 cuerpos.
Tiempo: 1.25 1/5.
rPeparador: S. Rabah.
DIVIDENDOS: Nº 0,26 y 0,11; 0,13 y 0,12.

SEXTA CARRERA.— 1.400 mts.— 7a. serie B.—

1.o POR SI ACASO (Integro), B. Parra.
2.o Mayúscula.
3.o Argel.
Ganada por cabeza; el 3.o a 3 cuerpos.
Tiempo: 1.25 1/5.
Preparador: E. del Nido.
DIVIDENDOS: Nº 0,32 y 0,16 y 0,14.

SEPTIMA CARRERA.— 1.400 mts.— 8a. serie.—

1.o DARSENA (Dusty), E. Naranjo.
2.o Intento.
3.o Traluñe.
Ganada por 4 cuerpos; el 3.o a 3 1/4 cuerpos.
Tiempo: 1.25.
Preparador: R. Parra.
DIVIDENDOS: Nº 0,56 y 0,25; 0,14 y 0,19.

OCTAVA CARRERA.— 1.400 mts.— 5a. serie.—

1.o PIES NEGROS (E Vital), J. Saavedra.
2.o Wapi.
3.o Recuerdo.
Ganada por 1 1/2 cuerpo; el 3.o a 5 cuerpos.
Tiempo: 1.25.
Preparador: S. Romero.
DIVIDENDOS: Nº 0,27 y 0,15 y 0,19.

NOVENA CARRERA.— 1.400 metros. 2a. Serie.

1.o IMPASSE (Aberdeen: Edo. González.
2.o Dark Blue.
3.o Too Good.
Ganada por 3/4 cuerpo; el 3.o a 2 cuerpos.
Tiempo: 1.24 3/5.
Preparador: M. Azócar.
DIVIDENDOS: Nº 0,47 y 0,25; 0,46.

DECIMA CARRERA.— 1.400 metros.— 7a. Serie.

1.o ASTEN (Carnaval), R. Sagardía.
2.o Cjampán.
3.o Gramil.
Ganada por 2 cuerpos; el 3.o a cabeza.
Tiempo: 1.25 1/5.
Preparador: S. Rabah.
DIVIDENDOS: Nº 0,43 y 0,17; 0,34 y 0,21.

UNDECIMA CARRERA. 1.400 metros.— 4a. serie.

1.o ROSON (Huaraculén), M. Palma.
2.o Bajá.
3.o Predilecto.
Ganada por 1/2 cuerpo; el 3.o a 1/2 cuerpo.
Tiempo: 1.25.
Preparador: L. Rodríguez.
DIVIDENDOS: Nº 0,85 y 0,70; 0,22 y 0,39.

CLUB HIPICO

PRIMERA CARRERA.— 1.100 metros.— Condicional

1.o EMPEÑOSA (5), 52; por Eyrefield y Turbina, del Stud "Ovalle". Jinete: A. Núñez ... 2179
2.o Apolista (2), 52; P. Muñoz .. 847 4,70
3.o Cocalán (3), 53; H. Salas .. 645 4,00
4.o Pascualita (7), 52; G. Saavedra 209 10,—
5.o Tamaya (9), 54; Osv. Hermosilla ... 41 9,60
6.o Chicoca (4), 51; M. Ramírez .. 309 6,60
7.o Patria (6), 52; J. Aliaga 78 50,50

3354

GANADA: por 2 cuerpos y ventaja apreciable, el 4o a 6 cuerpos y el 5.o a 2 cuerpos.
Tiempo: 1.00.
Preparador: L. Espinosa.
No corrieron: Aclarada y Mireille.
DIVIDENDOS: Nº 1,80 y 1,30 y 1,70.

DESARROLLO.— A los pocos metros corridos Empeñosa ya estaba al frente del peloton, Tamaya, Apolista y Pascualita quedaron en los otros lugares. Empeñosa, siempre en el lugar de vanguardia, ingresó a la recta con mucha comodidad. Por dentro, cuando faltaban 350 metros, trató de avanzar Apolista; pero no tuvo camino libre al "cargarse" la puntera. Empeñosa se mantuvo al frente y llegó al disco en el puesto de privilegio.

SEGUNDA CARRERA.— 1.200 metros.— Condicional

1.o PARAIBA (2), 54; por Snocker y Palmsandre, del Stud "La Caballería". Jinete: H. Pilar 633 3,40
2.o Niño Diablo (1), 54; R. Parodi 1347 1,60
3.o Neutral (3, 51; M. Ramírez .. 219 9,70
4.o Gran Pelea (5), 48; J. Aliaga .. 337 6,20
5.o Portland (4), 52; J. Toro .... 263 9,—

2889

GANADA: por 1 cuerpo y cabeza, el 4.o a 2 cuerpos y el 5.o a 1 1/2 cuerpo.
Tiempo: 1.13.
Preparador: J. M. Baeza.
Corrieron todos.
DIVIDENDOS: Nº 3,40 y DIV. de la Dupla: N.o 5, Nº 6,50.

DESARROLLO.— Abierto el camino, fuerteh Gran Pelea con Paraiba las que pasaron a disputar el lugar de privilegio. Neutral mas atrás, mientras al fondo quedaban, casi en una línea, Portland con Niño Diablo. En la recta, cuando quedaban 300 mts., Paraiba dominó a la puntera. Por fuera trató de acercarse Niño Diablo; pero en ningún instante comprometió la acción de Paraiba, que llegó al disco con mucha comodidad.

TERCERA CARRERA.— 1.100 metros.— Condicional

1.o SCHULERIN (6), 51; por Quelus y Profesora, del Stud "El Farol". Jinete M. Ramírez 1142
2.o Rumy (1), 53; A. Núñez 1302 3,10
3.o Chany (1), 53; H. Pilar 1106 3,30
4.o Pretty Girl (6), 54; R. Parodi 588 10,10
5.o Placentera (5), 51; J. Aliaga .. 896 4,50
6.o Missive (3), 52; N. Gustjardo 308 13,—
7.o Palisiale (4, 52; E. Peña 45 32,90
8.o Mustia (3, 53; A. Jaque 328 31,30

3420

GANADA: por 2 1/4 cuerpos y 5 cuerpos, el 4.o a 2 cuerpos, y el 5.o a 2 1/2 cuerpos.
Tiempo: 1.07.
Preparador: R. Allen.
Corrieron todos.
DIVIDENDOS: Nº 3,50 y 1,40; 1,30 y 1,40.

DESARROLLO.— Pallajela salió al frente, pero luego la dominó Missive. Por el lado interior descontó terreno Schulerin y giró el rodo en el primer lugar. En la recta, hasta los 350 metros, Missive exigió a la puntera; desde allí, dejó ese lugar a Rumy. Trató de acercarse la hija de Pharad; pero no lo consiguió en ningún momento. La puntera Schulerin ganó con facilidad.

CUARTA CARRERA.— 1.500 metros.— Condicional.

1.o PIMPOLITA (6a.), 53, por Neopólis y Panamérica, del señor P. Bagú. Jinete, H. Sáez 1300
2.o Mentía (10), 53, A. Núñez 324 9,80
3.o Amenazadora, (2), 52 A. Jaque 1588 5,10
4.o Melinda (9), 53, E. Contreras .. 473 17,30
5.o Mi Platita (11), 51, J. Aliaga .. 798 10,50
6.o Forte des Lilas (13), 49 P. Ven. 2372 3,40
7.o Furnace, (5), 52, P. Muñoz ... 972 9,30
8.o Acua Feria (1), 53, E. Salas .. 1228 6,80
9.o Matildin (8), 55, Osv. Hermosilla 53 99,20
10.o Irrinzine (6), 52, E. Guajardo .. 1300 6,20
11.o Manuxka, (7), 53, G. Jorquera .. 122 65,70
12.o Coquera (4), 54, R. Parodi 1077 7,50
13.o Arriba (12), 52, C. Ibarra 55 145,70

10098

GANADA: por 1/2 pescuezo; y 3 1/2 cuerpos; el 4.o a pescuezo y el 5.o a 3 cuerpos.
Tiempo: 1.33.
Preparador: P. Bagú.
Corrieron todos.
DIVIDENDOS: Nº 6,20 y 1,80; 2,50 y 1,80.

DESARROLLO.— Irrinzina y Forte des Lilas salieron al frente, imprimiendo un tren muy fuerte. Matildin, Menfis y Agua Fria, más atrás. Ultima, Menina. Irrinzina y Forte des Lilas, luego estuvieron en la recta. A 100 metros del disco comenzaron a ceder terreno; avanzaron entonces Mentía y Mi Platita. Por el medio Pimpolita. Cuando estaba al frente Forte des Lilas, que había dominado a Irrinzina, se acercó Menfis a la puntera y la dejó atrás. A 200 metros, cuando aparecían Mi Platita y Pimpolita, rodó espectacularmente el jinete Juan Duarte, que conducía a Menina, que avanzaba por el lado interior. Los punteros no tuvieron problemas y así fue como Pimpolita, exigida a fondo, logró dominar metros antes del disco y ser la ganadora.

QUINTA CARRERA.— 1.000 metros.— 7a. Serie — Handicap.—

1.o MONETTE, (14), 49, por Pharad y Oren, del Stud "Equis". Jinete J. Aliaga ... 1708 5,60
2.o Nosca (2), 54, H. Pilar 3792 2,30
3.o

VALPARAISO Sporting CLUB Resultados
VIÑA DEL MAR — GENERALES

...A CARRERA.— 1.400 metros.— Indice: PRIZE.

...TY (2), 54 kilos; por Mastic ... Balsamera, de la señora Aman... A. de Castro. Jinete: Miguel ... 13380
Carrasco ... 45; L. Arquero ... 1930 1,91
FOXY (13), 46; J. Monardes ... 1330 2,72
Wallace (13), 46; D. Ahumada ... 4030 0,92
Olímpic (6), 55; D. Ahumada ... 5350 0,69
Black Hill (2), 54; E. Vásquez ... 2460 1,30
Quitador (12), 46; V. Lobos ... 1910 1,93
Decret (11), 37; C. Jorquera ... 3790 1,32
Querelado (9), 50; R. Núñez ... 4150 0,89
Bufido (4), 54; S. Benavides ... 580 6,21
Pistolina (4), 45; L. Duque ... 840 .39
Lady Chum (1), 55; H. Alfaro ... 660 3,57
Violeta (5), 54; S. Campos ... 3010 0,73
Relámpago (6), 50; L. Yáñez ... 2890 1,28
Calinda (7), 52; L. Mellas ... 330 6,56
Big Nena (16), 45; P. Hernández ... 49880

GANADA por 1 punto; el tercero a 2 cuerpos; el cuarto a 1 pescuezo.
Tiempo: 1.28 2/5.
No corrió: (10) Strelka.
Preparador: Julio Castro R.
DIV. E° 0,24 y 0,18; 0,29 y 0,43.

DESARROLLO.— Foxy salió en punta, seguido por Black Hill y Querelado. En la recta, el grupo no cedía terreno, segunda se ubicó Black Hill, tercero Quitador y cuarto Olímpic. Frente a las tribunas, atropelló Betty y venció al líder en mismo margen.

SEGUNDA CARRERA.— 1.000 metros.— Condicional.

1.o JARAMEÑO (2), 54 kilos; por Jardinero y Quemaldad, del Stud ... Jinete: Enrique Araya
2.o Vaquita (8), 51; R. Madariaga 13180
3.o Correntino (1), 54; E. Romero 1960 1,44
4.o Organillero (5), 51; C. Astorga 3930 0,48
5.o Quechua (7), 54; J. M. Aravena 4250 0,67
6.o Gringada (9), 51; N. Bravo ... 5530 0,51
7.o Pomona (12), 51; J. Monardes .. 610 4,62
8.o List (11), 51; S. Arellano .. 1910 1,48
9.o Toulona (12), 51; S. Arellano .. 540 5,21
10.o Palmador (6), 54; O. 2.o Manrique ... 3250 0,87
11.o La Machi (10), 51; J. Pacheco .. 560 5,04
12.o Dele Gunar (2), 54; L. Mejías 420 6,72
130 21,81
38300

GANADA por 1/2 cuerpo; el tercero a 1 1/2 cuerpo; el cuarto a 1 1/2 cuerpos.
Tiempo: 1.0 2/5.
No corrió: (4) Noveión.
Preparador: Enrique Vidal.
DIV. E° 0,21 y 0,13; 0,24 y 0,16.

DESARROLLO.— Gringada partió en punta, más atrás se ubicaron La Machi, Organillero y Quetraquo. Cerca de las galerías, La Machi pasó a comandar el grupo, 2.o Organillero, 3.o Pomona y cuarta Gringada. Faltando 200 metros, avanzaron Atractivo y Jarameño, venciendo este último por medio cuerpo.

TERCERA CARRERA.— 1.400 metros.— Indice: 23-32.

1.o BAZADOR (10), 51 Milos, por Acoslum Meridian y Bandolina, del Stud "Petrolero". Jinete, Luis Yáñez ... 6740
2.o Neguer (4), 50; G. Núñez ... 1950 2,47
3.o Mister Burn (5) 54; A. Naranjo 2640 1,83
4.o Atalono (12), 50; J. M. Aravena 14010 0,24
5.o Bela (9), 52; R. Madariaga ... 6270 0,77
6.o Don Carlos (6), 54; E. Araya ... 7610 0,63
7.o Mala Vuelta (13), 47; E. Vásquez ... 0,24
8.o Rg Prince (11), 51; C. Astorga .. 9070 0,53
9.o Antique (4), 48; R. Durán ... 4860 1,03
10.o Bestine (15), 48; R. Quiroz ... 2430 1,99
11.o Milos (1), 38; O. Saavedra ... 6810 0,73
12.o Tedio (7), 54; F. Toro ... 2890 1,62
13.o Bajonaveta (3), 54; E. Muñoz ... — 2,47
14.o Mayor (8), 54; J. Pacheco . 240 19,77
15.o Tony (14), 52; N. Núñez ... 160 30,27
65440

GANADA por 2 cuerpos y 1/2 pescuezo; el 2.o a 1/2 cuerpo; el 3.o a 1 1/2 cuerpo.
Tiempo: 1.20.
No corrió: (6) Donar.
Preparador: Hugo Jara.
DIVIDENDOS: E° 0,72 y 0,24; 0,77 y 0,34.

DESARROLLO: San Carlos "picó" en punta, seguido por Becquer, Pontiac y Ansioso. En la recta, Neguer pasó al frente, 2.o Ansioso, 3a. Media Vuelta y 4.o Antique. Cerca de los 200, atropelló Neguer y Bañador, logrando la victoria este último por un pescuezo.

CUARTA CARRERA.— 1.400 metros.— Handicap.

1.o GREGORY PECK (6), 47 kilos, por Ambassador Court y Biondelle, del Stud "Popeta". Jinete, José R. Aravena ... 6710
2.o Quibasco (2), 52; F. Toro ... 3940 0,73
3.o Fleurt (4), 48; G. Núñez ... 3410 1,38
4.o Fleurt (4), 48; J. Miranda ... 9500 0,46
5.o Marqual (3), 50; C. Pezoa ... 18390 0,24
6.o Brandica (7), 47; J. Monardes .. 13680 0,32
7.o Tinkiqui (1), 53; G. Saavedra . 1370 3,17
39020

GANADA por 1/2 cuerpo; el 3.o a 2 cuerpos; el 4.o a 2 1/2 cuerpos.
Tiempo: 1.23 2/5.
Corrieron todos.
Preparador: Juan Suárez.
DIVIDENDOS: E° 0,65 y 0,34, y 0,30.

DESARROLLO: Rotary partió adelante; más atrás se situaron Mangual, Chilenazo y Fleuret. En la recta, el puntero no cedía terreno, segundo quedó Chilenazo, tercero Fleuret y cuarto Mangual. Cerca de las tribunas, atropelló Gregory Peck y venció a Rotary por medio cuerpo.

SEXTA CARRERA. — 1.400 metros.— Indice: 35—45.

1.o DIABLO LINDO (8), 46 kilos; por Quetua y Alameda, del señor ... "Sea View". Jinete; Juan Miranda ... 25810
2.o Coquete (11), 48; A. Orellana .. 3390 2,14
3.o Ballet Sol (1), 55; O. Saavedra .. 12280 0,63
4.o Reta (11), 45; L. Yáñez .. 7370 1,02
5.o Quina Libertad (10), 49; J. Pacheco ... 9110 0,84
6.o Sabina (6), 50; N. Bravo ... 10430 0,74
7.o Nina (1), 50; C. Pezoa ... 7070 1,09
8.o Ola a Carga (3), 51; R. Arredondo ... 5620 1,37
9.o Flor de Ulmo (14), 47; R. Durán ... 6140 1,25
10.o Tamborero (9), 47; J. Monardes ... 1770 4,33
11.o Cara Oro (12), 47; E. Vásquez ... — 0,20
12.o Sinfak (2), 50; E. Araya ... 450 16,91
13.o Demonia (3), 54; L. A. Salas .. 13590 0,56
400 15,55
103990

GANADA por 1 nariz, el 3o a 1 1/2 cuerpo; el 4.o a 1 1/2 cuerpo.
Tiempo: 1.24 3/5.
No corrió (4) La Sagan.

Preparador: Enrique Vidal.
DIVIDENDOS: E° 0,30 y 0,24; 0,50 y 0,23.

DESARROLLO: Diablo Lindo partió en punta, seguido por Golfina, Repunte y Flor de Ulmo. En la recta, el orden se mantenía igual. En los últimos metros, atronelló con muchos bríos Repunte, pero el puntero no dejó alcanzar y cruzó la raya con estrechísimo margen a su favor.

SEXTA CARRERA. — 1.900 metros.— Carrera Especial.

1.o YUSTI (4), 47 kilos; por Avro y Yalo, del Stud "Montecarlo". Jinete: Sergio Ardeat ... 17190
2.o Patentado (1), 50; C. Pezoa ... 15470 0,27
3.o Susto (2), 49; J. M. Aravena . 340 0,19
4.o Premiado (3), 48; R. Durán ... 3380 1,65
57600

GANADA: por 3 cuerpos, el 2.o a 1 1/2 cuerpo, el 4.o lejos.
Tiempo: 1.53 3/5.
No corrió (5) Flaming Girl.
Preparador: Luis Romero.
DIVIDENDOS: E° 0,25 a ganador. Dupla número 13: E° 0,60.

DESARROLLO: Yusti tomó el mando al darse la partida, más atrás se colocaron Patentado, Susto y Premiado. En la recta el orden no varió. En los últimos metros apuró Patentado, pero el líder que traía muchas energías guardadas alcanzó un fácil triunfo por tres cuerpos.

SEPTIMA CARRERA — 1.600 metros.— Carrera Especial.

1.o SOLFERINO (1), 57 kilos; por Tarset Row y Sonnechosa; del señor Luis Alegría A.; jinete, Ricardo Merino ... 14100
1.o TREMENTINA (2), 57 kilos; por Licencioso y Tenacidad, del stud "Chosna"; jinete, Fernando Toro ... 35600
3.o Escandinhas (2), 52; S. Andear ... 13860 0,53
4.o Arlington (8), 45; J. M. Aravena 19460 0,87
5.o Plauberi (4), 49; C. Pezoa ... 11390 0,63
6.o Tahali (5), 48; J. Monardes ... 8440 0,76
98870

GANADA en reunión; el 2.o a 3 cuerpos; y el 4.o a 1 pescuezo.
Tiempo: 1.36 4/5.
Corrieron todos.
Preparadores: Delfín Bernal y Augusto Enrique E.
DIVIDENDOS: A Ganador, E° 0,18 y 0,13; Dupla N.o 1, E° 0,50.

DESARROLLO.— Trementina salió a tomar la punta, seguida por Arlington, Solferino y Flauberi. En la recta, el orden se mantenía igual. Cerca de las tribunas atropelló Solferino y en la misma raya emparejó a la puntera, cruzando la meta en perfecto empate.

OCTAVA CARRERA — 1.400 metros — Indice: 46-56.

1.o ILE DE FRANCE (9), 45 kilos; por Country Life e Indianápolis; del señor César Barrios M.; jinete, Luis Yáñez ... 28800
2.o El Sol (2), 49; J. Monardes ... 32640 0,13
3.o Bull Finch (7), 53; E. Muñoz ... 19500 0,58
4.o Al Rodeo (6), 53; E. Araya ... 31540 0,36
5.o Fortachin (5), 54; E. Vásquez .. 12310 1,34
6.o Alunita (11), 51; J. Miranda ... 18230 0,69
7.o Aristodeme (3), 54; J. Farías ... — 0,35
8.o Tipo Rico (2), 55; E. Romero ... 1970 5,76
9.o Mandato (13), 48; V. Lobos ... 1440 7,87
10.o Llanqui Llanqui (8), 52; C. Astorga 0,35
11.o Krupp (12), 50; S. Arellano ... 2490 4,58
154010

GANADA por 1 1/2 cuerpo; el 2.o a 3/4 de cuerpo; el 3.o a 1 cuerpo.
Tiempo: 1.14 3/5.
No corrió: Sun Shine (10).
Preparador: Guillermo Sarmiento.
DIVIDENDOS: E° 0,39 y 0,19; 0,18 y 0,20.

DESARROLLO.— Al Rodeo partió en punta, seguido por Mandato, El Sol y Fortachin. En la recta, Fortachin era el líder; 2.o, Al Rodeo; 3.o, Ile de France, y 4.o, El Sol. Faltando 200 metros para la raya, avanzaron El Sol e Ile de France, venciendo esta última por 1 1/2 cuerpo.

NOVENA CARRERA.— 1.400 metros.— Handicap.

1.o CAREO (10), 47 kilos, por Voipir y Camelia, del Stud "Príncipe Carlos". Jinete, Luis Yáñez ... 19800
2.o Mal Pagá (3), 52; R. Madariaga 27720 0,41
3.o Dominado (2), 53; E. Muñoz . 10370 1,09
4.o Ganosa (1), 54; C. Pezoa ... 21840 0,52
5.o Trouvaille (6), 31; C. Astorga . 24410 0,46
6.o Señorita Trini (9), 48; G. Núñez 2860 3,96
7.o Callin (8), 49; J. Miranda ... 6280 1,80
8.o Promotor (11), 47; J. Monardes 26980 0,42
9.o Realejo (4), 52; J. Pacheco ... 1040 10,85
10.o Atardecer (7), 49; R. Quiroz . 7560 1,49
11.o Jubiloso (5), 51; E. Vásquez . 3820 4,01
12.o Jarder (12), 46; E. Durán 1380 8,22
152220

GANADA por 1 1/2 cuerpo; el 3.o a 1/2 cuerpo; el 4.o a 1 pescuezo.
Tiempo: 1.24 1/5.
Corrieron todos.
Preparador: José Melero.
DIVIDENDOS: E° 0,57 y 0,21; 0,16 y 0,26.

DESARROLLO: Careo "picó" adelante, seguido por Atardecer, Callin y Dominado. En la recta, Atardecer pasó al primer lugar, 2.o quedó Careo, 3.o Jubiloso y 4a. Trouvaille. Faltando 200 metros, avanzaron Careo y Mal Pagá, venciendo aquél por 1 1/2 cuerpo.

DECIMA CARRERA.— 1.400 metros.— Indice: 57-67.

1.o PAMPLEMOUSSE (7), 51 kilos, por Chateau Yquem y Paula, del Stud "Memita". Jinete, Carlos Astorga ... 48900
2.o Parmesano (9), 51; J. Farías .. 19230 0,65
3.o Piccolino (14), 46; J. M. Aravena 37470 0,34
4.o Tonquinesa (3), 56; O. Saavedra 11400 1,07
5.o Countryman (12), 48; E. Vásquez 1940 6,49
6.o El Andaluz (3), 56; N. Bravo . 10430 1,21
7.o Hill Duke (8), 56; O. Saavedra 2570 4,89
8.o Estero (13), 48; J. Monardes . 34400 0,36
9.o Mademoiselle Adeje (8), 46; L. Yáñez ... — 0,26
10.o Pelagio (6), 52; H. Alfaro ... 1210 10,38
11.o Sunfall (10), 51; R. Arredondo . 1740 7,40
12.o Castañar (1), 56; S. Arellano . 640 19,51
170060

GANADA por 3 cuerpos; el 3.o a 1 cuerpo; el 4.o a 1 cuerpo.
Tiempo: 1.24.
No corrieron: (2) Dindina y (11) Dialpada.
Preparador: Guillermo Sarmiento.
DIVIDENDOS: E° 0,26 y 0,14; 0,15 y 0,13.

DESARROLLO: Piccolino salió a tomar la punta; tras él seguían Torquemada, Hill Duke y Pamplemousse. En la recta, Hill Duke iba al frente, 2.o Parmesano, 3.o El Andaluz y 4.o Piccolino. Faltando 200 metros, atropelló Parmesano y Pamplemousse, venciendo esta última por tres cuerpos.

CLUB HIPICO ... (De la Pág. 6)

...que luego estuvo en una línea con la punta, recibió castigo y dominó la situación. Fue ganador.

DECIMOTERCERA CARRERA.— 1.300 metros.— 6a. Serie.— Handicap.

1.o TRIBAD (10), 49; por Shearwater y Tria, del señor A. Goecke, jinete, R. Jaque ... 3059
2.o Bugles (6), 52; S. Vera ... 6411 5,20
3.o Pomo (8), 52; R. Salas ... 5416 6,10
4.o Amarillo (3), 55; R. Parodi .. 3948 8,40
5.o Alfiero (8), 54; E. Guajardo . 1210 27,50
6.o Quemona (7), 52; H. Pilar ... 6675 3,80
7.o Amarillo (4), 54; G. Núñez ... 4232 7,90
8.o Cancro (12), 46; F. Jorquera 3234 9,70
9.o Escalador (1), 45; J. Menses .. 1915 17,40
10.o Ferrada (11), 53; S. Alcalde . 2953 11,30
11.o Ferrada (1), 56; J. Escobar . 652 51,—
4052 8,20
44959

GANADA por 2 cuerpos y 3 cuerpos, el 4.o a 1 cuerpo, y el 5.o a ventaja apreciable.
Tiempo: 1.15.
Preparador: P. Valderrama.
DIVIDENDOS: E° 16,10 y 3,70; 2.— y 2,30.

DECIMOCUARTA CARRERA. — 1.300 metros.— 5a. Serie.— Handicap.

1.o PRESTANCIA (9), 50; por Apolo y Prescription, del Stud "Matancilla". Jinete: G. Sepúlveda ... 6637
2.o Metal Rojo (5), 52; L. Hevia .. 727 22,40
3.o Mister Hill (8), 50; R. Jaque . 824 4,10
4.o Brillara (3), 54; A. Núñez ... 11169 3,40
5.o Almenara (1), 56; J. Escobar .. 2724 14,20
6.o Qué Te Cuesta (2), 53; J. Barrios ... 1042 37,10
7.o Pepa de Oro (12), 46; S. Alcalde ... 5177 7,50
8.o Malvácea (6), 51; H. Pilar ... 5100 7,60
9.o Gualeta (11), 47; R. Galloa . 755 51,10
10.o Novaresc (7), 51; H. Salas ... 8009 4,80
11.o Lipingue (10), 48; F. Menses .. 1640 23,50
52215

GANADA: por 1 1/4 cuerpo y 1/2 pescuezo, el 4.o a 3/4 cuerpo, y el 5.o a pescuezo.
Tiempo: 1.19 3/5.
Preparador: E. Cáceres.
No corrió: Xochil.
DIVIDENDOS: E° 5,80 y 2,10; 3,80 y 2.—

DESARROLLO.— Almenara, Malvácea y Qué Te Cuesta salieron al frente. Último, Lipingüe. En la recta, se abrió el conjunto. Por fuera avanzó Pericansia. Tras breve lucha, la hija de Anolo pasó al primer lugar. Metal Rojo y Mister Hill fueron serios rivales a la llegada.

MAMBRINO: NADA LE HICIERON LOS 59 KILOS

CARGABA EL MAS ALTO PESO DE LA PRUEBA CENTRAL, SEGUNDO FUE RING, CON 55 KILOS

Con enorme facilidad —pese a los 59 kilos que cargaba—, triunfó el tordillo Mambrino en la prueba central de la tarde disputada en 1.200 metros y que llevaba el nombre de "Luis Dávila Larrain". El alto peso, para el pupilo de Alvaro Breque, no fue ningún problema.

Cuando se ordeno colocarse frente a las cintas, Mino fue enviado a los cajones exteriores, mientras Le Touquet era ubicado por el lado exterior. Hubo corta espera para poner al grupo en movimiento. Varios elementos, entre ellos estaban Vejestorio, Boxeadora, Batacián y Don Villa, trataron de tomar el lugar de privilegio. Por momentos no se supo cuál era el líder hasta que definitivamente Boxeadora lució las sedas del "Julita" en el primer puesto. Batacián, por segunda línea, quedó en su alga. Tercero era Don Villa, por fuera, Cuarto Vejestorio, también por el lado interior en una línea con Talito que buscaba camino por fuera. Más atrás, pegado a la baranda, se podía ver a Mambrino. En los últimos lugares, Mino con Hamurabi.

Al girar la curva, Talito buscó hacia afuera. Su jinete debió luchar con él. Boxeadora y Batacián estaban al frente del grupo. Por dentro, pasando con enorme facilidad, avanzó Mambrino que ya a 400 metros estaba en una línea con los punteros. Don Villa, por breves instantes, trató de oponer resistencia, pero luego se entregó. Mambrino, solo maquinaneado a ritmo sostenido por su jockey, logró quebrar toda resistencia y pasar al frente. Mientras más se acercaba la meta más se distanciaba el "tordillo". En los otros lugares la "guerra por un puesto", fue a muerte. Se abrió todo el grupo, ello permitió entonces el avance de los que atropellaban. Ring, por una de las últimas líneas, en los metros finales, logró avanzar hasta quedar libre e irse sobre el puntero. Descontó terreno Ring, pero no pudo dar el cance a Mambrino que cruzó la línea de sentencia con medio largo a su favor. Ring, al ser segundo, aventajó por uno y medio largo a Le Touquet; 4.o, a tres cuartos de largo, Vejestorio; 5.o, Mino, con contratiempos, a media cabeza; 6.o Batacián; 7.o Talito; 8.o Boxeadora; 9.o Don Villa y último Hamurabi.

Para los 1.200 metros, Mambrino empleó 1 minuto 12 segundos.

DOSA NENA, con buen dividendo, se impuso en la décima carrera de la tarde. Sicilia, que punteó gran parte del recorrido, terminó en segundo lugar. Tercero fue Tomyris que solo corrió libre al final.

Espectacular, pero no grave fue la caída de Juan Duarte

No fue grave la rodada del jinete Juan Duarte en la cuarta carrera.

La caída, que fue espectacular, se produjo faltando 200 metros para el disco y al parecer se debió a una mala pisada de la yegua Monina, que se estrelló contra la baranda suplementaria de la pista. Duarte se vio rodar entre las patas de varios caballos. Se creyó, en un principio, que había sido pisado por otros rivales. Felizmente, nada de ello sucedió.

Duarte fue enviado inmediatamente al Instituto Traumatológico, donde se le comprobaron solo golpes sin ninguna gravedad.

Una verdadera suerte.

CON MUCHA CALIDAD está corriendo el aprendiz, Juan Aliaga. Gracias a su pericia se impuso Bella Chillaneja, uno de los tres pupilos de Pedro Valderrama, que ganaron en la tarde. Repaso, terminó en el segundo lugar detrás de Bella Chillaneja. En empate compartieron el tercer puesto, Royal Marine y Doña Panchita.

Suspendieron a Ricardo Jaque

En vista de los certificados extendidos por el Veterinario Oficial, se autorizaron los retiros de los siguientes caballos, los que no podrán correr durante el tiempo que se indica: ACLARADA (15 días); SIBILA (15 días); PALIQUERO (10 días); MIREILLE (20 días); XOCHIL (8 días).

PRIMERA CARRERA

Reclamaron: P. Muñoz (APOLISTA) contra A. Núñez (EMPEÑOSA) por cruzar a 700 metros de la meta, y H. Salas (COCALAN) contra Osvaldo Hermosilla (TAMAYA) por cruzar a 50 metros corridos.

TERCERA CARRERA

Reclamó: H. Pilar (CHANY) contra A. Núñez (RUMY) por molestar a 100 metros corridos.

QUINTA CARRERA

Se multó en E° 20 a Miguel Nerambuena por no entregar oportunamente la monta de MIRADOR, el que fue corrido por Nicolás González. Igual multa se aplica a Alejandro Castro, por no entregar la monta de LA GALLEGUITA, la que fue corrida por G. Jorquera.

Dio cuenta en la 4a. carrera: R. Parodi (COQUERA) que estuvo a punto de rodar a raíz de la caída de MONINA.

En la cuarta carrera, rodó casualmente la potrancá MONINA la que era conducida por Juan Duarte.

COLMAO, fue corrido por A. Núñez.

Reclamó: F. Arredondo (BARE) contra J. Aliaga (MONETTE) por abrir en las primeras distancias.

El Juez de Partida suspendió por 10 días a CONGLOMERADO y multó al preparador de SALTADORA que la adiestra para partir y multó en E° 3,00 a Fernando Venegas por dificultar la partida.

SEXTA CARRERA

Reclamaron: A. Moraga (AMAZONA) contra M. Carú (DON PELE) por cargar a 150 metros de la meta y éste contra V. Bravo (AMBICIONERO) por cruzar en la primera curva. Se suspendió por 8 días a Mario Carú.

Dio cuenta: M. Berry (SACARLINO) que salió desmejorado. El Juez de Partida notifica a los preparadores de CLARINDA Y SACARLINO que los adiestren para partir de los cajones.

SEPTIMA CARRERA

Se multó en E° 20 al preparador L. E. Toledo por no entregar oportunamente el compromiso de monta de ERNESTO, el que fue corrido por Ricardo Jaque. Juan Toro no cumplió sus compromisos por encontrarse indispuesto, según consta en certificado médico del H. Chile, por lo que SUN VIDO fue corrido por Luis García.

Reclamaron: L. A. Díaz (BABOTAJE) contra R. Jaque (ERNESTO) por cruzar a 50 metros corridos y abrirse a 150 metros de la meta, y H. Pilar (COBRA GRIS) contra S. Vera (ROSEBURG) por cargar a 800 metros de la meta. Se suspendió por 15 días a R. Jaque.

Dio cuenta: H. Pilar (COBRA GRIS) que notó sentida a su yegua.

OCTAVA CARRERA

GHIBERTI fue corrido por O. Saavedra y se multó en E° 20 al preparador Juan Chamorro por no entregar oportunamente la monta de NICASIO, el que fue corrido por L. A. García.

Reclamaron: F. Meneses (ETIOLOGY) contra A. Núñez (REPASO) por cargar al partir y O. Muñoz (LADY HISS) contra H. Pilar (EL ROTITO) por cargar a 20 metros.

Dio cuenta: O. Saavedra (GHIBERTI) que fue cargado por el lado a 30 metros de la partida, lo que fue comprobado.

Se indultó al jinete Luis A. Paredes, Juan Duarte, no podrá seguir corriendo ya que a raíz de la rodada sufrió contusiones múltiples y fue enviado al Traumatológico.

Se deja constancia que se presentó el preparador de Ghiberti a manifestar que no quedó conforme con la carrera de su caballo y exhibió una gruesa suma jugada.

NOVENA CARRERA— Reclamaron: R. Jaque (Mino) contra E. Contreras (Le Touquet), por abrir en la tierra derecha; R. Parodi (Talito) contra G. Jorquera (Ring) por molestar en las últimas distancias; y A. Parra (Batacián) contra L. García (Boxeadora), por cruzar en la curva, este último reclamo desestimado.

Dio cuenta: J. Caro (Hamurabi) que salió desmejorado, lo que fue confirmado por el juez respectivo.

Se presentó el preparador de Hamurabi a manifestar su disconformidad con la carrera de su pupilo.

DECIMA CARRERA — Reclamo: J. Ameseiro (Bicoca) contra C. Sepúlveda (Pretoria), por abrir en la curva y en tierra derecha. Se suspendió por 21 días a Pretoria.

Se multó en E° 3.— al propietario del Stud Nacional, por pesentar a su pupilo Rediante a correr sin sus colores.

UNDECIMA CARRERA— Reclamaron: R. Parodi (Mena) contra L. A. Díaz (Granjero) por cruzar a 400 metros de la meta; R. Salas (Baracaldo) contra O. Jorquera (Lagartijo) por cerrar en la curva de los 1.300 metros y este contra J. Caro (Lucanos) por cargar en el mismo lugar. Se multó en E° 10.— a L. A. Díaz.

El Juez de Partida multó en E° 3.— a E. Salas, por dificultar la partida.

DUODECIMA CARRERA— Reclamaron: J. Escobar (Ras del Sol) contra E. Contreras (Baltica) y A. Núñez (Kawasaki) por molestar a 350 metros de la meta; N. Gonzales (Mirador) contra O. Muñoz (Napoleón) y E. Guajardo (Cartago) por molestar en la partida; S. Alcalde (Idiático) contra O. Muñoz por abrir en la partida y éste contra Aquel por cerrar en la partida.

Dio cuenta: A. Núñez (Kawasaki) que cambiaba de mano en los metros finales.

DECIMOTERCERA CARRERA. — Reclamaron: P. Núñez (Chocorco) contra G. Jorquera (Pangueilo) por abrir en la tierra derecha y contra E. Guajardo (Arucarilo) por cruzar a 400 metros de la meta; y E. Guajardo contra S. Vera (Begosa) por cargar a 400 metros de la meta.

Se notifica al preparador de Begosa que la adiestre para partir y correr y al Juez de Partida suspendió por 30 días a Arucarilo.

Dio cuenta: J. Escobar (Castaña) que no pudo cumplir las instrucciones de correr entre los punteros, porque su animal no le respondió, se abría y cambiaba de mano. Se presentó el preparador de Castaña expresó no estar conforme con la carrera.

DECIMOCUARTA CARRERA. — Se deja constancia que Malvacea se encuentra al cuidado de Luis G. Alvarez.

¿Qué hizo su caballo?

PRIMERA CARRERA.— EMPEÑOSA: un triunfo demasiado fácil. Pudo ganar más lejos si la exigen. APOLISTA: fue molestada. COCALAN: no olvidarla. PASCUALITA: jo que era capaz. EL RESTO: esperaremos.

SEGUNDA CARRERA.— PARAIBA: muy acertada la dirección de su jinete. Le valió mucho correr en los primeros lugares desde el vamos. NEUTRAL: siempre corrio por dentro. Al final avanzaba. GRAN PELEA: punteo. PORTLAND: no encontró pasada libre.

TERCERA CARRERA.— SCHULERIN: en la curva ya era la puntera. RUMY: decayó en los últimos 150 metros. CHANY: le molestaron; PRETTY GIRL: mejoró un lugar. PLACENTERA: con la cabeza doblada en la curva. EL RESTO: esperar.

CUARTA CARRERA.— PIMPOLLITA: logró dominar en los metros finales. MENFIS: pasó al frente en los últimos 300 metros, pero lo pillaron de atrás. AMENAZADORA: le faltó suerte. MELINDA: la estrellaron. MI PLATITA: por fuera pareció que pillaba. AGUA FRIA: se quedó a los 400 metros corridos. IRRINZINA: Punteó. PORTE DES LILAS: persiguió a la puntera. MONINA: rodó su jinete a 200 metros del disco. EL RESTO: esperar.

QUINTA CARRERA.— MONETTE: ganó gracias a su jinete. Se abrió a 300 metros, pero lo enderezó muy bien. NOSCA: desde el vamos peleó la punta. COLMAO: por fuera apareció con bríos. SARE: su jinete le dió duro castigo, pero nada. BAZKARI: no pudo tomar la punta. PINACHA: se abria. EL RESTO: nada.

SEXTA CARRERA.— GOL DE CHILE: por momento casi la pierde. Tuvo que cambiar de línea. DON PELE: se cargó en los metros finales. BANDONEON y AMAZONA: los molestaron a la llegada. FAZZOLETO: se paró mucho a la llegada. GUINDADA: se quedó sorpresivamente antes de la curva. A 400 metros del disco su jinete se bajó. EL RESTO: nada.

SEPTIMA CARRERA.— ERNESTO: triunfó guapeando. SABOTAJE: pareció que dominaría con mucha facilidad. PIBA LINDA: punteó. RADIANT GIRL: le faltó garra. BELLADORA: pudo ser mejor su actuación. EL RESTO: nada.

OCTAVA CARRERA

BELLA CHILLANEJA, su jinete estuvo admirable; REPASO, avanzó con energía al final; ROYAL MARINE, nos dio la impresión que la molestaron a 350 metros; DOÑA PANCHITA, se entregó al final. LUCANO, punteó; SINEUS, no tomó la punta; EL ROTITO, curiosa su forma de correr. Nunca antes lo habíamos visto igual; ETIOLOGY, venía último.

NOVENA CARRERA

DOÑA NENA, persiguió a la puntera. Se abrió en la curva perdiendo varios lugares. Insistió y ganó bien. SICILIA, la alcanzaron al final. TOMYRIS, al final cuando sacó hacia afuera su jinete, descontó ventajas, pero ya era tarde. TROPIEZO, otro que corría a la llegada. APENADO, CYNARA y FLAMENCO, venían atrás. LOS OTROS, nada.

UNDECIMA CARRERA

BURGALAT, muy bien corrido. Su jinete lo trajo a la expectativa. Mucho corrió a la llegada. GRANJERO, venía ganando a uno. Por fuera corrió mucho a la llegada. BARACALDO, siempre peleó un lugar; PORT SAID, gran parte del recorrido persiguió al puntero; FIDELIO, al final avanzaba; MENA, también venía atrás. RADIANTE, era difícil que llegara con energías si se tomaba en cuenta el fuerte tranco que traía. TABARE, venía último y se vio correr pegado a la palizada interior. LOS OTROS, nada.

CLUB HIPICO

quedó sorpresivamente antes de la curva. A 400 metros del disco su jinete se bajó. EL RESTO: nada.

SEPTIMA CARRERA.— ERNESTO: triunfó guapeando. SABOTAJE: pareció que dominaría con mucha facilidad. PIBA LINDA: punteó. RADIANT GIRL: le faltó garra. BELLADORA: pudo ser mejor su actuación. EL RESTO: nada.

OCTAVA CARRERA

BELLA CHILLANEJA, su jinete estuvo admirable; REPASO, avanzó con energía al final; ROYAL MARINE, nos dio la impresión que la molestaron a 350 metros; DOÑA PANCHITA, se entregó al final. LUCANO, punteó; SINEUS, no tomó la punta; EL ROTITO, curiosa su forma de correr. Nunca antes lo habíamos visto igual; ETIOLOGY, venía último.

NOVENA CARRERA

DOÑA NENA, persiguió a la puntera. Se abrió en la curva perdiendo varios lugares. Insistió y ganó bien. SICILIA, la alcanzaron al final. TOMYRIS, al final cuando sacó hacia afuera su jinete, descontó ventajas, pero ya era tarde. TROPIEZO, otro que corría a la llegada. APENADO, CYNARA y FLAMENCO, venían atrás. LOS OTROS, nada.

UNDECIMA CARRERA

BURGALAT, muy bien corrido. Su jinete lo trajo a la expectativa. Mucho corrió a la llegada. GRANJERO, venía ganando a uno. Por fuera corrió mucho a la llegada. BARACALDO, siempre peleó un lugar; PORT SAID, gran parte del recorrido persiguió al puntero; FIDELIO, al final avanzaba; MENA, también venía atrás. RADIANTE, era difícil que llegara con energías si se tomaba en cuenta el fuerte tranco que traía. TABARE, venía último y se vio correr pegado a la palizada interior. LOS OTROS, nada.

DUODECIMA CARRERA

PERICANSIA, tomó la punta y se dejó pasar. Ganó muy bien; BERENICE, cayó luchando; BALTICA, le faltó suerte; TEOBROMA, no pudo correr adelante; RAS DEL SOL, venía de atrás; NAPOLEON, llegó último; KAWASAKI, estuvo segunda a 350 metros; LOS OTROS, nada.

DECIMOCTAVA CARRERA

BELLA CHILLANEJA, su jinete estuvo admirable; REPASO, avanzó con energía al final; ROYAL MARINE, nos dio la impresión que la molestaron a 350 metros; DOÑA PANCHITA, se entregó al final. LUCANO, punteó; SINEUS, no tomó la punta; EL ROTITO, curiosa su forma de correr. Nunca antes lo habíamos visto igual; ETIOLOGY, venía último.

NOVENA CARRERA

DOÑA NENA, persiguió a la puntera. Se abrió en la curva perdiendo varios lugares. Insistió y ganó bien. SICILIA, la alcanzaron al final. TOMYRIS, al final cuando sacó hacia afuera su jinete, descontó ventajas, pero ya era tarde. TROPIEZO, otro que corría a la llegada. APENADO, CYNARA y FLAMENCO, venían atrás. LOS OTROS, nada.

UNDECIMA CARRERA

BURGALAT, muy bien corrido. Su jinete lo trajo a la expectativa. Mucho corrió a la llegada. GRANJERO, venía ganando a uno. Por fuera corrió mucho a la llegada. BARACALDO, siempre peleó un lugar; PORT SAID, gran parte del recorrido persiguió al puntero; FIDELIO, al final avanzaba; MENA, también venía atrás. RADIANTE, era difícil que llegara con energías si se tomaba en cuenta el fuerte tranco que traía. TABARE, venía último y se vio correr pegado a la palizada interior. LOS OTROS, nada.

VIGAS TT, CANAL Y H

VENDEMOS TODA CLASE DE PERFILES; TT, CANAL Y H DE 3" A 15" HASTA 10 MTS. DE LARGO, FIERRO T, REDONDO, NUEVO Y USADO; PILARES, PLATINAS, RIELES POR METROS EN TODAS LAS MEDIDAS, Y TODA CLASE DE MATERIALES DE CONSTRUCCION.

Nataniel Nº 1653, fono 55677

SINDICATO PROFESIONAL DE PREPARADORES DEL HIP. CHILE

CITASE A LOS MIEMBROS DEL SINDICATO PROFESIONAL DE PREPARADORES DEL HIPODROMO CHILE a una Asamblea General Ordinaria, que se efectuará en presencia de un Inspector del Trabajo, mañana martes 11 de febrero de 1964, a las 9 hrs.

TABLA: Reforma de los Estatutos.

EL SECRETARIO

HIPODROMO CHILE... (De la Pág. 6)

2.o (5) Terronazo, 55; E. Guajardo . 61174 4,80
3.o (9) Curzon, 52,5; D. Cerda ... 22320 13,90
4.o (4) Gigur, 54; M. Alquinta ... 21487 9,30
5.o (7) Seda, 53; R. Valenzuela . 5311 55,—
6.o (18) Castelar, 51; G. Meneses . 16232 16,—
7.o (13) Pandion, 52; L. Muñoz .. 63759 4,70
8.o (12) Itahue, 53; F. Menses ... 13598 25,20
9.o (1) Decadron, 52,5; S. Vera .. 47429 6,20
10.o (11) Nebucanita, 52,5; S. Alcalde 19016 15,40
11.o (17) Gavroi, 51,5; V.

2.—ARTICULOS PARA EL CAMPO

CAMISAS SPORT NEBRASKA Ideal para campo, playa o ciudad. Almacenes Fábrica Neibec, Alameda 3083 (esquina). Z. 12

4.—AUTOMOVILES, GARAGES y VEHICULOS

CAMIONES MERCURY. NUEVOS sin uso. Un producto Ford mejor. Neder y Cía., Avenida Providencia 1921. Z. 4

CAMIONETAS FORD F-100. Neder y Cía., Avenida Providencia 1921. Fono 41360. Z. 4

TAXIMETROS TOKIO. FACILIDADES. Enrique Palma, Estado 30. Z. 4

BICICLETAS PARA NIÑOS Y NIÑAS. También media pista. Nacionales y españolas. Facilidades. ORDINA, Alameda 2921. Z.

NECESITO CAMION BARANDAS altas. Fletes sandías. René Oliva 1561. J. J. Pérez, altura 7000, Las Barrancas, Luis Tatti. A-114

ELECTRICIDAD EN AUTOMOVILES. Reparaciones de baterías. Vivaceta 845. Z. 3114.

VENDO RADIADOR F-600, MODELO 60, nuevo. Traiar, Alejandro Fierro 4016. Z. 3114.

CASA LEPE: OFRECE DE IMPORTACION directa recién recibidas mangueras flexibles para radiadores, correas de ventilación, gomas de frenos, servo, soportes, motor, topes bujes y amortiguadores. Alameda 2283, fono 81049. Z-3111n

MOTOCICLETAS ALEMANAS. Repuestos, servicio, facilidades. San Diego 1789. Z-4in.

NEUMATICOS, AHORA RECAUCHAJE INSA, en 10 minutos. Nuestro sistema de stock de recambio en todas las medidas nos permite colocar en forma inmediata neumáticos recauchados recibiendo los suyos gastados. Garantía de General Insa. Héctor Hurtado V. Alameda 2293, esquina B. Cumming. Z-4in.

EMPRESA DE VIAJES EN AUTOMOVIL, Nueva O'Higgins - San Martín, San Francisco 24, ofrece viajes a Mendoza, San Juan, Buenos Aires y Mar del Plata. Z-4in.

VENDO BICICLETA DE NIÑITA, de 3 a 12 años. Tratar Suárez Mujica 409. Z. 3114.

BICICLETAS, GRAN OCASION vendo, caballera y mujer, paseo, Monena 2091. Z-4in.

CURSOS DE MANEJO, ENSEÑANZA profesional. Documentos, Instituto San Cristóbal, Mac Iver 748. Z-4in.

AUTOMOVILISTAS: CASA Hugoberto Lepe, ofrece la más completa línea de repuestos de goma para automóviles, camionetas y camiones de todas las marcas, en todos los tipos, modelos y uso: Alameda 2283, fono 81049. Z-4in

REINBERG: TAPICERIA AUTOMOVILES, lunetas transparentes, capotas, asientos citronetas. Avenida General Bustamante 790. Z. 4

TRACTORES GRAVELY CONSULTE un crédito directo en José Victorino Lastarria 103, Santiago. Z. 4

LA CASA DE LA CITRONETA. Todo clase de repuestos en general. Asientos citronetas. Arturo Prat 790. Z. 4

APRENDA, CONDUCIR AUTOMOVILES, carnet, aficionado, profesional. Psicotécnico, ambos sexos. Entro. Auto-Escuela "Super-Chofer". Marcoleta 686, segundo piso. A. 114.

VENDO CULATA CHEVROLET, caja de cambio 42-48, telaño eléctrico portátil. Rendíssimi 2658. C. 13

8.—ARRIENDOS OFRECIDOS

HOTEL "ALBION", AHUMADA esquina Moneda, lindas piezas, agua caliente y fría. Sin pensión, Eº 3. Con pensión, Eº 6. Grandes rebajas para familias. C. 29/3

SE ARRIENDA LOCAL DOS PISOS para pequeña industria o taller. Tratar en Remigio Canales 1915, entre José Pedro Alessandri con Los Alerces (Macul). Z. 29/3

ARRIENDASE LINDA PIEZA SEÑORA sola. Rogelio Ugarte 1223. A. 10/3.

9.—COMPRAVENTAS VARIAS

VENDO LAVADORA HOOVER, trailer Salvador Sanfuentes 2530. Z. 31/3.

VENDO: MARQUESA CON SOMIER 1 1/2 plaza, colchón CIC 1 1/2 plaza, baúl-maleta, Hernán Cortés 2633, Ñuñoa. A. 29/3.

VENDO MAQUINA DE TEJER CAMERA. Tratar, camino Maipú, paradero 2 1/2, Buin. Z. 31/3.

BOBINADORA INGLESA, 6 HUSOS, automática, con 80 bobinas, en buen estado. Vendo contado E9 895. Los Tres Antonios N.o 132. Fono 482960. Z. 31/3

LA CASA DE LOS PERNOS PARA ruedas. Diez de Julio 1065. Z. 9

HOME SERVICE AL SERVICIO del hogar. Arturo Prat 979. Fono 34053. Z. 9

JOYAS DE CALIDAD JUAN Y Elías Karmy. Estado 384. Z. 9

SE VENDE UNA PAREJA DE calzas de bronce cuadrado con plancha ovalada, de ocasión. Tratar: Sierra Bella 1849. A. 10/3.

10.—CONSTRUCCION Y SUS MATERIALES

PINTURAS LATEX, OLEO, ESMALTES, pernia, ejecutan maestros. Responsables. Llamar fono 291634 Precios módicos. Z. 31/10

PINTURAS LATEX, OLEO, ESMALTES, ejecutamos. Reparaciones de casas en general. Llamar fono 34608, maestro Zapata. Z. 31/3.

NECESITO CARPINTEROS DE ENMADERACION y terminación y jornaleros. Avda. Cristóbal Colón 4210. A. 27/10.

PLANCHAS PARA TECHO ACANALADAS desde Eº 3.30 de 1.80 x 0.80 metro. J. J. Pérez 4809. Z. 10

BALDES CONCRETEROS, POR mayor y menor, J. J. Pérez 4809. Z. 10

FERROBONE. PLANCHAS GALVANIZADAS acanaladas, cubertizas para automóviles. Cóndor 1268. Z. 10

CICUTA

GUIA PROFESIONAL

MEDICOS

Dr. ABRAHAM WAISSBLUTH
Especialidades Corazón, Pulmón, Estómago, Hígado. Rayos X. Consulta: República 68 Santiago. Teléfono 94092-455451 Atención de 16 a 19 horas. 6/6/64. GP.

Dr. ZOLTAN BERNATH
Alergia, Asma. Pedro León Ugalde 96 Teléfono 86368. Atención desde las 16 horas. GP. 28/2

DOCTOR LECLERC
Alcoholismo, Nerviosos, Mentales, Psicoterapias. Undurraga N.o 207 (Dieciocho). 66453. 6—9 P. M. GP. 22/1.

DR. GASTON RAMIREZ
Piel. Manuel Rodríguez N.o 56 Fono 68872. H/O C. GP.

DOCTORA NAVARRETE
Señoras: Obstetricia, Ginecología. Vicuña Mackenna N.o 315 Fono 35912. GP. 17/1

DOCTOR JOSE FROIMOVICH
Medicina, geriatrica, vejez. Avenida Bulnes 377. Departamento 603. Teléfono 67176. C. GP. 29/2

DR. HERNAN DEL PINO
Enfermedades de Niños
Rayos X
Consulta de 14 a 16 horas. Mac-Iver 142, 2.o piso. Oficina 204. Fono 393601; Martes, jueves y sábado. Domicilio: Fono 496745. Pedir hora.

ABDELKARIN DAVIS
Señoras
Ginecología, Sexología, Psiconeurosis. Consultas: 3 a 7. Huérfanos 2984 A GP.—29—B

MATRONAS

SEÑORA PHERINY
Lord Cochrane 114. H.O. C. GP.

PEDICURO

A V I L E S
Pedicuro y Practicante profesional chileno.
Tratamiento indoloro pies.
Fono 65842 — Cumming 662. A. GP. 7/febrero.

A V I L E S
Pedicuro — Practicante.
Biprofesional chileno.
Pies tratamiento indoloro.
Fono: 65842 — Cumming 662. C. P. 1/3.

MASAJISTA

MASAJISTA NO VIDENTE
Masaje estético, facial. Corporales, reducción, medicinales. Fono 32245. A. 8-III-G.P.

ABOGADOS

OPTICA

LENTES DE CONTACTO BAJO prescripción médica. Optica Andrés Hammerslay. Bandera 183 (subterráneo). Fono, 88243. C. GP. 7/1/64.

SANCHEZ DEL POZO
Especialmente asuntos matrimoniales, posesiones efectivas, particiones, alimentos, rectificaciones nombres. Cobranza cheques Moneda N.o 1157. Oficina 78 Fono 88817. H. O. C. GP.

RAQUEL KOGAN B.
Abogado
Toda clase asuntos. Compañía 1048. Teléfono 81844. Horas: 6—8 P. M.
9.o piso, departamento "A". C. 81 GP.

ELIAS NEGHME RODRIGUEZ
Juicios civiles y comerciales. Ahumada 131. Oficina N.o 818. Teléfono 88387. GP. 6/13

EUGENIO FUGA
Abogado, asuntos criminales y tránsito.
Morandé 372, oficina 820. Teléfono 61019 GP. 7/31

PRACTICANTES

LUIS ALDUNATE
Practicante.
Inyecciones, curaciones. Atención domiciliaria. Edificio Waldorf. Ahumada 131. Oficina 816 Teléfono 60828.

DENTISTAS

DENTISTA: ALBERTO FERES. Nataniel N.o 31, Depto. 41. Sólo hora reservada. Fono N.o 87306. 20—11—64/G. P.

DRA. JUANA ARANDA M.
Cirujano-Dentista.
Prótesis inmediata. Reparaciones, puentes, obturaciones y clínica. Martes y jueves, de 10 a 12 horas. Lunes a viernes, de 16 a 20 horas. Hernando de Magallanes N.o 966, esquina de Avenida Colón. GP. 31/12.

DR. DE LA CARRERA
D. D. S. Pennsylvania.
CIRUJANO DENTISTA.
Niños, Rayos X, Prótesis.
Jornada única: 9 a 5.
Huérfanos (Teatro Central.

DENTISTA RODRIGUEZ
Extracciones, Prótesis inmediatas. Coronas, Puentes. Rapidez. Compañía 1068. Oficina 1103. C. GP. 29/2

MECANICA DENTAL

Prótesis dentales, Reparaciones inmediatas.
CLINICA DENTAL CENTRAL.
Fono 83592. Edificio Teatro Plaza. Compañía 1068. Oficina N.o 1103. C. GP. 29/2

Prótesis dentales, soldaduras, reparaciones inmediatas.
CLINICA DENTAL EDWARDS.
Pasaje Agustín Edwards 29, entrepiso 111. Entrada por Ahumada 312, Teléfono 67378. C. GP. 29/2

LA INFORMACION QUE UD. NECESITA

ITINERARIO TRENES

TRENES A VALPARAISO

Expreso diarios. Salen de Mapocho a las 7.45, 10.30, 11.45 y 17.40 horas.

Expreso: Sábados, sale de Mapocho a las 16 horas.

"El Rápido" diario excepto sábado de Mapocho a las 16 horas.

RED-NORTE

Automotor. La Calera-La Serena, Sale de La Calera, jueves y domingos, a las 16 horas. Los domingos combina en La Serena con automotor a Chañaral.

Automotor. La Calera-La Serena, Sale de La Calera, diariamente a las 22.30 horas. Los jueves combina en La Serena con automotor a Chañaral.

Directo La Calera-Iquique. Sale de La Calera los domingos a las 10.30 horas.

Ordinario La Calera-Iquique. Sale de La Calera los jueves a la 10.30 horas.

Ordinario La Calera-Iquique. Sale de La Calera los martes, a las 10.30 horas.

Ordinario La Calera-Antofagasta. Sale de La Calera los sábados a las 10.30 horas.

Mixto a La Calera-Copiapó. Sale de La Calera, los lunes, miércoles y viernes.

RED SUR

"Flecha del Sur Santiago-Puerto Montt. Sale de Alameda los jueves y domingos a las 7 horas.

Automotor Santiago-Linares. Sale de Mapocho, diariamente a las 7.40 horas.

Ordinario Santiago-San Rosendo. Sale diariamente de Alameda a las 8 horas, con combinación a Talcahuano y Temuco.

Ordinario Santiago-Pichilemu. Sale de Alameda, diariamente a las 8.30 horas.

"El Penquista" Santiago-Concepción. Sale de Alameda lunes, miércoles y viernes, a las 10 horas, con combinación a Temuco.

Automotor Santiago-Talca. Sale de Mapocho diariamente a las 13.45 horas.

Ordinario Santiago-Talca. Sale de Alameda, diariamente, a las 14 horas.

Ordinario Santiago-Curicó. Sale de Alameda diariamente a las 16.10 horas.

Automotor Santiago-Talca. Sale de Mapocho, diariamente, a las 10.30 horas.

"Flecha Nocturno" Santiago-Puerto Montt. Sale de Alameda los martes y viernes a las 20.40 horas.

3.— Llega de Temuco, Valdivia, Osorno, Puerto Montt y Castro.

"El Valdiviano" Santiago-Valdivia. Sale de Alameda diariamente, a las 21 horas, con combinación a Puerto Montt.

"El Nocturno" Santiago-Concepción. Sale de Alameda diariamente, a las 7.30 horas.

SANTORAL

HOY: S. Escolástica.
MAÑANA: San Lázaro.

AVIONES ITINERARIO

INTERNACIONALES
LUNES

8.30 horas: Vuelo 106, DC-6B. Sale a Buenos Aires y Montevideo.

9 horas: Vuelo 101. DC-6B. Sale a Mendoza.

13.15 horas. Vuelo 150. DC-6B. Sale a Lima. Panamá y Miami.

11.50 horas: Vuelo 100. DC-6B. Llega de Mendoza.

17.30 horas. Vuelo 150. DC-6B. Llega de Buenos Aires y Montevideo.

NACIONALES

8 horas. Vuelo 340. CV-440. Sale a La Serena. Copiapó, Antofagasta, Tocopilla y Calama.

8.30 horas. Vuelo 520. DC-3. Sale a La Serena, Vallenar, Copiapó, Chañaral y Antofagasta.

9.10 horas. Vuelo 900. DB-6B. Sale a Antofagasta, Iquique y Arica.

16 horas. Vuelo 902. DC-6B. Sale a Antofagasta y Arica.

8.10 horas. Vuelo 540. DC-3. Sale a Temuco, Valdivia, Osorno, Puerto Montt y Castro.

8 horas. Vuelo 800. DC-6B. Sale a Puerto Montt y Punta Arenas.

10 horas. Vuelo 410. CV-440. Sale a Concepción y Valdivia.

17 horas. Vuelo 600. DC-6B. Sale a Puerto Montt.

18 horas. Vuelo 200. CV-440. Sale a Concepción.

18.20 horas. Vuelo 521. DC-3. Llega de Antofagasta, Iquique y Arica.

18.20 horas. Vuelo 621. DC-3. Llega de La Serena, Vallenar, Copiapó, Chañaral y Antofagasta.

20.20 horas. Vuelo 541. CV-440. Llega de La Serena, Copiapó, Antofagasta y Calama.

21.10 horas. Vuelo 903. DC-6B. Llega de Arica a Antofagasta.

19.40 horas. Vuelo 411. CV-440. Llega de Concepción y Valdivia.

20.35 horas. Vuelo 801. DC-6B. Llega de Punta Arenas.

20.40 horas: Vuelo 641. DC-3. Llega de Temuco, Valdivia, Osorno, Puerto Montt y Castro.

21 horas. Vuelo 201. CV-440. Llega de Concepción.

22.15 horas. Vuelo 601. DC-6B. Llega de Puerto Montt.

LUNES: 7.30 horas. Vuelo 105. DC-6B. Sale a Buenos Aires y Montevideo.

9 horas. Vuelo 101. DC-6B. Sale a Mendoza.

13.15 horas. Vuelo 150. DC-6B. Sale a Lima, Panamá y Miami.

11.50 horas. Vuelo 100. DC-6B. Llega desde Mendoza.

17.30 horas. Vuelo 150. DC-6B. Llega desde Montevideo y Buenos Aires.

"EL INTERAMERICANO DE PANAGRA

LUNES: Vuelo 81 llega a las 12.40, procedente de Nueva York, con escalas en Miami, Panamá y Lima. Sale a las 13.25 con destino a Buenos Aires.

Vuelo 80 llega a las 20.50 procedente de Buenos Aires. Sale a las 21.35 con destino a Nueva York y escalas en Lima, Panamá y Miami.

HORARIO DE AEROLINEAS ARGENTINAS

LUNES.— AE-290: Jet-Caravelle. Llegada a las 12.30 horas de Buenos Aires, Córdoba, Mendoza y conexiones de Paraguay, Uruguay, Brasil, Trinidad y Estados Unidos.

AR-291: Jet Caravelle: Salida a las 13.20 horas a Mendoza, Córdoba y Buenos Aires; conexiones a Uruguay, Paraguay, Brasil y Europa.

AUTOS A MENDOZA

Salidas diarias a Mendoza, San Juan, Córdoba, Buenos Aires y Mar del Plata, incluso domingos y feriados. Nueva O'Higgins San Martín. San Francisco 24. Fono 34578.

DENUNCIAS DEL PUBLICO

El público debe denunciar todos los abusos de especulación, con artículos de primera necesidad o de uso o consumo habitual al Comité de Defensa del Consumidor, teléfono 303789.

BOMBEROS

Santiago	61171
Cisterna	581122.
Maipú	571212
Ñuñoa	40052
Quinta Normal	90114
San Miguel	53020

SERVICIOS URGENCIA

ASISTENCIA PUBLICA. Posta Central: San Francisco 75, teléfono 382244-45000; Posta N.o 3: Compañía esquina Chacabuco, teléfono 91011; Posta N.o 2: Maule esquina Chilcó. La Cisterna: Esperanza 0184, teléfono 146, La Cisterna. Asistencia Pública: Ahumada 312, Avenida Irarrázaval esquina de Villaseca, teléfono 43360. De Providencia: Avenida Salvador 364, Vacunatorio Internacional: 397571, anexo 278, Monjitas 655.

Denuncias de enfermedades infecciosas. Hospital Barros Luco, Gran Avenida 3204, teléfono 38045. Denuncias de alimentos sospechosos: Independencia 2, primer pabellón, tercer piso, fono 374303. Vacunatorio de Emergencia: Monjitas N.o 665, departamento 11 de 8.30 a 12.30 y de 14.30 a 18.30 horas; sábados, de 9 a 13 horas. Cruz Roja de las Mujeres de Chile. Independencia N.o 399 policlínica para curaciones de cirugía menor, inyecciones, luz ultravioleta lunes y sábados, de 11.30 a 12.30 horas, y viernes, de 17 a 19 horas, radiografía del tórax, sábado, de 12 a 13 horas.

INVESTIGACIONES

Servicio de Investigaciones. General Mackenna-Teatinos 82211
Radiopatrullas Carabineros 62261

FARMACIAS DE TURNO

Farmacias de turno en la semana comprendida entre el 8 y la 15 de Febrero.

FRANCIA, Moneda 931; SAN CAMILO, Portugal 54; EL LEON, San Pablo 2196; COLON, San Pablo 3315; ROSSLER, Av. O'Higgins 1707 ANDRADE, Av. Bdo. OHiggins 2902; LO PRADO, San Pablo 6303; MARAMBIO, J. J. Pérez 4357; CAHUEÑA, Los Pinzones 4302; EUGENIN, Av. España 299; SUIZA, San Diego 699; UNIVERSO, Santa Rosa 1500; BACH, Hayden 2994; RENCORET, Av. Matta 330; FRANKLIN, Franklin 789; SAN LUIS, Piramide 395; INDOSTAN, Gran Avenida 5258; LO AVADIA, Avenida Trinidad 1276, 472; MARTINEZ ACUÑA, Gran Avenida 9303; IMPERIAL, Vivaceta 2893; SAN VICENTE, Independencia 1016; VIVACETA, Pinto 2081; ORIENTAL, Bellavista 0410; VALDIVIESO, Valdivieso 0133; HOLANDESA, Providencia 2369; EL GOLF, Benito Sánchez 3725; LO SALDES, Américo Vespucci 1033; FARELLONES, Las Carretas (esq. Bilbao) 2383; BRIX Los Aguilluchos 3588; LORELEY, Echeñique 6423; CENTRAL DE MACUL, J. P. Alessandri 3120; FARMACIA DE URGENCIA, Turno permanente, San Francisco 72.

OXIGENO MEDICINAL
SERVICIO PERMANENTE A DOMICILIO
OXIMED
HUELEN 17
TELEF. 453187

FARMACIA DE TURNO
Permanente hasta la UNA de la madrugada
Andrade

15.—FABRICAS DIVERSAS

NOVIOS COMPREN SUS ARGOLLAS en la fábrica más antigua de Chile. Casa Smith y Cía. Ahumada 334.

FABRICA DE FLORES ARTIFI- Z.

SERVICIO DE SEGURO SOCIAL
LEY 10383
SERVICIO DE SEGURO SOCIAL
VENTA MANZANAS
Se llama a propuestas públicas para la venta de más o menos 200.000 kilos de manzanas de Cuarta Clase y desecho de los huertos de Hacienda Canterras, en Los Angeles.
Las propuestas se abrirán el día jueves 20 de febrero, a las 16 horas, en el Departamento de Auditoría y Control, en Agustinas 1351, octavo piso. Bases y antecedentes en Departamento Agrícola, Agustinas 1253, quinto piso y en la Hacienda.
EL DIRECTOR GENERAL

15.—FABRICAS DIVERSAS

FABRICA DE CARTERAS MANCINI. Reparaciones. Alameda 723, local 85. Z. 15

FABRICA DE CARTERAS MANCINI. Reparaciones. Monjitas 828, local 520. Z. 15

FABRICA DE PANTELES PATRIA. Precios especiales a comerciantes e instituciones. Recoleta N.o 602. Z. 15

FABRICA DE MUEBLES LA URUGUAYA. Muebles de pino y mañío. Recoleta 419. Z. 15

LA CASA DE LOS PIJAMAS. Huérfanos 1165. Z. 15

FABRICA DE TEJIDOS CORSI. Huérfanos 54. Salones de ventas en Santiago. Alameda 2837; en Cartagena, Esmeralda 136. Z. 15

FABRICA DE FLECOS PARA muebles, cortinas y alfombras R. Morelli, San Ignacio 2960. Z.

18.—INSTRUCCION y EDUCACION

INDESU INSTITUTO. CURSOS DE recuperación, Avenida General Bulnes 169, oficina 805. Z. 18

ESCUELA DE CHOFERES. INSTITUTO San Cristóbal, Mac Iver 728. Z. 18

ESCUELA POLITECNICA PROFESIONAL "Diez-Gascogne". Matrícula abierta. Modas e infantil corte-confección, peluquería completa señoras, caballeros, niños, pedicuro, cortador sastre, tejidos, enseñanza rápida, práctica individual. Diplomas profesionales. Estableciemientos reconocidos Supremo Gobierno. Fundado 1914. Internado femenino, alumnas provincias. Única dirección: Eulogia Sánchez 064 (por Vicuña Mackenna, frente Marconi). C. 16/18.

INSTITUTO DE CONTABILIDAD. Cursos rápidos. Sto. Domingo 1020 ciales, perfumadas, Mac-Iver 278. Z. 18

EDUCACIONAL COMITEE. SE prepara bachillerato. Cursos intensivos de inglés. Phillips 40, 2.o piso. Z. 18

ESTUDIE VACACIONES: DACTILOGRAFIA, taquigrafía. Instituto "Alonso Figueroa", Catedral 1257. A. 9/3.

INSTITUTO COMERCIAL N.o 9.— Cursos rápidos de dactilografía San Diego 119. Z. 18

19.—JARDINES Y HUERTOS.

PLANTAS, NOVEDADES TODO EL año Jardín Resedá, Pedro de Valdivia 1609. Z. 19

20.—LIBROS, ESTAMPILLAS UTILES DE ESCRITORIOS

LIBRERIA RENACIMIENTO LE ofrece para sus vacaciones los últimos libros editados en el extranjero y en el país. Renacimiento, Estado 30. Z. 20

ESTAMPILLAS, FILATELIA "NOVELTY". Compra y venta de toda clase de estampillas, en especial colecciones. Alameda 722. Local 82. Z. 9/20.

TOPSOIL. EL POLVO FUERTE, mata hormigas. Ventas en semillerías, jardines y farmacias. O directamente en Jardín Resedá. Pedro de Valdivia 1609. Z. 19

27.—MEDICINA, FARMACIA Y LABORATORIOS

CONTRA LA FIEBRE AFTOSA, use la vacuna Waldman, polivalente. Una vacuna sólo para todos ganados de Chile. Monjitas 607. Z. 53

30.—MUEBLES y UTILES

MUEBLES DE COCINA, METALICOS en varias medidas, J. J. Pérez 4809 Quinta Normal. Z. 30

COMEDORES, DORMITORIOS, Living, 20% menos. Somos fabricantes. Exposición y ventas, Monjitas 389. Fábrica Carnot 58724. Santa Rosa, altura 2700. Z. 30

MUEBLES FINOS [illegible] dormitorios, living, Carnot 788 ving, comedores. Independencia 956 (frente a la Escuela de Medicina). Z. 30

35.—OPTICA. FOTOGRAFIA

OPTICA PINCUS, MONEDA 1037 lado Teatro Windsor, ofrece atención especial a estudiantes y adultos. Óptico diplomado en Europa y Chile.

FOTO-CINE-COLOR. — Reifschneider. Revelados rápidos. Agustinas 1351. Z.

FOTOCOPIAS, MAQUINAS PARA fotocopias. San Antonio 701. Z.

PARA ANTEOJOS, OPTICA Techumi, Huérfanos 796, esquina San Antonio. Atención esmerada. Economía y precisión. Z-31/35

36.—OCUPACIONES BUSCAN

PERSONA CULTA CON CONOCIMIENTOS y práctica en trabajos de oficina, mostrador, aceptaría, sin pretensiones, cualquier puesto para las provincias. Optimas referencias: Escritor, San Antonio 253, Depto. 61, Santiago. Z. 27/36

SE OFRECE MUY BUENA LAVANDERA joven. Recibe lavados y va a buscar a domicilio. Vive: Calle Carlos Pezoa Véliz 481. Z. 31/36

SE OFRECE LAVANDERA CON una niña para ir a la casa. Población Santa Adriana, mañana 128, casa 3303. Z. 36/3

JOVEN 6.o AÑO HDES., TRABAJador, dinámico, se ofrece para trabajar en las tardes. Oficinista, decilógrafo o cobranza. Ofertas fono 32797, en las tardes. Z. 31/36.

NECESITO TRABAJO EN OFICINA, industria negocio o ramo similar. Tengo 4.o año humanidades, posee recomendaciones y antecedentes, sé escribir a máquina bien. Dejar escrito o tratar personalmente en Compañía 2095. Depto. B. Adolfo Julio González Marchant. Carnet 3518553.

EDUARDO SARA. SARA ES LA reina de las camisas, Matucana 39. Z. 36

37.—OCUPACIONES OFRECEN

SEÑORA SE OFRECE PARA CUIDAR casa o atender persona sola. Buenas recomendaciones. M. P. H. Dirección, Borodin 2941. Población Isabel Riquelme, Santiago. Z. 37

NECESITO EMPLEADA QUEHACERES de casa, buen sueldo, buen trato. Calle Rodó 1912. Teléfono N.o 497288. A. 10/37

SE NECESITA MAESTRO ENTENDIDO en cetres. Tratar: Sierra Bella 1849. A. 10/37

40.—PROPIEDADES VENDEN

MAITENCILLO PRECIOSO SITIO, frente al mar, barato vende Tapia. Testinos 243, departamento N.o 50. Z. 29/40.

42.— PRENDAS DE VESTIR NUEVAS Y USADAS

JULIN SERRA EL REY DE LOS Delantales. San Antonio 559. Z. 42

BATAS CAMISERAS. LA TENIDA ideal para la ciudad, campo o playa. Julin Serra, San Antonio 559. Z. 42

DEPOSITO REGULADOR DE PAÑOS Nacionales. Santo Domingo ¡MES ANIVERSARIO! COLOSAL liquidación a precios nunca vistos. Trajes de niño, Eº 23.50; cascas gamuza, desde Eº 21; paños mérino de frío, Eº 9.80; vestón sport en casimir peinado, Eº 28. Sastrería Nahmias, Ahumada 204. La primera tienda de Ñuñoa. Z. 31/42

LA MINERVA. FABRICA DE ROPA interior sobremedida y blusas, Alameda 2624. Fono 93383. Ventas por mayor y menor. Z. 42

47.—RADIOS y DISCOS

RADIOS PHILIPS, MUEBLES, SOBREMESAS, Enrique Palma, Estado 30. Z. 47

REFRIGERADORES, RADIOS, TOCADISCOS. Facilidades. ORDINA, Alameda 2921. Z. 47

TELEVISORES GELOSO. GRAN pantalla rectangular de 23. Visión Total. Bonacio y Caro Ltda., M. Auxiliadora 937. Paradero 6 1/2, Gran Avenida. Facilidades desde Eº 140 mensual. Z. 47

CISA. RADIO Y TELEVISION. Alameda 1138. Z. 47

48.—REMATES Y CITACIONES

SINDICATO PROFESIONAL DE Comerciantes en Ganado Lanar y R. S.— Se cita a asamblea general ordinaria para el miércoles 12 de febrero, a las 19 horas en primera citación; y a las 20 horas en segunda, en Nataniel 1910. Tabla: Elección de directorio.— El secretario. A. 11/4.

REMATE VOLUNTARIO. ANTE Primer Juzgado Civil Mayor Cuantía, remátase veinticuatro febrero 1964, quince horas, propiedad ubicada en extremo Nor-Oriente del fundo "Hijuela Uno de Cuyuncavi", comuna de Curacaví, del departamento Santiago, formada por parcelas cuatro, cinco y seis del plano de división del sector Oriente de dicho fundo. Mínimum de remate 13.000, que se pagará con escudos 4.000 al contado; con escudos 3.000 primeros Julio 1964; escudos 3.000 al primero enero 1965; saldo el primero julio 1965. Boleta: escudos 1.300. Expediente: "Cruchaga, María y otros. Autorización enajenar".— Secretario. A. 10/48.

REMATE CASIMIRES.— ORDEN José Jarrati, San Diego 205, 10 al 15 febrero, 18 horas.— Germán Geell, Merillero. A. 11/48.

50.—SASTRERIAS y CONFECCIONES

LEO SCHANS. PANTALONES sport para damas y caballeros. Merced 535 al 537, fono 31602. Z. 50

LA CASA UTIL. Arriendo trajes para ceremonias. San Isidro 1. Z. 50

53.—VARIOS NO CLASIFICADOS

CECILIA, MENTALISMO, romancia, consejos sentimentales, horas. Paris 849.

RELOJES, JOYAS, [illegible] Gabor le ofrece grandes [illegible] des, Estado 46.

FABRICA DE MARCOS Y ESPEJOS "La Venecia". Carlos [illegible] Mapocho 736. Fono 83384. [illegible] Marcos octogonales, ovalados, [illegible] tedral, etc. Vidrios curvos.

REPARACIONES DE MUEBLES. Bernia, tapicería, ebanistería, [illegible] mar fono 34066, precio [illegible]

ARREGLO MUEBLES. [illegible] tapicería. Llamar fono [illegible] Precios módicos.

CARNICERIAS SIRE. [illegible] capital, en alta calidad, [illegible] precios, en sus tres [illegible] ventas: Av. Matta 33[illegible] Cuevas, Carmen 1390 [illegible] Cuevas 1391.

AMORTIGUADORES [illegible] en todas las medidas y [illegible] clase de vehículos [illegible] Repac Limitada. Av. [illegible]

ARGOLLAS PARA NOVIOS. [illegible] de 14 kilates, $ 8.450 [illegible] 18 kilates, $ 12.300.— [illegible] 703 esq. Rosas y 21 de Mayo.

FABRICA DE CATRE[illegible] chones "La Familia". [illegible] cimiento tradicional [illegible] tal, ofrece para presente [illegible] rada escolar, el más [illegible] surtido en menaje para [illegible] res y adultos. Alameda [illegible]

RESERVE SU TRAJE CON [illegible] po a los precios de [illegible] Sastrería "La Argentina" [illegible] ta 363, fono 88767. El [illegible] pular de la Economía. [illegible] nes de medias, camisas, [illegible] nes, zapatos, etc. Crédito [illegible] un pantalón recomendado [illegible] clientes.

MUEBLISTAS, PINTORES, [illegible] tructores, etc., visiten [illegible] grandes locales de venta [illegible] Diego 820, lado del Correo [illegible] Impóngase de nuestra [illegible] antiguos. Perretería. El [illegible] ro.

FERRETERIA SAN CARLOS. [illegible] Lerrain 3775, ofrece el [illegible] plio surtido en artículos [illegible] construcción en un sector [illegible] mente poblado de la ciudad. [illegible] Precios muy rebajados. [illegible] 473033.

EL ARTEFACTO QUE SU MUEBLE necesita. Refrigerador [illegible] de fama mundial. [illegible] Bandera 581.

JUGUERAS, LAVADORAS, [illegible] fectos para la casa, [illegible] des ampliss. Hites Hnos. [illegible] Puente 880, 21 de Mayo [illegible] dera 741, Bandera 581 y [illegible] 588.

ROBERTO NAZAR Y CIA. [illegible] Ahora en su nuevo local [illegible] te 565. Ofrece con motivo [illegible] reciente apertura [illegible] Depósito de Plásticos [illegible] Cueros Soportados, Hule [illegible] teles, Pergamoides, etc. [illegible] drandes descuentos.

ARTICULOS PARA FOTOGRAFOS profesionales y aficionados [illegible] mas Parker, Artículos Kodak [illegible] jetos finos para regalo [illegible] ce, cobre, etc. con base de [illegible] e precios especiales. Casa [illegible] Gerrés y Cía. Ahumada [illegible] quina de Agustinas.

EL NATURISMO, FUENTE [illegible] Eterna Juventud... Solución [illegible] y cosmitas, carista de [illegible] u otras próximas salmas [illegible] biente refinado en un lugar [illegible] aire acondicionado, en el [illegible] típico restaurante de la [illegible] Restaurante Naturista Alameda [illegible] 140.

SALDOS EN TRAJES DE NIÑOS para damas, jóvenes y niños, [illegible] cionos modelos de temporada [illegible] cios muy rebajados. "La [illegible] de", la tienda predilecta de [illegible] novias. Compañía 1073, [illegible] Cine Plaza.

REPARAMOS LAVADORAS, [illegible] frigeradores, juguera, etc. Talleres especializados. Trabajo garantidos. José Salvat. Calle Tocornal 1115.

PARRILLADAS DON CARLOS. [illegible] En un ambiente de otra época pasará noches inolvidables. [illegible] verria 1002.

MONEDAS Y TODA CLASE DE objetos de plata compra [illegible] nas 1185, oficina 16. [illegible] nas 1185, oficina 16.

EL RELOJ SUIZO. FACILIDADES [illegible] a 10 meses plazo. Alameda [illegible] Estado 37.

EL DERBY. RESTAURANT [illegible] Platos Únicos. Alameda 107, [illegible] tisco.

PANTALLAS MODERNAS [illegible] Alabastro. Avenida Matta [illegible] quina San Camilo.

VENDO MAQUINA DE COSER [illegible] flamber, eléctrica, muy poco [illegible] Tratar en Avenida Pedro de Valdivia 3818, casa particular.

DEPOSITO DE PLASTICOS [illegible] Nazar. Ofrece Hules, Pergamoides, Manteles, Cueros Soportados, [illegible] a precios especiales, en Puente [illegible]

OPTICA ROTTER, [illegible] 1029 mantiene el más [illegible] stock en anteojos médicos [illegible] sol. Todos los despachos [illegible] tricta receta médica. Atención especial para estudiantes.

FAMUCRO, AVENIDA MATTA [illegible] ofrece para la próxima [illegible] escolar el más completo [illegible] sombreros, raíces y colchones, [illegible] cios especiales de temporada.

MALETERIA "MUNDIAL", [illegible] Mayo 665, en su calidad [illegible] cantes ofrece a precios [illegible] portadoramente, baúles [illegible] colares y artículos finos [illegible] para viajar.

LAS OVEJITAS NEGRAS [illegible] dera número 437, dispone [illegible] surtido en lanas [illegible] mes escolares y tejidos [illegible] venes y adultos a precios [illegible] nómicos para el presupuesto [illegible] miliar.

LIBRERIA CULTURA DE [illegible] fanos 1179, uno de los [illegible] mientos más antiguos de [illegible] Santiago, ofreciendo textos [illegible] res y libros científicos [illegible] ta para estudios y [illegible] la cultura en general. [illegible] vedades literarias.

FARMACIA KLEIN DE [illegible] Klein y Cía., de

MINISTERIO DE OBRAS PUBLICAS

DIRECCION DE PAVIMENTACION URBANA

SOLICITANSE PROPUESTAS PUBLICAS

para la ejecución de calzadas hormigón cemento vibrado en la Avenida Escilla de la comuna de CARAHUE, con un Presupuesto Oficial de Eº 36.359,00.

APERTURA: Alcaldía de CARAHUE, el miércoles 19 de febrero de 1964, a las 11 horas.

CATEGORIA: Cualquiera del Registro General de Contratistas o Primera del Registro de Obras Menores.

Se entregarán los antecedentes desde el 5 de febrero al 11 del mismo mes en la Oficina de Partes de esta Dirección, calle Moneda N.o 723, Santiago, o en la delegación de TEMUCO.

SOLICITANSE PROPUESTAS PUBLICAS

para la ejecución de calzadas de hormigón cemento vibrado en diversas calles de la comuna de RENAICO con un Presupuesto Oficial de Eº 29.396,00.

APERTURA: Alcaldía de RENAICO, el miércoles 19 de febrero de 1964, a las 11 horas.

CATEGORIA: Cualquiera del Registro General de Contratistas o Primera del Registro de Obras Menores.

Se entregarán los antecedentes desde el 5 de febrero, al 11 del mismo mes, en la Oficina de Partes de esta Dirección, calle Moneda N.o 723, Santiago, o en la delegación de ANGOL.

SOLICITANSE PROPUESTAS PUBLICAS

para la ejecución de calzadas de hormigón cemento en diversas calles de la comuna de TALAGANTE, con un Presupuesto Oficial de Eº 34.647,88.

APERTURA: Alcaldía de TALAGANTE, el miércoles 19 de febrero de 1964, a las 11 horas.

CATEGORIA: Cualquiera del Registro General de Contratistas o Primera de Obras Menores.

Se entregarán los antecedentes desde el 5 de febrero al 11 del mismo mes, en la Oficina de Partes de esta Dirección, calle Moneda 723, Santiago.

DIRECCION DE OBRAS SANITARIAS

SECCION MATERIALES Y ADQUISICIONES

PROPUESTA PUBLICA N.o 27

SE SOLICITAN PROPUESTAS PUBLICAS

por el suministro de ENTREGA INMEDIATA de 1 BOMBA de pozo profundo con motor sumergido por un gasto de 75 lts./seg. a 78 mts., con equipo guarda nivel, impulsor de partida, cañería de suspensión, destinada al A. P. de Los Angeles. (Of. C. 384)

La Propuesta se efectuará el día 14 de febrero de 1964, a las 10.30 horas, en la Oficina del Ing. Jefe del Departamento Relacionador, Morandé 71, cuarto piso.

SECCION MATERIALES Y ADQUISICIONES

PROPUESTA PUBLICA N.o 32

SE SOLICITAN PROPUESTAS PUBLICAS

por el suministro de la siguiente cañería de asbesto-cemento, Tipo T-20, con sus respectivas Uniones Gibault, destinada al Servicio de A. P. de BALMACEDA; Proyecto N.o 2501 (Ped. 2.025):

a) 1.732 metros cañería Rocalit (diámetro) 75 mm.
b) 1.488 metros cañería Rocalit (diámetro) 100 mm.
c) 752 metros cañería Rocalit (diámetro) 150 mm.

La Propuesta se efectuará el día 3 de marzo de 1964, a las 11 horas, en la Oficina del Ing. Jefe Depto. Relacionador, Morande 71, 4.o piso.

Las ofertas se deben presentar en tripicado, en moneda nacional precio fijo, incluso todo gasto e impuesto.

La firma proponente deberá acompañar una Boleta de Garantía Bancaria, a nombre del Director de Obras Sanitarias, equivalente al 5 por ciento de su oferta.

SECCION MATERIALES Y ADQUISICIONES

PROPUESTA PUBLICA N.o 33

SE SOLICITAN PROPUESTAS PUBLICAS

por el suministro de la siguiente cañería de asbesto-cemento, Tipo T-20, con sus respectivas Uniones Gibault, destinada al Servicio de Alc. de CONCEPCION; Proyecto N.o 4.062 (Ped. 2.394):

a) 3.108 metros cañería Rocalit (diámetro) 350 mm.

La Propuesta se efectuará el día 3 de marzo de 1964, a las 11 horas, en la Oficina del Ing. Jefe Depto. Relacionador, Morandé 71, 4.o piso.

Las ofertas se deben presentar en tripicado, en moneda nacional precio fijo, incluso todo gasto e impuesto.

La firma proponente deberá acompañar una Boleta de Garantía Bancaria, a nombre del Director de Obras Sanitarias, equivalente al 5 por ciento de su oferta.

SECCION MATERIALES Y ADQUISICIONES

PROPUESTA PUBLICA N.o 30

SE SOLICITAN PROPUESTAS PUBLICAS

por el suministro de la siguiente cañería de asbesto-cemento, Tipo T-20, con sus respectivas Uniones Gibault, destinada al Servicio de A. P. de CONSTITUCION; Proyecto 4.067 (Ped. 1.037):

1.610 metros cañería (diámetro) 300 mm.

La Propuesta se efectuará el día 3 de marzo de 1964, a las 11 horas, en la Oficina del Ing. Jefe Depto. Relacionador, Morande 71, 4.o piso.

Las ofertas se deben presentar en tripicado, en moneda nacional precio fijo, incluso todo gasto e impuesto.

La firma proponente deberá acompañar una Boleta de Garantía Bancaria, a nombre del Director de Obras Sanitarias, equivalente al 5 por ciento de su oferta.

SECCION MATERIALES Y ADQUISICIONES

PROPUESTA PUBLICA N.o 29

SE SOLICITAN PROPUESTAS PUBLICAS

por el suministro de la siguiente cañería de asbesto-cemento, Tipo T-20, con sus respectivas Uniones Gibault, destinada al Servicio de A. P. de VALDIVIA; Proyecto 3.727 (Ped. 1.087-88-87):

a) 156 metros cañería Rocalit (diámetro) 75 mm.
b) 336 metros cañería Rocalit (diámetro) 100 mm.
c) 728 metros cañería Rocalit (diámetro) 150 mm.
d) 104 metros cañería Rocalit (diámetro) 250 mm.
e) 224 metros cañería Rocalit (diámetro) 300 mm.

La Propuesta se efectuará el día 3 de marzo de 1964, a las 11 horas, en la Oficina del Ing. Jefe Depto. Relacionador, Morandé 71, 4.o piso.

Las ofertas se deben presentar en tripicado, en moneda nacional precio fijo, incluso todo gasto e impuesto.

La firma proponente deberá acompañar una Boleta de Garantía Bancaria, a nombre del Director de Obras Sanitarias, equivalente al 5 por ciento de su oferta.

DIRECCION DE OBRAS PORTUARIAS

MINISTRO ESPECIAL DE ASTILLEROS NACIONALES PARA CONSTRUCCION DE UNA BARCAZA PARA EL LAGO GENERAL CARRERA (PROVINCIA DE AISEN)

Se hace presente a los interesados que se ha prorrogado el plazo de inscripción del registro arriba indicado, hasta el quince (15) de febrero en curso, a las 11 horas.

Los interesados deberán presentar la solicitud respectiva con los antecedentes mencionados de interés, antes del plazo señalado, en la Secretaría General de la Dirección de Obras Portuarias, Morandé 59 —4.o piso—.

GUIA DEL ESPECTADOR

TEATROS

PETIT REX, Huérfanos 735 (31144) — 19.30 horas: El diario de un loco.

LA COMEDIA, Merced 349 (36522) — 19.15 y 22.15 horas: Sálvese quien pueda. Teatro de arte.

REVISTAS

COUSIÑO, San Ignacio N.o 1249 (50637).— 19.30 y 22.30 horas: Compañía de Revistas Humoresque.

OPERA, Huérfanos 837 (30776).— 19, 21.40 y 23.25 horas: Compañía de Revistas Bim Bam Bum.

PRINCESA, Recoleta 348 (372606). — 19.45 y 22.45: Compañía de Revistas Picaresque, Striptease.

CINES

HORARIO FIJO

ASTOR, Estado 257 (392112). — 15, 18.45 y 22 horas: Soñando despierto y noticiarios. Menores.

BANDERA, Bandera 76 (80111). — 14, 16, 19 y 22 horas. La flecha y el leopardo. Agregados.

CALIFORNIA, [illegible] (498061).— 13.45, 19.10 y 22.15 horas: La edad del deseo, Not. y agregados. Mayores y menores.

CENTRAL, Huérfanos 930 (33555). — 13.15, 19.15 y 22.15 horas. Irma, la dulce. EE. UU. Comedia. Mayores 21 años.

DANTE, J. Washington 26 (484359) — 15, 19 y 22: Fiesta brava. Noticiarios y agregados. Mayores y menores.

DUCAL, Agustinas 177 (35373). — 15, 18.45 y 22 horas: Fellini 8 1/2. Noticiarios. Mayores de 18 años.

EGAÑA, Los Guindos 7368 (471876) — Noche y día. Dr. amor también se muere. Musical. 14 años.

EL GOLF, Apoquindo 614 (480046) — 19.15 y 22.15 horas: La gran ilusión. Francesa. Drama. Mayores de 15 años.

GRAN PALACE, Huérfanos 1176 (69082).— 14, 16.45, 19 y 22: Fiesta brava, Not. y agregados, mayores de 18 años.

HUERFANOS, Huérfanos 930 (33553).— 15, 19 y 22 horas: Irma, la dulce. EE. UU. Comedia. Mayores de 21 años.

IMPERIO, Estado 235 (397960). — 14, 16.30, 19.15 y 22.15 horas: El Sornasso. Italiana. Cómica. Mayores de 21 años.

KINO, Huérfanos 840 (32838). — 15.15, 19 y 22: Hombre de gran mundo. Francesa. Comedia. Mayores 18 años.

LAS CONDES, Noruega 6316 (484062).— Matinée, a las 14.30 horas: Vuelo a Tanger y El niño del millón.— 19.45 y 22.15 horas: La nave de los condenados.

LAS LILAS, J. de Dios Vial 1259 (32116).— 18.45 y 21.15: Las vacaciones de papá. Cómo pescar un millonario. Color. Cómicas. 14 años.

LIDO, Huérfanos 686 (34366). — 15.15, 19 y 22 horas: Prófugo de su pasado. Noticiarios. EE UU. Acción, color. Mayores de 18 años.

LO CASTILLO, Vitacura 2284 481981). — Matinée, a las 14.30 horas: Pasto de sangre.— 18.45 y 22.15 horas: Pasto de sangre. EE. UU. acción. Men.

METRO, Bandera 177 (83361). — 13.30, 16, 19 y 22 horas. La edad del deseo. May. 15 años.

ORIENTE, [illegible] (41515).— 19.15 y 22: Grito de batalla. EE. UU Aventuras. 21 años.

PACIFICO, Huérfanos 1147 ([illegible]). — 13.45, 16, 19 y 22 hrs.: Los 7 pecados capitales. Mayores 21 años.

PEDRO DE VALDIVIA, Pedro de Valdivia 1713 (43948).— 18 y 21.30: Ven a volar conmigo. Destinos cruzados. EE UU. Color. 18 años.

PLAZA, Compañía 1068 (83714).— 14, 16, 19.15 y 22 horas: Vicio y virtud. EE. UU. Drama. 21 años.

REGINA, Vicuña Mackenna 624 (56097).— 18 y 21.30 horas.— La llamada fatal. Al este del Paraíso. EE. UU. Color. 14 años.

REX, Huérfanos 735 (31143-31144). 15, 19 y 22 horas: Maleficio. Mayores de 21 años.

SANTA LUCIA, Avda. B. O'Higgins 615 (34718).— 14.30, 18.30 y 22. Cinerama: La conquista del oeste.

WINDSOR, Moneda 1025 (89781).— 13.30, 17.45 y 22 horas: Cleopatra. May. 18 años.

ROTATIVOS

ALAMEDA, Av. B. O'Higgins 2987 (91254).— Desde las 13 horas: El embajador del miedo. Niño de espías. Guarnición inmortal.

A. ALESSANDRI, Av. B. O'Higgins 2879 (96848).— El pecado de una madre. Al ritmo del twist. Los valientes no mueren.

ALCAZAR, Brasil 373 (80122). — 13 hrs.: Chicas, chicas y más chicas. Detrás del amor. El gran circo Chamorro.

ALHAMBRA, San Pablo N.o 4160 (96527).— 14 horas: La princesa y el pionero. La mujer apache. El gran circo Chamorro.

AMERICA, Suble 298 (57443). — 14 horas: Tumulto en alta mar. Perro mundo. Martín santos. El banero. 10a. Cap. Camino de Oregón.

ANDES, Huérfanos 435 (43811).— 14 horas: La herencia de la carne. El último viaje. Almas en subasta.

AVENIDA MATTA, Av. Matta 618 (51455). — 14 horas: El gran impostor. Sibila. La mano asesina. Dos caraduras con suerte.

BAQUEDANO, Plaza Italia 073 (31781).— Ataque de los títeres humanos. El batallón suicida. La verdadera gloria.

BLANCO ENCALADA, Blanco Encalada 2820 (91787).— 14 horas: Tuya en septiembre. Los malcantos. Caminos secretos.

JAPAN, Monjitas 835 (39414). — 14 horas: Los amores de Mesalina. Un verano de amor.

CARRERA, Av. B. O'Higgins 2151 (86655). — Norteña de mis amores. Teresa. Animas trujano.

CERVANTES, Matías Cousiño 134 (381894).— Desde las 11 horas: La vida es broma. EE. UU. Comedia. Mayores y Menores.

CINELANDIA, Puente 548 (65332).— 14 horas: Mi vida es una canción. El aviador fenómeno.

CITY, Agustinas 1022 (90687). — Unión Pacífico. Not. Menores.

COLON, San Pablo 3001 (90577). —14 horas: Amor entre algodones. Monolandia. El americano jen.

CONTINENTAL, Plaza Bulnes 14 (60335).— El Rey Pele. Mem. (Brasileña, deportiva).

CHILE, Recoleta 2104 (372566). — La odisea desnuda. Allá en el Rancho Grande. Las orientales.

EL SALTO, El Salto 3130 (373334). 14 horas: Gladiador invencible. Una joven de 16 años. La mujer apache.

ESMERALDA, San Diego 1039 (64203).— 14 horas: Los rivales de Alcapone. La historia de un ladrón. Dillinger el que hierro mata.

FLORIDA, Estado 226 (34789). — 11 horas: Diario de un loco. EE. UU. Terror. Mayores de 14 años.

GRAN AVENIDA, Gran Avenida 4830 (52163).— 14 horas: Condenado a vivir. Norman en orbita. Cien años de fútbol mundial.

HOLLYWOOD, Irarrázaval N.o 2066 (42389).— 14 horas: La grande guerra. Pistolero al atardecer. La edad de la indecisión.

IMPERIAL, San Diego 1344 (51112). 14 horas: El día más largo del siglo. Odio insaciable. El rey de la pistolas.

ITALIA, Bilbao 473 (41833).— 14.30 horas.— El F. B. I. en acción. Cabeza de cebolla. Agregados.

LAUTARO, Carmen Mena 602.— 14 horas.— Allá en el Rancho Grande. El lunático. El rey de las pistolas. Serial.

LIBERTAD, Vivaceta 1564 (381677) Los Caballeros del Rey Arturo. Los Comancheros. Amorcito corazón. Si yo fuera diputado.

LIRA, Monitor Ciccarelli N.o 293 (55191).— Los desconocidos de siempre. El gladiador invencible. La odisea desnuda. Noticiarios.

MADRID, Chacabuco 22.C (93657).— 13 horas.— La celda olvidada. Wichita. El jardín del mal.

MAIPO, San Pablo 4251 (95606). — 14 horas.— Norman corazón de oro. La Cenicienta. Menores.

MAJESTIC, Monjitas 872 (42867).— 14 horas.— Mala hembra. Cárcel de mujeres.

MAYO, Monjitas 879 (391201).— Rotativo desde las 11 horas: Capitán Buffalo, Hércules sin cadenas.

MONACO, Arturo Prat 715 (382845) Barras. Veneno del deseo. Pobre del pobre.

MONUMENTAL, Av. B. O'Higgins 3943 (91555).— 14 horas.— Chicas, chicas y más chicas. Pueblito. Vacaciones en Acapulco.

NACIONAL, Independencia 801 (370594).— 13 horas.— Bombero atómico. Wichita. Scaramouche.

NORMANDIE, Av. B. O'Higgins 139 (392749).— 18 horas.— Las picaras doncellas. Algo que parezca amor.

NOVEDADES, Cuelo 257 (84594). — 14 horas.— No soy Casanova. Solo contra Roma. Cairo.

O'HIGGINS, San Pablo N.o 2283 (86929).— 13 horas.— La Cenicienta. Norman corazón de oro. Menores.

PALACE OVALLE, Iquique 6698.— Pobre del pobre. Hijo del Diablo.

PALMILLA, Pedro Fontova 5821.— 14 horas.— El satánico Dr. No. La Araña. Sombras de sospecha.

PORTUGAL, Diez de Julio 259 (34816).— 14 horas.— Dillinger el que a hierro mata. Los rifle Al Capone. Historia de un ladrón.

PRAT, San Diego 2117 (30754).— 13 horas.— El americano feo. Divorcio a la italiana. Dos son culpables.

RECOLETA, Recoleta 597 (372111) 14 horas.— Un taxi para Tobruk. El robo del siglo. Sinuhé el egipcio.

REPUBLICA, República N.o 725 (93613).— 13 horas.— El precio de la venganza. Scaramouche. De golpe en golpe.

RIO, Monjitas 742 (33536).— 11 horas: Repose del guerrero. El cuarto indiscreto.

RITZ, San Antonio 50 (380613).— Vendedoras de amor. Prisioneras del deseo. Mayores, 21 años.

RIVIERA, Diagonal Cervantes 80 (36093).— Lo que el cielo nos da. Amor al vuelo.

ROMA, San Diego 796 (67258). 14 horas: Norteña de mis amores. Teresa. Animas Trujano.

ROXY, Huérfanos 1055 (90809) — 11 horas: Siete gladiadores. EE. UU. Acción. Mayores de 14 años.

SAN ANTONIO, San Antonio 258 (33665).— Confidencia de una doncella. Noticiario.

SAN DIEGO, San Diego 612 (81077) 14 horas: Mi vida es una canción. El aviador fenómeno.

SAN MARTIN, Avenida Bernardo O'Higgins 22. (38827).— 11 hs.: La venganza diabólica. Diversión de amor.

SAN MIGUEL, Encilades 1202 (31267).— 14 horas: Aprendiendo a morir. Pueblito. Vacaciones en Acapulco.

SANTA FE, San Diego N.o 1550 (55103).— Jóvenes Intrépidos. El gladiador invencible. Lo que la tierra hereda.

SANTA ROSA, Santa Rosa 3890 (50965).— Desconocidos de siempre en Milán.

SANTIAGO, Merced 829 (32888).— 13.30 horas: Qué padre tan padre. 14 años.

SAO PAULO, Merced 772 (397946). — 11 horas: Los condenados de Altona. EE. UU. Drama. Mayores de 18 años.

SEPTIEMBRE, San Dionisio 5565 (94121).— 14 horas: Norman, corazón de oro. La Cenicienta.

SUR, San Diego 881 (61324). — 13 horas: Mujeres en la noche. La fuerza del impulso. Ansia juvenil.

TIVOLI, Huérfanos 757 (30611).— 11 horas: Semilla de maldad. Noticiarios y agregados.

VALPARAISO, Independencia 3199 (370288).— 14 horas: Un taxi para Tobruk. La tarjeta mágica. Sinuhé, el egipcio. Sinópsis.

VERDI, Pedro de Valdivia 5577 (490704).— 14 horas: El fin de la inocencia. Secuestrado. En la red de la mentira.

VICTORIA, Huérfanos 827 (30021). 13.15: Sodoma y Gomorra. Mayores de 18 años.

YORK, Ahumada 166 (66687). — La lista de Adrián Messenger. Noticiarios. Mayores de 14.

CINES COMUNALES

AVENIDA, (Buin).— 13 horas: Suerte te dé Dios. El secreto de la magia.

CERVANTES (San Antonio).— 14.30 horas: El espectáculo más grande del mundo. Hatari. Noticiario.

EL BOSQUE, Gran Avenida, paradero 23 (52606, anexo 981) 18 horas: Homicida. Fin de semana con Lulú.

MAIPU, 5 de Abril 19 (971570).— Maipú. 11 horas: Norteña de mis amores. Viaje en globo Los últimos días de Pompeya. Noticiario.

MUNICIPAL, (Peñaflor).— Rotativo: Rubias, morenas y pelirrojas. El gladiador invencible.

NACIONAL (Puente Alto).— 14 horas: El príncipe Negro. La marca del renegado. El balcón de la Luna.

PLAZA, (Talagante).— 18 horas: El amor es asunto privado. Rififi entre los hombres.

SANTIAGO, (San Bernardo). — 14 horas: La cuadrilla maldita. El país de la alegría. Cielejón sin salida. Mayores de 15 años.

HOY DIA LUNES DIA DE USAR DOLLY PEN

Lex Barker, el inolvidable Tarzán, en una película que el miércoles estrena el City. Comparable a "El Día Más Largo del Siglo".

PROA AL SOL

es la auténtica epopeya del mar y de un puñado de valientes

Vemos una escena de PROA AL SOL, el film de Universal para todo espectador y que va el miercoles al City y que con santa razón ha sido comparado a "El Día Más Largo del Siglo". En el grabado, el célebre Tarzán junto a Jeff Chandler.

PINCUS
MONEDA 1037
FONO 68214 - 5146
OPTICO DIPLOMADO EN CHILE Y EUROPA

CABLE DE ACERO
GALVANIZADO y NEGRO
Stock permanente:
6—12 — 6—24—7
6—37—1 6—19—1
6—37—1 6—37—7.
de 1/4" a 3/4" diámetro.
Reich y Cía. Ltda.
AVENIDA BERNARDO O'HIGGINS N.o 3786.
Fonos: 90206 - 97323

RADIOTEATROS en CB 146 RADIO MAGALLANES
"Su Emisora Popular"

9 horas A. M. "EL RADIORREPORTER POLICIAL" Los hechos policiales por Víctor Carlos Alonso.
9.15 horas A. M. "AQUI ESTAN LOS CASCADARES" Con Maruja Cifuentes, Enrique Madiguane y Ana María Roman.
9.30 horas A. M. "CONFLICTO SENTIMENTAL" Con Teresa Piñana y Alfredo Mendoza.
9.45 horas A. M. "PETER FOX, LOS SABIA" Con Poncho Merlet y Mario Duval. Y a las 14.35 horas "EL SINIESTRO DOCTOR MORTIS" Con Juan Marino y un conjunto de notables artistas. Suspenso, Terror, Sensacional!

Enseñe a los niños a cruzar las calles, mirar a ambos lados, cruzar perpendicularmente en las esquinas, observar las luces y sólo atravesar con la luz verde al frente. Coopere con la Campaña de Seguridad del Consejo Nacional de Seguridad.

LOS NUEVE (9) LEONES AFRICANOS TODOS JUNTOS EN LA GRAN JAULA-REDONDEL CON EL DOMADOR BRITANICO FRANK TIBOR... 20 ATRACCIONES ARTISTICAS COMBINADAS... EL CIRCO N.o 1 LLEGA HASTA LAS PUERTAS DE SU CASA...

Unico Circo Oficial 1964 de la Empresa Chilena "Cóndor" del Teatro Caupolicán de Santiago... Actuaciones en febrero 1964:

MULCHEN

HOY LUNES 10 de febrero, única noche en MULCHEN.

COLLIPULLI

MAÑANA MARTES 11, único festival en Collipulli.

ANGOL

MIERCOLES 12 noche debut angolino y jueves 13 tarde y noche despedidas Angol.

TRAIGUEN

VIERNES 14 única noche en Traiguen.

VICTORIA

SABADO 15 debut noche victoriana y DOMINGO 16 triples despedidas Victoria, matiné, vermut y noche.

PUERTO MONTT

JUEVES 20 de febrero noche debut porteño, VIERNES 21, tarde y noche, SABADO 22, triples penúltimas funciones matiné, vermut y noche, y DOMINGO 23, tres despedidas Puerto Montt.

TAMBIEN actuará en PUERTO VARAS, FRUTILLAR, PURRANQUE, OSORNO, LA UNION, RIO BUENO, VALDIVIA, LANCO, TEMUCO, etc.

UN ABRAZO FRATERNAL

MADRID, España.— Sonrientes se estrechan en un abrazo padre e hija, a la llegada a esta ciudad, del Príncipe Bernardo, de Holanda, quien viajó a España el sábado en busca de su hija Irene. La Princesa Irene, de Holanda, conmovió a su país, primero con su conversión al catolicismo, y luego, con su huida a España en pos de su felicidad. La casa gobernante de Holanda anunció ayer, el compromiso de la Princesa Irene de Holanda con el Príncipe Hugo de Borbón (derecha), hijo del carlista pretendiente al trono de España, Príncipe Javier de Borbon Parma.— (Radiofoto UPI).

Nehru, ya convaleciente, pronunció ayer su primer discurso político

SENTADO EN UNA MECEDORA, HABLO EN EL PARLAMENTO

NUEVA DELHI, 9 (UPI).— El Primer Ministro, Jawahar-lal Nehru, pronunció hoy, sentado en una mecedora y con voz apenas audible, su primer discurso público, después de que lo abatió un síncope el mes pasado.

"He tenido una mejoría —manifestó, refiriéndose a su salud—, y esta mejoría continúa. A pesar de ello, creo que no debo echarme nuevas cargas sobre los hombros."

Nehru habló a poco más de 300 miembros del Parlamento indio, que estaban sentados sobre alfombras, en el césped de su mansión oficial, en la cual está convaleciendo. La conferencia, a la que oficialmente se calificó de "sesión parlamentaria", duró 40 minutos. En ella se discutió el problema del Presupuesto, que el Congreso comenzará a debatir mañana.

La reunión se celebró, evidentemente, para que los partidarios políticos de Nehru pudieran comprobar que había mejorado de salud.

El médico personal de Nehru se mantuvo constantemente junto a él, y lo acompañó a la casa cuando terminó la reunión.

Después de pronunciado su discurso, Nehru permaneció en el lugar durante 10 minutos más, estrechando la mano y saludando a la mayor parte de los invitados.

El Primer Ministro, que tiene 74 años de edad, cojeaba y parecía que se fatigaba con facilidad. Exteriormente, tenía mejor salud que en cualquier otro momento de los últimos meses.

La reunión se interrumpió brevemente al presentarse el hombre fuerte de Birmania, el general Ne Win, con su esposa, para despedirse de Nehru y poner fin a su "visita de cortesía" al país.

Nehru acompañó a la pareja al automóvil, cojeando, pero sin ayuda de nadie.

Los parlamentarios prorrumpieron en aplausos cuando Nehru dijo que había mejorado de salud.

Hicieron lo mismo, cuando habló de las gestiones que había hecho su suplente extraoficial, La'a Bahadur Shastri, para poner fin a los disturbios religiosos de Cachemira.

Shastri fue nombrado Ministro sin Cartera, cuando cayó enfermo el Primer Ministro. Se le considerado su más probable sucesor. Desempeña muchas de las funciones que antes desempeñaba Nehru.

Se le envió a Cachemira, con el objeto de que tratara de resolver la violenta disputa que estalló entre musulmanes e indios, cuando se descubrió que alguien había robado un pelo de la barba de Mahoma, que se conservaba en un templo de Srinagar. El robo produjo desórdenes sangrientos en esa ciudad, capital de Cachemira, en Calcuta.

Ne Win habló ayer durante una hora con Nehru, sobre la disputa fronteriza entre la India y la China comunista.

Comunistas de Brasil siguen "línea" Moscú

MOSCU, 9 (UPI).— Luis Carlos Prestes, secretario general del Partido Comunista brasileño, declaró hoy a la agencia oficial de noticias Tass, que dicho organismo respalda plenamente la "línea de Moscú" sobre el comunismo.

"Nosotros los brasileños consideramos al Partido Comunista soviético como vanguardia del comunismo internacional y del movimiento de la clase trabajadora", dijo Prestes.

Agregó que entre los Partidos Comunistas soviético y brasileño existía "absoluta identidad de criterios" en la lucha contra "cualquiera acción de grupos. Para crear división dentro del movimiento comunista internacional."

Prestes manifestó también que los partidos comunistas adoptan diferentes tácticas para encarar condiciones específicas en sus respectivos países.

HAROLD MACMILLAN ANUNCIO SU RETIRO DE LA POLITICA

LONDRES, 10 (UPI).— El ex Primer Ministro Harold Macmillan, que hoy cumplió 70 años, anunció que su prolongada carrera política ha terminado y que no presentará su candidatura a la Cámara de los Comunes en las próximas elecciones generales.

Macmillan, que se está recuperando de una operación en la próstata, anunció su decisión en una carta a Ralph Allen, presidente de la organización del Partido Conservador en Bromley, el distrito de Kent que el ex Jefe del Gobierno ha representado durante 19 años.

El Primer Ministro, Sir Alec Douglas-Home, envió otra comunicación a Macmillan, en su Conservador, expresando "profundo pesar" por el alejamiento de su predecesor.

En su carta a Allen, Macmillan declara: "Después de sobre las próximas elecciones nuestra reciente conversación generales y lo que mejor sería para el Distrito y el partido, he decidido definitivamente no presentar nuevamente la candidatura y juzgo correcto hacérselo saber de inmediato".

Douglas-Home debe convocar a elecciones generales en la primera semana de noviembre, pero puede hacerlo antes si lo considera conveniente.

Elegido miembro del Parlamento por primera vez en 1924, Macmillan fue uno de los rebeldes del Partido Conservador que en la década del 30 apoyaron a Sir Winston Churchill en la prosecución de una política enérgica frente al peligro hitlerista.

DEFUNCIONES.—

Ha dejado de existir nuestra querida esposa, madre, tía, suegra y abuelita, señora

MERCEDES MUÑOZ DE ORELLANA

Sus restos serán sepultados hoy en el Cementerio General. El cortejo partirá desde la Basílica San Alfonso, a las 16.45 horas. Se oficiará una misa por el eterno descanso de su alma, a las 10 horas.

La familia.

Ha dejado de existir nuestra querida madre, hermana, suegra y abuelita, señora

MERCEDES PINO CONTRERAS

Sus restos serán sepultados hoy en el Cementerio General. El cortejo partirá desde su casa habitación, calle Escalada 8.0 549, casa 8, a las 17 horas.

La familia.

Tenemos el sentimiento de comunicar el sensible fallecimiento de nuestro querido esposo, padre y hermano, señor

JOSE G. CANEOS H.

(Q. E. P. D.)

Sus funerales se efectuarán hoy en el Cementerio General, partiendo el cortejo desde su casa habitación, manzana 16, sitio 219, (Población Villa Macul), a las 16 horas.

La familia.

Ha dejado de existir nuestro querido e inolvidable esposo y padre, señor

JOSE ALEUANLLI ALEUANLLI

Sus funerales se efectuarán hoy a las 11 horas, partiendo el cortejo desde la Iglesia de Santa Gemita al Cementerio Católico.

Se oficiará una misa por el eterno descanso de su alma, a las 10.30 horas, en la Iglesia antes indicada.

Margot Rumié vda. de Aleuanlli e hijos.

Ha dejado de existir nuestra querida e inolvidable hija, hermana y tía, señora

CLARA MERINO PLAZA vda. de LEON

Hoy a las 8 horas, se oficiará una misa por el eterno descanso de su alma, en la Parroquia de Santa Lucrecia.

Sus funerales se efectuarán en el Cementerio Católico, partiendo el cortejo desde dicha Parroquia, a las 16 horas.

La familia.

Agrupación Demócrata de Providencia de duelo.

Ha dejado de existir nuestro querido correligionario, señor

JULIO SILVA PROVENS

(Q. E. P. D.)

Sus restos partirá de la secretaría, ubicada en Bilbao N.o 520, hoy lunes hacia el Cementerio Católico, a las 16 horas.

La Directiva.

S.A. POMPAS FUNEBRES "LA CENTRAL"
LA MEJOR CALIDAD AL MAS BAJO PRECIO
CERCIORESE
SN. ANTONIO 449
SN. DIEGO 2301
ECHEVERRIA 935
PORTUGAL 931-TEL. 35123

CLUB DEPORTIVO PARAGUAY, DE PROVIDENCIA, DE DUELO

HA FALLECIDO TRAGICAMENTE EL ANTIGUO "FUNDADOR Y SOCIO ACTIVO" DE NUESTRA INSTITUCION,

Sr. JULIO SILVA PROVENS

(Q. E. P. D.)

EL CORTEJO PARTIRA HOY LUNES, A LAS 16 HORAS, DE BILBAO N.o 520 HACIA EL CEMENTERIO CATOLICO.

LA DIRECTIVA

PARA CORTAR TODO COMERCIO CON CUBA:

Uso de barcos de guerra contra amigos o enemigos pidió el senador B. Goldwater

Hablando por radio y televisión, el representante de Arizona, dijo también que era partidario de emplear la Infantería de Marina, para restablecer suministro de agua potable en Guantánamo.

WASHINGTON, 9 (UPI).— El senador Barry M. Goldwater, de Arizona, dijo hoy que estaba a favor del uso de barcos de guerra de Estados Unidos, contra amigos o enemigos, para cortar todo comercio con Cuba.

Se preguntó específicamente a Goldwater si era partidario de emplear las unidades de la Armada Nacional para detener el embarque de autobuses británicos a Cuba, respondiendo afirmativamente.

Goldwater dijo también que era partidario de enviar la Infantería de Marina a Cuba, desde la base naval de Guantánamo para restablecer el servicio de agua potable.

Goldwater declaró a continuación que Estados Unidos debería imponer el bloqueo naval a Cuba empleando sus buques de guerra para detener a los barcos mercantes que se dirigen a la isla, en alta mar si fuera necesario, para eliminar el tráfico comercial de abastecimiento que está reforzando el poderío comunista en el hemisferio occidental.

El legislador de Arizona habló en el programa "preguntas y respuestas", de radio y televisión, patrocinado por la American Broadcasting Corporation, manifestando que, a su entender, la opinión pública del país "no agradece" la reacción del Presidente Lymdon B. Johnson ante la actitud de Castro interrumpiendo el abastecimiento de agua potable a la base de Guantánamo.

Goldwater añadió que utilizaría la Armada Nacional para impedir la llegada a Cuba de los autobuses recién adquiridos por el régimen castrista, en Gran Bretaña.

Interrogado en este punto, sobre si también haría lo mismo con respecto a los productos franceses destinados a Cuba, el senador respondió:

"A mi juicio debe impedirse cualquier cosa que sirva para el sostenimiento del comunismo y su propagación en este hemisferio".

Luego se quejó de que el intento de Estados Unidos de aislar a Cuba, resultaba ineficaz.

Nuestros aliados nos vuelven la espalda para comerciar ellos con Castro. El bloqueo que hemos tenido hasta ahora no ha sido suficiente porque nuestros aliados siguen negociando con Cuba, declaró.

Se le preguntó entonces si, por ejemplo, emplearía la Armada de Estados Unidos para impedir que Cuba reciba los autobuses británicos comprados por Castro, respondiendo afirmativamente. ("Sí", dijo).

Abundando en el problema de Guantánamo, Goldwater preguntó:

¿Cómo vamos a conducirnos cuando otras naciones empiecen también a darnos bofetadas, a escupirnos en el rostro y a vejar nuestra bandera

Agregó:

"Creo que todo ésto es demasiado en este mundo de hoy".

Enseguida volvió al ataque contra el Secretario de Defensa, Robert McNamara, con quien mantiene una polémica relacionada con la eficacia de los proyectiles balísticos intercontinentales (que Golwater pone en entredicho) y acusó a la Comisión de Servicios Armados de la Cámara de Representantes de ocultar el testimonio rendido ante ella por el Jefe del Estado Mayor de la Fuerza Aérea, general Curtis We May.

Tal testimonio estuvo, aparentemente, en conflicto con el criterio del Secretario de Defensa y al efecto Golwater expresó que tenía "más confianza en lo que dice el general Le May que en la opinión de McNamara".

El senador Golbwater, aspirante a la postulación presidencial del Partido Republicano en las próximas elecciones nacionales, aludido entonces a la rebaja impositiva que se ventila en el Congreso, exponiendo que tenía "la esperanza" de que esa iniciativa estimulará la economía del país, como dicen los economistas del Gobierno, pero añadió que "temía" que la teoría no dé resultado en la práctica.

"Y si no diera resultado, entonces iremos hacia un ruinoso deficit presupuesta-te año."

Volviendo al asunto de Guantánamo, Goldwater mostró en desacuerdo con quienes lo han criticado por haberse pedido de enviar la Infantería de marina a Cuba, calificándolo de "maniobra formulado durante la gira política reciente por New Hampshire.

Dijo al efecto que no se trata de que ordenar la marcha de los infantes de marina a la operación de bombeo de agua en Guantánamo, para restablecer el servicio, hubiera provocado guerra con la Unión Soviética.

"De hacerse iniciado el proyecto, se hubieran disparado algunos tiros en Cuba, por todo", dijo el senador. Enseguida explicó:

"Ciertamente en este caso hay riesgo. El riesgo de lo que se hace cuando se está defendiendo el honor de la nación y por lo que a mí respecta estoy cansando, y me gustaría ver, como americano, la actitud de esta nación de encarar todo problema."

Aludiendo una vez más a la controversia con McNamara, el senador Goldwater dijo que el Secretario de Defensa "está completamente equivocado" cuando declaró a la Comisión de Servicios Armados de la Cámara, que EE. UU. no tiene el resultado de lanzar que de cohetes con ogivas de cabezas que un simple bombas.

"No sé cómo pueden hacer declaraciones de esta arma aún sin experimentar frente a otra enseguida, cuando nares de veces, como lo he dicho él (McNamara), mi Goldwater.

Por último, dijo que entendido que el presidente May, en una conversación posterior ante la Cámara, en entredicho las cifras dadas por el Secretario de Defensa.

La violencia imperante coloca a Chipre al borde de guerra civil

NICOSIA, 9 (UPI).— Una serie de incidentes de violencia llevaron hoy a esta convulsa isla al borde de la guerra civil.

La exitación popular aumentó en esta capital al llegar a ella informes de que se estaban produciendo tiroteos en el interior de la isla.

Informantes británicos advirtieron que existía la probabilidad de que chipriotas turcos y chipriotas griegos chocarán de nuevo con fuerza en la propia Nicosia.

Según ellos, "el choque provocará casi con toda certeza la intervención de Turquía en Chipre".

Los informantes británicos dijeron que se producirían nuevos estallidos de violencia si los chipriotas turcos no pusieran en libertad a cuatro rehenes griegos. Hicieron prisioneros a los cuatro la semana pasada cuando trataban, al parecer, de infiltrarse en el barrio turco de Nicosia.

Los rehenes, según los informantes, se encuentran detenidos en la estación de policía chipriota turca que está cerca de la Puerta de Kyrenia, de Nicosia.

Miembros de la Organización de Guerrilleros Chipriotas Griegos EOKA "están preparados para lanzarse al ataque —dijeron los informantes—, y obtener la libertad de los detenidos".

"Si los rehenes no alcanzan la libertad en 24 horas —añadieron—, los chipriotas griegos se lanzarán casi con toda seguridad al ataque y ello provocará casi con toda certeza la intervención militar de Turquía".

Un portavoz oficial británico manifestó que en una serie de tiroteos que se produjeron durante el día en distintos lugares de la isla resultó herido, por lo menos, un chipriota turco.

Añadió que en Pafos Ernbvuy Grande la excitación del pueblo o las dos partes se estaban preparando para atacarse mutuamente.

El informante dijo también que se habían recibido noticias de que en Limassol había habido también tiroteos. Pero que al parecer no se había producido en ellos ninguna baja.

Al mismo tiempo, un portavoz oficial del Presidente de Chipre, el Arzobispo Makarios, dijo que la nueva propuesta anglo-norteamericana para establecer una fuerza internacional en Chipre que mantuviera la paz "no era satifactoria".

Agregó, sin embargo, que eso no quería decir que Makarios hubiera rechazado la propuesta.

Los caudillos chipriotas griegos continuaban reunidos a última hora de hoy preparando la respuesta al nuevo plan anglo-norteamericano.

Un portavoz chipriota griego dijo que era deber de la Mancomunidad Británica enviar una fuerza a Chipre para defender su integridad territorial porque Chipre pertenece a la Mancomunidad.

"Si Turquía invade nuestra isla —dijo—, no creemos que el Gobierno griego permanezca cruzado de brazos, y por lo tanto se producirá una guerra entre Grecia y Turquía."

ATENAS, GRECIA.— Un grupo de jóvenes griegos realizan manifestación antinorteamericana en esta ciudad, como protesta por la propuesta anglo-norteamericana del envío de 10.000 hombres de las fuerzas de la NATO, para actuar de policía y devolver la paz a la convulsionada isla de Chipre, donde aún continúa en tensión por la guerra civil que mantienen los chipriotas griegos y turcos.— (RADIOFOTO UPI).

LA MOMIA DE MUJER HALLADA EN ROMA PERDIO SU BELLEZA

ROMA, 9 (UPI).— No hay mujer, al parecer, que pueda conservar la belleza por los siglos de los siglos.

El cadáver momificado de la joven que se halló el miércoles pasado en una antigua tumba romana conservó su buena apariencia durante 1800 años, pero ahora la ha perdido, según explicó hoy la arqueóloga Angela Caprino.

Las fotografías que se tomaron unos cuantos minutos después del descubrimiento del cadáver mostraban un rostro hermoso y tan bien conservado que la policía creyó al principio que se trataba de la víctima de un asesinato reciente.

En las fotografías que se tomaron después, sin embargo, se pudo apreciar que las facciones se le habían descompuesto.

La arqueóloga, miembro de la Junta de Antigüedades de Roma, dijo lo que había sucedido.

"Cuando se exponga la momia al público —dijo—, la gente se decepcionará porque comprobará que el rostro, aunque maravillosamente conservado, no parecerá ser el mismo que el de las fotografías que se tomaron inmediatamente después del descubrimiento".

"El contacto con el aire —añadió—, hizo que se le descompusieran las facciones".

La momia —según se cree de una adolescente— se exhibirá probablemente esta misma semana en el Museo Nacional de Roma.

Una cuadrilla de obreros de la edificación descubrió, por casualidad, la tumba en las inmediaciones de Roma.

Los expertos dijeron que probablemente había estado bajo tierra desde el siglo II de nuestra era.

Los arqueólogos que efectuaban excavaciones ayer en la misma descubrieron otra tumba, que data, según manifestaron, probablemente del siglo VI. No contenía, sin embargo, momia alguna, sino unos cuantos huesos. Los arqueólogos dijeron que se trataba del tipo de tumba que se utilizaba en tiempo antiguos para enterrar a los pobres.

La tumba de la momia estaba lujosamente decorada con escenas de caza y la momia tenía costosas joyas de oro.

Los arqueólogos manifestaron que quizás hubiera todo un cementerio en el lugar en que se halló la tumba.

La momia se encuentra ahora en el Depósito de Cadáveres Municipal de Roma. Arqueólogos, médicos, dentistas y otros expertos la examinan minuciosamente tratando de averiguar cómo murió la muchacha y qué procedimiento se utilizó para conservar el cadáver.

Creen que vino a Roma de Oriente, probablemente de Egipto o Siria. Cómo y por qué vino y quién era, constituyen enigmas, que tal vez no se descifren nunca.

LEMA DE UNA ASOCIACION:

PEATONES DEL MUNDO, UNIOS PARA SALVAR VUESTRAS VIDAS

COLONIA, Alemania, 9.— (UPI).— "Peatones del mundo uníos. Sólo tenéis que salvar una cosa: vuestras vidas". Este es el lema de la Asociación de Protección de Peatones a sus miembros y simpatizantes en todos los confines de nuestro planeta.

La Asociación fue fundada por una ama de casa hace diez años y desde entonces ha ido extendiéndose a través de Europa. Actualmente alega tener 800 miembros en Alemania occidental y dice que cuenta con simpatizantes en Estados Unidos.

El objetivo de la Asociación es ejercer presión sobre las autoridades para que tomen en consideración los intereses de los peatones al realizar la planificación del tránsito. El abogado Richard Dubelmann, presidente de la filial de Alemania occidental, prevé gran futuro para la agrupación. Señala que los clubes de automovilistas comenzaron con pocos miembros y hoy día son poderosos.

Para "salvar" al peatón, Dubelmann dice que hay que darle mayor protección en el mundo automovilístico del presente. Se refirió a la necesidad de que se señalen más vías de cruce de salles para los peatones, bajo vigilancia, en Alemania oeste, haciendo notar que allá los choferes parecen no prestar mucha atención a lo que no se mueve sobre ruedas.

SERVICIO DE SEGURO SOCIAL

VENTA MADERAS

Se llama a propuestas públicas para la venta de los siguientes lotes de maderas de pino insigne de la Hacienda Canteras — Los Angeles:

a) **Maderas canto vivo 10.5 pies, Sierras Alternativas** ... 32.195"
Tapas de 1"x10.5 y 12 pies ... 12.000
Cuartones 4"x4"x10.5 y 12 pies ... 410

b) **Maderas canto vivo 10.5, Sierras Alternativas** ... 31.907,9"
Tapas de 1"x10.5 y 12 pies ... 12.000
Cuartones 4"x4"x10.5 y 12 pies ... 410

Las propuestas se recibirán en el Departamento de Auditoría y Control (Agustinas N.o 1161, octavo piso), hasta las 18 horas del día viernes 21 de febrero de 1964, y a la misma hora se procederá a su apertura.

Bases y antecedentes en Departamento Agrícola, en Agustinas N.o 1253, quinto piso.

EL DIRECTOR GENERAL

CAJA DE CREDITO POPULAR

GRAN REMATE DE ROPA DE LA SUCURSAL N.o 4 — SAN PABLO N.os 2461-2471

MAÑANA, GRAN REMATE DE ROPA

DESDE LAS 9 HORAS ADELANTE.

Préstamos concedidos en JUNIO de 1963, con vencimiento en DICIEMBRE de 1963

PAGO AL CONTADO — ENTREGA DESPUES DE LA SUBASTA

Numeración	Inicial	Terminal	Sucursal
POLIZA	99.468	104.494	N.o 4

HOY: EXHIBICION, desde las 8.30 horas hasta las 13.30 horas.

HAY: Cortes de casimir, lanas, sedas, algodones; vestones, zapatos, frazadas, colchas, cubrecamas, sábanas, camisas, abrigos, batas, trajes sastre, ropa interior, etc.

VENDO

AUTOMOVIL VOLKSWAGEN MODELO KARMAN GHIA 1960

PERFECTO ESTADO. HORAS DE OFICINA.

Amunátegui 80

Ofensiva diplomática de Charles de Gaulle continuará con vigor

PARIS, 9— (UPI)— El Presidente de Francia, Charles de Gaulle, continúa con vigor la campaña que ha emprendido para arrebatar a los Estados Unidos la dirección del mundo occidental.

En el transcurso de dos semanas se ha enfrentado al Gobierno de Washington en una serie de frentes nuevos, desde el Viet Nam meridional hasta Cuba.

Y no se ha producido indicio alguno de que tenga el propósito de disminuir la fuerza de su ofensiva diplomática.

El nuevo choque ha tenido lugar en Cuba en un momento en que Cuba era el centro focal de otra crisis internacional.

Menos de 24 horas despues de haber cortado el Primer Ministro cubano, Fidel Castro, el suministro de agua a la Base Naval norteamericana de Guantánamo, el Gobierno francés informó que había aprobado la venta de camiones franceses valorados en 10 millones de dólares a Cuba.

La aprobación de la venta, junto con la concesión de un crédito de tres años de duración, se hizo a pesar de la fuerte oposición norteamericana.

Tuvo lugar sólo 10 días después de haber reconocido Francia a la China comunista y siete días después de haberse enfrentado De Gaulle a la política norteamericana en el sudeste de Asia proponiendo la neutralización del Viet Nam meridional.

Antes de todo ello, De Gaulle había chocado con los Estados Unidos en asuntos relativos a la política nuclear, al comercio, al futuro de la alianza atlántica, a las negociaciones entre occidentales y comunistas y hasta en el asunto relativo a la existencia misma y los propósitos de las Naciones Unidas.

De Gaulle se enfrentará pronto a los Estados Unidos en la América Latina ofreciéndole, a ésta, ayuda francesa y recordándole que hay una "solidaridad latina" entre los dos continentes.

El nuevo choque tendrá lugar durante los dos viajes que De Gaulle hará este año al hemisferio occidental.

¿Está De Gaulle tratando de enfrentarse a los Estados Unidos en toda ocasión?

Los funcionarios franceses contestan negativamente.

Dicen que De Gaulle no se propone simplemente hacer su tarea más difícil al Presidente Lyndon B. Johnson.

Según ellos, sus propósitos son:

—Demostrar que Francia no es un satélite de los Estados Unidos, sino que es capaz de impulsar con decisión su propia política exterior, aunque ello disguste a los norteamericanos

—Actuar siempre teniendo en cuenta los intereses de Francia y no los de ningún otro país.

—Convencer a los Estados Unidos de que tienen necesidad de consultar siempre con Francia en los asuntos que se relacionen con la política mundial.

Algunos funcionarios franceses creen que el tercero de estos motivos es el más importante para De Gaulle.

En septiembre de 1963 vió un memorándum del Presidente de los Estados Unidos, Dwight D. Eisenhower, al Primer Ministro de Gran Bretaña, Harold Macmillan, el cual les proponía lo que después se llamó un "Directorio de las Grandes" para la formulación de la política occidental.

Los Estados Unidos y Gran Bretaña rechazaron en seguida la propuesta, por varias razones, porque había profundamente a los hombros de la alianza entre ellos, Italia y la Alemania occidental.

De Gaulle creyó que se había menospreciado.

El Presidente Johnson muestra todavía resentimiento por que le conocen bien que tiene una memoria fuerte para cuanto despecho le hace, a él personalmente, a Francia.

Los funcionarios franceses aseguran que De Gaulle tiene la menor intención de presentar de nuevo la propuesta a los Estados Unidos, como tampoco tiene el propósito de dar que se le transmitan información sobre energía nuclear, por necesidad, no necesitan.

Los funcionarios franceses, sin embargo, que el gobierno francés no despreciará una sola ocasión para decir a Washington que le ha hecho muy bien en rechazar la propuesta que les había hecho.

Mientras tanto, los funcionarios franceses son de que en cada vez con más frecuencia ofensiva diplomática en el mundo.

EN CAMION PRETENDIO HUIR DE BERLIN ORIENTAL UNA PAREJA

HOF (Alemania) 9 (UPI). Una pareja de Alemania Oriental vió frustrado hoy su intento de fuga a territorio Occidental por la frontera de la cortina de hierro cuando los guardias comunistas abrieron fuego contra el camión en que iban, según informó la policía de Alemania Occidental.

La pareja se acercó al puesto de control cercano de Juchhoen, en la autopista celosamente vigilada, a eso de las 10.30 de la pasada noche.

El camión chocó contra dos obstáculos de barras de hierro paralelas, antes de que los guardias comunistas se dieran cuenta del intento y entonces abrieron fuego con fusiles y ametralladoras.

En medio del tiroteo, el vehículo, que por escasez había reanudado la marcha, desvió de la carretera y chocó a estrellarse contra un poste telefónico.

El hombre que iba al volante saltó al camino cuando comenzaba los bosques cercanos, pero fue alcanzado por los comunistas. Más tarde, se sentó un equipo de la Alemania Oriental que llevó el camión a una ambulancia llevándosela aparentemente en grave estado, en una ambulancia.

El incidente fue observado por la policía del lado occidental, explicando que el individuo intentó cruzar el bosque no llegó a su destino, yéndose que in ... comunistas.

SEGUNDA SECCION

LA NACION

SANTIAGO DE CHILE — LUNES 10 DE FEBRERO DE 1964

FUNDADO EL 14 DE ENERO DE 1917

POR EL CONTRABANDO:

Estaría Detenido Sergio Molinari, Dirigente Demócratacristiano

EN RELACION CON ESE MISMO PROCESO, FUE DETENIDA UNA MUJER Y HOY SERA ENVIADA AL SUR.- MINISTRO EN VISITA, HECTOR RONCAGLIOLO, REVISARA HOY ENCOMIENDAS LLEGADAS DEL EXTRANJERO A CONCEPCION.

Hasta las últimas horas de anoche los esfuerzos policiales por ubicar el paradero de Sergio Molinari Corradini, socio principal de la firma "Vial, Molinari Inc.", resultaban infructuosos. De esta manera continúa prófugo el presidente del Partido Demócrata Cristiano del Primer Distrito de Santiago, candidato a diputado para 1965 y uno de los generalísimos de la campaña presidencial del senador Eduardo Frei, en la capital. En esferas policiales se estiman que Molinari se halla oculto en el país. No sólo se ha reforzado la vigilancia en los puestos fronterizos y aeropuertos, sino que se procura evitar una eventual fuga por mar. De ahí que la custodia policial se haya extendido a los puertos y a toda clase de embarcación.

El Ministro sumariante en Talcahuano, Héctor Roncagliolo Dosque, que investiga los cuantiosos contrabandos denunciados a la justicia ordinaria, dictó la orden de aprehensión y arraigo en el país en contra de Molinari Corradini y en obedecimiento a esta orden la policía civil esperaba realizar una diligencia de "suma importancia" —como

(PASA A LA PAGINA 12)

E° 250.000 SE HAN INVERTIDO EN OBRAS PUBLICAS EN JUAN FERNANDEZ

Declaraciones de Ministro Pinto a su regreso de la isla.

Doscientos cincuenta mil escudos ha invertido el Gobierno en obras públicas en la isla de Juan Fernández, según la información proporcionada por el Ministro del ramo, Ernesto Pinto Lagarrigue, quien viajó a la isla el sábado, acompañado de sus colegas de Relaciones Exteriores, Julio Philippi, y de Justicia, Enrique Ortúzar. Partieron a las 8.30 y regresaron a las 20.23 horas.

En su visita de un día, el Ministro Pinto se impuso de la marcha de dichos trabajos, algunos de los cuales ya están entregados, como la construcción del muelle.

Para la terminación de los trabajos de la escuela que se levanta en Juan Fernández, el Gobierno se propone enviar elementos prefabricados. "Y se hará rápidamente, porque queremos aprovechar esta época de veda para la langosta que permite disponer de mano de obra en abundancia", expresó el titular de Obras Públicas.

El Canciller Julio Philippi aprovechó su visita para imponerse de algunos asuntos relativos al Ministerio de Tierras y Colonización, que conoció mientras desempeñó esa Cartera.

Los tres Ministros visitaron los lugares más pintorescos de la isla y les alcanzó tiempo para pescar en lancha algunos ejemplares marinos, especialmente jureles.

El viaje obedeció a una invitación del Comandante en Jefe de la Fuerza Aérea, general Eduardo Iensen, quien los acompañó en el vuelo del Grumman 567. Viajó también el Subsecretario de Justicia, Jaime del Valle. La nave iba al mando del capitán Iván Doren, e integraron la tripulación el teniente Carlos Lamilla, el mecánico Luis Muñoz y el radioperador, sargento Flamarión Gárate.

Los Ministros se refirieron en forma elogiosa a las condiciones del vuelo y a la eficiencia de la tripulación, mientras el general Iensen señaló que "profesional y técnicamente el vuelo fue muy interesante. No hubo tropiezos. Fueron seis horas de vuelo tranquilo y sin inconvenientes".

Se consideró, además, en la isla, la ubicación de una cancha de aterrizaje, aunque no se adoptó resolución al respecto.

El Ministro de Justicia, Enrique Ortúzar, anunció que hoy dará amplias informaciones en su despacho respecto a las observaciones que hizo en la isla en relación a su Cartera.

Reunión en la Casa Blanca por Panamá

WASHINGTON.— El Presidente Johnson se reunió recientemente con la Comisión Interamericana de Paz en la Casa Blanca, para conversar sobre la cuestión surgida con Panamá. En el grabado, sentados, de izquierda a derecha, el Embajador de Argentina, Rodolfo Weidmann; Embajador de Venezuela, Enrique Tejera-París; Embajador Manuel Trucco, de Chile, y el Presidente Johnson. De pie, Thomas Mann, Secretario de Estado adjunto para Asuntos Interamericanos; Dean Rusk, Secretario de Estado; Embajador de Colombia, Alfredo Vásquez; el Embajador de la República Dominicana, J. A. Bonilla Atiles, y Ellsworth Bunker, nuevo Embajador de Estados Unidos ante la OEA. (United Press International Telephoto.)

BELLAS MANIFESTANTES

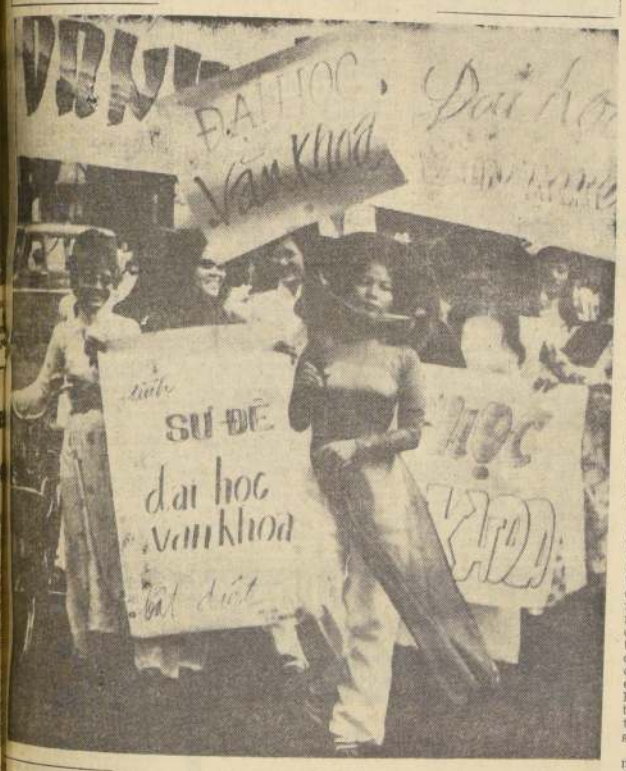

SAIGON, VIETNAM DEL SUR.— Portando pancartas y estandartes un grupo de jóvenes realizaron una manifestación en Saigón. Marcharon frente al Ministerio vietnamés de Información en un intento por obligar a un diario de Saigón a retractarse de una información. El artículo decía que uno de sus profesores de la Universidad había sido adicto a la familia Diem.

CRISIS POLITICA POR RENUNCIA DE LA PRINCESA IRENE A SUCESION AL TRONO

Sentimiento popular se inclina en favor del idilio de Irene con Hugo Carlos de Borbón.

LA HAYA, 9 (UPI).— La decisión de la Princesa Irene de renunciar a su derecho de sucesión al trono de Holanda para contraer matrimonio con el Príncipe español Hugo Carlos de Borbón Parma, no parece haber puesto fin a la crisis que tal idilio ha provocado.

La rubia princesa, de 24 años de edad, se casará con el noble católico español, que cuenta 33, en ceremonias, civil y religiosa, que tendrán efecto a fines de abril o principios de mayo, según dijeron fuentes informadas.

El sentimiento popular aparentemente se inclina a favor de la Princesa. La noticia del matrimonio y la renuncia fueron anunciadas ayer al público tras una semana de problemas de índole oficial, que hicieron recordar dos casos sensacionales del pasado: la abdicación del Rey Eduardo VIII al trono británico para unir su destino a la plebeya divorciada, Wallis Warfield Simpson, en 1936, y la decisión de la Princesa Margarita de no contraer matrimonio con el capitán divorciado Peter Townsend, en 1955.

Mientras Irene y Carlos se murmuraban al oído frases en español y saludaban contentos a los miles de personas que le expresaban parabienes afuera del palacio de Soestdijk, el Partido Laborista de oposición notificó que el caso en lo político no puede considerarse cerrado. Por su parte, el Parlamento anunció hoy que decidirá si debe someterse a debate el compromiso de Irene cuando la Cámara Baja recibe aviso formal de su existencia el martes. Este debate podría entrañar una crisis constitucional.

El Primer Ministro, Victor Marijnen Oday, convocó hoy a los directores de los diarios holandeses a una "conferencia secreta de prensa", unas seis horas después de haber anunciado antes del amanecer en otra rueda de prensa que Irene renunciaba a su derecho de sucesión. La Princesa era segunda en la línea de sucesión, después de su hermana, la Princesa heredera Beatriz, de 26 años.

El Partido Laborista dijo, por medio de un vocero, que el Gobierno había actuado con "torpeza y vacilación con respecto a asuntos extremadamente delicados". Refiriéndose a la confusión y el secreto que caracterizaron la cuestión, advirtió que los laboristas estiman que "la Cámara Baja tiene fuerza para obligar al Gobierno a actuar diáfanamente". El partido ocupa casi una tercera parte de las bancas de la Cámara.

El Ministro de Justicia, Yvo Scholten, dijo a la United Press International hoy que el Gobierno considera que es su deber tratar de evitar, a prácticamente cualquier precio, ulteriores alarmas y rumores sobre la vinculación de la Casa Real con el escándalo común, la lucha política en el exterior y peligrosa falta de información en lo nacional". No explicó el alcance de sus palabras.

DIRINCO pondrá atajo a abusos con los arriendos

La Dirección de Industria y Comercio iniciará una tenaz campaña en contra de la especulación de los arriendos que en forma abusiva está agudizando en forma artificial la carestía de los medios de vida.

El jefe de los Servicios de Arriendos de este organismo, Jorge Aranciobia Muñoz, ha dispuesto aplicar sin contemplaciones las severas medidas que en su grado máximo acuerda la legislación vigente, para hacer frente a los desenfrenos denunciados.

También la Dirección de Industria y Comercio comisionó al Relacionador, Enzo Castro, para que se traslade a las Oficinas Zonales de DIRINCO, en Temuco, Valdivia y Osorno, con el objeto de impartir normas a los funcionarios para hacer frente a esta campaña contra la especulación de los arriendos, pues existen antecedentes de la forma cómo estos abusos recrudecen en estas ciudades.

ROMANCE AUN SIN EPILOGO

MADRID.— La pareja que agregó un nuevo quebradero de cabeza a las familias reales europeas tanto para aquellas que aún conservan su trono, como para las que no han perdido las esperanzas de recuperarlo. Cupido suele hacer bromas que, en la mayoría de los casos no son bien vistas, como es ahora el caso del romance de la Princesa Irene, quien, además, de cazar un marido con sangre real, el Príncipe Hugo de Borbón Parma, hijo del pretendiente carlista al trono de España Javier de Borbón Parma, se convirtió al catolicismo. Para calmar las protestas de sus protestantes connacionales, la Princesa anunció ayer su renuncia a la sucesión al Trono de Holanda, pero esta renuncia parece no haber puesto fin a la crisis política desencadenada en su país. Esta es la primera foto de ambos novios reales, y fue tomada en Madrid cuando partían de regreso a Holanda en compañía del Príncipe Bernardo de Holanda, padre de la enamorada princesita.— (Radiofoto UPI).

Desapareció un delegado ruso en Ginebra

GINEBRA 9.— (UPI). — Un vocero de la policía informó que los soviéticos habían solicitado la cooperación suiza para encontrar a Yury Nossenko, de 36 años y miembro de la delegación soviética a la Conferencia de Desarme, que desapareció el martes.

Valentina Tereshkova rindió homenaje a William Shakespeare

STRATFORD-ON-AVON (Gran Bretaña), 9.— (UPI) — La cosmonauta soviética Valentina Nikolaeva-Tereshkova —que parece estar bien documentada— rectificó hoy con naturalidad, la cita de un personaje de Shakespeare, de que sólo se necesitarían 40 minutos para dar la vuelta a la Tierra.

Valentina, que ha sido acogida afectuosamente por las multitudes en este lugar del nacimiento de Shakespeare, refiriéndose a las palabras de Ariel en "Sueño de una noche de verano", dijo:

"Se equivocó de mitad; tomó 88 minutos dar la vuelta a la Tierra."

La cosmonauta soviética fue obsequiada con una serie completa ilustrada de las obras de Shakespeare, y ella, en recompensa, presentó al Alcalde de Stratford-on-Avon, una traducción al ruso de las mismas.

Luego puso término a su visita depositando una ofrenda floral ante la tumba de Shakespeare, con esta sencilla dedicatoria:

"A William Shakespeare, genio del pueblo británico, de Valentina Nikolaeva-Tereshkova."

Tres muertos y dos heridos graves en un doble choque automovilístico

AUTO QUE EMBISTIO A UN TAXI FUE A SU VEZ CHOCADO POR CAMIONETA.

Tres personas muertas y dos heridas de extrema gravedad fue el trágico saldo de un doble choque automovilístico ocurrido en la madrugada de ayer, en el camino de Quintero a Valparaíso.

Dos de las víctimas perecieron carbonizadas al incendiarse la máquina en que viajaban y la tercera murió poco después como consecuencia de las graves heridas que recibió en la primera de las colisiones.

En la vía indicada, a la altura del kilómetro 3, siendo 5.15 hora, se encontraba detenido el taxi EK 85, de propiedad, pues el chofer Juan Bravo, de 23 años, con domicilio en Los Tres Antonios N.o 394, ordenaba algunas herramientas en el portaequipaje.

La máquina fue repentinamente embestida por el auto 1.000 de Buenos Aires, conducido por Daniel Tello Tronchado, de 43 años, casado, chileno, radicado hace años en Argentina, quien viajaba en compañía de su esposa Lidia de 30 años y su hija Beatriz Tello, de 4 años.

La colisión, que tuvo ribetes fatales para el chofer Juan Bravo, pues quedó gravemente herido al ser aprisionado entre los dos autos y falleció posteriormente mientras era conducido a la enfermería de la Base Aérea de Quintero, se agregó otra, la de la camioneta E.N. 576, de Quintero, conducido por Mauricio Tello, quien corría tras el coche argentino. Este último se incendió y en su interior perecieron horriblemente carbonizados Daniel Tello y su esposa Lidia. La pequeña Beatriz resultó con quemaduras de extrema gravedad, y se teme por su vida.

Gravemente herido quedó también el conductor de la tercera máquina, Mauricio Tello, como consecuencia de haberse precipitado a un barranco. Fue hospitalizado, al igual que la menor, en la enfermería de la Base Aérea de Quintero.

PIETRO TORRETTA, JEFE DE MAFFIA EN PALERMO, FUE CAPTURADO AYER

Está acusado de haber dado muerte a siete policías y soldados.

PALERMO, Sicilia, 9 (UPI). — Una gran fuerza de policías armados hasta los dientes capturó hoy a Pietro Torretta, jefe de la "mafia" de Palermo y le acusó de haber dado muerte a 13 personas, entre ellas los siete policías y soldados que perecieron en una trampa preparada por la mafia el 30 de junio.

Torretta ocupaba el primer lugar en la lista de 54 jefes de la mafia a quienes buscaba la policía. Fue el segundo de la criminal organización siciliana que cayó en manos de las autoridades en cuatro días.

Giuseppe Genco Russo, de 71 años de edad —jefe, al parecer, de la "mafia" en toda Sicilia—, se entregó a la policía el jueves, poco después de haber expedido las autoridades la orden de que se le arrestara.

Aunque Russo tenía dentro de la organización categoría mucho más alta que Torretta, su nombre no figuraba en la lista de criminales que preparó la policía el año pasado.

Su detención constituyó otro paso más hacia adelante en la campaña que emprendieron las autoridades el verano pasado para terminar con la "mafia".

La campaña comenzó al quedar destrozados siete policías y soldados en la explosión de una bomba, que ocurrió cuan-

(PASA A LA PAGINA 12)

arte y cultura

POEMAS DE FERNANDO PEZOA: Ha salido a la publicación un pequeño volumen editado por los Talleres de Arancibia Hnos., titulado "La Canción del Tiempo", cuyo autor es Fernando Pezoa. Este libro de poemas que pertenece a la colección Ediciones Loncurahue, es el tercero del autor. Sus anteriores son: "Mensaje del Cielo Terrestre y otros Poemas", publicado en 1947, y "Nada Perece", de 1955.

MANIFIESTO DIARIO: "Anamaría Vergara ha elegido la forma del diario para su meditación poética", afirma la carátula de su nuevo libro de poemas "Manifiesto Diario", impreso por Losada S. A., de Buenos Aires. Su primera poesía tiene una fecha: 2 de enero; la última, 30 de diciembre, sin indicar año. Anamaría Vergara, autora de otro libro de poemas: "Tierra Aspera", es chilena. Su marido, Thiago de Melo, es Agregado Cultural de la Embajada de Brasil en Chile.

CINE EN PROVIDENCIA: Hoy, a las 19 horas, en el Instituto Cultural de Providencia, Av. Providencia 2653, se proyectarán las siguientes películas: "Arte escultórico medieval", "Aspas al viento" y "Miniaturas holandesas". La entrada es libre.

En 1.300 millones de dólares aumentó el capital del Banco Interamericano

La institución informó que los países miembros acordaron incrementar los recursos de su fondo de operaciones especiales.

El Banco Interamericano de Desarrollo anunció en Washington, que sus países miembros han acordado aumentar el capital autorizado de la institución de 850 millones de dólares a 2.150 millones de dólares.

El Banco también anunció que los países miembros han acordado incrementar los recursos de su fondo para operaciones especiales de 146.316.000 a 219.474.000 dólares.

El incremento de 1.300 millones de dólares en el capital autorizado comprende:

—1.000 millones de dólares en acciones de capital exigible que serán suscritas por los actuales países miembros del Banco durante 1964 y 1965.

Sobre este aumento se ha recibido hasta la fecha compromisos de suscripción por la suma de 896.530.000 dólares.

—300 millones de dólares en acciones de capital pagadero en efectivo y de capital exigible para posibilitar la admisión de nuevos miembros al Banco.

Estas resoluciones entraron en vigencia el 28 de enero de 1964. A esa fecha, los siguientes países habían adoptado las medidas para poner en efecto dichos aumentos: Argentina, Bolivia, Brasil, Chile, Colombia, Costa Rica, Ecuador, El Salvador, Estados Unidos, Guatemala, Honduras, México, Nicaragua, Panamá, Paraguay, República Dominicana y Venezuela.

Los incrementos cambian la composición del capital autorizado del Banco en la siguiente forma:

	Antes del Aumento, (cifras en dólares)	Después del Aumento (cifras en dólares)
Capital pagadero en efectivo . .	400.000.000	475.000.000
Capital exigible	450.000.000	1.675.000.000
Total de capital autorizado . . .	850.000.000	2.150.000.000

El capital pagadero en efectivo comprende los pagos realizados por cada uno de los actuales veinte países miembros del Banco, cuyo monto asciende a 381.580.000 dólares y aquellas suscripciones que harían nuevos países al ingresar al Banco, para lo que se ha reservado el monto de 93.420.000 dólares.

Las suscripciones de capital exigible, en cambio, no ocasionan un pago en efectivo. El Banco solamente puede requerirlas para satisfacer obligaciones que se deriven de la colocación de bonos o de garantías que otorgue.

El Banco declaró que el aumento de 1.000 millones de dólares en su capital exigible le permitirá obtener fondos adicionales en los mercados de capital mediante la venta de bonos, asegurando el mantenimiento de un desarrollo ordenado y continuo de sus préstamos. El Banco en 1962 ya había realizado dos emisiones de bonos por un valor conjunto de 99,2 millones de dólares.

A la fecha, el valor de los préstamos concedidos por el Banco de esta fuente de recurso asciende a 385,8 millones de dólares.

Respecto al aumento del Fondo para Operaciones Especiales, el Banco anunció que los países miembros han acordado aumentar sus contribuciones a dicho fondo en un monto de 73.158.000 dólares.

A la fecha, el Banco ha comprometido un total de 121,7 millones de dólares en préstamos del Fondo para Operaciones Especiales, o más del 83 por ciento de los recursos originales del mismo.

La decisión de los países miembros de incrementar los recursos del Banco culminó una serie de gestiones que se iniciaron en abril de 1962, cuando la asamblea de gobernadores del Banco la más alta autoridad de la institución en la cual está representado cada país miembro— solicitó al directorio ejecutivo que realizará un estudio sobre la posibilidad de incrementar los recursos del Banco mediante un aumento del capital autorizado o de los recursos del fondo para operaciones especiales, o de ambos.

El directorio ejecutivo, después de un detenido estudio, recomenzó en marzo de 1963 a la asamblea de gobernadores los referidos aumentos. En su informe a los gobernadores, el directorio ejecutivo indicó que el incremento del capital exigible aseguraría al Banco los recursos adicionales suficientes para seguir operando a un ritmo elevado en los próximos años, mediante la colocación de nuevas emisiones de bonos.

Además de contar con sus propios recursos, el Banco administra el Fondo Fiduciario de Progreso Social que el Gobierno de los Estados Unidos estableció en 1961 con recursos originales de 394 millones de dólares para promover el desarrollo social de Latinoamérica como parte del programa de la Alianza para el Progreso.

Cabe mencionar que en diciembre de 1963 el Congreso de ese país aprobó fondos adicionales para continuar las operaciones de este Fondo durante 1964. A la fecha, el Banco ha destinado 367,6 millones de dólares de los recursos originales del Fondo Fiduciario para proyectos en los campos de colonización y mejor uso de la tierra, vivienda, agua potable y educación avanzada.

Con sus tres fuentes de recursos, la institución ha otorgado hasta ahora préstamos por un valor de 875,1 millones de dólares para el financiamiento de proyectos de desarrollo económico y social cuyo total se estima en 2.500 millones de dólares.

HAY 78 MIL PROPIEDADES FISCALES EN EL PAIS

Un total de 78 mil propiedades fiscales tanto rurales como urbanas se han controlado en todo el país, conforme a los antecedentes emanados del catastro que realiza la Dirección de Bienes Nacionales del Ministerio de Tierras y Colonización.

La labor señalada, que tiene por objeto obtener una mayor fiscalización y control de estos bienes públicos, que constituyen parte importante del patrimonio del Estado, está a cargo de personal especializado que opera en las siete zonas en que se ha dividido el territorio nacional para los citados efectos.

Estos funcionarios están proporcionando los datos que completan las carpetas en que se llevan los planos, roles de contribuciones, situación de hecho de los terrenos y títulos de dominio del bien raíz.

Conforme a la política seguida por el Gobierno en los últimos años, muchos de estos predios han sido destinados a fines habitacionales, al desarrollo industrial, así como también a campos deportivos y otras actividades de bien público. Asimismo, a diversos servicios se le han destinado predios fiscales y urbanos y rurales, con el objeto de que puedan desarrollar normalmente sus funciones.

Es interesante destacar el hecho de que el catastro de bienes fiscales permite registrar, clasificar e incorporar al patrimonio del Estado nuevos bienes por denuncios de herencias, expropiaciones, inscripciones, todo lo cual supone un trabajo acucioso y permanente.

El Fisco, como se sabe, es heredero cuando no existen otros con mejor derecho; y en virtud de esta disposición legal es que se incorporaron al patrimonio del Estado varios centenares de bienes raíces.

FELIPE HERRERA, presidente del Banco Interamericano de Desarrollo.

CENSO DE POBLACION INDIGENA REALIZAN

La Dirección General de Asuntos Indígenas realiza el censo demográfico, económico y educacional de las comunidades indígenas de todo el país, especialmente en la provincia de Cautín, en la que viven más de 180 mil mapuches.

Asimismo, han proseguido paralelamente las tareas de investigar y estudiar las condiciones jurídicas, económicas y sociales de las agrupaciones indígenas y señalar las medidas tendientes al mejoramiento de tales condiciones.

Se atienden también asuntos de variada naturaleza que afectan a los mapuches, tales como inscripciones, rectificaciones de partidas, informes en derecho, tramitaciones administrativas, reclamaciones y otros, que son evacuados con diligencia por los funcionarios de las distintas oficinas de la Dirección de Indios.

PAISES LATINOAMERICANOS DIRIGIRAN ACCION DE ALIANZA PARA EL PROGRESO

ESTADOS UNIDOS CONTINUARA PRESTANDO RECURSOS.

Los Estados Unidos seguirán dando su total apoyo a la Alianza al entrar ésta en su nueva etapa multilateral y más latinoamericana, declaró Teodoro Moscoso, representante permanente de este país en el nuevo Comité Interamericano de la Alianza para el Progreso (CIAP), según despacho de la Oficina de Noticias de la Unión Panamericana.

"Los Estados Pnidos no van a reducir los fondos de la Alianza, simplemente porque este programa no tome ahora un curso multilateral bajo el CIAP", declaró Moscoso.

"El hecho de que la Alianza comience a ser ahora un programa esencialmente más latinoamericano —añadió— no quiere decir que los Estados Unidos vayan a separarse de ella o a mostrar menos interés, o a darle menos apoyo. Lo único que se eliminará será nuestra preponderancia dentro de la Alianza, al aumentar la participación y hacerse más activa la iniciativa de los países de América Latina...

PRESIDENTE

Moscoso, quien ocupó el cargo de coordinador de la Alianza en los Estados Unidos durante los dos primeros años de este programa de desarrollo continental, hizo estas declaraciones comentando la elección del presidente y los miembros del Comité Interamericano de la Alianza para el Progreso, hecha por el Consejo Interamericano Económico y Social (CIES), el 29 de enero.

El CIES eligió a Carlos Sanz de Santamaría, Ministro de Hacienda de Colombia, como presidente del nuevo organismo y seleccionó los siete miembros que representarán en él a distintas regiones de Latinoamérica.

"Mi gobierno había declarado por anticipado que respaldaría a cualquiera que resultara electo para la presidencia del CIAP", dijo Moscoso.

"Confiábamos en que la elección recaería en un distinguido latinoamericano que estuviera a la altura de las condiciones que se requieren para orientar la Alianza en esta nueva etapa... y por ello mucho nos complace el nombramiento de Sanz de Santamaría, quien, como Embajador, dejó en Washington muy buenos amigos y muy buena impresión...".

POSICIONES

En cuanto a la posición que los Estados Unidos adopten dentro del CIAP, Moscoso fue muy específico. "Ya lo dije en mi discurso del 29 en la OEA. Los Estados Unidos... no pretenderán dominar el CIAP, pero tampoco asumirán una posición secundaria. No interferiremos en el campo de las responsabilidades de nuestros asociados, pero tampoco eludiremos nuestras responsabilidades".

"El CIAP —añadió Moscoso— le dará dirección e inspiración y le infundirá mística al programa... servirá de foro para el debate multilateral de los planes de desarrollo, será el centro del estudio y de la evaluación de los planes de desarrollo y la fuente de las recomendaciones sobre la mejor ejecución de estos planes... Pero para mí una de las principales ventajas está en que el nuevo Comité dará una oportunidad a los latinoamericanos de hacer ellos mismos el análisis de los logros, realizaciones y fallas en sus propios países.

"El Presidente Kennedy en su último discurso de Miami cuatro días antes de su trágica muerte, dijo: "Estamos dispuestos a apoyar decididamente al nuevo Comité Interamericano de la Alianza para el Progreso"; el Gobernador Harriman no pudo ser más específico cuado dijo en la reunión del CIES de Sao Paulo, que "Un Comité fuerte y permanente del CIES... puede y debe dar un nuevo y vigoroso impulso a nuestros objetivos comunes... El CIAP puede hacer una contribución vital a la movilización y aplicación efectiva de los recursos tanto internos como externos..."

"El Presidente Johnson ha sido también muy claro en esto", añadió Moscoso.

Uno de sus primeros actos públicos fue el de comprometer todas las energías de su Gobierno a la consecución de nuestros objetivos comunes para la Alianza y a comienzos de enero me dirigió una carta personal en la que decía que reiteraba "la importancia que el Gobierno de los Estados Unidos da al CIAP y las esperanzas que abriga de que tenga pleno éxito".

A Ginebr

Ayer partió a Ginebra, acompañado de su esposa, Manuel Monit B. Participará en las sesiones del Consejo de Administración de la Organización Internacional del Trabajo, en calidad de representante del sector empleador mundial.

ESTARIA DETENIDO... (De la Pág. 11

dijo un jefe de Investigaciones— en la madrugada de hoy.

UNA DAMA DETENIDA

Detectives de la Brigada Móvil detuvieron en la madrugada de ayer a Olfa Bascur González, en cumplimiento a una orden de aprehensión dictada por el Ministro en Visita en Talcahuano, Héctor Roncagliolo. En esferas policiales se reveló que el nombre de esta dama figura entre los conocimientos de las mercaderías internadas en forma fraudulenta por la Aduana de Talcahuano.

En las primeras horas de hoy, Olfa Bascur será conducida bajo custodia del Servicio de Prisiones al puerto militar sureño, a fin de ser presentada al tribunal.

EL DUO MANRIQUEZ-MOLINARI

Rodolfo Manriquez Manríquez, actualmente reo, preso e incomunicado en la Cárcel Pública de Talcahuano, era quien actuaba en combinación con el prófugo Sergio Molinari Corradini, socio de la firma comercial "Vial y Molinari" con sede en Nueva York. Molinari actuaba en Chile, solicitando la remisión desde el puerto principal norteamericano, de equipajes fraudulentos a nombre de personas que llegaban al país, procedentes de Estados Unidos, y de cuya circunstancia se percataba a través de las informaciones de Vida Social de la prensa metropolitana. Una vez que los bultos llegaban al puerto de Talcahuano, Manríquez —que tenía en su poder la nómina de los embarques— procedía a retirarlos firmando él a nombre de cada una de las personas a las cuales venían consignados los equipajes de la Aduana.

De este modo Manríquez y Molinari lograron implicar en el fraude a la señora María Pinochet, cuyo nombre tomaron para una internación de mercaderías que ella ignoraba en absoluto. La señora Pinochet fue puesta en libertad por no haber méritos para proceder en su contra.

Las operaciones fraudulentas del dúo Manríquez-Molinari suman varias decenas y en total alcanzan a muchas toneladas de mercaderías suntuarias.

El procedimiento empleado dará ocasión a una investigación muy compleja e impondrá molestias injustas a muchas personas. Por esta razón existe verdadera alarma entre los viajeros que han regresado a Chile en los últimos tiempos, pues todos temen que se haya tomado su nombre para la perpetración de estas internaciones delictuosas de mercaderías.

Pero hay más. Manríquez actuaba como simple colaborador o instrumento del ex Administrador de Aduana, Gerardo Ramírez, que era el verdadero asociado de Molinari, y que se suicidó en el Hotel Claridge de Talca cuando se le conducía detenido a Talcahuano. La falta del testimonio de Ramírez dará improbo trabajo a la justicia para establecer las verdaderas proyecciones y la magnitud de los fraudes que ideó y realizó en compañía de Molinari.

REVISION DE ENCOMIENDAS

En la mañana de hoy el Ministro sumariante, Héctor Ronocagliolo, se constituirá en las oficinas de Correos y Telégrafos de la ciudad de Concepción, con el objeto de proceder a la revisión de numerosas encomiendas precedentes del extranjero, las que eran reexpedidas por el Servicio de Aduana, sin ser aforadas. De ahí el interés del tribunal por conocer el contenido de tales encomiendas.

¿DETENIDO MOLINARI?

En fuentes responsables logramos saber que en la madrugada de hoy habría sido capturado por efectivos de la Brigada Móvil de Investigaciones, Sergio Molinari Corradini. Inusitado movimiento se advirtió cerca de la medianoche en el cuartel de General Ma... na, pero a esa hora no se permitido el acceso de los p... distas al recinto de la p... civil.

ENORME PROYECCION DE LOS FRAUDES

Las operaciones fraudulentas de que se responsabiliza a Sergio Molinari Corradini y a Rodríguez Gutiérrez y que han tenido una repercusión muy seria en el alza del precio de dólares de corredores, ya que esta moneda era empleada para la adquisición de mercaderías suntuarias que eran internaban en forma dolosa.

En el caso de Molinari, ciento por ciento del valor de las mercaderías era adquirido con estos dólares de los que se proveía en el mercado de corredores y en el mercado negro. Cada "operación", una vez liquidada, daba motivo a la mayor, multiplicándose este tipo de importaciones en proporción geométrica.

En cuanto a Rodríguez, lo general, solicitaba parte de dólares para la internación de mercaderías permitidas, como máquinas enfriadoras de leche, asarraderos y otros complementos agrícolas de gran peso y volúmen.

En los bultos correspondientes se hacía despachar en el extranjero mercaderías suntuarias de gran valor. Naturalmente, para su adquisición debía remesar al extranjero cantidades de dólares muy superiores a las que el Banco Central le otorgaba para las simples mercaderías de importación permitida. Durante mucho tiempo, habría operado de este modo trasladando los efectos suntuarios que internaba con la complicidad de los funcionarios aduaneros a un fundo de su propiedad en Valdivia, cual colinda con Argentina.

Estas mercaderías las aparar al vecino país, donde liquidaba en pesos argentinos.

Con esta moneda, que traía a Chile, se compraba dólares y se seguía, en cada en volumen, la red de internaciones fraudulentas. Se ve, entonces, un activo serio de presión en el mercado para el alza del dólar negro y de corredores.

En virtud de estos incidentes se estima que los ... trabandos y fraudes ... ros y el comercio ilícito de divisas, de los cuales en ... cesa a diversos cambios, ... aspectos de un mismo ... que ha causado grave ... la estabilidad monetaria ... Chile.

NUEVOS FRAUDES DESCUBIERTOS POR EL SUPERINTENDENTE DE ADUANAS

El Superintendente de Aduanas interino, señor ... Gutiérrez, entregó en ... raíso la siguiente declaración:

"Investigaciones ... practicadas por el Superintendente infrascrito, con las ... sorias legales del caso, ... permitido descubrir que ... ma "Compañía Industrial ... A. Cisa", habría operado, también, irregularmente ... Aduana de Valparaíso.

"Dicha empresa actuaba ... Talcahuano en compañía con los Vistas, Gerardo ... mírez y Raúl Gajardo, ... importación fraudulenta ... ticulos suntuarios y prohibidamente televisores.

"La investigación ... totalmente terminada ... como ya aparece claro ... un hecho delictuoso. ... to en el día de ayer ... tecedentes en ... del Tribunal Aduanero ... paraíso, a fin de que ... ticia ordinaria empiece ... guida a conocer de estos ... sos.

"El Superintendente ... recordar a la opinión ... que fue él quien primero ... a disposición del Tribunal Aduanero de Valdivia ... ta, Aliro Rojas, ahora ... do reo por la justicia ... en su oportunidad ... ordenó la detención de ... tas Ramírez y Gajardo.

"En la situación actual ... funcionarios deben ... lealmente al descubrimiento ... los sucesos delictuosos ... investigan por los ... tribunales del país. Sobre ... particular, el jefe del ... ha mantenido permanente ... tacto con los Ministros ... titulados extraordinarios ... en Valdivia, Santiago y ... calhuano, señores Aldo ... tavino, Horacio Iturra y ... tor Roncagliolo, ... mente.

"He dispuesto, ... que coadyuve particularmente ... en las investigaciones ... Ministro señor Roncagliolo ... efectúa en Talcahuano, ... misión que preside el ... muido Escobar, la ... trasladará el próximo ...

Agradecimientos al Cuerpo de Bomberos de Santiago

La señora Dolores G. vda. de López, propietaria de la Fábrica de Agua Cubas "La Primera", ha dirigido la siguiente nota al Comandante del Cuerpo de Bomberos de Santiago, don Alfonso Casanova D.:

"De mi consideración:

Querer expresar el sentimiento de gratitud para aquellos que nos sirven sin esperar recompensa, es cosa difícil.

Después de observar cómo, con tanto afán, atacaron el fuego destructor que comenzara por otro edificio y que destruyó gran parte de mi propiedad, pero que, el arrojo y valentía de los Voluntarios impidió que el daño causado fuera mayor; no pueden estas líneas contener los sentimientos de gratitud hacia aquéllos que arrostrando peligros, corren sin pensar en sí, ni en sus familiares.

Señor Comandante, os ruego que en mi nombre y el de mis familiares hagáis llegar a todos los Voluntarios de las Compañías que concurrieron al siniestro en referencia, mis mejores deseos de prosperidad y salud y un voto de sincero reconocimiento.

Saluda atentamente a usted, (Fdo.) Dolores G. vda. de López Cubas."

PIETRO...

(DE LA PAGINA 11)

do hallaron un automóvil abandonado.

La policía dijo entonces que el automóvil era una trampa que había preparado el grupo de Torretta contra otro grupo rival de la "mafia".

Los dos grupos estaban luchando entre sí por obtener el poder dentro de la mafia en la ciudad de Palermo.

Siguiendo la información de un confidente, numerosos policías irrumpieron esta mañana, armados con fusiles ametralladoras, en la casa en que se ocultaba Torretta, lo despertaron y esposaron inmediatamente después.

Sin pérdida de tiempo, le hicieron subir en un automóvil de la policía y le condujeron a la cárcel de Ucciardone, en Palermo.

Torretta, que cuenta 52 años de edad, habría sido miembro de la banda de la "mafia" que dirigían Salvatore y Angel La Bardera, y la banda era enemiga de otra que la "mafia" dirigida por un individuo llamado Greco.

Un "tribunal" de la "mafia" trató de resolver la disputa, pero fracasó en sus esfuerzos.

Poco después, Salvatore La Barbera desapareció, asesinado probablemente por la banda rival. Angelo cayó abatido a tiros en Milán el año pasado, pero se recuperó de las heridas y desde entonces se halla en la cárcel.

La policía dijo que Torretta se proclamó entonces jefe de la banda, a lo cual se opusieron otros miembros. La lucha entre las dos facciones, dio origen después a varios asesinatos y a la matanza del 30 de junio, en que perecieron los siete policías y soldados, de cuya muerte se acusa ahora a Torretta.

Kardex para determinar instituciones dedicadas a la atención de menores

Lo prepara la Comisión Interministerial de Protección de Niños en Situación Irregular.

Para determinar la capacidad real de asistencia a menores, la Comisión Interministerial de Protección de Menores en Situación Irregular está confeccionando un kardex central de instituciones que se preocupan de la materia como hogares, asilos, casas de menores, politécnicos, Centros de Defensa del Niño, Hogar de Cristo, Hogar de Tránsito, Comisaría de Menores, Casas de Observación, Hospitales de Niños, Escuelas de Lisiados, Escuelas de Desarrollo, Instituto de la Sordera y otros.

Encargada de la labor está la Subcomisión "Fichero", de dicha institución. El trabajo lo inició en marzo de 1962, ayudada por alumnas de las Escuelas de Servicio Social. En la actualidad sólo colaboran las de la Universidad de Chile. En Santiago se han fichado 245 instituciones y en provincias 275, faltando aún 355.

La Comisión Interministerial es presidida por el Subsecretario de Justicia, Jaime del Valle y la integran los Ministros y Subsecretarios de Interior, Educación, Justicia, Defensa, Salud y Trabajo, delegados de instituciones dependientes de dichas Secretarías de Estado, representantes de la Municipalidad de Santiago y de instituciones privadas.

En un resumen de su labor de dos años, la Comisión señaló que la acción coordinada de diversas entidades ha permitido disminuir la población de niños vagos en algunos barrios, de donde se han recogido alrededor de 400 niños para colocarlos en instituciones adecuadas.

Con un aporte de E° 155.353,14 del Ministerio de Justicia, distribuidos entre 13 instituciones de protección de menores, se ha logrado el aumento en 24 plazas en el Ejército de Salvación; de 25, en el Consejo de Defensa del Niño; 20 niños y 20 niñas, en el Hogar de Cristo. Se ha acentuado la atención en el Refugio de Misericordia para madres solteras y don Guarello y Don Orione para niños y niñas, respectivamente, con irregularidades psíquicas.

También se está estimulando la labor realizada por los Clubes de Niños y Clubes Juveniles.

En el Hogar de Emergencia de la Dirección de Asistencia Social se mantienen 132 niños. En el Hogar de Vicuña Mackenna, 68; Carabineros, mantiene 125 niños de 2 a 10 años, ingresados con orden o autorización de la Juez de Menores y en la Comisaría y Hogar de Menores de Moneda 2830, hay 65 niños.

Por su parte, el Ministerio de Defensa colabora con la Comisión y ha permitido adelantar el Servicio Militar para ciertos grupos de adolescentes en situación irregular, entre 17 y 19 años de edad.

TELEVISION

CANAL 9 — U. DE CHILE

21.00 Presentación.
21.02 "Living-Room": Una alegre reunión con Ximena Gallardo.
21.27 "Pantalla noticiosa": Informativo diario.
21.40 "Festival de Bugs": Una nueva historia con el Conejo de la Suerte.
22.05 "Mimos": Noisvander nos presenta "Máscara y Fantasía".
22.25 Club 9": Música, canciones y sorpresas.
22.45 "De visita en Gran Bretaña": Documental.
23.05 "San Lunes Show": Sorpresas musicales.
23.33 "Visite Noruega": Documental.
24.00 "Tensión": En "Catalepsia".
1.25 Despedida.

TELEVISORES GELOSO

GRAN PANTALLA RECTANGULAR DE 23

GARANTIA Y SERVICIO TECNICO

ENTREGA INMEDIATA

"VISION TOTAL"

DESDE Eº 140 MENSUALES

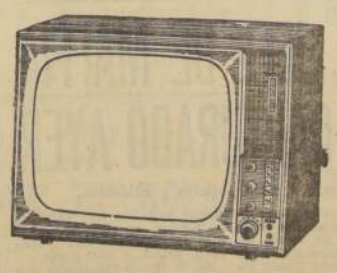

DISTRIBUIDOR AUTORIZADO TELEMUNDI MAC-IVER 191 CAS. 2749 FONO 51776

DISTRIBUIDORES GENERALES Bonacic y Caro Ltda. M. AUXILIADORA 937 PARAD. 6 LG. AV.

DISTRIBUIDOR AUTORIZADO TELEMUNDI PROVIDENCIA 2131 SANTIAGO

TELEVISION

CANAL 13 — U. CATOLICA

HOY NO HAY PROGRAMA

ESTUDIAR EN LICEOS FISCALES LLEGARON ONCE JOVENES DE USA

VIVIRAN DURANTE AÑO Y MEDIO EN HOGARES CHILENOS.

Ayer llegó a la capital un grupo de once estudiantes norteamericanos que durante año y medio vivirán en hogares de familias chilenas de Talcahuano, Viña del Mar, Chillán, Concepción y Santiago.

Los jóvenes llegan a nuestro país en virtud de un intercambio entre escolares chilenos y norteamericanos, sustentado por la American Field Service.

En Los Cerrillos fueron recibidos por Martina Jiménez Díaz, representante de la American Field Service y por miembros de la Asociación Cooperadora de ese organismo.

Permanecerán en Santiago hasta mañana, alojados en la Residencial Suiza. Hoy visitaron la piscina de la Universidad de Chile y en la tarde fueron agasajados en una casa particular de Carlos Antúnez N.o 2420-B. Posteriormente viajarán a donde residirán.

Los jóvenes viajeron son los siguientes:

Linda L. Batchelder, de Wisconsin, irá a Viña del Mar a casa de Florestán Rubio Caballero y concurrirá a clases al Colegio Alemán de Valparaíso.

Judith A. Benton, de California, irá a Concepción a casa de Luis Casanova Reyes y asistirá a clases al Colegio de las Madres Dominicas.

Cynthia D. Bowers, de Iowa, a Concepción, a casa de Oscar Rocha Rocha y al Liceo Experimental de Niñas.

Joyce G. Bowers, de Indiana, a Concepción, a casa de Alfredo Bonniard Riquelme y al Liceo N.o 1 de Niñas de esa ciudad.

John F. Coppola, de New Jersey, a Concepción, a casa de Eusebio Jalón Miguel y al Colegio de los Sagrados Corazones.

Dennis N. Drogseth, de New Jersey, a Concepción, a casa de Antonio Jaén Buendía y asistirá a clases al Colegio Concepción.

Jeanne E. Ryan, de California, a Chillán, a casa de Pedro Torres Echeverría y será alumna del Liceo de Niñas.

Carl J. Strom, de Illinois, quedará en Santiago en casa de la familia de Hugo Rudnick Roveri y en el Liceo de Hombres N.o 7 ó en el Manuel de Salas.

Jane Wild, de New York, a Talcahuano, a casa de Angel Vallejos Quinteros y será alumna del Liceo Fiscal de Talcahuano.

Paul M. Witt, de California, a la ciudad de Concepción, a casa de Jorge Plaza de los Reyes Neira y será alumno del Colegio Charles de Gaulle.

Mary Alexander, de Illinois, a Concepción, a casa de Ernesto Núñez Núñez y concurrirá al Liceo Experimental de Niñas.

Vivirán en hogares chilenos

Ayer arribó a Los Cerrillos, vía LAN Chile, un grupo de once estudiantes norteamericanos que durante un año y medio vivirán en hogares chilenos, asistiendo a clases en escuelas del país. En el grabado, aparecen a su llegada Linda L. Batchelder, Judith A. Benton, Cynthia D. Bowers, Joyce G. Bowers, John F. Coppola, Dennis N. Drogseth, Jeanne E. Ryan, Carl J. Strom, Jane Wild, Paul M. Witt y Mary Alexander.

En Concepción se realizarán Segundas Semanas Sociales

RECABAN CONCURSO DE LA CEPAL.

El secretario ejecutivo de las Semanas Sociales de Chile, Sergio Wilson Petit, agradeció a la CEPAL la acogida proporcionada a la realización de la Semana Social de 1963, celebrada en diciembre del año pasado en esta capital, "lo que tuvo una valiosa concreción en el trabajo presentado que le cupo a Rubén Utría, director de la División de Asuntos Sociales, sobre el tema "La participación popular en la aceleración del desarrollo económico y social".

En comunicación enviada al secretario ejecutivo de la CEPAL, Dr. Antonio Mayobre, Wilson señala que "de acuerdo con los planes trazados y alentados por el éxito que alcanzó la Primera Semana Social, estamos empeñados en dar una estructura definitiva y permanente a la organización de las Semanas Sociales de Chile, para lo cual, desde ya, recabamos su concurso personal y el de CEPAL".

Al informarle al Dr. Mayobre que la Segunda Semana Social de Chile tendrá lugar en Concepción en el mes de noviembre del presente año, dice el señor Wilson que "nos adelantamos a solicitarle su participación, así como la de otros expertos de CEPAL interesados en esta iniciativa. Tan pronto se determine en definitiva el tema que se abordará, lo pondremos en su conocimiento".

En iguales términos el señor Wilson se dirigió al representante residente de la Junta de Asistencia Técnica y Director del Programa del Fondo Especial de las Naciones Unidas, Adriano García. Al adjuntarle los antecedentes, informes y conclusiones de la Primera Semana Social de Chile, Wilson lo invita a participar en la Segunda Semana, que se celebrará este año.

Todos los trabajos y conclusiones están a disposición de los interesados en la Secretaría Ejecutiva de las Semanas Sociales de Chile, Nueva York 25, oficina 304.

EDUCACION

NUEVAS ESCUELAS TECNICAS.— Durante el próximo período escolar 1964, entrarán en funciones nuevos planteles de la educación profesional y técnica. En la capital, en la Gran Avenida —Paradero 19— funcionará por primera vez en el país la Escuela Industrial de Electrotecnia. En San Fernando comenzará sus actividades un Instituto Comercial, en el edificio que actualmente ocupa el Internado de la Escuela Técnica Femenina. Y en Constitución, en el inmueble que dejará vacante el Internado de la Escuela Industrial, quedará instalada una Escuela Técnica Femenina. Se busca actualmente edificios en San Bernardo y en Concepción, para instalar un Instituto Comercial y una Escuela Industrial, respectivamente.

MODERNA ESC. PRIMARIA.— El Presidente de la República firmó el decreto promulgatorio de la ley que autoriza entregar un sitio fiscal ubicado en calle San Francisco a la Sociedad Constructora de Establecimientos Educacionales. En dicho lugar, se levantará un moderno edificio reservado a la Escuela Primaria N.o 5, el cual contará con todos los adelantos pedagógicos, amplias salas de clases, gimnasio, salas de trabajos manuales y otras dependencias, incluso casa-habitación para el Director.

HOMENAJE A LA MEMORIA DEL DR. HUGO LEA-PLAZA

El Comité de Acción Preventiva acordó rendir homenaje a su ex presidente y uno de los fundadores, doctor Hugo Lea Plaza, fallecido el 21 de Diciembre. Al mismo tiempo designó directora honoraria a Marta Gaete de Lea Plaza, viuda del extinto y dejó una comisión que le presentará verbalmente las condolencias de la institución.

El Comité tiene a su cargo las instituciones de carácter educativo a través del juego dirigido, como son los clubes de niños.

Presidió la reunión el director Luis Vera, en ausencia del titular, Narciso Morales.

UN MUERTO FUE SALDO DE UNA RIÑA EN CLUB SOCIAL DE SANTA ROSA

En el interior del Club Social ubicado en Santa Rosa N.o 1[illegible], de propiedad de Nicolás [illegible], por una discusión por [illegible], se suscitó una riña [illegible] más o menos 10 individuos que ocupaban una mesa, resultando Antonio Nelio [illegible], de 22 años de edad, [illegible] obrero, con una herida [illegible] en el primer espacio intercostal derecho, que le produjo un derrame interno y asfixia, falleciendo a las 4 de la madrugada de ayer, en la Posta del Hospital Barros Luco.

Fueron detenidos Luis Cuevas Benavente, 22 años de edad, soltero, sastre; María Sepúlveda Norambuena, 22 años, soltera, y Alberto Figueroa Neira, 23 años de edad, soltero, los que ocupaban la mesa junto al occiso en el establecimiento antes indicado. El arma no fue posible ubicarla, a pesar del intenso registro de que fue objeto el club social de Santa Rosa N.o 3677.

MENOR PERECIO ELECTROCUTADO

Angel Custodio Pino Aranda, de un año y cinco meses de edad, murió electrocutado al tomar contacto con un cable eléctrico, mientras buscaba una pelota que había caído bajo una cama. El accidente se produjo en el domicilio del menor, ubicado en calle Irán N.o 321, cuando éste aprovechó un descuido de sus padres para ir en busca de su pelota.

TRAGICA MUERTE DE OBRERO DE PAIPOTE

En el Hospital de La Serena dejó de existir el obrero Guillermo Martínez Cortés, de [illegible] años de edad, quien resultó con una grave fractura en el cráneo, al caer desde una altura de siete metros, mientras laboreba en la Fundición de Paipote. Martínez Cortés falleció mientras era atendido de urgencia, en el establecimiento hospitalario indicado.

CON ARMA BLANCA MATO A SU AMIGO

Personal de la Tenencia Vega Central, detuvo a Yolanda [illegible] Navarrete, 22 años de edad, soltera, domiciliada en [illegible] Pérez N.o 6725, porque [illegible] antes, frente al Hotel "Pacífico", ubicado en Arteaga N.o 679, sostuvo una riña con su convivente [illegible] Alberto Labarca Acosta, 26 años, el cual intentó agredirla, siendo repelido en su acción por la detenida, usando para ello un cuchillo, ocasionándole una herida punzante a la altura de la tetilla izquierda, que le ocasionó la muerte en la posta del Hospital José Joaquín Aguirre.

FALLECIO VICTIMA DE ATROPELLAMIENTO

Falleció en la Posta del Hospital José Joaquín Aguirre, [illegible] Catalán Gacitúa, [illegible] momentos antes había sido atropellado por el bus [illegible] 2079, del recorrido "Yarur Conchalí", conducido por Marcial Poblete Navarro.

El accidente se produjo en Avenida Recoleta al llegar a la calle Joaquín Aguirre Luco.

ESTREMECEDOR DRAMA FAMILIAR EN QUILPUE

[illegible] Reté Vargas Varas, de [illegible] disparó un tiro de [illegible] contra su pequeño hijo de seis años, Patricio Varela Molina, hariendo luego lo mismo contra su esposa, Juana [illegible] Tapia, a continuación de lo cual se suicidó al [illegible] el arma contra su sien [illegible]. Todo esto ocurrió en el hogar de esta familia, en la localidad de Quilpué.

La cónyuge falleció cuando era operada de urgencia, en el hospital de Viña del Mar. El menor quedó internado con carácter reservado.

Varas dejó tres cartas, pero su contenido no fue dado a conocer por la policía.

INCENDIO DESTRUYO INMUEBLE EN VIÑA

[illegible] violento incendio redujo a cenizas el inmueble ocupado por la Sociedad Limitada [illegible], ubicado en calle Diez [illegible] 695.

[illegible] detenido por Carabineros, Segundo Zelaya, fogonero de la entidad comercial [illegible] por la responsabilidad que le pueda caber en el siniestro.

Concurrieron al lugar del incendio cuatro Compañías de Bomberos de Viña del Mar. Con lesiones leves resultó el voluntario Héctor Roldán Páez. Los daños no fueron calculados, ya que el propietario se encontraba en la capital.

MARIA ADASME LEYTON FUE FAVORECIDA EL SABADO CON EL PREMIO DEL CONCURSO "VIVA GRATIS UN MES"

La nueva premiada vive en la calle San Luis N.o 1398, casa 13.— Hoy será entrevistada por los organizadores del Concurso.— La familia favorecida la semana anterior, con residencia en la calle Van Buren 2815, Valparaíso, solicita que el premio le sea enviado a la Agencia de LA NACION, en el puerto.

MARIA ADASME LEYTON, con residencia en la calle San Luis 1348, casa 13, con cédula de identidad 1620023, de Santiago, es la feliz ganadora del Concurso VIVA GRATIS UN MES, correspondiente a la semana que acaba de finalizar.

Su cupón, fue sacado de la urna, durante el show semanal que tuvo lugar después de las 21 horas, en el auditórium de Radio del Pacífico, que conjuntamente con LA NACION, han organizado este concurso.

María Adasme Leyton, recibirá pues, el premio del Concurso VIVA GRATIS UN MES, que es obsequiado por Auto Servicio Económico —ASE—, de calle Catedral esquina Maturana. El premio comprende todos los artículos alimenticios y otros de uso hogareño, que le permite a una familia vivir gratis durante un mes.

Hoy día será visitada en su hogar por los representantes de LA NACION, quienes la entrevistarán y acordarán la fecha de entrega del valioso premio.

El nombre de Auto Servicio Económico —ASE—, es una garantía de la calidad de cada uno de los comestibles que le serán entregados en las próximas horas, por los personeros de nuestro diario y un representante de ASE.

EL SORTEO DEL SABADO

Numeroso público se dio cita en la noche del sábado al auditórium de la popular emisora del Portal F. Concha, Radio del Pacífico, para presenciar el concurso y el show semanal en el que participan destacados elementos del ambiente artístico santiaguino.

Durante el desarrollo, a los asistentes se les obsequiaron premios donados por Vinos VIU, Virutillas MANLAC, Sopas IPAL y medias LABAN, además de entradas para los cines.

EXPECTACION POR EL SORTEO

Al procederse a sacar el cupón premiado con el contundente obsequio del Concurso VIVA GRATIS UN MES, reinó, como en anteriores oportunidades gran expectación en el auditorio.

Antes de sacar el cupón premiado se fueron diez cupones al agua, los que correspondieron a las siguientes personas:

Isolina Díaz, de Santiago.
María Luz Semont, de Stgo.
Marú de Cerda, de Santiago.
María Salazar, de Santiago.
Tito Bravo, de Santiago.
Clotilde Godoy, de Santiago.
Adriana de Morales, de Stgo.
Baldomero Estay, de Santiago.
Flor Barraza, de Santiago.
Cristina Nijo, de Santiago.

EL SORTEO DE ESTA SEMANA

En los buzones instalados en el hall principal de LA NACION, Agustinas 1269; en Radio del Pacífico, Portal Fernández Concha; en Auto Servicio Económico, Catedral esquina Maturana; en la Agencia de LA NACION en Valparaíso, Blanco 1161, se están recibiendo los cupones para el sorteo de esta semana del Concurso VIVA GRATIS UN MES.

Los lectores de provincia pueden enviar sus cupones a nombre del Concurso a nuestra casilla 81-D, Santiago.

PREMIADO DE VALPARAISO

La señora Matilde Herrera de Pinto, madre de la menor de siete años, Patricia Pinto Herrera, cuyo cupón salió sorteado el sábado 1.o de febrero con el premio del Concurso VIVA GRATIS UN MES, envió a LA NACION una carta agradeciendo anticipadamente.

En su carta la señora Herrera de Pinto confirma su dirección, calle Van Buren 2815, Valparaíso, y solicita que el premio sea enviado a la Agencia de LA NACION en Valparaíso, para proceder a retirarlo. En su nota hace votos por la ventura personal de los organizadores del Concurso; destaca el sentido social y altruista que éste tiene, y en nombre de su hija Patricia, agradece el haber salido premiada.

Delegación de Universidad de Chile estudiará proceso económico de Cuba

GRUPO ES INTEGRADO POR 16 PERSONAS.

Una delegación de 16 personas, entre las que figuran profesores, ayudantes de profesores y alumnos de la Escuela de Economía de la Universidad de Chile, se dirigirá hoy a Cuba, con el propósito de estudiar el proceso económico de ese país. Está compuesta de las siguientes personas: Helio Varela, profesor de Economía de la Escuela de Periodismo; Sergio Maurín y Gastón Díaz, ayudantes de profesores de la Escuela de Economía de la Universidad de Chile; Jorge Berríos, Jorge Leiva, José Morales, Alexis Guardia, Marco Colodro, Sergio Arensburg, Reinaldo Sapag, Pedro Zavelev, Alexander Schejtman, Ana Saavedra, Gerardo Vidaurre, Roberto Moreno y Hernán Martínez, estudiantes avanzados de la Escuela de Economía de la Universidad de Chile.

La información de la partida fue dada a conocer a la prensa por la Embajada de Cuba en Santiago.

Pensiones concedidas en el mes de diciembre de 1963 por el Servicio de Seguro Social

El H. Consejo, en Sesión N.o 5 de 3 de febrero de 1964, aprobó las siguientes pensiones concedidas en el mes de diciembre de 1963, a los siguientes asegurados de la Institución, en conformidad a las nóminas correspondientes, cuyo resumen se inserta a continuación:

1.064 Pensiones de Vejez, por un monto mensual de ...	E° 41.385,70
PROMEDIO ...	38,90
174 Pensiones de Invalidez, por un monto mensual de ...	7.973,79
PROMEDIO ...	45,83
358 Pensiones de Viudez, por un monto mensual de ...	8.838,72
PROMEDIO ...	24,68
107 Pensiones de Orfandad, por un monto mensual de ...	650,56
PROMEDIO ...	6,08
22 Pensiones concedidas de acuerdo con la Ley 10.986 con concurrencia de otras Cajas hasta enterar la cantidad calculada conforme a la Ley 10.383. Monto mensual que corresponde al SSS	648,31
PROMEDIO ...	29,46
102 Concurrencias a pensiones otorgadas por otras Cajas de Previsión, de acuerdo con las leyes 10.986 y 12.987 ...	2.683,91
PROMEDIO ...	26,31

TOTAL: 1.725 PENSIONES CONCEDIDAS
102 CONCURRENCIAS

Las diez pensiones de monto más alto concedidas en el mes, corresponden a los siguientes asegurados:

MANUEL VALDIVIA D., Vejez, por ...	E° 170,67
HILARION SOLIS F., Invalidez, por ...	164,67
SATURNINO OCAMPO S., Invalidez, por ...	156,08
LUIS G. VALDIVIA, Invalidez, por ...	139,07
PEDRO ARAYA S., Invalidez, por ...	137,59
PEDRO LOPEZ M., Invalidez, por ...	136,13
MARCOS BECERRA P., Invalidez, por ...	135,38
JOSE C. VALDEBENITO F., Vejez, por ...	131,68
MANUEL DUQUE Z., Invalidez, por ...	127,83
JOSE N. SAAVEDRA C., Vejez, por ...	116,84

NUMERO DE PENSIONES PAGADAS EN EL MES: 169.097
MONTO: E° 6.475.933,66

BENEFICIOS DEL D.F.L. N° 243 DURANTE EL MES DE DICIEMBRE

Beneficios DFL 243	TOTALES	TERMINO MEDIO
836 Auxilios de Cesantía ...	E° 186.431,—	E° 223,00
1.086 Indemnización Años de Servicio ...	133.229,71	122,67

CONSEJO DE DEFENSA DEL ESTADO

DEPTO. DE COBRANZA JUDICIAL DE IMPUESTOS

D I R E C C I O N

DE CONFORMIDAD CON LO DISPUESTO EN EL CODIGO TRIBUTARIO, SE PONE EN CONOCIMIENTO DE LOS DEUDORES MOROSOS DE CONTRIBUCIONES DE BIENES RAICES, DE LA COMUNA DE OSORNO, DE LA PROVINCIA DE OSORNO, QUE EN EL DIARIO OFICIAL DE HOY SE PUBLICA EL AVISO DE REMATE DE LOS INMUEBLES QUE ADEUDAN CONTRIBUCIONES EN DICHA COMUNA.

DIRECTOR - ABOGADO

SANTIAGO, 10 de febrero de 1964.

"Prodigioso mecanismo" de la memoria.

[illegible] memoria del hombre posee [illegible] sistemas de almacenamiento. Todo lo que percibimos [illegible] exterior se archiva en [illegible] compacto' [illegible] posterior referencia.

[illegible] Selecciones del Reader's [illegible] de febrero el artículo [illegible] y por qué [illegible] que olvidamos los es[illegible] se hacen respecto a [illegible] de la memoria y los [illegible] que esta deja en nuestra [illegible]

[illegible] Selecciones de febrero.

JUBILADOS ANALIZARAN SU SITUACION

La Asociación de Jubilados de Correos y Telégrafos y la Asociación Nacional de Jubilados Civiles del Estado se reunirán el próximo miércoles para tratar aspectos de la Ley 10.343.

La reunión se efectuará a las 17.30 horas, en Huérfanos 1223, oficina 5.

Rápidas Colocaciones de Vidrios

A DOMICILIO

Cualquiera cantidad en cualquier punto de Santiago.

LIRA 617 - FONO 30403

Vidrios Planos Giraudo

[illegible] a los niños a cruzar [illegible] mirar a ambos [illegible] cruzar perpendicu[illegible] en las esquinas, [illegible] los pies y sólo [illegible] con la luz verde

MERLUCITA por flash

Rica, y trae recados del mar...

LA NACION Empresa Periodística "LA NACION", fundada el 14 de enero de 1917.— AGUSTINAS 1269.— TELEFONO 82222.— CASILLA 81-D

PRESIDENTE DEL CONSEJO: José Miguel Prado Valdés. DIRECTOR: Osvaldo Sagüés O.

Guantánamo sin agua

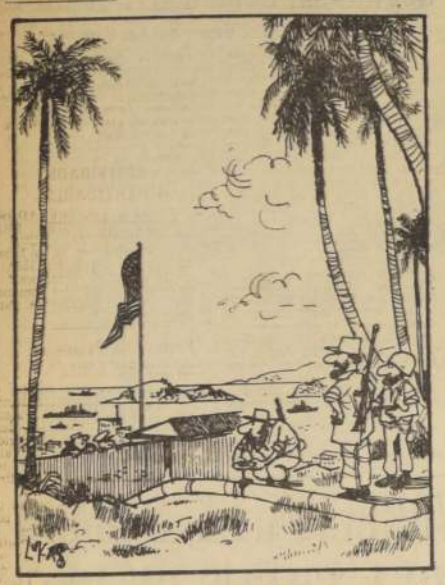

—No serán camaradas, pero van a tener que andar barbudos...

De ayer, de hoy, de siempre

PRESENCIA DE JOAQUIN EDWARDS BELLO

¡Qué bello gesto el de **Tito Mundt** de rendir un homenaje "in vivo" a nuestro viejo amigo **Joaquín Edwards Bello**! Nada más oportuno de recordarlo, un día jueves, para satisfacer en algo esa ausencia de los **"Jueves de Joaquín Edwards"**, que los santiaguinos devoraban con ansias hace poco.

Joaquín, como dice Alex Varela Caballero, es el croniqueur más enciclopédico del mundo. Es como **Arthur Bryant**, del **"Sprere"** o del **"Ilustrated London News"**, tocando siempre temas interesantes con toda sutileza y liviandad de espíritu. En su juventud fue "l'enfant gate" de Santiago, un apuesto muchacho porteño que asomaba todos los años en las vísperas del dieciocho y que con **Emilio y Oscar**, sus hermanos, traían el grito de la moda británica, con sus canotiers ornados con cintas de los grandes colegios de Inglaterra. Me parece verlos a estos simpáticos porteños parados en la esquina de **Gath & Chávez** trayéndonos noticias de sport e infundiendo en nosotros inquietud por todo lo europeo, por viajes, por carreras, por teatros.

Augusto Iglesias ya escribió una brillante crónica sobre Joaquín; ahora lo hace **Tito Mundt**, con esa diafanidad de "causeur" parisién. Es noble y sale del corazón el retrato que hace de nuestro amigo. Demuestra sincera fraternidad en la prensa, actitud que el público también endosa.

EL MARTIR Y EL HIJO

De colegiales nos reuníamos siempre en los alrededores de la **fábrica de gas**, en ruta para el **Liceo de Aplicación**. Hace poco, nos conmovió un artículo de Spikin Howard, en que recuerda el heroísmo de su padre, mártir de esa industria.

Los ingleses siempre han sido humanitarios. Dejan su calma a un lado y abrazan el peligro. Don **Alberto Spikin** no vaciló un momento en arrojarse a uno de esos inmensos cilindros en que se almacena el gas, porque estimó su deber salvar dos vidas de jóvenes obreros, que sufrieron los efectos de emanaciones letales. Un **Bala Klava**, todavía más heroico.

Sólidos y aguerridos estos "pioneers" británicos de nuestra industria. Eran buenos educadores esos ingenieros del gas que se llamaban **Spikin, Pettit o Brown**. Nos enseñaron las reglas del fútbol, del tenis y del cricket, se adentraron en nuestras almas de adolescentes y formaron, como otros, con su ejemplo, una generación de "jolly good fellows", muy raleada ahora por el tiempo, pero que nuestro compañero de redacción ha despertado recordándonos con amor filial esa calle de San Miguel, donde también conocimos a ese buen inglés de Maidstone, que dio su vida por los nuestros.

DR. LUIS DE LA CARRERA

Así se triunfa en España

Una muchachita chilena, con poco más de 16 años, acaba de triunfar como pintora en España. Se trata de Carmen Guzmán, hija de Jorge Guzmán Hernández, dueño de la Agencia de Publicidad "Extensa" y ex dueño de "Conquistador" en Santiago y más tarde en Madrid.

Yo estuve con Carmen hace tres años. Era una muchachita silenciosa que comenzaba a dibujar tímidamente. Unos cuantos trazos rápidos para dar lo básico de la imagen. Nada de cosas rebuscadas, ni de incursiones en los ya excesivamente recorridos vericuetos del academismo. Un impresionismo natural, y antes que nada, una frescura, una espontaneidad, una soltura juvenil para manejar los pinceles. No se le veía influencia alguna. Unicamente destreza natural para trabajar con las líneas y los colores que delataban a la pintora nata que no había pasado por escuela ni academia alguna. Trabajo primero con su padre haciendo dibujos de propaganda y más tarde tomó la paleta y los pinceles y hurgó por su cuenta en otros terrenos.

Recuerda, no se por qué, la ingenuidad del aduanero Rousseau y el mismo tono infantil para ver las cosas. Sus personajes, sus perros, sus mares, sus jardines y sus animales, tienen algo de mono animado y de paisaje de la infancia. Es lo anti agrio y lo anti negro. Es la frescura auténtica de la adolescencia que no conoce aún los rictus amargos ni las arrugas antes de tiempo.

Derrocha pureza, liviandad y alegría. Daba gusto ver sus cuadros colgados en la oficina de su padre. Era como pasear a través de una fantasía que no conocía más maestros que la intuición misma. Buscaba los colores sin consejos de nadie y los iba extendiendo sobre la tela como si una fuerza mágica le empujara la mano.

Yo le dije en 1960:

—Dedicate a la pintura en serio... Deja que salte a los cuadros y se encarame como un mono titi lo que llevas dentro... No recibas consejos de nadie... Actúa espontáneamente... Sáltate las reglas y los maestros...

Ahora, por el cable veo que ha tenido un éxito rotundo. Y no en un pueblecito de provincia, sino en el mismo Madrid, que se da el lujo de tener una pinacoteca más importante que el Louvre, como es el Prado, y donde triunfar en el terreno pictórico no tiene nada de fácil.

Y me la imagino, sin ver las fotos del día que se inauguró la exposición, con su cara irremediable de colegiala que en vez de una serie de cuadros estupendos cree haber hecho una diablura escolar. Y estoy seguro que los dedos no los tiene manchados

Intolerable

Los reiterados incidentes provocados por elementos del FRAP en la ciudad de Curicó revelan el claro propósito de crear allí, con motivo de la próxima elección complementaria de un diputado, un ambiente de violencia propicio a los más insospechados desbordes.

Centenares de individuos desplazados por tren desde Santiago y que se autodenominan "fuerzas de choque" de la organización frapista, han aprovechado su permanencia en Curicó, hasta donde han llegado sin saberse qué designios los animan, para cometer toda clase de desmanes y tropelías en contra de los pacíficos ciudadanos que son los "dueños de casa" y que, en abierto ejercicio de sus derechos, expresan su adhesión a los principios democráticos.

Se creía, y con razón, que la natural y favorable evolución experimentada por la cultura cívica de nuestro país, había erradicado definitivamente ciertas prácticas bochornosas que ensombrecieron nuestras luchas políticas en el pasado.

Los censurables sucesos ocurridos en Curicó demuestran, sin embargo, que existe todavía el ánimo manifiesto de retroceder en el tiempo, volviéndolos a repetir.

En un país esencialmente democrático como es el nuestro, no se concibe ni justifica la existencia de organizaciones políticas armadas al servicio de determinadas tendencias partidistas.

Son ellas una negación de la democracia. Una regresión a los métodos y usanzas totalitarios, cuya sepultación costó el sacrificio de millones de vidas humanas.

Los incidentes, sin embargo, ocurridos en Curicó, son indicios de que hay interesados en que ellos exhiban nuevamente entre nosotros su siniestra faz.

Lo cual es, simplemente, intolerable.

Sesenta años sin dormir

por ALBERTO SPIKIN-HOWARD

El obrero agrícola Vicente Dámaso Medina Pavez, español, de sesenta y cuatro años de edad, lleva sesenta sin dormir. A partir de los cuatro, y por una misteriosa enfermedad, jamás ha podido conciliar el sueño. Ningún médico consiguió curarle de este insomnio rebelde a todo tratamiento y a cualquiera droga hipnótica.

Al comienzo de la primavera este hombre extraño sangra por las uñas de las manos y los pies, como un estigmatizado, y se le inflaman las venas por exceso de sangre.

A pesar de estas anomalías los médicos opinan que podrá llegar a centenario con la misma agilidad que tiene ahora.

Actualmente se dedica a recorrer España a pie, de día y de noche. Un galeno que lo examinó en Ecija, comprobó que no había dormido durante los tres días de su estada allí. A pesar de esto, al emprender su marcha se encontraba en perfectas condiciones de salud. Declara que las noches se le hacen interminable e insoportablemente largas y busca la compañía de parroquianos trasnochadores, en figones y fondas, para acortar las veladas nocturnas, conversando.

Este insomnio destruye de golpe todas nuestras teorías acerca de la necesidad fisiológica del sueño, como reparador indispensable de las fuerzas vitales, o, como también se sostiene, el descanso obligado del sistema nervioso, que consigue la eliminación de las substancias tóxicas acumuladas durante la vigilia.

Todo el mundo se queja cuando no ha dormido lo suficiente y, sin embargo, se ha podido observar que el malestar que acusan los que duermen poco, se debe más bien a la idea que tienen de la falta que les hace el sueño, que al poco dormir en sí mismo; una especie de neurosis reaccional, motivada por este conocimiento.

El recién nacido duerme casi todo el día, y el anciano lo va haciendo cada vez menos, con el transcurso de la edad. Opinan los psicólogos que éstos últimos, inconscientemente temerosos de "el sueño eterno", acortan deliberadamente las horas de reposo. La vida es en sí, vigilia, y ellos ya la saben muy cerca de su término.

Aterra pensar que en el curso de los sesenta años, término medio de la vida entre nosotros, nos hemos pasado durmiendo la tercera parte, veinte años, por lo menos.

La inquietud, la angustia, la pena, desvelan. La satisfacción, el bienestar económico, la buena salud, el amor correspondido, permiten dormir a pierna suelta.

Napoleón se jactaba de dormir parcamente, de cuatro a cinco horas, y de hacerlo cuando quería. En efecto, solía quedarse dormido por unos cuantos minutos en presencia de cualquiera. Hoy sabemos que sufría de narcolepsia, un síntoma asociado a la epilepsia, que provoca ese llamado "sueño invencible", de escasa duración, una especie de pausa psíquica. La vanidad incurable y patológica del Corso, bien fundada, por lo demás, le permitía creer virtud lo que era en efecto enfermedad o tara.

Me parece casi un axioma que el chileno en general duerma harto menos de lo que se considera fisiológicamente indispensable. Todo el mundo entre nosotros se acuesta tarde y —lo que es más asombroso— los niños acompañan a los adultos en estas veladas de insomnio. Es un pueblo el nuestro —se ha dicho— con un crónico déficit de sueño.

Entre el pueblo es muy frecuente observar el bostezo que llaman "cuerpo cortado" y las muestras de la pituita que acompaña a los trasnochadores, se ve como señal de su paso en todas las calles de la ciudad. Para no referirnos al hecho en nuestras propias palabras lo hacemos en las del muy ilustre don Diego Portales, que no tenía "pelos en la lengua":

—"Ya me parece, comadre, que nos estamos pasando tan buenos ratos, y que en medio de la conversación, me le quedo dormido y la Luisa y la Jesús mandan que me prendan la linterna para despedirme, porque les he revuelto el estómago con mi tos y lo demás que se sigue, que nuestros padres echaban en el pañuelo y nosotros en la escupidera."

Los grandes poetas Shakespeare y Calderón compararon la vida con el sueño. El primero dijo en "Macbeth": "Life is but and empty dream" (La vida no es sino un sueño vacío) o, con increíble belleza en el idioma original: "We are of such stuff as dreams are made off" (Estamos hechos de la materia de los sueños), y el español, en sus verso famosos: "...y toda la vida es sueño y los sueños, sueños son".

Pedro Prado tenía sobre la chimenea, a manera de emblema, la frase: "Sólo despierta el que ha soñado", es decir, no hay "realidad", sino la del poeta, la del artista.

Para los místicos, morir es un despertar, y Manrique supone al hombre dormido, cuando le amonesta con sus versos inmortales: "recuerde el alma dormida | avive el seso y despierte | contemplando | cómo se pasa la vida | cómo se viene la muerte | tan callando".

Pero fue Freud el que categorizó el sueño y lo elevó a su altísima importancia científica, cuando afirmó que "los sueños son la realización de nuestros deseos, y su interpretación, nada menos que uno de los caminos reales para el conocimiento del alma".

Los foros, expresión democrática

La decisión de incluir, paralelo a la realización de programas de cultura popular propiciados por diversas universidades del país, el funcionamiento de foros abiertos al público para debatir en ellos diversos problemas de interés general, responde a una inclinación muy característica de nuestro espíritu en cuanto a pretender siempre dilucidarlos con pleno conocimiento y concurso de la opinión pública.

En realidad el grado de cultura democrática de una nación se mide, antes que nada, por su inquietud de análisis, por su facultad de razonar sin prejuicios, por su independencia de criterio para apreciar los objetivos externos de la vida, y por su aptitud para aceptar o rechazar estos últimos sin la coacción de consignas ni servidumbres dogmáticas.

En el mundo movedizo en que hoy vivimos, muchos de los factores que contribuyen a hacer insegura la existencia del hombre derivan del mutuo acoplamiento de ambiciones y odiosidades, amparadas por la ignorancia crédula y por la crónica ausencia de una capacidad realmente constructiva de imaginación.

Es esto lo que ha hecho posible, apoyándose para ello en los sentimientos confusos y mal definidos de muchas gentes que aspiran a producir cambios sin una voluntad orgánica que los precise, el ahe-rrojsmiento en muchos países de la libertad de espíritu y su grosera sustitución material por regímenes en que ésta se ve burlada y contrahecha.

La proliferación de semiverdades y semimentiras, que buscan un afincamiento aparentemente razonable en la emotividad informe de las masas, es el seguro refugio que encuentran las dictaduras de todas partes para surgir y perpetuarse.

En las dictaduras, sean del color que sean, negras, rojas o moradas, sólo los dictadores hablan y los demás escuchan. Todo diálogo está interrumpido. Ellos son los únicos dueños de la verdad y los únicos que monologan acerca de la razón y monopolizan su sentido.

De allí que ninguna búsqueda desinteresada de la felicidad del hombre pueda hacerse a espaldas o con deliberado desconocimiento de la opinión.

La defensa activa, pues, de su recta integridad, y de los sanos recursos adecuados para expresarla, debe ser la obligación primordial de toda sociedad democrática.

Ningún mal dejará de ser llevadero mientras exista la libertad. Pues que es ella la única luz capaz de alumbrar el camino para eliminarlo.

Sin libertad, ninguna fórmula de convivencia humana resulta digna de adoptarse. Ni aún a pretexto de conducirnos de la mano y con los ojos cerrados al Jardín de las Hesperides de la felicidad y la justicia.

B.

Ampliacion de zona pisquera

Por decreto N.o 16, publicado en el "Diario Oficial" con fecha 21 de enero último, el Ministerio de Agricultura amplió la zona pisquera dentro de la provincia de Coquimbo.

En verdad, tanto las necesidades de consumo interno, cuanto las posibilidades de una exportación, recomiendan el aumento de la producción. El pisco chileno es un producto sano, de aceptación siempre creciente. Las medidas de control de la producción han permitido mejorar su calidad. En el futuro el consumo tiende a aumentar y estas posibilidades hay que prevenirlas con

departamentos de Illapel y Combarbalá, o sea, la parte meridional de la vasta provincia de Coquimbo. También otros sectores de Ovalle y de Elqui no comprendidos hasta ahora.

Procede abrir un paréntesis y recordar la producción de vino. Ella también está sujeta a una limitación tácita, en forma de restricción a los nuevos plantíos de viñedos. Medida que tiene algunos decenios de antigüedad y que fuera dictada por una crisis, que ya hace mucho tiempo pertenece a la historia. Cierto es que también en años recientes suele haber

descuidar las perspectivas de algo que es tal vez el producto más noble del suelo chileno.

Trátese del pisco o de los vinos, tendrá que llegar el momento de una exportación en grande. El Area de Libre Comercio en nuestro continente, o un estímulo de la colocación en Europa u otras partes, son expectativas ciertas y seguras. Se ha dicho que el comercio internacional es una calle de doble vía, de suerte que si hay países que quieren vendernos a nosotros y, en efecto, lo logran, también habrán de surtirse de productos

De la Semana Internacional

por RODRIGO GONZALEZ ALLENDES

Francia, "a la recherche du temp perdu".— Las provocaciones de Fidel y la paciencia del Tío Sam.— Voto de Chile en la OEA y ligerezas de la prensa panameña.

En la llamada "sed de gloria", se ha creído ver la causa determinante de ciertas actitudes desconcertantes o simplemente absurdas, de los grandes conductores de pueblos. Así, la campaña de Napoleón en contra de Rusia, en 1812; el insólito ataque de Mussolini en contra de Francia; el de Rusia, contra Finlandia; el de Hitler contra Rusia; el de Hirohito en contra de los Estados Unidos. Todos ellos, en una sola jugada, arriesgaron cuanto habían ganado anteriormente.

Algo de esto parece explicar ciertas actitudes espectacularmente disonantes del Presidente francés Charles de Gaulle.

Pero, en su caso, hay más: el empeño, sostenido tozudamente, de ir a la "recherche du temp perdu".

Con la mente puesta en este objetivo, se decidió a terminar con el desangre de la guerra colonial en Africa y en el Lejano Oriente. Gran cosa, sin duda, porque las inmensas economías logradas mediante esa paz, le han permitido colocar los cimientos del regreso de Francia al área de las grandes potencias rectoras del mundo.

Se advierte, sin esfuerzos, que De Gaulle sabe lo que quiere; que va hacia adelante, sin medir los obstáculos, ni inquietarse por su precio. Su obstinación aparece sostenida por el férreo carácter de quien fue capaz de sobreponerse al dolor de ser desoído por sus

GENERAL DE GAULLE
a la recherche du temp perdu

compañeros de armas, cuando aconsejó que se mecanizara el ejército galo; de quien soportó estoicamente los desaires de Roosevelt; y de quien se apartara del Gobierno de Francia, hasta "que estuviera preparada para ser gobernada".

Ya logró varias cosas, porque ellas son comunes para Francia, aunque la molestado al resto de sus manieros geográficos del Mundo. Eliminó a Gran Bretaña del Mercado Común; restableció la amistad con Rusia Occidental; inició y continuó sus experimentos atómicos y se prepara para entrar con dignidad al Club Nuclear; ha eliminado en parte, la influencia de los Estados Unidos en Francia; tiene una interpretación netamente personal del cumplimiento de sus obligaciones en la OTAN, y, recientemente, ha reconocido a China Colorada.

Como si esto no fuera suficiente, proyecta la unión de Gran Bretaña con el Continente, poniendo así término a su insularidad.

La línea Maginot, los fiascos de Roosevelt, las desafortunadas guerras coloniales, Oriente y en Africa, la invasión nazi, los años de ocupación, el saqueo de sus riquezas, todo eso, forman parte del tiempo perdido por Francia.

Y De Gaulle se encuentra en la caza del tiempo perdido, en último término, de la gloria.

●

Fidel Castro ha retomado bríos después de su última visita a Moscú.

Mientras parecía inclinarse hacia Pekín, en la lucha por la preeminencia del comunismo mundial, y mientras con-

FIDEL CASTRO RUZ
sigue creando problemas

taba con que Mao Tse Tung no podía proporcionarle ni la ayuda ni el respaldo de Khrushchev, Fidel se mantuvo tranquilo y casi amistoso con USA.

Pero desde que se decidió a reanudar el diálogo cordial con Nikita y postergar por quizás cuánto tiempo su deseo de dar dos bofetadas al líder ruso que le quitó, sin aviso, la cohetería atómica, se ha transformado en un gran activista del desorden en el Caribe.

Es un proceso curioso porque exhibe una muestra del ambidextrismo comunista: mientras Nikita se arregla con los Estados Unidos, reanuda vínculos cordiales con Castro nada más que para que éste cree problemas casi insolubles en nuestra área.

Cuatro pesqueros cubanos fueron sorprendidos por fuerzas costeras de los Estados Unidos e internados. Es un caso normal. Lo ha hecho México en contra de los Estados Unidos. Lo ha hecho Ecuador en contra de los Estados Unidos. Y ni en uno ni en otro caso se ha hablado de violencias innecesarias ni se ha recurrido a una terminología absurdamente ofensiva.

En cambio, el líder cubano no entiende así las cosas. Sus barcos pueden entrar a las aguas territoriales americanas y nadie los puede hacer objeto de vigilancia o sanción. Y si no ocurren las cosas como él las desea, habla de imperialismo, de gangsterismo, insulta con increíble violencia... y toma medidas peligrosas.

Sin que pueda compadecerse una actitud simplemente policial, inspectiva, en especie de beligerancia declarada, Cuba de Castro ha suministro de armas a la base naval de Guantánamo, "hasta que los americanos devuelvan los botes de los pescadores". En otras palabras, un ultimátum.

Los americanos, desde luego, tienen su filosofía y, alguna medida importante, previsores; tienen algo importante como para suspender mientras tomaban medidas para reemplazar el ministro de que se les ha hecho.

Sin embargo, no puede negarse que el planteamiento desproporcionado entre acciones de inestabilidad de la paz americana y que la cronizada protesta cubana rusa por la retención de barcos da que pensar en una incursión concebida en el reciente encuentro de Moscú.

La paciencia de los Estados Unidos, es de desesperar, durar más que lo que soportan los líderes cubanos y rusos. Pareciera que se trata de fomentar el escándalo de Guatemala con una media de premeditada en la isla de enfrente. Sería la oportunidad de oro por el comunismo para levantar sus banderas de triunfo doctrinario y lanzar al viento las roncas campanas de propaganda activa.

●

La decisión del Gobierno chileno de votar en contra de la convocatoria a una Reunión de Consulta porque se basaba en el art. 6 del Tratado de Asistencia Recíproca de Río de Janeiro, se ha prestado a diversas e injustas interpretaciones dentro y fuera del país.

En síntesis, como lo afirmara el Gobierno en un comunicado y lo hiciera saber en la OEA nuestro delegado, el Embajador Manuel Trucco, lo que hay en el fondo del problema es que el TIAR es tan de derecho estricto que debe emplearse e interpretarse restrictivamente.

Resulta sumamente difícil para la mantención del sistema jurídico interamericano dar paso franco a acusaciones que, si bien van a terminar en una Conferencia o Reunión de Consulta prácticamente normal, logran herir susceptibilidades u ofender tradiciones respetables sin ventaja alguna adivinable.

Si entre dos países se produce una grave desinteligencia y si al momento de solicitarse la Reunión de Consulta no existen hechos de armas o de violencia que hagan peligrar la paz continental, todo indica que el mejor sistema a usarse debe ser el que contempla los medios de llegar a la solución pacífica de las desinteligencias entre los Estados. Y ese sistema se encuentra contemplado en el Capítulo IV de la Carta Constitutiva de la OEA y no en el Tratado de Río de Janeiro.

Ahora bien. Sobre este particular debe y puede legítimamente haber varias opiniones. Y hasta incluso, como ocurrió en el caso de Panamá, resultar siendo la chilena la única que interpreta el problema de tal manera. Pero si Chile ha procedido de idéntico modo en todos los otros casos similares que se le han presentado, ello

MANUEL TRUCCO
votó con nuestra tradición

indica que nada de circunstancial ha pesado en la opinión de la Cancillería, sino que ella expresa el modo tradicional o usual de reaccionar de nuestra nacionalidad ante casos de características uniformes.

De ahí es que resulta lamentable la ligereza de la prensa panameña y, en especial, del diario que se llama justamente "La Prensa", y que parece pertenecer al Presidente Roberto Chiari. Este vocero istmeño ha dicho de Chile que se ha convertido en el portavoz del Departamento de Estado y que el Embajador Trucco ha votado de esa manera porque aspira a la Secretaría General de la OEA.

Dos inepcias inaceptables y que los panameños deben lamentar porque concurren a enfriar la ola de la más cálida fraternidad que Chile siempre mantuvo con esa hermana República.

Les guste o no les guste a los panameños la actitud de nuestra Cancillería, ella existe y expresa nuestro punto de vista, uniformemente mantenidos: cuando se quiere reunir por la República Dominicana una Reunión en contra de Cuba; cuando se repitió el caso en Punta del Este; cuando Bolivia quiso acusar a Cuba de agresión en contra de su territorio por el caso del Chaco; y ahora, en la disputa por el Tratado de 1903.

Es decir, ni en un momento estuvimos en favor de Cuba; ahora estamos en contra de Panamá; ni antes estuvimos en contra de la República Dominicana y los Estados Unidos, ni ahora queremos que nos votado en defensa de los puntos de vista y derechos resguardar la integridad del sistema jurídico interamericano.

PRESIDENTE CHIARI
tiene un diario desa

Hitler, estratego militar

¿Quién era Hitler?

Cerca de 20 años después de su suicidio en el Bunker, de Berlín, la pregunta sigue sin respuesta a pesar de la montaña de libros, memorias, folletos, novelas, biografías, ensayos y estudios que se han hecho sobre el jefe nazi. Para algunos era únicamente un loco. Para otros, un genio de la talla de Napoleón. Para los últimos nazis que van quedando en el mundo, la gran carta contra el bolchevismo. Para los ex generales del Ejército alemán, un alucinado que llevó a Alemania al despeñadero y el caos. Pero la duda sigue. Hitler no dejó memorias ni cartas personales. La gente que estaba cerca de él no tenía acceso a su intimidad. Y además, la mayoría está ya bajo tierra. Murieron en la guerra o los fusilaron. Sus secretarios privados ya no existen. No hay archivos de papeles privados ni kardex secretos que se puedan consultar. Lo único que queda es el sensacional y apasionante proceso de Nuremberg en que declararon durante meses los ex jefes nazis y los últimos jefes del Ejército alemán.

Y ha sido un periodista genial —Raymond Cartier— que los últimos nazis. Y justamente a través de ellas, Cartier ha buscado policialmente la pista de Hitler. Y lo ha hecho con total objetividad, prescindiendo de recuerdos y de odios y tratando de ver la verdad y únicamente la verdad.

Esto está en las páginas de un libro titulado "Hitler y sus generales", que ha aparecido recién, provocando asombro en Europa, y que acaba de ser traducido al español.

No vamos a contar la obra, sino a resumir brevemente las conclusiones a que arriba su autor, después de revisar innumerables testimonios y declaraciones.

Según los generales y jefes nazis que lo conocieron y que fueron interrogados en Nuremberg, Hitler era un genio militar. La campaña contra Polonia y Checoslovaquia, y más tarde la ofensiva contra Francia fueron obra exclusivamente de él. No consultó a los jefes del Ejército para nada.

No había estado jamás en una Escuela Militar ni en una Academia. Apenas leyó libros especializados y no tenía más experiencia que los 4 oscuros años en el frente durante la anotarse puras victorias encima de los cadáveres de dos consejos de sus superiores que miraban espantados los hechos se daban en al ex cabo...

Según Cartier, el error básico, la misma equivocación de Hitler en el terreno de la guerra más que en otra parte, fue entendió a Inglaterra, que Francia no Polonia, Estados Unidos no Checoslovaquia en la guerra. Y llega la aventura en que te ruso, se desploma como agonía.

Claro que esto es válido en 10 por ciento de lo que dice Cartier a través de apasionante libro. Lo que es el "otro" Hitler que en sus páginas. Un Hitler que él no vacila en calificar de un monstruo ebrio de sangre y al borde de los abismos como "uno de los grandes pilotajes de todos los tiempos".

Y no lo analiza como estadista, político y jefe militar, diplomático y estratega, sino exclusivamente como hombre. Y sostiene que no es posible hablar. Y sostiene que no es posible hablar de la materia del caso.

NUEVOS ACTOS DE TERROR Y VANDALISMO DESENCADENARON COMUNISTAS EN CURICO

Son sus métodos ya conocidos en todo el mundo, cuando se saben derrotados, afirma el candidato nacional Julio Durán — ¿A qué se debe este despliegue de violencia si para el FRAP la elección de Curicó no es un plebiscito?, pregunta el candidato Rodolfo Ramírez — Mujeres duranistas de Hualañé reafirman su fe en la victoria.

Una ola de terror y de violencia, desatada por el FRAP en toda la provincia de Curicó, culmino en el día de ayer con nuevos desmanes, en los que participaron activamente unos ochocientos elementos de ambos sexos, enviados desde Santiago, y en su mayoría de la comuna de San Miguel.

Amén a secretarías, intentos de incendio de locales, agresiones, y la destrucción de toda la propaganda del candidato de las fuerzas democráticas e independientes, Rodolfo Ramírez Valenzuela, se registraron tanto en la capital de la provincia, como en las localidades y pueblos vecinos.

Por otra parte, elementos extraños protagonizaron en pleno centro de Curicó escenas bochornosas e inmorales. También las mujeres, como los hombres y algunos muchachos, que actuan premunidos de laques, palos y cuchillos, destrozan los afiches y lienzos. También utilizan parafina y otras substancias inflamables, para perpetrar toda suerte de perjuicios.

Entretanto, continúa grave el cuidador de la secretaria de la candidatura de Ramírez, en Hualañé, donde el sábado, a mediodía, comunistas y socialistas asaltaron ese local, golpeando bárbaramente al empleado que lo resguardaba.

La víctima debió ser internada en el Hospital de Curicó.

El terror, típico método del comunismo para obtener por medio de la presión y la amenaza los sufragios que nunca obtendrían con el procedimiento democrático, está perfectamente organizado. Los agresores han sido distribuídos en cuarenta grupos, que operan en forma sincronizada en barrios apartados y luego se dirigen al centro de la ciudad, lanzando gritos e insultos a quienes reaccionan ante esta innoble y delictuosa conducta, que ha causado indignación pública en toda la provincia.

REFORZADA LA DOTACION POLICIAL

Ante estos desmanes, las autoridades de la provincia dispusieron el refuerzo de la dotación policial.

Sin embargo, los elementos extraños, demostrando que están resueltos a aplicar sus métodos de violencia a toda costa y en detenerse ante nada, prosiguen sus desfiles y asonadas callejeras, en un audaz desafío a los representantes del orden público.

DECLARACION DEL PRESIDENTE DEL FRENTE DEMOCRATICO DE CURICO

El presidente provincial del Frente Democrático de Curicó, Luis Labra Moya, entregó la siguiente declaración:

"La opinión pública de nuestra ciudad y de la provincia ha tenido oportunidad, en el día de ayer (sábado), y en el de hoy (domingo), de conocer cerca de cerca los procedimientos de lucha a que piensa recurrir el FRAP. En efecto, centenares de individuos, llegados en trenes de Santiago, no se limitaron a participar en el desfile político de adhesión a la candidatura del doctor Naranjo, sino que cometieron toda clase de agresiones, vejámenes y otras demasías.

"Así, insultaron a los dirigentes políticos del Frente Democrático, cooperaron al asalto de secretarías en las comunas, causaron daños a la propiedad privada y llegaron hasta intentar el incendio de una, arrojando en su interior combustible encendido.

"Todo esto, sin contar la forma soez y matonera con que demostraron a los candidatos adversarios su inquina.

"Junto con expresar su protesta por la inauguración de un sistema de terror aplicado a la acción política, el Frente Democrático de Curicó, señala a la conciencia nacional los hechos que relata y solicita de la ciudadanía les otorgue el valor que realmente alcanza en cuanto constituyen una amenaza cierta y siniestra a la buena convivencia democrática.

"Espera el Frente Democrático que el Supremo Gobierno no insistirá en contemplar con pasividad estos desmanes y adoptará las medidas necesarias en la defensa de las garantías individuales, de la propiedad y aún de la moral pública.

(Fdo.): **Luis Labra Moya**, presidente provincial del Frente Democrático de Curicó."

LOS DESMANES DEL SABADO Y AYER

El clima de terror se prolongó por espacio de casi 24 horas, con la acción delictuosa y planificada de los elementos frapistas llevados expresamente de Santiago.

Dirigía el grupo el ex Alcalde de San Miguel, Mario Palestro, quien viajó a Curicó al frente de tales elementos para adherir públicamente a la candidatura a diputado del Dr. Oscar Naranjo, presentada por el FRAP.

Desde el mediodía del sábado, hasta finalizar la tarde de ayer domingo, los allendistas originaron toda clase de incidentes, junto con promover la destrucción de propaganda de las candidaturas adversarias, daños a la propiedad particular e intentar, en una oportunidad, como consta en la Prefectura de Carabineros de Curicó, el incendio de una casa de un elemento político que no compartía las expresiones vertidas por quienes en esos instantes desfilaban frente a su residencia. El sábado la violencia comenzó en un punto cercano a Curicó, a las 12.45 horas, cuando quince individuos, de filiación comunista, al mando del regidor Temistocles Valenzuela, asaltaron la secretaria del Frente Democrático en Hualañé, procediendo a destruir sus instalaciones y la propaganda, agrediendo luego al cuidador, quien debió ser hospitalizado en estado de gravedad en Curicó.

Por la tarde, alrededor de las 20 horas, llegaron a Curicó ochocientos o más elementos frapistas llevados desde Santiago, en trenes especiales, los que invadieron la ciudad, en compañía de frapistas locales. En su trayecto hacia Curicó y antes de llegar a la ciudad, en la localidad de Sarmiento, el tren se detuvo conforme a itinerario y doscientos frapistas descendieron del convoy para injuriar al Frente Democrático y tratar de desbaratar una concentración pública que allí se realizaba, con asistencia del abanderado presidencial, senador Julio Durán, y del candidato a diputado, Rodolfo Ramírez Valenzuela.

La actitud viril de los elementos del Frente Democrático y la oportuna asistencia de la fuerza policial al mando del Prefecto de Curicó, comandante Jorge Besoain, hizo retroceder a los agitadores, los que retomaron el tren, dirigiéndose a Curicó. En la ciudad misma observaron una actitud grosera y matonesca, profiriendo injurias y amenazas contra los partidarios de las postulaciones adversarias, para entregarse luego de pasada la medianoche a un completo plan de desórdenes, agresiones y vandalismo.

Algunos de los hechos registrados, de los cuales existe constancia en la 11a. Prefectura de Carabineros, de Curicó, incluyen los siguientes:

—Tentativa de incendio de la casa del señor José Vidalet Boada, domiciliado en Villota N.o 758, quien acudió a dicha unidad policial a señalar que los elementos allendistas le destruyeron un portón de la casa, causando daños avaluados en 100 escudos y lanzaron posteriormente un tarro con parafina encendida con el evidente propósito de incendiarle la propiedad.

—En calles Carmen y Camilo Henríquez, donde una patrulla frapista estaba ensuciando las paredes de las casas particulares, el dueño de la camioneta MD-431 fue atajado en su trayecto por estos elementos, debiendo luego el propietario del vehículo recurrir al empleo de una pistola para mantener a raya a los allendistas, que premunidos de parafina y trapos intentaban incendiar su camioneta.

—Destrucción de propaganda a las 23.30 horas en Isla de Marchant. Se hizo la denuncia respectiva a la Intendencia de Curicó, firmada por los señores Eduardo Calquín, Amador Gamboa, Eliodoro y José Santelices, como testigos del destrozo y robo de los lienzos del Frente Democrático.

—Pasada la medianoche, en el Partido Conservador, cuya sede está ubicada en la calle Carmen N.o 775, elementos allendistas mancharon las paredes con pintura roja, destruyeron toda la propaganda mural del candidato Rodolfo Ramírez y hasta intentaron forzar las puertas para entrar al local que en esos momentos se encontraba desocupado.

—El Frente Democrático denunció la destrucción de la propaganda en la Secretaría del Barrio Colón, de la población Maule Bajo, donde se robaron cinco lienzos y la actitud matonesca en las poblaciones curicanas, donde se notificó a los pobladores que debían votar por Naranjo, so pena de sufrir represalias.

Ante el despliegue de violencia de estos elementos, muchos de ellos en estado de ebriedad, la Prefectura de Carabineros de Curicó solicitó refuerzos a Talca y a Molina, consiguiendo 65 policías más para colaborar a la mantención del orden hasta las primeras horas de la madrugada.

Se informó asimismo que los frapistas molestaron a los pasajeros del tren especial en que viajaron a Curicó, y hasta les robaron maletas y bolsas con ropa y víveres, hecho que fue denunciado a la jefatura local de Ferrocarriles.

ACTIVIDADES DE LOS CANDIDATOS

El senador Julio Durán, abanderado nacional a la Presidencia de la República, y el candidato a diputado Rodolfo Ramírez, visitaron en la mañana de ayer el Barrio Colón, la población Mataquito, la Avenida Trapiche, de Curicó; como asimismo otros puntos cercanos, recibiendo nuevas y expresivas demostraciones de adhesión y respaldo. Los acompañaron el Alcalde de Curicó, Renato Rojas; el regidor radical, Luis Palavecino, y el regidor liberal Alfredo Martín.

En la Avenida Trapiche, el senador Durán, haciendo uso de la palabra ante numerosos pobladores que lo acogieron con gran entusiasmo y simpatía, señaló que la llegada de los elementos allendistas ponía una vez más de manifiesto el típico método del terror y el matonaje, en que siempre son expertos los comunistas y sus prosélitos.

En la Población Mataquito el candidato nacional recalcó cómo los curicanos ya habían advertido qué se esconde detrás de la candidatura del Dr. Naranjo, presentado como un elemento pacífico y de espíritu social. "Tal como lo he dicho —agregó el senador Durán—, no atacamos al doctor Naranjo, sino a la idea que representa: la violencia y el terror desatado del comunismo, que Curicó ha comenzado a conocer en este fin de semana."

De allí, Durán, Ramírez y su comitiva continuaron a Palquibudis, donde se les ofreció un homenaje, presidido por don Carlos Muñoz, al que asistieron cuatrocientas personas y cien huasos a caballo que salieron a esperar a los candidatos, escoltándolos desde las afueras de esa localidad. La manifestación fue ofrecida por el Alcalde de Rauco, Juan Balbontín, quien pronunció un vibrante discurso. Luego hablaron el señor Rodolfo Ramírez y el senador Julio Durán.

Nuevamente, en esta localidad, Durán denunció la barbarie de los desalmados, que, abandonando sus reductos de Santiago, vinieron a Curicó "a traer la ley del látigo y de la violencia". Manifestó que Curicó había vivido horas de negro terror junto con la vergonzosa promiscuidad que se pudo advertir en las calles de la ciudad por parte de elementos del FRAP.

Ramírez dijo que no se justificaba este despliegue de violencia, si el FRAP sostiene que la elección de Curicó no es un plebiscito.

Enseguida viajaron a Hualañé, donde doscientas mujeres de la Juventud Femenina del Frente Democrático, presididas por la señorita Teresa Verdugo, ofrecieron un té a ambos candidatos.

En esta manifestación, y entre ovaciones de la concurrencia, la señorita Verdugo dijo: "Ahora que todo Chile ya está informado del asalto a la secretaría del Frente Democrático de Hualañé, como de los vandálicos sucesos de la ciudad de Curicó, las mujeres duranistas reiteramos, más decididas que nunca, nuestra inquebrantable fe en el triunfo de Rodolfo Ramírez, el 15 de marzo, y de Julio Durán, el 4 de septiembre."

PROGRAMA DE HOY

Los abanderados del Frente Democrático viajaron, en la tarde de ayer, a Vichuquén y Llico, que hoy serán escenarios de nuevas proclamaciones.

Esta noche, Durán y Ramírez recibirán un homenaje popular en la ciudad de Licantén, capital del departamento de Mataquito.

Spiro California, jefe y monarca de más de 250 tribus de gitanos en todo el país, expresó ayer en su campamento de "La Palmilla", que su gente ha decidido apoyar, "sin ningún interés", la candidatura presidencial del senador Julio Durán. Sus súbditos totalizan 3 mil 500 votos en todo Chile. EN EL GRABADO, Spiro California, a la izquierda, su esposa Rosa Pantic y Petre Pantic, otro de los jefes de tribu que han adherido a la candidatura del senador Julio Durán.

"LOS GITANOS NO PERTENECEMOS A NINGUN PARTIDO POLITICO, PERO VOTAREMOS POR EL SENADOR DURAN"

Spiro California, el "Rey de los Gitanos", fija la posición de su gente frente a la contienda presidencial de septiembre próximo.

La postulación presidencial del senador Julio Durán está logrando decidido apoyo en los diversos sectores del país. En su campamento, situado en "La Palmilla", calle Pedro Pontova, a la altura de la cuadra 43, Spiro California, "Rey de los Gitanos", manifestó a la prensa, que él y todas las tribus que recorren la geografía nacional, de punta a cabo, han resuelto dar su apoyo, "sin ningun interés", al candidato nacional a la Presidencia de la República, senador Julio Durán.

"Somos chilenos —dice Spiro California, que reconoce 54 años de edad y nació en la comuna de Conchalí—, y en septiembre llegaremos a las urnas para sufragar por don Julio Durán, a quien conozco desde hace mucho tiempo. Nadie mejor que nosotros ama la libertad. Queremos seguir siendo libres, y por eso votaremos por Durán. Nuestras tribus totalizan 3 mil 500 votos, más o menos, y todos serán para nuestro candidato".

Mientras conversamos con el monarca criollo de los gitanos, su esposa —Rosa Pantic, nacida en Valparaíso—, subraya sus declaraciones con vigorosos movimientos de cabeza y fuma incansablemente. Agraciadas muchachas de la tribu observan con curiosidad los movimientos de nuestro reportero gráfico y finalmente solicitan posar para la cámara fotográfica. Alicia, rubia y de ojos azules, pide ser fotografiada mientras danza, secundada musicalmente por uno de sus "paisanos", diestro ejecutante en acordeón. "Esta danza es en honor de don Julio Durán", dice la hermosa muchacha en tanto que exhibe condiciones que fácilmente la podrían llevar al triunfo en los escenarios. Decenas de niños de ambos sexos siguen la danza riendo y palmoteando sus manos. El sello característico de su raza puede apreciarse en la mirada viva de sus móviles ojillos.

"No pertenecemos a ningún partido político —continúa Spiro California— pero siempre hemos concurrido con nuestro voto a la elección de Presidentes de Chile. La última vez sufragamos por don Jorge Alessandri. Somos chilenos, nuestra gente está inscrita en diversas ciudades del país. Somos gente de trabajo y nos gusta la democracia".

—Díganos, ¿no se había usted pronunciado por otro de los candidatos presidenciales?

—No, no hay nada de eso. Vinieron un día hasta aquí unos señores que dijeron ser de la prensa y pidieron permiso para fotografiar a nuestras chiquillas. Dijeron que era "para un concurso". Aquí tenemos chicas muy hermosas y no vimos nada malo en el hecho que una de ellas compitiera. Solamente al día siguiente vimos que se trataba de la candidatura del doctor Allende. Yo he conversado con el hermano de don Julio Durán y le he ofrecido sin ningún interés el apoyo de nuestros votos...

—¿Qué otros jefes de tribus están de acuerdo con su posición?

Todos. Puedo mencionar algunos nombres: Juan Aristide, Petre Pantic, Tomás Nicolic, Miguel Besovic, Miguel y Salvador Calderá, y otros que en este momento no recuerdo. A mediados de marzo próximo nos reuniremos todos en Santiago y entonces daremos a conocer públicamente nuestra adhesión a don Julio Durán. Queremos un gobierno que sepa gobernar y estimamos que el único que lo puede conseguir es él. Los gitanos no somos lo que la gente cree y también tenemos problemas como cualquier hijo de vecino.

La entrevista llega a su término. Las mujeres de la tribu rodean a su rey y posan para nuestro reportero gráfico. Al despedirse, Spiro California nos reitera: "Estamos todos con don Julio Durán, no se olvide de poner eso en su información".

El hecho puede parecer pintoresco, pero es un índice significativo del arraigo que encuentra cada vez más en Chile, la postulación presidencial del senador Julio Durán, a quien el veredicto de las urnas será favorable en la jornada electoral de septiembre próximo.

Invita la Unión de Amigos Independientes

La "Unión de Amigos Independientes", que preside doña Olga Padilla Ortega, cita a reunión para las 19.30 horas de hoy, en Catedral 1183, oficinas del Departamento Gremial. Se tratarán importantes asuntos relacionados con la candidatura presidencial del senador Julio Durán, por lo que se encarece la asistencia y la puntualidad.

ACTIVIDADES PARTIDARIAS

PARTIDO CONSERVADOR

DIRECTORIO DEL PRIMER DISTRITO.— Cita a reunión para las 19.30 horas de hoy, en Compañía 1263, a los presidentes, directores y delegados de las diez comunas del Primer Distrito de Santiago.

Frei visitó Palena en su jira por Chiloé

En su jira por Chiloé, el candidato presidencial demócratacristiano llegó a Palena —informa su Comando—, después de sobrevolar la región de Río Encuentro y el Valle California. Lo saludaron las autoridades locales y los dirigentes de su candidatura.

En su visita a la ciudad de Palena, Frei recorrió la población construida por la CORVI y el Hospital. Posteriormente se impuso de los trabajos de construcción del camino de Palena a Puerto Ramírez, que ejecuta el Servicio Militar del Trabajo.

Invitado por las autoridades, el senador Frei viajó también al Retén de Río Encuentro, a unos once kilómetros de Alto Palena.

De regreso a Palena, el acto de su proclamación se efectuó en el local de su partido.

Aguardan exposición de Mackenna sobre reajuste al sector público

Comisión de Hacienda de la Cámara está citada para las 16 horas de hoy.

A las 16 horas de hoy, volverá a reunirse la Comisión de Hacienda de la Cámara de Diputados, con el objeto de continuar conociendo el proyecto de ley del Ejecutivo, en primer trámite constitucional, que reajusta las remuneraciones del sector público.

Para la sesión de esta tarde se aguarda una exposición del Ministro de Hacienda, Luis Mackenna, sobre la situación económica del país y las disponibilidades de la Caja Fiscal.

Mediante esta exposición, el señor Mackenna fijará la posición del Ejecutivo, ante las indicaciones que plantean un reajuste superior al 25 por ciento, contenidos en el proyecto.

INSTITUTO ORTOPEDICO NACIONAL

(Subterráneo Instituto Traumatológico San Martín 771)

CAJA DE ACCIDENTES DEL TRABAJO

TECNICOS Y MAESTROS ESPECIALIZADOS
ASESOR MEDICO — LOS PRECIOS MAS CONVENIENTES DE PLAZA Y ENTREGA RAPIDA

— Especialidad en prótesis de madera, suela y plástico.
— Prótesis para amputación, miembros superiores e inferiores.
— Desarticulación de cadera y hombro.
— Aparataje para poliomielíticos.
— Aparatos correctores, corset, fajas y bragueros.
— Bastones Bohler.
— Puños y regatones de goma para bastones.
— Plantillas metálicas, de corcho y plásticas.

Confección de aparatos con materiales nacionales e importados y todo trabajo a la orden de cualquier particular.

Derecho a vía

¿Quién lo tiene?

ENTRE BOCACALLES: EL CONDUCTOR

EN CRUCE DE CALLES: EL PEATON

SI LO RESPETA, EL CODIGO PENAL LO PROTEGE

COMITE NACIONAL DE SEGURIDAD CHILE

COMITE DE SEGURIDAD EN EL TRANSITO

Asamblea Radical "Domingo Durán Morales" (en formación) — Quinta Normal

CITASE A REUNION ORDINARIA OBLIGATORIA PARA HOY LUNES 10 DE FEBRERO, A LAS 20 HORAS EN PUNTO.

San Pablo Nº 4410
Teléfono 98695.

Cora Moore Shannon
Secr. de Prensa

"ROSIER"
Estado 272

LIQUIDAMOS POR ORDEN DEL SEGURO

HOY LUNES SACAREMOS A LA VENTA

GRAN CANTIDAD DE MERCADERIAS SALVADAS DEL INCENDIO.

COMUNICAMOS QUE ESTA LIQUIDACION DURARA POCOS DIAS.

NOTA: LAS VENTAS SON SOLO AL CONTADO.

"ROSIER" ESTADO 272

Polla CHILENA DE BENEFICENCIA M.R.

LISTA OFICIAL DE PREMIOS DEL SORTEO Nº 398 DE 9 DE FEBRERO DE 1964 — EMISION DE 50.000 NUMEROS EN UNA SOLA SERIE

Sorteo N.º 398 - de 9 Febrero - 1964

PREMIO MAYOR
46850
200 MIL ESCUDOS

PREMIO MAYOR 46850 200 MIL Escudos

APROX. 46847 72.00 — 46848 100.00 — 46849 200.00

TERMINACIONES 0 Y 6

Los boletos cuya última cifra sea "0" ó "6" cobrarán E° 22,00 el entero y E° 1,10 el vigésimo, además del premio que les corresponda según esta Lista.

Número	Premio
01	1 MIL ESCUDOS
01074	1 MIL ESCUDOS
01612	1 MIL ESCUDOS
02	1 MIL ESCUDOS
02716	1 MIL ESCUDOS
03	200 ESCUDOS
03181	200 ESCUDOS
03128	1 MIL ESCUDOS
04	200 ESCUDOS
04194	200 ESCUDOS
04370	200 ESCUDOS
04948	1 MIL ESCUDOS
05	200 ESCUDOS
05288	200 ESCUDOS
06	200 ESCUDOS
07	200 ESCUDOS
07418	200 ESCUDOS
08	200 ESCUDOS
08154	200 ESCUDOS
09	1 MIL ESCUDOS
09287	1 MIL ESCUDOS
09396	1 MIL ESCUDOS
09399	200 ESCUDOS
10	200 ESCUDOS
10479	200 ESCUDOS
11	5 MIL ESCUDOS
APROX. 11012	5 MIL ESCUDOS
APROX. 11013	100.00
11393	1 MIL ESCUDOS
11503	1 MIL ESCUDOS
12	1 MIL ESCUDOS
12173	1 MIL ESCUDOS
13	1 MIL ESCUDOS
13781	1 MIL ESCUDOS
14	1 MIL ESCUDOS
14095	1 MIL ESCUDOS
14329	1 MIL ESCUDOS
14967	1 MIL ESCUDOS
15	1 MIL ESCUDOS
15009	1 MIL ESCUDOS
15191	200 ESCUDOS
16	200 ESCUDOS
16560	1 MIL ESCUDOS
17	200 ESCUDOS
17223	1 MIL ESCUDOS
17237	200 ESCUDOS
17334	200 ESCUDOS
18	1 MIL ESCUDOS
19	200 ESCUDOS
19183	200 ESCUDOS
20	200 ESCUDOS
20093	200 ESCUDOS
20742	1 MIL ESCUDOS
21	1 MIL ESCUDOS
21178	1 MIL ESCUDOS
21748	200 ESCUDOS
22	200 ESCUDOS
22818	5 MIL ESCUDOS
APROX. 22819	100.00
23	200 ESCUDOS
23751	200 ESCUDOS
24	1 MIL ESCUDOS
24236	1 MIL ESCUDOS
24261	200 ESCUDOS
25	200 ESCUDOS
25254	1 MIL ESCUDOS
25795	200 ESCUDOS
26	1 MIL ESCUDOS
26144	1 MIL ESCUDOS
26438	200 ESCUDOS
27	200 ESCUDOS
27173	200 ESCUDOS
27523	1 MIL ESCUDOS
27709	200 ESCUDOS
28	1 MIL ESCUDOS
28144	1 MIL ESCUDOS
28933	1 MIL ESCUDOS
29	1 MIL ESCUDOS
29036	50.00
29225	200 ESCUDOS
29575	200 ESCUDOS
30	200 ESCUDOS
30282	200 ESCUDOS
31	1 MIL ESCUDOS
31013	1 MIL ESCUDOS
31331	1 MIL ESCUDOS
32	200 ESCUDOS
32573	1 MIL ESCUDOS
32749	200 ESCUDOS
33	200 ESCUDOS
33347	50.00
34	200 ESCUDOS
34150	1 MIL ESCUDOS
35	200 ESCUDOS
35279	200 ESCUDOS
35661	1 MIL ESCUDOS
35928	1 MIL ESCUDOS
35957	1 MIL ESCUDOS
36	200 ESCUDOS
36227	50.00
36409	200 ESCUDOS
37	1 MIL ESCUDOS
37217	1 MIL ESCUDOS
37299	200 ESCUDOS
37413	200 ESCUDOS
38	200 ESCUDOS
38597	1 MIL ESCUDOS
38654	1 MIL ESCUDOS
38675	1 MIL ESCUDOS
39	200 ESCUDOS
39254	200 ESCUDOS
39342	1 MIL ESCUDOS
39880	200 ESCUDOS
40	200 ESCUDOS
40018	1 MIL ESCUDOS
40258	200 ESCUDOS
40269	200 ESCUDOS
40348	200 ESCUDOS
40800	200 ESCUDOS
41	200 ESCUDOS
41083	200 ESCUDOS
41408	1 MIL ESCUDOS
42	200 ESCUDOS
42582	200 ESCUDOS
43	200 ESCUDOS
43163	200 ESCUDOS
43242	1 MIL ESCUDOS
43301	200 ESCUDOS
43515	1 MIL ESCUDOS
43658	200 ESCUDOS
43812	1 MIL ESCUDOS
43977	200 ESCUDOS
44	200 ESCUDOS
44433	200 ESCUDOS
44914	1 MIL ESCUDOS
45	200 ESCUDOS
45844	200 ESCUDOS
46	200 ESCUDOS
46182	1 MIL ESCUDOS
46259	1 MIL ESCUDOS
46611	200 ESCUDOS
46707	50.00
47	200 ESCUDOS
47105	1 MIL ESCUDOS
47176	1 MIL ESCUDOS
47685	1 MIL ESCUDOS
48	200 ESCUDOS
48174	200 ESCUDOS
49	200 ESCUDOS
50	1 MIL ESCUDOS
50362	1 MIL ESCUDOS

NOTAS OFICIALES: 1.—LA PRIMERA TERMINACION LA DA EL NUMERO FAVORECIDO CON LOS E° 200.000,00 EL QUE NO COBRARA TERMINACION. LA SEGUNDA TERMINACION LA DA LA ULTIMA CIFRA DEL NUMERO SORTEADO INMEDIATAMENTE DESPUES DEL PREMIO MAYOR, SIEMPRE QUE SEA DIFERENTE A LA DE LA PRIMERA TERMINACION. 2.—LAS APROXIMACIONES NO COBRAN CENTENA, PERO SI EL PREMIO QUE OBTUVIEREN EN EL SORTEO. 3.—LOS PREMIOS SE PAGARAN UNICAMENTE SEGUN ESTA LISTA OFICIAL, AL PORTADOR, DESDE EL LUNES 10 DE FEBRERO DE 1964 HASTA EL 7 DE AGOSTO DE 1964 (180 DIAS), CON EL DESCUENTO DEL 2% A LOS PREMIOS DE E° 1.000,00, O MAS, QUE CORRESPONDE AL VENDEDOR DEL BOLETO; SI EL VENDEDOR FUERE SUBAGENTE DICHO 2% SE REPARTIRA ENTRE ESTE Y SU AGENTE. 4.—ADEMAS, EL PREMIO MAYOR TENDRA UN DESCUENTO DEL DIEZ POR CIENTO EN CONFORMIDAD A LO ESTABLECIDO EN LA LEY 13.964. 5.—NO SE ATENDERA RECLAMO ALGUNO POR SUBSTRACCION, ALTERACION DE BOLETOS O ERRORES QUE APAREZCAN EN LAS PUBLICACIONES DE DIARIOS, REVISTAS Y TRANSMISIONES DE RADIOS.

IMPRENTA — Serrano 474, Santiago

CRONICAS SOCIALES

LA MODA EN PARIS.—

"GUEPARD" Collar de perlas negras con medallón romántico de metal oro grabado. LOLA PRUSAC.

NOTAS DEL VERANEO EN VIÑA DEL MAR.—

Muchos hemos leído libros cuya acción se desarrolla en el siglo XVIII, por lo general grandes romances. En ellos, cada cierto número de páginas encontramos alguna ilustración alusiva a la época y, si nos fijamos bien, encontramos alguna imponente figura femenina llamándonos la atención su enorme peinado ya que algunos llegaron, por esa época, a una altura de 50 a 60 centímetros, dícese que llegaron hasta un metro. Los ejecutaban expertos peluqueros, verdaderos malabaristas que a veces se elevaban en sillones y escalas para poder peinar a las damas y, si no quedaban al gusto de la dama, a veces se jugaban sus propias cabezas.

Hoy, el peinado femenino dista bastante de aquella época. Hay numerosos trucos, pero yo a dos amigas mías que conversaban sobre este tema, muy a hurtadillas. Viña del Mar fue el último sábado la sede de un gran desfile de peinados artísticos que auspició la Municipalidad de esta ciudad, en el afán de que sus veraneantes tengan el máximo de entretenimientos; estuvo concurridísimo, y variados números artísticos le animaron. En un principio se creyó que los maridos no acompañarían a sus esposas, pero, sucedió lo contrario; hubo mayoría de hombres que asistieron, a más de que a las chicas del concurso (de peinados) con el propósito de que alguna de ellas les diera una "inocente sonrisa".

El desfile fue un éxito y su organización fue de gran parte a Juanita de Morales, quien fue la "Relaciones Públicas" de este evento. Además contó con el extraordinario concurso de Zulema Candia, que, de más de recordarlo, ha participado en torneos de peinado internacionales.

El peinado que ella ejecutó hace años en un torneo en Francia, fue el más fotografiado y esta foto fue la que obtuvo el primer premio en fotografía y, por lo tanto, fue publicada en diarios y revistas del mundo entero.

"Beacon Hill", "Antegonich" y "Sie. Theron" son los nombres de los buques de la Compañía Real Canadiense que nos vendrán a visitar esta semana. Como es de suponer, las autoridades navales merecen un trato por la organización de los festejos en honor de los marinos franceses, éstas se encuentran elaborando un nutrido programa de estas nuevas visitas. La última vez que nos visitaron fue en 1960.

No cabe duda que como buenos descendientes de españoles, somos buenos caballistas. Esto explica que en el Cuarto Campeonato Sudamericano de Equitación que se efectuó aquí, seamos los primeros, ya que Patricio Simonetti, con su caballo "Aisén", fue obtiendo bullados triunfos. Por cierto que las reuniones sociales no han estado faltas para los representantes extranjeros; han debido soportar un número incalculable de cocteles y comidas. El Cónsul del Perú, José Vega Seminario, y su esposa, ofrecieron un gran coctel en honor de sus representantes; y luego, la Federación Chilena de Equitación ofrecióles una gran comida en la Pérgola del Club de esta ciudad.

Después de una delicada intervención quirúrgica, el respetable hombre público vitacurino, don Guillermo Purcell Winter, fue dado convalesciente a su residencia.

Alberto Zegers, conocido pintor, provocó gran movimiento en el Hotel O'Higgins al rematar algunas obras el viernes pasado. Para el desarrollo de ésto contó con la eficiente ayuda de Olga Carlevarino de Zegers, lo que resultó un acontecimiento social y artístico. También la exposición de los magníficos cuadros del joven pintor Diego José Fontecilla Sutil, tan admirados y apetecidos, fue de los hechos artísticos culminantes de la temporada en este balneario.

J. R. F.

DESDE MADRID.—

Se encuentran en Madrid la señora Carmen Prado de Alcalde, las señoritas María Angélica y Valentina Prado y el señor Ernesto Balmaceda B.

NACIMIENTO.—

Ha nacido Nelson Alejandro, hijo del señor Nelson Bravo E. y de la señora Sila Gaspari de Bravo.

MATRIMONIO EN WASHINGTON.—

Ha sido bendecido en Washington el matrimonio del señor Winston Wallis Casablanca con la señorita María Isabel Moore Albornoz.

VIAJEROS Y VERANEANTES.—

—En Algarrobo las señoras Adelina Rodríguez de Wood e Inés Valdivieso de Servoin.

—En el mismo punto don Alvaro Balmaceda Williams y señora Chita Bierwirth de Balmaceda.

—En Reñaca pasan la temporada de verano don Luis Barros Torres, señora Teresa Valdovinos de Torres y familia.

—En Viña del Mar el señor Manuel Pérez Antúnez y señora Carmen Sánchez de Pérez y familia.

MATRIMONIO WACHHOLTZ BUCHHOLTZ-URETA CASTRO.—

El día jueves 20 del presente se efectuará, en la más estricta intimidad, el matrimonio del señor Roberto Wachholtz Buchholtz con la señorita María Ureta Castro.

EN LAS PLAYAS DE ZAPALLAR.—

Entre la numerosísima concurrencia de veraneantes en Zapallar, hemos anotado a las siguientes personas:

Señorita Elisa Ureta Valdés, señor Antonio Carrasco y señora Cristina Aldunate de Carrasco, señora Elena Valdés de Claro e hijos, señor Juan Casanova y señora Edith Larraín de Casanova e hijos, señor Carlos Videla Lira; señora María Videla de Lira, Sr. José Letelier y señora Carmen Alcalde de Letelier; señor Nemesio Vicuña Pérez y señora, señorita Pelagia Aldunate Errázuriz, señor Ernesto Lavín Rodríguez y señora Marta Montt de Lavín, señor Carlos Cousiño Subercaseaux y señora Isabel Valdés de Cousiño e hijos, señor Jorge Astaburuaga Larraín y señora Patricia Valdés de Astaburuaga e hija, señora María Concha de Lamarca, señor Raúl Montt Balmaceda, señora M. Isabel Letelier de Montt y familia; señor Mario Matta Echaurren, señor Alfredo Ureta Valdés y señora Carmen Mackenna de Ureta, señora Mercedes Vicuña de Mackenna, señora Rebeca Ureta de Amunátegui, señora Alicia Cañas de Errázuriz, señor Benito del Villar y señora Victoria Valenzuela de Del Villar, señora Victoria Mackenna de Cussen, señora Elvira Carvallo de Pérez, señora Mercedes Arnolds de Porto Seguro.

Realizan obras para ampliar red de agua potable en Ovalle

OVALLE.— Con la nueva cañería surtidora que en la actualidad abastece de agua potable las poblaciones altas de Ovalle, cuyo diámetro es de 500 milímetros, la Administración de Obras Sanitarias de esta ciudad, dirigida por Júpiter Barahona Chávez, está efectuando los trabajos de conexión a la antigua red con un ducto que atraviesa el paso nivel que hay en puente Los Cristi. Esta red se extiende de la parte mencionada hasta empalmar con calle Benavente a dos cañerías matrices de 250 milímetros que son las que abastecen todo el plan de Ovalle.

Junto con esto, se pondrá en uso inmediato la cañería de circunvalación, que reforzará la red total en forma definitiva. Esta cañería se tendió hace tiempo con servicio de grifos contra incendio, con la que se espera solucionar la deficiencia de presión que afecta a varios sectores y, en especial, a casas habitaciones de dos pisos, en las cuales no se contaba con agua en la parte superior.

Se espera que este trabajo esté terminado cerca de fines del presente mes, lo que redundará en mayor presión y cantidad de agua en esta nueva red de 500 milímetros y la de 250 en uso actual. Obras Sanitarias se muestra muy agradecida de las cooperaciones, colaboraciones y ayudas que le han prestado varios organismos locales. (Rojo, corresponsal.)

Gran entusiasmo despierta el Carnaval de las Playas

CARTAGENA.— Mucho entusiasmo ha provocado en toda la zona el anuncio de la celebración del Carnaval de las Playas de Cartagena, con el objeto de allegar fondos para la compra de un helicóptero salvavidas.

El número principal consiste en la elección de reina del Carnaval, concurso que se realiza mediante la colocación de votos entre el público, el que ha respondido ampliamente.

Desde luego, se han inscrito Margarita del Mauro, Annie Verguer y Luisa Navarro, cuyos comités trabajan activamente en la venta de votos. Se espera la inscripción de nuevos nombres, lo que dará mayor interés a las fiestas.

Respecto de las finalidades de ellas, el Alcalde subrogante, Pedro Cortés Guzmán, manifestó:

"Se impone, ha expresado, la implantación de modernos medios de salvataje en nuestras playas, dado el considerable número de bañistas que concurre diariamente a ellas, especialmente los sábados y domingos. El actual sistema a base de lanchas, ha hecho su época y se impone, como dejo dicho, su modernización.

"El uso de helicópteros en las faenas de salvamento, especialmente en las tragedias en el mar, ha permitido rescatar muchas vidas. Sin ir más lejos, en la semana pasada se realizaron ejercicios empleando este moderno medio en balnearios de Valparaíso, con espléndidos resultados. Se contó, para esta demostración, con elementos y personal de la Fuerza Aérea nacional.

"Nuestras playas, agregó, dada su extensión, están especialmente indicadas para contar con un servicio de esta naturaleza, porque el helicóptero que se proyecta adquirir no sólo atendería las necesidades de Cartagena, sino también las contingencias que se produzcan en balnearios vecinos, como Las Cruces, El Tabo, Llo Lleo, Santo Domingo, y otros. De ahí que la iniciativa de un grupo de vecinos de Cartagena, de reconocido espíritu público, cuente con el respaldo y el apoyo decididos de nuestra Municipalidad." (El corresponsal.)

Ciento once años de vida cumplirá Pto. Montt el 12 del Pte.

PUERTO MONTT.— Ciento once años de su fundación celebrará el próximo miércoles la ciudad de Puerto Montt. Con ese motivo, se realizan preparativos de un programa que comprende una serie de actos sociales, culturales, deportivos, etc.

Puerto Montt fue fundado el 12 de febrero de 1853 por el colonizador Vicente Pérez Rosales. Con el transcurrir del tiempo, se ha transformado en una ciudad de enorme importancia, sobre todo por el tráfico marítimo.

El terremoto de 1960, que dañó importantes construcciones, especialmente portuarias, prácticamente ha sido relegado al olvido por la gran recuperación que se advierte, excepto en el recinto portuario, cuyo remozado aún no se logra.

Se efectuaron funerales de dirigente liberal; Limache

LIMACHE.— A una demostración de pesar y afecto dieron lugar los funerales del ex presidente de la Asamblea Liberal de Limache por varios periodos, don Juan Casó Fernández, fallecido a consecuencias de una rápida enfermedad. El señor Casó fue un destacado dirigente liberal y solemne en 1963 había hecho entrega de la presidencia de esa asamblea después de varios años de servirla con brillo y dedicación.

El extinto había obtenido recientemente su jubilación después de haber servido por más de 30 años en la Notaría de Limache. A sus funerales asistieron el ex diputado don Nolberto Ladrón de Guevara, señora Elena de Eastman, dirigentes de la Asamblea Liberal y numeroso público. Despidieron sus restos el Alcalde de la comuna, Mario Villegas a nombre de la Asamblea y Carlos Montenegro a nombre de los abogados de Limache.

VIRGEN DE LAS CUARENTA HORAS.— Mañana se llevará a efecto la conmemoración de la Virgen de las Cuarenta Horas, ceremonia tradicional que se efectuará todos los años y a la cual acudemnies de peregrinos devotos de la Virgen. Desde la víspera comenzarán los actos religiosos y la misa solemne será oficiada por el Obispo Emilio Tagle. La Empresa de Ferrocarriles ha dispuesto trenes especiales para ese día; igualmente un servicio extraordinario de microbuses y liebres llegarán a Limache para el transporte de pasajeros. Culminará la fiesta con la procesión que desde la Parroquia de las Cuarenta Horas, recorrerá las calles de esta localidad.— (González.)

Emporchi se hizo cargo del puerto

CHAÑARAL.— La Empresa Portuaria de Chile se hizo cargo del Puerto de Chañaral, a contar del 1.o del mes en curso, para lo cual viajó hasta esta localidad el Jefe del Departamento Comercial de la mencionada Empresa, Miguel Villa Ubierna. La inauguración de la Administración del mencionado puerto, se celebró con un acto que contó con la presencia de todas las autoridades departamentales y comunales de Chañaral, representantes de los usuarios, Jefes de Empresas Navieras y mineras, etcétera. En esa oportunidad, por la Empresa Portuaria habló Miguel Villa Ubierna, y también lo hicieron el Gobernador y el Alcalde de esa comuna. Como Administrador del Puerto de Chañaral fue designado Claudio Fortín.

Villa, informó a los periodistas, que la Empresa Portuaria de Chile se recibió del Puerto de Chañaral en condiciones muy deficientes, de modo tal, que era indispensable la actuación de la Empresa, por cuanto, de lo contrario, el muelle habría cesado de trabajar.

La Empresa ya ha dotado de algunos equipos mecánicos a ese puerto, siendo el principal de ellos, una grúa para cinco toneladas. En el futuro, se nivelarán los terrenos del puerto, serán pavimentados, será construida una bodega metálica y una adecuada oficina para el Administrador.

Nueva directiva de Asociación de EE.

VALPARAISO.— Se efectuó la elección de la directiva de la Asociación de Empleados de la Caja de Previsión de la Marina Mercante Nacional, por el período 1964-1965, la cual ha quedado constituida en la siguiente forma: presidente, Patricio Ahumada Cruz; secretario, Eugenio Rivera Arellano; tesorero, René Salinas Manríquez; directores, Patricio Carrasco Rosende y Fernando Malhué Bahamondes.

Radio-operador de Carabineros murió ahogado en Iquique

IQUIQUE.— Frente a las playas de Parque Salitre, a las 17 horas de ayer pereció ahogado el radio operador de Carabineros, Jorge Enrique Vásquez Concha, quien fue arrastrado por la corriente.

Un carabinero que lo acompañaba, trató de salvarlo, pero le faltaron las energías, corriendo también peligro de ahogarse.

Lanchas marítimas están recorriendo el sector, para tratar de localizar el cadáver del radio operador Vásquez, quien tenía 18 años, soltero y tenía su domicilio en el Cuartel de Carabineros de Iquique. (HERNAN CORTES, corresponsal.)

CORRAL. — AUMENTARA MOVIMIENTO MARITIMO.— Con el nuevo camino recientemente construido para poner fin al aislamiento en que se encontraba este puerto, se inicia para Corral una era de prosperidad, pues verá aumentado en forma considerable su movimiento marítimo con las nuevas industrias madereras y pesqueras que se instalarán en la zona. En el grabado un aspecto del histórico fuerte de Corral, en que se pueden apreciar los cañones que defendían esta plaza fuerte.

TOME:

Dos muertos y tres heridos en explosión de aserradero

TOME.— Los obreros Patricio Gacitúa Ovalle, de 22 años y Juan Jara Gutiérrez, de 28 años, murieron horriblemente mutilados al explotar ayer el locomóvil del aserradero de la firma Columbo y Forestal Leonera. Gravemente heridos resultaron Francisco Gacitúa Ovalle, de 17 años, y Santiago Arriagada Fica, de 32 años, y con heridas leves, el niño de 19 años, Antonio Eliecer Meza.

Los restos de la maquinaria del aserradero quedaron esparcidos a ochenta metros, por la explosión, ignorándose la causa de ella, aunque se atribuye a exceso de vapor en la caldera.

El magistrado Carlos Warner inició la investigación de inmediato, concurriendo al lugar del hecho en compañía del comisario de Investigaciones José Sepúlveda, y del teniente de carabineros, Eugenio Rivas. (AMPUERO, corresponsal.)

QUILLOTA:

Tres jefes militares de USA visitan regimiento Aconcagua

QUILLOTA.— Visitaron el Regimiento de Ingenieros N.o 2 "Aconcagua", de Quillota, tres jefes militares del Ejército de los Estados Unidos de Norte América, coronel H. J. Muller, director de la Escuela de las Américas Fort Gulik, de la Zona del Canal de Panamá; coronel Williams Jones, jefe de la Misión Militar de los Estados Unidos en Chile, y el mayor Henry Irizarri, secretario ayudante de las Américas.

Las visitas de estos jefes militares tuvieron por objeto el conocer en el terreno los trabajos que han ejecutado los componentes del Servicio Militar del Trabajo, que está a cargo del capitán Juan Hernández Meneses, y teniente Germán Montero Valenzuela.

Por este motivo, el comandante del Regimiento, Orlando Jorquera Bravo, elaboró el siguiente programa: visitas a los trabajos en construcción del camino de Nogales a Pucalán; obras de defensa del Río Aconcagua en La Calera; almuerzo ofrecido por el comandante Jorquera en el casino de oficiales; y por la tarde asistieron a la inauguración técnica del Curso de Estudiantes, que se efectuó en el fundo La Gloriela.

Estos jefes regresaron a Santiago muy complacidos y bien impresionado de los trabajos que los conscriptos de la 4a. Compañía ejecutan en las partes visitadas en beneficio de la comunidad. (JIMENEZ SALINAS, corresponsal.)

Espectáculos de hoy en Valparaíso

AVENIDA: El capitán Simbad y Motín de carga humana.

BRASILIA: El mantenido.

COLON: Amazonas de Roma.

CONDELL: Un tiro en la noche y Cuando los mundos chocan.

IMPERIO: Nikki el perro salvaje y Scotland Yard acepta el desafío.

METRO: El niño y el delfín.

PACIFICO: Teresa y las hijas del Amapolo.

REAL: Melodía interrumpida.

VALPARAISO: Lawrence de Arabia.

VELARDE: Irma la dulce.

VICTORIA: El gran circo Chamorro y El rey de la pistola.

EN VIÑA DEL MAR

MUNICIPAL: "Lady Kitti", Cía. de Silvia Piñeiro.

ORIENTE: 11 a la media noche y Pánico en el aire.

REX: El Rey Pelé.

RIALTO: El niño y el delfín.

OLIMPO: El cuarto indiscreto.

Estudia construcción del Hosp. de Arica el ex Ministro B. Cid

ARICA.— Ayer llegó a esta ciudad el presidente de la Sociedad Constructora de Establecimientos Hospitalarios, el ex Ministro Benjamín Cid, para estudiar la construcción del nuevo hospital de Arica.

RENUNCIA DEL ALCALDE.— Se anunció que en los primeros días del mes de marzo, el Alcalde de Arica, Adolfo Arenas, renunciaría para dedicarse a los trabajos electorales de su candidatura a diputado.

CONSEJO TECNICO DEL SNS.— Hoy viajará a la ciudad de Antofagasta el Director Subrigante del SNS de Arica, Dr. Guillermo Ortega, con el objeto de participar en el Consejo Técnico del SNS que se iniciará con participación de los jefes de servicios de Arica a Taltal.

CREACION DE COLEGIOS. — Regresó a la capital el Superintendente de Educación, Oscar Pereira, acompañado del Jefe Administrativo, Carlos Arancibia, y otro funcionario, después de estudiar la creación de Colegios Diferenciados para absorber egresados de décimos años del Colegio Medio conforme al nuevo plan experimental de educación que se realiza en Arica.

AVIONES DE ARICA A LA PAZ.— Desde esta semana la compañía de aviación Lloyd Aéreo Boliviano ha cambiado itinerario, realizando sus viajes ida y vuelta los viernes en vez de los martes. (CROSA, corresponsal.)

AQUI... EL PUERTO

OPERACION AMISTAD.— Los marinos del rompehielos de Estados Unidos, "East Wind", se encuentran efectuando lo que ellos llaman "Operación Amistad", en el Hogar de Niños "Arturo Prat". Un equipo de marineros, a quienes dirige el teniente Joseph L. Henley, realizan mejoras en este hogar de niños, como instalaciones de luz eléctrica y remozamiento de los pabellones. Esta Operación es ya tradicional en la Armada de los Estados Unidos. Hasta mañana martes trabajarán los marinos norteamericanos en esta generosa labor, de 8 a 12 del día y de 14 a 18.30 horas. Por otra parte ayer domingo el rompehielos "East Wind" se mantuvo abierto para recibir las visitas del público de Valparaíso y Viña del Mar.

TEMPORADA DE CONCIERTOS EN VIÑA.— Ayer se inició en Viña, a las 18.30 horas, en Quinta Vergara, la temporada de conciertos al Aire Libre, que todos los años ofrece en esta época la Sinfónica de Viña del Mar. Ayer actuó, invitado en forma especial, el Director de la Orquesta de Cámara de Concepción, maestro Wilfried Junge. Se ofrecieron obras de Wagner, Beethoven y Rossini.

MEDICO CHILENO BECADO A FRANCIA.— En viaje a París se encuentra el médico viñamarino Lautaro Silva Olivares, que resultó agraciado con una beca del Gobierno francés, que tendrá duración de un año y medio. El doctor Silva, médico jefe de la ENAP, de Concón, es un profesional joven, especializado en estudios del riñón, que ha logrado destacarse por su dedicación y competencia en su profesión. Viaja encompañía de su esposa, María Eliana Vial de Silva y de su pequeña hija, Ximena Silva Vial.

INFANTERIA DE MARINA EN ESTADIO SAUSALITO.— El 7 de marzo se efectuará en el Estadio Sausalito, un espectáculo cívico militar, en que tomará parte el Cuerpo de Infantería de Marina, la Gran Banda de la Armada y habrá demostraciones de acción de combate. Por otra parte el Caleuche, de Rancagua, hará entrega de un nuevo estandarte de combate. Asimismo prestarán juramento los nuevos subtenientes de reserva de Infantería de Marina.

NUEVOS CADETES NAVALES.— Hoy lunes, a las 9 horas, se efectúa la recepción de los nuevos cadetes navales que ingresarán a la Escuela Naval el presente año. Antes de esta ceremonia tradicional, se llevará a efecto un acto que presidirá el Director de la Escuela, capitán de navío, Jorge Sweet Madge.

FESTIVAL DE CINE AFICIONADO.— Se encuentra en desarrollo el II Festival de Cine Aficionado en el Aula Magna de la Universidad Santa María de este puerto. Este festival es organizado por el Cine Club y ayer fueron exhibidas las siguientes obras: "Valparaíso visto en 8 m.m.", de Rafael Campusano (Valparaíso); "Día de cimarra", Edmundo de la Barra (Santiago); "Campisoni", de Karel Kovac y Vakas Havlik (Checoslovaquia); "Sonia, la de los ojos tapatíos", de Cine Experimental Católico (Punta Arenas); y "Un número menos", de Cine Club Valparaíso. También fueron exhibidas películas del cine bufo, con Chaplin y Max Senet.

VALPARAISO:

El mejor trabajador del país es porteño

VALPARAISO.— El Mejor Trabajador del país fue seleccionado el porteño Daniel Galindo Morales, de los Establecimientos Industriales El Melón, de La Calera. La elección fue hecha por la Corporación de Fomento de la Producción, a través de su Comisión Especial. Este mes se efectuará en La Calera una ceremonia a la que asistirá el Intendente de la provincia, Luis Guevara Ortúzar y en la que se entregarán los premios a los demás funcionarios del Departamento de Quillota que resultaron favorecidos.

Premios de carácter provincial obtuvieron Bernardo Silva, de la Curtiembre Bertelsen; y Carlos González, de la Barraca Razeto, residentes en Quillota; Oscar Vera, del fundo Castilla la Vieja; Arcadio Arze, de la Industria del Maíz; Carlos Bahamondes de la Agrícola Pochocay y Sergio Peralta, de Industrias El Melón, de La Calera.

Otras distinciones recibirán los trabajadores de Valparaíso, Rogelio Araya, de la Cía. de Gas; Manuel Troncoso, de Chilectra de Laguna Verde; y Mauricio Silva, de la Cía. de Gas; Carlos Alarcón Quiroz, de la Cía de Cervecerías Unidas; Raquel González, de Laboratorio Munier; Gloria Castro, de Laboratorio Munier; y René Gómez, de Cervecerías Unidas.

VENDO
AUTOMOVIL VOLKSWAGEN MODELO
KARMAN GHIA 1960
PERFECTO ESTADO. HORAS DE OFICINA.
Amunátegui 80

Novias
Madrinas, Damas.
Arriendan
Vestidos, Sombreros, Pieles, etc.
"CASA UTIL"
También loza, servicio, muebles, sillas, sillonitas.
VISITENOS
La mejor atención en
San Isidro 618
Oficinas para grandes y chicos.

Se necesitan para oficinistas, secundarios, que no continuarán estudiando

Maloca: "Vital de Fº 150, exige oficinistas preparados.

"Si un estudiante escribe a máquina, pero al tacto, con rapidez y experiencia en trabajos de oficinas; éste tiene asegurado cualquier empleo donde se presente". Así afirmó el profesor Málaca Muñoz Y el Instituto Comercial N.o 9 de San Diego 119, da la enseñanza más sólida y mejor dirigida del país. Profesores de Estado y Máquinas especialmente adaptadas para aprender en forma legítima al tacto garantizan el aprendizaje y gasto de colegio a los atrasados, que es de Eº 3 mensuales, previa matrícula.

CUADROS AL OLEO
DE paisajes, bodegones y motivos europeos
VENDO
Colección rápida de marcos.
MERCED 752
LOCAL No 9
GALERIA ANDES

ULTIMA PAGINA DE ESTA EDICION
Edición de 18 páginas — Precio: Eº 0.15

LA NACION

LUNES 10 DE FEBRERO DE 1964
SANTIAGO DE CHILE

CRISTOBAL COLON TIENE A SU HABER OTRO DESCUBRIMIENTO: EL TABACO

El genovés fumó los primeros cigarrillos en el Caribe y luego le siguió todo el mundo.

NUEVA YORK, (ANSA).— En estos días, en los que en casi todo el mundo se está llevando una violenta campaña contra el tabaco, bajo la acusación de ser el responsable de un elevado por ciento de las más graves dolencias que aquejan a la humanidad, entre ellas el cáncer y los disturbios cardiovasculares, resulta interesante reproducir una historia sintética del tabaco que fuera publicada por una revista cubana en el año 1939, es decir, en el año XX A. de C., que en este caso significa Antes de Castro.

Dicha historia es la siguiente:

1492.— Cristóbal Colón descubre el tabaco, al observar a los aborígenes de una isla del archipiélago del Caribe fumando pequeños rollos de hojas de tabaco envueltos en otras de maíz, es decir el primitivo cigarrillo.

1502.— Los conquistadores españoles notan, en regiones de la América del Sur, que los indios gustan de masticar hojas de tabaco; ensayan ellos también, pero al primer intento se sienten descompuestos; prueban de nuevo y empieza a agradarles, después de lo cual, a su regreso, llevan con ellos la costumbre a la vieja España.

1559.— Don Francisco Hernández de Toledo cultiva por primera vez en España plantas de tabaco, considerándola una medicina, muy apropiada, precisamente, para reactivar los corazones perezosos.

1586.— Ralph Lane, primer gobernador inglés de Virginia, obsequia una pipa india a Sir Walter Raleigh y le enseña a fumar al estilo de los pieles rojas.

1588.— Sir Walter Raleigh gana una apuesta que concertara con la Reina Isabel de Inglaterra, respecto a que él podía pasar el humo del tabaco. Primero comprobó el peso del tabaco, después se lo fumó, pesó después las cenizas y determinó que la diferencia era el peso del humo. La Reina aceptó esta conclusión.

1589.— El mismo Sir Walter Raleigh es bañado con cerveza, algunos dicen que con agua simplemente, por un ayuda de cámara nuevo quien, al verlo fumar, creyó que su amo estaba ardiendo por dentro.

1615.— El shah Abbas, de Persia, temiendo los efectos del tabaco sobre la natalidad prohibe su uso y hace quemar vivos, junto con su mercancía, a los comerciantes que traficaban con dicho producto.

1617.— El emperador mogol Hehan Geer, dispone que se aplique la pena de muerte a los que fumen tabaco o absorban rapé.

1619.— Noventa mujeres "agradables, jóvenes e integras", salen de Inglaterra destinadas a esposas de los colonizadores de Virginia, a un costo de 120 libras de tabaco cada una.

1623.— Los ministros religiosos radicados en Virginia reciben sus emolumentos en tabaco. Uno de ellos, el reverendo Barlow, cobra, por 17 sermones, 5.319 libras de tabaco.

1647.— En la colonia de Conneticut se publica el siguiente bando: "No fume en publico. Unicamente en privado cuando se halle solo. No lo haga en compañía de otras personas."

1723.— El conde Andrassu, de Austria, hace tallar la primera pipa de espuma de mar.

1724.— El tabaco es aceptado como moneda corriente y de uso legal en Maryland, dándosele el valor de un penique por libra.

1759.— El señor George Washington, plantador de tabaco, embarca para Inglaterra 30 fardos de rama de Virginia.

1760.— Un grupo médico declara, en Francia, que el rapé convierte el cerebro en una masa seca y negruzca, centuplicando las muertes por apoplejía.

1782.— El poeta William Cowper celebra la popularidad del rapé con un breve poema, una de cuyas estrofas dice, traducida literalmente: "Dijo la pipa a la tabaquera: no acierto a comprender por qué las damas y los caballeros te han puesto de moda en todo el orbe, mientras se olvidan de mí que he caído en gran desgracia."

1845.— El duque de Wellington publica una orden prohibiendo fumar a los oficiales de baja graduación y a los soldados mientras se hallen en los comedores.

1855.— El general Prim obsequia a Napoleón III con 20 mil cigarros habanos que ostentan grandes anillos con la "N" imperial y acondicionados en cajas de cedro con incrustaciones de maderas preciosas.

1854.— Fabricantes franceses inician la producción de pipas de "bruyere" y las de "rosal silvestre" empiezan a desalojar a las de barro y de otras maderas.

1862.— En Estados Unidos se implanta el primer impuesto interno sobre el tabaco el cual rinde, en el año, aproximadamente tres millones de dólares.

1863.— El general Ulises S. Grant recibe once mil cigarros después de la captura de Fort Donelson, batalla en la que usó un tronco de planta de tabaco como bastón de mariscal.

1905.— Muere en Indiana un chimpancé después de haber sido privado de cigarrillos a cuyo uso se había acostumbrado.

Hasta aquí llega la historia de referencia. Los hechos posteriores: monopolios, privados y estatales; fabulosos presupuestos de propaganda, contrabandos, campañas en pro y en contra del tabaco, etcétera, son ya historia reciente y deben estar en el conocimiento de la mayoría de las gentes.

La Otra Cara del Cable

EL FILM SOBRE LA VIDA DE JOSEPHINE BAKER

VIENA, (ANSA).— Un productor austriaco quiere rodar un film sobre la vida de Josephine Baker para ayudar a la famosa "Venus Negra" a vencer las dificultades financieras en que se halla. El film se titulará "Tout le monde aime Josephine" y narrará las etapas de su carrera. Se rodará en las principales capitales del mundo. El guión prevé la participación de los 10 niños de distintas razas y colores que fueren adoptados por Josephine Baker.

Dos rostros de Capucine

NUEVA YORK.— Cubriendo sus famosas facciones con una máscara, hace de clown con el actor Peter Sellers, antes de la filmación de una escena de "The Pink Pnather". Su caracterización demuestra su talento para la comedia, que corre pareja con su dramática belleza.

PALABRAS CRUZADAS

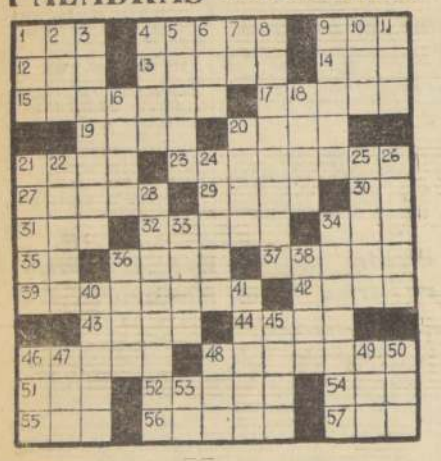

HORIZONTALES:

1.—Art. fem., pl.
4.—Que pertenece a la voz.
9.—Regalar.
12.—Mango de la cacerola.
13.—Ijar, vacío.
14.—Organo de la vista.
15.—Hacer algo de relieve.
17.—Cu de los libros de una enciclopedia.
19.—Novillo de dos años.
20.—Vértice de una montaña.
21.—Salda una cuenta.
23.—Extinguiría.
27.—Nombre de varón.
29.—Querer.
30.—Número romano.
31.—Existir, pertenecer.
32.—Fam., disoluto, libidinoso.
34.—Preposición que indica la causa de una cosa.
35.—Prep. inseparable que significa dentro.
36.—Ponga los pies sobre la alfombra.
37.—Fig.: cantidad muy pequeña.
39.—Disimulado, hipócrita.
42.—El ala sin plumas del ave.
43.—Emplear.
44.—Expire bruscamente el aire de los pulmones.
46.—Manosear, acercar la mano a una cosa.
48.—Lugar lleno de lodo.
51.—De esta manera.
52.—Componer mañosamente.
54.—Rece.
55.—Hermana de caridad.
56.—Cerebros.
57.—Impar.

VERTICALES

1.—Hogar.
2.—Coja por el asa.
3.—Sitio donde se da la sal al ganado.
4.—Fam., mujer muy lista.
5.—Exclamación de deseo.
6.—Mar.: extremo inferior y más grueso de la entena.
7.—Prep. inseparable.
8.—Golpe de látigo.
9.—Domeñar.
10.—Bulbo de fuerte olor.
11.—Gorra con visera que usaban los soldados en España.
16.—Formar eras.
18.—Nombre de varón.
20.—Lecho.
21.—Permisos, autorizaciones.
22.—Entretenido, divertido.
24.—Muro.
25.—Imágen, icon.
26.—Garza real; ave. Penacho de plumas.
28.—Que ponen huevos.
33.—Atreverse.
34.—El que viaja de contrabando, sin pasaje.
36.—Uva disecada.
38.—Arq.: asiento de la columna. Fig.: principio de cualquier cosa.
40.—Brillar, resplandecer.
41.—Una de las cuatro estaciones del año.
45.—Cantos poéticos.
46.—Yunque pequeño de los plateros.
47.—Plantígrado carnicero de espaso pelaje.
48.—Art. fem. pl.
49.—Anillo, pendiente.
50.—Dícese del hilo o seda poco torcidos.
53.—Dat. y acus. del pron. pers. de primera persona de singular.

RESULTADO DEL PUZZLE ANTERIOR

A	V	A	L	E		C	A	S	E	R	A	S
R	E	P	I	T	O		M	A	R	I	D	O
I	N	A	N	E	S		A	N	I	M	E	N
O	D	R	E	R	O	S		E	D	E	M	A
S	E	T	O		E	S		A	R	A	R	
O	R	A		C	A	N	O		N	O	N	
S		C	A	N	T	E	R	O		C		
	A	M	O		T	I	Z	A		A	R	A
A	P	A	R		A	D		E	D	E	N	
R	E	T	A	R		O	R	I	N	O	C	O
A	L	A	Z	A	N		A	T	A	B	A	S
B	A	S	O	R	A		S	A	N	A	B	A
E	S	E	N	I	O	S		S	O	S	A	S

Sorprendente progreso de la ciencia médica: operación en brazo amputado de trabajador

Este fue unido por un equipo de nueve médicos con la mano cortada y hay esperanzas de que el obrero pueda utilizar nuevamente su brazo.

por LEONARD J. DESMOND Jr.

WASHINGTON, (CP).— El sorprendente progreso de la ciencia médica fue demostrado recientemente cuando un grupo de nueve médicos decidieron unir inmediatamente la mano cortada de un trabajador al brazo amputado, con grandes posibilidades de que él pueda usar su brazo otra vez.

Hace diez años —quizás cinco— el viejo trabajador de 42 años, quien cayó contra una sierra mecánica de alta velocidad, hubiera sido una persona con un miembro amputado por el resto de su vida. Sin embargo, el miembro fue restaurado en una dificilísima operación de siete horas de duración en un Hospital de Hartford, Connecticut.

Cerca de una docena de operaciones similares se han reportado en los años recientes, con por lo menos una de ellas habiendo sido un éxito absoluto. Varias otras han sido éxitos probables —el tiempo se encargará de decirlo— y media docena fueron fracasos.

La primera persona en la que tuvo éxito la operación fue el niño Everett Knowles, de 12 años de edad, quien tuvo un trágico accidente el 23 de mayo de 1962, en los suburbios de Boston, cuando se dirigía a su casa después de haber asistido a la escuela. Knowles, sin conocer el peligro, se columpiaba encima de la escalera de un tren de carga que pasaba y antes de que se diera cuenta de lo que estaba pasando fue aplastado contra el pilar de concreto de la entrada de un túnel. Perdió su brazo derecho y la cuenca del hombro. Fue trasladado rapidamente al Hospital General de Massachusetts donde los doctores decidieron tratar de restaurar el brazo del muchacho. Esta operación nunca antes había tenido éxito completo en un ser humano, de acuerdo con los records en este país.

Ahora, año y medio después del accidente, Knowles puede decir: "Tengo bastante fuerza en la mano derecha y puedo levantar ahora unas 10 libras."

La restauración de miembros es especialmente impresionantes en vista del hecho de que en muchas partes del mundo aún los miembros rotos a menudo resultan en amputaciones quirúrgicas a causa de las infecciones.

Muchos adelantos se están logrando también en el desarrollo de sustitutos artificiales para varias partes del cuerpo humano.

Un máquinista de 53 años de edad en Los Angeles está trabajando un día normal de ocho horas gracias a un aparato de baterías colocado cerca de su estómago, que mantiene su defectuoso corazón latiendo. Una mujer de Brecksville, Ohio, de 39 años de edad, nada y bolea con ayuda de una rodilla de metal unida a su pierna izquierda. Esta reemplaza a su rodilla natural deformada por la artritis que la mantuvo usando bastones y muletas cerca de 20 años. Unas 50.000 personas en los Estados Unidos ahora tienen en sus cuerpos permanentes vasos sanguíneos hechos de fibras sintéticas tales como el nylon y el dacrón. Miles de personas tienen metales sustituyendo huesos rotos.

Usos aún más espectaculares para partes artificiales se verán en el futuro.

Los investigadores en este país han reportado tener éxito con una sustitución metálica para el propio corazón, algo más difícil de inventar que el aparato para estimular los latidos del corazón. Algunos científicos creen que ojos electrónicos puedan dar vista a los ciegos. Expertos médicos, ingenieros y terapeutas están trabajando conjuntamente para usar nuevos materiales y mejorar la tecnología en resolver otros problemas de la salud.

El Shah de Irán en procura de baños termales

INNSBRUCK, 9 (UPI).— El Shah de Irán, que se encuentra aquí asistiendo a los Juegos Olímpicos, tiene programado viajar mañana al balneario italiano de Monte Cattini para someterse a una cura de aguas, según se dijo hoy en fuentes informadas.

El administrador del lujoso hotel Lizum, donde se hospedan el Shah, la Emperatriz Farah y la numerosa comitiva imperial, se limitó a decir que el soberano "se va mañana".

Antes de venir a Innsbruck, el Shah se sometió a una serie de exámenes médicos con el famoso especialista vienés doctor Karl, quien, según se dice, aconsejó la cura de aguas.

Dick Tracy

Nos vemos forzados a suspender la publicación de esta historieta, por falta de la entrega oportuna de los originales.

La UPI, que es la agencia distribuidora, nos ha dado seguridades de que esta situación se regularizará a breve término.

LA DIRECCION

Cartas al Director

Las cartas que se publican en esta sección deben venir firmadas y con indicación del nombre completo, dirección y número de carnet del autor o autores. Sin embargo, omitiremos estos datos si él o los autores lo desean.

1595) Alumbrado en Avenida Bulnes

Señor Director:

Acudo al diario que tan dignamente dirige, para que las autoridades correspondientes, sea la Municipalidad de Santiago o CHILECTRA, estudien la posibilidad de instalar un buen servicio de alumbrado en la Avenida Presidente Bulnes.

Este sector, ubicado en pleno centro de la capital, está prácticamente a oscuras. Necesita una mejor iluminación en la calle y al mismo tiempo se podría aprovechar la postación para hacer una instalación más chica al lado de la acera en forma de una S.

Quedo de Ud. como siempre su más Atto. y S. S.— **Carnet N.o 481066, Santiago.**

1596) Pregunta por monto del reajuste

Señor Director:

Agradezco la acogida que dispensa a todas las consultas que se le formulan.

Mi problema es el siguiente: Saber a cuánto asciende el reajuste legal del personal a jornal, de las instituciones Hogar de Emergencia y Hogar Taller Pedro Aguirre Cerda, ambas pertenecientes a la Dirección de Asistencia Social.

Lo saluda S. S. S., **Carnet, 4227498, Santiago.**

1597) Sector de Vivaceta convertido en basura

Señor Director:

Hace días leí en el diario de su digna dirección que se destinaron fondos para que la Dirección de Pavimentación Urbana realice trabajos en la comuna de Santiago.

Esta noticia me ha alegrado mucho, por cuanto hay muchas avenidas con intenso tráfico que están abandonadas.

Me refiero en especial a la Avenida Fermín Vivaceta, en el sector entre Sevilla e Inglaterra. Ahí existe la población Bezanilla, que tiene enfrente, justamente en Vivaceta, un basural a causa de los altos de tierra que nadie se ha preocupado de emparejar.

Ni la Municipalidad de Santiago ni la Dirección de Pavimentación Urbana del Ministerio de Obras Públicas se dan por aludidas de esta situación. Esto no tiene ninguna justificación, si se considera el intenso movimiento del sector.

Se despide de Ud. como su Atto y S. S.— **Carnet 340595, Santiago.**

1598) Alcances a Ley sobre Revalorización de Pensiones

Señor Director:

Me permito molestarla para que me aclare los alcances de la Ley N.o 15.386, sobre revalorización de Pensiones del Fondo de Desahucio.

Soy empleado particular, una firma por espacio de años cumplidos. Actualmente estoy percibiendo la jubilación de la Ley N.o 10.475.

Al acogerme a la jubilación desearía saber si esta ley me beneficia en cuanto al tiempo para el cálculo de mi jubilación y sobre el monto que percibiría.

Lo saluda atentamente, S.— **Hernán Yáñez. La Cisterna.**

Nota.— Esta carta ha sido enviada al Consultorio de Leyes Sociales para su respuesta.

Así Atendemos al Público

CARABINEROS HARA RESPETAR HORARIO DE CIERRE DE LAS HOSPEDERIAS

En respuesta a la petición que nos hizo el lector Luis Catalán Portales, debemos manifestarle que, Carabineros de la 6a. Comisaría, efectivamente controla el sector de su jurisdicción.

Un representante policial nos informó que en esta época de verano, el personal hace uso de su feriado legal, y por lo tanto, se dispone de pocos funcionarios para un control más estricto.

Sin embargo, no se abandona la vigilancia, en un furgón permanente que circula por el sector día y noche, entre Condell y Almirante Latorre. Se da preferencia a las calles más populosas, como San Diego, 10 de Julio, Vicuña Mackenna, etcétera.

Los vecinos del barrio, en su carta a nuestra sección expresaban que en el sector hay no menos de 10 hospederías, donde se juntan individuos de malos antecedentes que tienen atemorizados a los vecinos, pues se unen en pandillas a robar, en especial entre las 24 y 5 horas.

Señor Director, sólo pedimos que radiopatrullas vigilen el barrio en las horas arriba indicadas. También creo concierne a Carabineros vigilar que se cumpla la hora de cierre de estos establecimientos.

A nombre de los vecinos, lo saluda atentamente, **Luis Catalán Portales. Santiago.**

1592) Pide mayor vigilancia policial

Señor Director:

Somos un grupo de vecinos del barrio que fiscalizan los carabineros de la 6a. Comisaría y pedimos una mayor vigilancia policial.

En el sector hay no menos de diez hospederías donde se juntan individuos de malos antecedentes que tienen atemorizados a los vecinos, pues se unen en pandillas a robar, en especial entre las 24 y 5 horas.

Señor Director, sólo pedimos que radiopatrullas vigilen el barrio en las horas arriba indicadas. También creo concierne a Carabineros vigilar que se cumpla la hora de cierre de estos establecimientos.

A nombre de los vecinos, lo saluda atentamente, **Luis Catalán Portales. Santiago.**

DIA DE LA MUJER

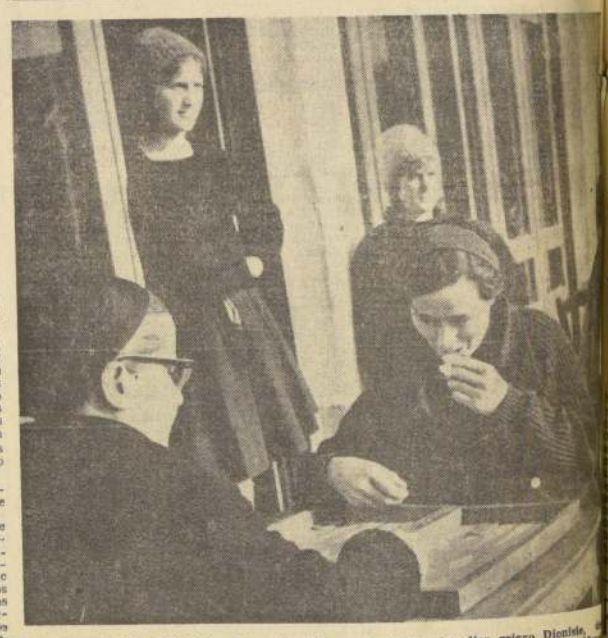

MONOKKLISSIA, GRECIA.— Con el privilegio de poder relajarse fumando, bebiendo y realizando el juego favorito de los hombres, estas damas se divierten en su día. La costumbre tradicional, que se cree deriva de los ritos del dios griego Dionisio, que un día al año las mujeres de Monokklissia dejan a sus maridos en sus hogares y se entregan, por 24 horas, a la celebración de su fiesta.

TARZAN — Por Edgard Rice Burroughs

JUAN MARINO — POR SAM LEFF

RAMONA — POR JORGE PALAC