

En el Problema de la CORVI:

Democracia Cristiana Falsea la Verdad

Su "iniciativa" para disminuir los reajustes de los dividendos de los asignatarios CORVI tiene sólo un fin electorero y causa perjuicio a 200 mil ahorrantes.



La campaña iniciada por la oposición para reducir a los asignatarios CORVI, no encuentra eco entre los beneficiados por el Plan Habitacional del actual Gobierno. La señora Clara Chertam de Muñoz, en el grabado, nos dice: "No creo encontrar un departamento en estas condiciones, pues en 1960 pagaba P\$ 20— por un departamento antiguo en los

altos de la fábrica de artículos de cuero "El Viajante", en Maruri 857". Ella ocupa actualmente un departamento (tres dormitorios, living-comedor, cocina y baño) en el primer piso N.º 12 del edificio rol 622 de la Población Juan Antonio Ries. Hasta julio del presente año pagaba por su departamento E\$ 22,40 mensuales.



La afluencia de público a las cajas que reciben el pago de los dividendos hipotecarios o arriendos por las casas de la CORVI fue ayer absolutamente normal. A pesar de que la mayor afluencia de arrendatarios y compradores se registra entre los días 10 y 15 de cada mes, los restantes días concurren quienes no pu-

dieron hacerlo en esa fecha tanto por razones económicas como de trabajo. En el grabado, el público hace cola en una de las Cajas destinadas a recibir los dividendos de la CORVI y que se encuentra ubicada en Serrano 42.

La Democracia Cristiana —en una declaración emitida por su Sala de Diputados— se conduce de "haber sido víctima de diversos ataques por parte del Gobierno y sectores reaccionarios, por su "iniciativa", en orden a revisar las proposiciones del sistema de la reajustabilidad de los saldos de créditos hipotecarios y dividendos de la CORVI, como asimismo, a la indispensable revisión del DFL N.º 2 (Plan Habitacional), que ha "concretado" en un proyecto de ley presentado para conocimiento del H. Congreso.

Respuesta.— Como resulta de que la ley "iniciativa" tiene como único afán el tratar de atraer, por malos medios, los votos de las cien mil familias a las que este Gobierno ha dado casa, en perjuicio de 200 mil familias ahorrantes que esperan tenerla dentro de poco, el dolor de la Democracia Cristiana no es porque no pueda aliviar la situación de los propietarios CORVI, que es normal, sino porque ha sido descubierta en su juego electorero.

Dice la declaración: "1.— Existen en la actualidad más de 75 mil asignatarios CORVI que sufren las consecuencias de la desproporcionada reajustabilidad de sus saldos de créditos hipotecarios y dividendos, a los que hay que agregar los tenedores de viviendas de institutos de previsión y asociaciones de ahorro y préstamo, lo que hace un total cercano a las cien mil familias afectadas por el sistema".

Respuesta.— En primer término, la Democracia Cristiana reconoce que este Gobierno le ha dado casa a cien mil familias. Y, luego, debemos señalar que la "desproporcionada reajustabilidad" no es tal, como lo demostraremos más adelante. Empero, existe un hecho importantísimo que la declaración aludida ignora olímpicamente y es que, además de estas cien mil familias que la Democracia Cristiana pretende capitalizar electoralmente, existen otras 200 mil que están ahorrando en la CORVI y que esperan tener casa a corto plazo. La única manera de que los asignatarios CORVI se encuentren en mora es de que la inmensa mayoría de los asignatarios CORVI se encuentren desde hace muchos meses en mora en el pago de sus dividendos.

Continúa la declaración: "2.— Por principio, no somos contrarios al sistema de la reajustabilidad, pero estimamos que la fórmula y los porcentajes establecidos en la actual legislación son desproporcionados a la capacidad de pago de la inmensa mayoría de los sectores de trabajo, lo que se prueba por el solo hecho de que la inmensa mayoría de los asignatarios CORVI se encuentran desde hace muchos meses en mora en el pago de sus dividendos".

Respuesta.— Mal puede ser contraria la Democracia Cristiana al sistema de reajustabilidad, porque, como ya lo dijimos, sabe perfectamente que es la única manera de seguir construyendo casas. Sabe también que los actuales reajustes no son desproporcionados, pues no puede ignorar la Ley N.º 15.163, promulgada en 1958, que rebaja los dividendos correspondientes a viviendas hasta de 7 mil escudos en un porcentaje que llega hasta el 60 por ciento. En cuanto a que la inmensa mayoría de los asignatarios CORVI se encuentran en mora desde hace muchos meses, el Vicepresidente de la CORVI ha declarado que tal mora no se ha hecho sentir y, como documento gráfico, en esta primera página de esta edición, publicamos una fotografía captada en la tarde de ayer en la Caja de la CORVI, calle Serrano N.º 42, en la que se ve una "cola" de gente pagando.

En el tercer punto la declaración de la Democracia Cristiana sostiene: "... estos (los índices de reajustabilidad de los dividendos) exceden desproporcionadamente el reajuste que han experimentado los sueldos y salarios en los últimos años".

Respuesta.— Totalmente falaz. La afirmación no se apoya en ningún dato estadístico, en ninguna cifra. Porque la Democracia Cristiana sabe perfectamente que los dividendos han sido reajustados en el mismo porcentaje en que fueron reajustados los sueldos y salarios.

En el punto 4, la DC afirma: "Para dar un solo ejemplo, presentamos el caso concreto de una casa de valor de 5 mil escudos adquirida en 1960 por la CORVI y que, por tanto, ha tenido tres años de servicios en amortización e intereses. El saldo hipotecario en 1963, aplicando la "desproporcionada reajustabilidad", equivale a más de 9 mil 300 escudos, lo que significa que este asignatario CORVI, no sólo NO ha reducido su deuda, en moneda corriente después de tres años de amortizaciones, sino que la ha visto crecer".

CON TANQUES Y AVIONES FUE APLASTADA LA REBELION SIRIA

Se registraron violentos encuentros callejeros en Damasco. La revuelta la encabezaron civiles y militares retirados. El Gobierno empleó contra los revolucionarios sus aviones "Mig".

BEIRUT, 18. (UPI).— Revolucionarios armados, encabezados por civiles y oficiales depuestos del ejército, trataron hoy de derrocar al Gobierno sirio en Damasco.

Los indios esta noche son que el levantamiento fue aplastado por tanques del ejército protegidos por aviones MIG a reacción, construidos en la Unión Soviética y pertenecientes a la fuerza aérea siria.

Mensajes interceptados en esta indican que se registraron bajas en la lucha, pero no hay detalles sobre el particular. Las fronteras del país fueron clausuradas.

Se ignora exactamente quién dirigió el frustrado golpe, pero el Primer Ministro sirio, Sallal Bitar, dijo en un discurso transmitido por la Radio de Damasco que la acción fue inspirada por una campaña de guerra psicológica.

Expertos en asuntos árabes interpretaron que ello es una aparente referencia a los ataques contra el Partido Baathista gobernante en Siria, publicados en la República Árabe (PASA A LA PAGINA 2)

Esperanza para niños irregulares



Dos años de funcionamiento cumplió ayer la Escuela piloto de Rehabilitación de Irregulares N.º 342, de Ecuador 3412. En esta oportunidad el establecimiento inauguró la instalación de equipos eléctricos en cuatro salas de clases, uno de los cuales lo donó Braden Copper, y los restantes, el Instituto de la Sordera y el Centro de Padres del plantel. Esta escuela es un centro de rehabilitación de párvulos con defectos de lenguaje y de visión y depende del Hospital San Juan de Dios y del Ministerio de Educación. EN EL GRABADO, el Ministro del Interior, Sótero del Río y su esposa, Luisa Schaeffer, se imponen de la atención que reciben los niños.



El matrimonio es otro de los tantos que se ha declarado insatisfecho con la moratoria en el inexistente problema creado con fines electoreros en las poblaciones CORVI. La señora María Molino, casada con Otilia Castro Cuevas, vive en el departamento N.º 3381, de la Población Germán Riesco. El matrimonio tiene 11 hijos. Oscar Romero, dijo a LA NACION: "Antes de declararse el problema de la moratoria, yo vivía en un departamento que tenía una casa CORVI. No es nada encontrar quien arriende a un matrimonio que tiene nada que once hijos. Nadie quiere arrendar en estas condiciones. Ahora debo pagar E\$ 32— antes del reajuste pagaba P\$ 18—. Por ningún motivo apoyaré la moratoria de pago".



La señora Ana Barros López, casada con Mario Téllez Barria, dos hijos, domiciliada en vivienda básica CORVI, Avenida Lo Ovalle N.º 107, de la Unidad Vecinal Santa Rosa, ocupa una casa de dos dormitorios, living comedor, cocina, baño y un patio de considerable extensión. Pagaba antes del 11 de julio E\$ 11,56. En la actualidad, con el reajuste, debe pagar E\$ 15,60. Declara a LA NACION: "Antes vivía en calle 10 de Julio N.º 471. En la actualidad, con el reajuste, debe pagar E\$ 15,60. Por tres piezas, sin derecho a cocina, pagaba E\$ 40, en 1961. Ahora vivo feliz en mi casa y espero arreglarla en la mejor forma posible".

Nuevos progresos para concertar acuerdo tripartito antinuclear

Nueva reunión sostuvieron los representantes de Estados Unidos, la Unión Soviética y Gran Bretaña. Garantías que exigen las partes.

MOSCÚ, 18. (UPI).— Por tercera vez, los negociadores norteamericanos, británicos y soviéticos se reunieron hoy en el Kremlin para discutir los puntos de la declaración de la OTAN sobre la prohibición de pruebas nucleares.

En la reunión celebrada hoy en el Palacio Spiridonov, que es una villa de recepciones de la Cancillería, los tres países acordaron que "uno de los asuntos de interés mutuo" discutido fue la propuesta soviética sobre firma de un pacto de no agresión entre los países de la OTAN.

Organización del Tratado del Atlántico Norte y los del Pacto de Varsovia. El Kremlin ha indicado que desearía vincular tal pacto con un acuerdo sobre prohibición de pruebas nucleares.

Se tiene entendido que los aliados occidentales siguen subrayando a los negociadores soviéticos que una de las condiciones para la concertación de tal pacto es la obtención de un acuerdo sobre los derechos de los aliados.

Estas fuentes agregaron que las conversaciones continúan progresando y que no debe atribuirse significación alguna al hecho de que el comunicado de esta noche no hace referencia al "ambiente amistoso" ni incluye la expresión "progreso", que aparecían en comunicados anteriores.

Los Trabajadores del Carbón acordaron postergar huelga para arreglar pliego

Hoy deben regresar de la zona sur, los dirigentes sindicales de los sindicatos de las compañías carboníferas de Lota y Schwager, cuyas asambleas, accediendo a la petición del Ministro del Trabajo, Hugo Gálvez, acordaron postergar la declaración de huelga legal hasta las 24 horas del próximo domingo, con el objeto de permitir continuar las conversaciones en torno a un arreglo del conflicto.

El Ministro Gálvez, que interviene como mediador en este conflicto, ha manifestado que el arreglo está sujeta a la voluntad de las partes, más que a su intervención.

Círculos diplomáticos locales hicieron conjeturas de que la presencia en Moscú del Ministro de Relaciones Exteriores de Alemania oriental, Lothar Bolz, podría estar relacionada con las discusiones del problema de Berlín en las negociaciones de los tres grandes.

Fuentes de Alemania oriental dijeron que Bolz llegó a esta capital para discutir el problema de Berlín en relación con las negociaciones que se están realizando.

Será ampliado el Liceo de Hombres de Concepción

S. E. ordenó que se inicie este año la construcción de dos nuevos pabellones, con 48 salas de clases.

En cumplimiento de instrucciones impartidas por el Presidente de la República, la Dirección de Arquitectura del Ministerio de Obras Públicas iniciará este año la construcción de los pabellones de salas de clases en el Liceo N.º 1 de Hombres de Concepción.

El Primer Mandatario adoptó esta decisión accediendo a lo solicitado en tal sentido por los parlamentarios de la zona, diputados Emilio Molina, Mario Sáez y Rulfo Ruiz-Esquide. Por su parte, el Ministro de Obras Públicas, Ernesto Pinto, informó que dichas obras serán iniciadas a más tardar en el mes de noviembre próximo.

Agregó que se encuentran en construcción actualmente el pabellón número 3 de dicho plantel educacional y que se efectúan al mismo tiempo reparaciones en el gimnasio y en el Salón de Actos.

La construcción de los nuevos pabellones, que tendrán 48 salas de clases, representa una inversión de aproximadamente 100 mil pesos y comprende 5 mil metros cuadrados de edificación.

Este problema fue el tema de una entrevista que sostuvo una delegación de profesores del Liceo de Hombres de Concepción, acompañada por los diputados Emilio Molina y Mario Sáez.

Embajador cultural



El Jefe del Departamento Cultural del Ministerio de Relaciones Exteriores del Brasil, Jorge Maia, llegó a Santiago. Permanecerá cinco días en Chile y cumplirá un programa de visitas y conferencias con representantes de los círculos culturales del país. Ayer, a las 19 horas, ofreció una conferencia en el Salón de Honor de la Universidad de Chile sobre "Relaciones culturales de Brasil".

España donó 145.000 dólares para edificación de liceos

El Ministro de Educación, Patricio Barrios Alemán, asistió ayer a la recepción que ofreció el Embajador de España, Tomás Suñer y Ferrer, con motivo de celebrarse el Día Nacional de ese país.

En esta ocasión, el Secretario de Estado agradeció oficialmente al Embajador la donación de 145.000 dólares que el Gobierno español hizo a Chile para contribuir a los gastos de construcción de liceos en Valdivia, Osorno y Concepción.

Democracia... (De la 1.ª Pág.)

to errecer casi en un ciento por ciento.

Respuesta.— Afirmación de mala fe, que nada tiene que ver con la realidad y el sistema CORVI. Decimos de mala fe, porque la DC sabe perfectamente que no es así como hay que enfocar el problema. Una casa de valor de 5 mil pesos asignada en 1960, a un plazo de 25 años, pagaba en 1960 un dividendo de \$ 22.34. En la actualidad le correspondería pagar un dividendo de 38 escudos (el centésimo, pero como existe la Ley 15.163 (de bonificación), ese dividendo se rebaja en \$ 63 escudos, y por lo tanto, el asignatario paga sólo 28 escudos 78 centavos. La DC, en su afán de abultar las cifras, en circunstancias de que el problema no se reduce a cifras, multiplica los meses que debe haber por 28,78. Hay otra cosa que mucho más importante. El plazo en que el asignatario debe pagar su casa es exactamente el mismo. La cifra falsa de 9.300 escudos no significa que los plazos se alargan.

En el N.º 5, DC dice: "Los sistemas de deudas existentes en el país, en general, no son reajustables, y cuando lo han sido, como en el caso de los bonos de dólares, que afectaban a sectores económicos más poderosos, hubo necesidad de legislar en su favor. Por eso, al proponerse la bonificación de los dividendos de deudas con la CORVI, nuestros parlamentarios obtuvieron que ella fuera general y trataron de que alcanzara a todos los deudores. Hoy se ha visto plenamente justificada nuestra posición de entonces. Debe tenerse en cuenta también que

recientemente se ha propuesto por el propio Gobierno la congelación de rentas de arrendamiento, lo que acentúa la ventaja de los arrendatarios sobre los que hacen el esfuerzo de adquirir una propiedad."

Respuesta.— Es verdad que los sistemas de deudas que existen en el país, en general, no son reajustables. Pero, ¿qué ha pasado con esto? Un señor que en 1940 obtuvo una casa de las entonces Cajas de la Habitación, pagó un dividendo de 80 pesos mensuales hasta el día de hoy. Acaba de vender su casa en 8 millones de pesos. La no reajustabilidad benefició exclusivamente a ese señor, en perjuicio de los miles y miles que desde 1940 en adelante no pudieron obtener casa. ¿Eso es lo que quiere la Democracia Cristiana? ¿Que volvamos al sistema antiguo, en beneficio de unos pocos y en perjuicio de muchos? ¡Sí! lo quiere, que lo diga claramente!

Por esta razón es que el asignatario debe pagar su casa en la declaración, en el punto 6, pregunta: "¿Cómo es posible que sea calificada de demagógica e irresponsable porque, como lo hemos demostrado a través de las respuestas que damos en esta información, es así. Es demagógica, porque sabe perfectamente que la "iniciativa" por ella propuesta no es ninguna solución, sino un volador de lucas. Es irresponsable, porque tiene por objeto conquistar, de mala manera, cien mil votos, perjudicando y defraudando las esperanzas de 200 mil chilenos ahorrantes de la CORVI que esperan tener casa.

FACH trasladó enfermo grave



El menor, Pedro Vidal Díaz, fue trasladado de urgencia desde Puerto Natales a Punta Arenas, gravemente enfermo, para quedar internado en el Hospital Regional de esa ciudad. El traslado, dada la gravedad del caso, lo hizo un avión transportado por la Fuerza Aérea de Chile, pilotado por los naves Hecor Castro y Manuel Manríquez.

Con éxito se desarrolla plan de edificación escolar periférico

Poblaciones que rodean Santiago tendrán amplios y cómodos locales escolares

Una visita a las escuelas que se construyen en las poblaciones periféricas de Santiago, programó, para la prensa, la Sociedad Constructora de Establecimientos Educativos. En la mañana de ayer, ejecutivos de la empresa mostraron a los periodistas las edificaciones de las poblaciones Lo Valledor, C y D, San Joaquín y Santa Adriana.

De estos locales, uno se inaugura el próximo jueves 25. Es un grupo escolar en Lo Valledor, con capacidad para 1.200 alumnos. Cuenta con biblioteca que servirá también a la comunidad; 12 salas de clases, un desayuno escolar, una sala médico-dental, dos talleres, oficinas administrativas y casa para el director. Su costo es de \$ 200.663,21, y tiene una superficie edificada de 3.216,34 metros cuadrados.

Desde el colorido hasta los materiales empleados para dotar a estos locales, se eligieron escuelas de colores y de materiales que permitan lavarlos, y no son fríos. Los bancos son de madera aglomerada, y los servicios higiénicos cuentan con duchas calientes.

En Lo Valledor C, está en construcción un grupo escolar (escuelas de hombres y de niñas), que estará listo a fines de año. Cada establecimiento tiene 13 salas de clases, patio cubierto y cancha, y capacidad para 650 alumnos.

En San Joaquín, la escuela mixta, que funcionaba al aire libre el año pasado, por falta de local, contará en breve con un espacioso edificio con 20 salas de clases y capacidad para 1.000 alumnos.

Finalmente, en dos meses más, quedará terminado el grupo escolar de la población Santa Adriana, que tendrá matrícula para 1.350 niños. La Sociedad Constructora y el Ministerio de Educación iniciaron el año pasado este plan de edificación escolar en las zonas periféricas de la ciudad. Su objetivo es prestar atención a los vastos sectores populares adyacentes a la capital, en las cuales se ha producido una gran concentración de viviendas, que corresponden a poblaciones CORVI, autoconstrucción, entregas de sitios y lotes particulares.

En la proyección de estos locales se consideró, especialmente, los servicios de tipo asistencial, en particular, los que se refieren a desayuno y almuerzo escolar. La inversión total consultada para 1962-63, es de \$ 2.000.000, que están siendo pagados por el M-44, con estufas de cuero, que otorgó el pasajero que subió al taxi el viernes pasado, a las 24 horas, en Plaza Italia y viajó hasta Santo Domingo.

El primer premio consistirá en un millón de pesos. El sorteo se verificará el próximo mes en todo el país.

premios, éstos serán los siguientes: un premio de 1.000 escudos, en dinero efectivo; dos premios de \$ 500; dos premios de \$ 200; diez premios de \$ 100; diez premios de \$ 50, y 40 premios consistentes en alcancías.

Estudios sobre regiones áridas de América Latina

Una Conferencia Latinoamericana sobre el estudio de las regiones áridas se efectuará en Buenos Aires, en septiembre, con la participación de un representante de la Corporación de la Reforma Agraria de nuestro país.

El delegado chileno designado es el ingeniero agrónomo Joaquín Leiva Fonseca, pues existe interés en los medios agrícolas del país por los últimos avances científicos en el campo de las regiones áridas. Se considera que de las conclusiones de la Conferencia, a la que asistirán especialistas de todos los países de América Latina, pueden obtenerse valiosas experiencias para aplicar en Chile, especialmente en la zona norte.

En agosto comienza nueva campaña contra la ceguera

Una campaña para prevenir accidentes oculares en el trabajo iniciará el próximo mes la Asociación Nacional de Prevención de la Ceguera. Para ello solicitó la colaboración de la Cruz Roja Chilena.

La Asociación Nacional de Prevención de la Ceguera es una institución particular que

EN LA MONEDA...

Chile sería sede de reunión de Cruz Roja

SE EFECTUARIA EN 1965 Y ASISTIRIAN MAS DE MIL DELEGADOS

Chile podría ser la sede de la Vigésima Reunión Internacional de la Cruz Roja que se realizará en 1965. El presidente de la institución

en Chile, Dr. Agustín Inostroza, informó al Ministro del Interior, Dr. Sótero del Río, que el Comité Permanente de la Cruz Roja Internacional solicitó los antecedentes correspondientes para inscribir el nombre de nuestro país como posible sede. Sería ésta la primera

reunión que se efectuará en el hemisferio sur y a la vez, alrededor de la cual se efectuará la Reunión del Congreso Mundial de la Cruz Roja en Ginebra.

Saludos en Día Nacional de España

Una nota de congratulación con motivo de celebrarse ayer el Día Nacional de España, envió el Departamento de Ceremonial al Embajador Tomás Suñer y Ferrer.

En Madrid, el Embajador chileno, Ricardo Izquierdo, presentó los saludos del Gobierno al Jefe del Estado y al Jefe del Gobierno.

Ministro Philippi informó a S. E.

En relación al informe sobre la misión cultural de Europa, el Ministro de Relaciones Exteriores, Dr. Sótero del Río, informó al Jefe del Estado y al Jefe del Gobierno.

Intercambio de becarios entre Chile y El Salvador

Sobre el intercambio de becarios y otros asuntos culturales conversó ayer con el Canciller el Embajador de El Salvador, Héctor Palomo Salazar.

El diplomático salvadoreño se mostró especialmente interesado en que estudiantes de su patria vayan a nuestras universidades a estudiar especialidades paramédicas.

Enfermo el Subsecretario del Interior

Afectado por un resaca, no concurrirá a su despacho el Subsecretario del Interior, Jaime Valdovinos.

El Subsecretario del Interior, Jaime Valdovinos, fue substituido por el Subsecretario de Asistencia Social, Luis Octavio Reyes.

Pide devolución de máquina fotográfica

Cincoenta escudos de gratificación se dará al chofer de taxi que devuelva una máquina fotográfica Walz Automat M-44, con estuche de cuero, que otorgó el pasajero que subió al taxi el viernes pasado, a las 24 horas, en Plaza Italia y viajó hasta Santo Domingo.

A Holanda viajó el jefe de la Sección Menores del SNS

Se dirigió a Holanda el doctor Carlos Nassar, jefe de la Sección Menores del SNS, para asistir a la Reunión Irregular de la Dirección General de Salud.

El facultativo participará en un seminario de salud organizado en Amsterdam por la Organización Mundial de la Salud.

Visitará posteriormente establecimientos de menores en Londres, París, Nueva York y otras ciudades extranjeras. Regresará al país en los primeros días de agosto. En su ausencia será subrogado por la abogada Magali Huera.

Muestran efectos de un sismo



Las Primeras Jornadas de Sismología e Ingeniería Antisísmica inauguraron ayer una exposición en la Biblioteca Nacional (Moneda N.º 630), sobre los problemas sísmicos. Una de sus secciones está dedicada a los terremotos que azotaron a las provincias de Chile en mayo de 1960. En el grabado, el profesor Rodrigo Flores explica los efectos de un sismo en un edificio.

Corporación de la Tierra en Aisen mejorará condiciones del campesino

ESTATUTO ORGANICO FUE PUBLICADO EN EL "DIARIO OFICIAL"

La Corporación de Tierras de Aisen y Palena quedó oficialmente legalizada con la publicación en el "Diario Oficial" del Estatuto Orgánico que fija las funciones y atribuciones de dicho organismo.

Es una entidad con personalidad jurídica que tiene jurisdicción exclusiva sobre el territorio señalado y que, conforme al espíritu de la legislación, permitirá mejorar las condiciones de vida de los habitantes y aumentar su población.

Los principales beneficios que traerá la Corporación pueden resumirse en los siguientes puntos:

Constitución de la propiedad rural y urbana; planificación de la colonización de las tierras fiscales por medio de la selección de colonos, poniendo término así a la ocupación indiscriminada; impedirá el acaparamiento de tierras, pues se fijan normas sobre el concepto de la unidad económica; evita la división excesiva de los predios; prohíbe la enajenación prematura de la misma y orienta una política de conservación de los terrenos.

Combatiendo el flagelo de la erosión.

También corresponde a la Corporación de Tierras de Aisen y Palena, en el marco de la política agrícola del Estado, la promoción de la producción agropecuaria y la explotación racional de los recursos naturales.

El Subsecretario de Tierras, Pablo Varas, explicó que la Corporación de Tierras de Aisen y Palena, creada por la Ley N.º 14.474, tiene como finalidad mejorar las condiciones de vida de los habitantes y aumentar su población.

El Subsecretario de Tierras, Pablo Varas, explicó que la Corporación de Tierras de Aisen y Palena, creada por la Ley N.º 14.474, tiene como finalidad mejorar las condiciones de vida de los habitantes y aumentar su población.

El Subsecretario de Tierras, Pablo Varas, explicó que la Corporación de Tierras de Aisen y Palena, creada por la Ley N.º 14.474, tiene como finalidad mejorar las condiciones de vida de los habitantes y aumentar su población.

El Subsecretario de Tierras, Pablo Varas, explicó que la Corporación de Tierras de Aisen y Palena, creada por la Ley N.º 14.474, tiene como finalidad mejorar las condiciones de vida de los habitantes y aumentar su población.

El Subsecretario de Tierras, Pablo Varas, explicó que la Corporación de Tierras de Aisen y Palena, creada por la Ley N.º 14.474, tiene como finalidad mejorar las condiciones de vida de los habitantes y aumentar su población.

El Subsecretario de Tierras, Pablo Varas, explicó que la Corporación de Tierras de Aisen y Palena, creada por la Ley N.º 14.474, tiene como finalidad mejorar las condiciones de vida de los habitantes y aumentar su población.

El Subsecretario de Tierras, Pablo Varas, explicó que la Corporación de Tierras de Aisen y Palena, creada por la Ley N.º 14.474, tiene como finalidad mejorar las condiciones de vida de los habitantes y aumentar su población.

El Subsecretario de Tierras, Pablo Varas, explicó que la Corporación de Tierras de Aisen y Palena, creada por la Ley N.º 14.474, tiene como finalidad mejorar las condiciones de vida de los habitantes y aumentar su población.

El Subsecretario de Tierras, Pablo Varas, explicó que la Corporación de Tierras de Aisen y Palena, creada por la Ley N.º 14.474, tiene como finalidad mejorar las condiciones de vida de los habitantes y aumentar su población.

El Subsecretario de Tierras, Pablo Varas, explicó que la Corporación de Tierras de Aisen y Palena, creada por la Ley N.º 14.474, tiene como finalidad mejorar las condiciones de vida de los habitantes y aumentar su población.

El Subsecretario de Tierras, Pablo Varas, explicó que la Corporación de Tierras de Aisen y Palena, creada por la Ley N.º 14.474, tiene como finalidad mejorar las condiciones de vida de los habitantes y aumentar su población.

El Subsecretario de Tierras, Pablo Varas, explicó que la Corporación de Tierras de Aisen y Palena, creada por la Ley N.º 14.474, tiene como finalidad mejorar las condiciones de vida de los habitantes y aumentar su población.

El Subsecretario de Tierras, Pablo Varas, explicó que la Corporación de Tierras de Aisen y Palena, creada por la Ley N.º 14.474, tiene como finalidad mejorar las condiciones de vida de los habitantes y aumentar su población.

El Subsecretario de Tierras, Pablo Varas, explicó que la Corporación de Tierras de Aisen y Palena, creada por la Ley N.º 14.474, tiene como finalidad mejorar las condiciones de vida de los habitantes y aumentar su población.

El Subsecretario de Tierras, Pablo Varas, explicó que la Corporación de Tierras de Aisen y Palena, creada por la Ley N.º 14.474, tiene como finalidad mejorar las condiciones de vida de los habitantes y aumentar su población.

El Subsecretario de Tierras, Pablo Varas, explicó que la Corporación de Tierras de Aisen y Palena, creada por la Ley N.º 14.474, tiene como finalidad mejorar las condiciones de vida de los habitantes y aumentar su población.

El Subsecretario de Tierras, Pablo Varas, explicó que la Corporación de Tierras de Aisen y Palena, creada por la Ley N.º 14.474, tiene como finalidad mejorar las condiciones de vida de los habitantes y aumentar su población.

El Subsecretario de Tierras, Pablo Varas, explicó que la Corporación de Tierras de Aisen y Palena, creada por la Ley N.º 14.474, tiene como finalidad mejorar las condiciones de vida de los habitantes y aumentar su población.

El Subsecretario de Tierras, Pablo Varas, explicó que la Corporación de Tierras de Aisen y Palena, creada por la Ley N.º 14.474, tiene como finalidad mejorar las condiciones de vida de los habitantes y aumentar su población.

El Subsecretario de Tierras, Pablo Varas, explicó que la Corporación de Tierras de Aisen y Palena, creada por la Ley N.º 14.474, tiene como finalidad mejorar las condiciones de vida de los habitantes y aumentar su población.

El Subsecretario de Tierras, Pablo Varas, explicó que la Corporación de Tierras de Aisen y Palena, creada por la Ley N.º 14.474, tiene como finalidad mejorar las condiciones de vida de los habitantes y aumentar su población.

El Subsecretario de Tierras, Pablo Varas, explicó que la Corporación de Tierras de Aisen y Palena, creada por la Ley N.º 14.474, tiene como finalidad mejorar las condiciones de vida de los habitantes y aumentar su población.

El Subsecretario de Tierras, Pablo Varas, explicó que la Corporación de Tierras de Aisen y Palena, creada por la Ley N.º 14.474, tiene como finalidad mejorar las condiciones de vida de los habitantes y aumentar su población.

El Subsecretario de Tierras, Pablo Varas, explicó que la Corporación de Tierras de Aisen y Palena, creada por la Ley N.º 14.474, tiene como finalidad mejorar las condiciones de vida de los habitantes y aumentar su población.

El Subsecretario de Tierras, Pablo Varas, explicó que la Corporación de Tierras de Aisen y Palena, creada por la Ley N.º 14.474, tiene como finalidad mejorar las condiciones de vida de los habitantes y aumentar su población.

El Subsecretario de Tierras, Pablo Varas, explicó que la Corporación de Tierras de Aisen y Palena, creada por la Ley N.º 14.474, tiene como finalidad mejorar las condiciones de vida de los habitantes y aumentar su población.

El Subsecretario de Tierras, Pablo Varas, explicó que la Corporación de Tierras de Aisen y Palena, creada por la Ley N.º 14.474, tiene como finalidad mejorar las condiciones de vida de los habitantes y aumentar su población.

El Subsecretario de Tierras, Pablo Varas, explicó que la Corporación de Tierras de Aisen y Palena, creada por la Ley N.º 14.474, tiene como finalidad mejorar las condiciones de vida de los habitantes y aumentar su población.

El Subsecretario de Tierras, Pablo Varas, explicó que la Corporación de Tierras de Aisen y Palena, creada por la Ley N.º 14.474, tiene como finalidad mejorar las condiciones de vida de los habitantes y aumentar su población.

El Subsecretario de Tierras, Pablo Varas, explicó que la Corporación de Tierras de Aisen y Palena, creada por la Ley N.º 14.474, tiene como finalidad mejorar las condiciones de vida de los habitantes y aumentar su población.

El Subsecretario de Tierras, Pablo Varas, explicó que la Corporación de Tierras de Aisen y Palena, creada por la Ley N.º 14.474, tiene como finalidad mejorar las condiciones de vida de los habitantes y aumentar su población.

El Subsecretario de Tierras, Pablo Varas, explicó que la Corporación de Tierras de Aisen y Palena, creada por la Ley N.º 14.474, tiene como finalidad mejorar las condiciones de vida de los habitantes y aumentar su población.

El Subsecretario de Tierras, Pablo Varas, explicó que la Corporación de Tierras de Aisen y Palena, creada por la Ley N.º 14.474, tiene como finalidad mejorar las condiciones de vida de los habitantes y aumentar su población.

El Subsecretario de Tierras, Pablo Varas, explicó que la Corporación de Tierras de Aisen y Palena, creada por la Ley N.º 14.474, tiene como finalidad mejorar las condiciones de vida de los habitantes y aumentar su población.

El Subsecretario de Tierras, Pablo Varas, explicó que la Corporación de Tierras de Aisen y Palena, creada por la Ley N.º 14.474, tiene como finalidad mejorar las condiciones de vida de los habitantes y aumentar su población.

El Subsecretario de Tierras, Pablo Varas, explicó que la Corporación de Tierras de Aisen y Palena, creada por la Ley N.º 14.474, tiene como finalidad mejorar las condiciones de vida de los habitantes y aumentar su población.

El Subsecretario de Tierras, Pablo Varas, explicó que la Corporación de Tierras de Aisen y Palena, creada por la Ley N.º 14.474, tiene como finalidad mejorar las condiciones de vida de los habitantes y aumentar su población.

El Subsecretario de Tierras, Pablo Varas, explicó que la Corporación de Tierras de Aisen y Palena, creada por la Ley N.º 14.474, tiene como finalidad mejorar las condiciones de vida de los habitantes y aumentar su población.

El Subsecretario de Tierras, Pablo Varas, explicó que la Corporación de Tierras de Aisen y Palena, creada por la Ley N.º 14.474, tiene como finalidad mejorar las condiciones de vida de los habitantes y aumentar su población.

El Subsecretario de Tierras, Pablo Varas, explicó que la Corporación de Tierras de Aisen y Palena, creada por la Ley N.º 14.474, tiene como finalidad mejorar las condiciones de vida de los habitantes y aumentar su población.

El Subsecretario de Tierras, Pablo Varas, explicó que la Corporación de Tierras de Aisen y Palena, creada por la Ley N.º 14.474, tiene como finalidad mejorar las condiciones de vida de los habitantes y aumentar su población.

El Subsecretario de Tierras, Pablo Varas, explicó que la Corporación de Tierras de Aisen y Palena, creada por la Ley N.º 14.474, tiene como finalidad mejorar las condiciones de vida de los habitantes y aumentar su población.

El Subsecretario de Tierras, Pablo Varas, explicó que la Corporación de Tierras de Aisen y Palena, creada por la Ley N.º 14.474, tiene como finalidad mejorar las condiciones de vida de los habitantes y aumentar su población.

El Subsecretario de Tierras, Pablo Varas, explicó que la Corporación de Tierras de Aisen y Palena, creada por la Ley N.º 14.474, tiene como finalidad mejorar las condiciones de vida de los habitantes y aumentar su población.

El Subsecretario de Tierras, Pablo Varas, explicó que la Corporación de Tierras de Aisen y Palena, creada por la Ley N.º 14.474, tiene como finalidad mejorar las condiciones de vida de los habitantes y aumentar su población.

El Subsecretario de Tierras, Pablo Varas, explicó que la Corporación de Tierras de Aisen y Palena, creada por la Ley N.º 14.474, tiene como finalidad mejorar las condiciones de vida de los habitantes y aumentar su población.

El Subsecretario de Tierras, Pablo Varas, explicó que la Corporación de Tierras de Aisen y Palena, creada por la Ley N.º 14.474, tiene como finalidad mejorar las condiciones de vida de los habitantes y aumentar su población.

El Subsecretario de Tierras, Pablo Varas, explicó que la Corporación de Tierras de Aisen y Palena, creada por la Ley N.º 14.474, tiene como finalidad mejorar las condiciones de vida de los habitantes y aumentar su población.

El Subsecretario de Tierras, Pablo Varas, explicó que la Corporación de Tierras de Aisen y Palena, creada por la Ley N.º 14.474, tiene como finalidad mejorar las condiciones de vida de los habitantes y aumentar su población.

Aviación aérea de la USAF en Santiago



El personal de la Fuerza Aérea de Chile, los capitanes Lavín y Cor. En la mañana de hoy saludaron al Comandante en Jefe de la FACH. También harán visitas a Peralillo, Valparaíso y Viña. Permanecerán alrededor de diez días en la capital. En el grabado, la delegación aérea norteamericana.

Hoy asume doctor Alfredo L. Bravo, Dirección del SNS

Hoy, a las 10 de la mañana, asumió oficialmente sus funciones de Director General subrogante del Servicio Nacional de Salud el Dr. Alfredo Leonardo Bravo, jefe del Departamento Técnico.

Hará entrega del cargo el Dr. Gustavo Frick.

A la ceremonia, que se efectuó en la Sala del Consejo Nacional de Salud, asistió el Ministro de Salud, Benjamín Cid; el Subsecretario de la cartera, Jorge González y jefes del S.

Ayer se efectuaron funerales de don Hernán Pinto Veliz

En el Cementerio General fueron sepultados ayer los restos del ingeniero Hernán Pinto Veliz, quien prestó servicios durante más de un lustro en el Ministerio de Fomento y, posteriormente, en la ex Caja de Colonización.

El extinto había jubilado recién el año pasado, luego que participó en los primeros planes de la Corporación de la Reforma Agraria.

En el Campesinato despidió los restos el ingeniero Hernán Pinto Veliz, quien prestó servicios durante más de un lustro en el Ministerio de Fomento y, posteriormente, en la ex Caja de Colonización.

Acucioso informe presentará Chile a la Reunión de las Zonas Áridas

En su confección han participado numerosos técnicos y científicos.

EL INFORME CHILENO

Numerosos expertos tuvieron a su cargo el "Informe Nacional sobre las Zonas Áridas de Chile", que será la presentación de nuestro país ante la Primera Conferencia Internacional Latinoamericana de Regiones Áridas, que se efectuará en Buenos Aires, en el mes de septiembre.

A esta Conferencia concurrirá Chile, representado por una delegación de expertos en zonas áridas, todos ellos destacados figuras de nuestros medios científicos.

El estudio titulado "La Industria en la Zona Árida de Chile", lo tuvo a su cargo Joaquín Fontbona, secretario general de CONORTE, y correspondió al ingeniero comercial Ewald Hasche, coordinador del Programa de Recursos Humanos de la CORFO, el tema "Población, Ecología, Demografía y Estructura Social".

El "Análisis de los Problemas Naturales, Económicos y Sociales de las Zonas Áridas de Chile. Perspectivas de Desarrollo", fue preparado por el abogado Joaquín Fontbona y el ingeniero Enrique Krüger.

Las profesoras Erika Graiswau, Directora del Departamento de Investigaciones Estadísticas de la Universidad de Chile y experta en Estadística Educativa, con Erika Himmel, del mismo servicio, tuvieron a su cargo el trabajo sobre "Enseñanza e Investigación".

"Captación de Agua Atmosférica de las Neblinas", fue preparado en una síntesis de trabajos realizados por el Instituto de Investigaciones Científicas de la Universidad del Norte, de Antofagasta, y el experto en meteorología y actual funcionario del Instituto de Radiación Cósmica de la Facultad de Ingeniería de la Universidad de Chile, Carlos Espinoza.

LA CONFERENCIA Y CHILE

Para nuestro país es de especial importancia la Conferencia Latinoamericana para el Estudio de las Regiones Áridas, de Buenos Aires. Chile tiene una extensión muy importante de zonas áridas, por lo que los estudios realizados y las materias que se tratan en la reunión, serán de vital interés para abordar en el futuro lo que a la economía nacional representan estas considerables extensiones áridas del territorio.

El Comité Consultivo Mundial a Chile

El Gobierno chileno, por su parte, ha invitado a que visite Chile al Comité Consultivo Mundial de la UNESCO para el Estudio de las Regiones Áridas, que en un plan previamente preparado, sus integrantes conocerán los más importantes aspectos de las regiones áridas del norte y las investigaciones hechas en esta materia. Esta visita del Comité Mundial se realizará en octubre próximo al término de la Conferencia de las Regiones Áridas, que se efectuará en la capital argentina.

EL COMITÉ CONSULTIVO MUNDIAL A CHILE

El Gobierno chileno, por su parte, ha invitado a que visite Chile al Comité Consultivo Mundial de la UNESCO para el Estudio de las Regiones Áridas, que en un plan previamente preparado, sus integrantes conocerán los más importantes aspectos de las regiones áridas del norte y las investigaciones hechas en esta materia. Esta visita del Comité Mundial se realizará en octubre próximo al término de la Conferencia de las Regiones Áridas, que se efectuará en la capital argentina.

Reducción del suministro de agua potable por ocho días

Debido a que durante ese lapso quedará fuera de servicio la Planta Las Vizcachas.

A contar del próximo domingo hasta el día 28, permanecerá fuera de servicio la Planta Las Vizcachas, con motivo de los trabajos que anualmente se llevan a cabo en el sistema de canales de aducción de la Empresa de Agua Potable de Santiago.

La paralización de la referida planta, que es la principal fuente de abastecimiento de agua potable, significará una reducción general de la presión en la red de distribución del Gran Santiago, que afectará también al Servicio de Agua Potable de El Canelo que atiende a La Cisterna, parte de San Miguel, La Granja, La Florida, Puente Alto, Pique, San Bernardo y Maipo. No resultarán afectados Talagante, El Monte, Calera de Maipo, Peñafiel, San José de Maipo y La Obra, que son abastecidos por el sistema de canales de aducción de la Empresa de Agua Potable de Santiago.

Reducción del suministro de agua potable por ocho días

Debido a que durante ese lapso quedará fuera de servicio la Planta Las Vizcachas.

Reducción del suministro de agua potable por ocho días

Debido a que durante ese lapso quedará fuera de servicio la Planta Las Vizcachas.

DICE PRESIDENTE DE ICARE:

LA ACTIVIDAD PRIVADA DEBERÁ PARTICIPAR EN FORMA ACTIVA EN LA ZONA DE LIBRE COMERCIO

Don René Sepúlveda explica los alcances de las Jornadas organizadas por ICARE bajo el título de "Chile y la Zona Libre de Comercio". Tres temas centrales serán abordados por destacadas personalidades que intervienen en las Jornadas. Germán Vergara Donoso y Vivian Shwartz explicarán los antecedentes del Tratado de Montevideo. Programa de actividades para el presente año de ICARE.

"La actividad particular, los empresarios de Chile deben dar un salto hacia adelante con el fin de participar en forma activa en la Zona de Libre Comercio. Para ello es indispensable revisar lo que se ha hecho hasta el momento y cuáles son las condiciones e ideas que prevalecen actualmente respecto a la integración económica, de manera que permita orientar a nuestros empresarios preparándolos para actuar en el ámbito de la ALALC", manifestó ayer a LA NACION el presidente de ICARE, René Sepúlveda R.

Formuló estas declaraciones en conferencia de prensa a la que concurrieron la totalidad de los medios informativos santiaguinos y representantes de los diarios del país. Además estuvieron presentes los Directores de ICARE, señores Luis Marty, Mario Illanes, Jorge Fontaine y el gerente Emilio Lamare.

Con el fin de materializar esta aspiración, continuó manifestando el señor Sepúlveda, ICARE ha organizado las Jornadas "Chile y la Zona de Libre Comercio", que se desarrollarán a través de ocho reuniones.

El programa comprende tres temas centrales que serán tratados por personalidades y empresarios que están directamente vinculados con los estudios y actividades relacionadas con la ALALC y la participación de nuestro país en ella.

Este seminario, añadió, coincide con los diez años de existencia de ICARE y es según la opinión de muchos, el más importante que ha realizado este organismo. Se espera que concurran a él más de cien altos peroneos y ejecutivos de las principales ramas de la producción nacional. Hasta el momento, se han inscrito más de setenta. Se inicia el lunes, a las 18.30 horas, en el Salón de Gala del Hotel Capatzen.

PUNTOS CONCRETOS

Tanto el señor Sepúlveda como los demás dirigentes de ICARE, señalaron que estas Jornadas tendrán un interés inmediato y concreto, con resultados objetivos para el país. Pues los temas a estudiar y debatir, incidirán en cosas tan prácticas, como por ejemplo, que es lo que debe y puede desarrollarse en Chile, para exportarlo a los demás miembros del Tratado de Montevideo. Qué actividades productivas resultan antieconómicas desarrollar, en virtud de las mejores condiciones existentes para ello en otros países asociados.

Pero ello no quita, que también en las Jornadas se estudie y analicen los grandes problemas continentales, en esta época en que el mundo se ha agrupado en bloques, tales como el Mercado Común Europeo, las agrupaciones de naciones asiáticas, las africanas, etcétera.

Estas Jornadas, añadió, ICARE son independientes, aún cuando guarda relación con las nuevas Jornadas que se realizarán a continuación como programa de actividades para el presente año, ellas son: Mercado de Capitalización, Eficacia en los negocios y Legislación tributaria.

Por su parte, el señor Sepúlveda, manifestó que estas Jornadas, contribuirán a desarrollar el nuevo espíritu que debe reinar en todos los actos del país. Se debe ir formando la nueva mentalidad de que ya no somos un país estanco, sino que formamos una unidad continental, de la cual somos una parte.

Al planificar programas económicos, al legislar, hay que pensar en forma continental.

El presidente de ICARE, René Sepúlveda, intervino nuevamente para destacar que estas Jornadas, serán el estudio y análisis más completo que se ha hecho en el país sobre el tema y que constituirá una revisión integral de toda la economía chilena a la luz del Tratado de Montevideo y de la actividad desarrollada por la ALALC en sus dos años de existencia.

Finalmente destacó la importancia que ha dado la Comisión Chilena de la Zona de Libre Comercio a estas Jornadas y en especial de la señorita Vivian Shwartz, que será el primer relator, entregando todos los antecedentes sobre el Tratado que creó la ALALC.

El programa de las Jornadas Chile y la Zona de Libre Comercio, a realizarse del 22 de julio al 7 de agosto, será el siguiente:

I.—TRATADO DE MONTEVIDEO.— Director de Debates: señor Mario Illanes Peñañal. Fechas: Lunes 22 y miércoles 24 de julio, a las 18.30 horas.

a) Antecedentes del Tratado. Relatores: señorita Vivian Shwartz Pradel y señor Germán Vergara Donoso.

b) Resultados logrados. Progreso obtenido luego de los dos años de existencia. (Cuál es el porvenir de la Zona?) Cómo ha marchado Chile dentro del Tratado y qué perspectivas futuras tiene nuestro país? Relator: señor Patricio Leiva Lavalle.

c) Ideas que prevalecen para la evolución y mejoramiento del Tratado. Relator: señor Jorge Méndez Munevar.

d) Financiamiento y acción externa necesaria para acelerar la integración Latinoamericana. Relator: señor Jorge Méndez Munevar.

e) La Zona de Libre Comercio y el Mercado Común Europeo. Relator: señor Jorge Méndez Munevar.

II.—LA ORGANIZACIÓN ECONOMICA INTERNA DEL PAIS Y LA EVOLUCION NECESARIA PARA ENFRENTAR LA ALALC EN SUS DISTINTAS FASES.— Director de Debates: señor Luis Marty Dufeu. Fechas: Viernes 26 y lunes 29 de julio, a las 18.30 horas.

a) Bases de una política de integración. Relatores: señor Domingo Arteaga Infante y señor Eugenio Heurmann Despouy.

b) El Plan Decenal de Desarrollo Económico y la Alianza para el Progreso en relación con la ALALC. Relatores: señores Humberto Díaz Contreras y señor Arturo Mackenna Shiell.

c) Labor de Coordinación con los demás países de la ALALC. Relator: señor Fernando Aguilar Tupper.

III.—ACTIVIDAD DEL EMPRESARIO.— Director de Debates: señor Jorge Fontaine Aldunate. Fechas: miércoles 31 de julio, viernes 2 y lunes 5 de agosto, a las 18.30 horas. (Cuál es el sacrificio que el sector empresarial está dispuesto a ofrecer y cuál la compensación que espera obtener de la Zona?) a) El Sector Industrial. Relatores: señores Julio Felj, Flaviano Levine Bowden, Germán Pico Caffas y Guillermo del Río Bretigniere. b) La Agricultura y la Minería. Relatores: señores Luis Larraín Marín, César Sepúlveda Latapiat, Andrés Peñañal Illanes, Jerónimo Pérez Zafarín, Pedro Santa María Sita, Cruz, Fernando Váras Aguirre y Hernán Videla Lira.

c) Comercio y Transportes. Relatores: señores Samuel Jaque Blauma, Pedro Galarza Recio y Mauricio Yáñez Illanes.

IV.—RESUMEN Y CONCLUSIONES.— Fecha: miércoles 7 de agosto, a las 18.30 horas. Relator: señor Jorge Fontaine Aldunate.

V.—RESUMEN Y CONCLUSIONES.— Fecha: miércoles 7 de agosto, a las 18.30 horas. Relator: señor Jorge Fontaine Aldunate.

VI.—RESUMEN Y CONCLUSIONES.— Fecha: miércoles 7 de agosto, a las 18.30 horas. Relator: señor Jorge Fontaine Aldunate.

VII.—RESUMEN Y CONCLUSIONES.— Fecha: miércoles 7 de agosto, a las 18.30 horas. Relator: señor Jorge Fontaine Aldunate.

VIII.—RESUMEN Y CONCLUSIONES.— Fecha: miércoles 7 de agosto, a las 18.30 horas. Relator: señor Jorge Fontaine Aldunate.



René Sepúlveda R., presidente de ICARE, quien en declaraciones formuladas ayer explicó los alcances de las Jornadas organizadas por dicho instituto para orientar a los empresarios chilenos para que actúen en el ámbito de la Zona de Libre Comercio, ALALC.

René Sepúlveda R., presidente de ICARE, quien en declaraciones formuladas ayer explicó los alcances de las Jornadas organizadas por dicho instituto para orientar a los empresarios chilenos para que actúen en el ámbito de la Zona de Libre Comercio, ALALC.

René Sepúlveda R., presidente de ICARE, quien en declaraciones formuladas ayer explicó los alcances de las Jornadas organizadas por dicho instituto para orientar a los empresarios chilenos para que actúen en el ámbito de la Zona de Libre Comercio, ALALC.

René Sepúlveda R., presidente de ICARE, quien en declaraciones formuladas ayer explicó los alcances de las Jornadas organizadas por dicho instituto para orientar a los empresarios chilenos para que actúen en el ámbito de la Zona de Libre Comercio, ALALC.

René Sepúlveda R., presidente de ICARE, quien en declaraciones formuladas ayer explicó los alcances de las Jornadas organizadas por dicho instituto para orientar a los empresarios chilenos para que actúen en el ámbito de la Zona de Libre Comercio, ALALC.

René Sepúlveda R., presidente de ICARE, quien en declaraciones formuladas ayer explicó los alcances de las Jornadas organizadas por dicho instituto para orientar a los empresarios chilenos para que actúen en el ámbito de la Zona de Libre Comercio, ALALC.

René Sepúlveda R., presidente de ICARE, quien en declaraciones formuladas ayer explicó los alcances de las Jornadas organizadas por dicho instituto para orientar a los empresarios chilenos para que actúen en el ámbito de la Zona de Libre Comercio, ALALC.

René Sepúlveda R., presidente de ICARE, quien en declaraciones formuladas ayer explicó los alcances de las Jornadas organizadas por dicho instituto para orientar a los empresarios chilenos para que actúen en el ámbito de la Zona de Libre Comercio, ALALC.

René Sepúlveda R., presidente de ICARE, quien en declaraciones formuladas ayer explicó los alcances de las Jornadas organizadas por dicho instituto para orientar a los empresarios chilenos para que actúen en el ámbito de la Zona de Libre Comercio, ALALC.

René Sepúlveda R., presidente de ICARE, quien en declaraciones formuladas ayer explicó los alcances de las Jornadas organizadas por dicho instituto para orientar a los empresarios chilenos para que actúen en el ámbito de la Zona de Libre Comercio, ALALC.

René Sepúlveda R., presidente de ICARE, quien en declaraciones formuladas ayer explicó los alcances de las Jornadas organizadas por dicho instituto para orientar a los empresarios chilenos para que actúen en el ámbito de la Zona de Libre Comercio, ALALC.

René Sepúlveda R., presidente de ICARE, quien en declaraciones formuladas ayer explicó los alcances de las Jornadas organizadas por dicho instituto para orientar a los empresarios chilenos para que actúen en el ámbito de la Zona de Libre Comercio, ALALC.

René Sepúlveda R., presidente de ICARE, quien en declaraciones formuladas ayer explicó los alcances de las Jornadas organizadas por dicho instituto para orientar a los empresarios chilenos para que actúen en el ámbito de la Zona de Libre Comercio, ALALC.

René Sepúlveda R., presidente de ICARE, quien en declaraciones formuladas ayer explicó los alcances de las Jornadas organizadas por dicho instituto para orientar a los empresarios chilenos para que actúen en el ámbito de la Zona de Libre Comercio, ALALC.

René Sepúlveda R., presidente de ICARE, quien en declaraciones formuladas ayer explicó los alcances de las Jornadas organizadas por dicho instituto para orientar a los empresarios chilenos para que actúen en el ámbito de la Zona de Libre Comercio, ALALC.

René Sepúlveda R., presidente de ICARE, quien en declaraciones formuladas ayer explicó los alcances de las Jornadas organizadas por dicho instituto para orientar a los empresarios chilenos para que actúen en el ámbito de la Zona de Libre Comercio, ALALC.

René Sepúlveda R., presidente de ICARE, quien en declaraciones formuladas ayer explicó los alcances de las Jornadas organizadas por dicho instituto para orientar a los empresarios chilenos para que actúen en el ámbito de la Zona de Libre Comercio, ALALC.

René Sepúlveda R., presidente de ICARE, quien en declaraciones formuladas ayer explicó los alcances de las Jornadas organizadas por dicho instituto para orientar a los empresarios chilenos para que actúen en el ámbito de la Zona de Libre Comercio, ALALC.

René Sepúlveda R., presidente de ICARE, quien en declaraciones formuladas ayer explicó los alcances de las Jornadas organizadas por dicho instituto para orientar a los empresarios chilenos para que actúen en el ámbito de la Zona de Libre Comercio, ALALC.

René Sepúlveda R., presidente de ICARE, quien en declaraciones formuladas ayer explicó los alcances de las Jornadas organizadas por dicho instituto para orientar a los empresarios chilenos para que actúen en el ámbito de la Zona de Libre Comercio, ALALC.

René Sepúlveda R., presidente de ICARE, quien en declaraciones formuladas ayer explicó los alcances de las Jornadas organizadas por dicho instituto para orientar a los empresarios chilenos para que actúen en el ámbito de la Zona de Libre Comercio, ALALC.

René Sepúlveda R., presidente de ICARE, quien en declaraciones formuladas ayer explicó los alcances de las Jornadas organizadas por dicho instituto para orientar a los empresarios chilenos para que actúen en el ámbito de la Zona de Libre Comercio, ALALC.

René Sepúlveda R., presidente de ICARE, quien en declaraciones formuladas ayer explicó los alcances de las Jornadas organizadas por dicho instituto para orientar a los empresarios chilenos para que actúen en el ámbito de la Zona de Libre Comercio, ALALC.

René Sepúlveda R., presidente de ICARE, quien en declaraciones formuladas ayer explicó los alcances de las Jornadas organizadas por dicho instituto para orientar a los empresarios chilenos para que actúen en el ámbito de la Zona de Libre Comercio, ALALC.

René Sepúlveda R., presidente de ICARE, quien en declaraciones formuladas ayer explicó los alcances de las Jornadas organizadas por dicho instituto para orientar a los empresarios chilenos para que actúen en el ámbito de la Zona de Libre Comercio, ALALC.

OBRA ENLOQUECIDA MATO A SU PADRE Y SEIS HIJOS EN RIO BUENO

MALDIVIA.— El obrero panificador Luis Sandoval, enloquecido por la presión de su esposa y a sus seis hijos, se suicidó, en la mañana de ayer, en su domicilio de calle Comercio 1068, de Río Bueno, provincia de Valdivia.

Los 14.00 horas de ayer fueron encontrados los ocho cuerpos y una carta, escrita por Sandoval al Jefe de Lección, en la que expresa que adoptó una manera de determinar a su familia, su situación económica, y que lamentaba a los asesinatos de su mujer e hijos pastillas de arsénico. Con un hacha de mano y un cuchillo mató a su mujer, a sus seis hijos y a sí mismo.

Los hijos de Sandoval, de 11, 12, 13, 14, 15 y 16 años, fueron encontrados muertos en el mismo domicilio. Los hijos de Sandoval, de 11, 12, 13, 14, 15 y 16 años, fueron encontrados muertos en el mismo domicilio.

DETENIDO LADRON DE LIBRETOS DE CHEQUES

La Prefectura de la Investigación Criminal, de la Asesoría Técnica de Investigación Criminal, capturó ayer a un ladrón de libretos de cheques, apodado "El Chute Martorello".

El sujeto, de nombre real, de 29 años de edad, fue encontrado en su domicilio, en la calle Comercio 1068, de Río Bueno, provincia de Valdivia.

SEIS PERSONAS MUERTAS EN LA UNION

La Prefectura de la Investigación Criminal, de la Asesoría Técnica de Investigación Criminal, capturó ayer a un ladrón de libretos de cheques, apodado "El Chute Martorello".

El sujeto, de nombre real, de 29 años de edad, fue encontrado en su domicilio, en la calle Comercio 1068, de Río Bueno, provincia de Valdivia.

ENCONTRARON MUERTO A SERENO DE MAESTRANZA

La Prefectura de la Investigación Criminal, de la Asesoría Técnica de Investigación Criminal, capturó ayer a un ladrón de libretos de cheques, apodado "El Chute Martorello".

El sujeto, de nombre real, de 29 años de edad, fue encontrado en su domicilio, en la calle Comercio 1068, de Río Bueno, provincia de Valdivia.

HERIDO A BALA

La Prefectura de la Investigación Criminal, de la Asesoría Técnica de Investigación Criminal, capturó ayer a un ladrón de libretos de cheques, apodado "El Chute Martorello".

El sujeto, de nombre real, de 29 años de edad, fue encontrado en su domicilio, en la calle Comercio 1068, de Río Bueno, provincia de Valdivia.

UNA DAMA AL CAER DE UN MICRO

La Prefectura de la Investigación Criminal, de la Asesoría Técnica de Investigación Criminal, capturó ayer a un ladrón de libretos de cheques, apodado "El Chute Martorello".

El sujeto, de nombre real, de 29 años de edad, fue encontrado en su domicilio, en la calle Comercio 1068, de Río Bueno, provincia de Valdivia.

PESADO AUTOR DE ROBO DE NEUMÁTICOS

La Prefectura de la Investigación Criminal, de la Asesoría Técnica de Investigación Criminal, capturó ayer a un ladrón de libretos de cheques, apodado "El Chute Martorello".

El sujeto, de nombre real, de 29 años de edad, fue encontrado en su domicilio, en la calle Comercio 1068, de Río Bueno, provincia de Valdivia.

Exposición Concurso de Pintura CRAV

Las 123 obras seleccionadas para el Concurso de Pintura CRAV, permanecerán expuestas entre el 16 y el 28 de este mes, en el Museo de Arte Contemporáneo (Quinta Normal), donde se podrán ver diariamente (excepto los días lunes).

La muestra fue calificada por los críticos de pintura que asistieron a su inauguración, como "más importante que un Salón Oficial, por su variedad y calidad".

LA OFICINA COMERCIAL DE LA EMBAJADA DE ITALIA - LA CAMARA DE COMERCIO ITALIANA DE CHILE

Se complacen en invitar a los operadores económicos, profesionales, y, en general, a todas las personas interesadas en el intercambio comercial entre Chile e Italia, a la exhibición de documentos sobre realizaciones de la industria italiana, que se efectuará el

DOMINGO 21, A LAS 10.30 HORAS, EN EL CINE CENTRAL. La entrada es libre.

A doce años de presidio fue condenado Fernando Jaramillo

El fallo, de primera instancia, fue emitido anoche por el Ministro Israel Bórquez.

A doce años 180 días de prisión, en el Penal de Pudahuel, fue condenado, en primera instancia, el ex subsecretario del Banco Central, Fernando Jaramillo, quien es acusado de haber sustraído 200 millones de pesos de dicha institución bancaria.

El fallo fue dado a conocer a las 22 horas de ayer, por el Ministro Sumariante, Israel Bórquez.

Minutos antes, había notificado su resolución al afeccionado, en las oficinas del Primer Juzgado del Crimen, ubicadas en el Penal de Pudahuel.

El fallo tiene 187 fojas y es emitido por el Ministro Bórquez.

Antes, fueron condenados a 18 años de prisión, en su calidad de encubridores, del delito de sustracción de 200 millones de pesos de dicha institución bancaria.

El fallo fue dado a conocer a las 22 horas de ayer, por el Ministro Sumariante, Israel Bórquez.

Minutos antes, había notificado su resolución al afeccionado, en las oficinas del Primer Juzgado del Crimen, ubicadas en el Penal de Pudahuel.

El fallo tiene 187 fojas y es emitido por el Ministro Bórquez.

Antes, fueron condenados a 18 años de prisión, en su calidad de encubridores, del delito de sustracción de 200 millones de pesos de dicha institución bancaria.

Senado aprobó por unanimidad el reajuste a FF. AA. y Carabineros

Homenaje a estas instituciones rindieron el Ministro y senadores de todos los partidos. El proyecto volvió a segundo informe y se despachará en la próxima semana.

En las sesiones especiales de la mañana, la otra parte del proyecto de ley, que se trata de la reforma constitucional, fue aprobada por unanimidad. El proyecto de ley, que se trata de la reforma constitucional, fue aprobada por unanimidad. El proyecto de ley, que se trata de la reforma constitucional, fue aprobada por unanimidad.

DESPACHADO SEGUNDO INFORME DE PROYECTO DEL PODER JUDICIAL

La Comisión de Hacienda de la Cámara de Diputados, en la sesión de la tarde, despachó el segundo informe del proyecto de ley que reforma el Poder Judicial. El proyecto de ley, que se trata de la reforma constitucional, fue aprobada por unanimidad. El proyecto de ley, que se trata de la reforma constitucional, fue aprobada por unanimidad.

Frete Democrático inició sus trabajos en Santiago

En la primera sesión de carácter oficial, el Frete Democrático, que se trata de la reforma constitucional, fue aprobada por unanimidad. El proyecto de ley, que se trata de la reforma constitucional, fue aprobada por unanimidad. El proyecto de ley, que se trata de la reforma constitucional, fue aprobada por unanimidad.

El Frete Democrático, que se trata de la reforma constitucional, fue aprobada por unanimidad. El proyecto de ley, que se trata de la reforma constitucional, fue aprobada por unanimidad. El proyecto de ley, que se trata de la reforma constitucional, fue aprobada por unanimidad.

El Frete Democrático, que se trata de la reforma constitucional, fue aprobada por unanimidad. El proyecto de ley, que se trata de la reforma constitucional, fue aprobada por unanimidad. El proyecto de ley, que se trata de la reforma constitucional, fue aprobada por unanimidad.

El Frete Democrático, que se trata de la reforma constitucional, fue aprobada por unanimidad. El proyecto de ley, que se trata de la reforma constitucional, fue aprobada por unanimidad. El proyecto de ley, que se trata de la reforma constitucional, fue aprobada por unanimidad.

El Frete Democrático, que se trata de la reforma constitucional, fue aprobada por unanimidad. El proyecto de ley, que se trata de la reforma constitucional, fue aprobada por unanimidad. El proyecto de ley, que se trata de la reforma constitucional, fue aprobada por unanimidad.

El Frete Democrático, que se trata de la reforma constitucional, fue aprobada por unanimidad. El proyecto de ley, que se trata de la reforma constitucional, fue aprobada por unanimidad. El proyecto de ley, que se trata de la reforma constitucional, fue aprobada por unanimidad.

El Frete Democrático, que se trata de la reforma constitucional, fue aprobada por unanimidad. El proyecto de ley, que se trata de la reforma constitucional, fue aprobada por unanimidad. El proyecto de ley, que se trata de la reforma constitucional, fue aprobada por unanimidad.

El Frete Democrático, que se trata de la reforma constitucional, fue aprobada por unanimidad. El proyecto de ley, que se trata de la reforma constitucional, fue aprobada por unanimidad. El proyecto de ley, que se trata de la reforma constitucional, fue aprobada por unanimidad.

El Frete Democrático, que se trata de la reforma constitucional, fue aprobada por unanimidad. El proyecto de ley, que se trata de la reforma constitucional, fue aprobada por unanimidad. El proyecto de ley, que se trata de la reforma constitucional, fue aprobada por unanimidad.

El Frete Democrático, que se trata de la reforma constitucional, fue aprobada por unanimidad. El proyecto de ley, que se trata de la reforma constitucional, fue aprobada por unanimidad. El proyecto de ley, que se trata de la reforma constitucional, fue aprobada por unanimidad.

El Frete Democrático, que se trata de la reforma constitucional, fue aprobada por unanimidad. El proyecto de ley, que se trata de la reforma constitucional, fue aprobada por unanimidad. El proyecto de ley, que se trata de la reforma constitucional, fue aprobada por unanimidad.



Dirigentes del Tercer Distrito con Durán. Los directores de las asambleas radicales del Tercer Distrito ofrecieron una comida de confraternidad al candidato a la Presidencia de la República del Frente Democrático, senador Julio Durán. Los dirigentes informaron del desarrollo de los trabajos electorales y escucharon la palabra del candidato respecto al programa de su postulación. De izquierda a derecha, durante esta reunión: diputado Hernán Leizaola; profesora señora Lucila Henríquez de Veiso, delegada de la Asamblea Norte de San Miguel; Jorge Mario Quirino, vicepresidente del Consejo Radical del Tercer Distrito; el senador Durán, y Juan Arévalo, presidente provincial del radicalismo del Tercer Distrito.

Fervorosa adhesión de mujeres a la candidatura de Julio Durán

Nota dirigieron funcionarias de la Caja de Empleados Públicos al candidato del Frente Democrático. Hoy se reúnen los profesores. Estudiantes de Comercio organizan trabajos electorales.

"Hemos querido así rendir justicia a su brillante trayectoria de hombre público y con la seguridad de que tendremos en usted el mejor paladín en las luchas por obtener una Patria ejemplar entre las de las Américas, y un país que sea estándar de vida económica, política y social, siempre en ascenso", expresan las funcionarias de la Caja de Empleados Públicos y Periodistas, en carta dirigida al senador Julio Durán, en la que le informan sobre la formación de un comando activista de su campaña.

La carta firmada por Lilian Contador Rivadeneira, Laura Barol Morales y Violeta Marañón Barahona, expresan que han adherido a este grupo de mujeres no sólo las que pertenecen a los partidos del Frente Democrático, sino que también aquellas que se consideran independientes, para organizarse y constituir un núcleo organizado y consciente, destinado a la campaña electoral.

La Directiva del Comando está integrada en la siguiente forma: presidenta Lilian Contador Rivadeneira; vicepresidenta Laura Barol Morales; secretaria general Violeta Marañón Barahona; subsecretaria general, Rebeca Viscaya Pérez; secretaria de finanzas, Doris Uribe Odóñez; profesoras: Rosalva Irujo Escobedo, Lidia Bravo González y Nelly Ceballos Díaz; secretarías de organización, Eulalia Contreras Santander de prensa, María Souletie Bravo, y de actas y correspondencia, señoritas Mercedes García Arévalo, Violeta González Castañón y Carmen Valenzuela Osorio; relacionadas al Comando Nacional, Rebeca Valenzuela Castañeda, relacionada al Comité Masculino, Estela Canales Rodríguez; y secretaria electoral, Irma Irujo Walther.

El Frente Democrático de Profesores.—Cita para esta tarde, a las 18.30 horas, en el local de Agustinas No. 620.

Se informará sobre el resultado de las gestiones relacionadas con el proyecto sobre reajustes, en las actividades desarrolladas en favor de la candidatura presidencial del senador Julio Durán.

ESTUDIANTES DE COMERCIO.—El Grupo Radical de Estudiantes de Comercio eligió su Directiva Nacional, que se descomponía como tal hasta el próximo Congreso de Federación. Quedó integrada así: Presidente, Raúl Hernández; vicepresidente, Eugenio Kern; secretario, Administrativo, Sergio Muñoz; de Organización, Marcelo Kern; de Organización en Previsión, Raúl Gajardo Roberts y Guillermo Velasco Mora (reelegido).

Esta Directiva reorganizará los diferentes núcleos y formará el Frente Democrático de Estudiantes de Comercio de Chile.

Los fondos percibidos por las organizaciones deberán ser depositados en la construcción y adquisición de sedes sociales y de su inversión y distribución deberá darse cuenta detallada y documentada a la Contraloría General de la República.

A favor de esta iniciativa, suscrita por los señores Jaramillo, Quinteros, Contreras, don Víctor, Ahumada, Corvalán, don Luis, y Tomic, votaron los señores Enriquez, Palacios, y Tomic. En contra lo hicieron los señores Irujo y Letelier.

Este proyecto será despachado por el Senado, en su sesión ordinaria del próximo martes.

Los fondos percibidos por las organizaciones deberán ser depositados en la construcción y adquisición de sedes sociales y de su inversión y distribución deberá darse cuenta detallada y documentada a la Contraloría General de la República.

A favor de esta iniciativa, suscrita por los señores Jaramillo, Quinteros, Contreras, don Víctor, Ahumada, Corvalán, don Luis, y Tomic, votaron los señores Enriquez, Palacios, y Tomic. En contra lo hicieron los señores Irujo y Letelier.

Este proyecto será despachado por el Senado, en su sesión ordinaria del próximo martes.

Los fondos percibidos por las organizaciones deberán ser depositados en la construcción y adquisición de sedes sociales y de su inversión y distribución deberá darse cuenta detallada y documentada a la Contraloría General de la República.

A favor de esta iniciativa, suscrita por los señores Jaramillo, Quinteros, Contreras, don Víctor, Ahumada, Corvalán, don Luis, y Tomic, votaron los señores Enriquez, Palacios, y Tomic. En contra lo hicieron los señores Irujo y Letelier.

Este proyecto será despachado por el Senado, en su sesión ordinaria del próximo martes.

INSTITUTANOS FESTEJAN MAÑANA A JULIO DURÁN

Le ofrecerán un almuerzo en el Hotel Crillon.

Los ex alumnos del Instituto Nacional, entre los que se cuentan altas personalidades de la política, el comercio, la industria y la banca nacional, ofrecerán mañana a las 13 horas, un almuerzo en honor del senador don Julio Durán Neumann, ex alumno de dicho plantel educacional y hoy candidato a la Presidencia de la República, en representación del Frente Democrático.

Las adhesiones, para esta manifestación se recibirán abundantemente hasta hoy, viernes 19, en el Hotel Crillon, cuyos amplios salones serán escenario de esta recepción.

La Comisión organizadora está integrada por los señores Ángel Faivovich, Gregorio Amunátegui, Manuel Bianchi, Fernando y Eduardo Alessandri Rodríguez, Hernán Ahumada, Guillermo Videla L., Eduardo Moore, Francisco Ruiz, Fernando Orrego, Hernán Figueroa, Gustavo Prieto, Raúl Juliet, Arturo Matte, Pedro Castelblanco, Juan Garzafulic, Exequiel Undurraga, Arturo Pizarro, Luis Peraita, Guillermo Gendarillas, Leopoldo y Alfonso Castro, Fernando Mañá, Julio Lagos, Manuel Zaharut, Carlos Boetsch y Jorge Cistoles.

PLANEAMIENTO INTEGRAL DE LA EDUCACION CONOCIERON LIBERALES

Exposición del Ministro Barros ante la Junta Ejecutiva.

Bajo la presidencia del senador Sergio Sepúlveda, en la sesión de la mañana, la Junta Ejecutiva del Partido Liberal, que se trata de la reforma constitucional, fue aprobada por unanimidad. El proyecto de ley, que se trata de la reforma constitucional, fue aprobada por unanimidad. El proyecto de ley, que se trata de la reforma constitucional, fue aprobada por unanimidad.

El senador Barros, en la sesión de la mañana, la Junta Ejecutiva del Partido Liberal, que se trata de la reforma constitucional, fue aprobada por unanimidad. El proyecto de ley, que se trata de la reforma constitucional, fue aprobada por unanimidad. El proyecto de ley, que se trata de la reforma constitucional, fue aprobada por unanimidad.

El senador Barros, en la sesión de la mañana, la Junta Ejecutiva del Partido Liberal, que se trata de la reforma constitucional, fue aprobada por unanimidad. El proyecto de ley, que se trata de la reforma constitucional, fue aprobada por unanimidad. El proyecto de ley, que se trata de la reforma constitucional, fue aprobada por unanimidad.

El senador Barros, en la sesión de la mañana, la Junta Ejecutiva del Partido Liberal, que se trata de la reforma constitucional, fue aprobada por unanimidad. El proyecto de ley, que se trata de la reforma constitucional, fue aprobada por unanimidad. El proyecto de ley, que se trata de la reforma constitucional, fue aprobada por unanimidad.

El senador Barros, en la sesión de la mañana, la Junta Ejecutiva del Partido Liberal, que se trata de la reforma constitucional, fue aprobada por unanimidad. El proyecto de ley, que se trata de la reforma constitucional, fue aprobada por unanimidad. El proyecto de ley, que se trata de la reforma constitucional, fue aprobada por unanimidad.

El senador Barros, en la sesión de la mañana, la Junta Ejecutiva del Partido Liberal, que se trata de la reforma constitucional, fue aprobada por unanimidad. El proyecto de ley, que se trata de la reforma constitucional, fue aprobada por unanimidad. El proyecto de ley, que se trata de la reforma constitucional, fue aprobada por unanimidad.

El senador Barros, en la sesión de la mañana, la Junta Ejecutiva del Partido Liberal, que se trata de la reforma constitucional, fue aprobada por unanimidad. El proyecto de ley, que se trata de la reforma constitucional, fue aprobada por unanimidad. El proyecto de ley, que se trata de la reforma constitucional, fue aprobada por unanimidad.

El senador Barros, en la sesión de la mañana, la Junta Ejecutiva del Partido Liberal, que se trata de la reforma constitucional, fue aprobada por unanimidad. El proyecto de ley, que se trata de la reforma constitucional, fue aprobada por unanimidad. El proyecto de ley, que se trata de la reforma constitucional, fue aprobada por unanimidad.

El senador Barros, en la sesión de la mañana, la Junta Ejecutiva del Partido Liberal, que se trata de la reforma constitucional, fue aprobada por unanimidad. El proyecto de ley, que se trata de la reforma constitucional, fue aprobada por unanimidad. El proyecto de ley, que se trata de la reforma constitucional, fue aprobada por unanimidad.

El senador Barros, en la sesión de la mañana, la Junta Ejecutiva del Partido Liberal, que se trata de la reforma constitucional, fue aprobada por unanimidad. El proyecto de ley, que se trata de la reforma constitucional, fue aprobada por unanimidad. El proyecto de ley, que se trata de la reforma constitucional, fue aprobada por unanimidad.

El senador Barros, en la sesión de la mañana, la Junta Ejecutiva del Partido Liberal, que se trata de la reforma constitucional, fue aprobada por unanimidad. El proyecto de ley, que se trata de la reforma constitucional, fue aprobada por unanimidad. El proyecto de ley, que se trata de la reforma constitucional, fue aprobada por unanimidad.

El senador Barros, en la sesión de la mañana, la Junta Ejecutiva del Partido Liberal, que se trata de la reforma constitucional, fue aprobada por unanimidad. El proyecto de ley, que se trata de la reforma constitucional, fue aprobada por unanimidad. El proyecto de ley, que se trata de la reforma constitucional, fue aprobada por unanimidad.

El senador Barros, en la sesión de la mañana, la Junta Ejecutiva del Partido Liberal, que se trata de la reforma constitucional, fue aprobada por unanimidad. El proyecto de ley, que se trata de la reforma constitucional, fue aprobada por unanimidad. El proyecto de ley, que se trata de la reforma constitucional, fue aprobada por unanimidad.

El senador Barros, en la sesión de la mañana, la Junta Ejecutiva del Partido Liberal, que se trata de la reforma constitucional, fue aprobada por unanimidad. El proyecto de ley, que se trata de la reforma constitucional, fue aprobada por unanimidad. El proyecto de ley, que se trata de la reforma constitucional, fue aprobada por unanimidad.

La Nación -- 19 -- Julio -- 1963

A
lor
car
qu
E
ari
si
in
mb
gu
m
a.
to
es
d
AF
se
f
do
rio
an

AF
ra
e
el
o
nne
Gan
no
ur
la
air

AF
L
de
con
LO
EL
OS
art
de
na
sig
S
A
re
pe
F
d
e
C
al
de
ren
on
dr
o
7
de
ad
ci
per
a
me

[illegible]

Ganadores de Concurso



Por avión de Línea Aérea Nacional viajaron a Mendoza los ganadores del Sorteo Nacional que efectuó el "Voto Nacional O'Higgins", entre las treinta comunas del país que recolectaron mayor cantidad de dinero durante la colecta del año pasado. La colecta se efectuó para reunir fondos que permitan terminar el Templo Votivo de Maipo, por el camino de la Virgen del Carmen, momentos antes de la Batalla de Maipo. Los ganadores del concurso, que en el grabado aparecen subiendo las escaleras del cuadrómetro LAM, fueron Francisco y Florencia Velasco de la Cerda, de la comuna de San Antonio.

Policlínica "Andrés Bello" inaugura

mañana Sociedad Artesanos La Unión

También celebra aniversario de su Escuela Mixta.

La Sociedad de Artesanos "La Unión" en un acto que se efectuara a las 17 horas de mañana, procederá a inaugurar la nueva Policlínica "Andrés Bello", que ha formado para la atención de los socios y vecinos del barrio, que está ubicada en Riquelme 851 y funcionará a cargo de los doctores Elías Jacobo y María del Pilar Behm.

Después de la inauguración se le rendirá un homenaje a la doctora oculta de Chile, en reconocimiento a sus 30 años de servicio a la institución. Se le hará entrega de una réplica en bronce del busto del fundador de la sociedad, Fermín Vivanco.

Finalmente, a las 21 horas, se llevará a efecto una velada artística y un baile social para conmemorar el 101.º aniversario de la Escuela Mixta "Andrés Bello".

Después de la inauguración se le rendirá un homenaje a la doctora oculta de Chile, en reconocimiento a sus 30 años de servicio a la institución.

Después de la inauguración se le rendirá un homenaje a la doctora oculta de Chile, en reconocimiento a sus 30 años de servicio a la institución.

Después de la inauguración se le rendirá un homenaje a la doctora oculta de Chile, en reconocimiento a sus 30 años de servicio a la institución.

Después de la inauguración se le rendirá un homenaje a la doctora oculta de Chile, en reconocimiento a sus 30 años de servicio a la institución.

Después de la inauguración se le rendirá un homenaje a la doctora oculta de Chile, en reconocimiento a sus 30 años de servicio a la institución.

Después de la inauguración se le rendirá un homenaje a la doctora oculta de Chile, en reconocimiento a sus 30 años de servicio a la institución.

Después de la inauguración se le rendirá un homenaje a la doctora oculta de Chile, en reconocimiento a sus 30 años de servicio a la institución.

Después de la inauguración se le rendirá un homenaje a la doctora oculta de Chile, en reconocimiento a sus 30 años de servicio a la institución.

Después de la inauguración se le rendirá un homenaje a la doctora oculta de Chile, en reconocimiento a sus 30 años de servicio a la institución.

Después de la inauguración se le rendirá un homenaje a la doctora oculta de Chile, en reconocimiento a sus 30 años de servicio a la institución.

Después de la inauguración se le rendirá un homenaje a la doctora oculta de Chile, en reconocimiento a sus 30 años de servicio a la institución.

Después de la inauguración se le rendirá un homenaje a la doctora oculta de Chile, en reconocimiento a sus 30 años de servicio a la institución.

Después de la inauguración se le rendirá un homenaje a la doctora oculta de Chile, en reconocimiento a sus 30 años de servicio a la institución.

Después de la inauguración se le rendirá un homenaje a la doctora oculta de Chile, en reconocimiento a sus 30 años de servicio a la institución.

Después de la inauguración se le rendirá un homenaje a la doctora oculta de Chile, en reconocimiento a sus 30 años de servicio a la institución.

Después de la inauguración se le rendirá un homenaje a la doctora oculta de Chile, en reconocimiento a sus 30 años de servicio a la institución.

Homenaje a Caupolicán rendirán araucanos celebrando aniversario

Con discursos en araucano harán acto en el Huelén y tendrán comida con canciones araucanas y aztecas.

Mañana sábado la "Unión Araucana Chilena", que agrupa a todos los araucanos residentes en la capital, celebrará el 31.º aniversario de su fundación y cuya personalidad jurídica obtuvo el 1921. La institución está en camino de atender los intereses indígenas y sus relaciones con el exterior.

Para la celebración de este aniversario, la directiva ha elaborado un programa que comprende una ofrenda floral en el Cerro Huelén (Santa Ana) al pie del monumento del toqui Caupolicán, con participación del Orfeón de Carabineros, un Coro de la Universidad y hará uso de la palabra el acto que se realizará a las 10 horas, el presidente de la institución, Remigio Catrileo, que lo hará en el idioma araucano y Ricardo Carrasco y Juan Haigümil, que lo harán en castellano.

En la noche, a las 20 horas, en Recoleta 291, se llevará a efecto en su local social una concentración en la que hablará un miembro del Instituto Indígena Chileno y se servirá, a continuación, una comida de confraternidad y camaradería. Ofrecerá esta manifestación el profesor, filólogo y miembro de la institución, José López Payacán.

Durante la realización de este acto social, conjuntos folklóricos interpretarán canciones araucanas y aztecas, así como las últimas facultades por el Embajador de México, Gustavo Ortiz Hernán y la parte musical estará a cargo del conjunto que dirige el artista araucano no residente José Manuel Calquiquil Salazar a los 30 años de servicio a la institución.

Finalmente, a las 21 horas, se llevará a efecto una velada artística y un baile social para conmemorar el 101.º aniversario de la Escuela Mixta "Andrés Bello".

Después de la inauguración se le rendirá un homenaje a la doctora oculta de Chile, en reconocimiento a sus 30 años de servicio a la institución.

Después de la inauguración se le rendirá un homenaje a la doctora oculta de Chile, en reconocimiento a sus 30 años de servicio a la institución.

Después de la inauguración se le rendirá un homenaje a la doctora oculta de Chile, en reconocimiento a sus 30 años de servicio a la institución.

Después de la inauguración se le rendirá un homenaje a la doctora oculta de Chile, en reconocimiento a sus 30 años de servicio a la institución.

Después de la inauguración se le rendirá un homenaje a la doctora oculta de Chile, en reconocimiento a sus 30 años de servicio a la institución.

Después de la inauguración se le rendirá un homenaje a la doctora oculta de Chile, en reconocimiento a sus 30 años de servicio a la institución.

Después de la inauguración se le rendirá un homenaje a la doctora oculta de Chile, en reconocimiento a sus 30 años de servicio a la institución.

Después de la inauguración se le rendirá un homenaje a la doctora oculta de Chile, en reconocimiento a sus 30 años de servicio a la institución.

Después de la inauguración se le rendirá un homenaje a la doctora oculta de Chile, en reconocimiento a sus 30 años de servicio a la institución.

Después de la inauguración se le rendirá un homenaje a la doctora oculta de Chile, en reconocimiento a sus 30 años de servicio a la institución.

Después de la inauguración se le rendirá un homenaje a la doctora oculta de Chile, en reconocimiento a sus 30 años de servicio a la institución.

Después de la inauguración se le rendirá un homenaje a la doctora oculta de Chile, en reconocimiento a sus 30 años de servicio a la institución.

Después de la inauguración se le rendirá un homenaje a la doctora oculta de Chile, en reconocimiento a sus 30 años de servicio a la institución.

Después de la inauguración se le rendirá un homenaje a la doctora oculta de Chile, en reconocimiento a sus 30 años de servicio a la institución.

Después de la inauguración se le rendirá un homenaje a la doctora oculta de Chile, en reconocimiento a sus 30 años de servicio a la institución.

Después de la inauguración se le rendirá un homenaje a la doctora oculta de Chile, en reconocimiento a sus 30 años de servicio a la institución.

Después de la inauguración se le rendirá un homenaje a la doctora oculta de Chile, en reconocimiento a sus 30 años de servicio a la institución.

Después de la inauguración se le rendirá un homenaje a la doctora oculta de Chile, en reconocimiento a sus 30 años de servicio a la institución.

Después de la inauguración se le rendirá un homenaje a la doctora oculta de Chile, en reconocimiento a sus 30 años de servicio a la institución.

Después de la inauguración se le rendirá un homenaje a la doctora oculta de Chile, en reconocimiento a sus 30 años de servicio a la institución.

Después de la inauguración se le rendirá un homenaje a la doctora oculta de Chile, en reconocimiento a sus 30 años de servicio a la institución.

Después de la inauguración se le rendirá un homenaje a la doctora oculta de Chile, en reconocimiento a sus 30 años de servicio a la institución.

Después de la inauguración se le rendirá un homenaje a la doctora oculta de Chile, en reconocimiento a sus 30 años de servicio a la institución.

Después de la inauguración se le rendirá un homenaje a la doctora oculta de Chile, en reconocimiento a sus 30 años de servicio a la institución.

Después de la inauguración se le rendirá un homenaje a la doctora oculta de Chile, en reconocimiento a sus 30 años de servicio a la institución.

Dirigente sindical textil desmiente información de la Revista "Vistazo"

La revista "Vistazo", tratando de desprestigiar a los dirigentes sindicales que no son de sus afectos, hizo una publicación en uno de sus últimos números por la cual daban antecedentes sobre sus actuaciones. A raíz de ella, los dirigentes sindicales han entregado numerosos documentos que no han sido acogidos por dicha publicación, por lo cual han recurrido a otros órganos de prensa.

Uno de estos dirigentes aludidos por "Vistazo", Waldo Hidalgo, de los sindicatos textiles, nos ha enviado la siguiente carta de referencia a las alusiones que hacen en dicha crónica y que dice:

"Señor Redactor General del diario LA NACION. Presente.

Respetado señor: Ruego a usted en la presente hacer por su diario un desmentido al diario o revista "Vistazo", del día 1.º de julio en lo que respecta a una publicación en que se refieren a mi persona.

1.º La revista "Vistazo" dice que soy libre en este caso, que no hay ningún pecado, creo que más pecado es ser mentiroso y calumniador.

2.º La revista "Vistazo" dice que he visitado dos veces Estados Unidos y que tengo contacto con la Embajada de ese país, que también con los dirigentes de la ANEP. Falso. He visitado una vez Estados Unidos y en esa oportunidad fueron 26 dirigentes sindicales de Chile, en la cual se componía de dirigentes sindicales radicales, democráticos y socialistas (que el señor Director de esa revista lo puede comprobar en los tribunales de Justicia).

Esperando que se dignen publicar mi desmentido el señor redactor, me despido de usted, quedando a sus órdenes.

Lo saluda Atte. Sr. Sr. Waldo Hidalgo A."

Esperando que se dignen publicar mi desmentido el señor redactor, me despido de usted, quedando a sus órdenes.

Esperando que se dignen publicar mi desmentido el señor redactor, me despido de usted, quedando a sus órdenes.

Esperando que se dignen publicar mi desmentido el señor redactor, me despido de usted, quedando a sus órdenes.

Esperando que se dignen publicar mi desmentido el señor redactor, me despido de usted, quedando a sus órdenes.

Esperando que se dignen publicar mi desmentido el señor redactor, me despido de usted, quedando a sus órdenes.

Esperando que se dignen publicar mi desmentido el señor redactor, me despido de usted, quedando a sus órdenes.

Esperando que se dignen publicar mi desmentido el señor redactor, me despido de usted, quedando a sus órdenes.

Esperando que se dignen publicar mi desmentido el señor redactor, me despido de usted, quedando a sus órdenes.

Esperando que se dignen publicar mi desmentido el señor redactor, me despido de usted, quedando a sus órdenes.

Esperando que se dignen publicar mi desmentido el señor redactor, me despido de usted, quedando a sus órdenes.

Esperando que se dignen publicar mi desmentido el señor redactor, me despido de usted, quedando a sus órdenes.

Esperando que se dignen publicar mi desmentido el señor redactor, me despido de usted, quedando a sus órdenes.

Esperando que se dignen publicar mi desmentido el señor redactor, me despido de usted, quedando a sus órdenes.

Esperando que se dignen publicar mi desmentido el señor redactor, me despido de usted, quedando a sus órdenes.

Esperando que se dignen publicar mi desmentido el señor redactor, me despido de usted, quedando a sus órdenes.

Esperando que se dignen publicar mi desmentido el señor redactor, me despido de usted, quedando a sus órdenes.

Esperando que se dignen publicar mi desmentido el señor redactor, me despido de usted, quedando a sus órdenes.

Esperando que se dignen publicar mi desmentido el señor redactor, me despido de usted, quedando a sus órdenes.

Esperando que se dignen publicar mi desmentido el señor redactor, me despido de usted, quedando a sus órdenes.

Esperando que se dignen publicar mi desmentido el señor redactor, me despido de usted, quedando a sus órdenes.

Nino premiado con Eo 1.000

La cuenta No 42 181, perteneciente al niño Luis Alfredo Krug Rojas, de cuatro años de edad, resultó favorecida con el premio de 1.000 escudos, que otorga la Asociación de Ahorro y Préstamos, "Abhorromet", con motivo de haber enterado esta institución 10.000 cuentas de ahorro voluntario.

La cuenta premiada fue abierta por el padre del niño, el obrero de MADECO, Alfredo Krug Rodríguez, el día 1.º del presente mes, con un escudo. También abrió otras tres cuentas, con un escudo cada una y a nombre de sus otros tres hijos, de tres, dos años y tres meses, respectivamente.

Señalan los informes que se ha observado en la presente semana y en la pasada un notorio descenso de las muertes atribuidas a complicaciones derivadas de una enfermedad transmisible, correspondiendo la mayor parte de ellas a personas mayores de 50 años, especialmente a los mayores de 60.

También se ha registrado una disminución de las consultas por esta misma causa en los hospitales y postas de la Asistencia Pública, correspondiendo la mayor parte de ellas a personas mayores de 50 años, especialmente a los mayores de 60.

En cuanto al aumento en los jardines infantiles y en los internados. En estos controlados, como el Hospital de Carabineros, Escuela de Carabineros y Regimiento de Telecomunicaciones, el aumento ha sido del 47, más o menos.

En cuanto al aumento en los jardines infantiles y en los internados. En estos controlados, como el Hospital de Carabineros, Escuela de Carabineros y Regimiento de Telecomunicaciones, el aumento ha sido del 47, más o menos.

En cuanto al aumento en los jardines infantiles y en los internados. En estos controlados, como el Hospital de Carabineros, Escuela de Carabineros y Regimiento de Telecomunicaciones, el aumento ha sido del 47, más o menos.

En cuanto al aumento en los jardines infantiles y en los internados. En estos controlados, como el Hospital de Carabineros, Escuela de Carabineros y Regimiento de Telecomunicaciones, el aumento ha sido del 47, más o menos.

En cuanto al aumento en los jardines infantiles y en los internados. En estos controlados, como el Hospital de Carabineros, Escuela de Carabineros y Regimiento de Telecomunicaciones, el aumento ha sido del 47, más o menos.

En cuanto al aumento en los jardines infantiles y en los internados. En estos controlados, como el Hospital de Carabineros, Escuela de Carabineros y Regimiento de Telecomunicaciones, el aumento ha sido del 47, más o menos.

En cuanto al aumento en los jardines infantiles y en los internados. En estos controlados, como el Hospital de Carabineros, Escuela de Carabineros y Regimiento de Telecomunicaciones, el aumento ha sido del 47, más o menos.

En cuanto al aumento en los jardines infantiles y en los internados. En estos controlados, como el Hospital de Carabineros, Escuela de Carabineros y Regimiento de Telecomunicaciones, el aumento ha sido del 47, más o menos.

En cuanto al aumento en los jardines infantiles y en los internados. En estos controlados, como el Hospital de Carabineros, Escuela de Carabineros y Regimiento de Telecomunicaciones, el aumento ha sido del 47, más o menos.

En cuanto al aumento en los jardines infantiles y en los internados. En estos controlados, como el Hospital de Carabineros, Escuela de Carabineros y Regimiento de Telecomunicaciones, el aumento ha sido del 47, más o menos.

En cuanto al aumento en los jardines infantiles y en los internados. En estos controlados, como el Hospital de Carabineros, Escuela de Carabineros y Regimiento de Telecomunicaciones, el aumento ha sido del 47, más o menos.

En cuanto al aumento en los jardines infantiles y en los internados. En estos controlados, como el Hospital de Carabineros, Escuela de Carabineros y Regimiento de Telecomunicaciones, el aumento ha sido del 47, más o menos.

En cuanto al aumento en los jardines infantiles y en los internados. En estos controlados, como el Hospital de Carabineros, Escuela de Carabineros y Regimiento de Telecomunicaciones, el aumento ha sido del 47, más o menos.

En cuanto al aumento en los jardines infantiles y en los internados. En estos controlados, como el Hospital de Carabineros, Escuela de Carabineros y Regimiento de Telecomunicaciones, el aumento ha sido del 47, más o menos.

Proyecto de servicios públicos no reestructurados listo para despacho

Ayer a las 24 horas terminó paro de la ETCE.

El Ministerio de Hacienda, Luis Mackenna, recibió hoy al Director de la ETCE y a los dirigentes sindicales de esta organización, con el fin de tratar su situación económica y las peticiones de mejoramiento que han formulado.

La ETCE, junto con funcionarios de los Servicios Públicos no reestructurados, decimaron un paro de 48 horas, el cual terminó ayer a las 24 horas y que originó serias dificultades en la locomoción colectiva, en señal de protesta por el envío al Congreso del Proyecto que contempla su reestructuración.

El Ministro, que dio cuenta en la mañana de ayer al Presidente de la República sobre el particular, declaró a la hora de la tarde que el financiamiento de dicho proyecto había sido revisado y que sería enviado al Congreso entre hoy y mañana, una vez que su texto fuera transcrito en limpio por las secretarías.

Excursión de Chito Faró ven hoy en Corte de Apelaciones

La Primera Sala de la Corte de Apelaciones de Santiago verá hoy la petición de excarcelación de Chito Faró, conocido en el ambiente artístico como "Chito Faró".

La excarcelación y declaración de rro contra Faró fue dictada por el Segundo Juzgado del Crimen el lunes pasado, en un proceso que se instruye en su contra bajo la acusación de injurias contra personas ejecutivos del Pequeño Derecho de Autor.

La causa figura en el primer lugar de la tabla para las sesiones de la primera Sala del Tribunal para esta tarde.

ABRIERON PROPUESTAS PARA LA NUEVA PLANTA DE AGUA POTABLE

Se trata de "Las Vizcachitas", que será construida en el camino a Puente Alto. Aumentará de 5 a 10 metros cúbicos por segundo el abastecimiento de agua.

En la Empresa de Agua Potable de Santiago, fueron abiertas ayer a las tardes las propuestas públicas por obras civiles y montaje de elementos suministrados de la nueva Planta de Filtración, que se levantará a 24 kilómetros de la capital, en el camino a Puente Alto. El acto fue presidido por el Administrador de la Empresa, Ingeniero Víctor Llanos, y el Intendente de Desarrollo de Washington.

La construcción de esta planta será de positivo beneficio para la población, pues la capacidad de abastecimiento aumentará de cinco metros cúbicos por segundo que es la dotación de Las Vizcachas a diez metros.

Además, la Empresa se propone realizar en el plazo 1953-1955 obras de envergadura, tales como la construcción de la planta de filtración, la construcción de estanque de La Reina, toma independiente en el río Maipo, obras de desagüe del río Maipo, mejoramiento de los acueductos Parícuti y Laguna Negra, plantadora Parque Forestal, Planta Elevadora Principales de Gales, Alimentadora, Avenida Tobalaba, habilitación del estero de la zona de Maipo, construcción de estanque de La Reina, toma independiente en el río Maipo, obras de desagüe del río Maipo, mejoramiento de los acueductos Parícuti y Laguna Negra, plantadora Parque Forestal, Planta Elevadora Principales de Gales, Alimentadora, Avenida Tobalaba, habilitación del estero de la zona de Maipo, construcción de estanque de La Reina, toma independiente en el río Maipo, obras de desagüe del río Maipo, mejoramiento de los acueductos Parícuti y Laguna Negra, plantadora Parque Forestal, Planta Elevadora Principales de Gales, Alimentadora, Avenida Tobalaba, habilitación del estero de la zona de Maipo, construcción de estanque de La Reina, toma independiente en el río Maipo, obras de desagüe del río Maipo, mejoramiento de los acueductos Parícuti y Laguna Negra, plantadora Parque Forestal, Planta Elevadora Principales de Gales, Alimentadora, Avenida Tobalaba, habilitación del estero de la zona de Maipo, construcción de estanque de La Reina, toma independiente en el río Maipo, obras de desagüe del río Maipo, mejoramiento de los acueductos Parícuti y Laguna Negra, plantadora Parque Forestal, Planta Elevadora Principales de Gales, Alimentadora, Avenida Tobalaba, habilitación del estero de la zona de Maipo, construcción de estanque de La Reina, toma independiente en el río Maipo, obras de desagüe del río Maipo, mejoramiento de los acueductos Parícuti y Laguna Negra, plantadora Parque Forestal, Planta Elevadora Principales de Gales, Alimentadora, Avenida Tobalaba, habilitación del estero de la zona de Maipo, construcción de estanque de La Reina, toma independiente en el río Maipo, obras de desagüe del río Maipo, mejoramiento de los acueductos Parícuti y Laguna Negra, plantadora Parque Forestal, Planta Elevadora Principales de Gales, Alimentadora, Avenida Tobalaba, habilitación del estero de la zona de Maipo, construcción de estanque de La Reina, toma independiente en el río Maipo, obras de desagüe del río Maipo, mejoramiento de los acueductos Parícuti y Laguna Negra, plantadora Parque Forestal, Planta Elevadora Principales de Gales, Alimentadora, Avenida Tobalaba, habilitación del estero de la zona de Maipo, construcción de estanque de La Reina, toma independiente en el río Maipo, obras de desagüe del río Maipo, mejoramiento de los acueductos Parícuti y Laguna Negra, plantadora Parque Forestal, Planta Elevadora Principales de Gales, Alimentadora, Avenida Tobalaba, habilitación del estero de la zona de Maipo, construcción de estanque de La Reina, toma independiente en el río Maipo, obras de desagüe del río Maipo, mejoramiento de los acueductos Parícuti y Laguna Negra, plantadora Parque Forestal, Planta Elevadora Principales de Gales, Alimentadora, Avenida Tobalaba, habilitación del estero de la zona de Maipo, construcción de estanque de La Reina, toma independiente en el río Maipo, obras de desagüe del río Maipo, mejoramiento de los acueductos Parícuti y Laguna Negra, plantadora Parque Forestal, Planta Elevadora Principales de Gales, Alimentadora, Avenida Tobalaba, habilitación del estero de la zona de Maipo, construcción de estanque de La Reina, toma independiente en el río Maipo, obras de desagüe del río Maipo, mejoramiento de los acueductos Parícuti y Laguna Negra, plantadora Parque Forestal, Planta Elevadora Principales de Gales, Alimentadora, Avenida Tobalaba, habilitación del estero de la zona de Maipo, construcción de estanque de La Reina, toma independiente en el río Maipo, obras de desagüe del río Maipo, mejoramiento de los acueductos Parícuti y Laguna Negra, plantadora Parque Forestal, Planta Elevadora Principales de Gales, Alimentadora, Avenida Tobalaba, habilitación del estero de la zona de Maipo, construcción de estanque de La Reina, toma independiente en el río Maipo, obras de desagüe del río Maipo, mejoramiento de los acueductos Parícuti y Laguna Negra, plantadora Parque Forestal, Planta Elevadora Principales de Gales, Alimentadora, Avenida Tobalaba, habilitación del estero de la zona de Maipo, construcción de estanque de La Reina, toma independiente en el río Maipo, obras de desagüe del río Maipo, mejoramiento de los acueductos Parícuti y Laguna Negra, plantadora Parque Forestal, Planta Elevadora Principales de Gales, Alimentadora, Avenida Tobalaba, habilitación del estero de la zona de Maipo, construcción de estanque de La Reina, toma independiente en el río Maipo, obras de desagüe del río Maipo, mejoramiento de los acueductos Parícuti y Laguna Negra, plantadora Parque Forestal, Planta Elevadora Principales de Gales, Alimentadora, Avenida Tobalaba, habilitación del estero de la zona de Maipo, construcción de estanque de La Reina, toma independiente en el río Maipo, obras de desagüe del río Maipo, mejoramiento de los acueductos Parícuti y Laguna Negra, plantadora Parque Forestal, Planta Elevadora Principales de Gales, Alimentadora, Avenida Tobalaba, habilitación del estero de la zona de Maipo, construcción de estanque de La Reina, toma independiente en el río Maipo, obras de desagüe del río Maipo, mejoramiento de los acueductos Parícuti y Laguna Negra, plantadora Parque Forestal, Planta Elevadora Principales de Gales, Alimentadora, Avenida Tobalaba, habilitación del estero de la zona de Maipo, construcción de estanque de La Reina, toma independiente en el río Maipo, obras de desagüe del río Maipo, mejoramiento de los acueductos Parícuti y Laguna Negra, plantadora Parque Forestal, Planta Elevadora Principales de Gales, Alimentadora, Avenida Tobalaba, habilitación del estero de la zona de Maipo, construcción de estanque de La Reina, toma independiente en el río Maipo, obras de desagüe del río Maipo, mejoramiento de los acueductos Parícuti y Laguna Negra, plantadora Parque Forestal, Planta Elevadora Principales de Gales, Alimentadora, Avenida Tobalaba, habilitación del estero de la zona de Maipo, construcción de estanque de La Reina, toma independiente en el río Maipo, obras de desagüe del río Maipo, mejoramiento de los acueductos Parícuti y Laguna Negra, plantadora Parque Forestal, Planta Elevadora Principales de Gales, Alimentadora, Avenida Tobalaba, habilitación del estero de la zona de Maipo, construcción de estanque de La Reina, toma independiente en el río Maipo, obras de desagüe del río Maipo, mejoramiento de los acueductos Parícuti y Laguna Negra, plantadora Parque Forestal, Planta Elevadora Principales de Gales, Alimentadora, Avenida Tobalaba, habilitación del estero de la zona de Maipo, construcción de estanque de La Reina, toma independiente en el río Maipo, obras de desagüe del río Maipo, mejoramiento de los acueductos Parícuti y Laguna Negra, plantadora Parque Forestal, Planta Elevadora Principales de Gales, Alimentadora, Avenida Tobalaba, habilitación del estero de la zona de Maipo, construcción de estanque de La Reina, toma independiente en el río Maipo, obras de desagüe del río Maipo, mejoramiento de los acueductos Parícuti y Laguna Negra, plantadora Parque Forestal, Planta Elevadora Principales de Gales, Alimentadora, Avenida Tobalaba, habilitación del estero de la zona de Maipo, construcción de estanque de La Reina, toma independiente en el río Maipo, obras de desagüe del río Maipo, mejoramiento de los acueductos Parícuti y Laguna Negra, plantadora Parque Forestal, Planta Elevadora Principales de Gales, Alimentadora, Avenida Tobalaba, habilitación del estero de la zona de Maipo, construcción de estanque de La Reina, toma independiente en el río Maipo, obras de desagüe del río Maipo, mejoramiento de los acueductos Parícuti y Laguna Negra, plantadora Parque Forestal, Planta Elevadora Principales de Gales, Alimentadora, Avenida Tobalaba, habilitación del estero de la zona de Maipo, construcción de estanque de La Reina, toma independiente en el río Maipo, obras de desagüe del río Maipo, mejoramiento de los acueductos Parícuti y Laguna Negra, plantadora Parque Forestal, Planta Elevadora Principales de Gales, Alimentadora, Avenida Tobalaba, habilitación del estero de la zona de Maipo, construcción de estanque de La Reina, toma independiente en el río Maipo, obras de desagüe del río Maipo, mejoramiento de los acueductos Parícuti y Laguna Negra, plantadora Parque Forestal, Planta Elevadora Principales de Gales, Alimentadora, Avenida Tobalaba, habilitación del estero de la zona de Maipo, construcción de estanque de La Reina, toma independiente en el río Maipo, obras de desagüe del río Maipo, mejoramiento de los acueductos Parícuti y Laguna Negra, plantadora Parque Forestal, Planta Elevadora Principales de Gales, Alimentadora, Avenida Tobalaba, habilitación del estero de la zona de Maipo, construcción de estanque de La Reina, toma independiente en el río Maipo, obras de desagüe del río Maipo, mejoramiento de los acueductos Parícuti y Laguna Negra, plantadora Parque Forestal, Planta Elevadora Principales de Gales, Alimentadora, Avenida Tobalaba, habilitación del estero de la zona de Maipo, construcción de estanque de La Reina, toma independiente en el río Maipo, obras de desagüe del río Maipo, mejoramiento de los acueductos Parícuti y Laguna Negra, plantadora Parque Forestal, Planta Elevadora Principales de Gales, Alimentadora, Avenida Tobalaba, habilitación del estero de la zona de Maipo, construcción de estanque de La Reina, toma independiente en el río Maipo, obras de desagüe del río Maipo, mejoramiento de los acueductos Parícuti y Laguna Negra, plantadora Parque Forestal, Planta Elevadora Principales de Gales, Alimentadora, Avenida Tobalaba, habilitación del estero de la zona de Maipo, construcción de estanque de La Reina, toma independiente en el río Maipo, obras de desagüe del río Maipo, mejoramiento de los acueductos Parícuti y Laguna Negra, plantadora Parque Forestal, Planta Elevadora Principales de Gales, Alimentadora, Avenida Tobalaba, habilitación del estero de la zona de Maipo, construcción de estanque de La Reina, toma independiente en el río Maipo, obras de desagüe del río Maipo, mejoramiento de los acueductos Parícuti y Laguna Negra, plantadora Parque Forestal, Planta Elevadora Principales de Gales, Alimentadora, Avenida Tobalaba, habilitación del estero de la zona de Maipo, construcción de estanque de La Reina, toma independiente en el río Maipo, obras de desagüe del río Maipo, mejoramiento de los acueductos Parícuti y Laguna Negra, plantadora Parque Forestal, Planta Elevadora Principales de Gales, Alimentadora, Avenida Tobalaba, habilitación del estero de la zona de Maipo, construcción de estanque de La Reina, toma independiente en el río Maipo, obras de desagüe del río Maipo, mejoramiento de los acueductos Parícuti y Laguna Negra, plantadora Parque Forestal, Planta Elevadora Principales de Gales, Alimentadora, Avenida Tobalaba, habilitación del estero de la zona de Maipo, construcción de estanque de La Reina, toma independiente en el río Maipo, obras de desagüe del río Maipo, mejoramiento de los acueductos Parícuti y Laguna Negra, plantadora Parque Forestal, Planta Elevadora Principales de Gales, Alimentadora, Avenida Tobalaba, habilitación del estero de la zona de Maipo, construcción de estanque de La Reina, toma independiente en el río Maipo, obras de desagüe del río Maipo, mejoramiento de los acueductos Parícuti y Laguna Negra, plantadora Parque Forestal, Planta Elevadora Principales de Gales, Alimentadora, Avenida Tobalaba, habilitación del estero de la zona de Maipo, construcción de estanque de La Reina, toma independiente en el río Maipo, obras de desagüe del río Maipo, mejoramiento de los acueductos Parícuti y Laguna Negra, plantadora Parque Forestal, Planta Elevadora Principales de Gales, Alimentadora, Avenida Tobalaba, habilitación del estero de la zona de Maipo, construcción de estanque de La Reina, toma independiente en el río Maipo, obras de desagüe del río Maipo, mejoramiento de los acueductos Parícuti y Laguna Negra, plantadora Parque Forestal, Planta Elevadora Principales de Gales, Alimentadora, Avenida Tobalaba, habilitación del estero de la zona de Maipo, construcción de estanque de La Reina, toma independiente en el río Maipo, obras de desagüe del río Maipo, mejoramiento de los acueductos Parícuti y Laguna Negra, plantadora Parque Forestal, Planta Elevadora Principales de Gales, Alimentadora, Avenida Tobalaba, habilitación del estero de la zona de Maipo, construcción de estanque de La Reina, toma independiente en el río Maipo, obras de desagüe del río Maipo, mejoramiento de los acueductos Parícuti y Laguna Negra, plantadora Parque Forestal, Planta Elevadora Principales de Gales, Alimentadora, Avenida Tobalaba, habilitación del estero de la zona de Maipo, construcción de estanque de La Reina, toma independiente en el río Maipo, obras de desagüe del río Maipo, mejoramiento de los acueductos Parícuti y Laguna Negra, plantadora Parque Forestal, Planta Elevadora Principales de Gales, Alimentadora, Avenida Tobalaba, habilitación del estero de la zona de Maipo, construcción de estanque de La Reina, toma independiente en el río Maipo, obras de desagüe del río Maipo, mejoramiento de los acueductos Parícuti y Laguna Negra, plantadora Parque Forestal, Planta Elevadora Principales de Gales, Alimentadora, Avenida Tobalaba, habilitación del estero de la zona de Maipo, construcción de estanque de La Reina, toma independiente en el río Maipo, obras de desagüe del río Maipo, mejoramiento de los acueductos Parícuti y Laguna Negra, plantadora Parque Forestal, Planta Elevadora Principales de Gales, Alimentadora, Avenida Tobalaba, habilitación del estero de la zona de Maipo, construcción de estanque de La Reina, toma independiente en el río Maipo, obras de desagüe del río Maipo, mejoramiento de los acueductos Parícuti y Laguna Negra, plantadora Parque Forestal, Planta Elevadora Principales de Gales, Alimentadora, Avenida Tobalaba, habilitación del estero de la zona de Maipo, construcción de estanque de La Reina, toma independiente en el río Maipo, obras de desagüe del río Maipo, mejoramiento de los acueductos Parícuti y Laguna Negra, plantadora Parque Forestal, Planta Elevadora Principales de Gales, Alimentadora, Avenida Tobalaba, habilitación del estero de la zona de Maipo, construcción de estanque de La Reina, toma independiente en el

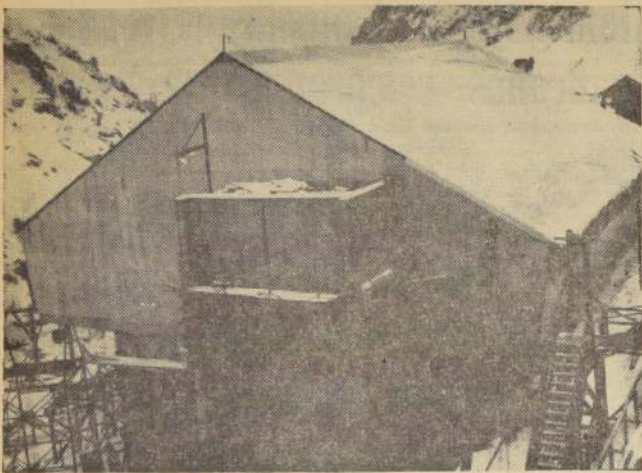

SEWELL. NIEVE SOBRE EL GIMNASIO. — Las grandes nevadas del presente año pusieron a prueba la superestructura y el techo del gimnasio cerrado que se construye en Sewell, acumulando hasta tres metros de nieve sobre el edificio. La obra gruesa y el techo fueron terminados antes de las nevadas y

ahora se sigue trabajando en el interior del gimnasio para terminar la construcción de la piscina (temperada) y del estadio de básquetbol. En el grabado aparece parte del gimnasio cuando empezaba a caer la nieve, la que llegó a una impresionante altura.

CHILLAN:

PRESIDENTE DE J. LIBERAL REITERO APOYO AL FRENTE DEMOCRATICO Y A JULIO DURAN

CHILLAN. — Durante el sábado y domingo últimos, visitó algunos puntos de la provincia de Ruble (su zona), el nuevo presidente nacional de la Juventud Liberal, Germán Domínguez Gajardo, que por muchos años fue permanente delegado del liberalismo juvenil

de Ruble ante la Junta Nacional. A media tarde del sábado 13, llegó a Chillan acompañado del dirigente Mariano Benavente, de Yumbay, y también ex delegado de la juventud rubleña ante dicha Junta, entre 1945 y 1951.

El presidente nacional fue recibido en una asamblea ampliada a la que asistieron, además de los miembros del centro de Chillan, dirigentes de la rama femenina y personal de la juventud. El discurso de bienvenida estuvo a cargo del presidente local de la juventud, Manuel Gessu, al que siguió el saludo oficial del Partido, en una improvisación del presidente de la Asamblea de Chillan, Christian Martín. Germán Domínguez agradeció efusivamente la reiterada confianza de los centros de su provincia, en su persona, y dijo a conocer el entusiasmo sincero con que recibe el mandato nacional en momentos que un movimiento de renova-

ción liberal, que ha brotado entre las filas del Partido, a pasado a ser bandera favorita de la Reforma Agraria y otros, y aseguró que esta colaboración continuará en forma efectiva, cuando el candidato del Frente Democrático Julio Durán, pase a la Presidencia de la República. Pidió la mayor lealtad y cooperación de la juventud chillaneja al Frente Democrático. En una breve intervención, el presidente agrupacional del Partido, Renato de la Cerda, se refirió a la campaña par-

MINISTERIO DE OBRAS PUBLICAS DIRECCION DE VIALIDAD

LICITACION INTERNACIONAL REPUBLICA DEL PARAGUAY

Se pone en conocimiento de las firmas Contratistas Chilenas, que en Asunción, PARAGUAY, se está llamando a pre-calificación de propuestas, procedimiento previo a la Licitación Internacional que el 15 de agosto próximo será abierta en el Ministerio de Obras Públicas y Comunicaciones de dicha República, para el ENSANCHE Y PAVIMENTACION DE LA RUTA ASUNCION-ENCARNACION, en una extensión de 300 kilómetros, y construcción de un puente de hormigón armado, de 330 metros de longitud.

Mayores informaciones relacionadas con este llamado a pre-calificación hecho por el Ministerio de Obras Públicas y Comunicaciones de la República del Paraguay, pueden ser obtenidas en la Secretaría General de la Dirección de Vialidad, Morandé 40 71, cuarto piso.

PROVINCIA DE MALLECO

Llámanse a propuestas públicas para la ejecución de los siguientes trabajos:
a) Mejoramiento del camino de Empalme Internacional Km. 13 a Las Mariposas, sector Kilómetro 0,000 a 0,600, con un presupuesto oficial ascendente a la suma de \$ 3.033.70.
b) Reconstrucción del puente Chanco, ubicado en el Kilómetro 5,100 del camino de Tricauco a Lluquén, con un presupuesto oficial ascendente a la suma de 10.759.03 sucudos.
Bases y demás antecedentes a disposición de los interesados, en la Secretaría de la Oficina Provincial de Anzo.

Las propuestas se abrirán el día 31 de julio de 1963, a las 11 y 11.30 horas, respectivamente, en la Oficina del Ingeniero de la Provincia. Documentos calificados se reciben hasta el día 26 de julio de 1963, a las 11.30 horas.

Podrán optar los contratistas inscritos en la Especialidad de Movimiento de Tierras, en cualquiera de las Categorías de los Registros General y de Obras Menores, para los trabajos indicados en la letra a); y en la Especialidad de Puentes y Muelles, en cualquiera Categoría del Registro General y de Obras Menores, para los trabajos indicados en la letra b).

DIRECCION DE ARQUITECTURA

SOLICITANSE PROPUESTAS PUBLICAS

para la construcción de la ESCUELA MIXTA N.º 60, DE CHILLAN.
Contratistas de quinta categoría y superiores del Registro General de Contratistas, en la especialidad "I" (Obras de Arquitectura).
Apertura propuestas: Sala de Despacho del Intendente de la Provincia de Ruble y Oficina del Arquitecto-Jefe del Departamento Relacional de esta Dirección, el día 5 de agosto, a las 12 horas.
Antecedentes en el Archivo Técnico de la Dirección.

SOLICITANSE PROPUESTAS PUBLICAS

para la demolición y ejecución de cierros exteriores del edificio del INSTITUTO Superior de Comercio Femenino.
Contratistas inscritos en la especialidad de Demolición del Registro de Obras Menores de la Dirección de Arquitectura.
Apertura de las propuestas, el día 1.º de agosto de 1963, a las 11 horas, en la oficina del Arquitecto Provincial de Santiago.
Antecedentes, en la Oficina Provincial de Santiago.

POSTERGACION DE PROPOSTAS

Las Propuestas Públicas solicitadas para la construcción de la ESCUELA N.º 7 DE NIÑAS DE FENAFLO, para el día 5 de agosto próximo, se postergan para el día 12 del mismo mes, a las 11 horas.
Tendrán opción a presentar Propuestas los inscritos en los Registros de Contratistas, en Cuarta Categoría y Superiores, en la especialidad "I" (Obras de Arquitectura).

DIRECCION DE PAVIMENTACION URBANA

ANULA PROPOSTAS

ANULANSE las propuestas públicas fijadas para el 19 DE JULIO DE 1963, a las 11 horas, para la ejecución de obras de hormigón de cemento en diversas calles de la comuna de SAN JOSE DE MAIPO.

Tres metros de nieve soportó techo de gimnasio de Sewell

Este palacio del deporte constará de una piscina temperada y de un estadio cerrado de básquetbol.

SEWELL. — Una prueba de fuego — más bien de nieve — acaba de pasar el futuro Palacio del Deporte de esta ciudad chililense: el techo está soportando sin problemas, tres metros de nieve. El ingeniero Luis Mery informó que el techo que cubre el estadio de básquetbol del gimnasio tiene capacidad para soportar un peso de trescientas toneladas. Asimismo, el sistema interno de calefacción es suficiente para impedir un mayor acumulación de nieve sobre el galpón metálico superior del Palacio del Deporte. El techo está montado sobre diez secciones de nueve toneladas de peso cada una.

Recientemente se efectuó en la misma construcción, cuya obra gruesa quedó totalmente terminada, la tradicional ceremonia de los tijeritos, a la que asistieron las autoridades de Braden en Sewell, periodistas de Santiago, Valparaíso y Rancagua y los 140 hombres que trabajaron incansablemente en dos turnos diarios, para terminar de trazar el Palacio del Deporte antes de la temporada de nevadas.

El futuro Palacio del Deporte será entregado oficialmente

El sábado asume la nueva directiva del Rotary Club: P. Alto

PUNTE ALTO. — Mañana sábado, a las 21.30 horas, se realizará en el Casino de la Compañía Papelera, el acto de transmisión de mando, en el nuevo cuerpo directivo del Rotary Club de esta ciudad. El programa consta de los siguientes actos: a) Inauguración del Pabellón Nacional; b) Presidencia y saludos a las autoridades y visitas; c) Allocución del presidente, Carlos Pascual; d) Retiro de la bandera de premios por asistencia a los socios; e) Entrega de medallas de oro por dos años consecutivos sin inasistencia; f) Transmisión de mando; g) Discurso del nuevo presidente; h) Presentación del Comité de Damas; i) Himno Rotario.

La nueva Directiva del Rotary Club está integrada así: presidente, Juan Siki Caore; vicepresidente, Hector Paredes Ibarra; secretario, Salvador Gatica; tesorero, Francisco del Pozo; tesorero, Oscar Mario Toro; macero, Eduardo Elizondo; directores, Santiago Elgueta, Gabriel Campos, Raúl Riquelme y Fernando Roulet Bascuñán; past-presidente, Carlos Pascual; Rector.

VISTA DEL SUBSECRETARIO DEL INTERIOR. — El domingo en la mañana se reunirán los registros de la Municipalidad de Punta Alto con el Subsecretario del Interior, Jaime Silva, quien visitará los terrenos del fundo La Cabañera, donde se proyecta habilitar la planta industrial de madera de basura, y la ex estación ferroviaria, cuyos terrenos pertenecen a la Cia. Repeler, donde se construye el edificio de la Gobernación de esta ciudad, el cual concentrará a todas las oficinas de servicios públicos.

COMISION DE ECONOMIA DE LA CAMARA. — Después de algunos días de permanencia en Arica, ayer continuó viaje a otras ciudades del norte del país la Comisión de Economía de la Cámara que preside el diputado Carlos Montané. Durante su estadía en esta ciudad conoció diversos problemas en el terreno minero, entre otros, la aplicación de impuestos a las industrias de harina de pescado a beneficio de las Municipalidades. Numerosos festejos ha recibido el Embajador de Italia en nuestro país, Márquez Livio Theodor, quien visita Arica por primera vez, acompañado por el Cónsul General de Italia en Chile, Tullio Graziosi. Anoche el Embajador ofreció una conferencia de prensa en el Hotel de Asapa.

REFORMA TRIBUTARIA EN PERU. — Llegó ayer a Tacna el presidente de la Misión Interamericana en el Perú, Edward Manning, que tiene a su cargo la realización de estudios para llevar a efecto una reforma tributaria en ese país. (Crosca, corresponsal.)

FUERTE TEMBLOR CAUSO GRAN ALARMA EN ARICA

ARICA. — Un violento temblor, precedido de ruidos subterráneos, se registró a las 1.30 horas de la madrugada de ayer en este puerto, causando alarma en la población. Muchas personas salieron a la calle, presas de pánico, pero afortunadamente no hubo desgracias personales ni daños materiales.

COMISION DE ECONOMIA DE LA CAMARA. — Después de algunos días de permanencia en Arica, ayer continuó viaje a otras ciudades del norte del país la Comisión de Economía de la Cámara que preside el diputado Carlos Montané. Durante su estadía en esta ciudad conoció diversos problemas en el terreno minero, entre otros, la aplicación de impuestos a las industrias de harina de pescado a beneficio de las Municipalidades. Numerosos festejos ha recibido el Embajador de Italia en nuestro país, Márquez Livio Theodor, quien visita Arica por primera vez, acompañado por el Cónsul General de Italia en Chile, Tullio Graziosi. Anoche el Embajador ofreció una conferencia de prensa en el Hotel de Asapa.

REFORMA TRIBUTARIA EN PERU. — Llegó ayer a Tacna el presidente de la Misión Interamericana en el Perú, Edward Manning, que tiene a su cargo la realización de estudios para llevar a efecto una reforma tributaria en ese país. (Crosca, corresponsal.)

RENCA: Diputado Galleguillos activa obras de alcantarillado de Lourdes

RENCA. — El diputado Florencio Galleguillos Vera en compañía del vicepresidente de la 3.ª Asamblea Radical de esta comuna Teobaldo Mendoza se entrevistó con el Director de Obras Sanitarias Ramón del Valle para solicitar que se activen los estudios de las obras de alcantarillado de la población de Lourdes de Renca, la cual se inundó completamente con las últimas lluvias debido a la falta de este servicio.

El Director de Obras Sanitarias junto con informales de que se encontraban bastante avanzados los estudios hizo ver la conveniencia de que los vecinos de la población Lourdes empiecen a efectuar sus aportes con el objeto de acelerar la iniciación de los trabajos.

La Municipalidad recientemente acordó abrir una calle en la población Lourdes hacia Balmaceda, con lo cual se beneficiará al sector que no tenía salida a la ciudad arterial. (Chamorro corresponsal.)

LA SERENA: Hoy se inaugura nueva sede del Colegio Universitario

Entrega de diplomas a primeras egresadas de auxiliares de Servicio Social.

LA SERENA. — Con asistencia del Rector de la Universidad de Chile, Juan Gómez Millán, de Director del Departamento de Estudios Generales, Irma Salas, profesores, alumnos y autoridades locales, se efectuó hoy, a las 18 horas, la ceremonia de inauguración de la nueva sede del Colegio Universitario Regional de La Serena. El nuevo local, ubicado en El Pino, fue transferido a la Universidad de Chile por el Ministerio de Tierras y Colonización.

En esta oportunidad se efectuaron, además, la entrega solemne de diplomas a las 13 egresadas de la carrera de nivel medio de Auxiliar de Servicio Social. Estas alumnas son las primeras que finalizan en el Colegio Regional de La Serena una carrera de nivel medio. Los diplomas entregados hasta ahora correspondían al grado académico de Bachiller Universitario.



VALPARAISO. CARROS BOMBAS LLEGADOS EN EL "HOZAN MARU". — La segunda partida de carros bombas adquiridos por el Gobierno de Chile para los diferentes Cuerpos de Bomberos del país, llegó a bordo del mercante japonés "Hozan Maru". Con este motivo, Duncan Fox, representante en Chile de la línea japonesa, ofreció una recepción a bordo de esa nave. En el momento de ser desembarcado el "Hozan Maru", por medio de grandes grúas.

Ayer se efectuaron en Valpo. funerales de don Jorge Bonilla

VALPARAISO. — En este puerto dejó de existir el conserje honorario del Cuerpo de Bomberos de Valparaíso, don Jorge Bonilla Artañ. A las 11 horas de ayer, se efectuó una misa por el descanso de su alma, en el Salón de Honor de la Dirección General del Cuerpo de Bomberos. Sus funerales se llevaron a efecto, a las 19.30 horas, en el Cementerio N.º 2, de esta ciudad, saliendo el cortejo desde la Dirección General.

Asistieron todos los miembros del directorio general del Cuerpo de Bomberos y de las Once Compañías de Valparaíso, que encabezó la banda de Carabineros. Despidió sus restos en el campamento, el Director de la Compañía, Francisco Vidal Castro. El cuerpo del señor Bonilla, ha sido profundamente lamentado en diversos círculos de nuestro puerto, tanto hombres como relacionados con otras actividades.

Espectáculos de hoy en Valparaíso

AVENIDA. — Golpes de la vida y Cuatro días de rebelión.
BRASILIA. — La vida incolorable de cuatro mujeres.
COLON. — La gran familia y Ensayo general para la muerte.
CONDELL. — Atala frente a Honor de raza.
IMPERIO. — Hermana blanca y El pecado de una madre.
METRO. — ¿Habrá otro mundo?
PACIFICO. — Twist, locura de juventud y Fray Escoba.
REAL. — Tahiti y La costa azul.
VALPARAISO. — Las parisienses.
VELARDE. — El Concilio Exumenico.
VICTORIA. — El escudo negro y Tambores de venganza.

EN VISA DEL MAR MUNICIPAL. — Operación Cupido.
ORIENTE. — Las aventuras de Dick y Peripetias a bordo.
OLIMPO. — El diabólico caso de Maurizio.
REX. — Candelitas.
RIALTO. — Destinos fatales y La ley.

CHILE por el Ministerio de Tierras y Colonización. En esta oportunidad se efectuaron, además, la entrega solemne de diplomas a las 13 egresadas de la carrera de nivel medio de Auxiliar de Servicio Social. Estas alumnas son las primeras que finalizan en el Colegio Regional de La Serena una carrera de nivel medio. Los diplomas entregados hasta ahora correspondían al grado académico de Bachiller Universitario.

CHILE por el Ministerio de Tierras y Colonización. En esta oportunidad se efectuaron, además, la entrega solemne de diplomas a las 13 egresadas de la carrera de nivel medio de Auxiliar de Servicio Social. Estas alumnas son las primeras que finalizan en el Colegio Regional de La Serena una carrera de nivel medio. Los diplomas entregados hasta ahora correspondían al grado académico de Bachiller Universitario.

CHILE por el Ministerio de Tierras y Colonización. En esta oportunidad se efectuaron, además, la entrega solemne de diplomas a las 13 egresadas de la carrera de nivel medio de Auxiliar de Servicio Social. Estas alumnas son las primeras que finalizan en el Colegio Regional de La Serena una carrera de nivel medio. Los diplomas entregados hasta ahora correspondían al grado académico de Bachiller Universitario.

CHILE por el Ministerio de Tierras y Colonización. En esta oportunidad se efectuaron, además, la entrega solemne de diplomas a las 13 egresadas de la carrera de nivel medio de Auxiliar de Servicio Social. Estas alumnas son las primeras que finalizan en el Colegio Regional de La Serena una carrera de nivel medio. Los diplomas entregados hasta ahora correspondían al grado académico de Bachiller Universitario.

CHILE por el Ministerio de Tierras y Colonización. En esta oportunidad se efectuaron, además, la entrega solemne de diplomas a las 13 egresadas de la carrera de nivel medio de Auxiliar de Servicio Social. Estas alumnas son las primeras que finalizan en el Colegio Regional de La Serena una carrera de nivel medio. Los diplomas entregados hasta ahora correspondían al grado académico de Bachiller Universitario.

CHILE por el Ministerio de Tierras y Colonización. En esta oportunidad se efectuaron, además, la entrega solemne de diplomas a las 13 egresadas de la carrera de nivel medio de Auxiliar de Servicio Social. Estas alumnas son las primeras que finalizan en el Colegio Regional de La Serena una carrera de nivel medio. Los diplomas entregados hasta ahora correspondían al grado académico de Bachiller Universitario.

CHILE por el Ministerio de Tierras y Colonización. En esta oportunidad se efectuaron, además, la entrega solemne de diplomas a las 13 egresadas de la carrera de nivel medio de Auxiliar de Servicio Social. Estas alumnas son las primeras que finalizan en el Colegio Regional de La Serena una carrera de nivel medio. Los diplomas entregados hasta ahora correspondían al grado académico de Bachiller Universitario.

CHILE por el Ministerio de Tierras y Colonización. En esta oportunidad se efectuaron, además, la entrega solemne de diplomas a las 13 egresadas de la carrera de nivel medio de Auxiliar de Servicio Social. Estas alumnas son las primeras que finalizan en el Colegio Regional de La Serena una carrera de nivel medio. Los diplomas entregados hasta ahora correspondían al grado académico de Bachiller Universitario.

CHILE por el Ministerio de Tierras y Colonización. En esta oportunidad se efectuaron, además, la entrega solemne de diplomas a las 13 egresadas de la carrera de nivel medio de Auxiliar de Servicio Social. Estas alumnas son las primeras que finalizan en el Colegio Regional de La Serena una carrera de nivel medio. Los diplomas entregados hasta ahora correspondían al grado académico de Bachiller Universitario.

CHILE por el Ministerio de Tierras y Colonización. En esta oportunidad se efectuaron, además, la entrega solemne de diplomas a las 13 egresadas de la carrera de nivel medio de Auxiliar de Servicio Social. Estas alumnas son las primeras que finalizan en el Colegio Regional de La Serena una carrera de nivel medio. Los diplomas entregados hasta ahora correspondían al grado académico de Bachiller Universitario.

CHILE por el Ministerio de Tierras y Colonización. En esta oportunidad se efectuaron, además, la entrega solemne de diplomas a las 13 egresadas de la carrera de nivel medio de Auxiliar de Servicio Social. Estas alumnas son las primeras que finalizan en el Colegio Regional de La Serena una carrera de nivel medio. Los diplomas entregados hasta ahora correspondían al grado académico de Bachiller Universitario.

CHILE por el Ministerio de Tierras y Colonización. En esta oportunidad se efectuaron, además, la entrega solemne de diplomas a las 13 egresadas de la carrera de nivel medio de Auxiliar de Servicio Social. Estas alumnas son las primeras que finalizan en el Colegio Regional de La Serena una carrera de nivel medio. Los diplomas entregados hasta ahora correspondían al grado académico de Bachiller Universitario.

CHILE por el Ministerio de Tierras y Colonización. En esta oportunidad se efectuaron, además, la entrega solemne de diplomas a las 13 egresadas de la carrera de nivel medio de Auxiliar de Servicio Social. Estas alumnas son las primeras que finalizan en el Colegio Regional de La Serena una carrera de nivel medio. Los diplomas entregados hasta ahora correspondían al grado académico de Bachiller Universitario.

CHILE por el Ministerio de Tierras y Colonización. En esta oportunidad se efectuaron, además, la entrega solemne de diplomas a las 13 egresadas de la carrera de nivel medio de Auxiliar de Servicio Social. Estas alumnas son las primeras que finalizan en el Colegio Regional de La Serena una carrera de nivel medio. Los diplomas entregados hasta ahora correspondían al grado académico de Bachiller Universitario.

CHILE por el Ministerio de Tierras y Colonización. En esta oportunidad se efectuaron, además, la entrega solemne de diplomas a las 13 egresadas de la carrera de nivel medio de Auxiliar de Servicio Social. Estas alumnas son las primeras que finalizan en el Colegio Regional de La Serena una carrera de nivel medio. Los diplomas entregados hasta ahora correspondían al grado académico de Bachiller Universitario.

CRONICAS SOCIALES

por LUCIA ARRIETA

EN SOCIEDAD.



Señoría Patricia Matzen Binder.

Noticias de Arte y Cultura

OLEOS DE HUMERES CASTRO.— El próximo lunes a las 19 horas la Galería "Le Caveau", Estado 36, bajos Librería Francesa inaugura una exposición de 10 cuadros de Humeres Castro.

EXPONE JUDITH ALPI.— En la Sala de Previsión del Banco de Chile, San Antonio 327, subterráneo, se inaugura el próximo lunes la exposición de Judith Alpi. La pintora exhibirá 32 acuarelas y oleos con paisajes de las Termas de Chilian, San Antonio, Llico, Nuñoa, El Arrayán y Castillo.

FUNCION DE CINE.— Dibujos animados franceses y películas antiguas de Charles Chaplin proyecta hoy a las 19.15 horas el Cine Club de la Casa de la Cultura de Valparaíso. La función se realizará en el salón de actos de la institución. Entrar a las 19.15. La entrada es libre.

A PUNTA ARENA

Se ha dirigido a Punta Arenas, por vía aérea, la señora Tita Belandé Palma.

FF. AA. TENDRAN MAÑANA UNA MISA DE COMUNION

Una Misa de Comunión de las Fuerzas Armadas y Carabineros de Chile, en homenaje a su Patrona, Nuestra Señora de Carmen, se efectuará mañana a las 11 horas, en la Catedral de Santiago.

La ceremonia contará con la asistencia del Ministro de Defensa, Julio Pereira, y el Director General de Carabineros, Arturo Quiroga.

También asistirán delegaciones de jefes, oficiales y personal de las diversas guarniciones del Ejército, Armada, Aviación, y Carabineros de Santiago.

Oficiará la Misa el Vicario General castrense, Monseñor Francisco Gilmore.

Exposición de L. Strozzi



El próximo lunes 22 se inaugurará en la Sala de Exposiciones del Banco de Chile, Huérfanos N.º 972, una exposición de cuadros de Luis Strozzi.

Como en anteriores oportunidades, el conocido pintor nacional, una de las más altas figuras del arte pictórico, exhibirá una colección de telas con motivos de paisajes chilenos.

La exposición se inaugurará a las 18 horas del lunes 22 y permanecerá abierta hasta el día 3 de agosto próximo.



Desde el lunes pasado se están exhibiendo con gran éxito, en la Sala del Banco de Chile, calle San Antonio 327, más de 30 bellísimas obras de Benjamin Guzmán Valenzuela, maestro del paisaje chileno. Sus obras se mantendrán a la vista del público hasta mañana sábado, inclusive.

BUSES VIA SUR

Servicio diario de locomoción colectiva con buses de Primera Clase y Pullman (con calefacción y aire acondicionado).

SAN FERNANDO — CURICO — MOLINA — TALCA
CONSTITUCION — SAN JAVIER — LINARES — PARRAL — CAUQUEÑOS (MAULE) — SAN CARLOS
CHILLAN — CONCEPCION — TALCAHUANO — LOS ANGELES — MULCHEN — COLLIPULLI — ANGOL
VICTORIA — TEMUCO — VALDIVIA
NOCTURNOS: CHILLAN — CONCEPCION — TALCAHUANO — LOS ANGELES — MULCHEN — COLLIPULLI — ANGOL — TEMUCO (a las 20.50 horas) y VALDIVIA (a las 19.30 horas).

PERSONAL SELECCIONADO
ENCOMIENDAS — CHILOS — REEMBOLSOS
 Avda. Bulnes N.ºs 144 y 150 — Fono 57210 y 52676
VENTA Y RESERVA DE PASAJES:
SAN DIEGO esq. PLAZA ALMAGRO — Fono N.º 68625

Conferencias, Exposiciones, Música

PERMANENTE
MUSEO PEDAGOGICO.— Dedicado a los niños de 14 a 16 años. De lunes a viernes de 14.30 a 19.30 horas. Sábado de 9 a 13 horas.

BIBLIOTECA NACIONAL.— Av. O'Higgins entre Miraflores y Mac-Iver. De lunes a viernes, de 9 a 12.30 y 15 a 19 horas. Sábados de 9 a 12.30 y 15 a 18 hrs. Domingo de 15 a 18 hrs.

MUSEO DE ARTE CONTEMPORANEO.— Quinta Normal, martes a sábado, de 15 a 20 horas. Domingo, de 11 a 18 horas. Cerrado los lunes; entrada libre.

MUSEO DE ARTE POPULAR.— Centro Santa Lucía, Martes a sábado, de 15 a 19.30 y de 19.30 a 21.30 hrs. Domingo, de 15 a 18.30 hrs.

MUSEO DE HISTORIA NATURAL.— Quinta Normal. Martes a sábado, de 9 a 12 y de 14.30 a 18 horas.

MUSEO DE BELLAS ARTES.— Parque Forestal. De martes a sábado, desde las 9.30 a 12.30 y de 15 a 18.30 horas. Domingo, de 15 a 18.30 horas.

H O Y
JOHN DUGUTH.— Expone en alto Librería Universitaria. Alameda y Arturo Prat.

SERGIO MONTECINO.— Exposición de pinturas en Sala Bata, Londres 32.

BERTA ORRIGO.— Expone paisajes. Sala Banco de Chile, Huérfanos 972, segundo piso.

CONCIERTO DE PINTURA.— CRAY: Exposición de obras seleccionadas y premiadas en concursos. Museo de Arte Contemporáneo. Quinta Normal.

BENJAMIN GUZMAN.— Expone paisajes y temas al óleo. Salón de Artes del Banco de Chile, San Antonio 327.

BENJAMIN HEREDIA.— De paso por Chile, expone en Centro Argentino, Miraflores 283.

TORRES Y TIERRA.— Sala de Exposiciones. Instituto Chileno Norteamericano de Cultura. Obras pictóricas de Ida González.

CELENA GALVEZ.— Exp. de pinturas. Sala Libertad, Catedral 1281, piso 2.º.

JAMES GONZALEZ.— Exposición pinturas y tintas-illustraciones de poemas de Vicente Huidobro. Instituto Chileno Cubano de Cultura. Av. O'Higgins 202.

M. TERESA GELLONA.— Exposición de cerámicas. Casa Moder, Merced 382.

ISABEL POSE.— Exposición de grabados de artista brasileña, con premios en bienales de San Paulo, Venezuela y México. Galería de Arte del Centro Brasileño. Avda. O'Higgins 102.

RAIMUND.— Exposición de pinturas. Galería Carmen Waugh, Bata, Bata 121, 4108.

LITOGRAFIAS DE TOULOUSE LAUTREC.— Sala Le Caveau de Librería Francesa, Estado 36. 23 litografías en colores denominadas "Les Jeux du Cirque". De 9 a 13 horas.

MIKA KUKOC.— Expone dibujos y oleos en la galería de Arte del Centro Brasileño de Cultura, Alameda 1650.

POR SOLO



E-75

ALMES
 OBTENGA UN
SCHUBERT



RADIOFONOGRÁFO DE ALTA FIDELIDAD. CON CIRCUITO SELLADO Y SONIDO DEL ESPACIO.

PIDA UN CREDITO A SU DISTRIBUIDOR RCA

Isaac Fischman
 Franklin 1066

AL COMERCIO

Con motivo de la próxima Revista Económica del Cuartel General del Ejército, se solicita al Comercio presentar sus facturas pendientes antes del 25 del presente a la Sección Administración de Fondos del Comando en Jefe del Ejército (5.º piso, en el Ministerio de Defensa Nacional).

EL SECRETARIO DEL COMANDO EN JEFE DEL EJERCITO

NADA DE CUENTOS...!

AHORA EN CHILE

SIETE MARAVILLAS

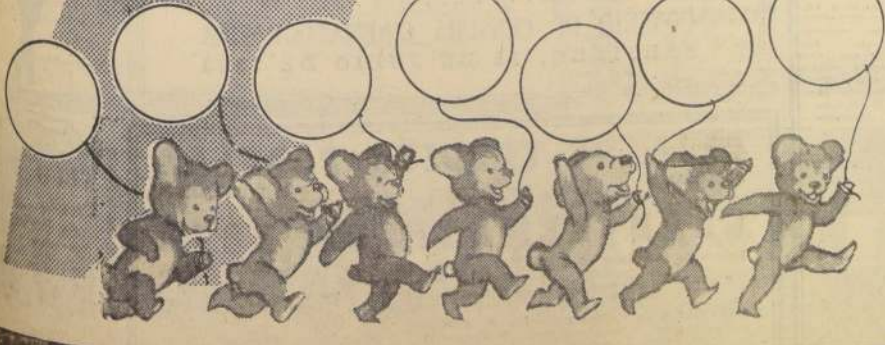

APARECERAN EL MIERCOLES 24

ESTA NOCHE EN EL CAMILO HENRIQUEZ:

CUATRO ACTORES INGLESES MOSTRARAN CHILE UN SHAKESPEARE COLERICO

Solo viajan con su ropa, y no necesitan escenario. Macbeth en el siglo veinte. Los cuatro actores ingleses que han titulado "Macbeth en el siglo veinte" viajan con su ropa, y no necesitan escenario. Macbeth en el siglo veinte. Los cuatro actores ingleses que han titulado "Macbeth en el siglo veinte" viajan con su ropa, y no necesitan escenario. Macbeth en el siglo veinte. Los cuatro actores ingleses que han titulado "Macbeth en el siglo veinte" viajan con su ropa, y no necesitan escenario.

Mr. Land, como director artístico de la producción, maneja el debate en un tono agudo y novedoso que discrepa con las habituales conferencias de tipo académico que suelen dar los conferenciantes. "Macbeth en el siglo veinte" es teatro vivo.

SIN LAS PRUEBAS. Mr. Lang, por ejemplo, interrumpe súbitamente a alguno de los otros actores y exclama: "Describe el asesinato de Duncan en tus propias palabras". El resultado es emocionante y subyuga al oyente que sigue el relato que hace el actor del drama como si fuera un relato de la vida real.

Los cuatro actores, naturales, tienen pasión por el teatro. Uno de sus entretenimientos favoritos en las horas de ocio es leer a Shakespeare. En el departamento de teatro, Mr. Lang para hablar de Shakespeare, se pone en un tono de entusiasmo y pasión.

Algunos de los actores, como Mr. Lang, para hablar de Shakespeare, se ponen en un tono de entusiasmo y pasión. Los cuatro actores, naturales, tienen pasión por el teatro. Uno de sus entretenimientos favoritos en las horas de ocio es leer a Shakespeare.

En su próxima reunión, los cuatro actores, naturales, tienen pasión por el teatro. Uno de sus entretenimientos favoritos en las horas de ocio es leer a Shakespeare. En el departamento de teatro, Mr. Lang para hablar de Shakespeare, se pone en un tono de entusiasmo y pasión.



Los cuatro actores ingleses que debutarán en la noche en el Teatro Camilo Henríquez, con "Macbeth en el siglo veinte".

FIESTA RADIAL EN CONCEPCION: Hoy se inauguran nuevos estudios de Radio Condor

Sus nuevos y modernos estudios inaugurará hoy la Radio Condor de Concepción, un equipo de 20 personas, entre técnicos, locutores y periodistas. Para asistir a la ceremonia, viajaron a Concepción el señor Carlos Vial, presidente de la Compañía Chilena de Comunicaciones, el gerente general, señor Roberto Jorj, el subgerente general, señor Vladimir Tischenko, y el conductor de las emisiones de la cadena radial, "La Voz de Chile", transmitirá el acto hoy, a las 20 horas.

Noticias de Teatro

GRUPO "ANA FRANK"

Se ha constituido recientemente un nuevo grupo teatral con el nombre de "Ana Frank" que es dirigido por Roberto Hoppman. Estrenará a fines del presente mes la pieza de Osvaldo Dragún: "Y dijeron que éramos inmigrantes".

"LA VENTANA"

Otro nuevo grupo dramático integrado por alumnos de la Academia del Teatro de Ensayo de la U. C., bajo el nombre de "Grupo de la Ventana", inicia sus funciones de difusión en la cadena radial, "La Voz de Chile", transmitirá el acto hoy, a las 20 horas.

A PUNTA ARENAS

"Los Jóvenes Comediantes", compañía que integran, entre otros, Mauricio Davison, las María Bazzolo, Gaby Hernández y Armando Fenzoli, preparan sus maletas para dirigirse a Punta Arenas, donde debutarán con "Don Juan" de Figueredo.

ESTRENO EN CONCEPCION

"El Diario de un Pilastre", de Ostrowsky, está dirigiendo Gustavo Mesa para el Teatro Universitario de Concepción. Será el próximo estreno oficial de este organismo.

UN NUEVO "TOPAZE"

Se rumorea que la Sociedad de Arte Escénico pondrá en escena "Topaze", de Marcel Pagnol, bajo la dirección de Rafael Frontaura. Premio Nacional de Arte. Este conocido actor fue protagonista de la misma obra hace treinta años, cuando era un joven actor. Ahora, dirigiendo, en el mismo rol protagonista a Marcelo Gaste, valioso nuevo elemento de nuestra escena chilena.

"LOS GENECILLOS"

Alberto Rivera, actor del Teatro Universitario de Concepción, de paso en esta capital, informa que junto a los Hnos. Nelson y Pedro Villagra (también actores del TUC) ha creado recientemente un Teatro de Títeres que lleva el nombre de "Los Genecillos".

Vuelve triunfal de su jira "EL AVARO"

Véala en funciones diarias desde el domingo

Teatro CAMILO HENRIQUEZ

a las 7 P.M. Presenta:

TEATRO DE ENSAYO DE LA UNIVERSIDAD CATOLICA

"EL AVARO"

Entradas en venta

El conjunto que dirige Harold Lang, llega hoy a Santiago, procedente de Lima, donde fueron calidamente recibidos por la crítica y el público. Su debut será a las 22 horas, en el Teatro Camilo Henríquez. El sábado se presentarán a las 16 horas, en el Teatro Antonio Varas, y nuevamente, en el Camilo Henríquez, a las 22 horas.

INSTITUTO DE EXTENSION MUSICAL

XXII Temporada Oficial

ORQUESTA SINFONICA DE CHILE

HOY, A LAS 19 HORAS

Décimoprimer Concierto de Abono

TEATRO ASTOR

Director: VOLKER WANGENHEIM

PROGRAMA:

GARRIDO LECCA - Sinfonía

STRAUSS - 4 Últimas Canciones

Solista: VICTORIA CANALE

BETHOVEN - Sinfonía No. 6

ENTRADAS EN VENTA EN EL TEATRO:

PREFERENCIA \$ 4,50

PLATEA ALTA \$ 4,00

UNIVERSITARIOS: \$ 1,50 (en Compañía 1254)

Este concierto, que será repetido a precios reducidos el domingo próximo, se transmitirá directamente del teatro Astor por la Onda Corta y Frecuencia Modulada de Radio Corporación, y la Onda Larga de Radio La Reina.

ABRIGOS

7/8 Siete Octavos

CHAQUETONES

MONTGOMERY

Trajes 2 Piezas

Faldas

Roffe

CREDITOS

San Diego 107

Colombia Pictures presenta

Una Producción SAM SPIGEL - DAVID LEAN

LAWRENCE DE ARABIA

ESTA PELICULA NO SERA EXHIBIDA DURANTE 1963 EN NINGUN OTRO CINE DE CHILE

MAYORES DE 14 AÑOS

ALIC GUINNESS - ANTHONY QUINN - JACK HAWKINS - JOSE FERRER

ANTHONY QUINN - CLAUDE RAINS - ARTHUR KENNEDY - GARY MARSH - JOE

PETER O'TOOLE - "Lawrence"

Basada en ROBERT BOLT - Producción por SAM SPIGEL - Dirigida por DAVID LEAN

Asesinado por SILVER PRODUCTIONS INC. - Una Película hecha en TECNICOLOR

Hitchcock, maestro del cine

por SERGIO ESCOBAR

El problema planteado por "Los pájaros" es absurdo: ¿cómo se puede dominar a los hombres, los pájaros deciden atacarlos en bandadas al parecer interminables. Resulta evidente para una persona que razona, que si los hombres se organizan y defienden con los muchos recursos que la técnica ha puesto a su alcance, vencerán fácilmente. Y sin embargo, los espectadores del último film de Hitchcock salen convencidos de lo contrario. Es que, a pesar del tema, el director logra, como en anteriores películas, apartar al espectador de su mundo cotidiano y sumergirlo en el lógico conflicto que muestra la pantalla. Finalmente, el espectador empieza a razonar: en base a los elementos que Hitchcock le proporciona y se convence de que los seres humanos libran una desigual batalla con sus aliados enemigos. Al final la identificación es total y sufre y se altera con ellos.

Para Hitchcock, así como para la mayoría de los realizadores norteamericanos, el tema es antes que nada una oportunidad para expresar a través de la pantalla sus inquietudes artísticas. El director busca, principalmente, proporcionar al espectador algunos minutos de entretenimiento y lo consigue de manera fascinante. La comprobación es que, a pesar de lo que dice la propaganda, "Los pájaros" no oculta ningún mensaje trascendente, desespera a quienes van al cine en búsqueda de indicaciones que les sirvan de base para el complejo razonar que les permite explicarse, por ejemplo, los films de Antonioni o Bergman. Por más que se esfuerzan, no logran comprender cómo, en estos tiempos de partidismo generalizado, existe y tiene éxito un director que permanece imperturbable a las presiones de realistas que dominan la literatura, el teatro, en cierta medida, el cine.

Y aún embargo, Hitchcock existe y crea buenas películas, aunque no abordan grandes problemas sociológicos o políticos. Ellas han influenciado notablemente a los intelectuales de la "nouvelle vague" y Bergman y Resnais han proclamado públicamente la admiración que sienten por Hitchcock, aun cuando sus respectivos conceptos del cine son diferentes. Lo que es más en forma paulatina los críticos que antes lo menospreciaban, empiezan a reconocer en sus obras una rara y uniforme calidad que otros directores, más prestigiosos en los círculos intelectuales, no logran alcanzar ni mucho menos mantener. Para el maestro cualquier tema será bueno y cualquier actor, por desconocido que sea, realizará el papel que necesita bajo la dirección de Hitchcock. En el mundo del arte, donde la calidad es suprema, las explicaciones no son más que vehículos. No pueden tocar la obra de arte verdadera sino la de fingido: quiero decir, el objeto informativo, la exhibición pretenciosa o el derecho ostentativo.

Si no se tiene la preocupación literaria de buscar es "Los Pájaros" escondidos simbolismos o implicaciones sociológicas, se podrá gozar con una exacta creación cinematográfica que se distingue por la riqueza de la expresión visual, la perfección del detalle y la justa dosificación de los diversos recursos. Qué argumento tan absurdo, dicen algunos espectadores a la salida de la sala, pero sus rostros evidencian todavía las emociones que, por algunos minutos que ya no podrán olvidar, les ha proporcionado el hábil creador de una obra que es lógica, pero hermosa. Hitchcock ha conseguido su objetivo.

Hay que mirar los films de Hitchcock interesados por las sensaciones que se captan de despertar y no por las explicaciones. Bernard Berenson, el famoso experto en arte dice en uno de sus libros: "Debemos resistir el impulso de traducir en términos verbales cualquier otro arte. Deberíamos sentir la obra de arte y dejarla exhalar sus propias ideas. En el mundo del arte, donde la calidad es suprema, las explicaciones no son más que vehículos. No pueden tocar la obra de arte verdadera sino la de fingido: quiero decir, el objeto informativo, la exhibición pretenciosa o el derecho ostentativo."

"Los Pájaros" escondidos simbolismos o implicaciones sociológicas, se podrá gozar con una exacta creación cinematográfica que se distingue por la riqueza de la expresión visual, la perfección del detalle y la justa dosificación de los diversos recursos.

Qué argumento tan absurdo, dicen algunos espectadores a la salida de la sala, pero sus rostros evidencian todavía las emociones que, por algunos minutos que ya no podrán olvidar, les ha proporcionado el hábil creador de una obra que es lógica, pero hermosa. Hitchcock ha conseguido su objetivo.

"A VECES LOS VIOLINES" EN EL MARU EL 22

Por primera vez la Sagan será dada en teatro en Chile. Hay expectación.

En definitiva el lunes 22 del presente se levantará el telón en el Maru para presentar una obra de una escritora francesa muy de moda en Europa, titulada "A veces los violines". Esta obra será presentada por la Compañía de Tomás Alon-

so, con escenografía del expresidente de la Academia de Teatro, Ricardo Moreno y dirigida por Hernán Letelier. En el elenco anotamos a la buena actriz y hermosa joven, Eva Knobel, salida de las filas del TEUC.

METRO CALIFORNIA
Sólo para mayores de 14 años
3.45, 7.10 y 10.15 P.M.
ROTATIVAS DESDE LAS 14 PM.
ELVIS PRESLEY
RUBIAS MORENAS y PELIRROJAS
JOHNBRIEN - GARY LOCKWOOD
Metro Goldwyn Mayer

HOY Gran Palace
HUERFANOS 1176 - FONO 80082
TODOS LOS DIAS DOS FUNCIONES: VERNUTH A LAS 5.45 PM Y NOCHE A LAS 10 PM - ADEMÁS LOS MIERCOLES, SABADOS, DOMINGOS Y FESTIVOS MATINEE EXTRAORDINARIA A LAS 1.30 PM.
¡LA MEJOR PELICULA DEL AÑO!
5ª SEMANA
7 PREMIOS DE LA ACADEMIA!
MEJOR PELICULA
MEJOR DIRECCION
MEJOR FOTOGRAFIA
MEJOR PARTITURA MUSICAL
MEJOR DIRECCION ARTISTICA
MEJOR MONTAJE
MEJOR SONIDO
Columbia Pictures presenta
Una Producción SAM SPIGEL - DAVID LEAN
LAWRENCE DE ARABIA
ESTA PELICULA NO SERA EXHIBIDA DURANTE 1963 EN NINGUN OTRO CINE DE CHILE
MAYORES DE 14 AÑOS
ALIC GUINNESS - ANTHONY QUINN - JACK HAWKINS - JOSE FERRER
ANTHONY QUINN - CLAUDE RAINS - ARTHUR KENNEDY - GARY MARSH - JOE
PETER O'TOOLE - "Lawrence"
Basada en ROBERT BOLT - Producción por SAM SPIGEL - Dirigida por DAVID LEAN
Asesinado por SILVER PRODUCTIONS INC. - Una Película hecha en TECNICOLOR

HOY Cine ESPAÑA
FORMIDABLE ESTRENO!
Diciembre
HISPANO FILMS.
QUISO VIVIR EN UN MUNDO QUE NO LE PERTENECIA, EN UN MUNDO CUYAS PUERTA FRANQUEO CON LA MENTIRA COMO CREDENCIAL!
María MAHOR
José RUBIO
Carlos ESTRADA
SIEMPRE ES DOMINGO
EXTRA! CAZA MAYOR EN TOLEDO
UNA NUEVA FORMA DE VIVIR... UNA ILLUSION QUE CON LOS AÑOS SE MARCHITA...
MAYORES DE 18 AÑOS

LA NACION PRESENTA UN **Gran CONCURSO DEPORTIVO**
ESTE ATENTO A LAS BASES

Electores radicales intransigentes reiteraron su adhesión a Frondizi

18 diputados y 52 electores suscribieron un manifiesto en el que reiteran que su partido "es uno e indivisible". Están contra el Dr. Alende, segundo en las elecciones presidenciales.

BUENOS AIRES, 18 (UPI).— Los radicales intransigentes de la Unión Cívica Radical reiteraron su adhesión a Frondizi, a una nueva declaración de principios que se firmó en un manifiesto firmado por 52 electores presidenciales y 18 diputados radicales, en el que reconocen al ex presidente doctor Arturo Frondizi y al Partido como "uno e indivisible".

Un sector del partido ha estado tratando de expulsar a Frondizi por haber convenido

con las órdenes del ex dictador Juan D. Perón de votar en blanco y por haber apoyado previamente al Frente Nacional y Popular — la conjunción de fuerzas que incluía peronistas —.

La declaración pública de hoy proviene de la mitad del partido que abandonó al doctor Oscar Alende como dirigente cuando éste se negó a aceptar al doctor Vicente Solano Lima como candidato a Presidente por el Frente, del

que el otro sector del partido se opone a la expulsión de Frondizi por haber convenido

con las órdenes del ex dictador Juan D. Perón de votar en blanco y por haber apoyado previamente al Frente Nacional y Popular — la conjunción de fuerzas que incluía peronistas —.

La declaración pública de hoy proviene de la mitad del partido que abandonó al doctor Oscar Alende como dirigente cuando éste se negó a aceptar al doctor Vicente Solano Lima como candidato a Presidente por el Frente, del

que el otro sector del partido se opone a la expulsión de Frondizi por haber convenido

con las órdenes del ex dictador Juan D. Perón de votar en blanco y por haber apoyado previamente al Frente Nacional y Popular — la conjunción de fuerzas que incluía peronistas —.

La declaración pública de hoy proviene de la mitad del partido que abandonó al doctor Oscar Alende como dirigente cuando éste se negó a aceptar al doctor Vicente Solano Lima como candidato a Presidente por el Frente, del

que el otro sector del partido se opone a la expulsión de Frondizi por haber convenido

con las órdenes del ex dictador Juan D. Perón de votar en blanco y por haber apoyado previamente al Frente Nacional y Popular — la conjunción de fuerzas que incluía peronistas —.

La declaración pública de hoy proviene de la mitad del partido que abandonó al doctor Oscar Alende como dirigente cuando éste se negó a aceptar al doctor Vicente Solano Lima como candidato a Presidente por el Frente, del

que el otro sector del partido se opone a la expulsión de Frondizi por haber convenido

con las órdenes del ex dictador Juan D. Perón de votar en blanco y por haber apoyado previamente al Frente Nacional y Popular — la conjunción de fuerzas que incluía peronistas —.

La declaración pública de hoy proviene de la mitad del partido que abandonó al doctor Oscar Alende como dirigente cuando éste se negó a aceptar al doctor Vicente Solano Lima como candidato a Presidente por el Frente, del

que el otro sector del partido se opone a la expulsión de Frondizi por haber convenido

con las órdenes del ex dictador Juan D. Perón de votar en blanco y por haber apoyado previamente al Frente Nacional y Popular — la conjunción de fuerzas que incluía peronistas —.

La declaración pública de hoy proviene de la mitad del partido que abandonó al doctor Oscar Alende como dirigente cuando éste se negó a aceptar al doctor Vicente Solano Lima como candidato a Presidente por el Frente, del

que el otro sector del partido se opone a la expulsión de Frondizi por haber convenido

con las órdenes del ex dictador Juan D. Perón de votar en blanco y por haber apoyado previamente al Frente Nacional y Popular — la conjunción de fuerzas que incluía peronistas —.

La declaración pública de hoy proviene de la mitad del partido que abandonó al doctor Oscar Alende como dirigente cuando éste se negó a aceptar al doctor Vicente Solano Lima como candidato a Presidente por el Frente, del

que el otro sector del partido se opone a la expulsión de Frondizi por haber convenido

con las órdenes del ex dictador Juan D. Perón de votar en blanco y por haber apoyado previamente al Frente Nacional y Popular — la conjunción de fuerzas que incluía peronistas —.

La declaración pública de hoy proviene de la mitad del partido que abandonó al doctor Oscar Alende como dirigente cuando éste se negó a aceptar al doctor Vicente Solano Lima como candidato a Presidente por el Frente, del

que el otro sector del partido se opone a la expulsión de Frondizi por haber convenido

con las órdenes del ex dictador Juan D. Perón de votar en blanco y por haber apoyado previamente al Frente Nacional y Popular — la conjunción de fuerzas que incluía peronistas —.

La declaración pública de hoy proviene de la mitad del partido que abandonó al doctor Oscar Alende como dirigente cuando éste se negó a aceptar al doctor Vicente Solano Lima como candidato a Presidente por el Frente, del

que el otro sector del partido se opone a la expulsión de Frondizi por haber convenido

con las órdenes del ex dictador Juan D. Perón de votar en blanco y por haber apoyado previamente al Frente Nacional y Popular — la conjunción de fuerzas que incluía peronistas —.

La declaración pública de hoy proviene de la mitad del partido que abandonó al doctor Oscar Alende como dirigente cuando éste se negó a aceptar al doctor Vicente Solano Lima como candidato a Presidente por el Frente, del

que el otro sector del partido se opone a la expulsión de Frondizi por haber convenido

con las órdenes del ex dictador Juan D. Perón de votar en blanco y por haber apoyado previamente al Frente Nacional y Popular — la conjunción de fuerzas que incluía peronistas —.

La declaración pública de hoy proviene de la mitad del partido que abandonó al doctor Oscar Alende como dirigente cuando éste se negó a aceptar al doctor Vicente Solano Lima como candidato a Presidente por el Frente, del

BOLIVIA ROMPIÓ RELACIONES CON LA UNION SUDAFRICANA

Anuncio formuló su representante ante las Naciones Unidas.

NACIONES UNIDAS, 18 (UPI).— Bolivia anunció esta tarde ante el grupo latinoamericano que había roto sus relaciones diplomáticas con Sudáfrica y que apoyaría toda medida o resolución de las Naciones Unidas encaminadas a alcanzar la independencia de los territorios portugueses y la eliminación de la discriminación racial.

El segundo "Telstar" dejó de funcionar

CABO CARAVERAL, 18 (UPI).— Uno de los satélites de comunicaciones de los Estados Unidos, el segundo "Telstar", dejó de funcionar ayer inesperadamente, pero la Dirección Nacional de Aeronáutica y el Espacio (DNAE) proyecta lanzar otro el martes próximo.

El Telstar, cuya función era la de servir de medio de transmisión por televisión de los acontecimientos de un continente a otro, se averió a los dos meses y diez días de entrar en órbita.

Ahora sólo queda un satélite de comunicaciones norteamericano, el "Relay", funcionando todavía.

El segundo satélite, "Syncom", con un motor perfeccionado, se lanzará al espacio desde aquí en la mañana del martes, impulsado por un cohete Delta.

Los únicos dos delegados latinoamericanos que hablaban una vez que se escuchó a los representantes africanos, fueron los representantes de Bolivia y Haití. Ambos dijeron que apoyarían la posición que adoptaron los Estados africanos ante el Consejo de Seguridad.

"Bolivia ha emprendido una nueva y franca campaña de apoyo a la política de liberación africana", dijo Caballero Tamayo.

El decreto tiene como fin primordial permitir a la policía hacer una limpieza de agentes comunistas o castristas extranjeros.

En círculos responsables no se cree que se vaya a realizar ninguna medida severa contra tales infractores, siempre que comparezcan ante la policía y las autoridades de inmigración para regular su situación y tengan trabajo.

La mayoría de los chilenos en las condiciones citadas están en la Argentina occidental y particularmente en la Patagonia, donde hay gran demanda de sus servicios en los campos petrolíferos y las haciendas de ganado lanar.

Los bolivianos son en su mayoría jornaleros migratorios que se han quedado en las plantaciones de azúcar del extremo norte del país después de las labores de la temporada.

Intentarán evitar suicidios budistas

SAIGON, VIETNAM DEL SUR, 18 (UPI).— El Gobierno del Presidente Ngo Dinh Diem quien profesa la fe católica, está tratando de desbaratar por medio de la fuerza la renovada campaña de manifestaciones de los budistas, que incluye posibles nuevos suicidios en señal de protesta, según se dijo hoy en fuentes informadas vietnamitas.

Hay claros indicios de ese propósito a juzgar por la tensión e intranquilidad prevalecientes en Saigón, hoy luego del violento y feroz ataque que la policía llevó a cabo el martes contra los manifestantes budistas.

Todos queremos ayudar, todos necesitamos hacer algo por el desamparado, mandados en esos momentos ropa, frazadas, alimentos, todo lo que se necesita para el frío, la lluvia, la falta de techo de habitación. HOGAR DE CRISTO, Alonso Ovalle 1479.

Brooke replicó que no podía contar al respecto hasta que rinda su informe Lord Denning, el juez designado por el Primer Ministro Harold Macmillan para que investigue el caso Profumo-Keeler.

La princesa observó como los laboristas exigían al Gobierno que se investiguen las actividades del multimillonario Peter Rachman que tuvo como amiga a la pover de vida alegre Mandi Rice-Davies, amiga íntima de la cortesana Christine Keeler.

El miembro laborista Arthur Lewis exigió del Secretario del Interior Henry Brooke una ley que prohíba las reuniones en las cuales "sean las relaciones promiscuas" y que estén "organizadas y a las que concurren personas que tengan acceso a informaciones secretas".

Brooke replicó que no podía contar al respecto hasta que rinda su informe Lord Denning, el juez designado por el Primer Ministro Harold Macmillan para que investigue el caso Profumo-Keeler.

La princesa observó como los laboristas exigían al Gobierno que se investiguen las actividades del multimillonario Peter Rachman que tuvo como amiga a la pover de vida alegre Mandi Rice-Davies, amiga íntima de la cortesana Christine Keeler.

El miembro laborista Arthur Lewis exigió del Secretario del Interior Henry Brooke una ley que prohíba las reuniones en las cuales "sean las relaciones promiscuas" y que estén "organizadas y a las que concurren personas que tengan acceso a informaciones secretas".

Brooke replicó que no podía contar al respecto hasta que rinda su informe Lord Denning, el juez designado por el Primer Ministro Harold Macmillan para que investigue el caso Profumo-Keeler.

La princesa observó como los laboristas exigían al Gobierno que se investiguen las actividades del multimillonario Peter Rachman que tuvo como amiga a la pover de vida alegre Mandi Rice-Davies, amiga íntima de la cortesana Christine Keeler.

El miembro laborista Arthur Lewis exigió del Secretario del Interior Henry Brooke una ley que prohíba las reuniones en las cuales "sean las relaciones promiscuas" y que estén "organizadas y a las que concurren personas que tengan acceso a informaciones secretas".

Brooke replicó que no podía contar al respecto hasta que rinda su informe Lord Denning, el juez designado por el Primer Ministro Harold Macmillan para que investigue el caso Profumo-Keeler.

La princesa observó como los laboristas exigían al Gobierno que se investiguen las actividades del multimillonario Peter Rachman que tuvo como amiga a la pover de vida alegre Mandi Rice-Davies, amiga íntima de la cortesana Christine Keeler.

El miembro laborista Arthur Lewis exigió del Secretario del Interior Henry Brooke una ley que prohíba las reuniones en las cuales "sean las relaciones promiscuas" y que estén "organizadas y a las que concurren personas que tengan acceso a informaciones secretas".

Brooke replicó que no podía contar al respecto hasta que rinda su informe Lord Denning, el juez designado por el Primer Ministro Harold Macmillan para que investigue el caso Profumo-Keeler.

La princesa observó como los laboristas exigían al Gobierno que se investiguen las actividades del multimillonario Peter Rachman que tuvo como amiga a la pover de vida alegre Mandi Rice-Davies, amiga íntima de la cortesana Christine Keeler.

El miembro laborista Arthur Lewis exigió del Secretario del Interior Henry Brooke una ley que prohíba las reuniones en las cuales "sean las relaciones promiscuas" y que estén "organizadas y a las que concurren personas que tengan acceso a informaciones secretas".

Brooke replicó que no podía contar al respecto hasta que rinda su informe Lord Denning, el juez designado por el Primer Ministro Harold Macmillan para que investigue el caso Profumo-Keeler.

La princesa observó como los laboristas exigían al Gobierno que se investiguen las actividades del multimillonario Peter Rachman que tuvo como amiga a la pover de vida alegre Mandi Rice-Davies, amiga íntima de la cortesana Christine Keeler.

El miembro laborista Arthur Lewis exigió del Secretario del Interior Henry Brooke una ley que prohíba las reuniones en las cuales "sean las relaciones promiscuas" y que estén "organizadas y a las que concurren personas que tengan acceso a informaciones secretas".

Brooke replicó que no podía contar al respecto hasta que rinda su informe Lord Denning, el juez designado por el Primer Ministro Harold Macmillan para que investigue el caso Profumo-Keeler.

Proyecto de Kennedy rectificó los errores de la opresión racial

El Secretario de Justicia, Robert Kennedy, explica al Senado los alcances del proyecto sobre "derechos cívicos".

WASHINGTON, 18 (UPI).— El Secretario de Justicia, Robert F. Kennedy, explicó hoy al Congreso que la Ley de Derechos Cívicos auspiciada por el Gobierno, "puede hacer y hará más por rectificar los errores de la opresión racial que cualquier otra posible medida en estos momentos".

El alto funcionario comparó ante la Comisión Judicial del Senado, presidida por el senador James O. Eastland, demócrata de Mississippi, hasta la iniciativa, y dijo: "Ningún proyecto de ley es tan urgente" como el programa de derechos cívicos que trata de superar el problema racial.

Previno, sin embargo, que tal programa sea un "cursillo todo" para que convenga a los corazones de los senadores.

Kennedy comparó ante una audiencia que sólo había espacio para una expectativa en el gran auditorio en forma de un congreso en el nuevo edificio de la Cámara de Senadores.

El Secretario de Justicia respondió a las tautologías formuladas por su hermano, el senador John F. Kennedy, mientras el senador M. Kennedy, de Massachusetts, miembro de la referida Comisión Judicial.

Después de 100 años EE. UU. y México solucionan conflicto de fronteras

175 hectáreas de terrenos de "El Chamizal", vuelven nuevamente a la azteca.

MEXICO, 13 (UPI).— Por Jaime Plascencia. El Presidente Adolfo López Mateos, anunció esta tarde, por una red de televisión y radio, la conclusión de la disputa fronteriza de un siglo, con los Estados Unidos, por la cuestión de los terrenos de "El Chamizal", en el paso Texas.

En Washington, el Presidente Kennedy hizo un anuncio de la feliz conclusión de las negociaciones, reanudadas después de 1911, en que los Estados Unidos rechazaron el laudo de una Comisión Internacional de Arbitraje, favorable a México.

Las condiciones de la solución se incorporaron en un Tratado, según el cual México obtiene una ganancia de 175 hectáreas de terreno, y que entrará en vigor una vez ratificado por los Senados de ambas naciones.

Los principales negociadores fueron el Embajador de los Estados Unidos en esta capital, Thomas Mann, y el Secretario de Relaciones Exteriores mexicano, Manuel Tello.

El paso siguiente a la ratificación, será la desviación del Río Grande, de acuerdo con la nueva frontera internacional, acordada años, operación que también eliminará la zona separada de "territorio mexicano del norte del Río, conocida por el nombre de Isla Coronado".

Los dos países convinieron en que las 80 hectáreas del norte de la zona de Coronado se traslapan a los Estados Unidos, a cambio de lo cual, México recibirá una extensión de tierra igual, contigua, al lado este.

Como México recibirá sólo 147 hectáreas de la sección de 175 de la parcela del Chamizal, de acuerdo con la adjudicación del laudo de 1911, el tratado también estipula la compensación con 28 hectáreas adicionales de otras tierras de los Estados Unidos que se transferirá a México.

La nueva delimitación del donado Río Grande seguirá lo que los ingenieros han considerado como la frontera aproximada del año 1884, en que un violento desbordamiento del río causó el riego del río que tenía en 1882.

El anuncio de hoy coincide con el aniversario de la muerte del patriota y ex presidente mexicano Benito Juárez, primer ministro que planteó la cuestión en 1867, seguida por la reclamación formal mexicana en 1895.

Los presidentes Taft de los Estados Unidos y Díaz de México firmaron en 1910 una convención para arbitrar la cuestión de la frontera del Chamizal, arbitraje que dictó el laudo que dio a México 175 del total de más de 240 hectáreas a que se refería la disputa.

Difícil situación se presenta a los chilenos que viven en Argentina

Disposición recién aprobada dispone la deportación por la policía de los extranjeros que residen en situación irregular. También afecta a paraguayos y bolivianos.

BUENOS AIRES, 18 (UPI).— Varios centenares de miles de chilenos, bolivianos y paraguayos están amenazados con la deportación por un nuevo decreto que permite a la policía expulsar a extranjeros sin permiso de residencia que han excedido el tiempo que su visa les permitía estar en el país o que han entrado ilegalmente en la Argentina.

Se informa que reina gran inquietud entre los extranjeros clandestinos, la mayoría de los cuales son gente humilde que se han infiltrado por las fronteras en busca de trabajo.

PRINCESITA ANA OYO EXPLOSIVO DEBATE SOBRE CASO PROFUMO

La hija de 12 años de la Reina Isabel concurre ayer a la Galería de los Comunes.

LONDRES, 18 (UPI).— Por Jon Kleinbard. La hija de 12 años de la Reina Isabel, la princesa Ana, que asistirá a una Escuela privada de internado como parte de la política de la familia real de tomar contacto con el pueblo, presenció hoy desde la galería de la Cámara de los Comunes otro explosivo debate sobre el escándalo vinculado con el caso Profumo y los secretos de Estado.

La princesa observó como los laboristas exigían al Gobierno que se investiguen las actividades del multimillonario Peter Rachman que tuvo como amiga a la pover de vida alegre Mandi Rice-Davies, amiga íntima de la cortesana Christine Keeler.

El miembro laborista Arthur Lewis exigió del Secretario del Interior Henry Brooke una ley que prohíba las reuniones en las cuales "sean las relaciones promiscuas" y que estén "organizadas y a las que concurren personas que tengan acceso a informaciones secretas".

Brooke replicó que no podía contar al respecto hasta que rinda su informe Lord Denning, el juez designado por el Primer Ministro Harold Macmillan para que investigue el caso Profumo-Keeler.

La princesa observó como los laboristas exigían al Gobierno que se investiguen las actividades del multimillonario Peter Rachman que tuvo como amiga a la pover de vida alegre Mandi Rice-Davies, amiga íntima de la cortesana Christine Keeler.

El miembro laborista Arthur Lewis exigió del Secretario del Interior Henry Brooke una ley que prohíba las reuniones en las cuales "sean las relaciones promiscuas" y que estén "organizadas y a las que concurren personas que tengan acceso a informaciones secretas".

Brooke replicó que no podía contar al respecto hasta que rinda su informe Lord Denning, el juez designado por el Primer Ministro Harold Macmillan para que investigue el caso Profumo-Keeler.

La princesa observó como los laboristas exigían al Gobierno que se investiguen las actividades del multimillonario Peter Rachman que tuvo como amiga a la pover de vida alegre Mandi Rice-Davies, amiga íntima de la cortesana Christine Keeler.

El miembro laborista Arthur Lewis exigió del Secretario del Interior Henry Brooke una ley que prohíba las reuniones en las cuales "sean las relaciones promiscuas" y que estén "organizadas y a las que concurren personas que tengan acceso a informaciones secretas".

Brooke replicó que no podía contar al respecto hasta que rinda su informe Lord Denning, el juez designado por el Primer Ministro Harold Macmillan para que investigue el caso Profumo-Keeler.

La princesa observó como los laboristas exigían al Gobierno que se investiguen las actividades del multimillonario Peter Rachman que tuvo como amiga a la pover de vida alegre Mandi Rice-Davies, amiga íntima de la cortesana Christine Keeler.

El miembro laborista Arthur Lewis exigió del Secretario del Interior Henry Brooke una ley que prohíba las reuniones en las cuales "sean las relaciones promiscuas" y que estén "organizadas y a las que concurren personas que tengan acceso a informaciones secretas".

Brooke replicó que no podía contar al respecto hasta que rinda su informe Lord Denning, el juez designado por el Primer Ministro Harold Macmillan para que investigue el caso Profumo-Keeler.

La princesa observó como los laboristas exigían al Gobierno que se investiguen las actividades del multimillonario Peter Rachman que tuvo como amiga a la pover de vida alegre Mandi Rice-Davies, amiga íntima de la cortesana Christine Keeler.

El miembro laborista Arthur Lewis exigió del Secretario del Interior Henry Brooke una ley que prohíba las reuniones en las cuales "sean las relaciones promiscuas" y que estén "organizadas y a las que concurren personas que tengan acceso a informaciones secretas".

Brooke replicó que no podía contar al respecto hasta que rinda su informe Lord Denning, el juez designado por el Primer Ministro Harold Macmillan para que investigue el caso Profumo-Keeler.

La princesa observó como los laboristas exigían al Gobierno que se investiguen las actividades del multimillonario Peter Rachman que tuvo como amiga a la pover de vida alegre Mandi Rice-Davies, amiga íntima de la cortesana Christine Keeler.

El miembro laborista Arthur Lewis exigió del Secretario del Interior Henry Brooke una ley que prohíba las reuniones en las cuales "sean las relaciones promiscuas" y que estén "organizadas y a las que concurren personas que tengan acceso a informaciones secretas".

Brooke replicó que no podía contar al respecto hasta que rinda su informe Lord Denning, el juez designado por el Primer Ministro Harold Macmillan para que investigue el caso Profumo-Keeler.

La princesa observó como los laboristas exigían al Gobierno que se investiguen las actividades del multimillonario Peter Rachman que tuvo como amiga a la pover de vida alegre Mandi Rice-Davies, amiga íntima de la cortesana Christine Keeler.

El miembro laborista Arthur Lewis exigió del Secretario del Interior Henry Brooke una ley que prohíba las reuniones en las cuales "sean las relaciones promiscuas" y que estén "organizadas y a las que concurren personas que tengan acceso a informaciones secretas".

Brooke replicó que no podía contar al respecto hasta que rinda su informe Lord Denning, el juez designado por el Primer Ministro Harold Macmillan para que investigue el caso Profumo-Keeler.

La princesa observó como los laboristas exigían al Gobierno que se investiguen las actividades del multimillonario Peter Rachman que tuvo como amiga a la pover de vida alegre Mandi Rice-Davies, amiga íntima de la cortesana Christine Keeler.

LA MUTUAL DE PRISIONEROS CELEBRA 20.º ANIVERSARIO

Misa y romería al Cementerio General auspiciada por el domingo. El programa aniversario.

Con una misa en memoria de los socios fallecidos, la Mutual de Prisioneros celebrará el 20.º aniversario de su fundación, el domingo 22 de julio, a las 10.30 horas, en el Cementerio General, a las 12.30 horas, en la Misión de la Cruz, a las 14.30 horas, en la Misión de la Cruz, a las 16.30 horas, en la Misión de la Cruz, a las 18.30 horas, en la Misión de la Cruz, a las 20.30 horas, en la Misión de la Cruz, a las 22.30 horas, en la Misión de la Cruz, a las 24.30 horas, en la Misión de la Cruz, a las 26.30 horas, en la Misión de la Cruz, a las 28.30 horas, en la Misión de la Cruz, a las 30.30 horas, en la Misión de la Cruz, a las 32.30 horas, en la Misión de la Cruz, a las 34.30 horas, en la Misión de la Cruz, a las 36.30 horas, en la Misión de la Cruz, a las 38.30 horas, en la Misión de la Cruz, a las 40.30 horas, en la Misión de la Cruz, a las 42.30 horas, en la Misión de la Cruz, a las 44.30 horas, en la Misión de la Cruz, a las 46.30 horas, en la Misión de la Cruz, a las 48.30 horas, en la Misión de la Cruz, a las 50.30 horas, en la Misión de la Cruz, a las 52.30 horas, en la Misión de la Cruz, a las 54.30 horas, en la Misión de la Cruz, a las 56.30 horas, en la Misión de la Cruz, a las 58.30 horas, en la Misión de la Cruz, a las 60.30 horas, en la Misión de la Cruz, a las 62.30 horas, en la Misión de la Cruz, a las 64.30 horas, en la Misión de la Cruz, a las 66.30 horas, en la Misión de la Cruz, a las 68.30 horas, en la Misión de la Cruz, a las 70.30 horas, en la Misión de la Cruz, a las 72.30 horas, en la Misión de la Cruz, a las 74.30 horas, en la Misión de la Cruz, a las 76.30 horas, en la Misión de la Cruz, a las 78.30 horas, en la Misión de la Cruz, a las 80.30 horas, en la Misión de la Cruz, a las 82.30 horas, en la Misión de la Cruz, a las 84.30 horas, en la Misión de la Cruz, a las 86.30 horas, en la Misión de la Cruz, a las 88.30 horas, en la Misión de la Cruz, a las 90.30 horas, en la Misión de la Cruz, a las 92.30 horas, en la Misión de la Cruz, a las 94.30 horas, en la Misión de la Cruz, a las 96.30 horas, en la Misión de la Cruz, a las 98.30 horas, en la Misión de la Cruz, a las 100.30 horas, en la Misión de la Cruz, a las 102.30 horas, en la Misión de la Cruz, a las 104.30 horas, en la Misión de la Cruz, a las 106.30 horas, en la Misión de la Cruz, a las 108.30 horas, en la Misión de la Cruz, a las 110.30 horas, en la Misión de la Cruz, a las 112.30 horas, en la Misión de la Cruz, a las 114.30 horas, en la Misión de la Cruz, a las 116.30 horas, en la Misión de la Cruz, a las 118.30 horas, en la Misión de la Cruz, a las 120.30 horas, en la Misión de la Cruz, a las 122.30 horas, en la Misión de la Cruz, a las 124.30 horas, en la Misión de la Cruz, a las 126.30 horas, en la Misión de la Cruz, a las 128.30 horas, en la Misión de la Cruz, a las 130.30 horas, en la Misión de la Cruz, a las 132.30 horas, en la Misión de la Cruz, a las 134.30 horas, en la Misión de la Cruz, a las 136.30 horas, en la Misión de la Cruz, a las 138.30 horas, en la Misión de la Cruz, a las 140.30 horas, en la Misión de la Cruz, a las 142.30 horas, en la Misión de la Cruz, a las 144.30 horas, en la Misión de la Cruz, a las 146.30 horas, en la Misión de la Cruz, a las 148.30 horas, en la Misión de la Cruz, a las 150.30 horas, en la Misión de la Cruz, a las 152.30 horas, en la Misión de la Cruz, a las 154.30 horas, en la Misión de la Cruz, a las 156.30 horas, en la Misión de la Cruz, a las 158.30 horas, en la Misión de la Cruz, a las 160.30 horas, en la Misión de la Cruz, a las 162.30 horas, en la Misión de la Cruz, a las 164.30 horas, en la Misión de la Cruz, a las 166.30 horas, en la Misión de la Cruz, a las 168.30 horas, en la Misión de la Cruz, a las 170.30 horas, en la Misión de la Cruz, a las 172.30 horas, en la Misión de la Cruz, a las 174.30 horas, en la Misión de la Cruz, a las 176.30 horas, en la Misión de la Cruz, a las 178.30 horas, en la Misión de la Cruz, a las 180.30 horas, en la Misión de la Cruz, a las 182.30 horas, en la Misión de la Cruz, a las 184.30 horas, en la Misión de la Cruz, a las 186.30 horas, en la Misión de la Cruz, a las 188.30 horas, en la Misión de la Cruz, a las 190.30 horas, en la Misión de la Cruz, a las 192.30 horas, en la Misión de la Cruz, a las 194.30 horas, en la Misión de la Cruz, a las 196.30 horas, en la Misión de la Cruz, a las 198.30 horas, en la Misión de la Cruz, a las 200.30 horas, en la Misión de la Cruz, a las 202.30 horas, en la Misión de la Cruz, a las 204.30 horas, en la Misión de la Cruz, a las 206.30 horas, en la Misión de la Cruz, a las 208.30 horas, en la Misión de la Cruz, a las 210.30 horas, en la Misión de la Cruz, a las 212.30 horas, en la Misión de la Cruz, a las 214.30 horas, en la Misión de la Cruz, a las 216.30 horas, en la Misión de la Cruz, a las 218.30 horas, en la Misión de la Cruz, a las 220.30 horas, en la Misión de la Cruz, a las 222.30 horas, en la Misión de la Cruz, a las 224.30 horas, en la Misión de la Cruz, a las 226.30 horas, en la Misión de la Cruz, a las 228.30 horas, en la Misión de la Cruz, a las 230.30 horas, en la Misión de la Cruz, a las 232.30 horas, en la Misión de la Cruz, a las 234.30 horas, en la Misión de la Cruz, a las 236.30 horas, en la Misión de la Cruz, a las 238.30 horas, en la Misión de la Cruz, a las 240.30 horas, en la Misión de la Cruz, a las 242.30 horas, en la Misión de la Cruz, a las 244.30 horas, en la Misión de la Cruz, a las 246.30 horas, en la Misión de la Cruz, a las 248.30 horas, en la Misión de la Cruz, a las 250.30 horas, en la Misión de la Cruz, a las 252.30 horas, en la Misión de la Cruz, a las 254.30 horas, en la Misión de la Cruz, a las 256.30 horas, en la Misión de la Cruz, a las 258.30 horas, en la Misión de la Cruz, a las 260.30 horas, en la Misión de la Cruz, a las 262.30 horas, en la Misión de la Cruz, a las 264.30 horas, en la Misión de la Cruz, a las 266.30 horas, en la Misión de la Cruz, a las 268.30 horas, en la Misión de

"Papá" Breque Aprende "Bossa Nova"



AUGUSTO BREQUE, ya se prepara para ir a Río de Janeiro, en compañía de Juan García, el preparador que vive repitiendo el viaje el año próximo con Párrafo. Y de testigo, Alvaro Breque, el trainer viamariano que también gana en Santiago.

"No Hay Mal que Dure Cien Años"

Al piensa Juan García, el preparador que soporta una mala racha notable

PARTE del éxito en la hípica se refiere a la suerte. A veces, con poca suerte, muchos entrenadores realizan gran carrera. Razones no le faltan para pensar en eso, máxime si recordamos que ha sido siempre un profesional de profundos conocimientos y ganador de carreras que, por diversas circunstancias, está viviendo un momento de mala racha.

Todo esto, a propósito de Juan García, el entrenador palmeño, que con más de 19 años de actividad, estima estar en una mala racha de su carrera. Razones no le faltan para pensar en eso, máxime si recordamos que ha sido siempre un profesional de profundos conocimientos y ganador de carreras que, por diversas circunstancias, está viviendo un momento de mala racha.

Y en cuanto a carreras, cuando ganó su última prueba?

Con Hamurabi, en el Club Hípico. Desde esa fecha, ni cerca del disco.

¿Cuántos años que prepara?

Desde 1957. Antes fui empleado de corral y después jinete.

¿Cómo lo hizo mientras corrió?

—Mal. Corrí poco, y me enfermé. Creo que tengo el record como jinete: haber corrido en una sola prueba.

¿Con quién ingresó a la hípica?

—Con Eduardo Rebolledo. El me inició. Y cuando saqué mi patente, era capataz de José Miguel Baeza.

¿Cuáles han sido sus mejores caballos?

—Positivo y Morfeo, es lo más notable que he tenido.

¿Cuántos efectivos tiene ahora?

—Tengo doce caballos a mi cargo, uno solo de tres años, Contumaz.

¿Qué deporte practica?

—Actualmente ninguno, pero practiqué boxeo. En la categoría mosca hice 20 peleas y gané 15. Ahora, apenas asisto al fútbol.

El entrenador Juan García, con la Patti, en el clásico del domingo en el Hipódromo Chile. Hay que recordar que la pupila de Cavieres, es hermana materna de Lily Patti, y paterna de grandes campeones, como Bristol.

ENRIQUE ARAYA, el excelente jockey, con la Patti, en el clásico del domingo en el Hipódromo Chile. Hay que recordar que la pupila de Cavieres, es hermana materna de Lily Patti, y paterna de grandes campeones, como Bristol.

ENRIQUE ARAYA, el excelente jockey, con la Patti, en el clásico del domingo en el Hipódromo Chile. Hay que recordar que la pupila de Cavieres, es hermana materna de Lily Patti, y paterna de grandes campeones, como Bristol.

ENRIQUE ARAYA, el excelente jockey, con la Patti, en el clásico del domingo en el Hipódromo Chile. Hay que recordar que la pupila de Cavieres, es hermana materna de Lily Patti, y paterna de grandes campeones, como Bristol.

ENRIQUE ARAYA, el excelente jockey, con la Patti, en el clásico del domingo en el Hipódromo Chile. Hay que recordar que la pupila de Cavieres, es hermana materna de Lily Patti, y paterna de grandes campeones, como Bristol.

ENRIQUE ARAYA, el excelente jockey, con la Patti, en el clásico del domingo en el Hipódromo Chile. Hay que recordar que la pupila de Cavieres, es hermana materna de Lily Patti, y paterna de grandes campeones, como Bristol.

ENRIQUE ARAYA, el excelente jockey, con la Patti, en el clásico del domingo en el Hipódromo Chile. Hay que recordar que la pupila de Cavieres, es hermana materna de Lily Patti, y paterna de grandes campeones, como Bristol.

ENRIQUE ARAYA, el excelente jockey, con la Patti, en el clásico del domingo en el Hipódromo Chile. Hay que recordar que la pupila de Cavieres, es hermana materna de Lily Patti, y paterna de grandes campeones, como Bristol.

ENRIQUE ARAYA, el excelente jockey, con la Patti, en el clásico del domingo en el Hipódromo Chile. Hay que recordar que la pupila de Cavieres, es hermana materna de Lily Patti, y paterna de grandes campeones, como Bristol.

ENRIQUE ARAYA, el excelente jockey, con la Patti, en el clásico del domingo en el Hipódromo Chile. Hay que recordar que la pupila de Cavieres, es hermana materna de Lily Patti, y paterna de grandes campeones, como Bristol.

ENRIQUE ARAYA, el excelente jockey, con la Patti, en el clásico del domingo en el Hipódromo Chile. Hay que recordar que la pupila de Cavieres, es hermana materna de Lily Patti, y paterna de grandes campeones, como Bristol.

ENRIQUE ARAYA, el excelente jockey, con la Patti, en el clásico del domingo en el Hipódromo Chile. Hay que recordar que la pupila de Cavieres, es hermana materna de Lily Patti, y paterna de grandes campeones, como Bristol.

ENRIQUE ARAYA, el excelente jockey, con la Patti, en el clásico del domingo en el Hipódromo Chile. Hay que recordar que la pupila de Cavieres, es hermana materna de Lily Patti, y paterna de grandes campeones, como Bristol.

IRA CON CENCERRO AL "GRANDE PREMIO DE RIO"

HAY UN HECHO que nadie ha destacado en el triunfo de Cencerro. ¿Cuál es...? Muy sencillo. Su marca el 13 de junio, cuando Fondak ganó a Cencerro, por cuatro cuerpos y medio, dándole cuatro kilos, en pista normal, el hijo de Empire anotó 2 minutos 18 segundos 2/5.

Cencerro, en su victoria del domingo, en pista regular, bajó el registro anterior en un segundo, y empleó para los 2.200 metros 2 minutos 17 segundos 2/5, imponiéndose por 12 cuerpos (1).

¿Qué sucedió la vez anterior...? ¿Culpa del jinete...? Estaba atrasado Cencerro...? ¿Fondak, en esa oportunidad, estaba mejor que el domingo...? Nadie asegura nada, y cuando se interroga, a uno u otro, tenemos la misma respuesta: ¡Son cosas de la hípica...!

Augusto Breque, entrenador de Cencerro, cuando se le interroga sobre el cambio, expresa:

—La vez anterior, en la "parada" de los 800 metros prácticamente quedó "timbrado". Le costó mucho trabajo avanzar y pillar al puntero, que venía muy fácil al frente.

—Los trabajos en privado, antes de la carrera del día 13 de junio, y ahora, tuvieron mucha diferencia.

—Casi ninguna. Sólo un segundo mejor fue el de ahora.

—¿Cree usted que un segundo signifiquen doce cuerpos...? Imposible... ¡Son cosas de la hípica...!

—¿Cree usted que Cencerro ganaría por tanta diferencia...? Tenía confianza en la rehabilitación pero nunca creía en una victoria tan amplia.

—¿Dónde estuvo ahora la llave del triunfo...?

—En que esta vez no dimos ninguna clase de ventajas, y Cencerro, desde el vamos, salió a luchar por la rehabilitación. Ello obligó a Pilar a estar siempre muy atento a cualquier inconstancia.

¿Párrafo reaparece en el Clásico "Comparación"?

Ex casi seguro que el jinete Párrafo, uno de los ejemplares que se destaca como elemento de mucho provecho en la actual generación, reaparecerá oficialmente el día 28 de julio en la pista del Club Hípico en el premio para elementos rápidos denominado "COMPARACIÓN".

Esta carrera, para elementos de tres años y más a peso de reglamento, tiene un recorrido de 1.100 metros.

De participar en el premio "Comparación", asunto que ayer ya Cavieres convencerá con uno de los propietarios del Stud "Army and Navy", PARRAFO llevaría 52 kilos y recibiría peso de los elementos de mayor edad.

BUEN APRONTE HIZO LA PATTI

A las 10.05 horas de ayer, Juan García hizo trabajar a La Patti, defensora suya que animará el premio central del próximo domingo en el Hipódromo Chile.

Montada por Enrique Araya, la hija de Welsh Honey y Carusa (esta era la madre de Lily Patti), aprontó en el recorrido de 800 metros. Para esa distancia anotó 49 segundos 2/5.

Los primeros 600 metros La Patti los recorrió en 38 segundos 3/5 y finalizó los últimos 200 metros en 12 segundos 4/5.

El entrenador Juan García y el jinete Enrique Araya se manifestaron muy conformes con el estado de la hembra.



GUARDIANA, aparece en este grabado, montada por Hector Pizar, durante el apronte que cumplió el lunes pasado en La Palma. Sorprendió que el jockey prefiriera posteriormente a Siembra.

Un "Tanteo" Para Ver Cómo Son

Quince potrancas buscan su consagración en una prueba que han hecho suya auténticas "estrellas".

El "Tanteo de Potrancas", una de las carreras más interesantes para la generación de tres años, es la prueba central del domingo en La Palma.

Quince serán las participantes y entre ellas, muy bien puede encontrarse una futura campeona de nuestras pistas.

Este año, las anotadas son las siguientes: BATISTINA, 54 (C. Sepúlveda).— Yegua colorada, por Shearwater y Batanga, por Pouché, es hermana materna de Encarnación, Recanto y Botocico. Ha cumplido siete actuaciones en la pista de los dos hipódromos: lo mejor, su salida de perdedora sobre Betty. Sería gran sorpresa. Fue adquirida en 1.600 escudos en las ventas, por su actual entrenador, Roberto Maggi.

CONVICCIÓN, 54 (E. Sotelo).— Una colorada, hija de Copernico y Coca-Cola, por Star, resulta hermana materna de Narcisín. Ha cumplido cinco actuaciones en la pista, y como la anterior, sólo tiene su salida de perdedora sobre Guadalupe del Carmen. Fue adquirida en las ventas en 2.000 por Ernesto Scala, su entrenador.

GAETA, 54 (G. Farfán).— Hija de Copernico y Revira, por Afshan II, resulta hermana de la anterior, pero, a la vez, es hermana materna de Contacto, un animal que ganara nueve carreras en Antofagasta, incluso clásicos. Tiene siete actuaciones en esta pista, y sólo su salida de perdedora ante Siembra, como créditos. La adquirió Fernando Castro en las ventas en 3.100 escudos.

GHANA, 54 (S. Aliende).

Hija de Ghirlandato y Mias P u m o, por Orzago. Su padre ganó el Alberto Vial Infante y la Polla de Potrillo y entre otros ganadores ha dado, Giraldilla, Ambiguo, Ricky Bar, Groenlandia y otros. Ha corrido siete veces, pero tiene dos victorias. Costó 1.950 escudos en las ventas y fue adquirida por Fernando Gasmuri.

GUARDIANA, 54 (R. Madariaga).— Una colorada, hija de Lucky Lord y Guadalupe, propia hermana de Araucaria y Merry Lord, y hermana paterna de Miss Theresa, la recordada campeona, invicta en seis presentaciones y ganadora incluso de El Ensayo. Refinó sólo tres carreras a su haber, pero una campaña llena de méritos, especialmente su última carrera, donde cayera batida ante la invicta Secoya.

LA PATTI, 54 (E. Araya).— Una mulata hija de Welsh Honey y Carusa, hermana materna de Lily Patti y paterna de Bristol, tiene tres carreras en su campaña, todas ellas, en el Club Hípico. Lo mejor, su triunfo sobre Tabacola, y un tercero de Secoya. No vino a las ventas.

LA TORTOLITA, 54 (J. Toro).— Hembra alazana, por Murmullo y Nilgheria,

tas. Hay que recordar que animales como Conjetura, Nalgas, Provista, Bogotana o Millarada, sólo por citar algunos nombres, ganaron este evento y confirmaron posteriormente ser auténticas "estrellas", capaces de alternar con éxito ante la generación de machos. Este año, las anotadas son las siguientes:

es propia hermana de Man-cera; y hermana paterna de Caribá. Tiene cinco carreras en su campaña, y nunca ha estado más allá del tercer lugar. Es ganadora sobre Standard y ha figurado con Uspallata (segunda y tercera). Costó 1.600 escudos, y fue adquirida por Armando Lab, su actual entrenador.

LITTLE HONEY, 54 (H. Salas).— Una colorada, hija de Teodolito y Osa, que como único record, tiene una victoria sobre Gaeta, y cuatro presentaciones más. Vino a las ventas con el nombre de Dosa, y fue adquirida en 800 escudos por el señor Eduardo Alvarez.

MANTOVA, 54 (S. Vera).— Una yegua mulata, hija de Monterey y Touchwood, hermana paterna de excelentes ganadoras como Monte Gris, tiene cuatro carreras a su haber, dos en Villa y las otras, una en cada hipódromo de la capital. Lo mejor, su salida de perdedora sobre Achalay. No vino a las ventas.

MINA DE ORO, 54 (G. Jorquera).— Colorada, hija de Orpel y Diótima, es primera cría de la yegua. Tiene toda su campaña—cuatro carreras en el Club Hípico. Lo mejor, su triunfo sobre Mme. Paquin. Costó 2.000 escudos y fue adquirida por Pedro Rago.

MISERER, 54 (D. Cerdas).— Colorada, hija de Manipour y Miraguema, es propia hermana de Messenger. Tiene siete carreras corrientes y una sola victoria. Toda su campaña en esta pista.

PELLUCA, 54 (O. Manríquez).— Es una mulata, por

Asombro y Lapina, que fue bautizada como Pina. Ha hecho su campaña en Villa—4 carreras— y sólo tiene la salida de perdedora sobre Tullis.

SIEMBRA, 54 (H. Pizar).— Una colorada, hija de Talle de Two Cities y Sor Elias, propia hermana de Sinatra y materna de Siete Lunas, San Tropez y San Ramo. Sólo dos carreras—la campaña más breve—, con una victoria sobre La Mocha y un cuarto de Cara Dura. Costó 8.800 escudos y fue adquirida por doña Irma Espinosa.

TRILLA, 54 (J. Barrios).— Una colorada hija de Forero Row y Zulamán, es propia hermana de Giovanna. Registra seis carreras en su record y dos primeros lugares. Ha figurado, además, cuarta de Uspallata y quinta de Guel News. No vino a las ventas.

USPALLATA, 54 (J. Martínez).— Colorada, por Volpi y Uspallata, es propia hermana de la Chunga, y materna de Párrafo y Uspallado. Tiene la mejor campaña de todas: tres carreras corrientes y dos triunfos; la otra, un segundo de Si Bella. Fue adquirida en \$ 2.000, por Roberto Maggi, que lleva en este clásico dos representantes, que por curiosa coincidencia, abren y cierran la lista de inscritas: Batistina y Uspallata.

En suma, una prueba interesante, donde predominan los rivales con siete carreras corrientes, un número que perfectamente puede ser el ganador de la prueba con La Tortolita, que nos parece hasta la fecha, una de las mejores opciones junto a Uspallata.

RELKO, GANADOR DE "EL DERBY"

ACTUO BAJO ACCION DE DROGAS

LONDRES, 12 (UPI).— El Departamento especial, recientemente creado en Scotland Yard con motivo de las denuncias de "doping", inició hoy una investigación sobre las informaciones ya elevadas a las autoridades del Jockey Club, de que "Relko" puede haber recibido estimulantes prohibidos al ganar el Derby este año.

"Relko", propiedad del turfman francés Francois Dupré fue sometido a un examen de rutina después de ganar el tradicional prueba de Epsom y el informe presentado al Jockey Club, señala que el animal había actuado bajo efecto de una droga.

Los investigadores de Scotland Yard se proponen interrogar al personal del stud británico en que fue alojado e crack antes de correr El Derby, y los preparadores franceses que presentaron caballos en la reunión de Epsom, han expresado su decisión de colaborar en todas las trámites.

La última novedad se agregó al anuncio del Jockey Club de que se investigan siete casos de "doping" en diversos hipódromos durante los meses de abril y mayo.

El Jockey Club, también ha roto con todos los precedentes al garantizar una amnistía a los jockeys, cuidadores y peones que proporcionen información útil, sobre el empleo de estimulantes prohibidos.

El Jockey Club también ha ofrecido una recompensa de 2.000 libras (5.600 dólares) por informaciones sobre la oía de "doping", pero el ofrecimiento fue ridiculizado por el turfman William Pegley.

Empresa de Agua Potable de Santiago
Servicio de Agua Potable de El Canelo
REDUCCION DEL SUMINISTRO DE
AGUA POTABLE ENTRE LOS DIAS
21 AL 23 DE JULIO, INCLUSIVE

La Empresa de Agua Potable de Santiago y el Servicio de Agua Potable de El Canelo ponen en conocimiento de sus consumidores que, con motivo de la ejecución de obras de mantenimiento en su sistema de canales de abastecimiento, deberá poner fuera de servicio durante los próximos días la Planta de Filtros de Las Vizcachas, que es la principal fuente de abastecimiento.

La paralización de esta Planta limitará la provisión de agua a la producción de las demás fuentes, incluidas las de emergencia. Para poder atender el abastecimiento de agua en esta producción limitada, será necesario restringir los consumos, mediante una reducción general de la presión en la red de distribución, desde el domingo 21 hasta el domingo 23 del presente, ambas fechas inclusive.

Los efectos de esta reducción se podrán aminorar con la eficaz colaboración del público, en el sentido de reducir sus consumos, al mínimo indispensable durante el tiempo indicado, esfuerzo de bien común que la Empresa de Agua Potable de Santiago y El Canelo, desde luego agradecen.

Los efectos de esta reducción se podrán aminorar con la eficaz colaboración del público, en el sentido de reducir sus consumos, al mínimo indispensable durante el tiempo indicado, esfuerzo de bien común que la Empresa de Agua Potable de Santiago y El Canelo, desde luego agradecen.

Los efectos de esta reducción se podrán aminorar con la eficaz colaboración del público, en el sentido de reducir sus consumos, al mínimo indispensable durante el tiempo indicado, esfuerzo de bien común que la Empresa de Agua Potable de Santiago y El Canelo, desde luego agradecen.

Los efectos de esta reducción se podrán aminorar con la eficaz colaboración del público, en el sentido de reducir sus consumos, al mínimo indispensable durante el tiempo indicado, esfuerzo de bien común que la Empresa de Agua Potable de Santiago y El Canelo, desde luego agradecen.

Los efectos de esta reducción se podrán aminorar con la eficaz colaboración del público, en el sentido de reducir sus consumos, al mínimo indispensable durante el tiempo indicado, esfuerzo de bien común que la Empresa de Agua Potable de Santiago y El Canelo, desde luego agradecen.

Los efectos de esta reducción se podrán aminorar con la eficaz colaboración del público, en el sentido de reducir sus consumos, al mínimo indispensable durante el tiempo indicado, esfuerzo de bien común que la Empresa de Agua Potable de Santiago y El Canelo, desde luego agradecen.

Los efectos de esta reducción se podrán aminorar con la eficaz colaboración del público, en el sentido de reducir sus consumos, al mínimo indispensable durante el tiempo indicado, esfuerzo de bien común que la Empresa de Agua Potable de Santiago y El Canelo, desde luego agradecen.

BANQUIER: MUY BUENO SU TRAINING

APRONTES EN EL CLUB HIPICO.

CLUB HIPICO

(Pista de Arena)

300 METROS

CONGO, Luis Marchant, en 18 3/5; repitió en 18 2/5.
LA MALULA, Carlos Miranda, en 19; repitió en 18 2/5.

400 METROS

THOR, Héctor Pilar, en 24 tres quintos.
NISA MORA, Julio Chamorro, en 25.

PENELOPE, Héctor Salas, en 25 2/5; repitió 500 metros en 32 4/5.

INDIGNADA, Fernando Suárez, en 26.
PRINCESA VICTORIA, Enrique Contreras, en 25; repitió igual.

500 METROS

AMAGANA, Ernesto Peña, en 31 2/5.
ANSIEDAD, Héctor Pilar, en 33.

EL GUAPÓ, Luis Marchant, en 31 2/5.
NEBUCANITA, Jorge Caro, en 31 2/5.

YACOTI, Enrique Contreras, en 31 2/5.
SUN GIFT, Juan Aliaga, en 32 2/5.

BURLANOFF, Luis A. Díaz, en 32.
AGATHA, Aurelio Núñez, en 31 2/5.

DALA, Héctor Salas, y ANTIMACO, Rogelio Parodi, en 31 2/5; iguales.
TRIANA, Julio Chamorro, en 31 2/5.

KIKITA, Mario Yáñez, y

KAWASAKI, Héctor Salas, en 30 3/5; iguales.
PERSEGUIDORA, Juan Aliaga, en 31 2/5.

URANIA, Héctor Salas, en 31 2/5.
BANQUIER, Jorge Castro, en 30 4/5.

IVANALE, Galvarino Jorquera, y LIXIE, Ernesto Peña, en 32; iguales.
VOLCADOR, Ernesto Peña, en 31.

NITOS, Aurelio Núñez, en 31 2/5.
GONZALITO, José M. Baeza, en 31 2/5.

600 METROS

PICHINGAL, Renato Montoya, en 38 3/5; repitió 400 en 25 2/5.
CANCETA, Carlos Pezoa, en 38.

DOMADORA, Ricardo Jaqué, en 39.

DORA TERESA, Jorge Caro, en 37 2/5.

VELEBITO, Fernando Arredondo, y KABLESA, Ricardo Jaqué, en 39 2/5.
BUEN AMIGO, Julio Chamorro, en 39.

SERENITA, Gabriel Saavedra, en 40.
TIRZO, Gabriel Saavedra, en 40.

LADY HISS, Gabriel Saavedra, en 38.
FRENO, Rogelio Parodi, en 38.

MAGALLANES, Carlos Pezoa, en 38.
AMPULOSO, Rogelio Parodi, en 40.

LIAMATIVO, René Latortue, en 37.
ESTERUZELA, Carlos Miranda, en 38.

700 METROS

MI ESPERANZA, Luis A. Díaz, en 45.
SUZY BENI, José Baeza, en 46.

IGNORADO, Héctor Salas, en 48 3/5.
DON TAVI, Luis A. Díaz, en 46 1/5.

RATERA, Héctor Salas, en 45 2/5.
MASTER K, Galvarino Jorquera, y VANIGRE, Ernesto Peña, en 47; iguales.

RAJAH, Galvarino Jorquera, en 45 2/5.
CANOSA, Julio Chamorro, en 45.

TORO SENTADO, Carlos Pezoa, y ARRUGADO, Lorenzo Fuentes, en 44 3/5; iguales.
HUAMACHICO, Enrique Contreras, en 46.

800 METROS

EPIGRAMA, Carlos Pezoa, en 50.
GRIMPOLA, Renato Montoya, en 52 2/5.

CUADRIATERO, Ernesto Peña, en 53 3/5.
PERICANSIA, Juan Aliaga, en 55.

PATY, Jorge Caro, en 53 tres quintos.
HAIKAL, Luis Marchant, y SLABBY, Pedro Ulloa, en 52; iguales.

CARINOSO, Ernesto Guajardo, en 52.
1.000 METROS

MAKARIOS, Rogelio Parodi, en 1.06.
PREVINO, Ernesto Guajardo, en 1.06 1/5.

LIPAN, Luis Marchant, en 1.05 3/5.



LA PATTI cumplirá su primera presentación en La Palma en el Tanteo de Potrancas. Aquí la vemos en el cotejo que cumplió el lunes junto a frascile.



IBARRA, el jockey peruano que ya está corriendo en la capital, puede llegar lejos. Dicen que tiene condiciones y pronto la demostrará.

ESTADÍSTICAS EN LAS TRES PISTAS

PREPARADORES

HIPÓDROMO CHILE

FERNANDO TORO	51	1.0	Julio Castro R.	22
Héctor Pilar	31	2.0	Auro Sepúlveda	14
Julio Chamorro	28	3.0	Juan Suárez	14
Edmundo Madariaga	28	4.0	Humberto Claternas	12
Edmundo Soto	24	5.0	Fernando Castro	11
Juan Martínez	19	6.0	Antonio Vodanovic	11
Sergio Vera	18	7.0	Artagnan Ramírez	10
Carlos Sepúlveda	16	8.0	Pedro Briones	9
Luis Camus	14		Armando Henríquez	9
Juan Amestly	14		Juan Melero	9
Claudio Paredes	14			

CLUB HIPICO

SERGIO VERA	39	1.0	César Covarrubias	21
Julio Pezoa	35	2.0	Juan Sepúlveda	20
Aurelio Núñez	33	3.0	Juan Cavieles	18
Augusto Bregue E.	33	4.0	Augusto Bregue E.	14
Augusto Bregue E.	33	5.0	Pedro Bagu	13
Fernando Toro	32	6.0	Tulio Herrera	13
Galvarino Jorquera	19	7.0	Jose M. Baeza	12
Héctor Pilar	18		Alejandro Castro	12
Artemio González	16		Hugo Inda	12
Ricardo Jaqué	17		Jorge Inda	12
Pedro Ulloa	17			

SPORTING CLUB

HECTOR PILAR	28	1.0	Guillermo Sarmiento	30
Sergio Arcear	25	2.0	Jose González H. (Q. E. P. D.)	27
Juan Miranda	25	3.0	Orlando Silva	17
Carlos Astorga	21	4.0	Oswaldo Urbina	15
Hernán Obregón	17	5.0	Alejandro Martínez	13
Juan Parra	16		Daniel Sandoval	13
Guillermo Vasquez	13	7.0	Alvaro Bregue	12
Luis Vasquez	13	8.0	Roberto Saavedra	11
Sergio Arellano	12	9.0	David Alvarez	10
Alfredo Orellana	12		Augusto Bregue E.	10

SERVICIO SEGURO SOCIAL

PROPUESTAS PUBLICAS

Llámanse a propuestas públicas por trabajos de urbanización: mínima, canales, desagües, aguas lluvias, veredas, canales, etc. en Población Vicuña Mackenna Sur, de Santiago. Bases y antecedentes se entregarán en Oficina Reparación y Mantenimiento Edificios, Moneda 1158, 12.º piso, de 14 a 18 horas, desde el 19 del presente mes. Podrán optar a esta Propuesta todos los Contratistas inscritos en el Colegio de Constructores Civiles, Obras Públicas y Construcción de la Vivienda. Las propuestas se abrirán a las 18 horas del día 31 de julio del presente año, en Moneda N.º 1158, 12.º piso. EL DIRECTOR GENERAL

SERVICIO NACIONAL DE SALUD - Central de Abastecimiento

PROPUESTA PUBLICA N.º 30.- DE PLAZA.

PARA EL DIA 19 DE AGOSTO DE 1963.

POR ARTICULOS DE PLASTICO O MELAMINE (Aprox. por 30 artículos).

PROPUESTA PUBLICA N.º 31.- DE PLAZA.

PARA EL DIA 20 DE AGOSTO DE 1963.

POR ARTICULOS MENAJE EN ACERO INOXIDABLE. ALTERNATIVA: ALUMINIO GRUESO. (Aprox. 30 artículos.)

Bases y antecedentes solicitarlos en Avenida Matta número 644 —entrepiso—, Sección Adquisiciones, de lunes a viernes, de 13 a 18 horas. EL JEFE

NUEVAMENTE LA NACION PRESENTA UN

Gran

CONCURSO DEPORTIVO

ESTE ATENTO A LAS BASES

CUADROS AL OLEO

DE pinturas chilenas y motivos europeos

VENDO

Confeción rápida de marcos.

MERCED 753

LOCAL N.º 9 CALLE ANDES



ORLANDO CASTILLO JR. pronto estará corriendo en Santiago. En su actuación en Punta Arenas ganó carreras y aplausos.

REYNALD HA CANADO Eo 43.180

Los 5 rivales de los 2.000 metros del Clásico del domingo en el Club Hípico, tienen la siguiente "Jockey Club del Perú", principal prueba guiente campaña:

	1.0	2.0	3.0	4.0	5.0	6.0	NT	CC	SUMAS GANADAS
REYNALD	8	7	1	8	1	-	4	29	Eº 43.180.-
PALUMBARIO	8	8	6	5	4	5	12	48	14.870.-
QUEL FOU	9	7	3	5	3	4	10	41	20.690.-
RESPADOR	6	7	5	2	1	2	3	26	15.772.50
DIONISIO	6	5	3	2	5	1	7	29	7.775.-

ANTEOJOS

OPOLLO

HAMMERSLEY

SANTIAGO

AGUSTIN 1090 ESQ. BANDERA

TEL: 88075 - CERCILLA 1490

EXIJA Y CONSUMA UNICAMENTE PAPA BLANCA

tiene las mismas cualidades nutritivas que la colorada y su precio justo, al detalle, es de OCHENTA PESOS EL KILO. Si su proveedor no la tiene, haga sus compras donde lo encuentre.

SEÑOR COMERCIANTE MINORISTA:

Su clientela merece su preferente atención, ofrézcale PAPA BLANCA a Eº 0,08 el kg. Ud. puede adquirirla en: La Empresa de Comercio Agrícola (ECA) que vende papa blanca de primera, con envase, a Eº 4,80 el saco de 80 kgs. (Eº 0,06 el kg.), desde un saco, puesto en sus bodegas de calle Juan de Barros 3885, Quinta Normal, teléfono 95015.

COMITE DE DEFENSA DEL CONSUMIDOR

Refaca 27 Telef. 393789

PARA QUIENES dudaban de Cencerro, ahí está su triunfo. Lo mejor fue esa ovación cerrada que llegó al corazón de todo buen hípico. Empezó a desprenderse el hijo de Forest Row, y se iniciaron los aplausos. A nuestro público no hay necesidad de hacerle propaganda para que espontáneamente manifieste su reconocimiento por lo bueno. Ojalá que el Hipódromo Chile se decida pronto por la contratación de un cronometrador oficial. Hace falta. ¿No se dan cuenta en esa institución que el Club Hípico lo tiene desde hace más de dos años a entera satisfacción de la prensa y del público? El Tanteo de Potrancas debe ser una verdadera lotería. Ausente Good News, que ya había dado muestras de ser la mejor, y Si Belle, que en la arena corre mucho, esa competencia queda un poco a disposición de la suerte. Dicen que La Patti es muy buena y que su apronte fue extraordinario. Al "Mago" Cavieles no le gusta ir a correr al Hipódromo Chile. Pero cuando hay necesidad... se sacrifica. Lamentable actuación de Curiche. Nosotros creemos que hubo otro factor en la mala carrera del ganador de "El Ensayo": la manera en que fue conducido. Luis Espinoza no es ya el de antes. Los años pasan y las piernas alfean. Y cuando un jinete siente que no es el de antes, debe buscar otros horizontes. Y Espinoza lo tiene: es un buen preparador. Promete ser sensacional el duelo entre Cencerro y la argentina Dorine, en Brasil. Si la yegua trasandina va, esa prueba tendrá relieve de gran interés. Ojalá se encuentren. En la cancha se ven los gallos. Hacia tiempo que Raúl Allen no ganaba una carrera. Por eso nos alegramos de su triunfo con Rozón. Son curiosas estas malas rachas de los mejores preparadores —y Allen es uno de ellos—, porque de tanto darle vuelta, uno se encuentra siempre con lo mismo: la mala suerte... Y es la mala suerte, no cabe duda. Están de moda los concursos y el "destape". Uno destapa cualquier cosa y quiere que le regalen un auto. Debe ser por eso que nuestro compañero Lukas puso al pie de uno de sus magistrales dibujos a un personaje que exclama: "¡Le destaparon la tapa de los sesos!". Y otro pregunta: ¿Y estaba premiada? (boin...). Pero volviendo a esto de las tapitas, no está muy lejos el día en que los hipódromos tengan que hacer concursos para invitar a sus "feligreses" a jugar. Al que acierte la triple con un vale, un automóvil... Al que sepa cuáles caballos "no van"... un par de anteojos de largavista... Un lector nos escribe diciéndonos de su amargura por el trato que le dieron en la Sucursal del Club Hípico, en la calle Manuel Montt. Fue a jugar media hora antes de que se corriera la última prueba... ¡y no pudo jugar! La razón es que no había repuestos (¡). A ese lector le decimos: juegue a las tapitas... Puede ganarse un auto, un refrigerador y 4.768.456 premios más. Y todo sin sacar línea alguna, sin brujos, sin aprontes, sin que lo pisoteen. ¡Ah!, no olvide: la tapa más grande se la reserva para esos señores de Manuel Montt... A lo mejor viene premiada con un bus de la ETCE, de esos mismos que estuvieron en huelga... ¡Hasta el viernes!

DON SAMUEL

USA - URSS

Comienza mañana en Moscú

El estadio Lenin, de Moscú, se embellecerá mañana con la inauguración del campeonato de atletismo entre Estados Unidos y la Unión Soviética. En la tarde, a las 18.00, se disputará la carrera de 100 metros planos, final, varones; 17.00: 100 metros planos, final, varones; 17.10: 100 metros planos, final, varones; 17.20: 800 metros planos, final, varones.

La etapa final, en la mañana del domingo 21, contará con el siguiente calendario: 8.00 horas: 110 metros planos, final, varones; 8.20: 200 metros planos, final, varones; 8.40: 400 metros planos, final, varones; 9.00: 800 metros planos, final, varones; 9.20: 1.600 metros planos, final, varones; 9.40: 3.200 metros planos, final, varones; 10.00: 5.000 metros planos, final, varones; 10.20: 10.000 metros planos, final, varones; 10.40: 20.000 metros planos, final, varones; 11.00: 40.000 metros planos, final, varones; 11.20: 80.000 metros planos, final, varones; 11.40: 160.000 metros planos, final, varones; 12.00: 320.000 metros planos, final, varones; 12.20: 640.000 metros planos, final, varones; 12.40: 1.280.000 metros planos, final, varones; 13.00: 2.560.000 metros planos, final, varones; 13.20: 5.120.000 metros planos, final, varones; 13.40: 10.240.000 metros planos, final, varones; 14.00: 20.480.000 metros planos, final, varones; 14.20: 40.960.000 metros planos, final, varones; 14.40: 81.920.000 metros planos, final, varones; 15.00: 163.840.000 metros planos, final, varones; 15.20: 327.680.000 metros planos, final, varones; 15.40: 655.360.000 metros planos, final, varones; 16.00: 1.310.720.000 metros planos, final, varones; 16.20: 2.621.440.000 metros planos, final, varones; 16.40: 5.242.880.000 metros planos, final, varones; 17.00: 10.485.760.000 metros planos, final, varones; 17.20: 20.971.520.000 metros planos, final, varones; 17.40: 41.943.040.000 metros planos, final, varones; 18.00: 83.886.080.000 metros planos, final, varones; 18.20: 167.772.160.000 metros planos, final, varones; 18.40: 335.544.320.000 metros planos, final, varones; 19.00: 671.088.640.000 metros planos, final, varones; 19.20: 1.342.177.280.000 metros planos, final, varones; 19.40: 2.684.354.560.000 metros planos, final, varones; 20.00: 5.368.709.120.000 metros planos, final, varones; 20.20: 10.737.418.240.000 metros planos, final, varones; 20.40: 21.474.836.480.000 metros planos, final, varones; 21.00: 42.949.672.960.000 metros planos, final, varones; 21.20: 85.899.345.920.000 metros planos, final, varones; 21.40: 171.798.691.840.000 metros planos, final, varones; 22.00: 343.597.383.680.000 metros planos, final, varones; 22.20: 687.194.767.360.000 metros planos, final, varones; 22.40: 1.374.389.534.720.000 metros planos, final, varones; 23.00: 2.748.779.069.440.000 metros planos, final, varones; 23.20: 5.497.558.138.880.000 metros planos, final, varones; 23.40: 10.995.116.277.760.000 metros planos, final, varones; 24.00: 21.990.232.555.520.000 metros planos, final, varones; 24.20: 43.980.465.111.040.000 metros planos, final, varones; 24.40: 87.960.930.222.080.000 metros planos, final, varones; 25.00: 175.921.860.444.160.000 metros planos, final, varones; 25.20: 351.843.720.888.320.000 metros planos, final, varones; 25.40: 703.687.441.776.640.000 metros planos, final, varones; 26.00: 1.407.374.883.553.280.000 metros planos, final, varones; 26.20: 2.814.749.767.106.560.000 metros planos, final, varones; 26.40: 5.629.499.534.213.120.000 metros planos, final, varones; 27.00: 11.258.999.068.426.240.000 metros planos, final, varones; 27.20: 22.517.998.136.852.480.000 metros planos, final, varones; 27.40: 45.035.996.273.704.960.000 metros planos, final, varones; 28.00: 90.071.992.547.409.920.000 metros planos, final, varones; 28.20: 180.143.985.094.819.840.000 metros planos, final, varones; 28.40: 360.287.970.189.639.680.000 metros planos, final, varones; 29.00: 720.575.940.379.279.360.000 metros planos, final, varones; 29.20: 1.441.151.880.758.558.720.000 metros planos, final, varones; 29.40: 2.882.303.761.517.117.440.000 metros planos, final, varones; 30.00: 5.764.607.523.034.234.880.000 metros planos, final, varones; 30.20: 11.529.215.046.068.469.760.000 metros planos, final, varones; 30.40: 23.058.430.132.136.939.520.000 metros planos, final, varones; 31.00: 46.116.860.264.273.879.040.000 metros planos, final, varones; 31.20: 92.233.720.528.547.758.080.000 metros planos, final, varones; 31.40: 184.467.441.057.095.516.160.000 metros planos, final, varones; 32.00: 368.934.882.114.191.032.320.000 metros planos, final, varones; 32.20: 737.869.764.228.382.064.640.000 metros planos, final, varones; 32.40: 1.475.739.528.456.764.129.280.000 metros planos, final, varones; 33.00: 2.951.479.056.913.528.258.560.000 metros planos, final, varones; 33.20: 5.902.958.113.827.056.517.120.000 metros planos, final, varones; 33.40: 11.805.916.227.654.113.034.240.000 metros planos, final, varones; 34.00: 23.611.832.455.308.226.068.480.000 metros planos, final, varones; 34.20: 47.223.664.910.616.452.136.960.000 metros planos, final, varones; 34.40: 94.447.329.821.232.904.273.920.000 metros planos, final, varones; 35.00: 188.894.659.642.465.808.547.840.000 metros planos, final, varones; 35.20: 377.789.319.284.931.616.109.680.000 metros planos, final, varones; 35.40: 755.578.638.569.863.232.219.360.000 metros planos, final, varones; 36.00: 1.511.157.277.139.726.464.438.720.000 metros planos, final, varones; 36.20: 3.022.314.554.279.452.928.877.440.000 metros planos, final, varones; 36.40: 6.044.629.108.558.905.857.754.880.000 metros planos, final, varones; 37.00: 12.089.258.217.117.811.715.509.760.000 metros planos, final, varones; 37.20: 24.178.516.434.235.623.431.019.520.000 metros planos, final, varones; 37.40: 48.357.032.868.471.246.862.039.040.000 metros planos, final, varones; 38.00: 96.714.065.736.942.493.724.078.080.000 metros planos, final, varones; 38.20: 193.428.131.473.884.987.448.156.160.000 metros planos, final, varones; 38.40: 386.856.262.947.769.974.896.312.320.000 metros planos, final, varones; 39.00: 773.712.525.895.539.949.792.624.640.000 metros planos, final, varones; 39.20: 1.547.425.051.791.079.899.585.249.280.000 metros planos, final, varones; 39.40: 3.094.850.103.582.159.799.170.498.560.000 metros planos, final, varones; 40.00: 6.189.700.207.164.319.598.340.997.120.000 metros planos, final, varones; 40.20: 12.379.400.414.328.639.196.681.994.240.000 metros planos, final, varones; 40.40: 24.758.800.828.657.278.393.363.988.480.000 metros planos, final, varones; 41.00: 49.517.601.657.314.556.786.726.976.960.000 metros planos, final, varones; 41.20: 99.035.203.314.629.113.573.453.953.920.000 metros planos, final, varones; 41.40: 198.070.406.629.258.227.146.906.907.840.000 metros planos, final, varones; 42.00: 396.140.813.258.516.454.292.373.814.716.640.000 metros planos, final, varones; 42.20: 792.281.626.517.032.908.584.746.629.432.480.000 metros planos, final, varones; 42.40: 1.584.563.253.034.065.817.169.493.258.864.960.000 metros planos, final, varones; 43.00: 3.169.126.506.068.131.634.338.986.517.729.920.000 metros planos, final, varones; 43.20: 6.338.253.012.136.263.268.677.973.035.459.840.000 metros planos, final, varones; 43.40: 12.676.506.024.272.526.537.355.946.070.919.680.000 metros planos, final, varones; 44.00: 25.353.012.048.545.053.074.711.892.141.839.360.000 metros planos, final, varones; 44.20: 50.706.024.097.090.106.149.423.784.283.678.720.000 metros planos, final, varones; 44.40: 101.412.048.194.180.212.298.847.567.567.357.440.000 metros planos, final, varones; 45.00: 202.824.096.388.360.424.597.695.134.734.714.880.000 metros planos, final, varones; 45.20: 405.648.192.776.720.849.195.389.269.469.429.760.000 metros planos, final, varones; 45.40: 811.296.385.553.440.169.390.778.538.938.959.520.000 metros planos, final, varones; 46.00: 1.622.592.771.106.880.338.781.557.077.877.877.040.000 metros planos, final, varones; 46.20: 3.245.185.542.213.760.677.563.114.755.755.680.000 metros planos, final, varones; 46.40: 6.490.371.084.427.520.135.126.229.511.511.360.000 metros planos, final, varones; 47.00: 12.980.742.168.855.040.270.252.458.023.023.720.000 metros planos, final, varones; 47.20: 25.961.484.337.710.080.540.504.916.046.046.440.000 metros planos, final, varones; 47.40: 51.922.968.675.420.160.109.010.832.092.092.880.000 metros planos, final, varones; 48.00: 103.845.937.350.840.320.218.021.664.184.184.760.000 metros planos, final, varones; 48.20: 207.691.874.701.680.640.436.043.328.368.368.520.000 metros planos, final, varones; 48.40: 415.383.749.403.360.128.872.086.656.736.736.040.000 metros planos, final, varones; 49.00: 830.767.498.806.720.256.174.173.312.147.147.080.000 metros planos, final, varones; 49.20: 1.661.534.997.613.440.512.348.346.624.294.294.160.000 metros planos, final, varones; 49.40: 3.323.069.995.226.880.1024.696.692.588.588.320.000 metros planos, final, varones; 50.00: 6.646.139.990.453.760.2048.139.385.177.177.640.000 metros planos, final, varones; 50.20: 13.292.279.980.907.520.4096.278.770.354.354.280.000 metros planos, final, varones; 50.40: 26.584.559.961.815.040.8192.557.540.708.708.560.000 metros planos, final, varones; 51.00: 53.169.119.923.630.080.1638.111.401.401.120.000 metros planos, final, varones; 51.20: 106.338.239.847.260.160.3276.222.802.802.240.000 metros planos, final, varones; 51.40: 212.676.479.694.520.320.6552.445.604.604.480.000 metros planos, final, varones; 52.00: 425.352.959.389.040.640.13104.891.208.802.960.000 metros planos, final, varones; 52.20: 850.705.918.778.080.1280.26208.178.401.601.920.000 metros planos, final, varones; 52.40: 1.701.411.837.556.160.2560.52416.356.803.203.840.000 metros planos, final, varones; 53.00: 3.402.823.675.112.320.5120.10483.713.606.407.680.000 metros planos, final, varones; 53.20: 6.805.647.350.224.640.10240.20966.427.215.215.360.000 metros planos, final, varones; 53.40: 13.611.294.700.448.1280.20480.41932.854.430.430.720.000 metros planos, final, varones; 54.00: 27.222.589.400.896.2560.40960.83865.708.860.860.144.000 metros planos, final, varones; 54.20: 54.445.178.801.792.5120.81920.16771.417.721.721.280.000 metros planos, final, varones; 54.40: 108.890.357.603.584.10240.16344.335.443.443.560.000 metros planos, final, varones; 55.00: 217.780.715.207.168.20480.32688.670.886.886.112.112.000 metros planos, final, varones; 55.20: 435.561.430.414.336.40960.65376.134.177.177.224.000 metros planos, final, varones; 55.40: 871.122.860.828.672.81920.12875.268.354.354.448.000 metros planos, final, varones; 56.00: 1.742.245.721.657.344.16384.25750.536.708.708.896.000 metros planos, final, varones; 56.20: 3.484.491.443.314.688.32768.51500.1073.417.417.792.000 metros planos, final, varones; 56.40: 6.968.982.886.629.376.65536.10300.2146.834.834.1536.000 metros planos, final, varones; 57.00: 13.937.965.773.258.752.131072.20600.4292.1668.1668.3072.000 metros planos, final, varones; 57.20: 27.875.931.546.517.504.262144.41200.8584.3336.3336.6144.000 metros planos, final, varones; 57.40: 55.751.863.093.035.008.524288.82400.17168.6672.6672.12288.000 metros planos, final, varones; 58.00: 111.503.726.186.070.016.1048576.16480.34336.13344.13344.24576.000 metros planos, final, varones; 58.20: 223.007.452.372.140.032.2097152.32960.68672.26688.26688.49152.000 metros planos, final, varones; 58.40: 446.014.904.744.280.064.4194304.65920.137344.53376.53376.98304.000 metros planos, final, varones; 59.00: 892.029.809.488.560.128.8388608.131840.274688.106752.106752.196608.000 metros planos, final, varones; 59.20: 1.784.059.618.977.120.256.16777216.263680.549376.213504.213504.393216.000 metros planos, final, varones; 59.40: 3.568.119.237.954.240.512.33554432.527360.1098752.427008.427008.786432.000 metros planos, final, varones; 60.00: 7.136.238.475.908.480.1024.67108864.1054720.2197504.854016.854016.1572864.000 metros planos, final, varones; 60.20: 14.272.476.951.816.960.2048.134217728.2109440.4395008.1708032.1708032.3145728.000 metros planos, final, varones; 60.40: 28.544.953.903.633.920.4096.268435456.4218880.8790016.3416064.3416064.6291456.000 metros planos, final, varones; 61.00: 57.089.907.807.267.840.8192.536870912.8437760.17580128.6832128.6832128.12582912.000 metros planos, final, varones; 61.20: 114.179.815.614.535.680.16384.1073741824.16875520.35160256.13664256.13664256.25165824.000 metros planos, final, varones; 61.40: 228.359.631.229.071.360.32768.2147483648.33751040.70320512.27328512.27328512.50331648.000 metros planos, final, varones; 62.00: 456.719.262.458.142.720.65536.4294967296.67502080.140641024.54657024.54657024.100663296.000 metros planos, final, varones; 62.20: 913.438.524.916.285.440.131072.8589934592.135004160.281282048.109314048.109314048.201326592.000 metros planos, final, varones; 62.40: 1.826.877.049.832.570.880.262144.1717986984.270008320.562564096.218628096.218628096.402653184.000 metros planos, final, varones; 63.00: 3.653.754.099.665.141.760.524288.3435973968.540016640.1125128192.437256192.437256192.805306368.000 metros planos, final, varones; 63.20: 7.307.508.199.330.283.520.1048576.6871947936.108003280.2250256384.874512384.874512384.1610612736.000 metros planos, final, varones; 63.40: 14.615.016.398.660.567.040.2097152.1374389872.216006560.4500512768.174902768.174902768.3221225504.000 metros planos, final, varones; 64.00: 29.230.032.797.321.134.080.4194304.2748779744.432013120.9001025536.349805536.349805536.6442451008.000 metros planos, final, varones; 64.20: 58.460.065.594.642.268.160.8388608.5497559488.864026240.1800205072.699611072.699611072.1288490216.000 metros planos, final, varones; 64.40: 116.920.131.189.284.536.320.16777216.10995119776.172804480.3600410144.1398221040.1398221040.2576980432.000 metros planos, final, varones; 65.00: 233.840.262.378.569.072.640.33554432.21990239552.345608960.7200820288.279644208.279644208.5153960864.000 metros planos, final, varones; 65.20: 467.680.524.757.138.144.127108864.4398047904.691217920.14401640576.559288416.559288416.1030792128.000 metros planos, final, varones; 65.40: 935.361.049.514.276.288.254217728.8796095808.1382435840.28803281152.11185762304.11185762304.2061584256.000 metros planos, final, varones; 66.00: 1.870.722.099.028.552.576.508435456.17592191616.2764871680.57606562304.22371524608.22371524608.4023168512.000 metros planos, final, varones; 66.20: 3.741.444.198.057.105.1152.1016870912.3518438322.5529743360.115213124608.44743049216.44743049216.8046337024.000 metros planos, final, varones; 66.40: 7.482.888.396.110.210.2304.2033741824.7036876644.1105948720.230426249216.89486098432.89486098432.16092674448.000 metros planos, final, varones; 67.00: 14.965.776.792.220.420.4608.4067483648.1407375328.2211897440.46085249216.1789721888.1789721888.3218534896.000 metros planos, final, varones; 67.20: 29.931.553.584.440.840.9216.8134967296.2814750656.4423794880.92161049216.3579443776.3579443776.7038869792.000 metros planos, final, varones; 67.40: 59.863.107.168.880.168.1843.1627934592.5629501312.8847589760.18432098432.4758887552.4758887552.9077739584.000 metros planos, final, varones; 68.00: 119.726.214.336.176.336.3686.3255869184.11259002624.1766517760.36864196864.5917775104.5917775104.11035479072.000 metros planos, final, varones; 68.20: 239.452.428.672.352.672.7372.6511738368.22518005248.3533035520.73728393696.11835552096.11835552096.22070958144.000 metros planos, final, varones; 68.40: 478.904.857.344.704.1344.14723.13023477376.45036010496.7066071040.147266783936.23671104192.23671104192.47342218384.000 metros planos, final, varones; 69.00: 957.809.714.688.1408.2688.29446.26046954752.90072020992.1405334080.294493567872.47342218384.47342218384.94684436768.000 metros planos, final, varones; 69.20: 1.915.619.429.376.2816.5376.58892.52093909504.180144041984.2808668160.588947135744.94684436768.94684436768.1893688736.000 metros planos, final, varones; 69.40: 3.831.238.858.752.5632.10752.117784.104187819008.360288083968.5617336320.117794267488.1893688736.1893688736.3787377472.000 metros planos, final, varones; 70.00: 7.662.477.717.504.11264.21504.235568.208375638016.720576167936.112346724976.3787377472.3787377472.7574754944.000 metros planos, final, varones; 70.20: 15.324.955.435.008.22528.43008.471136.416751276032.144115233584.225493449952.7574754944.7574754944.1514950888.000 metros planos, final, varones; 70.40: 30.649.908.870.016.45056.86016.942272.833502542064.288230467168.450986899904.1514950888.1514950888.3029901776.000 metros planos, final, varones; 71.00: 61.299.817.740.032.90112.172032.1884544.166700504128.576460934368.901973799808.3029901776.3029901776.6059803552.000 metros planos, final, varones; 71.20: 122.599.635.480.064.180224.344064.3769088.333401008256.1152921868736.6059803552.6059803552.12119607104.000 metros planos, final, varones; 71.40: 245.199.270.960.128.360448.688128.7538176.666802016512.230584373744.12119607104.12119607104.24239214208.000 metros planos, final, varones; 72.00: 490.398.541.920.256.720896.1376256.15076352.133360403210

RMAGI

NECESITA

ITINERARIO DE AVIONES

LINEA AEREA NACIONAL

INTERNACIONAL
INTERNACIONAL

1 hora, Vozes 101, DG 68
 9.50 Mendocino
 1 hora, Vozes 131, DG 68
 18.15 horas Vozes
 Sale a Lima, Panamá, y Man-
 11.50 horas Vozes 130, DG 68
 Llega de Mendoza.
 9.05 horas, Vozes 121, DG 68
 Llega de Lima, Panamá, y Man-
 17.30
 Llega de Buenos Aires
 1 hora, Vozes 126, DG 68
 Llega de Buenos Aires
NACIONALES
 8 horas, Vozes 109, DG 68
 Sale a La Serena, Copagato, Aysén
 8.30 horas Vozes 109, DG 68
 Sale a La Serena, Valdivia, Copagato,
 Chaitral, y Antofagasta, Iquique,
 9.10 horas, Vozes 100, DG 68
 Sale a Antofagasta, Iquique,
 Arica
 16 horas, Vozes 100, DG 68

8.10 horas. Vuelo 640 DC I. a
de a Temuco, Valdivia I. a
Puerto Montt I. a

10 horas. Vuelo 800. DO 12
le a Puerto Montt y Puerto
10 horas. Vuelo 418. CT 40
le a Concepción y Valdivia.
17 horas. Vuelo 690. DO 12
le a Puerto Montt.
18 horas. Vuelo 200. CT 40
le a Concepción.
17.40 horas. Vuelo 901. DO
Llegada a Antofagasta. Iquique
18.40 horas. Vuelo 411. CT 40
Llegada a Concepción y Valdivia.
Llegada a Antofagasta y Arica.
18.20 horas. Vuelo 411. CT 40

20.30 horas. Vuelo 541. CV
Lima de la Escuela de

20.33 hrs. Vuelo 801. DC 8.
Llega de Punta Arenas.
20.40 horas Vuelo 661. DC 1.
Llega de Temuco, Valdivia, Lago
de, Puerto Montt y Castro.
21 horas Vuelo 201. CV 44.
Llega de Concepción.
21.10 horas Vuelo 901. DC 8.
Ilo-Ilo, La Paz y Calama.
22.15 horas Vuelo 601. DC 8.
Llega de Puerto Montt.

**PANAGRA
VIERNES**

VIERNES: Vuelo 51 llega pro-
cedente de Nueva York a las 10

13.35.
LLEGADAS Y SALIDAS DE LAS

VENTINOS AL AEROPUERTO
LOS CERRILLOS (STU)
(517056), SANTIAGO DE CHILE

VIERNES

CARAVELLE JET. Llegará al vuelo AR-290 desde Mendoza a las 12.30 horas, con continuación de Buenos Aires y Córdoba.

Salida del vuelo AR-291 a Bogotá, a las 13.30 horas, con continuación a Córdoba y Buenos Aires.

JOMET IV JET. Llegará al vuelo AR-297, de Buenos Aires a las 15 horas, con continuación de Londres, París, Ginebra y

Salida del vuelo AR 101 a las 10 horas para Buenos Aires, a las 16 horas para Montevideo.

K L M
(Cia. Real Holandesa de Aviaci-
398001-571274)

MIERCOLES
DC-8. vuelo KL 792. Sal: 18

SERVICIOS DE URGENCIA

ASISTENCIA PUBLICA
Posta Central: San Francisco
75 teléfonos 382244 - 480000
Posta N.º 3: Compañía de
Chacabuco, teléfono 91011
Posta N.º 2: Maule esquin
Col. La Cisterna; Esperanza

Asistencia Pública de
Avenida Irarrázaval esquina
Villaseca, teléfono 4382.

Providencia, Avenida ...
354. Vacunatorio Interm...
nial: 397571 anexo 28, Ma...
Hfpa 685.
Denuncias de enfermedades
fecundas: Hospital Barro...
Gran Avenida 2204, teléfono...
Denuncias de alimentos sospe...
sos: Independencia 2, primer...
bellón, tercer piso, toa 746...
Vacunatorio de Emergencia, su...
litas N.º 693, departamento 1...
8.30 y 12.30 y de 14.30 a 15.30...
raa: sábados, de 9 a 12 hora...
Rota de las Mujeres 8...
N.º 380 pública

y sábado, de 11:30 a 12:30 pm.
domingo, de 17 a 19 horas.

DENUNCIAS DEL PÚBLICO

El público debe denunciar ante los editores de especialidad los artículos de primera mano de uso o consumo habitual a través de la Defensa del Consumidor al teléfono 263769.

Y CITACIONES

Causa 63.920 "Paseo
y otros". Primer Juicio
Mayor Cuantía Valparaíso, 1900

Teodora Villarreal, Marqués,
hasta bien raíz de Nacala
cuera Jorjiera, albrado 2
de 1761, vinya del Mar, 2
en R° 1.500. Se hace prome
bucación efectos agrícolas
Código Tributario. Transc
dos meses desde publicación
de aviso se entenderá a
bustador escritura adjunta
Valparaíso, 13 Julio 1961. —
Garces Dellinger, secretario.

que Cuantía
ejecutivo poses
Bajosa Primer

53.—**VARIOS NO CLASIFICADOS**

414, Telephone 11529



Cartas al Director

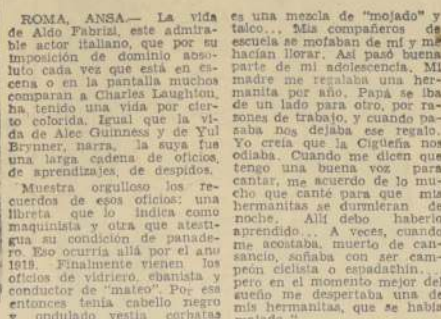

Glenn G. Spakes, de Spartansburg, Ohio, "Tuffy" tiene solamente 15 meses, pesa 233 libras y ha sido algo así como la mascota de los infantes de marina destacados en la Embajada de Estados Unidos en Saigón, y ahora es despedido porque se irá en misión especial al zoológico de Toledo, Ohio. (Foto UPJ).

"Me levanté a todas las horas del día y de la noche para cumplir los distintos oficios que practiqué. Comí en todas partes, en comedores obscuros, en restaurantes ba-

Fue así como en el teatro al aire libre de Barentin, los espectadores pudieron admirar una Medea insolita, incompleta y representada como la definió el crítico de "Combat", que sin renegar sus experiencias de "strip-tease" las atesoraba para dar a su interpretación un relieve mayor.

Las criticas son positivas. "Rita Renoir" agrega "Com-

nat", tiene la imposibilidad de la preñez, la fría alergia de un ídolo, amancuanado por sus pasiones, la desconfianza sobre los artificios rituales. Se sabe que será como una mujer, una diosa".

Después del éxito de este debut, Rita narra: "Jean Sereno me eligió en la posibilidad de que yo encarnara a Medea viéndome cantar casi desnuda. De qué uolo que yo posea un empujamiento de esta clase? ¿Exhaustivo? Ahora Rita piensa seguir en el teatro, con espectáculos de diverso tipo, en especial comedias de Marcel Aymé, que dice: "¡Espero que sí!"

Le preguntaron si seguía actuando en espectáculos de "strip tease". "Espero que no", realmente —dijo—, "tengo la impresión de que me voy a perder mucho tiempo. Si hubieran llamado antes a hacer buen teatro tal vez ahora estaría más satisfecha de mí".

además a Fabrizio, el actor no aguantó más y gritó a los pocos segundos: "¡Están locos!". No se debe tratar así a un animal... Los tres se rieron y Fabrizio se echó a reír también cuando vieron que se juntaban los pañales cuando se movían. El olor de mi infancia



tos. La violencia del impulso que quiso darse, provocó el accidente en que se quebró la garrocha, dando con el ex campeón en el suelo, en muy poco elegante y antideportiva manera. (Foto UPI).

TARZAN



RAMONA



055) Falta de
cuidado en
buses ETCE

Más o menos un año en la industria "Royer", ubicada en Covarrubias No 40, cuyo especialidad son las "Embasas de Horno", expendiendo crillo plato a \$ 0.18 cada uno, habiendo alzado su costo, ahora, a \$ 0.35, o sea, un 90 por ciento. En la Empresa Ud, señalan que este constituye un abuso incalefiable y que las autoridades respectivas tomar cartas en este asunto.

Debo agregar que este aumento no cuenta con nada que ver en relación con los años, de varios años a la par, y por el contrario, parece haber disminuido de tamaño.

Señor Director:
Por intermedio de este diario, si usted lo tiene a bien, le ruego publicar las siguientes líneas, que tienen relación con la falta de cuidado que

Casi Citendemos al Público

MUSICA Y ARTISTAS CHILENOS TIENEN GRAN DIFUSION EN LA RADIOTELEFONIA

Señor Director:

1048) Sobre música transmitida por Radio

Señor Director:

¿Cuál es la razón de que toda la música transmitida únicamente muestra norteamericana? Usted gira el

abundamiento, cabe considerar—aunque la observación no incide directamente en la crítica que nos refiere—que gran parte de las canciones norteamericanas

suelo. Hago la consulta siguiente me han dicho: ¿cómo todo ciudadano que al día a día se esfuerza por reconocer cada uno de los aspectos de la vida, como el sueño, más por el deseo de imponerlos, que por el deseo de mejorarlos? ¿Es realmente esta ley de la vida? ¿Es el derecho de reclamar la vida de mi pueblo?

I. C. F., carne (1049)

tiaga

que sostiene que "todas las emisiones transcen- den a una única mente mística norteamericana", y se la "gira el tal o sea" se encuentra uno con twists o alguna canción can- ción. ¿Por qué o a cual cantor norteamericano?

No cabe duda, señor Di- rector, que las críticas funda- mentales de esta emisora son las de una tal o alguna canción de tal o cual cantor norteamericano. Esto es algo que en- tre nosotros en Chile, nuestra música nacional es tan despreciable, que nin- guna emisora se atreve a localarla o hacer oír a los señores nuestros autores? Por qué este desprecio por nuestra música? ¿Estamos en Chile o en los Estados Unidos? ¿Por qué se nos obliga a escuchar continuamente unas canciones tan fuera de tonalidad, de ritmo, de gusto como los chilenos que nos agrada oír

nas" que se difunden por radio son de autores chilenos y cantan- das por chilenos. Tal cir- cunstancia es- ta demostrada por el hecho de que las estadísticas del Peseño Derecho de autoría, que se re- sulta por ciento de la musi- ca que se pro- duce, como puesta por au- tores chilenos

1057) Semáforo indispensable

Señor Director: Por intermedio de las lumnas de su revista quisiera hacer presen- tar a las autoridades la impo- rtancia que existe de es- ta revista en la zona, ya que se afirma en ella que, en esta esquina de Chile

A diario se pue- de encontrar a los au- tores como los peatones que deben evitar las situaciones peligrosas

emisoras en las. Además

[illegible]

DIRECCION DE
APROVISIONAMIENTO
DEL ESTADO

VEHICULOS

SOLICITANSE

PROPUESTAS PUBLICAS Nº 102,

por los vehículos que a continuación se indican, destinados al Servicio de Prisiones:

2 CAMIONETAS FURGON, TIPO POLICIAL DE 1.500 A 2.000 KILOS

Bases y demás antecedentes pueden solicitarse en el Departamento de Adquisiciones, Sección Propuestas Públicas y Compras en el Extranjero de esta Dirección, solamente de 9.30 a 12.30 horas.

Las propuestas se abrirán en presencia de los interesados en el Departamento de Adquisiciones, Amunátegui N.º 66, segundo piso, el día

7 DE AGOSTO DE 1963,
A LAS 16 HORAS

EL DIRECTOR

ES MUCHO MÁS QUE UN CANJE, COMANDANTE, ES QUIZÁS LA UNIÓN DE DOS TRIBUS.

GENERAL ME OR-
A QUE NO INTER-
GA OFICIALMEN-
EN CANJES DEL

...Y HOY QUE TENGO
 HORA DEL NEGOTISTA

...
NO PUEDO IR
PUEDO IR
SI AHORA
ME DUELE

