TIEMPO PARA SANTIAGO: Despejado y frío. TEMPERATURA DE AYER: La máxima fue de 13,5° C a las 16 horas, y la mínima, 0,7° C a las 7 horas y 50 minutos. APRECIACION GENERAL: En el norte del país se mantendrá el buen tiempo. Norte Chico, con bancos de nubes bajos, despejando en la tarde. En el resto del país, despejado, con heladas en la mañana. Llanquihue al sur, escasa nubosidad.

LA NACION

AÑO XLVI — SANTIAGO DE CHILE, MIERCOLES 4 DE JULIO DE 1962 — PRECIO: Eº 0.05 — N.o 16.282

Edición de 18 páginas — En dos secciones

Crónica	Págs. 1 a 4	Femenina	Pág. 10
Redacción	5	Deportes	11 y 12
Política	6	Hípica	13
Económicos	7	Cancelaciones	14 y 15
Gremios	8	Espectáculos	16
Aviso	8	Cartelera	16 y 17
Cables	8	Comercio	18
Provincias	9	Clasificados	18

PERSONAL

Afirmó Ministro Mackenna:

Campaña de prensa contribuyó esencialmente a alzar el dólar

EL PAIS HA CUMPLIDO CON SUS COMPROMISOS EN EL EXTERIOR.— POR CONCEPTO DE EXPORTACIONES HAN INGRESADO EN ESTE AÑO VEINTE MILLONES DE DOLARES MAS QUE EN 1961.

En relación con el alza desmedida que ha experimentado el dólar de corredores, que en la tarde de ayer llegó a cotizarse a más de dos mil pesos, el Ministro de Hacienda, Luis Mackenna Shiell declaró textualmente lo siguiente, en rueda de periodistas:

"Imaginense Uds. que un día cualquiera el principal diario de un país inicia una campaña sistemática anunciando que hay muy poca harina, que la harina se está acabando, que no habrá más harina. ¿Qué pasa? Al poco tiempo se siembra el pánico. Todo el mundo corre a comprar harina para guardarla. Esta inmediatamente sube de precio y los especuladores empiezan a hacer fabulosas utilidades.

"Esto es lo que ha pasado actualmente en nuestro país con el dólar. El alza especulativa del dolar de corredores, es fundamentalmente el resultado de una campaña que, por desgracia, ha lanzado el diario "El Mercurio". ¿Quién lo inspira, con qué fines? No lo sé.

"Quiero entregar a ustedes, una serie de cifras para demostrar que el clima que se ha creado es enteramente falso, continuó diciendo, y fruto de una propaganda artificial.

"Hasta el momento no existe ningún banco que no haya podido cumplir con sus obligaciones y compromisos contraídos en dólares.

"Existen para el abastecimiento de la población y de todo el país, todos los artículos y materias primas necesarios que deben importarse del exterior con dólares.

"En los primeros meses del presente año, se han pagado por amortización e intereses de la deuda externa 96 millones de dólares, en igual período del año anterior se pagaron 64 millones de dólares. Nadie puede decir entonces que hay moratoria.

"Se dice que las importaciones han aumentado considerablemente. Pero al respecto puedo informar que hasta junio del presente año han disminuido en 25 millones de dolares, en relación con igual período de 1961. Ello se debe a las medidas puestas en práctica a principios de año, sobre prohibiciones de importacion de suntuarios y artículos prescindibles.

"Por otra parte los embarques de mercaderías al exterior durante los cuatro primeros meses del presente año han llegado a 181 millones de dólares, en circunstancias que durante igual período del año pasado, ellos fueron de 161 millones de dólares.

"Todo esto demuestra que los agoreros del desastre estan totalmente equivocados", terminó manifestando el Ministro.

CONSTRUIDA EN TIEMPO RECORD

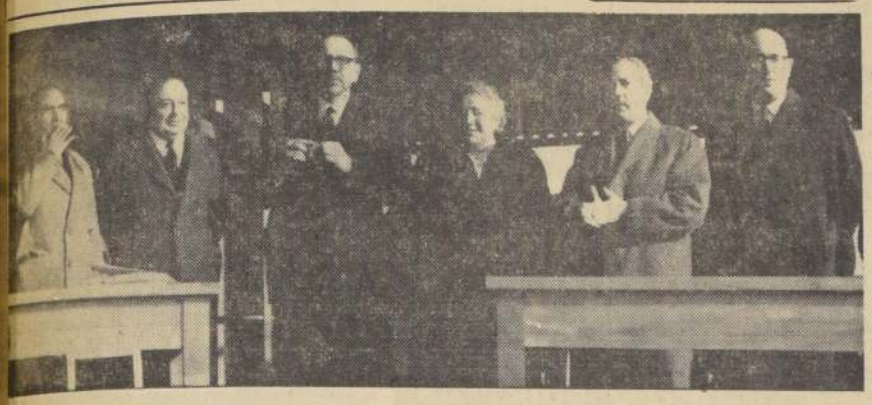

Un local construido en 43 días, con capacidad para 900 alumnos, inauguraron ayer los Ministros de Interior, Sótero del Río, y de Educación, Patricio Barros. El edificio, que posteriormente formará parte de un grupo escolar, está en la Población San Joaquín e integra un Plan Periférico de Construcciones escolares. En el grabado, en la ceremonia inaugural, de izquierda a derecha, Luis Moll Briones, Director de Educación Primaria y Normal; Sergio Undurraga Ossa, gerente de la Sociedad Constructora; el Ministro del Interior; Luisa Durán Fernández, directora de la Escuela; Raúl Bonnefoy, jefe de locales del Ministerio de Educación, y el Ministro Barros Alemparte.

Escuela que nació en choza tiene ahora moderno local

Con asistencia de los Ministros de Interior y Educación, Sótero del Río y Patricio Barros, el gerente de la Sociedad Constructora de Establecimientos Educacionales, Sergio Undurraga, y autoridades educacionales, se inauguró en la población San Joaquín, ayer a las 11 horas, el primer pabellón de un moderno Grupo Escolar. La construcción, que está contemplada en un Plan Periférico de 20 escuelas, tiene capacidad para 300 alumnos, lo que en tres turnos, dará una matrícula de 900 escolares.

El pabellón reemplaza a una vieja escuela que funcionaba en una mejora. El local fue destruido la semana pasada y desde hoy los niños de San

(PASA A LA PAGINA 3)

PRESIDENTE JOHN F. KENNEDY

EMBAJADOR CHARLES W. COLE

Un lazo de fraternidad une a Chile y EE.UU. expresa Embajador Ch. W. Cole

Los Estados Unidos de Norteamérica celebran hoy el 186.o aniversario de su Independencia, festividad a la que une nuestro país, que, a través de más de siglo y medio, mantiene cordiales relaciones con esa gran nación. Con este motivo, el Embajador de Chile en Washington, Walter Müller, hará llegar al Presidente Kennedy y al Secretario de Estado, Dean Rusk, los saludos oficiales de nuestro Gobierno. En Santiago, el Departamento del Ceremonial expresará los saludos oficiales al Embajador de los Estados Unidos ante la Moneda, Charles W. Cole, y esposa.

Además de otros actos conmemorativos, en los que participarán las organizaciones sociales, culturales y educacionales, y de programas radioteleféricos alusivos al Día de la Independencia Norteamericana, el Embajador y señora Katherine B. Salmon Cole ofrecerán esta tarde una recepción a las autoridades, Cuerpo Diplomático y comunidad norteamericana residente.

MENSAJE DEL EMBAJADOR

Con motivo del aniversario de la Independencia de los Estados Unidos, el Embajador, Charles W. Cole, formuló la siguiente declaración:

"En este día, en que se conmemora el nacimiento de la Independencia en mi país, rindamos también un homenaje al espíritu de libertad que prevalece en Chile.

"Por nuestra profunda y firme convicción de que la dignidad del hombre debe ser ganado por sobre todo, un lazo de fraternidad ha unido estos dos países desde hace más de un siglo y medio.

"Al reconocer en este día la tradición de independencia que compartimos, debemos advertir que la libertad, que preciamos más que la vida misma, se encuentra amenazada hoy como jamás antes. Existen poderosos grupos que lo prometen todo, pero que sólo dan esclavitud. Y debemos rechazar ahora esas promesas, como las habrían rechazado ayer Bernardo O'Higgins, George Washington, Simón Bolívar, Thomas Jefferson y los otros que nos dieron la libertad que tanto estimamos.

"Las Américas se hallan ante una "Nueva Frontera". El Presidente Kennedy llevó a los Estados Unidos a través de esta "Nueva Frontera" al decir al pueblo norteamericano: "No preguntéis qué puede hacer nuestro país por vosotros; preguntad qué podéis hacer vosotros por vuestro país".

"La amplia aceptación del plan cooperativo "Alianza para el Progreso" es manifestación tangible de los deseos de este hemisferio de alcanzar las grandes oportunidades de realización que esperan en la "Nueva Frontera". Sólo puede tener éxito merced a una firme voluntad de trabajar, de cooperar, de sacrificar.

"Los frutos de la Alianza están en la plena realización de las potencialidades inherentes a los vastos recursos humanos y naturales que ha dado Dios a las Américas.

"Si estos frutos han de ser cosechados, y confío en que lo serán, sólo podrán hacerlo hombres libres empeñados en trabajar libremente para mantener la libertad tradicional por la que han luchado chilenos y norteamericanos."

Jacqueline con niños de México

CIUDAD DE MEXICO.- La señora Jacqueline Kennedy distribuye regalos y visita niños en el Instituto para la Proteccion de Niños, en la Ciudad de México, en el viaje en que acompañó a su marido a la República de México.

Corea acredita Embajador en Chile

EL PRIMER REPRESENTANTE diplomático de Corea ante la Moneda, Kwon Chung, entregó ayer al Presidente de la República las cartas autógrafas que lo acreditan como Embajador de su país en Chile. La ceremonia se realizó a las 12.15 horas en el Salón Rojo de la Moneda, donde el Primer Mandatario recibió al diplomático coreano acompañado del Ministro de Relaciones Exteriores, Carlos Martínez Sotomayor, y del Jefe del Ceremonial, Domingo Amunátegui. La Guardia de Palacio rindió honores a la llegada y salida del Embajador Chung.

HOY VOTA LA CAMARA LA REFORMA AGRARIA

En sesiones especiales a iniciarse a las 11 horas de hoy, la Cámara de Diputados discutirá, en general, el proyecto de Ley Normativa destinada a realizar la Reforma Agraria en Chile.

Este proyecto no tendrá segundo informe y será votado, artículo por artículo, no antes de las 22 horas de esta noche. La urgencia que el Ejecutivo había hecho presente para su despacho, vence a las 24 horas de mañana. En consecuencia, si esta noche no alcanzaran a ser votados todos los artículos del proyecto, la votación se completará mañana jueves.

Informante del proyecto, a nombre de las Comisiones de Agricultura y de Hacienda, será el diputado radical Julio Segúlveda Rondanelli. En el debate también intervendrán representantes de todos los partidos, y los Ministros Orlando Sandoval, de Agricultura; Julio Philippi, de Tierras y Colonización, y Enrique Ortúzar Escobar, de Justicia.

CORPORACION DE LA REFORMA AGRARIA.— El proyecto de Ley Normativa acondiciona los actuales organismos estatales a fin de llevar a cabo la Reforma Agraria en el país, con un sentido técnico moderno, que asegure su funcionamiento y progresivo desarrollo. Al efecto, se crean la Corporación de la Reforma Agraria y el Instituto de Desarrollo Agropecuario, mediante la transformación de la Caja de Colonización Agrícola y del Consejo de Fomento e Investigaciones Agrícolas. Además, se crean el Consejo Superior de Fomento Agropecuario e Indal-

(PASA A LA PAGINA 5)

Credenciales de Embajador turco

EN UNA CEREMONIA realizada a las 11.45 horas, en el Salón Rojo de la Moneda, presentó sus credenciales al Presidente de la República el nuevo Embajador de Turquía en Chile, Cervet Dulger. Llegó a Palacio acompañado del Subjefe del Ceremonial de la Cancillería, Eduardo Cisternas; del Edecán Militar del Presidente Alessandri, Comandante Ramón Valdés, y funcionarios de su misión diplomática.

CANDIDATOS PERUANOS BUSCAN UN "GOBIERNO DE UNIDAD NACIONAL"

LIMA, 3 (UPI) — (Por Alberto J. Schazin) — Los tres principales candidatos presidenciales continuaron hasta horas de la madrugada los contactos en el más alto nivel, en busca —según fórmulas que no trascendieron— de un entendimiento que permita superar la crisis política que atraviesa el país.

Fernando Belaúnde Terry, candidato del Partido Acción Popular, y Víctor Haya de la Torre, del Partido Aprista, volvieron a reunirse anoche más de dos horas, conferenciando luego el candidato aprista Haya de la Torre con Manuel Odría, candidato del Movimiento Nacional Odrista.

El Presidente de la República, Manuel Prado, aparentemente desempeña un papel importante en estas gestiones, puesto que los candidatos también conversaron con él.

Los observadores estiman que el escollo principal de cualquier arreglo radica en la elección del futuro Presidente. Uno o dos de los postulantes deberían renunciar a sus aspiraciones para permitir la elección del tercero.

Según cómputos oficiales, Haya de la Torre venció por una ventaja de 14.000 votos sobre Belaúnde, quedando Odría en tercer lugar. Pero como el candidato aprista no obtuvo el 33,33 por ciento de los votos emitidos, será el Congreso quien escogerá entre los tres. Esta posición es fuertemente defendida por Odría, que de esa manera tendría posibilidades de llegar nuevamente al Palacio de Gobierno.

Después de su entrevista con Belaúnde Terry y Odría, Haya de la Torre decidió convocar para mañana a una reunión extraordinaria de dirigentes del Apra. Se exhortó a los líderes que están en el interior del país a que regresen por avión a la capital. No se dio a conocer el temario de la reunión, pero se tiene entendido que se tratarán los últimos contactos políticos.

Acción Popular, el partido de Belaúnde, sigue insistiendo en que Haya de la Torre ganó en los departamentos del norte, gracias a maniobras fraudulentas toleradas por el Gobierno. Confía en que ga-

(PASA A LA PAGINA 5)

Listo el proyecto que crea la Asignación de Riesgo

El Subsecretario del Interior, señor Jaime Silva, informó que entregó al Ministro Dr. Sótero del Río, un proyecto de ley que se encuentra listo para su envío al Congreso. Mediante él se da nueva estructura al Servicio de Investigaciones y se establece, entre otras materias, una asignación de riesgo policial para los funcionarios de la institución suprimiendo, al mismo tiempo el pago de horas extraordinarias porque su control no es posible.

GENERAL DE GAULLE:

ARGELIA, ESTADO INDEPENDIENTE

ARGEL, 3. — (UPI). — Argelia asumió hoy oficialmente su Independencia, a las 10.38 de la mañana, poniendo fin a 132 años de dominio francés, con frecuencia acompañado de sangrientos incidentes.

Lágrimas de alegría de una nación libre, creada oficialmente por la proclama del Presidente Charles de Gaulle, dispersaron la amargura de casi ocho años de guerra civil, al tiempo que el Gobierno Provisional en el destierro regresaba triunfalmente al territorio.

Los funcionarios argelinos

(PASA A LA PAGINA 3)

AYER, HOY y MAÑANA

Aniversario del arma submarinista

Cuarenta y cinco años de existencia cumple hoy en la Armada Nacional el arma de submarinos. En la actualidad, nuestro país cuenta con dos submarinos, el "Simpson" y el "Thomson", comandados por los capitanes de fragata Antonio Costa y Sergio Barros, respectivamente. Los submarinos fueron construídos en Estados Unidos, en 1944, y participaron en acciones de guerra. Posteriormente, en virtud del Pacto de Ayuda Mutua, fueron cedidos a la Armada Nacional.

Pavimentación en el Norte Chico

Trabajos de pavimentación de aceras y calzadas por un total de 17 mil 726 metros cuadrados, con un costo de E° 87.768, realizará la Dirección de Pavimentación, en las comunas de Copiapó, Huasco y Lautaro.

Desarrollo económico en la zona norte

El funcionamiento de los Comités provinciales de Desarrollo Económico en Atacama, Antofagasta y Tarapacá, será observado por una misión de expertos del Comité de Programación Económica y Reconstrucción, que en la mañana de ayer se dirigió a la zona norte, por vía aérea.

Entrega de títulos de dominio en el sur

Con el objeto de acelerar la entrega de títulos de dominio en la zona austral del país, viajaron ayer los inspectores visitadores del Ministerio de Tierras, Adolfo Rojas y Gustavo Vilches. Visitarán las oficinas provinciales de dicho Ministerio en Temuco, Valdivia, Osorno, Puerto Montt y Castro.

Homenaje radial al aniversario de USA

Por las ondas de la Radio Universidad Técnica del Estado, CB 120, se rendirá hoy un homenaje a los Estados Unidos de Norteamérica, con motivo de cumplirse un nuevo aniversario de su Independencia.

El acto ha sido organizado por la Sociedad Panamericana de Chile y se efectuará a las 15 horas.

Entrega de premios en la U. Católica

A mediodía tendrá lugar hoy, en el Salón de Honor de la Universidad Católica, la ceremonia de entrega de premios a los alumnos de la Escuela de Derecho de la Facultad de Ciencias Jurídicas, Políticas y Sociales. Las distinciones serán otorgadas a los alumnos Luis Oscar Herrera Larrain, Mario Bustos Donoso, Raúl Domínguez y Luz María Desteffino.

Reunión del Club de Seguridad en el Tránsito

A las 21 horas se reúne hoy, en el Club de Carabineros, Dieciocho N.o 208, el Club de Seguridad en el Tránsito de Chile, que preside Manuel Barahona Vargas. En esta oportunidad se incorporará a las actividades del Club, el nuevo Cóndor Raúl Muñoz, ingeniero químico. El Director de Obras de la Municipalidad de Santiago, Alfredo Johnson, dará cuenta de las obras que se realizan en la comuna y que afectan a caminos y calles.

Canciller de Venezuela agradeció las atenciones recibidas en Chile

Texto de una comunicación enviada al Jefe del Estado

El Canciller de Venezuela, Marcos Falcón Briceño, que tiempo atrás visitara el país, dirigió al Jefe del Estado la siguiente comunicación, agradeciéndole las atenciones recibidas durante su estada en Chile:

"Caracas, 18 de junio de 1962.— Excelentísimo señor Presidente: Tengo a honra dirigirme a Vuestra Excelencia para reiterarle la profunda gratitud del Gobierno y pueblo de Venezuela por la manera cordial y amistosa en que fui recibido en la ciudad de Santiago.

No es, desde luego, extraño este recibimiento en un país que ha hecho de la hospitalidad para los venezolanos una costumbre, un hogar generoso, una virtud permanente, unidos a la historia y al recuerdo glorioso de nuestros libertadores.

En nombre de las personas que integraron la comitiva de mi viaje a vuestro ilustre país, y en el mío propio, quiero expresaros igualmente nuestro más sincero agradecimiento por las innumerables manifestaciones de fraternal y cálido afecto de que fuimos objeto durante nuestra visita a Chile, así como también por los importantes y cordiales contactos que tuvimos el honor de efectuar con el señor Canciller Carlos Martínez Sotomayor, con las altas personalidades del Gobierno de Vuestra Excelencia, y por la eficiente y amable atención del Protocolo chileno hacia nosotros.

Válgome de esta grata oportunidad para renovar a Vuestra Excelencia las seguridades de mi más alta consideración. **Marcos Falcón Briceño**, Ministro de Relaciones Exteriores de Venezuela".

Corea del Sur quiere la paz, pero repelerá toda agresión

Declaraciones formuló ayer el Embajador de Corea ante la Moneda

"Corea del Sur, floreciente Estado democrático, con una población superior a los 25 millones de habitantes y un alto standard medio de vida, no provocará la guerra, pero está lista para repeler cualquier ataque que le lancen los países totalitarios que la cercan", declaró en animada conferencia de prensa el Embajador de Corea para los Estados Unidos, el Brasil y Chile, señor Kwon Chung.

INDUSTRIALIZACION

Contestando a otra pregunta, el diplomático coreano afirmó: "Mi país está en un alto grado de industrialización. Grandes centrales hidroeléctricas, enorme desarrollo de la industria textil, plantas elaboradoras de cemento y de papel, gigantescas usinas, son algunos de los campos hacia los cuales se orienta la actividad productora del pueblo coreano, el cual tiene verdadero interés en llegar a acuerdos de intercambio económico y cultural con el Gobierno y el pueblo de Chile".

Después de asegurar que en Corea del Sur, Chile es muy conocido por sus tradiciones democráticas, por su desarrollo intelectual y por haber sido el primer país sudamericano que la reconoció en 1949, dijo que estaba muy satisfecho de haber podido presentar sus credenciales al Presidente Alessandri, gran estadista y demócrata, agregando que esperaba que pronto llegue a Santiago la primera misión comercial coreana, que estudiará todas las posibilidades de un mayor intercambio.

Diez chilenos embarcaron en avión cubano a La Habana

Diez chilenos embarcaron en un avión cubano que salía esta madrugada con destino a La Habana. El cuadrimotor, un Bristol Britannia, aterrizó en Los Cerrillos a las 14.45 horas de ayer, y su vuelo estaba anunciado para la una de la madrugada.

El Bristol, con 14 tripulantes, a cargo del comandante Arturo Macías, llegó desde Arica, donde embarcaron 32 estudiantes bolivianos que viajan a La Habana "becados" por el régimen de Fidel Castro.

Aquí en Santiago desembarcaron del avión ocho personas. Son ellas Stéfano Romano Dipaolo, italiano; Alejandro Apolonio Coritti Leiva, paraguayo; Aurelio Therán Dolls, peruano; Moisés Lorca Epstein y Adolfo Pascall Rovira, uruguayos, y los cubanos Ramón Pérez Alvarez, Eusebio González Martínez y Tania Díaz Castro.

Los 32 estudiantes bolivianos permanecieron en el recinto de Los Cerrillos desde la llegada hasta el zarpe del avión. Algunos de ellos dijeron que viajan becados a La Habana, para continuar estudios de mecánica, ingeniería y medicina. La mayoría tiene 22 años de edad. Son hijos de mineros, y viajaron hacia Arica por vía terrestre para embarcar en el Bristol Britannia en el aeropuerto de Chacalluta. Otros 50 estudiantes bolivianos esperan en La Paz para viajar también a Cuba.

Aquí en Santiago embarcaron César Gómez, Juan Sáinz, Julio Tessori, María Luisa Lagarrigue, Fernando Meza, Carlos Lazo, Gonzalo Piwonka, Nancy Nival Domínguez, Guido Agnellini y Gloria Valenzuela.

El avión fue atendido por la firma Santiago Dispatch Service, y respecto a otros datos de los viajeros, respondieron los encargados: "Solamente sabemos que son passjeros".

El Bristol Britannia tenía anunciada la partida para las 22 horas, pero a último momento se comunicó que la había postergado para la una de la madrugada de hoy.

Becas para alumnas extranjeras de la Escuela de Dietistas

El Consejo del Servicio Nacional de Salud fijó en 28.78 escudos el monto de las becas para alumnas extranjeras de la Escuela de Dietistas del SNS.

En el acuerdo se establece que para el presente año, se otorgarán las siguientes becas por el monto indicado:

Cinco becas para alumnas del tercer año, y dos becas para alumnas del segundo año.

SE GRATIFICARA A QUIEN DEVUELVA UN BOLSON EXTRAVIADO

Se gratificará a quien devuelva un bolsón de cuero color café que contiene documentos de interés solamente para su dueña, que quedó olvidado en un microbús N.o 26 del recorrido Pila-Cementerio, el día 2 de julio en curso. Se ruega devolverlo en la calle Inglaterra 1480.

Distinción a militar ecuatoriano

El Comandante en Jefe de la FACH, General del Aire Eduardo Iensen Franke, hizo entrega en sencilla ceremonia, al Agregado Aeronáutico ecuatoriano, coronel Marcos Gándara, de la insignia y diploma de miembro honoris causa de nuestra Fuerza Aérea. Esta distinción le fue otorgada en reconocimiento a la vasta labor que el señor Gándara desarrolló en nuestro país. EN EL GRABADO, el General Iensen (el segundo de la izquierda), hace entrega de la distinción al Coronel Gándara (al centro). Observa el Jefe del Estado Mayor de la FACH, General Máximo Errázuriz Ward (a la derecha).

SEÑALA EL CONSEJO UNIVERSITARIO:

La evaluación del rendimiento secundario a través del Bachillerato descansa en fundamentos jurídicos

Declaración oficial del Consejo Universitario enviada a la Comisión de Educación de la Cámara de Diputados

El Consejo Universitario envió ayer la siguiente declaración oficial al presidente de la Comisión de Educación de la Cámara de Diputados en relación al Bachillerato:

"Señor presidente: en respuesta a una consulta formulada verbalmente al Consejo Universitario por la Honorable Comisión de Educación de la Cámara de Diputados a través del Decano de la Facultad de Filosofía y Educación, sobre los proyectos de ley que persiguen la supresión del grado de Bachiller en Humanidades de la Universidad de Chile, tenemos el honor de comunicar a US. que el Consejo Universitario ha celebrado varias sesiones especiales para estudiar este delicado problema y después de escuchar las opiniones documentadas de la totalidad de sus miembros, ha acordado transmitir a la Honorable Comisión las siguientes ideas fundamentales:

1) El Consejo Universitario estima que el movimiento de opinión surgido en los últimos tiempos en favor de la supresión del Bachillerato deriva, por una parte, de la natural alarma que ha producido en vastas esferas sociales el alto porcentaje de reprobados en la primera opción de esa prueba y, por otra, del interés que anima a determinados sectores por ver desaparecer la única forma oficial de fiscalización y evaluación de la enseñanza secundaria, de alcance nacional, hoy subsistente en el país. Comprende, por lo tanto, que se exagera la importancia de ese elevado margen de fracasos y el valor relativo que el Bachillerato corresponde dentro de los factores que condicionan el sistema de la educación nacional, y concuerda con la Facultad de Filosofía y Educación en que con ellos se descuidan problemas de mucho mayor entidad que —del modo señalado por ella en el segundo acápite de su informe, ya de conocimiento público— gravitan en efectos ruinosos sobre el proceso educativo chileno.

2) Es formalmente cierto que en nuestra organización educacional la Licencia Secundaria constituye el punto natural de término de la enseñanza media y que el grado académico de Bachiller en Humanidades que otorga la Universidad de Chile por intermedio de su Facultad de Filosofía y Educación, tal como fue establecido por el Estatuto Orgánico de la Enseñanzas Universitaria de 1931 es, en cambio, requisito para el ingreso a los establecimientos de enseñanza superior. Pero no es menos cierto que una práctica casi centenaria ha permitido que, por medio del bachillerato, el Estado chileno haya podido evaluar, a través de un sistema nacional de pruebas, exhibiendo los rendimientos generales de los planteles de enseñanza, no sólo en relación con el ingreso a los institutos de educación superior, sino también en los que toca a la formación cultural de los educandos.

Clara demostración de este aserto son los valores que leyes y reglamentos han solido asignar al bachillerato como requisito de ingreso a servicios públicos y el reconocimiento que con idénticos fines en él hacen de esos mismos valores, cada vez con mayor frecuencia y generalidad, las empresas y actividades privadas. Ello se debe, sin duda a que el grado de Bachiller en Humanidades acredita evidentemente una mayor preparación de los jóvenes acuilatada por examinadores universitarios que actúan bajo la dirección de autoridades académicas que, sobre todo en los últimos años, han conseguido que los exámenes de bachillerato reúnan efectivamente, a lo largo del país, carácteres de objetividad, idoneidad técnica e imparcialidad que nadie podría honradamente desconocer.

La función de ponderar el rendimiento de la enseñanza media chilena que el Consejo Universitario reconoce al examen de bachillerato reposa en claros fundamentos jurídicos. En efecto, si bien es verdad que al fijarse en 1927 la dependencia de los liceos chilenos en la Dirección General de Educación Secundaria, dejó la Universidad de Chile de ejercer tuición directa sobre ellos, no debe olvidarse que el Estatuto de la Enseñanza Superior, que es ley de la República vigente desde 1931, requirió en el artículo 43 inciso 2.o la posesión del grado de Bachiller en Humanidades como exigencia sine qua non para incorporarse a las Escuelas Universitarias y obtener los grados y títulos que la Universidad confiere, y dijo, en el artículo 75, que la disposición del artículo 43 inciso 2.o "se aplicará a los alumnos que ingresen a las Universidades con posterioridad al 31 de diciembre de 1931". Esta disposición general, es por consiguiente, aplicable a las Universidades particulares que otorguen grados y títulos de los que confiere la Universidad de Chile, según establece el artículo 64 del mismo Estatuto, y en virtud, las Universidades particulares no pueden ni deben admitir alumnos que, sin hallarse en posesión del grado de Bachiller en Humanidades otorgado por la Universidad de Chile, hayan de seguir estudios que conduzcan a la obtención de los grados y títulos que ésta confiere.

Nótese que estos preceptos cobraron vigencia sólo cuatro años después de haberse transferido la tuición directa de los liceos a la Dirección General de Educación Secundaria, y adviértase que han subsistido por no haber sido derogados en manera alguna, no obstante las sucesivas leyes que han ido otorgando libertad cada vez mayor en la concesión de grados y títulos a las Universidades particulares reconocidas por el Estado.

La función de la Universidad es, pues, en este aspecto, de verdadera colaboración a la labor que compete al Ministerio de Educación en el proceso de reorientación permanente de la enseñanza media, en sus diferentes ramas y sectores, propendiendo con ello a afirmar esta mínima unidad indispensable sin la cual la educación nacional se desarticularía en múltiples direcciones discordantes, con heterogéneos niveles de exigencias.

No vale, en consecuencia, censurar a la Universidad de Chile por arrogarse una función que no le incumbiría, desde que no ha sido ella, sino la ley, quien la ha puesto en sus manos en obediencia a una tradición respetable, ni vale detenerse, frente a la proyección nacional del examen de bachillerato, en consideraciones formales acerca de la pregendida improcedencia de conceder un grado académico por estudios que en esta Corporación no se imparten.

3) Tanto los honorables señores parlamentarios como los miembros de la Universidad y los representantes de la enseñanza pública y privada, como los propios personeros de los padres de familia y de los estudiantes, tienen cumplida conciencia de que —aún prescindiendo de las consideraciones anteriores— las Universidades deberán aplicar siempre algún sistema de exámenes de admisión, no sólo por la limitada capacidad de sus planteles, sino principalmente por razones teóricas universalmente observadas por los institutos de enseñanza superior más acreditados del mundo.

En consecuencia, no se divisa de qué modo la expansión de la educación universitaria, y, por lo mismo, el ingreso de un mayor número de estudiantes a ella, pudieran ser mejor servidos con la supresión del bachillerato o con su reemplazo por otro régimen de pruebas, que debería ser también general y obligatorio.

La Universidad de Chile está siempre atenta, no sólo al permanente perfeccionamiento técnico del examen de bachillerato, que es aún susceptible de importantes mejoras, sino también a la necesidad de expandir la educación superior por nuevos cauces y hacia nuevas perspectivas profesionales de nivel medio, que el desarrollo económico y social del país reclama con urgencia cada vez más apremiante. Cuanto se haga en tal sentido, sea acelerando la creación y multiplicación de Colegios Universitarios Regionales, que la Universidad de Chile ha promovido con el aplauso y ayuda de todos los sectores, sea instituyendo nuevas carreras o diversificando algunas de las ya existentes hacia otros grados de exigencias, será, a juicio del Consejo Universitario, tarea infinitamente más útil y provechosa que la supresión por ley del Bachillerato, iniciativa a la cual el Consejo Universitario se opone decididamente, sobre el fundamento de las razones que se han expresado.

Junto con ponerse a las órdenes de US. para absolver cualquiera consulta que la Honorable Comisión tuviere a bien formular a la Universidad de Chile, saludan atentamente a Uds.— **Alfonso Leteller Llona**, vicerrector; **Alvaro Bunster**, secretario General."

Felicitaciones de S. E. por la independencia de Argelia

El Presidente Alessandri envió ayer cables de felicitación y saludo al Jefe del Ejecutivo Provisorio de Argelia, por el paso dado por ese país para consagrar su Independencia definitiva, y al Presidente de Francia, General Charles de Gaulle, por el éxito logrado por el acto plebiscitario que facilitó la expresión de los sentidos anhelos del pueblo argelino.

Expresan sus comunicaciones:

"Excelentísimo señor
Jefe del Ejecutivo Provisorio
del Estado Argelino.

Sírvase V. E. aceptar el testimonio de mi más íntima complacencia por el trascendental paso dado por Argelia que, al consagrar su independencia, adquiere la plenitud soberana para buscar los grandes y merecidos destinos a que está llamada en el concierto de los países libres del mundo.

Reciba por ello mis felicitaciones y los mejores votos del Gobierno y pueblo chilenos por la prosperidad de la nación argelina.

Jorge Alessandri Rodríguez, Presidente de la República de Chile."

Texto de cablegrama enviado al Presidente de la República de Francia:

"Excelentísimo señor
Charles de Gaulle,
Presidente de Francia.

Proclamación Independencia Argel, a raíz amplio acto plebiscitario constituye una nueva evidencia espíritu progresista que na caracterizado siempre a Francia y es la mejor compensación a la noble y tenaz preocupación de V. E. que, fiel a la limpida tradición libertaria de su país, no escatimó esfuerzos para facilitar expresión anhelos del pueblo argelino.

Reciba por ello a nombre del Gobierno y pueblo de Chile, las más sentidas felicitaciones y los mejores augurios por la prosperidad de Francia y la ventura personal de V. E.— **Jorge Alessandri Rodríguez**, Presidente de la República de Chile."

CANDIDATOS... (De la 1a. Pág.)

nará la batalla cuando el Jurado Nacional de Elecciones considere las impugnaciones y en que logrará —apoyado en pruebas que aportaría el Ejército— la anulación parcial de los comicios.

Tal situación se evitaría si los dirigentes políticos llegan a algún acuerdo. Las conversaciones celebradas hasta ahora fueron calificadas por los observadores como "cautelosos contactos preliminares".

La necesidad de lograr un Gobierno de unidad nacional es objetivo de los tres grupos políticos principales. El hecho de que ninguno de ellos cuenta con mayoría suficiente en el Parlamento obligará a la realización de combinaciones para mantener a un Gobierno estable.

En actitud que algunos observadores interpretan como "enfriamiento de relaciones" entre el aprismo y el odriísmo, el representante de Odría ante el Jurado Nacional de Elecciones presentó recurso oponiéndose a la teoría del Apra, en el sentido de que sus dos Vicepresidentes —Manuel Seoane y Alberto Arca Parró— están virtualmente electos, pues ambos lograron el 33,33 por ciento de los votos.

Eº 3 millones para obras de arquitectura en el país

Nuevos fondos por un total de Eº 2.950.778 fueron puestos a disposición de la Dirección de Arquitectura del Ministerio de Obras Públicas, para continuar con el desarrollo de sus programas de construcción en todo el país.

El Subsecretario, Guillermo Ríos Mackenna, informó que el decreto que ordena a la Tesorería Provincial de Santiago la entrega de los fondos, fue firmado ayer por el Presidente de la República.

De esta cantidad, 1.982.500 escudos serán destinados a la continuación de ampliaciones de obras en ejecución e iniciación de edificios para el funcionamiento de los servicios públicos. Con este mismo presupuesto se atenderá la reconstrucción de diversos edificios de Calama.

El saldo de 992.500 escudos se invertirá en la reconstrucción de edificios escolares y públicos en la zona sur.

EN LA MONEDA:

QUEDARON REDISTRIBUIDOS LOS CANALES DE RA

El decreto que aplica el reglamento sobre radiofrecuencias, fue firmado ayer por el Presidente de la República

Por decreto firmado ayer por el Presidente de la República se redistribuyeron los canales de radios en todo el país, de acuerdo al reglamento sobre radiofrecuencia dictado recientemente. Al informar al respecto, el Subsecretario de Interior, Jaime Silva, señaló que las disposiciones del decreto alcanzan a más o menos 80 emisoras, quedando al margen de ellas las grandes emisoras y aquellas cuya concesión termina en el presente año o durante 1963.

Designación de nuevo Superintendente de Sociedades Anónimas

En la Secretaría General de Gobierno se informó que sería designado Superintendente de Sociedades Anónimas, don Mario Lizana, en reemplazo de don Julio Chaná, quien se acogió a jubilación.

Plan de Fomento Ganadero trató sesión de COPERE

Un plan de fomento ganadero destinado a superar los actuales déficits, consideró el Comité de Programación Económica y Reconstrucción, COPERE, en la sesión que presidió ayer el Ministro de Economía, Luis Escobar Cerda, en la Sala de Consejo de la Presidencia de la República. El plan pertenece a la Corporación de Fomento y al Ministerio de Agricultura. Se contemplan en él medidas para incrementar la producción de carne, leche, mantequilla, cueros, y otros subproductos. También se trató en la sesión la situación de la industria carbonera, cuyo estudio está encargado a una comisión de Ministros y personeros de la CORFO.

Dr. Sótero del Río presidió reunión de Ministros

Sobre la redacción final del proyecto de facultades administrativas trató la reunión semanal de Ministros, que sesionó bajo la presidencia del titular de Interior, Dr. Sótero del Río. Se consideraron, además, otras materias de orden administrativo.

Nuevo Encargado de Negocios de Cuba

Para presentar a su sucesor José Barrial, visitó ayer al Ministro de Relaciones Exteriores, Carlos Martínez Sotomayor, el Encargado de Negocios de Cuba, Roberto Lassale. Lassale regresará a su país por término de su misión en Chile.

Obsequio de obra histórica de Venezuela al Canciller

El Embajador de Venezuela, señor Wolfgang Larrazábal, visitó al Ministro de Relaciones Exteriores para hacerle entrega de una colección de 15 volúmenes, titulada "Pensamiento Político Venezolano Durante el Siglo XIX"; obra editada con motivo del Sesquicentenario de la Independencia de ese país.

A Hacienda proyecto de Investigaciones

El Ministerio del Interior envió a la Secretaría de Hacienda el proyecto que amplía la planta del personal de Investigaciones. La iniciativa comprende otras disposiciones referentes al personal, entre ellas, el aumento de la asignación de riesgo policial. El proyecto debe llevar la firma del Ministro de Hacienda, que representa gastos para el Fisco.

Mensaje sobre construcciones para Correos

Fue enviado al Congreso el Mensaje del Ejecutivo sobre adquisiciones y construcciones de parte o edificios destinados al funcionamiento de Correos y Telégrafos; construcciones a que se dará la aplicación de propuestas públicas, y que serán ejecutadas por el Ministerio de Interior.

En Santiago Embajador Marcelo Ruiz Sol

Por asuntos particulares viajó a Chile el Embajador en Brasil, Marcelo Ruiz Solar. Viene para cumplir los funerales de su hermano político, fallecido en Santiago. La extinta era funcionario de la Cancillería, René Concha.

Canciller concurrió a Exposición de Libro Francés

El Ministro de Relaciones Exteriores concurrió la tarde de ayer a la inauguración de la Exposición del Libro Científico y Técnico Francés. La muestra se inhibe en la Universidad de Chile.

OBRAS PUBLICAS

PAVIMENTACION EN VALPARAISO.— El Alcalde de Valparaíso, Guillermo Winter, se entrevistó ayer a mediodía con el Director de Pavimentación Urbana, Guillermo Geisse, para analizar los problemas más urgentes de pavimentación en el vecino puerto. Se trató en especial el problema que afecta al sector de los cerros, que durante el invierno sufre inundaciones al escurrirse el barro desde lo alto. Geisse quedó de considerar un amplio estudio que le hizo entrega el Alcalde Winter, que incluye un detalle de las obras más urgentes que necesita Valparaíso.

JUNTA DE AEROPUERTOS. — Una revisión general de los proyectos y el estudio de los diversos problemas pendientes en la construcción de aeródromos en el país realizó la Junta de Aeropuertos en el Ministerio de Obras. En la reunión participaron los directores de Vialidad, Obras Sanitarias y Arquitectura. Se analizó por separado cada proyecto de aeropuertos entre Arica y Puerto Montt. Se anunció que en reuniones posteriores se estudiarán los proyectos para la zona de Chiloé al sur.

NUEVAS OBRAS.— Las comunas de Copiapó, Huasco y Lautaro serán beneficiadas con la pavimentación de 18.000 metros cuadrados de aceras y calzadas. Según informó la Dirección de Pavimentación Urbana los trabajos tendrán un costo de 88.000 escudos y las propuestas serán abiertas a mediados de mes.

CONTRATAN ESTUDIOS.— Contratos de estudios por un total de 104.000 escudos fueron autorizados en el Ministerio de Obras Públicas, para los planos reguladores de Puerto Montt, Valdivia y Arica.

Asimismo, se aprobaron los estudios definitivos para el trazado del camino de Chillán a Colhueco; Chillán—Cato—Nahueltoro y Chillán—Las Termas.

AMPLIACION DE OBRAS. — Nuevas obras por valor de 646.000 escudos serán incluídas en los contratos celebrados para el alcantarillado de Santiago, sector Lo Valledor; pavimentación del recinto portuario de Talcahuano; estadio fiscal de Copiapó, y de diversos contratos camineros en el norte y sur del país.

Cantando celebran anivers

Con un ciclo de conciertos celebra en esta semana su aniversario el Coro de la Universidad Técnica del Estado, que dirige Mario Baeza. Hoy, a las 19.30 horas, en el Teatro Lex una serie de interpretaciones folklóricas. En esta ocasión se presentarán además, el Coro del Instituto de Educación Física, el Grupo Instrumental Yugoslavo, el Cuncumén y el Conjunto Los de Ramón. Las entradas pueden adquirirse en la Federación de Coros, Compañía 1[illegible] horas adelante.

LA ACTIVIDAD ECONOMICA:

PLAN PARA EL FOMENTO PES DEL SUR DEL PAIS APLICARA C

Así como la Corporación de Fomento de la Producción tiene en plena realización un gran plan de fomento del pescado, harina y aceite de pescado en todo el país, cuyos frutos ya se han visto en el transcurso del presente año, este organismo piensa efectuar un estudio industrial similar en el sur del país.

Con este objeto, se reunirá el Consejo de la Corporación en el día de hoy, y estudiará un programa de fomento pesquero para esa región, que comprende, entre otras cosas, la formación de cooperativas pesqueras, crédito, compra de barcos e implementos pesqueros y la eventual instalación de industrias pesqueras y conserveras. Este plan se aplicará de Valdivia al sur del país.

Expertos del COPERE al norte

Una misión de expertos del Comité de Programación Económica y Reconstrucción viajó ayer a la zona norte, en gira de inspección por las provincias de Atacama, Antofagasta y Tarapacá.

El grupo lleva la misión de observar el funcionamiento de los Comités de Desarrollo Económico provinciales y informar posteriormente al Comité Central. Además, está integrado por técnicos de la CORFO.

Fijación de cuotas de importación

Mañana viajará a Antofagasta el Director de Industria y Comercio, Bjorn Koch, quien integrará la comisión que fijará el nuevo contingente de importaciones para la Zona Franca Alimenticia, correspondiente al segundo semestre del presente año.

Estos alimentos entran al país liberados de derechos aduaneros y favorece a las provincias de Tarapacá, Antofagasta y [illegible] de Chañaral.

La comisión está [illegible] por el Intendente de Antofagasta, y establece la liberación de cuotas de los siguientes productos: leche en polvo, leche [illegible], harina [illegible] cítricas.

Los acuerdos que se [illegible] tienen que ser [illegible] gencia mediante [illegible] del Ministerio de Hacienda.

Nuevo consejero de la CORFO

Jorge Prieto Leteller ha sido designado Consejero de la Corporación de Fomento, en nombre de los agricultores exportadores. Dicho cargo no había sido llenado hasta el momento, debido a que los agricultores no remitieron la terna respectiva a la CORFO.

Con el nuevo nombramiento 22 los consejeros de la institución. Incluye al presidente y al [illegible] general.

Eº 100.000 para mejorar camino

La Corporación de Fomento tiene proyectado [illegible] cien mil escudos para mejorar el camino que [illegible] Salar Grande y Punta de Lobos; suma que se [illegible] disposición de la Dirección de Vialidad, para [illegible] importante vía de comunicación. El acuerdo [illegible] tomado hoy por el Consejo de la CORFO.

El Banco Central impedirá la obtención ilícita de divisas

El Departamento de Comercio Exterior del Banco Central dirigió una circular a todos los bancos del país, en la cual les da cuenta de nuevas resoluciones adoptadas con el fin de impedir la obtención ilícita de divisas y cuyo texto es el siguiente:

"Señor Gerente:

Considerando que se han comprobado casos de importadores que han presentado conocimientos de embarque por mercaderías que no llegan en definitiva al país, con el fin de obtener por medios ilícitos divisas del mercado libre bancario, el Comité Ejecutivo en sesión N.o 132, celebrada en el día de hoy, acordó que a partir de esta fecha y no obstante haber transcurrido el plazo de 90 días a que se refiere el acuerdo adoptado en sesión N.o 103, para poder dar curso a planillas de cobertura, las empresas bancarias deberán exigir se acompañe copia autorizada de la correspondiente Póliza de Internación y el Comprobante de Ingreso respectivo.

Los documentos referidos, deberán ser enviados al Banco Central de Chile, junto con la planilla de cobertura, al solicitarse su visación".

ESCUELA...

(DE LA PRIMERA PAG)

Joaquín tendrán sus clases en las modernas salas.

El pabellón fue levantado en 43 días. Consta de 6 salas, una biblioteca y una sala para la directora, doña Luisa Durán Fernández. Está hecho, de concreto y metal y

en 1963 integrará el Grupo Escolar definitivo de la Población, que tendrá capacidad para 2.000 alumnos.

PLAN PERIFERICO

El Ministro Barros expresó en el acto inaugural que el Ministro del Interior fue el forjador de este Plan Periférico que beneficiará a los barrios de la capital. El, dijo, impartió instrucciones a mi Secretaría de Estado para que se celebrara este convenio especial entre el Ministerio y la Sociedad Constructora de Establecimientos Educacionales.

—Estoy orgulloso, agregó, de hacer entrega de este local y espero que muy pronto pueda asistir a la inauguración de una nueva escuela.

El coro de la escuela interpretó la Canción Nacional y se izó el Pabellón.

Enseguida hizo uso de la palabra el gerente de la Constructora, Sergio Undurraga, quien destacó los planes de la Sociedad para este año. Posteriormente, las autoridades recorrieron las diversas dependencias del local.

Según informó la Sociedad, cada Grupo Escolar en proyecto costará 200.000 escudos, y el Plan contempla la construcción de 20. Tendrán una capacidad para 15 mil niños, con un costo total de dos millones de escudos. Estas construcciones estarán listas en 1964.

ARGELIA...

(DE LA PRIMERA PAG)

lloraron sin disimulo en el centro administrativo de Rocher Noir, en las afueras de esta capital, al izarse la bandera nacional verde y blanca al tope del mástil, donde instantes antes había flameado la tricolor francesa.

Y 2 ARGELIA

En todas las ciudades del país, musulmanas con el rostro oculto por el tradicional velo lanzaron el grito de alborozo: "Iu... Iu... Iu...", mientras las bocinas de los automóviles repetían el coro "Al—ge—rie Al—ge—rienne".

Europeos y argelinos —que hasta hace poco se perseguían con ensañamiento dejando un saldo diario de cerca de un centenar de muertos y heridos—, bailaron en las calles hermanados por la misma alegría.

El avión a reacción "Caravelle", en que el Primer Ministro Provisional, Youssef Ben Khedda, regresó al país fue recibido por un mar de banderas.

En su comitiva de diez Ministros, sin embargo, había dos ausencias llamativas: las de Mohammed Khider, y Mohammed Ben Bella, ambos sospechados de pretender asumir la dirección de Argelia para conducirla a la izquierda.

En un discurso que pronunció en árabe, Ben Khedda, hizo un llamamiento a la unidad de europeos y musulmanes, para advertir seguidamente que la voluntad popular es "la barrera contra la dictadura militar con que sueñan algunos".

El Jefe del Gobierno Provisional y sus colaboradores se ubicaron en una caravana de 16 automóviles que tardó 80 minutos en abrirse paso a través de los 20 kilómetros que median entre el aeropuerto y la ciudad. Todo el tiempo Ben Khedda permaneció de pie en un "jeep", agradeciendo las manifestaciones de entusiasmo, y mantuvo a su lado a Belkacem Krim, principal arquitecto de los acuerdos sellados con Francia en Evian, el 18 de marzo último, que allanaron el camino hacia la Independencia.

La proclama de De Gaulle, que dio remate formal al prolongado y cruento proceso, fue aprobada en una breve sesión del gabinete francés en París, y transmitida al Alto Comisionado francés, Christián Fouchet, para su entrega al Presidente del órgano Ejecutivo Provisional, Abderrahmane Fares, en Rocher Noir.

Los argelinos, sin embargo iniciaron los festejos al amanecer. Pero mientras se desarrollaban los actos improvisados para saludar alborozadamente a la Independencia, círculos autorizados vinculados a Ben Bella dijeron que la unidad entre los dos grupos en que se ha escindido el Gobierno sólo se logrará después de la futura elección de las autoridades regulares en los próximos comicios.

Versiones no confirmadas dicen que Ben Bella ha partido de Egipto hacia Marnia (Argelia), para visitar a su anciana madre, en tanto que Khider se dirige a Marruecos.

Un vocero del Gobierno Provisional declaró en Túnez, que el grupo encabezado por Ben Khedda entró hoy en Argelia "como cuerpo cuya autoridad no es impugnada por ninguno de los 12 miembros".

Pero pese a las apariencias de ese conflicto interno, Ben Khedda y sus nueve Ministros tuvieron una llegada triunfal. Mientras el vehículo avanzaba penosamente en medio de la multitud, el Primer Ministro, que vestía un traje gris oscuro, se inclinó constantemente para estrechar algunas de las centenares de manos que se le tendían hacia el "jeep", mientras agitaba un ramo de flores que le había entregado Fares en el aeropuerto.

UNA ECONOMIA CADA OFERTA UNA ECONOMIA CADA OFERTA UNA ECONOMIA CADA OFERTA UNA ECONOMIA

CASA García

CONTINUA CON NUEVAS OFERTAS SU ASOMBROSA

Liquidación de invierno

Depto. MODAS

VESTIDOS confeccionados en finas telas de lana, Tweed, crepé, otoman, etc., modelos de actualidad; todas las tallas, al increíble precio de . . . . . E° 19,90 NUNCA VISTO!

MAGNIFICOS abrigos de fina lana, confeccionados en modelo amplio, muy de moda; todas las tallas, c/u. E° 28,50

VESTIDOS y trajes 2 piezas, Jersey de lana; todas las tallas y colores, c/u. . . E° 31,90

MONTGOMERY de franela frisuda, con forros escoceses; todas las tallas, c/u. E° 25,90

FALDAS de fina lana Boucle, diferentes tallas y colores . . . . . E° 12,20

Depto. BLANCO

FUNDAS de tocuyo retorcido, con basta calada, para una plaza . . . . . E° 0,49

CUBRECAMAS de Chenille, tipo americano, en colores unidos, para 1 1/2 plaza E° 9,90

TOALLAS afelpadas, en colores, tamaños 40x80 c/u. E° 0,68

TOALLAS para toilette, afelpadas, en colores, c/u. E° 0,20

PAÑOS para vajilla, listados, en colores, 50x70 c/u. E° 0,32

MANTELES de semihilo, a cuadros de colores . . . .

Tamaño 1,60x2,50 . . . . E° 4,99

" 1,60x2,00 . . . . E° 3,90

" 1,60x1,60 . . . . E° 3,20

SERVILLETAS semihilo, para comida, a cuadros de colores, c/u. . . . . E° 0,22

Depto. ZAPATERIA

ZAPATOS para señora, cuero negro y café; tipos de moda, taco alto, el par . E° 2,49

ZAPATOS p. hombre, horma Italiana, Gum Metal negro y café, el par . . . . . E° 9,95

ZAPATON de niño, plástico negro, el par . . . . . E° 2,35

ZAPATOS para jovencitas, taco Rock, en reno gris-oliva, negro y café, el par . . E° 7,20

Depto. MENAJE

PLATOS hondos, melamina, colores surtidos, c/u. . . . E° 0,95

PLATOS porcelana de Carrascal, filetes colores y oro . . . . E° 0,49

" Entrada . . . . . E° 0,39

" Pan . . . . . E° 0,35

" para frutas al jugo E° 0,32

TAZAS para té, marfil Opal, fina decoración oro, en filigrana y onda de hermosos colores . . . . . E° 0,58

VIRUTILLA fina, paquete gigante, c/u. . . . . E° 0,59

COPAS para vino cristaliz, pie alto, Carolina grande E° 0,30

TENEDORES de alpaca Mademsa, para postre . . . . E° 0,38

JUEGOS copas tallado a mano, modelo Germania, pie cortado, cuatro docenas de copas y un jarro, precio de la fábrica; el juego . . E° 45,80

Dpto. TAPICERIA

ETAMINA para visillos, de gran duración; en blanco y crema, al increíble precio de Mt. . . . . E° 0,43

EXTRAORDINARIO conjunto de tapices, especiales para automóviles, muebles, y cortinajes, fuertemente rebajado para esta liquidación, el Mt. . . . . E° 1,31

Gran surtido de COJINES para adornar muebles, camas, etc. c/u. . . . . E° 2,99

CUBRECAMAS de cretona lavable, con preciosos diseños. 1 1/2 plaza a . . . . E° 7,15

OFERTA extraordinaria saldo de tapices, cretonas y velos de 1 Mt. hasta 5 Mts., a elegir, con 20% descuento . . . . . .

CATRES

SOMIER tejido reforzado, con madera muy seleccionada. 1 1/2 plaza . . . . . E° 8,15

1 plaza . . . . . E° 7,70

COLCHON de algodón gris, especial, confeccionado en fino coty listado. 1 plaza E° 13,98

TELA confeccionada en coty listado; lista para llenar. 1 1/2 plaza . . . . . E° 8,35

1 plaza . . . . . E° 7,95

ALMOHADA en lanilla de color, fabricada en brin. 1 plaza . . . . . E° 2,10

y... no olvide que EL 31 DE AGOSTO pueden ser suyos los $ 2.500.000 del "Pozo de la Suerte".

CASA García

alameda esq. avenida españa

CADA SECCION-UNA TIENDA • CADA ARTICULO-UNA OCASION

Compre con tranquilidad. Estacione cómodamente su automóvil frente a nuestra casa.

LA NACION Empresa Periodística "LA NACION", fundada el 14 de enero de 1917. — AGUSTINAS 1269. — TELEFONO 82222. — CASILLA 81-D.
PRESIDENTE DEL CONSEJO: Fernando Claro Salas. — DIRECTOR: Osvaldo Sagüés O

Ultima clase

—¡Si nuestros padres se hubieran conocido un año más tarde, no habríamos tenido que dar bachillerato!

Sobre una elección con suspenso

Por RODRIGO GONZALEZ ALLENDES

Hace ya más de veinte días que se realizó el acto electoral más importante de la historia peruana. Es una elección en que el Perú se juega la difícil carta de la democracia.

Un proceso de una lentitud enervante mantiene a los campos políticos del hermano país sometidos a un suspenso que en manera alguna es saludable para la vida política que se encuentra en pleno desarrollo.

Si se ha hecho carne entre sus gentes de armas el respeto a los dictados del veredicto popular, una nación más del Continente americano podrá proclamar que está resuelta, por hoy y por siempre, a entregar el destino de sus instituciones y de sus aspiraciones al respetable dictado de la voluntad soberana de la ciudadanía.

Toda otra actitud sumirá al Perú en un mar de turbulencias y agitaciones sin fin, que nada útil puede hacer presagiar.

Las urnas, terminados ya los cómputos oficiales, dan a Víctor Raúl Haya de la Torre, Manuel Seoane y Alberto Arca Parró una clara ventaja sobre sus oponentes a los cargos de Presidente y Vicepresidentes del Perú. Ventaja clara, que aún no expresa el mínimum constitucional del 33,33 por ciento de los votos emitidos, razón por la cual el proceso electoral puede derivar en una elección de segundo grado, que queda entregada al Congreso.

Ahora bien, la realidad de las urnas nos muestra un Congreso en el cual figuran 113 parlamentarios de la alianza aprista, en circunstancias que se requieren 121 votos para proclamar a los electos. Es decir, otra vez, aunque en mínima cuantía, faltan algunos votos —8 en total— para que el aprismo, sin alianzas, elija al Presidente de la República. Se ve, pues, como algo evidente la necesidad de una combinación de partidos para que el Congreso haga una elección. A este respecto cabe observar la disposición demostrada por Odría de procurar una solución dentro de los marcos constitucionales.

Y esto no tendría gravedad especial ni presentaría otra realidad que la deseada por la Constitución vigente, si no se presentase el caso de que, por un lado, Belaúnde Terry, que le sigue en votación al líder aprista, ha reclamado de la elección en siete provincias peruanas y solicitado su anulación y, por otro, las Fuerzas Armadas aparecen dando respaldo a las reclamaciones de fraude.

A estarse a lo que disponen las leyes vigentes, las reclamaciones y los espaldarazos debieran jugar el papel de simples manifestaciones de desagrado y carecer de vigor como para llevar a una revisión de las elecciones.

En efecto, dispone la ley que el escrutinio de las mesas es inapelable y que las actas no reclamadas en el acto mismo del escrutinio deben considerarse intachables.

No cabría, en consecuencia, a la luz de la ley peruana, en un proceso normal y en un juego sin presiones del Estatuto Electoral, ni repetición de elecciones ni alteración de los escrutinios ya conocidos.

Tres orquestas

Por DANIEL QUIROGA

El fin de semana fue pródigo en conciertos orquestales. El viernes y domingo se despidió del público chileno el maestro alemán Georg Ludwig Jochum que, contraviniendo las prescripciones médicas, llegó hasta nosotros para cumplir sus compromisos frente a la Sinfónica de Chile. En esta forma procedió de acuerdo con el deber de todo artista para quien "la función está primero". En su concierto, sexto de la Temporada de doce que este año presenta la Sinfónica en el Teatro Gran Palace, el programa se inició con el "Divertimento" del compositor chileno Alfonso Letelier. Se escuchó con agrado esta bien lograda composición orquestal, ausente durante varios años, cuya estructura, trabajada con dominio de oficio, revela en su autor dotes de invención rítmica y de agudo orquestador, dentro de una ambientación más bien festiva. La versión fue feliz en grado sumo y es muy explicable que el maestro Jochum haya obtenido con esta obra un reciente éxito al estrenarla en Alemania.

Son pocos los violinistas y cellistas que se atreven a enfrentarse con las exigentes partes solistas del Doble Concierto, de Johannes Brahms. Un poco dentro del espíritu de los "Concerti Grossi" de la época barroca, este doble concierto del gran romántico hace alternar solistas y conjunto en animado y tenso diálogo, con pasajes de serena expresividad. El trabajo compilido por los jóvenes instrumentistas Jaime de la Jara y Jorge Román, mereció con creces el entusiasta aplauso que les brindó el público, y el propio maestro-director, al término de esta bella obra.

La Sinfónica de Chile realizó una pulcra y vivaz entrega de la Primera Sinfonía de Robert Schumann, obra tan llena de lirismo y alegría como escasa de variedad en los recursos rítmicos, temáticos y orquestales. Pero, ¿quién será el pedante que pueda atreverse a invocar estos frutos de un todavía inexperto autor de sinfonías, frente al torrente vital que la obra entrega? Si el público lo recibió, fue porque la versión se ajustó al pensamiento de su creador, por parte tanto del director como del conjunto orquestal. Fue así una digna despedida de un maestro que conquistó el aprecio del público y los músicos de Chile.

El sábado se presentó en el Teatro Municipal la Orquesta de Cuerdas "Societá Corelli" bien conocida por sus grabaciones. Se trata de un conjunto de trece músicos, cuya actuación artística merece ser recordada entre las mejores que se han escuchado en su género. Destaca este grupo por la disciplina notable de su ejecución y la calidad sonora general. El programa del primer concierto —primero de los únicos dos ofrecidos en esta jira, auspiciada por la Embajada de Italia— ofreció obras de Corelli, Vivaldi, Boccherini, Bach y Holst. Salvo este último, compositor inglés contemporáneo, los demás pertenecen a la época áurea en la música para cuerdas, y en verdad fue un placer escuchar tales autores ejecutados con tanta seriedad y eficiencia. Contribuyeron en alto grado a la calidad del concierto, el eximio violoncellista Zuccarini, virtuoso solista en el Concierto de Boccherini, y la pianista Mireya Zuccarini, solista en el Concierto en Re menor de Bach. Fue una breve pero exquisita visita de un conjunto de elevada categoría artística.

La Orquesta Filarmónica despidió al director soviético Kiril Kondrashin el domingo en la mañana. Este notable maestro, cuya dirección vital, palpitante, logró animar al conjunto municipal con insospechado brío, estrenó dos movimientos de la Cuarta Sinfonía de su compatriota Moisés Vainberg, músico nacido en 1920. Pensamos que no favoreció al autor este conocimiento fragmentado de una sinfonía que suponemos extensa. De lo oído, queda el recuerdo del Cuarto Movimiento, con un "ostinato" rítmico muy eslavo y una orquestación brillante como las cualidades más salientes, pero no logra este joven autor un vuelo o elocuencia sonora con recursos más convincentes y profundos. Se escuchó a Pedro D'Andurain una excelente versión del Concierto para Violín y Orquesta, en Re mayor, de Mozart, acompañado magistralmente, en su concepto, por el maestro Kondrashin. Decimos en su concepto, porque la realidad sonora dada por el conjunto no siempre fue distinguida por la pulcritud de la afinación ni la justeza rítmica, fundamentales en un acompañamiento tan sutil.

Arrebató a la concurrencia el maestro ruso al dar una versión llena de vida y fogosidad, de la Sinfonía en Re, de César Franck. Si bien el meditativo estilo del introspectivo organista pudo ser alterado por un vigor y empuje "alla Mussorgsky", el hecho es que la música brilló a través de una interpretación verdaderamente memorable, ante la que nadie podía permanecer impasible.

El ejemplo norteamericano

Los Estados Unidos nacieron como la más ambiciosa empresa humana, para fundar el mayor hogar nacional de tolerancia religiosa, igualdad social, convivencia del pueblo y ejercicio activo de la democracia.

A cerca de casi dos siglos de esa fecha, el mundo puede contemplar los frutos de este experimento portentoso, que ha determinado, y sigue determinando, el destino de la humanidad.

A pesar de esa juventud, esa nación es hoy una de las repúblicas y democracias más sólidas, estables y devotas de la libertad.

No podría ser de otro modo, porque los colonos que emigraron de Inglaterra al Mundo Nuevo, y que pobláron sus costas y grandes llanuras, llegaron en busca de un asilo de libertad que los redimiera de la opresión en que vivían, una sociedad de moldes caducos.

Con los Estados Unidos surgió en el mundo una nación nueva de las relaciones internacionales, basada en el credo sustentado de su Declaración de Independencia, que manifiesta que el hombre tiene "ciertos derechos inalienables".

Así se forjó indestructiblemente, perfeccionándose a lo largo de una fecunda historia, el principio del derecho de los pueblos a la autodeterminación, sobre el que se ha fundado todo el movimiento libertario de las últimas dos centurias. No es exagerado decir que todas las grandes transformaciones operadas en la humanidad de nuestra época fluyeron del fermento incontenible desatado por la emancipación estadounidense.

Tal es la gran significación humana que aportó al mundo la nación norteamericana, su sentido ejemplar que hace que el 4 de julio se haya incorporado a las grandes efemérides de la humanidad y sea recordado dondequiera que los hombres exigen sus derechos con la debida entereza.

A través de dos guerras mundiales, en el último medio siglo, Estados Unidos ha llegado a ser la más poderosa fuerza material y moral puesta al servicio de la libertad humana, y sus inmensos sacrificios en favor de la paz y en resguardo de la democracia brillan como la más noble de sus contribuciones al ideal pacifista y la dignidad del hombre.

Nación titánica, pletórica de energías y promesas, sus riquezas se esparcen hoy hacia todos los pueblos y Estados de la tierra en un anchuroso propósito de solidaridad que no tiene precedentes en la historia de la humanidad.

Esta mano extendida y cordial, que también llega ahora generosamente hasta sus amigos y hermanos de América Latina, es como el símbolo de este coloso que hoy defiende los fueros de la humanidad, y al cual nuestro pueblo, con el corazón abierto, envía sus sinceros parabienes y deseos de prosperidad en esta fecha señera.

El Primer Congreso Nacional

Hace hoy 151 años que un Congreso de Diputados de todas las provincias asumió el ejercicio de los Poderes Legislativo y Ejecutivo en Chile, el día 4 de julio de 1811.

Gobernaba el país una Junta de Gobierno presidida por don Juan Martínez de Rozas, radical de grande ilustración y gran patriota. Debía ejercer el mando esta Junta hasta la reunión de un Congreso, cuya elección debía verificarse el 1.o de abril de 1811, para que el día 15 de ese mes pudiera reunirse dicho cuerpo. Un acontecimiento que estuvo a punto de trastornar el orden público retardó la fecha de la elección. Un teniente coronel español, don Tomás de Figueroa, se puso a la cabeza de las tropas de la guarnición de Santiago, y con ellas cruzó la Plaza de Armas para exigir la disolución de la Junta y el establecimiento del anterior Gobierno. La Junta hizo salir en el acto un cuerpo de infantería contra las tropas sublevadas, y el combate se redujo a dos o tres descargas de fusilería que produjeron la muerte de algunos soldados y un número considerable de heridos. Figueroa y los insurrectos, ante la enérgica defensa de la autoridad, se dispersaron por las calles inmediatas, arrojando en su fuga sus armas. Martínez de Rozas, en persona, se empeñó en la persecución de Figueroa, encontrándolo oculto en una de las celdas del convento de Santo Domingo, de donde fue sacado para encerrarlo en la cárcel. Sometido a juicio sumario, el caudillo fue condenado a muerte y fusilado pocas horas después.

La Junta gubernativa, con el fracaso de este intento revolucionario, duplicó su prestigio y su fuerza. Sin embargo, habían comenzado a aparecer los gérmenes de división entre los mismos patriotas. Martínez de Rozas quería marchar muy de prisa en las reformas. El Cabildo, por otro lado, se alarmaba seriamente ante la impetuosidad de Martínez de Rozas y sus parciales, que querían dirigir la revolución a su manera.

Estas divergencias de opiniones eran casi insensibles en las provincias. En todas éstas se hicieron las elecciones en medio de la mayor tranquilidad. En Santiago, por acuerdo del Cabildo, las elecciones se verificaron el día 6 de mayo (1811). En lugar de seis diputados, como se había convenido, los cabildantes propusieron doce, y encaminaron las cosas de tal modo, que alcanzaron su triunfo completo. Desde entonces el partido moderado, o sea, el Cabildo, estuvo en mayoría. Los esfuerzos de los diputados fueron, como se comprenderá, infructuosos. En número de trece se retiraron del Congreso, protestando de antemano de cuanto allí se acordase. Esta protesta fue firmada por varios diputados de las provincias, y entre ellos, por don Bernardo O'Higgins, diputado por Los Angeles.

Se había acordado que el jueves 4 de julio de 1811 el Congreso debía abrir sus sesiones. Desde las seis de la mañana, de ese día, se tendió tropa en la Plaza de Armas. Fuera de la plaza se colocaron algunos cañones para hacer las salvas de ordenanza. A eso de las diez salía del Palacio de Gobierno la comitiva, compuesta de los diputados y de altos funcionarios, en dirección a la Catedral, donde fueron recibidos con los honores debidos a su rango. Se dio principio a la misa solemne, y luego subió al púlpito el padre Camilo Henríquez, encargado de pronunciar un sermón patriótico. Terminado el sermón, se puso de pie el secretario de la Junta, don Gregorio Argomedo, se colocó en medio del templo, y dirigiéndose a los diputados les pidió en alta voz el juramento, que ellos prestaron de buen grado, arrodillándose delante de un viejo crucifijo colocado en una mesa.

Al terminar el oficio sagrado, todos salieron a la plaza y se encaminaron a la sala, donde el Congreso debía celebrar sus sesiones. Martínez de Rozas, olvidándose en esta ocasión solemne de las rencillas de partido que dividían a los patriotas, levantó su voz emocionada en plena sesión para recordar a todos los altos deberes que les imponían la situación y la necesidad de dictar leyes, fundadas no en principios teóricos, que pocos comprendían, sino en el conocimiento práctico de las condiciones del país y de las necesidades del pueblo, y que fuesen a la vez un dique contra la anarquía y un resguardo contra el despotismo. Y terminó diciendo: "¡Representantes de Chile, ésta es vuestra tarea!"

El acto terminó, y los miembros de la Junta se retiraron de la sala, dejando al Congreso instalado y en la plenitud de sus poderes. La Junta gubernativa que había gobernado diez largos meses, trabajando intensamente, y que había implantado grandes reformas y echado las bases de la nueva organización de la patria, dejaba de existir desde ese día.

ANIBAL BRAVO KENDRICK

Etapa de mano firme

Después de una fase educativa en la cual se instruyó lamentablemente a los conductores sobre la necesidad de respetar los reglamentos, la campaña del tránsito ha entrado a una nueva y más enérgica etapa, destinada a arrojar todo el peso de la ley sobre los contraventores.

Es decir, se terminó el recreo para los que insisten en burlar las disposiciones del tránsito poniendo en peligro sus propias vidas y la de los demás.

Para quienes temían que todo se quedaría en recomendaciones y suave pedagogía, el anuncio hecho por la autoridad en el sentido de que se pasa de los consejos a la acción, no puede ser más grato. Santiago es ya una ciudad lo suficientemente grande como para que sus habitantes tengan derecho a exigir un tránsito que no represente riesgos innecesarios, por la falta de espíritu público de los conductores de la locomoción y de los vehículos particulares.

Hasta ahora se han logrado algunos éxitos espectaculares, en especial, en cuanto a ordenar las filas en las pistas de circulación y a proscribir el uso indiscriminado de la bocina, que tiende a crear serias perturbaciones psicológicas, aumentando las posibilidades de accidentes.

Pero, obviamente, este no es suficiente, y tampoco se podrá mantener lo conquistado si el infractor potencial no tiene suspendido, permanentemente, sobre su cabeza el sambenito de una sanción material. Triste es admitirlo, pero es así. No es preciso ser exageradamente observador para ver frecuentemente el poco respeto que exhiben muchos conductores por las luces. Numerosos choferes de la locomoción colectiva tiene la perniciosa costumbre de no esperar que se apague la luz roja para reemprender la marcha.

Para ganar una colocación o a un rival con el que van compitiendo en velocidad, y conociendo el tiempo que dura cada luz, no esperan a que se les dé paso para ponerse en movimiento en la convicción de que, cuando vayan en mitad de la bocacalle, ya habrá luz verde. Se trata de una treta muy corriente que, casi no hay que señalarlo, representa graves riesgos.

Se ve, pues, la urgencia que había en reemplazar las normas pedagógicas por el marco legal que es, en última instancia, el único que puede hacer entrar en vereda a quienes carecen del necesario espíritu comunitario y creen que los reglamentos se han hecho para transgredirlos.

Durante mucho tiempo, pacientemente, se les advirtió de este error.

Ahora, si no han entendido e insisten en comportarse como si no actuaran dentro de una colectividad civilizada, tendrán que pagar las consecuencias.

ARTUS

NI MAS NI MENOS

Para celebrar la Semana Cubana harán una función de títeres.

Justo.

CHICHA EN CACHO

La Revolución Cubana, se hizo con ron; nosotros la haremos con chicha, dijo don Salvador.

Un poco más suavecita.

MATERNIDAD

Otra señora dio a luz en la tenencia de El Monte.

Y no puede decirse que sea el parto de los montes.

La epopeya de Estados Unidos

Nuestra fe está depositada en el ar[...] la libertad que Dios ha sembrado en nue[...] corazones. Nuestra defensa descansa en [...] preservación del espíritu que concepti[...] libertad como el patrimonio de todos los h[...] bres, en todas partes, en todo el mundo.

Abraham Lin[...]

Mirada retrospectivamente, a los 186 años de su Independencia, la historia de Estados Unidos se nos aparece como una asombrosa epopeya de fe, tenacidad, trabajo e indómito coraje. Unas míseras colonias dispersas en el borde oriental de un inmenso continente inhóspito y bravío, poblado de salvajes y lleno de asechanzas e incontables peligros, logran sobrevivir, prosperar, crecer y engrandecerse, hasta conquistar en dura lucha su libertad política, federándose y expandiéndose a todos los ámbitos en el más prodigioso crecimiento que nación alguna haya tenido en el curso de los tiempos.

Los Estados Unidos fueron un crisol que decantó cien nacionalidades y razas, hasta forjar un arquetipo norteamericano y crear el ideal del "american way of life".

La historia norteamericana debería leerse con el mismo espíritu con que se leen las gestas homéricas. El hecho de que poco más de cuatro millones de seres, que vivían esparcidos en praderas, selvas y montañas —en 13 colonias que en un principio no tuvieron en común sino su amor a la libertad—, decidieran, hace casi dos centurias, ser independientes y constituir una gran nación, parece más bien una leyenda que una realidad.

Como lo lograron, hasta convertirse en más de ciento ochenta millones de hombres y mujeres, y en el país más poderoso y próspero de la Tierra, es el capítulo más hermoso, estimulante y enaltecedor de dicha historia.

Conductores visionarios, dotados de una fe a toda prueba, aglutinaron las fuerzas de un movimiento en un comienzo amorfo, hasta obtener la cohesión y la voluntad solidaria que levantaron a las débiles trece colonias contra el dominio de la nación, a la sazón, más poderosa del mundo.

La levadura fue el anhelo de libertad que había en sus corazones; la chispa, la aplicación de leyes lesivas que repugnaban a la dignidad y la conveniencia de la incipiente economía colonial.

La filosofía de la Ilustración, que alumbra con sus postulados esclarecidos la rebelión, es la misma que en Francia abrió las compuertas a la Gran Revolución y redactó la Declaración de los Derechos del Hombre.

Jorge Washington, con su espada, y Thomas Jefferson, con su pluma, son los grandes constructores de la Independencia. Junto a ellos, en parejo sitial, está Abraham Lincoln, el Gran Emancipador, que salvó esa misma Unión que los dos primeros habían consagrado a tan altos propósitos, en una batalla desgarradora que terminó con la victoria, pero también con su vida.

Hay pocos documentos más inspiradores que la Declaración de Independencia, redactada por Jefferson, que encierra los principios políticos y sociales que sirvieron de base moral a la revolución emancipadora, fundamentando la ruptura de los lazos con la madre patria. Filadelfia fue el corazón vibrante de ese movimiento emancipador que puso en conmoción a todo un vasto continente y resucitó en el Nuevo Mundo, reverdecido, el ideal democrático que floreció en la civilización griega. Nunca es ocioso recordar cómo se forjó ese instrumento perfeccionado del "Gobierno del pueblo, por el pueblo y para el pueblo".

La Constitución propuesta por los delegados en Filadelfia, después de tres meses de deliberaciones, fue sometida al Congreso, cuyos Estados la ratificaron, eligiendo también Presidente, por unanimidad, al General Washington, quien asumió el 30 de abril de 1787, el mismo mes en que sesionó el primer Congreso de los Estados Unidos. Cuando al año siguiente se reunió el Parlamento, ya había cristalizado la estructura del Gobierno republicano. Ciudadanos imbuidos de fe y valor indomable habían establecido sólidamente las estructuras de aquel sistema en tierra norteamericana. Su indestructible armazón, paso a paso, fue levantada por los delegados de los diversos Congresos, a quienes siguieron hábiles sucesos que afianzaron y siguen extendiendo hasta nuestros días las bases del Gobierno constitucional, para que sea capaz de satisfacer plenamente las necesidades de una sociedad dinámica y en marcha.

Pocas naciones ganaron tan cabalmente su emancipación lo mismo en las salas de debates, donde solo importa el Derecho, que en los campos de batalla, donde la espada y los cañones tienen la última palabra.

Lexington y Concord han quedado como los dos nombres gloriosos de los primeros encuentros en los que los patriotas norteamericanos, todavía bisoños y sin armas, batieron a los "casacas rojas" ingleses con su solo empuje y con la celeridad de rayo con que organizaron su primera tropa de choque. (De ahí el nombre de "Minute Men" —los hombres del minuto— con que pasaron a la historia.)

La verdadera guerra, que vino después de la Declaración de Independencia, fue una hazaña de titanes, y más de una vez, a través de largos y azarosos años, pareció que la tenaz resistencia patriota tendría que derrumbarse. No bastó que Washington ("el primero en la guerra, el primero en la paz y el primero en el corazón de sus conciudadanos") hiciera salir a los ingleses de Boston y de Nueva Inglaterra antes de [...] año de asumir el mando [...] premo. Durante seis [...] les años la guerra se [...] tró por el vasto escenario [...] sólo su resolución a [...] prueba salvó a los [...] del desánimo a causa [...] gunos inevitables reveses.

Finalmente, Lord Cornwallis, el comandante [...] tánico, cercado por el [...] qués de Lafayette y [...] do por Washington, se [...] dió el 19 de octubre de [...] La lucha había termin[...] Estados Unidos era una [...] ción libre y soberana, [...] lo reconoció por fin la [...] terra, poco más tarde, [...] el Tratado de París.

Vendría después la e[...] sión fabulosa que con[...] mundo: la conquista de [...] grandes llanuras, la m[...] hacia el salvaje oeste [...] guerra india, la colonia[...] e incorporación, paso a [...] so, de los territorios to[...] inexplorados y vastos [...] cos como continentes.

Otra epopeya tanto o [...] grande que la de la e[...] cipación. El desarrollo [...] los Estados Unidos es [...] de los hechos prodi[...] de los Tiempos Contemporáneos. Y, en el plano [...] ral, su lucha por la [...] tad de los negros es, se[...] mente, el más emocio[...] y entrañable. Gracias [...] te sacrificio sin pa[...] más que mediante sus [...] dezas y portentosas re[...] ciones materiales, lle[...] alma sensible de todo [...] pueblos.

Una nación que nun[...] empuñado las armas si[...] nar la batalla; que ha [...] viado las etapas del p[...] so para superar, e[...] tiempo infinitamente [...] a las naciones más a[...] tadas del Viejo Mundo [...] que procede su savia [...] na; que ha desterra[...] su vocabulario la p[...] imposible; que en la [...] rra y en la paz es s[...] la primera, sin desafío [...] nunca ante la adver[...] no sólo merece el re[...] sino también la a[...] unánimes.

Es un hecho nuevo e[...] historia de la humani[...] Una sociedad basada [...] igualdad y en el re[...] cuyos fundamentos s[...] democracia, la libertad [...] bienestar para todos [...] hombres. No basta la [...] de su riqueza mate[...] achacarlo todo a ella. [...] tados Unidos ha pro[...] también su fuerza m[...] irreductible al batir[...] dos ocasiones contra l[...] deres de la esclavitud.

Es preciso enjuiciar [...] historia con ojos más [...] videntes. A pesar de l[...] años transcurridos, s[...] siendo la patria de Wa[...] ington, Lincoln, Frank[...] Jefferson. Su espíritu [...] ner" y justiciero no ha [...] biado.

Todavía puede dar [...] des batallas por su lib[...] y la libertad del mun[...]

El bronce de la ca[...] de Filadelfia no ha p[...] su claro sonido.

El Diablo vendiendo cruces

Por G. A.

El FRAP celebró los treinta años de vida del Partido Socialista con un ampliado de sus regidores y una multitudinaria reunión proclamatoria en el Teatro Caupolicán.

El teatro tuvo sus aposentadurías más o menos llenas, no obstante que ya se había retirado, camino hacia la tibia Acapulco, el atrayente programa del show del hielo. Pero, no obstante que las entradas estas vez eran completamente liberadas y que los números ofrecidos eran de tremenda atracción, los actores del ampliado no lograron llenar mas asientos que los que atrajera el ágil león patinante que perdió su cabeza en una aventura acuática.

El presidente del FRAP constituyó uno de los principales números de la vistosa jornada. Se deslizó en la pista don Carlos Montero Schmidt, luciendo una adecuada combinación de desplazamientos doctrinarios y emocionadas inflexiones oratorias. Desgraciadamente, después de escuchar al orador, no se ha podido olvidar que allí el león del hielo había perdido la cabeza.

Es que Montero Schmidt proclamó que el FRAP se constituía por los verdaderos partidos de orden del país. Socialistas populares y comunistas eran, según el deslizante doctrinario, los sostenedores de un sistema de orden que las fuerzas de Gobierno se empeñaban en destruir.

¿Nada de los intentos golpistas, nada de los propósitos dictatoriales, nada de la disolución del Congreso ni nada de la democracia activa, sin libertad y sin derecho a la oposición? se preguntaban los asistentes y los auditores.

No. Nada de eso. El FRAP iría al Gobierno a establecer un régimen de orden, en el cual todos los ciudadanos tuvieran sus derechos cabalmente garantidos.

El camarada Ampuero, que le siguiera en el rol del elenco conmemorativo, habló de las excelsitudes de su partido histórico. De su partido de treinta cortos años de historia, señalados en el breve lapso de una generación por el derribamiento del Gobierno constitucional de Juan Esteban Montero, la dictadura de Carlos Dávila, el misterioso desaparecimiento de la vajilla de plata de la Moneda, los complots con Ibáñez, el "Coliguayazo", el co-Gobierno con el General de la Esperanza y su permanente absorción por el Partido Comunista. Con omisiones de alguna categoría, el camarada Ampuero ofreció al país los servicios y el aval de su histórico Partido para la organización de un Gobierno que diera garantías y seguridades de bienestar para todos.

Cerró el acto el senador Allende. No pudo dejar de insistir en el propósito constitucional de sus fuerzas aunque advirtió que tomarían el poder de cualquier manera...

Al escucharlo, vino a la memoria de muchos el "leit motiv" de las perorasiones de don Marma cuando era candidato presidencial, esto es, su amenaza de colgar a los plutócratas de Chile de cuarenta mil faroles callejeros. Adver[...] la inconveniencia de [...] tan estremecedora amen[...] comprometió a no insis[...] ella. Pero, un día que [...] su jira al sur, ya en [...] pejo, arrastrado por su [...] sidad oratoria, estaba h[...] do de nuevo de los c[...] mil faroles. De pronto, [...] mado él mismo al esp[...] recordó su promesa y h[...] do un paréntesis, como [...] había consigo mismo, ex[...] "Es claro que esto de la [...] renta mil faroles no oc[...] ye una amenaza para [...] die...".

En general, el líder del [...] pismo estuvo a la altura [...] propósitos y del olvido [...] rico de la colectividad [...] postula para la primera [...] gistratura. En efecto, en [...] intervención afirmando q[...] era electo, sería el primer [...] sidente chileno de la [...]

¿Nada de don Pedro de [...] Cerda?, se preguntaron [...]

No, nada.

¿Y de Cuba, qué, no [...] guntamos al releer el di[...] proceso oratorio del doctor [...]

¡Ah! De Cuba, nada en [...] esto: La revolución cubana [...] vo sabor a azúcar y olor a [...] La revolución chilena, [...] cambio, tendrá sabor a [...] nada y olor a chicha.

No, no no. Debemos [...] leído mal. Una revolución [...] tendría, principalmente, [...] a Chicho.

Aún después de que el Tío [...] tiró la gente del Teatro [...] policán, penaba entre [...] sentadurías el recuerdo [...] gracioso león que una [...] acuática perdió su cabeza.

ERCER TRAMITE TENDRA EL PROYECTO EL REGISTRO CIVIL E IDENTIFICACION

Con numerosas modificaciones lo despachó ayer el Senado. ● Casas para los seleccionados de fútbol y los dos entrenadores. ● Pendiente proyecto sobre DFL 39

a concurrencia del Mi- de Justicia, Enrique Or- Espinosa, el Senado des- ayer el proyecto de ley, ugado trámite constitu- ual que amplía la planta y ra los sueldos del per- del Registro Civil e Iden- ón. Al efecto, aprobó el e informe de su Co- de Gobierno.

proyecto fue objeto de modificaciones, tanto financiamiento como en disposiciones generales, hace necesario un tercer en la Cámara de

las indicaciones apro- en el segundo informe, las siguientes: 1) To- Oficinas del Registro cuyas sede en las ciuda- cuyas de comuna aten- la identificación de a la Identificación de ... y serán Oficinas Registro Civil e Identifi- 2) Se permite la rein- al Servicio, en el ación al categoría que a la tenían siempre que contado con menos años de servicios o 55 y hubieran estado en lista de mé- a aquellos funcionarios retiraron por aplica- la Ley 11.151, de 1953.

ANCIAMIENTO.— El fi- miento del proyecto por el Senado, es siguiente:

ICULO 15.— Reem- los siguientes impues- N.o 156 del artículo 7.o N.o 371, de 25 de ju- 1953, cuyo texto actual dado por la ley N.o en su artículo 12.o, que se indican:

de identidad nos obtenidas vadas dentro legal . . . . Eº 1,00

de identidad chilenos sote- después de 19 años y las o renovadas el plazo le- . . . . . Eº 2,00

los casos anteriores, imponentes del de Seguro Social, y ruges, los estudiantes ugher rama de la en- y los jubilados y pen- del Servicio de Segu- y de lo Caja de Ac- del Trabajo, pagarán de los derechos.

de identi- para extran- tenidas o re- centro del legal . . . . . Eº 6,00

de identidad extranjeros pa- plazo legal . . . Eº 9,00 impuestos fijados para de extranjeros se en un 50 por ciento interesados se en- en uno de los si- casos:

extranjeros casados con o que tengan hijos

extranjeras casadas con

chilenos y viudas de chilenos que tengan hijos chilenos;

c) Obreros extranjeros que acrediten estar afectos a alguno de los regímenes de previsión existentes en el país;

d) Extranjeros que actúen en Chile sin obtener lucro personal y exclusivamente en actividades de índole social, calificadas por la Dirección General del Registro Civil e Identificación, ante la cual deberán acreditar, además, estar exentos del impuesto global complementario;

e) Estudiantes extranjeros matriculados en establecimientos fiscales o particulares, reconocidos por el Estado, que acrediten su calidad de alumnos regulares, y

f) Los colonos extranjeros radicados en el país, en calidad de tales, durante los cinco primeros años.

Certificados de matrimonio, nacimiento o defunción	Eº 0,25
Certificados de matrimonio, nacimiento o defunción, solicitados exclusivamente para los fines de la asignación familiar	0,13
Certificados de antecedentes	0,25
Libretas de familia corrientes	0,50
Libretas de familia especiales	2,00
Nulidades de matrimonio, su subinscripción	12,50

Las personas que se encuentran imposibilitadas físicamente para ganarse la vida estarán exentas de los impuestos fijados en el presente artículo."

OTROS PROYECTOS APROBADOS

En su sesión ordinaria de ayer el Senado también aprobó los siguientes asuntos:

1) Proyecto que autoriza a la Municipalidad de Tomé para invertir un remanente de impuestos percibidos, y

2) Proyecto de la Cámara que modifica la Ley Orgánica de la Caja de Empleados Municipales.

Además, se rechazó el veto del Ejecutivo al proyecto que modifica la Ley 13.341, que reajustó las pensiones de jubilación y montepío de los abogados, pero el Senado no reunió los dos tercios para insistir. En consecuencia, triunfó el veto, que desaprobaba el proyecto.

Luego se aprobó el veto del Ejecutivo que también desaprobaba el proyecto de ley sobre franquicias aduaneras para la internación de cuatro camiones recolectores de basuras destinados a la Municipalidad de Providencia.

DFL. 39

Quedó pendiente la discusión del segundo informe, recaído en el proyecto de la Cámara que modifica el DFL 39, que autorizó a las Cajas de Previsión para vender sus inmuebles de renta. El Ministro del Trabajo, Hugo Gálvez, argumentó que el proyecto beneficiaba a los menos, en perjuicio de la mayoría de los imponentes de las Cajas de Previsión. Agregó que el proyecto ya no tenía objeto, pues ya estaban aceptadas o en desarrollo las ventas de departamentos, por cuyo motivo las disposiciones del proyecto darían origen a diversos problemas de carácter jurídico.

URGENCIA

Se calificó de simple (despacho dentro de 30 días) la urgencia hecha presente por el Ejecutivo al proyecto que concede recursos a la CORVI.

CASAS PARA LOS SELECCIONADOS

El Senado también despachó ayer, con modificaciones, el proyecto de la Cámara de Diputados, que premiaba con una casa, construida por la CORVI, a los miembros de la Selección Chilena de Fútbol y otras personas.

El premio se reduce, exclusivamente, a los 22 jugadores del plantel seleccionado, al entrenador Fernando Riera y a su ayudante Luis Alamos.

Fueron eliminados los tres jugadores que no integraron el plantel definitivo, el kinesiólogo, los dos utileros, el hijo póstumo de Dittborn y el mayor de Ejército Alberto Larraguibel, que en 1949 quebró el record mundial de salto alto a caballo.

Dado que el valor de cada casa será de 10 millones de pesos, el proyecto despachado por el Senado significa un gasto de 240 millones de pesos.

HORA DE INCIDENTES

El señor Wachholtz pronunció un largo discurso, sobre el problema cambiario.

Mañana tratará Senado moción sobre dólares

Será despachada el jueves de la próxima semana

El Senado acordó ayer un trámite especial al proyecto de ley —originado en una moción— que reglamenta el pago de las obligaciones contraídas en dólares y otras monedas extranjeras. Este proyecto fue despachado en la mañana de ayer por las Comisiones Unidas de Hacienda y Economía.

El Senado lo debatirá en general mañana, en sesiones especiales que empezarán a las 11 horas.

Aprobado en general, volverá en segundo informe a las ya mencionadas Comisiones Unidas. Se recibirán indicaciones hasta el lunes próximo.

El proyecto será debatido en particular, y hasta su total despacho, en nuevas sesiones especiales que se realizarán el jueves de la próxima semana.

El Ejecutivo accedió a retirarle y renovarle la urgencia del caso.

DECLARACION DE LOS SENADORES LIBERALES

Los senadores liberales formularon anoche la siguiente declaración:

"Reunida la Sala de Senadores Liberales, con asistencia de la totalidad de sus miembros y ante las publicaciones y comentarios aparecidos en la prensa y radio, en relación con el problema de la Mesa del Senado, acordó, por unanimidad, manifestar que tanto éste como los demás asuntos políticos pendientes, son encarados por los Senadores Liberales dentro de la más perfecta armonía y absoluta unidad de propósitos."

PROYECTO QUE REESTRUCTURA SERVICIOS DE HACIENDA LLEGO AYER A LA CAMARA

Comprende Impuestos Internos, Tesorerías y Aduanas, y el Servicio de Defensa del Estado

En la Cámara de Diputados se recibió, en la tarde de ayer, el proyecto que faculta al Presidente de la República para reestructurar los Servicios de Impuestos Internos, Tesorerías y Aduanas, dependientes del Ministerio de Hacienda, y el Consejo de Defensa del Estado, dependiente del Ministerio de Justicia.

En los considerandos se señala que "ha sido preocupación constante del Gobierno obtener un adecuado financiamiento para el Presupuesto Fiscal, como una manera efectiva de afrontar el incesante progreso económico y social del país, y que, para lograr estos fines, se ha estimado necesario llevar a la práctica una reestructuración de orden administrativo, que comprenda a los servicios fiscalizadores y recaudadores de tributos". Se destaca la conveniencia de reestructurar los servicios mencionados, en atención a que serán los organismos administrativos que tendrán a su cargo la aplicación directa de las reformas tributarias y arancelarias. Se agrega que ella tiende a dotar a los organismos señalados de las estructuras modernas, imprescindibles para desempeñar sus labores en forma ágil, responsable y eficiente, base indispensable para lograr la nueva modalidad que el Gobierno desea implantar en estos servicios.

En el mensaje se destaca, además, que las modificaciones no significarán riesgo alguno para los derechos y prerrogativas de que goza el personal actualmente en servicio, y que permitirán, sin duda, aumentar los recursos del Estado, los cuales serán destinados a financiar sus programas de inversiones.

El texto completo del proyecto es el siguiente:

"PROYECTO DE LEY:

ARTICULO 1.o.— Facúltase al Presidente de la República para que proceda a reestructurar los Servicios de Impuestos Internos, Tesorerías y Aduanas, dependientes del Ministerio de Hacienda, y el Consejo de Defensa del Estado, dependiente del Ministerio de Justicia, para señalarles sus funciones y sus facultades, conservando sus respectivas dependencias de los citados Ministerios, pudiendo estructurar, descentralizar, dividir y fijar las plantas; crear, ampliar, reducir o suprimir cargos y empleos. Además, podrá fijar el horario de trabajo del personal que se desempeña como operario de máquinas de contabilidad y estadística.

Se le autoriza, asimismo, para dictar los respectivos Estatutos Orgánicos para los personales de los Servicios indicados en el inciso anterior, en los cuales podrá fijar sus atribuciones, obligaciones y sanciones, como también los regímenes aplicables a sus remuneraciones, asignaciones y calificaciones. Las normas que sobre estas materias dicte el Presidente de la República prevalecerán, en todo caso, sobre las disposiciones de carácter general contenidas en el DFL N.o 338, de 1960, y demás disposiciones legales relacionadas con dichos Servicios.

Facúltasele, igualmente, para modificar, complementar, adicionar o derogar el sistema para efectuar pagos en moneda extranjera en las plazas del Exterior de las instituciones del sector público que se efectúan actualmente por intermedio de la Corporación de Fomento de la Producción, y que se señalan en el DFL número 325, de 5 de abril de 1960, y las disposiciones de la Ordenanza General de Aduanas, DFL N.o 213, de fecha 22 de julio de 1953, y del Código Tributario, DFL N.o 190, de fecha 25 de marzo de 1960, en todo lo que se relacione directamente con las nuevas funciones, organización, atribuciones o competencia que se asignen a los Servicios antes indicados.

La aplicación de este artículo no podrá significar disminución del personal en actual servicio, ni de sus remuneraciones. Si la remuneración asignada a un cargo es inferior a la que percibe el funcionario que habrá de ocuparlo, la diferencia se le pagará por planilla suplementaria.

ARTICULO 2.o.— Los decretos que dicte el Presidente de la República deberán llevar, además, la firma de todos los Ministros de Estado en ejercicio; serán numerados correlativamente en el Ministerio de Hacienda, regirán desde su publicación en el Diario Oficial, salvo aquellas de sus disposiciones que establezcan una fecha posterior de vigencia, y no podrán ser modificados o derogados sino en virtud de una ley, sin perjuicio de lo dispuesto en el inciso 2.o del artículo 1.o transitorio.

ARTICULO 3.o— Suspéndese para los casos de elecciones extraordinarias, por el plazo de 60 días, las disposiciones de la Ley N.o 8.715, respecto de los funcionarios de los Servicios a que se refiere el artículo 1.o de la presente ley.

ARTICULO 4.o.— El gasto que demande la aplicación de la presente ley se imputará al mayor rendimiento que se produzca en la cuenta A-37 del Presupuesto de Entradas de la Nación de 1962.

Para el cumplimiento de los fines indicados, dicho excedente lo contabilizará la Tesorería General de la República en una cuenta especial de depósito.

ARTICULO 5.o.— Facúltase al Presidente de la República para determinar el porcentaje de las costas judiciales en la cobranza de impuestos morosos y demás créditos fiscales y municipales a que la ley dé el carácter de tales para los efectos del cobro ejecutivo.

ARTICULO 6.o.— Créase un fondo de estímulo para pagar asignaciones a los funcionarios de las plantas directivas, profesionales y técnicas de los Servicios a que se refiere el artículo 1.o de la presente ley.

En el presente año se financiará el fondo de estímulo a que se refiere el inciso anterior con el mayor rendimiento que se produzca por los siguientes conceptos:

a) El excedente que se origine en la cuenta A-37, una vez cubierto el gasto de las modificaciones de plantas de los Servicios indicados en el artículo 1.o;

b) Lo que se acumule por capítulo de premios del Sorteo Nacional de Boletas de Compraventa a que se refiere el artículo 27.o de la Ley N.o 12.861, después de cumplidos los destinos a que se refiere la Ley N.o 14.822, y

c) Las economías que se produzcan durante 1962 en los ítem del Presupuesto de Remuneraciones del Personal de los Servicios de Impuestos Internos, Aduanas, Tesorerías y Consejo de Defensa del Estado.

Anualmente la Ley de Presupuestos contemplará un porcentaje del mayor rendimiento que se obtenga en determinados impuestos para financiar el fondo de estímulo.

Este fondo ingresará a una cuenta especial de depósito de la cual girará mensualmente el Subsecretario de Hacienda para pagar una asignación de estímulo a los personales a que se refiere el inciso 1.o de este artículo. Esta asignación se pagará en forma mensual, y se aplicará sobre la remuneración imponible de que goce cada empleado, no pudiendo exceder, dentro de cada año, del 50 por ciento de dicha remuneración al personal calificado en Lista Uno (1) y del 25 por ciento a los calificados en Lista Dos (2). El personal que ingrese a las plantas Directiva, Profesional y Técnica de cualquiera de estos Servicios percibirá por este concepto un 25 por ciento de su remuneración, hasta la fecha de vigencia de la primera calificación.

Dicha asignación no se considerará sueldo para los efectos de imposiciones de Caja de Previsión ni del Fondo del Seguro Social.

El Presidente de la República, en virtud de antecedentes calificados, podrá suprimir, suspender o rebajar el beneficio establecido en esta disposición para cualquiera de los Servicios indicados en el artículo 1.o.

ARTICULO 7.o.— Por el presente año, el excedente de todos los ingresos que consulta esta ley, se destinará para financiar los desembolsos que deberán realizar el Servicio de Impuestos Internos y el Consejo de Defensa del Estado con motivo de su nueva estructura orgánica, tales como la compra, construcción, arrendamiento, conservación y habilitación de inmuebles, adquisición de bienes muebles y de consumo, gastos de publicación y demás que deban incurrir dichos Servicios por tal motivo, en la forma y condiciones que determine en cada oportunidad el Ministro de Hacienda.

ARTICULO 1.o TRANSITORIO.— Los Decretos que dicte el Presidente de la República en virtud de la presente ley, deberán ser enviados a la Contraloría General de la República dentro de 60 días contados desde la publicación de esta ley.

Los Decretos a que se refiere el inciso que precede deberán publicarse dentro del plazo de 90 días desde la vigencia de esta ley, y si la Contraloría General de la República los representare, el Presidente de la República, sin perjuicio de la insistencia, podrá introducir las modificaciones pertinentes dentro del término adicional de 30 días, contados desde la fecha en que se comunique por el Contralor General, el reparo respectivo.

ARTICULO 2.o TRANSITORIO.— El saldo de la cuenta de depósito que se crea en el inciso 4.o del artículo 6.o, acumulado al 31 de diciembre del presente año, ingresará a Rentas Generales de la nación.

El Comité Sucre, que preside Carlos Contreras Henríquez, y que desarrolla sus actividades en la Comuna de Ñuñoa, depositará hoy una corona de flores al pie del monumento al general Sucre, situado en Avenida Antonio Varas esquina de Avenida Sucre, con motivo de cumplirse un nuevo aniversario de la República hermana de Venezuela.

CAMARA DESPACHO PROYECTOS DE MEDICOS Y PERSONAL DE SALUD

● Ambos pasaron al Senado, en segundo trámite constitucional

En su sesión ordinaria de ayer, que se prolongó hasta altas horas de la noche, la Cámara de Diputados despachó los proyectos que modifican el Estatuto del Médico Funcionario, y fijan nuevas plantas y sueldos para el personal del Servicio Nacional de Salud. También se pronunció, en tercer trámite constitucional, sobre el proyecto que consolida las deudas agrícolas.

Los dos primeros proyectos se despacharon tal como salieron de las Comisiones Unidas de Hacienda y de Higiene.

Por 38 votos contra 33 se aprobó todo el financiamiento acordado entre el Gobierno y los partidos políticos que le apoyan. Dicho financiamiento se basa en una retasación general de los bienes gravados por la ley 4174, sobre Impuesto Territorial, y por el artículo 116 de la Ley sobre Rentas Municipales, que entrarán en vigor el 1.o de enero de 1963; un impuesto a los bienes raíces, para cuya aplicación se les divide en agrícolas y no agrícolas, disponiéndose que Impuestos Internos deberá tasar permanentemente los bienes sujetos a las disposiciones de esta ley, por comunas, provincias o agrupaciones comunales o provinciales, en el orden y fecha que señale el Presidente de la República. Entre dos tasaciones consecutivas no podrá mediar un lapso superior a 10 años, ni inferior a cinco. Los impuestos serán pagados trimestralmente.

Para financiar los proyectos, se aumenta, además, el impuesto a las letras de cambio giradas dentro del país, fijándose una escala que ya desde 48 pesos a $ 32.000, según el monto de la letra. También se modifica la Ley de Compraventas.

Estos proyectos pasaron al Senado en segundo trámite constitucional.

Conjunto de Raquel Barros se presenta en el Municipal

El próximo lunes se presenta en el Teatro Municipal la Agrupación Folklórica Chilena, que dirige Raquel Barros Aldunate. El conjunto que se dedica a la investigación de nuestras danzas y canciones nacionales, cumple diez años.

En el escenario presentarán los salones desde el tiempo de la Independencia hasta las grandes fiestas campesinas de la provincia de Maule, Santiago y otros lugares de interés folklórico.

La dirección artística estará a cargo de Guillermo Acuña y el diseño del vestuario, en manos de Fernando Colina.

HOY VOTA... (De la 1a. Pág.)

nales Especiales de Expropiaciones Agrarias.

NUEVOS PROPIETARIOS. — De acuerdo con lo informado por los Ministros Sandoval y Philippi, ante las Comisiones de Agricultura y de Hacienda, con la legislación en proyecto se quiere alcanzar la constitución aproximadamente de cinco mil nuevos propietarios anuales, a través de la Corporación de la Reforma Agraria. Esto representaría una inversión más o menos de 60.000.000 de escudos. De esta suma, sería necesario disponer de unos 40 millones de escudos al contado y el saldo en plazos difíciles de estimar, pues dependerán en gran parte de las posibilidades de concretarse la Reforma Constitucional que permita el pago diferido de las expropiaciones de los predios abandonados o notoriamente mal explotados.

Una parte de los cinco mil nuevos propietarios serían parceleros y otros huerteros.

Los Ministros expresaron, también, que a la suma anteriormente señalada habría que agregar, aproximadamente, 10 millones de escudos anuales para los programas de asistencia técnica y crediticia en favor de los pequeños propietarios, lo que haría un total aproximado de 70.000.000 de escudos.

"Estas inversiones —dice el informe de la Comisión de Hacienda— deberán financiarse con un substancial esfuerzo interno y con créditos de organismos extranjeros o internacionales. El esfuerzo interno deberá hacerse distribuyendo las inversiones del sector público, de acuerdo con el Plan General de Desarrollo Económico, incluyendo en ese financiamiento todo lo que actualmente se destina a la Caja de Colonización Agrícola y al Consejo de Fomento e Investigaciones Agrícolas. El señor Ministro de Tierras y Colonización explicó que el capital de inversiones del presupuesto de la Caja de Colonización Agrícola, para 1962, asciende a 14.519.978 escudos".

SUPERADO PROBLEMA POLITICO.— En fuentes parlamentarios se informó ayer que había sido superado el problema político derivado de las discrepancias que acerca de este proyecto habían señalado algunos senadores radicales.

Avión con tres tripulantes cayó a la laguna Aculeo

Un avión con tres ocupantes cayó al fondo de la laguna de Aculeo y uno de ellos quedó aprisionado en la cabina, hundiéndose con la máquina. Los otros dos salieron a flote y fueron rescatados por pescadores.

El accidente ocurrió a las 15.15 horas de ayer. El avión Cessna matrícula 166, del Club Aéreo de Chile, era piloteado por Gerardo von Unger Joergensen, 26 años soltero (Román Díaz 935) y llevaba como pasajeros a Kurt Fischer Vreves, 40, soltero (Tenderini 155) y Francisco Soza M., 30 soltero comerciante (Colón 4833).

Por fallas en los controles cayó al centro de la laguna, hundiéndose rápidamente. A los escasos segundos de desaparecer bajo el agua, salieron a flote el piloto y el pasajero Soza. Kurt Fischer desapareció y se estima que quedó aprisionado en la cabina del aparato.

Los dos sobrevivientes fueron divisados por el pescador Víctor Hugo Bravo Venegas, quién subió a su bote a remo para rescatarlos lo que logró a los 4 de la tarde. Después de ser sacados a la orilla fueron conducidos al Hospital de Buin, donde quedaron internados, con diagnóstico leve.

Carabineros dio cuenta del hecho al Servicio de Rescate Aéreo, que posiblemente hoy despache equipo de salvamento para rescatar al pasajero Fischer y al avión, que no alcanza a ser divisado desde la superficie, estimándose que esté en el fondo de la laguna.

Sobre designación de director de la Escuela de Periodismo

El Centro de Alumnos de la Escuela de Periodismo de la Universidad de Chile emitió una declaración en la que apoyan la designación de Mario Planet como Director Interino de la Escuela.

Expresan que respaldan plenamente la designación hecha por el Decano de la Facultad de Filosofía y Educación, Eugenio González y protestan por un acuerdo relativo a esta designación, adoptado en el Consejo Universitario.

Agregan que defenderán el principio de la autonomía universitaria y que iniciarán de común acuerdo con la Federación de Estudiantes de Chile las medidas necesarias para lograr el respeto de la dignidad que exige la categoría superior de esa Casa de Estudios.

Fuentes estudiantiles informaron ayer que el Consejo de la FECH, donde tienen representación todas las escuelas de la Universidad de Chile, apoyarán ampliamente la actuación del alumnado de periodismo.

El ejecutivo de la FECH expresó finalmente que emitiría un voto de respaldo a la mencionada designación.

Para evitar especulación Ministerio de Economía fijó precio a carne de vacuno

La medida se aplicará en las provincias de Santiago y Valparaíso. El decreto establece también la prohibición de consumir carne los miércoles de cada semana, en los departamentos de Santiago y Valparaíso

Por decreto del Ministerio de Economía, el 1.020, de fecha de ayer, se fijó los precios máximos de venta de la carne de vacuno en las provincias de Santiago y Valparaíso. El decreto, que lleva las firmas del Presidente Alessandri y del Ministro de Economía, Luis Escobar Cerda, prohibe también el consumo de carne de vacuno durante un día a la semana en los departamentos de Santiago y Valparaíso.

La medida se hizo necesaria ante las alzas que ha experimentado la carne de vacuno en vara y al detalle, sobreprecios que no corresponden a los estacionales, "presumiéndose que ellos tienen características de especulación", según reza el decreto. La prohibición del consumo de carne una vez por semana se establece en atención que los departamentos afectados son los que consumen mayor cantidad de ese alimento en el país.

La decisión del Ministerio de Economía establece tres tipos de carne de vacuno, para los efectos de la fijación de precios. Al mismo tiempo, señala que las infracciones a las nuevas medidas serán sancionadas en conformidad a lo establecido en el decreto N.o 1 262, del 30 de diciembre de 1953.

LOS PRECIOS

Se fija en 0,645 escudo el precio máximo de venta del kilo de carne de vacuno en vara en los mataderos de las provincias de Santiago y Valparaíso. El precio máximo de la cazuela, al público, será igual al precio de adquisición correspondiente al por mayor o en vara, más un 15 por ciento. Los asados especiales tendrán un precio igual al doble del que se asignó a la cazuela de primera. El kilo de posta o asados corrientes será igual al precio de los asados especiales, menos 0,200 escudo. Podrá expenderse un tipo de cazuela de segunda clase, con dos tercios de huesos, con un precio igual al de primera clase, menos 0,150 escudo.

El decreto prohibe el consumo de carne de vacuno los miércoles de cada semana, en los departamentos de Santiago y Valparaíso, por ser los centros de mayor consumo nacional.

Nueva Directiva tiene Colegio de Contadores

En reunión efectuada ayer el Consejo General del Colegio de Contadores de Chile designó a la mesa directiva que manejará los asuntos de la institución por tres años. Resultaron elegidos Guillermo Mondaca Hummel, presidente del Consejo General; Aníbal Lorca Orellana, vicepresidente; Alberto Veglia Meza, secretario general, y Leslie Nicol Thomson, tesorero.

Presidió la elección Germán Wynecken, presidente saliente, y participaron en la misma los Consejeros Generales Juan Baquedano, Tarapacá; Germán Wynecken, Antofagasta; Juan Fco. Fernández, Atacama y Coquimbo; Leslie Nicol, Valparaíso; Guillermo Mondaca, Santiago; Víctor Ramírez, O'Higgins; Joaquín Vera, Curicó; Pedro Flores, Ñuble, Concepción y Arauco; Alberto Veglia, Bío Bío, Malleco y Cautín; José Alberto Aguilera, Valdivia y Osorno; Aníbal Lorca Orellana, Llanquihue, Chiloé y Aisén, y Oscar Parrau, Magallanes.

NUEVA INVERSION DE CHILE EXPLORATION COMPANY

En el Diario Oficial de ayer se publicó el decreto N.o 795, por el cual se autoriza a Chile Exploration Company el aporte de 4 millones 477 mil 265 dólares, destinados a la adquisición de equipo, maquinaria, construcción de 40 casas y otras instalaciones anexas.

Con esta nueva inversión, además del perfeccionamiento en los métodos de operación, se obtendrá una mayor producción anual de 15 millones de libras de cobre fino.

Universidad de Chile
Escuela de Medicina

CATEDRA "F"
CIRUGIA

Llámase a
CONCURSO

para un cargo de Jefe Clínica 2.o, Gr. 2.o, con 4 horas (Ley 10.223).

Los antecedentes deberán presentarse hasta el 20 de julio, hasta las 12 horas, en la Dirección, Santos Dumont 999, 5.o piso.

HOGAR DE CRISTO, esperanza del niño abandonado.

COMPAÑIA MINERA DE TOCOPILLA

SORTEO DE DEBENTURES:

Se avisa a los interesados que de acuerdo a lo establecido en la Escritura de Emisión y su modificación, el día 15 de junio de 1962 tuvo lugar el Sorteo correspondiente, ante el Notario Público de Santiago don Luis Azócar Alvarez. En dicho Sorteo salieron rescatados los siguientes Debentures:

Serie A. de US$ 500 cada uno:

N.o	N.o	N.o	N.o	N.o 2	N.o 3	N.o 5	N.o 6
14	15	17	18	19	20	24	27
43	44	46	47	48	49	373	375
376	377	378	379	380	381	383	385
391	393	395	836	839	840	842	844
865	866	871	878	880	881	883	884

Serie A. de US$ 500 c/u., subdivididos en Títulos de US$ 10 c/u.:

N.o 903-904	Comprende Títulos de US$ 10.— Id. Id.	N.o 120 al 130	140 al 178
N.o 911-914	Comprende Títulos de US$ 10.— Id. Id.	N.o 533 al 547	656 al 695
N.o 915	Comprende Títulos de US$ 10.—	N.o 701 al 750	
N.o 916	Comprende Títulos de US$ 10.—	N.o 751 al 800	
N.o 917	Comprende Títulos de US$ 10.—	N.o 801 al 850	
N.o 921	Comprende Títulos de US$ 10.—	N.o 1001 al 1050	
N.o 924	Comprende Títulos de US$ 10.—	N.o 1151 al 1200	
N.o 925-926-927-930-933	Comprende Títulos de US$ 10.— Id. Id. Id.	N.o 1212	1281 al 1312 1497 al 1500 1601 al 1613
N.o 932	Comprende Títulos de US$ 10.—	N.o 1531 al 1606	
N.o 934-935	Comprende Títulos de US$ 10.— Id. Id.	N.o 1678 al 1709	1725 al 1737
N.o 935-939	Comprende Títulos de US$ 10.— Id. Id. Id. Id.	N.o 1738	1743 al 1750 1901 al 1924 1934 al 1950
N.o 936	Comprende Títulos de US$ 10.—	N.o 1751 al 1800	
N.o 938	Comprende Títulos de US$ 10.—	N.o 1851 al 1900	

EL GERENTE

ECCION DE
ERVICIOS
ENORES

de la Sección Meno- Situación Irregular, del Nacional de Salud, Carlos Nassar G., vi- martes a Valparaíso, objeto de inspeccionar vicios menores depen- de la IV Zona de Sa- fin de imponerse de necesidades existentes.

Nassar se entrevis- las autoridades de Justicia y Educación, tar conjuntamente necesarias desti- perfeccionar diversos relacionados con la de menores.

r español
ubicación a
ento a Valdivia

Municipalidad de Santia- invitar al escultor Enrique Pérez Comen- autor de la estatua del don Pedro de Valdi- Concepción a Santiago Española residen- centivo del sesquicen- de la Independencia país, para que con ación se le dé a este la ubicación más

fin, la Corporación inversión de 3 mil para cubrir los gastos y estada del es- Santiago, con cargo representación.

¿Es feliz su matrimonio?

"Tiranía de las pequeñeces" origina el conflicto más a menudo echa a perder las etapas iniciales del matrimonio y en muchas ocasiones llega a destruirlo.

En Selecciones del Reader's Digest de julio el artículo *El difícil equilibrio de un matrimonio feliz* pone de relieve una serie de puntos importantes sobre cómo formar y conservar un hogar. Allí se contesta ampliamente esta pregunta, que muchos nos hemos hecho. ¿Cuál es la razón de que algunas parejas puedan capear los temporales y permanecer unidas, en tanto que otras acaban por separarse? No se pierda Selecciones de julio.

4.—AUTOMOVILES, GARAGES y VEHICULOS

VENDO CAMION CHEVROLET 1951, $ 1.800.000. Franklin 129.
1.o, 2, 3, 4 y 5/7. 4. P.

7.—ARRIENDOS BUSCADOS

PRIMERO AGOSTO, NECESITO chalet casa o departamento, dos dormitorios, living-comedor, baño completo, cocina, patio (sector Ñuñoa), Bilbao, Avda. Grecia. Escribir a P. R. M. Of. 102. Casilla 81 D.
3 al 15/VII 7. Z.

10.—CONSTRUCCION y SUS MATERIALES

ESTUCOS, AZULEJOS, YESO, PINTURA. Sergio Alvarez. Fono 86966.
4, 5, 6/7/62 10 Z

14.—ESTATUTOS y LEGALES

QUIEBRA SOC. BENJAMIN Y ENRIQUE Weisbein y Cía. Por resolución de 13 de junio de 1962, del 4.o Juzgado Civil de Mayor Cuantía de Santiago, fue declarada en quiebra Soc. Colectiva Benjamín y Enrique Waisbein y Cía. Mac-Iver 283, 4.o piso. Las personas que tengan bienes o papeles pertenecientes al fallido deben entregarlos dentro de tercero día, al Síndico de Santiago, bajo pena de ser tenidos por encubridores o cómplices de la quiebra. Adviértese al público que no debe hacer pagos ni entregas de mercaderías al fallido, bajo pena de nulidad de los mismos. Los acreedores residentes en Chile deben verificar sus créditos y preferencias dentro de 90 días, bajo apercibimiento legal. La notificaciones por avisos se harán en "La Nación".— El secretario.
28, 30/VI; 2, 3 y 4/VII. 14. C.

QUINTO JUZGADO CIVIL CONCedió posesión efectiva herencia Luis Alfredo Pinto Durán a Ana María Margarita Dorotea Pinto Gutiérrez, sin perjuicio derechos cónyuge María Violeta Gutiérrez Anguita. Inventario solemne practicaré, 5 actual, 15 horas.— Secretario.
2, 3 y 4/VII. 14. P.

EL PRIMER JUZGADO CIVIL DE Mayor Cuantía concedió posesión efectiva de la herencia intestada de Manuel Castro Osses a su nieta legítima doña Yolanda Castro González, en representación de su padre fallecido don Manuel Segundo Castro Valenzuela.
2, 3 y 4/VII. 14. 6/C.

ELIGIO DIRECTORIO EL SINDICATO Profesional de Choferes de la Movilización Colectiva Particular de la Provincia de Santiago. En presencia del Inspector del Trabajo, señor Enzo Bianchi S., se renovó la directiva de esta organización sindical. Efectuado el acto eleccionario la mesa directiva quedó constituida en la siguiente forma: presidente, don José Adames Gálvez; secretario, don Benjamín Ambiado Molina; tesorero, don Enrique Mardones Olivs; directores, señores Juan Araya Cepeda y Guillermo Toledo Sarabia. Cumpliendo con lo estipulado en el Art. 378 del Código del Trabajo, se hace esta publicación.— El secretario.
3, 4 y 5/VII. 14. P.

AUTO 30 DICIEMBRE 1960, JUZgado Letras Maipo Buin, concede posesión efectiva herencia intestada quedada fallecimiento don Víctor Amable Riveros Aguilera a hijos Victoria de las Mercedes y María Isabel Riveros Neira, sin perjuicio cónyuge sobreviviente, doña Sara de las Mercedes Neira Sepúlveda, en cuanto ha lugar en derecho.— Hernández, secretaria.
3, 4 y 5/VII. 14. P.

PRIMER JUZGADO CIVIL, RESOlución veinticinco junio presente año, concedió posesión efectiva herencia intestada de Bernarda del Tránsito Ruiz Villalobos a Rosa Villalobos viuda de Ruiz, y de Arturo Ruiz Rodríguez y de Rosa Herminia Molina Díaz a Teresa, Zoila y Arturo Ruiz Molina, y Rosa Villalobos viuda de Ruiz.— El Secretario.
3, 4 y 5/7. 14. P.

CUARTO JUZGADO CIVIL DE Mayor Cuantía concedió posesión efectiva herencia testamentaria María Villalobos Alvarado para don Herminio Alvarez Villalón, la de éste intestada para don Juan Alberto Aravena Caro, y la herencia intestada de éste para sus hijos Margarita Elsa, María Trinidad, María Graciela, Osvaldo, Lucy Estela, Héctor Iván y Juan Alberto Aravena Elgueda.— El secretario. 2 de julio de 1962.
3, 4 y 5/VII. 14 S/C.

QUINTO JUZGADO CIVIL CONcedió posesión efectiva herencia Domitila de las Mercedes Esparza Portugués a Ernesto Ascenio, Elsa del Rosario, Rosa Elena y Ramón Adolfo Rojas Esparza.— Secretario.
3, 4 y 5/VII. 14. P.

TERCER JUZGADO CIVIL SANtiago. Quiebra "Sociedad Claro y Calvo". Resolución siete junio 1962, dúnase por verificado crédito de doña Ester Nieto viuda de Iglesias, por 300.000 pesos, más intereses respectivos, proveniente dinero colocado a título de postergación.— Secretario.
3, 4 y 5/VII. 14. P.

TERCER JUZGADO CIVIL SANtiago. Quiebra Celia Claro. Resolución 26 abril 1962, túrnese por verificado crédito doña Raquel Chamberlain Robles, por 3.000 escudos, proveniente dinero depositado a interés oficina Claro y Calvo.— Secretario.
3, 4 y 5/VII. 14. P.

QUINTO JUZGADO CIVIL CONcedió posesión efectiva herencia Osvaldo Kindermann Ortiz a Carlos Enrique, Eduardo Patricio y Roberto Eugenio Kindermann Villalobos; Gustavo Osvaldo Kindermann Vidal, sin perjuicio derechos cónyuge Raquel Villalobos González. Inventario solemne practicaré 6 actual, 15 horas.— Secretario.
3, 4 y 5/VII. 14. P.

QUINTO JUZGADO CIVIL CONcedió posesión efectiva herencia Blanca Moreira Pinillos a Santiago Arturo, Isolda Helena, Carlos Francisco, Pedro Pablo, Blanca Emma y Ricardo Federico Haas Moreira.— Secretario.
3, 4 y 5/VII. 14. P.

QUINTO JUZGADO CIVIL CONcedió posesión efectiva herencia Tomás Fernando del Carmen Illesca Gallegos a Carmen y Washington Illesca Barberis, sin perjuicio derechos cónyuge Sara María Nelly Barberis Roco.— Secretario.
3, 4 y 5/VII. 14. P.

SE COMUNICA QUE CHEQUE SE Ha K N.o 1576950, Banco Sud Americano Providencia, queda nulo por haberse dado el aviso correspondiente.
4, 5, 6/7/62 14. P.

HABIENDOSE EXTRAVIADO TItulo N.o 768, 3.000 acciones Sedylan "B", de María Araya González queda nulo por haberse dado aviso.
4, 5, 6/7/62 14. P.

EXTRAVIO DE CHEQUES

Habiéndose extraviado los cheques del Banco del Estado de Chile, Serie 303806 N.o 8306, de fecha 19 de junio, por E° 140.60, y Serie 303738 N.o 8238, del 29 de mayo, por E° 144.60, ambos del presente año, QUEDAN NULOS, por haberse dado el aviso correspondiente.

CICUTA

GUIA PROFESIONAL

ABOGADOS

SANCHEZ DEL POZO
Especialmente asuntos matrimoniales, posesiones efectivas, particiones, rectificaciones nombres. Moneda 1157, Of. 78. Fono 86813.
H|O C GP.

MANUEL CARTES
Divorcios, nulidades matrimonio, particiones. Huérfanos N.o 1294, Of. 42, teléfono 64539

RAQUEL KOGAN B.
Abogado
Toda clase asuntos. Compañía 1048. Teléfono 84884. Horas: 6-8 P. M.
1.o al 31/7. G.P.

ELIAS NEGHME RODRIGUEZ.
Juicios civiles y comerciales. Ahumada 131, Oficina 318, Teléfono 88387.
31/7|62 GP.

PRACTICANTES

LUIS ALDUNATE
Practicante.
Inyecciones, Curaciones. Atención domiciliaria. Edificio Waldorf, Ahumada 131, Of. 916, Teléfono 60828.

MEDICOS

Dr. HERNAN DEL PINO
Enfermedades de niños. Consultas 2 a 4. Mac-Iver 142, 2.o piso, Oficina 204, Teléfono N.o 393601, Martes, jueves y sábado. Pedir hora al fono N.o 496745.
H|O.-C.

Dr. GASTON RAMIREZ
Piel. Manuel Rodríguez 56. Fono 68828
H|O.-C.

DR. ABRAHAM WAISSBLUTH W.
Especialidad Corazón, Pulmón, Estómago, Hígado. Rayos X. Consulta: República 68, Santiago. Teléfonos 94092-465451. Atención de 4 a 7
16/XII.— GP.

Dra. LUISA PACHECO PIZARRO
Médico-cirujano, señoras y niños. Consultas de 15 a 18 horas. Lord Cochrane 177, Fono N.o 86762

DOCTORA NAVARRETE
Señoras: Obstetricia, Ginecología. Vicuña Mackenna N.o 315. Fono 35912.
H. O. G P

Dr. ERNANI PARODI
Piel, Sífilis, Venéreas. Serrano N.o 333. Fono 882268.
6/12/62 G. P.

ABDELKARIN DAVIS
Señoras
Ginecología, Sexología, Psiconeurosis. Consultas: 3-7, Huérfanos 2084.
15/VII — GP.

DR. GASTON RAMIREZ
Piel. Manuel Rodríguez 56. Fono 68828.
H|C—C.

DENTISTAS

DENTISTA RODRIGUEZ
Extracciones. Prótesis inmediata. Coronas. Fundas Rapidex. Compañía 1068 Oficina 31/7 G.P.

Prótesis dentales. Reparaciones inmediatas. Atención desde 8 30 horas.
CLINICA DENTAL CENTRAL
Compañía 1068 Oficina 1105 Fono 85702, edificio Teatro Plaza.
31/7 G.P.

MATRONAS

SEÑORA PHERINY
Lord Cochrane 114.
H|O C G.P

MECANICA DENTAL

Soldaduras, reparaciones dentales inmediatas
CARLOS RAKOS
Monjitas 779 — Tercer piso.
31/7 G P.

Prótesis dentales, soldaduras, reparaciones inmediatas.
CLINICA DENTAL EDWARDS
Pasaje Agustín Edwards 29, entrepiso 111. Entrada por AHUMADA 312.
Teléfono 67378.
31/7 G P.

ENFERMERAS UNIVERSITARIAS

CLINICA DE ENFERMERIA
Atendida por Enfermeras Universitarias.
Nebulizaciones, aplicaciones de luz ultravioleta, cateterismo vesical, inyecciones, sondeos, curaciones, control de presión arterial y todo tipo de tratamientos de enfermería. Horario: lunes a viernes, de 17.30 a 20.30 horas. Huérfanos 714, oficina 117 (entrepiso). Teléfono 483929.
1.o al 31/7. G.P.

14.—ESTATUTOS y LEGALES

TALONARIO CHEQUES BANCO Español-Chile, Santiago, Serie SG N.o 0203301 al 400. Por extravío queda nulo. Se da el aviso correspondiente.
4, 3, 6/7/62 14. P.

HABIENDOSE EXTRAVIADO CHEque N.o 6119148, serie B N del Banco Crédito Inversiones San Bernardo por el valor E° 30, queda nulo por haberse dado el aviso correspondiente.
4, 5, 6/7/62 14 P

QUIEBRA AMADEO ARAMEDA Torres. San Miguel. Resolución de fecha 26 de junio del año en curso, declaró cerrado procedimiento ordinario de verificación, verificándose el siguiente crédito: Eduardo Castillo Núñez, letra por 200 escudos, valista.— Secretario.
4, 5, 6/7/62 14 C

QUIEBRA SOC. JUAN PEREZ Ugarte y Cía L.da. 3er. Juzgado. El 5 de julio 1962, a las 15 horas, practicaré inventario bienes trasladados actualmente a Maruri N.o 849.— Síndico.
4/7/62 14 C

HABIENDOSE EXTRAVIADO EL título 18342 por 192 accs. y N.o 20340 por 28 accs. del Banco de Crédito e Inversiones s|n. de Ana Gabriela Correa Lira, quedan nulos por haberse dado aviso correspondiente.
4, 3, 6/7/62 14 C

TERCER JUZGADO CIVIL.— SABAdo siete presente, quince horas, practicaré inventario solemne bienes quedados fallecimiento Rosa Quezada Ballesteros de Araya, exutor su posesión efectiva.— Retamal, secretario.
4, 5, 6/7/62 14 P

QUINTO JUZGADO CIVIL CONCEdió posesión efectiva herencia María Lemus Morales y Juan de Luigi Rosi a Juan de Luigi Lemus.— Secretario.
4, 5, 6/7/62 14 P

QUINTO JUZGADO CIVIL CONCEdió posesión efectiva herencia Jofina Santelices Ramos a María Teresa, José Amador, Arturo Segundo, Josefina de las Mercedes Valderrama Santelices, sin perjuicio derechos cónyuge Francisco Javier Valderrama Bravo.— Secretario.
4, 5, 6/7/62 14 P

QUINTO JUZGADO CIVIL CONCEdió posesión efectiva herencia Lidia Isabel Espiñeira Soto a Laura Rosa Espiñeira soto.— Secretario.
4, 5, 6/7/62 14 P

QUINTO JUZGADO CIVIL RECTIficó resolución concedió posesión efectiva herencia Filidor Paredes Paredes, sentido que nombre cónyuges Marta Adriana Legardo Rodríguez y no Lagarde como se indica.— Secretario.
4, 5, 6/7/62 14 P

QUINTO JUZGADO CIVIL CONCEdió posesión efectiva herencias Emilio Salinas Díaz y Luisa Carvajal Mardones a Rosa Ester y María de Jesús Salinas Carvajal y Manuela Rosa y Emilio Antonio Ponce Salinas, por transmisión derechos Manuela Rosa Salinas Carvajal. Concedióse también herencia esta última a Manuela Rosa y Emilio Antonio Ponce Salinas, sin perjuicio derechos cónyuge Manuel Ponce Olguín.— Secretario.
4, 5, 6/7/62 14 P

SINDICATO PROFESIONAL "Odeón". Ante la Inspectora Sra. Carmen Gamboa Ovalle, se efectuó el 12 de junio de 1962 una sesión extraordinaria para elegir un director, por renuncia del titular, quedando la directiva de la siguiente forma: Presidente, Manuel Espinosa Montenegro; secretario, Héctor Cerda Salazar; tesorero, Gustavo Tapia Tapia; director, Enrique Barrera Sosa y Nicómedes Valenzuela Faúndez.— El Secretario.
4, 5, 6/7/62 14. P.

HABIENDOSE EXTRAVIADO EL título N.o 3279 por 3.000 acciones de la firma SEDILAN, a nombre de Juan F. Navarro Bustamante, quedan nulas por haberse dado el aviso correspondiente.
4, 5 y 6/VII. 14. C.

JUZGADO DE LETRAS PUENTE Alto.— Citación parientes: por resolución 28 presente, Juzgado Letras Puente Alto, cita parientes menor Enrique Eusebio Lillo Silva audiencia 11 julio próximo, diez horas, por rectificación partida nacimiento.— El Secretario.
4/7/62 14 P.

MOLINOS

HILOS DE CAÑAMO PARA COSER SACOS
Reich y Cía. Ltda.
Avenida Bernardo O'Higgins 3786.
FONOS: 90206 - 97328

QUINTO JUZGADO CIVIL CONCEdió posesión efectiva herencia Carmen Rosa Contreras González y Efrain Robadilla Tapia a Blanca Rosa, Noé Jesús, Emiliano Segundo, Elsa Isolina y Olga de las Mercedes Robadilla Contreras.— Secretario.
4, 5, 6/7/62 14 P

NOTIFICACION.— QUINTO JUZgado Civil Mayor Cuantía, Santiago. Conforme Art. 188 Código Tributario, autos 89258, Fisco con Deudores Morosos, ejecutivo, notificase remátese inmueble calle López 1815, comuna Barrancas, rol 2833-4, propietario Eduardo Castro, adjudicándoselo Enrique Feldman Calderón, en E° 200, apercibiéndose ejecutado que transcurrido dos meses desde publicación último aviso, este Tribunal extenderá escritura pública adjudicación.— Secretario.
4, 5 y 6/7. 14. P.

QUINTO JUZGADO CIVIL, SANtiago. Quiebra Soc. Distribuidora San Martín. Túrnese por verificado crédito por E° 2.168,75, de Julio Israel Cassoria, intereses, costas, provenientes letras.— Secretario.
4, 5 y 6/7. 14. P.

QUIEBRA: ENRIQUE GONZALEZ Morales, N.o 43948. Segundo Juzgado Civil Mayor Cuantía Santiago, don Maurenzo Davico Boggia, factor de comercio, por Davico Boggia S. A., domiciliados ambos Avenida México N.o 885, verifica crédito por E° 793,90, correspondiente letras: Orcal primero, acompaña minuta; segundo, custodia; tercero, notificación por cédula; cuarto, publicaciones avisos, y quinto, patrocinio y poder. Juzgado proveyó: Santiago, nueve mayo 1962. Principal, por verificado crédito, notifíquese forma legal. Otrosíes, como se pide.— A. Arancibia.— Ella Osorio O. Secretaria.
4, 5 y 6/7. 14. P.

TERCER JUZGADO CIVIL. SENtencia 25 mayo último, declaró nulo matrimonio Ida Barrientos Inostrosa con Demetrio René Rojas, inscripción 253, mayo 1948, Circunscripción Temuco, basado incompetencia Oficial Civil lo celebró. Ordénese consulta Ltma. Corte, notificación avisos demandado citado, que hago todos efectos legales procedan.— Garbarini, Fernández, secretario.
4, 5 y 6/VII. 14. P.

POR HABERSE EXTRAVIADO cheque del Banco Estado, San Bernardo, serie A 27749, cta. 5509-2, se da el aviso correspondiente para su anulación.
4, 5 y 6/VII. 14. P.

15.—FABRICAS DIVERSAS

NOVIOS. COMPREN SUS ARGOlles en la fábrica más antigua de Chile. Casa Sostin. Nueva York 66.

18.—INSTRUCCION Y EDUCACION

ACADEMIA "JOMAR". TECNICA Profesional. Bandera 678. Academia fundada el año 1946. Profesorado titulado. Aprenda: Laboratorista Dental, Relojería, Modas, Moda Infantil, Peluquería completa de señoras. Matrícula gratis.
1.o al 31/7. 18. C.

INICIANSE CURSOS DACTILOgrafía, 15 días E° 12.38. Contadores, auxiliares, taquígrafos. Instituto "Alonso Figueroa", Catedral 1257.
Del 29/VI al 9/VII.— 18. P.

MODAS, LENCERIA, CAMISERIA, sastrería. Empiezan nuevos cursos. Anexo "Alonso Figueroa", Catedral 1257.
Del 29/VI al 9/VII.— 18. P.

PELUQUERIA SEÑORAS, CABAlleros. Horarios diurnos, nocturnos. Catedral 1257.
Del 29/VI al 9/VII.— 18. P.

SECRETARIAS TAQUIGRAFAS, dactilógrafas comerciales, curso completo comercio, redacción, contabilidad, aritmética, taquigrafía, dos, cuatro meses. Escritura máquina, tacto, 15 días, uno, dos meses. Cursos diurnos, vespertinos. Instituto Contabilidad. Fundado 1922. Santo Domingo 1030 (cerca Puente). Teléfono 89595.
31/VII. 18. P.

ESCUELAS POLITECNICAS PROfesionales "Díaz-Gascogne". Matrícula abierta. Modas e infantil (corte - confección), peluquería completa señoras, caballeros, niños, pedicuro, cortador sastre, tejidos, enseñanza rápida, práctica individual. Diplomas profesionales. Establecimientos reconocidos Supremo Gobierno. Fundados 1914. Internado femenino alumnas provincia. Unica dirección: Eulogia Sánchez 064 (por Vicuña Mackenna, frente Marcoleta).
Del 3 al 12/VII. 18. P.

26.—OCUPACIONES BUSCAN

SE OFRECE JOVEN, 20 AÑOS, cuarto año humanidades, para atender oficina o negocio central, dirigirse a Alejandro Morales O. Portugal 188, fono 383018.
3, 4 y 5/VII. 26. Z.

GARZON SE OFRECE, CON MUcha experiencia en el ramo. Especialista en canapés, coctel y cocina. Acepto Embajadas dentro o fuera de Santiago. Optimas referencias. Dardignac 312.
3, 4 y 5/VII. 26. Z.

37.—OCUPACIONES OFRECEN

NECESITO SEÑORITA HASTA 30 años, bien relacionada con el comercio, de buena presencia. Contador. Correo Central.
3, 4 y 5/7. 37. Z.

NECESITO EMPLEADA DOMESTIca, puertas afuera. Indispensable buena salud, para cuidar guagua. Huérfanos 1178. Depto. 511.
3, 4 y 5/7. 37. Z.

MUCHACHO PARA REPARTO EN laboratorio necesitamos. Sólo 16 a 18 años. Buenos antecedentes. Alonso Ovalle N.o 816.
3 y 4/VII. 37. Z.

40.—PROPIEDADES VENDEN

CASA GRANDE VENDO, EDISON 3098, Quinta Normal. Ver y tratar en la dirección ya indicada.
29 al 15/VII/62 40. Z.

48.—REMATES y CITACIONES

COLEGIO DE INGENIEROS.— Ley 12.851. Convocatoria a reunión general ordinaria 1962. Convócase a reunión general ordinaria a los miembros del Colegio de Ingenieros para el viernes 13 del presente, a las 19 horas, en la sede del Colegio, Alameda Bernardo O'Higgins 1170, piso noveno. Si no se reuniese el quórum legal (607 colegiados), se citará en segunda citación que se celebrará con los miembros que concurran el día martes 24 del presente, a las 19 horas, en el mismo local, Santiago, julio de 1962.
3, 4 y 5/VII. 48. C.

REMATE JUDICIAL. — ANTE EL Cuarto Juzgado Civil de Mayor Cuantía de Santiago, Bandera 342, tercer piso, rematará el 6 de julio, a las quince y media hora, establecimiento de Panadería Anexa Paris y anexos, ubicada en San Diego 528, Santiago. Minimum para la subasta 15.000 escudos. Forma de pago, 50 por ciento al contado dentro de tercer día de la subasta. Saldo dos cuotas 90 y 180 días, más intereses bancarios y máximo interés legal, caso de mora. Para subastar acompáñese boleta 1.500 escudos. Bases y antecedentes juicio ejecutivo "Morel con Lorenzinni" N.o 151947.— El secretario.
3, 4 y 5/VII. 48. P.

REMATE DEL DEPARTAMENTO por orden de la señora Mariana Berndorff de Gruesenberg y consignatarios a A. Labarca, R. Hernández, E. Spencer, O. Johnson, J. Rivera, E. Muñoz, M. Echeverría, R. Modrilano Ch. de Fabres, A. Montes, M. Vargas, A. Weck, A. G. de Castillo, E. Munizaga, J. Galinas, J. Díaz Martínez, jueves a las 10.30 de la mañana, en Avenida Suecia 133, 3er. piso. A la vista hoy, de 3 a 8, y el jueves de 9.30 adelante.— Roberto Rivas Osa, martillero público.
4, 5/7/62 48 C

REMATE: ANTE QUINTO JUZGado Civil Mayor Cuantía, Santiago, rematarás, 26 julio próximo, 15 horas, departamento calle Alarife Gamboa 054, departamento dos. Mínimo: Dos tercios tasación 1962, ascendente a E° 2.801, pagándose contado. Postores acompañarán cheque-valevista E° 280,10. Gastos, impuestos, cargo subastador. Más bases autos 86989, Muñoz con Puig. Ejecutivo.— Secretario.
3, 4, 5, 6 y 7/7. 48. P.

REMATE JUDICIAL. — ANTE Cuarto Juzgado Civil Mayor Cuantía Santiago, 19 presente mes, quince horas, remátase propiedad ubicada calle Hipólito Irigoyen N.o 774, comuna Providencia este departamento. Mínimum, E° 3.000. Precio pagaríase 60 por ciento contado, saldo dia remate; saldo seis meses misma fecha. Garantía, E° 300. Propiedad inscrita a fs. 2921 N.o 4122, año 1956, Conservador Bienes Raíces Santiago. Mayores antecedentes, autos 140311, caratulados "López con Bücher", Secretaría Juzgado. — Secretario.
4, 5, 6 y 7/VII. 48. P.

REMATE JUDICIAL.— ANTE EL señor Juez del Quinto Juzgado Civil de Mayor Cuantía de Santiago, en los autos ejecutivos caratulados "Pedro Busqueta y otros con César Salvatierra León", se llevará a efecto el 10 de julio de 1962, a las 15 horas, el remate de la Parcela N.o 10, de la Hijuela Tercera del fundo Santa Margarita del departamento de San Bernardo, inscrita a nombre del demandado a fs. 287 vta. N.o 460 del Registro de Propiedades del Conservador de Bienes Raíces de San Bernardo del año 1956, comprendiéndose en la subasta los derechos de agua de la propiedad, que corren inscritos en el Registro de Propiedades de Aguas del citado Conservador a fs. 96, vta. N.o 158 del año 1956. Mínimum, E° 25.000. El precio del remate se pagará con 8.000 escudos al contado y el saldo en dos cuotas iguales a seis y doce meses plazo. Boleta garantía 10 por ciento mínimum. Demás bases y antecedentes en los autos y tribunal mencionados.— El secretario.
4, 5 y 6/VII. 48. P.

53.—VARIOS NO CLASIFICADOS

ACEPTO CLUB SOCIAL CON Personalidad Jurídica, dispongo de local y casa, casi en pleno centro, Dardignac 312.
3, 4 y 5/VII. 53. Z.

55.—CITACIONES COMPAÑIAS DE BOMBEROS

CUERPO DE BOMBEROS DE SAntiago. "Constancia y Disciplina". Cito al Cuerpo a los funerales del voluntario de la 8a. Cía., don Felipe Prieto V., con premios por 40 años de servicio, para hoy miércoles 4, a las 16.45 horas. Uniforme de parada. Punto de reunión, Santo Dumont y Avenida La Paz.— El secretario general.
4/7/62 55 O

QUINTA COMPAÑIA DE BOMBEros. Bomba "Arturo Prat".— Por orden del señor Capitán, cito a la Compañía a ejercicio para mañana miércoles, a las 21.45 horas. Tabla: 1.o Renuncia de secretario; 2.o Elecciones a que hubiere lugar; 3.o Cuenta Comisión revisora de libro, y 4.o Asuntos varios.— El secretario.
4/VI. 55. O.

CUERPO DE BOMBEROS DE SAN Miguel. Tercera Compañía. "Unión para Servir".— Por orden del señor Capitán, cito a la Compañía a ejercicio para los días 3 y 6 del presente. Uniforme de trabajo. Punto de reunión, el Cuartel.— El ayudante.
6/VII. 55. O.

CUERPO DE BOMBEROS DE SUñoa. Sexta Compañía. "Bomba Alberto Ried Silva", "Lealtad y Abnegación".— Por orden del señor Director cito a la Compañía, a sesión para el día jueves 5 del presente, a las 22 horas. Tabla: Reglamento y Asuntos varios.— El secretario.
3-4-5-VII-55-O.

13a. COMPAÑIA DE BOMBEROS "Providencia".— Por orden del señor Capitán, cito a la Compañía a ejercicio para el viernes 6 del presente, a las 22 horas. Uniforme de trabajo. Punto de reunión, el Cuartel.— El ayudante.
6/VII. 55. O.

CUERPO DE BOMBEROS DE San Miguel.— Segunda Compañía Miguel. 2a. Compañía. "Lealtad y Sacrificio".— De orden del Sr. Capitán, se cita a ejercicio para hoy, a las 21.30 horas. Uniforme de trabajo. Punto de reunión, el Cuartel.— El ayudante.
4/VII. 55. O.

CUERPO DE BOMBEROS DE SAN Miguel. — Cuarta Compañía en formación. "Bomba Uruguay".— Por orden del Capitán, cito a Academia para mañana jueves, a las 21.30 horas. Tenida uniforme de trabajo. Punto de reunión, el Cuartel.— El ayudante.
3/VII. 55. O.

PRIMERA COMPAÑIA DE BOMBeros de Renca. "Deber y Abnegación". — De orden del señor Director, cito a la Compañía a reunión general para el viernes 6 del presente, a las 22 horas. Tabla: 1.o Elección de teniente segundo; 2.o Admisión de aspirantes, y 3.o Varios.— El secretario.
6/VII. 55. O.

CUERPO DE BOMBEROS DE SUñoa. Segunda Compañía. "La Vida por la Humanidad". Cito a sesión de Compañía para el día 6 del presente. Tabla: Admisión de voluntarios. Renuncias de oficiales y elecciones que tenga a lugar.— El secretario.
4, 5, 6/7/62 55 O

CUERPO DE BOMBEROS DE SUñoa. Cuarta Compañía. Bomba "Controlidad Arabe". Centinelas del Fuego y la Patria. Por orden del señor director, cito a la Compañía a sesión ordinaria para el jueves 5 de julio de 1962, a las 22 horas, en el Cuartel. Tabla: 1) Aniversario de la Compañía; 2) Asuntos varios.— El secretario.
4, 5/7/62 55 O

CUERPO DE BOMBEROS DE SAN Miguel. De orden del señor Superintendente, cito a las Compañías Primera y Segunda a elección de secretario general, para el próximo jueves 5 del presente, a las 22 horas, en sus respectivas cuarteles.— El secretario general.
4, 5/7/62 55 O

INAUGURAN OBRAS DE HERMOSEAMIENTO.— Durante un coctel servido a las dades de Ferrocarriles del Estado, quedó inaugurado —anteanoche— el hermoseamiento la Estación Mapocho. EN EL GRABADO, hace uso de la palabra el Jefe de Estación, rique Duarte Plaza. A la derecha, el Director General de la Empresa, Fernando Palma, y altos personeros de la misma.

CON MUSICA ESCOGIDA RECIBE DESPIDEN PASAJEROS EN MAPO

● Se puso término a hermoseamiento de este recinto ferroviario

(Por NIBALDO MELLA R.)

Una innovación, para hacer más agradable la inquieta espera en los andenes de la Estación Mapocho, acaba de ser puesta en práctica por la Empresa de los Ferrocarriles del Estado. A través de parlantes, distribuidos en el recinto ferroviario que acaba de cumplir cincuenta años de existencia, se irradia música agradable que contribuye a calmar los nervios de los pasajeros que llegan a última hora a tomar el tren o a quienes lo pierden por fracción de segundos.

HERMOSEAMIENTO

Al mismo tiempo se puso término al hermoseamiento de los andenes. La instalación de luz a gas de mercurio y de hermosas lámparas en el hall principal —o sala de espera— dan mayor colorido y bienestar al público que debe concurrir a despedir o esperar a familiares o amigos. La pintura de los más variados colores aplicada al edificio contribuye, asimismo, a realzar aún más el ambiente.

CINCUENTENARIO

La terminación de tales adelantos coincidió con la celebración del cincuentenario de la salida del primer convoy de pasajeros desde este recinto ferroviario hacia el puerto de Valparaíso, el 11 de mayo de 1912, bajo la presidencia de don Ramón Barros Luco. En cambio, su entrega oficial sólo se llevó a cabo anteanoche, debido a la enorme actividad que hubo de desplegar Ferrocarriles días antes y durante el desarrollo del reciente Campeonato Mundial de Fútbol.

ALICIENTE PARA EMPLEADOS

El joven Jefe de Estación, Enrique Duarte Plaza, señaló que la música también está resultando un positivo aliciente para el mejor desempeño de sus obligaciones en los empleados mismos de la empresa. "Ello se ha podido notar —dijo— por las felicitaciones de que los jefes han sido objeto de parte de varios funcionarios. Es natural —agregó— que así sus diarias labores les resultan más agradables".

INAUGURACION

El acto inaugural se celebró a las 20.30 horas del lunes recién pasado. Concurrieron el Director General de la Empresa, Fernando Gualda Palma; altos jefes de Departamentos y Secciones de la misma; y de numeroso personal subalterno. La ceremonia transcurrió en un ambiente de franca camaradería, ofreciéndose enseguida un coctel a las autoridades y no de empleados.

ASPECTO M

Ofreció el agu toridades, el Jefe quien entre otr que emitió, dijo:

"Con profund damos por inau obras de adelanto las disposiciones aspecto ha impr ción General de Podemos decir que esta antigua rroviaria, luce specto moderno, gran ciudad, co de a la era actual

HABLA EL TR

Por su parte, el la empresa, Fern tuvo elogios quienes aportaron sacrificio para la dernización de Agregó que la Ferrocarriles está ejecutar una ser de mejoramiento vicios a su cargo Santiago como e

Liceo 10 de Niñas celebró Aniversario de Estados Unidos

Con un acto literario-musical efectuado ayer el Liceo N.o 10 de Niñas conmemoró el aniversario nacional de los Estados Unidos. El establecimiento es el guardador del emblema nacional norteamericano y el acto contó con la presencia de David Phillips, representante del Departamento Cultural de la Embajada de los Estados Unidos. Destacada participación en la ceremonia tuvo el coro que dirige la Inspectora General del Liceo N.o 10 de Niñas, Raquel García-Huidobro.

EL PARTIDO RADICAL ESTU RETORNO A LA CENTRAL UN

Desea que la CUT sea digna representante riados, sin distinción de ideologías políticas

El Partido Radical se encuentra estudiando dad de retornar a la Central Unica de Trabajadores la situación desde dos puntos de vista. Primero, el Congreso Nacional que esta Central celebrará los primeros días de agosto próximo, y segundo, responsabilidades directivas en ella después de su Los análisis los está realizando el Departamento Nacional Sindical de esta colectividad política, que preside Guillermo Délano.

De compartir —en el futuro— las responsabilidades directivas el partido estima que debe hacerse en forma digna.

Un alto personero de dicho Departamento, expresó así el planteamiento del radicalismo sobre la materia:

"El radicalismo estima que debe tener una representación que se ajuste a la importancia gremial que tiene dentro del sector asalariado del país, específicamente en lo que atañe al sector empleados, en atención a que sus fuerzas —las del radicalismo— les permiten ser la primera mayoría de norte a sur del territorio nacional".

Después agregó: "De acuerdo con los principios que sustenta el partido, pensamos que debemos pertenecer a esta Central de Trabajadores. Pero ello será posible siempre que nuestra representación signifique un decisivo impulso vindicaciones esenciales de los ana

Nueva Directiva tiene Sindicato de Suplementeros

En reciente ratificada ante la del Trabajo, el Profesional de Ho ros de la capital renovar su directiva quedó compuesta dente, Juan Aro rio, José Ayala Oscar Silva; Alejandro Cuéllar Balira.

Asumirán sus gos en una asamblea sindicato celebrar xima semana.

BRUJULA GREMIAL

PROVIDENCIA. — Se reintegraron ayer a sus labores los obreros de planta y particulares de la Municipalidad de esta comuna. El paro fue de 24 horas, en apoyo de peticiones económicas.

—0—

SANTIAGO.— Una hora paralizaron sus labores los obreros del Matadero Municipal en la mañana de ayer. La actitud tuvo por objetivo protestar por la menor matanza verificada por los industriales el 29 de junio pasado. Sostienen los matarifes que se les perjudicó en un 50 por ciento respecto a sus emolumentos.

—0—

LEBU.— Paralizaron ayer sus actividades los obreros que están a cargo de reparaciones de la Cárcel de esta ciudad. El parte de Carabineros al Ministerio del Trabajo señala que el paro se debió por estar impagos de sus salarios.

—0—

P. ARENAS.— Reanudaron sus labores —ayer— los obreros que construyen el Liceo de Hombres de esta ciudad. Asimismo fueron reintegrados a sus tareas los obreros que habían sido despedidos.

Investigan escasez de neumáticos para servicio de liebres

El Ministro de Justicia pidió antecedentes para en conjunto con su colega de Economía y personeros de la Dirección General de Transportes iniciar la investigación pertinente con el propósito de ver la veracidad de la inexistencia en plaza de neumáticos para los servicios de locomoción colectiva que realizan los taxibuses (liebres).

Así lo dieron a conocer los dirigentes de la Asociación de Taxibuses, en conjunto con los representantes de choferes.

Señalaron tener optimismo respecto a las diligencias que en este sentido prometieron realizar las autoridades. Agregaron que esta situación —la inexistencia de repuestos— está paralizando a varios vehículos, lo que está perjudicando a los pasajeros de la capital.

CIEN AÑOS CUMPLIRA ESCUE SOCIEDAD ARTESANOS "LA

Un siglo de existencia cumplirá el 20 de julio próximo la Escuela Nocturna "Fermín Vivaceta", dependiente de la Sociedad de Artesanos La Unión.

La Comisión Educativa de este organismo, y que preside Rodolfo Valencia, se encuentra preparando un vasto programa de festejos para dad.

Habrá una vela discurso del pres Sociedad, Salvador romería al Cemen tumba del fundad ganismo, Fermín V

CORPORACI DE LA VIVIE

PROPUESTA PUBLICA

PARA LA HABILITACION DEFINITI SISTEMA DE ABASTECIMIENTO DE POTABLE PARA LA UNIDAD VE SANTA ROSA

Se solicitan propuestas públicas, a ... da, para la ejecución de las obras ... tación definitiva del sistema de abas... to de agua potable para la Unidad Santa Rosa, de la comuna de La G... Podrán optar a la presente licitación ... trat

el cobre
en la vida nacional

CHUQUICAMATA

Desde 1923, fecha en que Anaconda adquirió a través de la Chile Exploration Co. el mineral de Chuquicamata, sus inversiones al 31 de diciembre de 1961 totalizaban 381.264.126 dólares. Desde esa fecha a diciembre del año pasado, su producción ha sido de 6.066.716 toneladas de cobre fino, producción exportada que le ha proporcionado al Erario Nacional, por concepto de impuestos, la suma de 452.517.831 dólares. Además, la Chile Exploration Co. ha retornado al país, desde que se estableció el Control de Cambios Internacionales (1931-1932) al 31 de diciembre de 1961, la suma de 581.945.391 dólares que corresponden a la venta de dólares por el monto total del costo de operación y demás gastos que efectúen, en moneda corriente, en el país. Trabajan en Chuquicamata seis mil personas, y el mineral tiene alrededor de 25 mil habitantes. En Chuquicamata está instalado el hospital más moderno de Sudamerica, con capacidad de 237 camas, dotado de todos los servicios para prestar adecuada atención al personal y sus familiares. Es interesante anotar que gracias a la atención médica y asistencial a la Madre y al Niño ha sido posible reducir a cifras mínimas, en relación con el país y otras naciones, la mortalidad infantil. En mineral cuenta también con un magnífico y moderno edificio sindical, teatro, clubes sociales y deportivos, templos católico y protestante, escuelas, etc. Además, en los planes de construcción de viviendas se ha considerado darles confortabilidad máxima y hacerlas más agradables, tanto para elevar el nivel de vida del personal como para que ellas sean compatibles con la naturaleza de las faenas mineras y su ubicación geográfica. En Chuquicamata se refina en forma de cobre electrolítico, alrededor de las tres cuartas partes de su producción y se están haciendo nuevas ampliaciones, a fin de refinar una mayor cantidad. El sueldo promedio en el mineral es de US$ 2,03 por hora y la producción alcanza más o menos a 300.000 toneladas anuales de cobre.

POTRERILLOS

El mineral de Potrerillos, de Andes Copper Mining Co., marcó un hito de importancia en el desarrollo de la Gran Minería del Cobre de Chile. Desde el año 1927, en que empezaron sus labores productoras, hasta 1959, fecha en que se paralizó la extracción por el agotamiento del mineral, se extrajeron 1.762.138 toneladas de cobre. En Potrerillos funcionan las Oficinas Generales de Andes Copper, las Oficinas Fiscales, una Escuela Pública, un primer ciclo de segunda enseñanza, grados vocacionales y técnicos, subvencionados por la empresa. Hasta su fundición llega en forma de concentrado la producción de El Salvador, y esta ha llegado a producir hasta 421.4215 toneladas diarias de cobre blister. También se encuentran en plena función su magnífico hospital, sus clubes para empleados y obreros, campos deportivos, un Super-Market y otros servicios esenciales. Su templo, de atractivas líneas, ha sido tema favorito de fotógrafos que lo han captado recortándose contra la inmensidad del desierto.

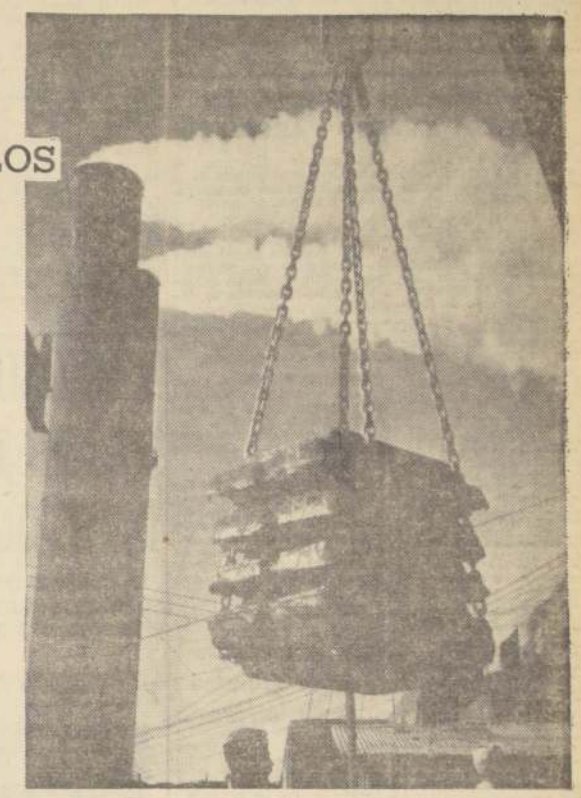

EL SALVADOR

La atención médica, prestada por su personal cuidadosamente seleccionado y con los más modernos elementos, es la principal característica de las Empresas de la Gran Minería del Cobre. Claro antecedente de lo anterior son, además del Hospital "Roy R. Glover" de Chuquicamata, los magníficos hospitales de Potrerillos y El Salvador, donde la atención también alcanza a las esposas, hijas y familiares de los trabajadores, lo que constituye un orgullo para las Compañías del Grupo Anaconda. El Salvador tiene hoy ocho mil habitantes, que residen, en su mayor parte, en cómodas y atractivas casas de su campamento, que ha sido calificado como la Más Moderna Ciudad del Desierto. Su planta urbana está de acuerdo con los más avanzados conceptos, de plazas, calles y avenidas amplias, sitios de recreación y esparcimiento. Las viviendas son proporcionadas gratuitamente, conjuntamente con la luz y el agua, al personal casado. Andes Copper Mining Co. ha construido también una moderna policlínica, y para los hijos del personal se ha levantado uno de los mejores locales escolares del país, en el que se han invertido hasta la fecha 1.500.000 dólares.

LA AFRICANA

A poco más de 18 kilómetros de la capital se levanta la Planta y el acogedor campamento del mineral LA AFRICANA, de la Santiago Mining Co. Para poner en marcha el mineral se han invertido alrededor de 9 millones de dólares. Su producción mensual puede alcanzar a un millón un cuarto de libras de cobre, que se exportan en forma concentrado del 3 por ciento, y en sus labores trabajan 340 personas. La Santiago Mining Co. ha construido para su personal, cómodas viviendas, de idéntico tipo para empleados y obreros. Además los trabajadores cuentan con una moderna escuela para sus hijos, con super-market, policlínica, canchas de deporte, Casino de Empleados y Club Social para Obreros. La Laguna de Pudahuel, de propiedad de la Compañía, sirve de centro de recreación no sólo para el personal de LA AFRICANA, sino de todas las personas de la capital y alrededores, que aprovechan, especialmente los fines de semana, para pasar un agradable día de campo en ese atractivo lugar.

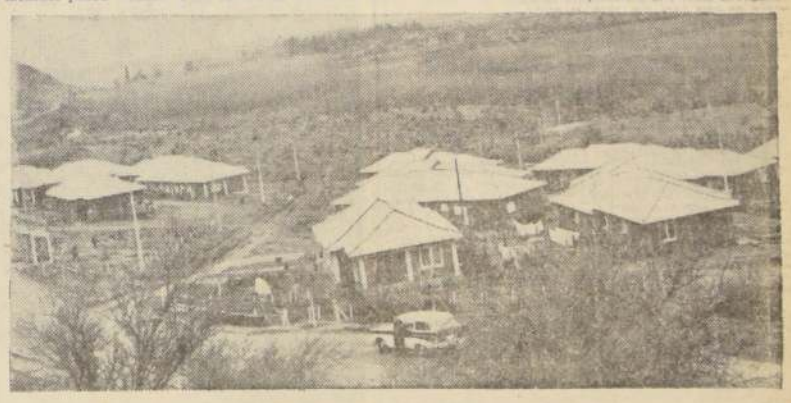

ANACONDA

CHILE EXPLORATION COMPANY
CHUQUICAMATA

ANDES COPPER MINING COMPANY
POTRERILLOS EL SALVADOR

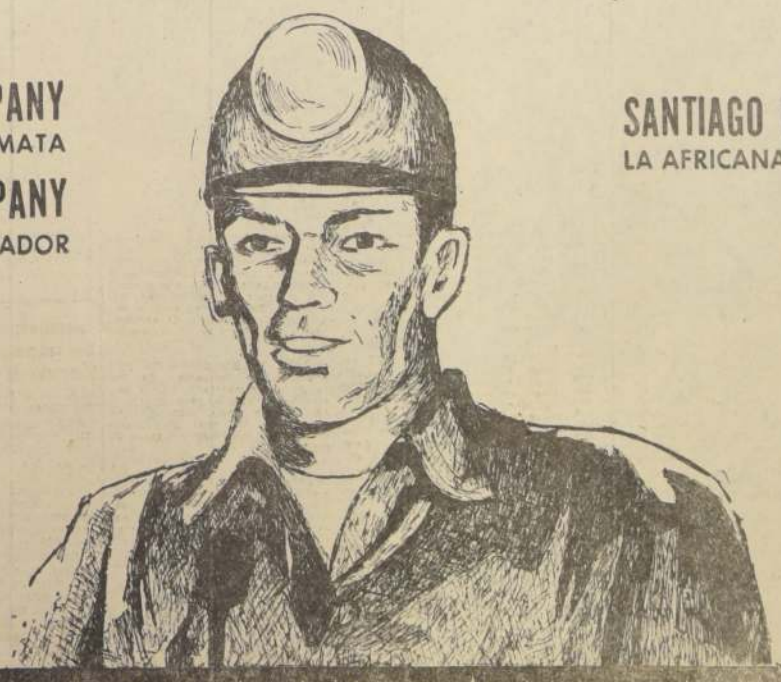

SANTIAGO MINING COMPANY
LA AFRICANA

NO HA CAMBIADO LA POSICION DE ESTADOS UNIDOS ANTE CUBA

Declaración hecha en la Casa Blanca

WASHINGTON, 3 (UPI).— La Casa Blanca insistió hoy en que las conversaciones de los Presidentes de Estados Unidos, John F. Kennedy, y de México, Adolfo López Mateos, no significaron cambio alguno en las respectivas posiciones de sus Gobiernos con relación a Cuba.

El Secretario de Prensa de la Presidencia, Pierre Salinger, hizo tal aclaración cuando se le solicitó que comentara las afirmaciones de diarios y algunos funcionarios mexicanos sobre la decisión de Kennedy de aceptar la política mexicana de abstención en lo relativo a Cuba.

"El Presidente de Estados Unidos y el Presidente de México —dijo Salinger— discutieron esto plenamente y con franqueza. Cada uno presentó sus propias opiniones con gran franqueza. No ha habido cambios en la política norteamericana sobre este tema y, por lo que sé y se ha informado, tampoco los ha habido en la política del Gobierno mexicano."

Con relación a las informaciones procedentes de México de que un funcionario de ese país había indicado que Kennedy se comprometió a devolver la zona de El Chamizal, en el paso (estado de Texas) a México, Salinger dijo a los periodistas que debían estudiar la declaración conjunta dada por ambos Presidentes el sábado último.

El comunicado dijo que ambos Mandatarios habían acordado dar instrucciones a dependencias oficiales para que recomendaran una solución completa en el problema de El Chamizal. Agregó que tal solución sería tal que "sin perjuicio de sus respectivas posiciones jurídicas, tome en cuenta toda la historia del distrito".

La región de El Chamizal quedó del lado norteamericano de la frontera cuando el Río Grande cambió de curso, pero México reclama su devolución.

Salinger opinó que la declaración conjunta es "muy explícita" sobre éste y los demás problemas analizados por los Mandatarios de ambas naciones.

TRES POTENCIAS RECONOCEN AL NUEVO ESTADO ARGELINO

WASHINGTON, 3 (UPI).— Estados Unidos reconoció hoy, oficialmente la independencia soberana de Argelia.

MOSCU, 3 (UPI).— El Primer Ministro, Nikita Khrushchev, felicitó hoy a Yusef Ben Khedda, el Primer Ministro del Gobierno Provisional de Argelia, por la abrumadora votación en favor de la independencia argelina.

Dijo que el Gobierno soviético tiene intención de reforzar aún más los lazos de amistad entre la Unión Soviética y una Argelia ahora independiente.

En un telegrama que fue divulgado aquí por Radio Moscú, Khrushchev dijo que el pueblo y el Gobierno soviético acogieron la noticia del resultado del referéndum del domingo "con gran alegría y satisfacción", y agregó: "Permítame, señor Primer Ministro, que en nombre del pueblo soviético le felicite fervorosamente con motivo de su victoria".

Khrushchev dijo que el triunfo fue consecuencia de la "abnegada lucha" de los patriotas argelinos.

El telegrama del Primer Ministro a Ben Khedda fue la primera reacción oficial soviética al referéndum, cuyo resultado decidió en forma aplastante la independencia de Argelia.

La prensa soviética dio cuenta de la votación, informando meramente de lo ocurrido.

LONDRES, 3 (UPI).— Gran Bretaña reconoció oficialmente la independencia de Argelia y anunció que está dispuesta a establecer relaciones diplomáticas con el Gobierno argelino.

El Ministro de Relaciones Exteriores, Lord Home, informó al Embajador de Francia, Jean Chauvel, sobre la decisión británica, de reconocer a Argelia como Estado independiente, durante una visita que le hizo el diplomático francés en la Cámara de los Lores.

DEFUNCIONES.—

✝ Ha fallecido nuestro querido esposo, padre y abuelito, señor
ALEJANDRO URIARTE MARTINEZ
Sus funerales se efectuarán hoy en el Cementerio General, saliendo el cortejo, a las 10 horas, desde la Parroquia Santo Tomás de Aquino (Gamero esq. Vivaceta).
La familia.

✝ Ha fallecido nuestro querido deudo, señor
FELIPE ANTONIO PRIETO VILLELA
Hoy, a las 10 horas, se oficiará una misa en la Basílica El Salvador (Agustinas 1721). Sus funerales se efectuarán en el Cementerio General, saliendo el cortejo, a las 16.30 horas, desde dicha Basílica.
La familia.

✝ Tenemos el sentimiento de comunicar el sensible fallecimiento de nuestra querida madre, hermana y abuelita, doña
ROSA CELIA VIDAL VDA. DE POBLETE
(Q.E.P.D.).
Sus funerales se efectuarán hoy en el Cementerio General. El cortejo partirá desde la Parroquia San Miguel, Gran Avenida 2329, a las 10.30 horas, donde se oficiará una misa, a las 10 horas, por el eterno descanso de su alma.
La familia

✝ Ha dejado de existir nuestra querida esposa, hija y hermana, señora
ELENA LLANTEN DE FERNANDEZ
Sus restos son velados en su casa habitación Profesor Zañartu N.o 940 (ex Panteón), y sus funerales se efectuarán hoy, a las 11 horas, en el Cementerio General.
La familia.

✝ Ha dejado de existir nuestro querido padre, suegro y abuelito, don
[illegible] GONZALEZ
Sus funerales se efectuarán hoy, saliendo el cortejo desde su domicilio Monterrey N.o 2106, hacia el Cementerio General.
La familia.

SERVICIOS FUNERARIOS
atención permanente noche y día
AZOCAR

FUNERARIA LA INFANTIL
Exclusivamente servicios blancos
Arturo Prat 709
Fono 382187
LA PRESENTACION DE ESTE AVISO DA DERECHO A UN DESCUENTO DEL 10 POR CIENTO EN LO QUE SE CANCELE AL CONTADO.

Acuerdo franco - alemán para la unificación política de Europa

ADENAUER Y DE GAULLE PROSIGUEN CONFERENCIA EN PARIS

PARIS, 3 (UPI).— El Presidente de Francia, Charles de Gaulle, y el Canciller de Alemania occidental, Konrad Adenauer, acordaron hoy seguir adelante a toda prisa con el plan de lograr la unión política de Europa.

Coincidieron también en que Gran Bretaña debe ingresar como miembro del Mercado Común Europeo que integran seis naciones, pero admitieron que las dificultades surgidas en la actual conferencia de Bruselas podría demorar tal cosa, y que deben dedicar toda su energía a los planes sobre la unidad europea ingrese Gran Bretaña en el Mercado Común o no.

Los dirigentes europeos estuvieron reunidos solos durante casi dos horas en el Palacio de los Elíseos esta mañana, en la primera de tres conversaciones formales de la visita oficial de seis días que hace Adenauer a Francia. Adenauer llegó aquí ayer por la noche.

Al mismo tiempo, los Ministros de Relaciones Exteriores de ambos países sostenían conversaciones en el Ministerio de RR. EE. francés.

Voceros dijeron que la charla de esta mañana se dedicó casi totalmente a cuestiones de la unidad europea. Los problemas de esa unidad se encuentran estancados desde abril, cuando Bélgica y Holanda rehusaron aceptar plan alguno sobre la unidad europea antes que Gran Bretaña ingresara en el Mercado Común.

Un vocero alemán dijo que Adenauer expuso a De Gaulle que quiere el ingreso británico en el Mercado Común a la mayor brevedad posible, pero el portavoz explicó que coincidieron en que, a causa de las actuales dificultades, los planes sobre la unificación política no deben aplazarse.

Los voceros no dijeron si De Gaulle y Adenauer trataron en detalle de la forma que debe tomar la unificación europea. Se sabe, sin embargo, que Adenauer es partidario de instituciones supranacionales, incluso un Parlamento europeo, mientras que De Gaulle favorece a una federación flexible de Estados absolutamente soberanos.

No obstante, el vocero alemán dijo que Adenauer no insistirá en las instituciones supranacionales, en vista de las objeciones de De Gaulle.

Los voceros explicaron que coincidieron en que la cooperación de Francia y Alemania debe ser la piedra angular de la comunidad política y económica europea. Esto ya lo expusieron públicamente a la llegada de Adenauer.

EL PAPA HIZO LLAMADO A LA RESTAURACION

CIUDAD DEL VATICANO, 3 (UPI).— El Papa Juan XXIII exhortó hoy "a la restauración mundial, no con la destrucción de las armas materiales, sino mediante el reconocimiento de los principios eternos del orden cristiano".

En un discurso que pronunció ante el Presidente de Italia, Antonio Segni, el Sumo Pontífice dijo: "Pido a todas las naciones de la tierra, a todas las almas puras y honestas, que cooperen en esta gran misión".

Segni realizó su primera visita oficial al Vaticano desde su elección a la primera magistratura, en el mes de mayo último. El Jefe de Estado fue recibido con todos los honores por la Corte Papal. Una guardia de honor estaba alineada en la frontera de Italia con el Vaticano, en la Plaza San Pedro.

En su discurso, el Jefe de la Iglesia aludió al propósito del próximo concilio ecuménico, que se inaugurará en el Vaticano en el mes de octubre próximo. "El concilio ecuménico —dijo— abrirá el camino a esta reconstrucción general del orden social cristiano".

Entrevista de Raúl Castro y Khrushchev

MOSCU, 3. (UPI).— El Ministro de las Fuerzas Armadas de Cuba, Raúl Castro, acompañado de varios altos militares de su país, visitó hoy en el Kremlin al Primer Ministro soviético, Nikita Khrushchev, según informó la agencia oficial rusa, Tass.

La visita se desarrolló en un ambiente cordial, según la noticia. Se efectuó con asistencia del Ministro de Defensa soviético, Mariscal Rodion Malinovsky.

Tass no dio detalles sobre los motivos del viaje de Raúl Castro ni sobre la duración de su visita.

Se supone, lógicamente, que sostendrá aquí conferencias con funcionarios rusos para tratar de la ayuda militar soviética a Cuba.

Está mejorando el espía rojo Robert Soblen

LONDRES, 3 (UPI).— "Mejora satisfactoriamente" el estado del espía soviético Robert A. Soblen, según informó el hospital donde se asiste de las heridas que se infligió con un cuchillo.

El convicto siquiatra, de 62 años de edad, no estará en condiciones de reanudar el viaje a Estados Unidos "hasta dentro de dos o tres días", agrega el anuncio.

Soblen está bajo vigilancia permanente en el Hospital de Hillingdon, cerca del aeropuerto de esta capital, al que fue trasladado el domingo, después de su tentativa de suicidio, mientras era transportado en avión de Tel Aviv a Nueva York.

Se había fugado el martes de la semana pasada de Nueva York, violando una fianza de 100.000 dólares. Trató de obtener asilo en Israel, pero el Gobierno de ese país lo expulsó por haber entrado ilegalmente con un pasaporte canadiense falsificado, que perteneció a un hermano actualmente muerto.

Soblen, que padece de leucemia linfática, fue convicto en el mes de agosto último, de haber realizado espionaje para la Unión Soviética, durante la Segunda Guerra Mundial.

La empresa israelí de aviación "El Al", que transportaba al espía cuando éste intentó suicidarse, anunció esta noche que "prevé que Soblen reanudará el viaje en un vuelo regular", y que la partida "será anunciada a su debido tiempo".

TEXTO DE LA PROCLAMA DE ARGELIA INDEPENDIENTE

Histórico documento firmado por De G[illegible]

PARIS, 3 (UPI).— El Presidente, Charles de G[illegible] clamó hoy oficialmente la independencia de Argelia.

El territorio norafricano se convirtió en estado independiente a las 10.38 de la mañana (0938 GMT).

El texto de la declaración dice:

"Por el plebiscito del 8 de enero de 1961 el pueblo francés reconoció el derecho del pueblo argelino a elegir su destino político, con respecto a la República francesa.

"Por el plebiscito del 8 de abril de 1962, el pueblo francés aprobó las declaraciones del Gobierno del 19 de marzo de 1962, que preveían la posibilidad de que la población, luego de consultada sobre la base de la ley del 14 de enero de 1961, eligiera el establecimiento de Argelia como Estado independiente en cooperación con Francia.

"Por la votación de autodeterminación del 1.o de julio de 1962 el pueblo argelino se declaró en favor de la independencia de Argelia en cooperación con Francia.

"En consecuencia, establecidas de aquí en adelante las relaciones entre Francia y Argelia, sobre las cosas definidas por las declaraciones gubernamentales de marzo de 1962, el Presidente de la República francesa declara que Francia reconoce solemnemente la independencia de Argelia.

"Emitido en París el 3 de julio de 1962.

(Firmado).— C. de Gaulle".

EL PARLAMENTARISMO GANA OTRA BATALLA EN BRASIL

RIO DE JANEIRO, 3 (UPI).— La aprobación dada por el Congreso al senador de Sao Paulo, Auro Moura Andrade, para que procediera a formar su Gabinete se considera como indicación de que el régimen parlamentario habrá de continuar en vigor, bajo influencia moderadora.

Sin embargo, el nuevo Primer Ministro pudiera tener mayores facultades que su predecesor. Moura Andrade es un abogado de tendencia centrista, a quien se estima capaz de lograr conciliaciones y avenencias. Además, son pocas las ideas que sustenta que sean objeto de controversia.

El Primer Ministro anterior, Tancredo Neves, trabajó, en cambio, en estrecha colaboración con el Presidente Goulart. Moura dijo que no mejores probabilidades de triunfar en su [illegible] que es presidente del Congreso y goza de su [illegible] gio en el mismo. Ni era ni siquiera [illegible] Congreso, y, por cierto, le acusaba de estar a la política del P[illegible]

Moura Andrade [illegible] Goulart lo dejara en el propio Gabinete en que Neves tuvo [illegible] con el que había [illegible] do como fórmula [illegible] cia en ocasión de [illegible] y militar que acaba [illegible] El nuevo Primer [illegible] está obligado en [illegible] con el Presidente [illegible] Fue designado cuando [illegible] pudió a Santiago [illegible] el propio Goulart [illegible] Menzale al Congreso [illegible] había escogido por [illegible] le faltaría el apoyo [illegible] sable".

VALIOSO PRESTAMO CONCEDIDO A LA MANUFACTURERA DE METALES S. A. "MADEMSA" POR INSTITUCION BANCARIA DEL GOBIERNO DE LOS ESTADOS UNIDOS

LA CORPORACION DE FOMENTO, DESPUES DE APROBAR EL PROYECTO DE EXPANSION INDUSTRIAL, OTORGO SU GARANTIA PARA DICHA OPERACION ANTE EL EXPORT-IM PORT BANK DE WASHINGTON.— LA ALIANZA PARA EL PROGRESO MUESTRA SU EFECTIVIDAD Y EXPEDICION EN FAVOR DE PLANES BIEN FUNDADOS DE DESARROLLO INDUSTRIAL

En la semana recién pasada quedó finiquitada en Washington una operación de crédito de considerable significación, tanto para la propia firma interesada, que es Manufactura de Metales S. A., MADEMSA, cuanto para el progreso industrial del país. Efectivamente, el 26 de junio último, se firmó el Contrato de Préstamo entre dicha firma y la poderosa institución bancaria del Gobierno de los Estados Unidos Export-Import Bank of Washington, cuyo Banco viene prestando desde hace ya varios años un gran apoyo financiero a las actividades económicas nacionales, principalmente en lo que se refiere a expansiones industriales. El monto del préstamo alcanza a la suma de OCHOCIENTOS VEINTE MIL DOLARES, y las condiciones de pago pactadas significan que empezará la cancelación del crédito en marzo de 1965 a lo largo de un período de seis años, por medio de cuotas trimestrales.

Le ha cabido a la Corporación de Fomento una intervención destacada en esta importante transacción financiera. Este organismo estudió el proyecto de expansión y modernización presentados por MADEMSA, para cuya realización se utilizarán los fondos prestados por el Eximbank. El proyecto fue examinado desde los puntos de vista de prioridad, análisis financiero y de sus diferentes aspectos técnicos y fue así como la CORFO pudo prestarle su aprobación, lo cual dio como resultado que este organismo otorgara su garantía ante el Eximbank sobre las obligaciones derivadas de la nueva expansión de las instalaciones de MADEMSA.

Por su parte, el Export-Import Bank of Washington, teniendo presente las finalidades coincidentes con la Alianza para el Progreso actuó para finalizar el contrato de préstamo con gran expedición, movido por su propio presidente, Mr. Harold F. Linder, quien suscribió el Convenio la semana pasada en las oficinas del Banco.

Con los dineros del préstamo, MADEMSA podrá adquirir en los Estados Unidos todas las maquinarias, equipos y elementos accesorios para materializar su nuevo programa de expansión. La principal característica de este programa no sólo radica en un aumento sustancial del volumen de producción de la fábrica en particular en toda la línea de artefactos domésticos. Al respecto, cabe mencionar como punto principalísimo, el hecho de una mayor automatización de los procesos de fabricación y de este modo, deberá producirse una reducción de los costos. En otro campo es evidente que los planes habitacionales del Gobierno recibirán así dentro de algún tiempo más, nuevos aportes con el aumento de producción de parte de MADEMSA.

Finalmente, nos parece interesante aludir de un modo muy general a la variedad del equipo que la Compañía va a adquirir en los Estados Unidos, en cuyo conjunto figura también, una planta de esmaltación que representa la última palabra en los adelantos mecánicos para esta clase de maquinarias. La contribución decisiva que van a significar las nuevas instalaciones, se concentra en un adelanto positivo del trabajo en serie a través de los nuevos equipos automáticos.

Se espera que los primeros cargamentos de estas maquinarias se empiecen a recibir en pocos meses más, finalizándose las entregas en un plazo record, no más allá de enero y febrero del próximo año. De este modo MADEMSA podrá servir en gran proporción los próximos requerimientos nacionales, principalmente, en la línea de artefactos domésticos, destacándose en este sentido, los refrigeradores y toda la línea de elementos para el hogar, a gas licuado, y del mismo modo los fittings cañ[illegible] y los fittings cromados.

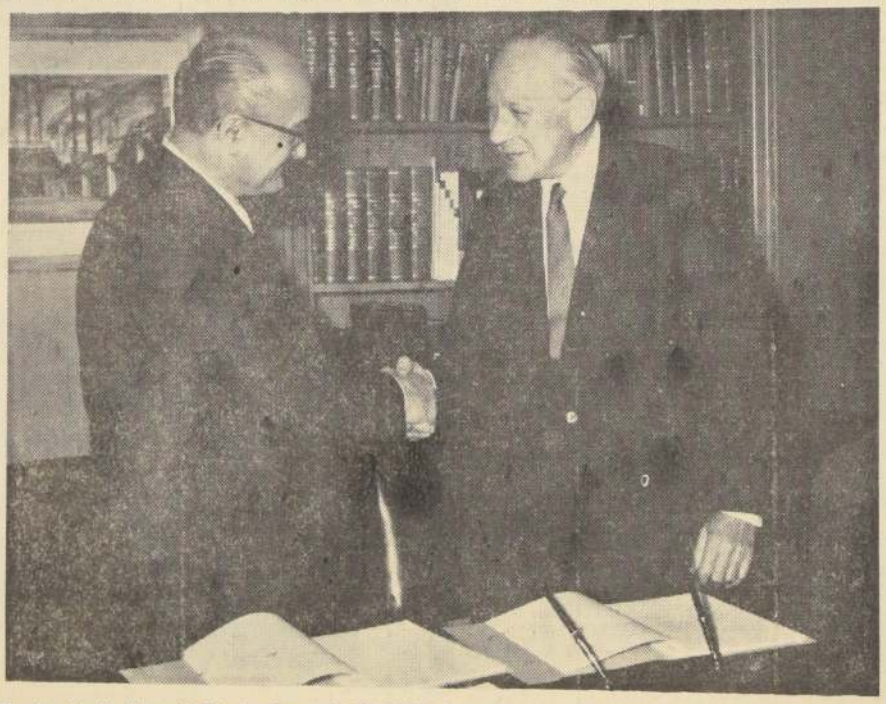

El señor Aurelio Simonetti, Director Gerente de MADEMSA, agradece al señor Harold F. Linder, presidente del Eximbank, su valiosa cooperación para llevar a feliz término, la importante transacción financiera que favorece a esta empresa chilena.

El presidente del Export-Import Bank, señor Harold F. Linder, en el momento de firmar el Contrato de Préstamo en favor de MADEMSA. Lo acompaña el Director Gerente de esta importante industria, don Aurelio Simonetti.

Fue postergada prueba atómica a gran altura

HONOLULU, 3 (UPI).— Estados Unidos aplazo por 24 horas la explosión a gran altura de un instrumento nuclear, que debía cumplirse mañana por la noche.

El experimento sobre la isla Johnston debía realizarse mañana por la noche, entre las 11 y las 2.30 de la madrugada (09.00 y 12.30 GMT del jueves, respectivamente), pero ahora tendrá lugar el jueves, aproximadamente a la misma hora, oportunidad en que se hará estallar una carga nuclear equivalente a un millón o más de toneladas de TNT.

SE REANUDO EL CAMBIO EN ARGENTINA

BUENOS AIRES, 3 (UPI).— Las operaciones sobre monedas extranjeras se reanudaron hoy normalmente en Bancos y Casas de Cambio, después del "feriado" de un día, decretado ayer por el Gobierno argentino, como consecuencia de la intensa caída de la cotización del peso.

El Ministro de Economía, Alvaro Alsogaray, aprovechó la tregua para disponer una serie de medidas tendientes a reducir las importaciones. Además, anoche se anunció que todos los exportadores que reciban más de 110 pesos por dólar en sus operaciones con el exterior, sólo podrán conservar aquella suma y deberán entregar el excedente al Gobierno.

Al iniciarse las operaciones, la cotización del dólar señalaba fuertes irregularidades, según fueran los establecimientos, pues oscilaba entre 110 y 125 pesos, tipo comprador.

ALEMANIA PUSO EN LIBERTAD A UN ESPIA ROJO

BONN, 3 (UPI).— Alemania occidental puso en libertad y envió de vuelta a Rusia al espía soviético Valentin Pripolzev con la esperanza de que los comunistas, a su vez, les devuelvan dos estudiantes de la Universidad de Heidelberg que cumplen condenas en Rusia por supuestas actividades de espionaje.

Una declaración dada a conocer por el Ministerio de Relaciones Exteriores dice que se permitió dejar el país a Pripolzev, condenado a cuatro años de prisión en febrero último. El diplomático soviético fue convicto de haber aprovechado su posición como miembro de la misión comercial soviética en Colonia para encubrir sus actividades de espionaje.

El Kremlin, que aparentemente considera a Pripolzev un agente valioso, exigía su libertad desde hace algún tiempo. Moscú dejó en libertad en el mes de mayo último a la pareja alemana de Adolf y Herminia Werner, que habían sido condenados a largas penas de prisión por espionaje.

Sigue creci[illegible] muralla ro[illegible] zona de B[illegible]

BERLIN, 3. (U[illegible] policía comunista [illegible] bombas de humo [illegible] nea fronteriza para [illegible] la construcción de [illegible] va pared que re[illegible] a las alambradas [illegible] que actualmente [illegible] rias partes de la [illegible]

Un camino sub[illegible] totalmente cubi[illegible] humo en el lugar [illegible] licías comunistas [illegible] construyendo una [illegible] lo largo de la fro[illegible] tre Berlín occid[illegible] zona soviética de [illegible]

Autoridades [illegible] estiman que es un [illegible] fuerzo para impe[illegible] ga de refugiados.

La policía de B[illegible] dental reveló que [illegible] nistas llevaron [illegible] cemento a un [illegible] ca de la frontera [illegible] go del sector tri[illegible] distrito de Spa[illegible] bloques son simi[illegible] utilizados para [illegible] trucción de la pa[illegible] ria entre el Este [illegible] te.

Gobierno [illegible] obtuvo ma[illegible] en el Con[illegible]

TOKIO, 3.— (U[illegible] Partido Liberal D[illegible] del Primer Mini[illegible] Ikeda, se aseguró el [illegible] la Cámara Alta de a[illegible] ponesa en los pr[illegible] años, según el resul[illegible] escrutinio de las el[illegible] ponesas.

En un discurso que [illegible] ció por televisión, [illegible] Ministro calificó a [illegible] de los comicios [illegible] confianza" del pue[illegible] en la política econó[illegible] partido y su decidi[illegible] occidentalista en p[illegible] rior.

El resultado final [illegible] ciones, tal como fu[illegible] en los periódicos y [illegible] nocer por las radios [illegible] noticiosas da a los [illegible] mocráticos 69 de los [illegible] tos en disputa en [illegible] nes realizadas el [illegible] timo en todo el país.

Este número, una [illegible] escaños que poseen [illegible] bros del partido e[illegible] mento, dan a la [illegible] partidaria de Ikeda [illegible] yoría importante en [illegible] Alta, que consta de [illegible] bros.

Mensaje de [illegible] envió Nikit[illegible] a John Ken[illegible]

LONDRES, 3. (U[illegible] Primer Ministro [illegible] Khrushchev dijo [illegible] diente norteamerica[illegible] F. Kennedy, que [illegible] que llegara el d[illegible] nuestros esfuerzos [illegible] permitirán el [illegible] paz", anunció esta [illegible] radio de Moscú.

En su mensaje [illegible] tación a Kennedy [illegible] tivo del 4 de julio [illegible] chev dijo:

"Nos agrada[illegible] creer que llegará [illegible] que, al felicitarnos [illegible] tivo de los aniversa[illegible] trios de nuestras [illegible] remos los tres[illegible] nuestro esfuerzo [illegible] —que todos los [illegible] peran— para alc[illegible] ligro de la guerra [illegible] cer la paz estable [illegible] rra".

La transmisión [illegible] inglés y dirigida [illegible] fue escuchada [illegible] pital. El mensaje [illegible] fue firmado por [illegible] dente soviético [illegible] Hrushchev.

ABOR DE INSPECCION EN OS MATADEROS RURALES NTENSIFICA V ZONA DE SNS

r insalubre clausurado Matadero de La Cisterna

La V Zona de Salud, por intermedio de las Oficinas de Higiene Ambiental en las distintas Areas de Santiago, ha intensificado la labor de inspección y control de los mataderos, especialmente rurales, notificándoles que deben dar cumplimiento en un plazo breve a las instrucciones sobre mejoramiento de los locales.

Por resolución N.o 9150 de la Dirección de la V Zona de Salud de Santiago fue clausurado el matadero de La Cisterna, por no dar cumplimiento a las instrucciones sobre mejoramiento del local.

Las condiciones sanitarias deben reunir los mataderos son las siguientes: 1.— Cerrar completo de modo de controlar la entrada tanto del personal como de animales; 2.— Deberá tener un local para la recepción de decomisos, el cual deberá estar construído por material cerrado y aislado del resto del establecimiento; 3.— Debe tener un laboratorio adecuadamente equipado para la inspección técnica; 4.— Las diferentes secciones del local deben tener pisos construídos de material sólido, de las características: resistentes, lavable, impermeable, no absorbente y resistente al choque y a la corrosión, con un grado de 12 por ciento como mínimo; 5.— La suspensión de las reses se hará de tal manera que se mantenga a la distancia de los pisos y a tal distancia de otras superficies, como paredes, murallas y de otras superficies, que la carne suspendida no esté expuesta a contaminación por contacto; 6.— Deberá poseer adecuada ventilación e iluminación y abundante dotación de agua potable, suministrándola distribuída y que provenga de fuentes aprobadas por la autoridad sanitaria. Cuando sea necesario proceder al lavado de las reses, año se usará para este efecto agua potable a presión. Los benefician cerdos, deberá disponerse de fondos especiales para mantener agua caliente a las horas de matanza. La generadora de vapor o caldera de calentamiento de agua que se emplee estará instalada en un local contiguo; 7.— Dispondrá de un adecuado sistema de disposición de aguas servidas y de excretas, el que deberá ser aprobado en cada caso por la autoridad sanitaria. No se permitirá el sistema de desagües a tajo abierto; 8.— Dispondrá de un adecuado sistema de eliminación de basuras y desperdicios; de servicios higiénicos y guardarropa para el personal; 9.— El equipo de utensilios usados en la manipulación de las carnes será de material inoxidable y de construcción adecuada para su fácil aseo, y se mantendrá constantemente en condiciones satisfactorias de conservación y limpieza. Todo el equipo y utensilios serán guardados en forma adecuada, de tal manera que estén protegidos contra posibles contaminaciones; 10.— Será obligatorio el aseo diario, el término de las faenas, de todas las secciones e instalaciones del establecimiento, y no se permitirá en ninguna de las secciones la acumulación y almacenaje de desperdicios y artículos innecesarios.

Asimismo, inspectores de la V Zona de Salud, con cooperación de funcionarios municipales, terminaron el empadronamiento de todos los vehículos empleados en el transporte de carnes en el matadero de Santiago, notificando a sus propietarios que se exigirá en el futuro que estos vehículos estén acondicionados para este trabajo en la forma exigida por el Reglamento Sanitario de los Alimentos.

Conchalí.— MADRES DE LA PALMILLA.— La directiva del Centro de Madres de La Palmilla, integrado por las señoras Nolberta Neira, Cruz Herrera, Ana Madrid, Inés Sepúlveda, Carolina Leal y Ana González, están empeñadas en construir una policlínica en la calle Vascongado, en un sitio obsequiado por la Asociación de Propietarios de esa población. Hasta el momento sólo cuentan con los ladrillos obsequiados por cerámica "Princesa". El Alcalde San Martín, les ofreció hace más de un año, 100 sacos de cemento, pero como éstos no llegan, están haciendo gestiones en la Cía. Cerro Blanco. En el grabado, las dirigentes del Centro de Madres, en compañía de las Asistentes Sociales del SNS, señoritas Juana Vásquez y Yolanda Campos, quienes están desarrollando una activa labor en los centros de madres de Conchalí.

Gobierno de Cuba lleva becados a 63 estudiantes bolivianos

ARICA.— 63 jóvenes estudiantes bolivianos, entre ellos 10 mujeres, van a Cuba becados por cinco a siete años por el Gobierno de ese país, con el objeto de proseguir estudios. Estos estudiantes llegaron a este puerto por ferrocarril desde La Paz en un autocarril especial, y, hoy o mañana continuarán viaje con destino a La Habana en un avión cubono. Otros estudiantes bolivianos viajarán desde Cuba a Finlandia.

EMBAJADOR BRITANICO.— Ayer regresó a la capital el Embajador de Gran Bretaña en Chile, Robert David Scott, después de permanecer tres días en Arica, ciudad de la que lleva una grata impresión. Antes de partir expresó que "Arica es un pueblo de gran empuje y mucho porvenir".

INVESTIGACION DE JUNTA DE ADELANTO.— La Junta de Adelanto Local acordó designar una Comisión presidida por Hugo Colomer para investigar los cargos que afectan al gerente de ese organismo Sergio Salas y al jefe del Departamento Técnico, Gastón Saint Jean. Este último presentó su renuncia como consecuencia del impasse producido entre ambos jefes de las oficinas de la Junta.

DIRIGENTES DEL MUNDIAL.— Después de permanecer algunos días en Arica y de visitar la vecina ciudad de Tacna, regresaron a Santiago los dirigentes del Campeonato Mundial de Fútbol, Eduardo Gordon, Antonio Losada Ernesto Alveal, Antonio Alvarado, Ramón Valverde y Rafael Salazar.— (Crossa, corresponsal.)

290 alumnos dan el bachillerato en Valparaíso

VALPARAISO.— Doscientos noventa postulantes se presentaron en este puerto a rindir las pruebas de Bachillerato, las que se realizan en el local del Instituto Pedagógico, ubicado en la Avenida Colón. El total mencionado de alumnos corresponde a las tres menciones, esto es Letras, Biología y Matemáticas.

La supervisión de las pruebas está en esta ocasión a cargo de los catedráticos Gumercindo Revueltas, delegado de la capital por la Facultad de Filosofía y Educación, y del Rector del Instituto Pedagógico de Valparaíso, Rodolfo Iturriaga.

IQUIQUE:

Estudiar carta económica del Norte acordó Comité Regional

En las reuniones celebradas bajo la presidencia del Alcalde de Copiapó, Orlando Poblete, se lamentó la ausencia de los Comités de Antofagasta y Arica

IQUIQUE.— En el salón de actos de la Municipalidad de Iquique puso término a sus reuniones del Comité Regional del Norte, que sesionó durante tres días presidido por el Alcalde de Copiapó, Orlando Poblete, quien a la vez representó a las provincias de Atacama y Coquimbo. Concurrieron, además, el secretario del Comité Regional del Norte, Raúl Carmona; René Díaz y Ernesto Zamudio, por la Municipalidad de Iquique; Felino Baltazar Paucay, por la de Pisagua, y Julio Fernández, por la de Tocopilla. También asistieron el secretario ejecutivo de la CONORTE, Joaquín Fontbona y sus asesores, Hernán Puelma y Enrique Kruger; Juan Ecanobio, de la CORFO; Armando Galté, coordinador de Obras Públicas de Iquique; Pedro Alvear, jefe de DIRINCO, y Juan Rodríguez, por la CORVI.

En las diversas reuniones fueron analizados en detalle los diversos problemas que afectan a las Prov. de Tarapacá, Antofagasta, Atacama y Coquimbo. Al referirse a estos problemas, el Alcalde Orlando Poblete, manifestó: "Nos sentimos defraudados por la poca cooperación que existe en algunos sectores de la Zona Norte. Debemos adoptar medidas para reincorporar estas fuerzas con el fin de realizar un mayor progreso de la región". En estas palabras el señor Poblete se refería a Arica, Antofagasta y Pica que no se hicieron representar en la reunión.

Dijo también el alcalde Poblete que se hace necesario efectuar una reunión exclusiva ya sea en Arica o en Antofagasta en una fecha próxima, para ver si se pueda llegar a una cohesión de las fuerzas de las cuatro provincias".

LAS CONCLUSIONES

Las conclusiones aprobadas por el Comité Regional del Norte fueron las siguientes:

* Estudio en conjunto con la CONORTE para la ejecución de un inventario de los recursos económicos del Norte Grande, y, paralelamente, el levantamiento de la carta de las necesidades del norte.
* Reforma del Código de Minería.
* Estructuración de la Unidad del Norte, de modo que configure una auténtica representación de la zona, para lo cual se efectuará en agosto próximo una reunión en Arica, en la que participarán representaciones de las provincias de Tarapacá, Antofagasta, Atacama y Coquimbo.
* Consolidar las representaciones de cada provincia con un delegado por cada región ante el Comité Regional.
* Vincular al Comité con las representaciones parlamentarias del norte.
* Revisión de la labor de la CONORTE con el fin determinar una nueva línea de acción.

ALCALDE POBLETE

SAN ANTONIO:

El Centro para el Progreso inauguró Biblioteca Pública

SAN ANTONIO.— El viernes último, el Centro Para el Progreso de San Antonio inauguró la primera Biblioteca pública con que cuenta este puerto, la que quedó ubicada en calle Sanfuentes N.o 2310, en la vecindad misma del Liceo Fiscal, lugar que, por su situación, prestará un gran servicio al estudiantado.

Esta iniciativa del Centro Para el Progreso de San Antonio ha sido recibida con aplausos para las autoridades locales y vecinos, que ven en esta obra un paso en favor de la cultura de San Antonio.

La Biblioteca cuenta con numerosos libros de literatura, ciencias, filosofía, historia, etcétera, los que han sido adquiridos en su totalidad por el Centro Para el Progreso. La atención está a cargo de personal especializado, cuyos gastos serán sufragados por el mismo Centro.

GOBERNADOR DEPARTAMENTAL.— Tres años en su cargo cumplió el Gobernador de San Antonio, Miguel Stuven, y con tal motivo concurrieron hasta los salones de la Gobernación las autoridades civiles, militares y jefes de reparticiones públicas, para felicitarlo por este aniversario. También se encontraba presente el Visitador de Intendencias y Gobernaciones, Luis Octavio Reyes, quien portaba el Decreto que confirma al señor Stuven en calidad de interino, calidad en que se hallan todos los Gobernadores actualmente.

Hicieron uso de la palabra en esta ocasión, para destacar la actuación del Gobernador y su cooperación a los diferentes servicios, el Alcalde de San Antonio, Eduardo Chamorro, el Inspector Departamental de Educación Primaria, Roberto Fuentes y el abogado Eduardo Arriagada, en su calidad de Secretario del Comité pro Niño Irregular. (MARCIAL GONZALEZ, corresponsal.)

EN PLAYA ANCHA:

La Feria Industrial de ASIVA tendrá sus puertas abiertas hasta el próximo domingo

Se calcula que más de medio millón de personas habrán visitado la Exposición durante sus cuarenta y y cuatro días de funcionamiento.— Se acordó entrada libre para los estudiantes.— Otros detalles de esta extraordinaria atracción.— Hoy proclaman a la Reina de ASIVA

Llegará a Santiago la sensacional vedette del cine mexicano, Ninón Sevilla. Estrella de infinidad de películas, viaja directamente desde la capital azteca con el propósito de cumplir una temporada este fin de semana en la Feria de ASIVA, de Playa Ancha. La escultural vedette debutará mañana en el ... de extraordinaria calidad artística. Ninón iniciará viajes directamente desde Los Cerrillos, a donde llegarán en un avión de la Canadian Pacific.

El domingo próximo, a las 24 horas, quedará clausurada la 2a. Feria Industrial, que desde el 25 de mayo ha mantenido abierta la Asociación de Industriales de Valparaíso (ASIVA) y que ha merecido los más elogiosos comentarios de Ministros de Estado, altos personeros de la producción de nuestro país y personalidades extranjeras.

En estos últimos días, pasado el Campeonato Mundial de Fútbol, que naturalmente restó concurrencia a la Feria Industrial, verdaderas multitudes se han concentrado en las diversas Secciones en que se divide esta exposición de la industria chilena. Ni las lluvias que cayeron durante algunos días disminuyeron la afluencia de visitantes.

"LO MAS GRANDE HECHO EN CHILE"

Sólidos respaldos a este interés del público han sido las declaraciones hechas por personalidades plenamente autorizadas que han calificado esta Feria como lo más grande que se ha presentado en nuestro país y algunos han llegado a declarar que ha sido superior a otras presentadas en países más avanzados en materia industrial. En análogos conceptos se han referido a la excelente disposición en que están presentadas las diversas Secciones de la Feria, tales como las industrias livianas, las industrias de la madera, de la minería, de los metales, etc.

La Sociedad de Fomento Fabril y la Asociación de Industriales Metalúrgicos se caracterizaron, por intermedio de sus dirigentes, en emitir sus más calurosos elogios para la Feria de ASIVA.

CONTRIBUCION DE LA ARMADA NACIONAL

Sin pretender hacer una calificación de los contribuyentes más valiosos de la Feria, sería necesario señalar la parte importante que ha cabido a la Armada Nacional cuyo pabellón de "ASMAR", instalado en el ex Fuerte Yerbas Buenas, contiene todo lo importante y valioso que producen sus astilleros, sus talleres, sus laboratorios, etc. Y sobre el ex Fuerte ha funcionado casi diariamente el helipuerto desde el cual se ha estado elevando constantemente uno de los helicópteros de la base de El Belloto, llevando a dar viajes cortos por sobre la ciudad a innumerables personas, muchas de las cuales han logrado por primera vez en su vida tal satisfacción.

"PASO A LA JUVENTUD"

Los dirigentes de ASIVA, coco organizadores de la Feria, tuvieron desde el primer momento interés especial en dar acceso a la mayor cantidad de estudiantes, para los cuales existía "puerta franca", con la sola exigencia de que concurrieran con alguno de sus profesores a manera de hacerles más provechosa la observación de nuestras industrias. Es así como han visitado la Feria más de un centenar de establecimientos educacionales de la zona y aún de otras ciudades del centro y sur del país. El mismo criterio existió de parte de los dirigentes de las principales industrias que adquirieron todas las entradas que necesitaban sus obreros para que visitaran la Feria. Se ha cumplido así con la consigna de que esta haya sido visitada por la mayor cantidad posible de gente del pueblo.

LAS ATRACCIONES

Un aspecto especial de las novedades que ha presentado la Feria lo ha constituído el programa de espectáculos que diariamente, tarde y noche, se ha ofrecido al público asistente en el teatro monumental en que fue transformado el Velódromo Municipal, contiguo al Estadio Valparaíso.

En este gran escenario se han presentado muchos artistas de categoría internacional, procedentes de los más famosos escenarios de Europa y Estados Unidos y otras capitales de América.

Finalmente, durante los días viernes 29 y sábado 30 de junio y domingo 1.o de julio, se presentó la obra nacional "La Pérgola de las Flores", que atrajo a una concurrencia superior a cién mil personas, las que tuvieron acceso a este teatro, con sólo la entrada general a la Feria.

ELECCION DE REINA DE "ASIVA"

Hoy, a las 19 horas, se hará la proclamación y coronación de la Reina de ASIVA, en un acto que presidirán el Intendente, el Alcalde de la ciudad, los Directores de los diarios locales y el presidente de ASIVA y que culminará en una comida que se ofrecerá a las 9 candidatas que han participado en esta justa que ha apasionado al público.

HOMENAJE A 3 FUTBOLISTAS LOCALES

Mañana, a las 19 horas, se efectuará otro acto de relieve: el homenaje a los 3 jugadores locales que integraron el Seleccionado de Chile en el reciente Campeonato Mundial: Raúl Sánchez, Eladio Rojas y Armando Tobar.

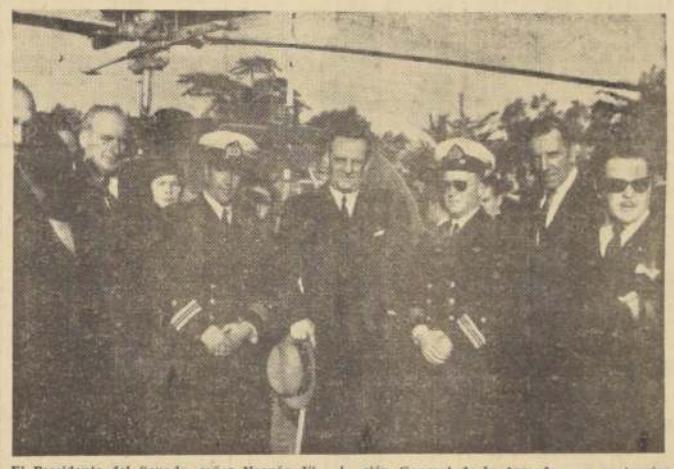

El Presidente del Senado, señor Hernán Videla Lira, durante su visita a la Feria de "ASIVA", posa en el helipuerto, teniendo a su derecha al capitán de corbeta, señor Héctor Núñez, relacionador público de la Dirección General de la Armada, y a su izquierda, al capitán de corbeta, señor Hernán Bravo, aviador del helicóptero de la base de El Belloto; a don Carlos Holtz, presidente de la Comisión Organizadora de la Feria, y otras personas.

MINISTROS Y PARLAMENTARIOS QUE HAN VISITADO LA FERIA

Han destacado, por lo que significa, las visitas que han efectuado a la Feria Industrial de "ASIVA" los más caracterizados miembros del Parlamento, entre los que anotamos a los siguientes por la especial preocupación que pusieron en informarse:

Ministros señores Luis Escobar Cerda, de Economía; Julio Pereira Larraín, de Defensa Nacional; y Carlos Martínez Sotomayor, de Relaciones Exteriores.

Los senadores señores Hernán Videla Lira, Presidente del Senado; Julio Durán y Luis Bossay. Igualmente, la han visitado la mayoría de los diputados de esa jurisdicción y de otras.

Un aspecto del público instalado en el escenario monumental que levantó "ASIVA", en el Velódromo Municipal, para la presentación de sus programas que tuvieron como atracción grandes figuras internacionales. Aquí aguardan la presentación de "La Pérgola de las Flores".

Noticiario del Gran SANTIAGO

Las Condes

LUZ DE GAS MERCURIO.— La instalación de aproximadamente ochenta luminarias a gas mercurio en diferentes calles de la comuna, fue aprobada recientemente por la Municipalidad de Las Condes, la instalación de este nuevo tipo de iluminación tendrá un costo cercano a los cinco mil escudos y ella favorecerá, entre otras, a las calles Balmaceda, variante San Enrique y algunas plazas municipales.

En esa misma oportunidad fue acordada también, la importación de 194 rollos de material plástico reflectante para la demarcación de calles de la comuna. Con esta medida se evitarán en parte, los accidentes del tránsito ocasionados por la mala visualización de las pistas de circulación. El Municipio también acordó adquirir sesenta grifos contra incendios de un valor de 45 escudos cada uno, para ser instalados en Avenida Américo Vespucio, cooperando de esta manera a las funciones preventivas del Cuerpo de Bomberos.

Quinta Normal

POBLACION INDUS.— Hoy en la tarde, la Alcaldesa de Quinta Normal, señorita Berta Fuentes Carrasco, acompañada de periodistas, visitará la Población Indus, de su comuna, para dar a conocer en el terreno mismo, la situación que se les ha creado a los habitantes de esa población, en la cual el contratista que realizó los trabajos de colocación de alcantarillado, no tapó las zanjas que hizo en las calles. Actualmente, están convertidas en trampas para los peatones y vehículos.

La Alcaldesa de Quinta Normal, señorita Berta Fuentes Carrasco, puso en conocimiento de la Dirección General de Alcantarillado estos hechos, solicitando que se arbitren rápidas medidas para obligar al contratista a terminar las obras que dejó a medio camino.

Conchalí

RETIRO DE INVESTIGACIONES.— Después de solicitar insistentemente durante dos años a la Municipalidad de Conchalí, que efectuara trabajos de reparaciones en el Cuartel de Investigaciones de esa comuna, la Dirección de Investigaciones trasladó el personal de esa Unidad al Cuartel de General Mackenna.

El Cuartel de Investigaciones de Conchalí funcionaba en un local municipal en estado ruinoso e insalubre, que carecía de servicios higiénicos y cuyos calabozos estaban ubicados en un horno de panadería, que significaba un peligro para los detenidos, uno de los cuales hace poco, contrajo bronconeumonía por el frío que allí existía.

El Prefecto de Investigaciones, Tulio Aguilera, dispuso que el personal trasladado siguiera atendiendo esa comuna, como de costumbre, y reforzó estos servicios con un auto patrullero que recorre las poblaciones de Conchalí.

POBLACION MANUEL RODRIGUEZ.— Dirigentes de las Juntas de Vecinos de las poblaciones El Carmen, La Palmilla, Independencia, Quinto Sector El Carmen, Anexo Independencia, El Manzanal y varias otras, cuyos nombres se nos escapan, celebrarán este domingo en la mañana, una reunión destinada a preparar un gran cabildo abierto de poblaciones de esa comuna, que es una de las más atrasadas de la capital.

En este Cabildo Abierto se analizará detenidamente los problemas de estos sectores obreros y en especial, el origen del abandono de ellos, el cual se debe a que la mayoría de los casos, un Alcalde demasiado complaciente, por razones conocidas, autorizó loteos de sitios sin que se cumplieran los requisitos contemplados en la Ordenanza Municipal y en la Ley de Urbanización, pese a que se incluyó en el valor de los sitios los trabajos de urbanización de éllas; los cuales, ahora lo están pagando de nuevo los pobladores.

INFORME DE TESORERIA.— En una de las últimas sesiones de la Municipalidad de Conchalí, se leyó un informe de Tesorería, en que se da cuenta de la menor entrada de impuestos y contribuciones, lo que alcanza a la suma de 156.000 escudos.

DESORDEN EN FINANZAS MUNICIPALES.— La Municipalidad de Conchalí está atravezando un período de crisis económica, que ha causado alarma en las poblaciones pues las entradas son insuficientes hasta para pagar los sueldos.

Sólo el miércoles de la semana pasada, los obreros municipales pudieron cobrar sus salarios del mes de mayo. Mientras tanto, los empleados, tienen que esperar. Por su parte, los acreedores se están preparando para cobrar judicialmente sus cuentas, muchas de ellas, con más de dos años de antigüedad.

Sin embargo, el año pasado, en el mes de septiembre, el Alcalde Julio San Martín, invirtió en dulces y golosinas la suma de veintidós millones de pesos. Porteriormente, en el presupuesto de este año, aumentó los gastos de representación de la Alcaldía, de dos a cuatro millones de pesos.

CRONICAS SOCIALES

Por LUCIA ARRIETA

DIA DE LOS ESTADOS UNIDOS.— Señora Katherine B. Salmon de Cole, esposa del Excmo. Embajador de los Estados Unidos, señor Charles W. Cole, país que celebra hoy el aniversario de su Independencia. Los Embajadores ofrecerán con tal motivo una recepción en su residencia de Avenida Presidente Riesco, a la cual han sido invitados Ministros de Estado, jefes de Misiones Diplomáticas y personalidades del Gobierno.

A LOS EE. UU.— A San Francisco de California ha regresado la señora Amalia Lecaros Besa de Santisteban.

—A la ciudad de Nueva York, donde tiene su residencia, ha regresado la señorita Rosa Jara Goycolea.

EN BUENOS AIRES.— A Buenos Aires se han dirigido a pasar una temporada el Embajador de la República Argentina, señor Carlos Herrera, y señora Helena Melo de Herrera.

—En la misma ciudad, el Agregado Cultural de esa Embajada, señor Carlos Sainz Ballesteros, y señora Susana Llorente de Sainz.

CAMBIO DE RESIDENCIA.— La señora Blanca Vial de Barros, el señor Fernando Cruz Covarrubias y señora Luz Barros de Cruz, han trasladado su residencia a calle Galvarino Gallardo 1638, fono 452297.

TE.— La señorita Luz María Urrúa Guarachi ofrecerá el próximo sábado un té a un grupo de sus relaciones sociales.

RECEPCION.— La señorita Gabriela Gumucio Castellón, hija del Cónsul de Chile en Nueva York, don Alejandro Gumucio, e Inés Castellón de Gumucio, ofreció el viernes último una recepción en su casa de calle Gorbea, para despedirse con motivo de su viaje a Estados Unidos. Fueron invitadas especialmente las siguientes personas: Señoritas: Luz María Estévez Guilisasti, Raquel Benavente Ruiz Tagle, Ana María Munita Valdés, Isabel Margarita Guilisasti Cruz, María Angélica Silva Letelier, María Teresa Murillo Castellón, María del Carmen Amenábar, Gabriela Ibieta Astorquiza, María Isabel Larrain González, Sarita Bulnes Rozas, y los señores: Carlos Tagle Valdivieso, Eduardo Benavente Ruiz Tagle, Agustín Estévez Prieto, Matías Domínguez Errázuriz, Rafael Agustín Castellón, Ernesto Palacios Labbé, Jorge Alberto Rojas Fergie, Raúl Castellón Covarrubias, Hernán Couddeu, Juan Carlos Gumucio Castellón, Carlos Enrique Nieto Vial, Juan Carlos Carvajal, Emilio Rubio Cerda, Carlos Fuenzalida Illanes, Francisco Larenas y Fernando José Murillo Castellón.

RECEPCION EN LA NUNCIATURA.— Entre los asistentes a la recepción ofrecida por el Nuncio Apostólico el día 29 de junio, se encontraban los señores León Subercaseaux Errázuriz, Héctor Rodríguez de la Sotta, Joaquín Prieto Concha, Antonio Tagle Valdés, Mariano Fontecilla Varas, Salvador Valdés Morandé, Ricardo Yrarrázaval Rojas, Fernán Luis Concha Garmendia, Joaquín Fernández Fernández, José Francisco Urrejola Menchaca, Francisco Bulnes Sanfuentes, Enrique Curti Cannobio, general Eduardo Maldonado Mercado, Eduardo Brurón Subiabre, José María Eyzaguirre Echeverría, Máximo Pacheco Gómez, Timoleón de la Taille Walker, Raúl Rimpamonti Soruco, Renato Sánchez Errázuriz, Jaime Eyzaguirre Gutiérrez, Julio Contreras Henríquez, Domingo Amunátegui Lecaros, Alberto Díaz Alemany, Luis Arteaga Barros, Héctor Paul de Viale-Rigo, Guillermo Castro Avaria, Raúl Yrarrázaval Lecaros, Domingo Arteaga Infante, Luis Molina Wood, Hugo Zepeda Coll, Hernán Troncoso Ovalle, y otros.

AGRUPACION FOLKLORICA CHILENA.— La Agrupación Folklórica Chilena, que dirige Raquel Barros, cumple diez años este mes. Con este motivo ha elaborado cuidadosamente un programa con que se presentará en el Teatro Municipal el próximo lunes, a las 19 horas, bajo la dirección artística de Willy Acuña.

La primera parte estará dedicada a un "Sarao" del tiempo de los abuelos, interpretándose los bailes El Cuándo, La Refalosa y El Aire, con acompañamiento de arpa y guitarra, para terminar con La Cuadrilla, acompañada al piano y dirigida por el ceremonioso "Bastonero".

Luego, las "Gredas de Talagante", original cuadro inspirado en las famosas loceras de esa ciudad, nos mostrará otro rico aspecto de nuestro folklore musical, para terminar con "Bailes Maulinos", cuadro que es el producto de las jiras de investigación que un grupo de estudiosas de la Agrupación Folklórica ha realizado a esa zona.

El diseño del vestuario ha estado a cargo de Fernando Collina, y la infatigable Raquel Barros no ha escatimado esfuerzos para el éxito de esta función.

Las entradas se encuentran en venta en la boletería del teatro, y pueden solicitarse también al teléfono 460451.

CONTINUA EXPOSICION DE ANA CORTES EN U. DE CHILE

La exposición de óleos de Ana Cortés continúa en la Sala de Arte de la Universidad de Chile, Avenida Bernardo O'Higgins 1058. La artista regresa de un viaje por países europeos, donde tomó contacto con las actuales tendencias de las artes plásticas de nuestro tiempo.

La actual pintura de Ana Cortés nos pone en contacto con estos movimientos de la pintura no figurativa. La exposición puede ser visitada diariamente de 10-13 y de 16-20.30 horas, hasta el sábado 7 del actual.

Matrimonio Sartori Zúñiga - Salgado López

Señorita Elizabeth Salgado López, cuyo matrimonio con el señor Pedro Sartori Zúñiga se efectuó el domingo 1o de julio, en la Iglesia de los RR. PP. Alemanes.

VINOS

SAN

PEDRO

SIEMPRE

SON

BUENOS

VELADA DE HONOR EN LA U. DE CHILE EN HOMENAJE A VENEZUELA

Para conmemorar el aniversario de la Independencia de Venezuela, el Instituto Chileno-Venezolano de Cultura, presidido por el ex diplomático, abogado y periodista Manuel Bianchi Gundian, realizará una velada solemne el viernes 6 de julio, a las 19 horas, en el Salón de Honor de la Universidad de Chile.

El programa constará de un discurso del presidente del Instituto: "Mi delirio sobre Chimborazo", de Simón Bolívar, leído por Marcela Fuentes; recitaciones de poemas venezolanos, por el actor Alfonso Jorquera; música popular de Venezuela, interpretada por los artistas venezolanos, César de Avila y Ramón Márquez Villa, y clausura del acto por el Excmo. Embajador de Venezuela, vicealmirante Wolfgang Larrazábal.

Conferencias, Exposiciones, Música.-

PERMANENTE

MUSEO PEDAGOGICO.— Dieciocho 145. De lunes a viernes: 14.30 a 18.30. Sábados: de 9 a 12.30 horas.

MUSEO DE ARTE POPULAR. — Cerro Santa Lucía. Martes a sábado, de 10 a 12.30 y de 15 a 18.30 horas. Domingo: de 15 a 18.30 horas.

BIBLIOTECA NACIONAL.— Alameda esquina Mac Iver. De lunes a viernes: 9 a 12.30 y 15 a 20.10 horas. Sábado: 9 a 12.30 y 15 a 20 horas. Domingo: de 15 a 18 horas.

MUSEO HISTORICO NACIONAL. — Miraflores 50. De martes a sábado, desde 9 a 12.30 y de 15 a 18 horas. Domingo, de 15 a 18 horas.

MUSEO DE BELLAS ARTES.— Parque Forestal. De martes a sábado, desde las 9.30 a 12.30 y de 15 a 18.30 horas.

MUSEO DE HISTORIA NATURAL: Quinta Normal. Martes a sábado, de 9 a 12 y de 14.30 a 18 horas.

MUSEO B. VICUÑA MACKENNA.— Avenida Vicuña Mackenna 94-A. Martes a sábado, de 15 a 18 horas. Domingo, de 10 a 13 horas.

MUSEO DE ARTE CONTEMPORANEO. — Quinta Normal, martes a sábado, de 15 a 20 hrs. Domingo, de 11 a 18 hrs. Cerrado los lunes. Entrada libre.

HOY:

PASCUAL GAMBINO: Exposición óleos. Sala de Arte Banco Chile, Huérfanos 972, 2.o piso. Hasta el 7 del presente.

60 AÑOS DE PINTURA MEXICANA: Exp. en Casa de la Cultura Ñuñoa, Irarrázaval 4055, inaugura a las 19.30 horas.

RAQUEL ARMANET.— Exp. óleos, Sala Libertad, Catedral 1261, abierta de 11-13 y 17 a 20 hrs.

PINTURA Y ESCULTURA CHILENA DE MATTA A OLIVARES: Museo de Arte Contemporáneo. Quinta Normal. Horario: martes a sábado, de 14 a 20 hrs.; domingos, de 12 a 18 hrs. Cerrado lunes.

LUIS CALDERON ZORZANO: Exp. acuarelas, Hall de "El Diario Ilustrado", Moneda 1158. De 10 a 22 hrs.

GALERIA CARMEN WAUCH: Pinturas, esculturas, grabados y cerámicas de 21 artistas destacados chilenos: Antúnez, Garafulic, Rio, Bulnes, Carreño, Elliott, Carmen Silva, Burchard, Ricardo Yrarrázabal, Adolfo Couve, y otros. Bandera 121, 3.o piso.

ARTES APLICADAS CHECOSLOVACAS: Exp. cristales, metal, artesanía textil. Museo de Arte Contemporáneo. Quinta Normal. De 14 a 20 hrs.; domingos de 12 a 18 hrs. Cerrado los lunes.

ANA CORTES: Exp. de 28 telas. Sala Exp. Universitaria. Av. O'Higgins 1058.

KURT SCHICHETANZ: Exposición de acuarelas, Sala Exposición Previsión Banco de Chile, San Antonio 227, subsuelo, desde el lunes 2 al 7 del pte., de 10.30 a 13 y de 16 a 21 horas.

EL LIBRO CIENTIFICO FRANCES: Exposición auspiciada por la Embajada de Francia. Patio Oriente U. de Chile. Casa Central. Avda. B. O'Higgins 1058.

LA REFORMA de Estructuras en la Encíclica Mater et Magistra, 2a. parte de la Conf. Carlos Domínguez. Sala Finisterrae, 19 horas. U. Católica.

NUEVAS TENDENCIAS DEL CINE NORTEAMERICANO: Cine Club, Universitario, Santa Lucía 240. Charla de Kerry Oñate. Miércoles 4, a las 19 horas.

MAÑANA:

DANSE ET MUSIQUE: Películas cortas, Instituto Chileno-Francés de Cultura. Agustinas 719, jueves 5, a las 18.15 horas.

PROXIMAMENTE

EL ESPACIO Y EL TIEMPO: Cuarta conferencia de Arturo Aldunate Phillips, Sala Auditorium, Biblioteca Nacional, viernes 6, a las 19 horas.

EL HOMBRE QUE ESCRIBIO su Propia Biografía antes de Nacer: Conf. del Grupo La Voz de la Juventud de La Cisterna. Sábado 7 a las 19.30 horas. Avda. Ossa 88, La Cisterna.

JUVENTUDES MUSICALES CHILENAS: 4.o Concierto, Hernán Wurt, canto; Federico Heilein piano. Lunes 9, a las 19 horas. Salón Auditorio, Biblioteca Nacional, Moneda 630.

LA MUJER Y SU MUNDO

DECORACION Y ARMONIA EN EL HO

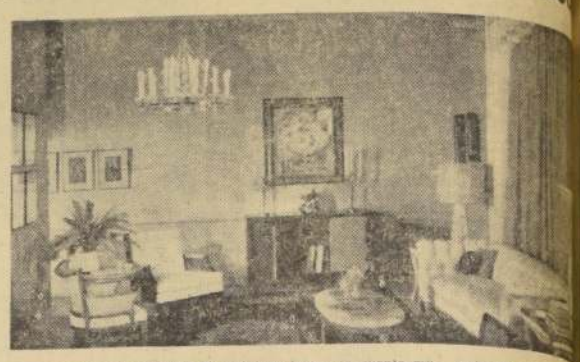

Es necesario que usted le dé importancia al arte y la decoración en su hogar. El placer de vivir en una casa cálida, acogedora y agradable lo gozará diariamente y lo compartirá con su familia y amistades.

No siempre depende el éxito de los arreglos de la inversión de grandes sumas de dinero. Valen más el estudio de lo que necesitamos y el ingenio. Para que el conjunto de un arreglo resulte armonioso debemos tomar en cuenta muchos detalles, la colocación y distribución de los muebles, las cortinas, los adornos, y... lo más importante: el buen gusto.

No trate de inundar las habitaciones de cuadros y adornos; consiga hacer resaltar lo mejor que tenga de conjunto arreglado con su gusto.

Lo que la dueña de be estudiar hasta es un ambiente alguna nota de donde debe primar concepto de

Controle su APETIT

Es sabido que durante el invierno se sienten deseos de comer más; pero si en cierto modo debemos respetar esa indicación de la naturaleza de ingerir un mayor número de calorías, también, es cierto que no tenemos por qué ver malograda nuestra silueta, perfectamente en línea, y de la cual estábamos tan orgullosas.

Si supiéramos a ciencia cierta cuán pequeño debe ser el aumento de alimentación que reclama nuestro organismo, y que se debe a la irradiación de calor, nos daríamos cuenta de hasta que punto aumentamos innecesariamente en invierno la que comemos.

El apetito nos lleva rar. En lugar de nos con fruta rano, tomamos leche, con galletas a las que acompañamos con mantequilla o miel. nente, entre una hay un término el que debemos ta época.

Las bebidas el té, café, caldo, el tiempo frío res aliadas porque calentarnos no de un aumento de

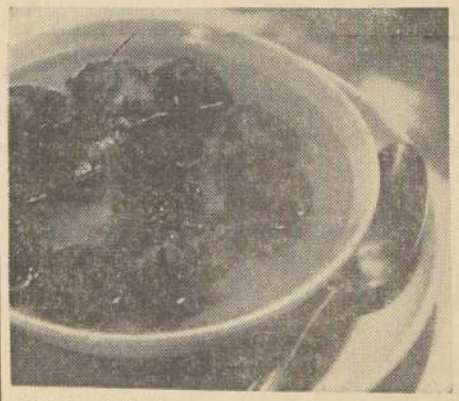

SOPA DUQUESA
(para 6 personas)

6 tazas buen caldo
6 cucharadas harina
1 cucharada Leche
2 huevos
1 cucharada queso
Sal, pimienta
Manteca o aceite

Disuelva la harina en Nido en 1 1/2 taza lleve a fuego suave do hasta que espes y deje enfriar. Aparte vos uno a uno y el llado, mezcle bien hasta mar una pasta lisa sin grumos. Deje reposar en sitio fresco 1 hora por lo menos. Frías raditas en manteca o aceite caliente. Distribuyalas en los platos en el momento de servir ta el caldo caliente. Si desea añada en último momento 2 cucharadas de queso parmesano.

ALBONDIGAS A LA CACEROLA
(para 6 personas)

300 grs. posta negra
4 cucharadas Crema
2 cucharadas cebolla
2 cucharadas concentrado de tomates
1 huevo
3 cucharadas pan rallado
1/2 taza de aceite
1 cucharadita apio y perejil
1 trozo hoja laurel
Sal, pimienta

Fría la cebolla en el aceite suave, cuando esté añada el perejil, apio y el trada de tomates disuelto en 2 tazas de agua. Bata 2 cucharadas de Crema con 1/2 de azúcar y añádalo, sazone, agregue el laurel y deje hervir a fuego suave. Mezcle la el resto de Crema, 1 cucharada de pan, el huevo, sal, pimienta, revuelva bien y forme digas; páselas por el resto del pan, (resultan 25 más o menos), póngalas en la salsa te capa, déjelas cocer 1/2 hora. Si la salsa quedara muy líquida, déjela hervir un poco tapada. Sirva caliente acompañadas de puré de papas.

ROSAS DE VINO BLANCO
(30 galletitas)

2 tazas harina cernida
1 taza azúcar flor cernida
2 yemas
50 grs mantequilla
Vino blanco
1/2 cucharadita Imperial para Hornear
1 cucharada de maní

Cierna juntos los ingredientes secos, agregue e incorpore bien la mantequilla (sin amasar), añada las yemas y después el vino blanco (lo necesario para unir), mezclando bien sin trabajar la masa. Se deja reposar tapado 1/2 hora y se estiran dejándola de 3 a 4 mm. de grosor. Se cortan cuadrados de unos 4 cm., cortes en los ángulos hasta casi llegar al centro, donde se pone unas gotas de clara alternadas las puntas de la galleta formando la rosa, imitando un remolino. Se colocan dio un trocito de maní, se pinta con clara, se espolvorea con azúcar granulada y se lata enmantequillada o horno regular 15 a 20 mins.

LA NACION
SANTIAGO DE CHILE — MIERCOLES 4 DE JULIO DE 1962
FUNDADO EL 14 DE ENERO DE 1917

Rambaldi no puede irse de Chile invicto, dice Lobos

Humberto Loayza ganó por puntos a David Ossandón en Chuquicamata.— Adán Gómez, el rival que tendrá Azócar el viernes, desea también enfrentar a Rambaldi. Vuelven a arbitrar René Paredes y Carlos Díaz. Segunda rueda del Campeonato de Santiago se cumple el viernes en el Caupolicán. El sábado comienza el Campeonato de Debutantes del México B. C.

Boxeo al DIA

Por puntos ganó Humberto Loayza a David Ossandón, en la pelea efectuada el domingo en Chuquicamata. El anuncio del combate, despierto en el mineral un interés extraordinario, que por otra parte quedó bien reflejado en los dos millones de pesos que arrojó el borderó.

Rambaldi parece ser el punto de mira de todos los hombres de su peso. Adán Gómez, el rival que tendrá Fernando Azócar en la velada del viernes, ha dicho que cree que tendrá éxito en nuestro país y que desearía mucho enfrentar a Rambaldi en Chile. Hay que recordar que Gómez sólo tiene una derrota en su carrera y justamente a manos del reciente vencedor de Tribb.

Roberto Lobos, que se ha entrenado como nunca para su combate con el pupilo de Ammi, también está ansioso de verse de nuevo la cara con Rambaldi. Creo, dijo el ex campeón de los plumas, que estoy en la mejor forma posible en relación con otras peleas, y que el argentino no puede irse de Chile invicto".

Manuel Hernández, que a diario entrena para el combate con Billaflor, no ha manifestado interés en desafiar a Osorio por el título. No tengo apuro, ha dicho Hernández, pero eso no significa que tenga miedo. Pelear con cualquiera me da lo mismo. El título vendrá cuando sea oportuno. Antes no.

Una noticia grata para los aficionados. Vuelven a arbitrar René Paredes y Carlos Díaz, ambos de mucho prestigio y durante largo tiempo dos de los mejores réferees del boxeo chileno.

Paredes, a petición de la Federación aceptó volver a cooperar en sus funciones en el bien entendido que así ayudara en la labor en que está empeñado el directorio de la Federación, y que tiende principalmente a provocar una mejoria en el pugilismo nacional.

En cuanto a Carlos Díaz, se ha ido poniendo de a poco, y tanto es así, que en todas las pruebas de suficiencia, ha subido al ring como el tercer hombre. Cuando se sienta en condiciones volverá a asumir sus funciones.

ADAN GOMEZ (izquierda) y Fernando Azócar se enfrentarán el viernes en la velada triple del Caupolicán. Empresa muy difícil para el peleador chileno, que tendrá al frente a un hombre de indudable capacidad y que sólo ha perdido una vez: ante Rambaldi.

MANAGUA, 3.— (UPI).— El campeón nicaragüense de peso mosca, Ratón Mojica, derrotó por knockout al panameño Carlos Cruz, en el primer minuto del sexto round en el encuentro que ambos sostuvieron el domingo por la noche.

Cruz fue derribado tres veces. El golpe definitivo fue un derechazo al mentón. Hasta el momento de su derrota, el panameño ganaba por amplio margen de puntos.

Ambos pugilistas pesaron 55 kilogramos.

El próximo viernes, en el ring del Caupolicán, como preliminares de la velada profesional, se efectuarán tres combates del Campeonato de Santiago, que con esto entra a la segunda rueda. El programa que damos a continuación contempla 15 combates y de ellos la dirigente de la Asociación metropolitana elegirá a los que integrarán la velada previo estudio de la capacidad y antecedentes de los peleadores que forman las parejas. De todos modos los pugilistas deberán mantenerse en condiciones y concurrir mañana al pesaje a la sede de la Asociación, Alameda 227, altos, de 18 a 21 horas:

Mario Figueroa (Asoc. Santiago) con Guillermo Orellana (Uruguay); Mario Avendaño (Uruguay) con Tomás Pavez (Propa); José Velásquez (Yarur) con Luis Silva (Asoc. Stgo.); Hugo Hernández (Asoc. Stgo.) con Rubén Sánchez (La Palmilla); Aurelio Rivera (Yarur) con Luciano Caballero (Cía. Gas); Enrique Correa (México) con Juan Prieto (Asoc. Stgo.); Charles Robert (Asoc. Santiago); con Alejandro Díaz (México); Juan Madariaga (Yarur) con Mario Molina (Uruguay); Leoncio Zúñiga (Club Hípico) con Carlos Martínez (Famae); Arturo Sánchez (Cía. Gas) con Mario Caloguera (Asoc. Stgo); Nelson Carrasco (C. Hípico) con Carlos Troncoso (Asoc. Stgo.); Carlos Campos (Unión Mutualista) con Eduardo Miranda (México); Jorge González (México) con Francisco Latapiat (Famae); René Muñoz (México) con René Gajardo (Yarur); Jorge Medina (Famae) con Víctor Lecaros (Unión Mutualista).

Por motivos insubsanables, no pudo el México B. Club iniciar el Campeonato de Debutantes en la fecha que estaba acordada, resolviendo la directiva prorrogar el comienzo del certamen hasta el sábado próximo, a las 21 horas, en su sede de San Pablo 1617.

Será este torneo uno de los últimos que efectuará la entidad de San Pablo en su antiguo local, ya que en fecha próxima se trasladará a sus nuevas instalaciones.

Mientras tanto, los jóvenes que deseen inscribirse en el Campeonato están aún a tiempo y podrán hacerlo durante los días de esta semana, de 18 a 21 horas. Serán atendidos por los entrenadores Mario Ibáñez, Raúl Canales y Luis Díaz, pero antes deben firmar el formulario respectivo que estará en poder de los dirigentes, Rafael Sepúlveda, Segundo Bizama y Guillermo Brito, a la hora indicada precedentemente.

La directiva del club azteca, sigue preparando el homenaje que ofrecerá el club a Ernesto Alveal, antiguo socio y delegado de la institución ante el Consejo de la Asociación Santiago.

MANUEL HERNANDEZ: Pelea con el argentino Billaflor en la velada del viernes, en un combate que puede ser bueno, estimados los antecedentes de Hernández y los recursos que ha mostrado el argentino.

WANDERERS TAMBIEN SE INTERESA EN SARNARI DE RIVER PLATE

El entrenador Cruzat habría finiquitado la contratación del citado jugador, por quien Audax hizo una oferta. El coach Panay vuelve a Bolivia. Santiago Morning festejará a sus astros. Antonio Salazar, buen delantero antofagastino, gusta en Palestino

Antonio Salazar, delantero de la Selección de Antofagasta, de los registros del Deportivo Liceo de la capital del norte, sería contratado por Palestino. Este joven valor antofagastino ha causado muy buena impresión al coach Hugo Tassara, en los entrenamientos que ha tenido con el equipo de "colonia". También ha recibido Salazar, proposiciones de Unión Española. Cabe destacar que el citado jugador venía desde Antofagasta a ponerse en contacto con las autoridades de Universidad Católica, pero debido a que no encontró a la persona que lo relacionaría con el club cruzado, dirigió sus pasos a Palestino, con gran beneplácito para el instituto de la calle Santo Domingo.

Sergio Cruzat, entrenador de Wanderers, informó al club porteño que tenía lista la contratación de un delantero argentino de nota. Se trataría de Sarnari, de River Plate, por quien también está interesado Audax. Cruzat agregó que la contratación del arquero Carrillo, de San Lorenzo, había quedado en nada. Y que prefería cupo la cuota de dos extranjeros, con el paraguayo Máximo Roión, que entrena por Wanderers desde hace varios meses. A estos nombres debe agregarse el de Juan Alvarez, delantero que el club porteño adquirió de San Luis. Es decir que, poco a poco, Wanderers arma una buena línea delantera, para paliar la ida de Armando Tobar, a U. Católica.

Homero Avila, destacado corresponsal de "La Nación" en Antofagasta, ofreció recientemente una charla en la Asociación de Fútbol de la capital del norte, de todo lo que observó en el Campeonato Mundial. Muchos antofagastinos, deseosos de saber lo que ocurrió en la fase final de la Copa Jules Rimet, escucharon la charla de nuestro colega Avila. Y posteriormente, le hicieron varias preguntas, tomando el acto, el carácter de foro informal, de gran trascendencia para el desarrollo futbolístico de Antofagasta.

Valparaíso Ferroviario hizo llegar una nota oficial al Comité de Ascenso para que se diese la aprobación al Estadio de Limache como escenario sede para la institución. El visto bueno, al estadio limachino lo tendrá que dar la Comisión de Canchas.

En la Asociación Central se recibió una comunicación del Congreso en la que se pide sea designado un representante de este organismo para mejor orientar sobre los proyectos de leyes en carpeta para ayudar al fútbol nacional.

Confirmado el viaje de Fernando Riera, a Portugal, para el 19 del mes en curso, las autoridades respectivas ya se encuentran abocadas a la contratación de un técnico que suceda a Riera en su labor. Y existe consenso para designar a Luis Alamos, quien fue el colaborador más inmediato que tuvo el entrenador de la Selección Nacional.

El próximo lunes serán fijados los programas de las primeras fechas de los campeonatos profesionales de división de honor y ascenso. Las bases para estos torneos son similares a las que rigieron en la temporada pasada. Es decir, que en las programaciones sabatinas se buscará [illegible] de facilidades para los partidos de ascenso.

Se concreta la transferencia del delantero argentino Héctor Molina, de Ferrobádminton, a Everton, en suma que bordea los E° 8.000. El club fusionado, por su parte, sigue en la buena senda de formar valores, gracias a la capacidad del entrenador Francisco Hormazábal y a la labor que efectúa Mario Salvia.

Se preparan varios festejos de despedida al entrenador Fernando Riera. Grupos de amigos, técnicos, dirigentes y organismos oficiales se aprestan a festejar como corresponde al destacado coach nacional.

Claudio Reyes, joven delantero de Santiago Morning, quedó libre de compromiso con la entidad. Se probó en Unión Calera, satisfaciendo al coach Oscar Andrade, pero no lo pudo incluir, en razón de que todas las plazas estaban ocupadas. Ahora, Reyes anda en busca de una oportunidad en algún club del Ascenso. Tiene su pase en blanco.

Futbolerías

Renato Panay, entrenador nacional que siempre ha tenido mucho éxito en Bolivia, volvería contratado por la Federación del Altiplano. Panay tuvo dificultades con Magallanes, club en el cual prestaba sus servicios. Y ahora ha recibido proposiciones del Deportivo Pereira, de Colombia, y de Bolivia. Lo más probable es que regrese a este último país, en el cual conoce perfectamente el ambiente.

Santiago Morning ofrecerá el próximo martes una comida en homenaje a sus más destacados defensores. La manifestación se llevará a efecto en el Centro Catalán, y las adhesiones para asistir a ella se reciben en la sede del club autobusero, Cienfuegos 55. Principales festejados serán Adán Godoy, Hugo Lepe y Humberto Cruz, y el destacado volante, Bartolomé Ortiz.

El próximo sábado se iniciará un cuadrangular amistoso de ascenso. En el Estadio Militar se desarrollará el siguiente programa: 12.30 horas: Iberia con San Bernardo; 15.30: Municipal con Valparaíso Ferroviario. La segunda y última fecha del torneo se disputará el domingo en Limache con los encuentros entre los ganadores y perdedores de la fecha inaugural.

Carlos Guerra, goleador penquista, que milita en Gente de Mar, será contratado por O'Higgins, club que lo tiene sometido a pruebas que han resultado convincentes. Falta hablar del monto de la transferencia, para finiquitar la transacción.

Los clubes que militan en la Asociación Central están ya aprovechando la aclaración reglamentaria que establece que las transferencias de jugadores extranjeros entre clubes congeneres no copan cuota. Sin embargo, cabe destacar que siempre se mantiene la cuota de dos jugadores extranjeros por equipo. Y que los clubes de ascenso también fueron incorporados a esta cuota, en lugar de la de un extranjero por equipo, que le fijaban antiguamente los reglamentos.

El directorio del plantel de Cadetes de la Asociación Central se reunirá esta noche en su habitual sesión semanal. El próximo domingo se reanudará la competencia de cadetes con los partidos correspondientes a la cuarta fecha.

EL ENTRENADOR Renato Panay recibió una buena oferta de la Federación de Bolivia, país en el cual siempre ha efectuado buena labor.

SANTIAGO festejará a sus astros más rutilantes, con una comida que se efectuará el próximo martes. Hugo Lepe, será uno de los homenajeados.

A EVERTON se va Héctor Molina, delantero argentino de los registros de Ferrobádminton.

EL DOMINGO PROXIMO:

Armental arbitrará el cotejo de U. C. y Santos

El campeón brasileño viene con todos sus titulares. Incluye a seis flamantes campeones del mundo. El cuadro colegial practicó ayer frente a Palestino. Es casi seguro que Fouillioux dirigirá el ataque

El referée uruguayo Juan Mario Armental, se encargará de controlar las acciones, el importante encuentro a sostenerán el domingo, los conjuntos de Universidad Católica y Santos. Su nombre fue propuesto por la CBD, fue aceptado por las autoridades de la UC. Como guardalíneas actuarán árbitros locales, en el cotejo del domingo en Santiago, y brasileños, en el match del jueves, en San Pablo.

El cuadro brasileño se presentará en el compromiso, con su elenco titular completo, entre figuran, aparte del famoso Pelé, los campeones mundiales Gilmar, Mauro, Zózimo, Chilvet, Dorval, Mengalvio, Pepe y Pepe. Estos no jugaron recientemente en Chile por disposición de la CBD, quien obligó a Santos a defender los prestigios del fútbol brasileño, en la disputa de la Copa Libertadores de América, en sus mejores condiciones.

El difícil cotejo, ha obligado a Mocciola, entrenador de la UC, a extremar sus esfuerzos para cumplir una presentación que satisfaga ampliamente. Lamentablemente, no podrá incluir el domingo a Tobar, quien sufrió una lesión que lo obligará a permanecer inactivo durante algún tiempo. El "coach" de la UC, hizo practicar ayer al cuadro ante Palestino, observando en esta ocasión los puntos débiles que es necesario reforzar frente a Santos. El equipo formó así: Behrens; Joroquera, Villarroel y Valdés; Rivera y Olivares; Pesce, Nakwacki, Fouillioux, Ramírez e Ibáñez.

Carrera San Fernando Rancagua—San Fernando se correrá el día 15

Con la carrera San Fernando-Rancagua-San Fernando, y después de un receso obligado de dos meses decretado por la institución en homenaje al VII Campeonato Mundial de Fútbol, reanuda sus actividades en la presente temporada, el Auto Club de Regularidad de Santiago.

Esta prueba oficial con puntaje por el Campeonato Nacional de Regularidad correspondiente a este año, se llevará a efecto el domingo 15 del presente, organizada por el Auto Club de Regularidad de San Fernando, con la asesoría técnica del Auto Club de Santiago.

Según el reglamento que para este evento se ha confeccionado, la competencia se disputará en una sola serie, pudiendo intervenir en ella cualquier automóvil o camioneta hasta 750 kilos, con o sin arreglos especiales y sin límite de cilindrada.

La partida a esta carrera será desde a las 10 de la mañana desde el monolito del Rotary Club en San Fernando. La prueba se definirá sobre la distancia oficial de 244 kilómetros 380 metros.

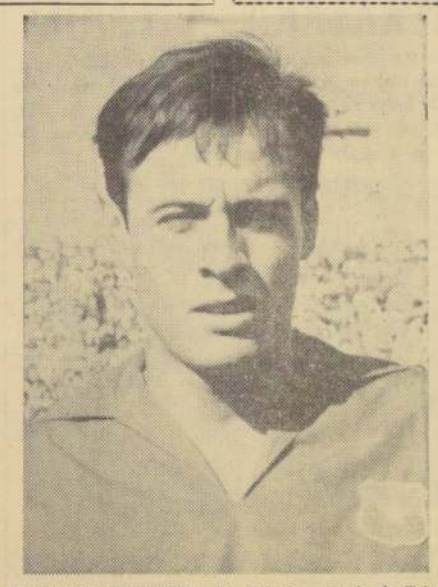

DE CENTRO FORWARD: La obligada ausencia de Tobar, obligará a Mocciola a llenar su plaza con Alberto Fouillioux.

20 MILLONES VALDRIA LEIVA PARA COLO COLO

Colo Colo tiene muy bien encaminadas las gestiones tendientes a conseguir el pase de Santiago Leiva, el entreala derecho de Santiago Morning. Aun cuando la negociación no se ha finiquitado, existen muchas posibilidades de que ellas lleguen a término ya que en principio el club albiroja no hace objeciones a la venta, estableciendo, sí, ciertas condiciones.

Estas se reducirían a que el pago de la transferencia se haga al contado, y en lo relativo al monto, que no sea inferior a 20 millones de pesos.

De efectuarse el traspaso, lo que es muy posible, vendría Leiva a ocupar la plaza que dejó vacante Jorge Toro, recién a Sampdoria, de Italia.

CHILE FUE CAMPEON DEL TORNEO REPLICA DEL MUNDIAL DE FUTBOL

Realizado en la Cárcel de Santiago. Llamado a los deportistas para que contribuyan con premios

Han sido dados a conocer por el Consejo de Delegados del Deporte de la Cárcel de Santiago los resultados oficiales del Torneo Réplica del Mundial de Fútbol realizado en dicho establecimiento, con motivo de esa gran justa internacional deportiva.

Campeón, al derrotar en la final al elenco representativo de Brasil por 6 goles a 4, fue el cuadro que representaba a Chile. Tercero se ubicó Argentina, mientras que en cuarto lugar quedó Rusia.

El torneo tuvo el siguiente desarrollo: **Octavos de Final:** Chile 10, Suiza 6; Colombia 5, Uruguay 3; Brasil 7, México 4; Argentina 21, Bulgaria 4; Rusia 12, Yugoslavia 6; Italia 5, Alemania 4; Checoslovaquia 10, España 2; Hungría 12, Inglaterra 7; Uruguay 7, Yugoslavia 3; Brasil 9, Checoslovaquia 6; Chile 14, Italia 2; Argentina 22, Inglaterra 5; Rusia 11, Colombia 4; Suiza 14, Alemania 8; México 9, España 5; Bulgaria 9, Hungría 7; Rusia 14, Uruguay 9; Chile 13 Alemania 1; Brasil 11, España 5; Argentina 5, Hungría 5; Colombia 6, Yugoslavia 5; Suiza 18, Italia 9; Checoslovaquia 8, México 4; Inglaterra 9, Bulgaria 8. **Cuartos de final:** Rusia 9, Suiza 9; Se jugó tiempo suplementario de 15 minutos por lado y persistió el empate. Se efectuó el sorteo correspondiente y ganó Rusia. Chile 11, Colombia 7; Brasil 10; Hungría 6; Argentina 8, Checoslovaquia 6. Semifinal; Brasil 9; Rusia 3; Chile 10, Argentina 6. **Tercero y cuarto puesto:** Argentina 15, Rusia 11. **Final:** Chile 6, Brasil 4; **Colocación:** campeón, Chile; vicecampeón, Brasil. Tercer campeón, Argentina. Cuarto campeón, Rusia.

Se hace notar en la comunicación enviada por el Consejo de Delegados del Deporte de la Cárcel de Santiago, que hasta el momento no se ha podido proceder a la proclamación oficial de campeones del torneo, por carecerse de premios. LA NACION hace, pues, un llamado al comercio y deportistas de la capital para acudir en ayuda de los organizadores de ese certamen futbolístico, a fin de que los que en el alternaron puedan tener un pequeño estímulo.

HOY DIA
MIERCOLES
DIA DE USAR
DOLLY PEN

LA MEJOR MONEDA...

El próximo jueves el club Colo Colo iniciará una jira por el norte del país. Hasta aquí la noticia no ofrece novedad alguna. El conjunto albo, muy cotizado, tiene siempre en perspectiva viajes, y en programa muchos partidos. Podría esto significar que el viaje es de rutina, es uno más. Pero no es así. Es tal vez el más importante, el de mayor trascendencia que en su carrera haya cumplido el cuadro popular.

Y, cosa curiosa, no habrá en esto dinero; el factor pesos no jugará ningún papel en esta jira. Extraño, si se recuerda que Colo Colo es una institución profesional, y que también lo son sus jugadores. Sinembargo, el viaje será, a pesar de todo, importante. Lo será en alto grado, ya que tendrá a que se cumplan los sueños de un niño, de un pobre niño enfermo. ¿Puede haber algo más importante en la vida que llevar alegría al corazón de un niño?

Sin duda que no. Y a eso van los muchachos de Colo Colo, y por eso es importante su viaje. Porque un niño, un niño que se llama Jorge Norambuena, está enfermo, y, más que eso, condenado a morir, y su sueño es ver a Colo Colo y tomarse una fotografía con Juan Soto.

Se llama Jorge, tiene 11 años y vive en Chuquicamata. Se llama así, y pudo llamarse como el suyo: Carlos, Pedrito, Juan o Ricardo; como el suyo o, tal vez, como el mío. Y debe ser como uno de los nuestros: rubio o moreno, delgado o gordito, alegre o triste. Ser, en fin, como uno de los miles de niños de nuestra tierra.

Desgraciadamente, su destino no quiso que fuera igual a los demás. Y no es igual porque está enfermo de un mal irremediable, y él, con el coraje de un adulto, conoce su desgracia, y, a pesar de todo, no le teme a la muerte.

Sólo desea dos cosas: ver a Colo Colo y retratarse junto a Juan Soto, que es para él, como para otros muchos niños chilenos, una especie de Robin Hood de sus sueños infantiles. No pide nada más. Su sueño es simple, como son siempre simples y claros los anhelos de los niños.

Y eso lo supieron los jugadores de Colo Colo en su anterior viaje al Norte, de boca del propio padre del muchachito. No vacilaron un momento. "Vendremos de nuevo a Chuquicamata —dijeron— y jugaremos para que nos vea nuestro amigo, nuestro hincha. Y por esto no cobraremos nada, absolutamente nada... Nos pagaremos con la satisfacción de ver alegrarse la carita de ese niño..."

No habrá dinero, entonces, de por medio. Pero habrá, sí, el inmenso halago espiritual de cumplir con una obligación de hombres. Y la moneda será la impagable de la gratitud y tendrá, como todas, dos caras: por una, el rostro sonriente de un niño, de un pobre niño enfermo, y de la otra, el apretón de manos de un padre agradecido.

(Jorge Fernández R.)

COMIDA DE SOCIOS

JUEVES, 21.30 HORAS — HOTEL CRILLON
(Inscripciones en la Conserjería del Hotel)

En esta oportunidad, el presidente de la Cámara Chilena de la Construcción pronunciará un discurso para analizar

EL ESTADO ACTUAL DE LA CONSTRUCCION Y SUS PERSPECTIVAS

ASISTIRAN, ESPECIALMENTE INVITADOS, LOS MINISTROS DE HACIENDA Y OBRAS PUBLICAS

CAMARA CHILENA DE LA CONSTRUCCION

Cámara Chilena de la Construcción

NO OLVIDE USTED QUE para SANTOS y MATRIMONIOS no debe faltar un regalo de

CRISTAL MURANO m.r.

EL REGALO QUE DISTINGUE

Salón de exposición y ventas:
AVENIDA MANUEL MONTT 2463
(a un paso de Irarrázaval).
Desconfíe de las imitaciones. Exija la marca de fábrica.
VENTAS POR MAYOR Y MENOR.

1.º de SEPTIEMBRE, inauguración de nuestro nuevo SALON DE VENTAS en VIÑA DEL MAR, calle VALPARAISO 242, Edificio Italia.

ADOLFO PAUL ESTEVE.

El MUNDO es una PELOTA de FUTBOL

De la Fuente, en un entrenamiento de Audax contra los iracundos de la "azzurra", sorprendió a Lucho Alamos.— En su primer partido le tocó a la "U" con Santiago Morning.— ¿Será el primer empate?— El Estadio Nacional se ve más serio, más imponente sin propaganda

ALAMOS.— Como espía, se llevó un chasco grande.

■ En pocos días más debe quedar concretada la transferencia de Raúl de la Fuente, puntero derecho de Audax Italiano, para el equipo Spal de Italia. La noticia sacudió el ambiente en la semana pasada. Cuando alguien la dijo, no le creyeron. ¿De la Fuente a Italia...? Debe ser una broma... Luego, el asunto tomó seriedad. La propia secretaria del Club dio oficialidad al rumor. Era un hecho. El joven puntero sin bombos ni platillos, había conseguido lo que muchos desearían para ellos. Llegar a participar en una competencia de la importancia de la italiana.

■ Pero esta contratación tiene un entretelón, una anécdota, una historia que nos parece interesante darla a conocer. Es una historia sencilla, sin muchos episodios, pero que demuestra que cuando la suerte golpea la puerta de un jugador, no tiene hora ni fecha fijas. Se produce sin anuncio. El golpe de suerte llega cuando menos se piensa. Raúl de la Fuente, estuvo entrenando con Audax Italiano cuando los verdes de la calle Lira servían de gentil "sparring" a los iracundos jugadores de la "azzurra". El puesto de titular se lo había conquistado, gracias a un remezón que se produjo en la tienda itálica a mediados del año pasado. Pero no era el titular que nadie discutiera. Era un muchacho, con grandes condiciones para el puesto de puntero, que no se amilanó cuando quedó fuera del equipo de Audax en un entrenamiento y lo ofrecieron para que completara el ataque de los afamados peninsulares.

■ A todo esto, cuando el entrenamiento había empezado, llegó hasta el Parsdero 39 de la Gran Avenida el espía X-13, el enmascarado Lucho Alamos, vestido de "zorro". En esos días febriles del Torneo Mundial, estaban de moda los espías y veedores, por lo que los técnicos europeos prohibían que se pudieran ver los entrenamientos. La medida fue aplicada también al coach chileno. Pero no faltó alguien que lo conociera y le dijo:

"Por aquí, don' Lucho". Yo lo voy a llevar a un lugar desde donde pueda mirar el entrenamiento, sin que nadie lo note. Queda retirado de la cancha, pero nadie lo molestará.

Así fue. Lucho Alamos fue ubicado más o menos a 200 metros de la cancha en un hangar, desde donde presenció la práctica.

■ Desde los primeros minutos, que hacía de "espía", le llamó la atención el puntero derecho. Buen dribling, dominio del balón, hacía fintas a ambos lados, entregaba al interior itálico y buscaba el hueco para recibir el pase. No perdió una pelota. Todas las jugó con precisión, y bien. Alamos preguntó de inmediato:

—¿Quién es el puntero derecho?

—Parece que se llama Corsi, don Lucho— le contestaron.

Alamos sacó una libreta y empezó a anotar las fallas que tenía, para luego darle a conocer a Riera la manera de jugar del alero. Pero no salió del asombro de lo bien que jugaba y se hacía cruces meditando sobre la forma como había que marcarlo contra Chile.

■ Pues bien, el entrenamiento terminó, pero durante el transcurso de él, Lucho solo pensaba en el puntero. Una vez que los jugadores de Audax salían de la Escuela Capitán Avalos, se encontró con Adelmo Yori.

—Viste el puntero derecho; qué bien juega, señaló Alamos.

—¿Cuál?... replicó Adelmo.

—El puntero derecho, ese delgadito, va a ser un problema para Eyzaguirre.

—Pero si ese puntero es De la Fuente, de Audax Italiano.

■ Para qué decir del asombro de Alamos. El, que siempre había estado atento a todos los jugadores de las divisiones inferiores, de todos los clubes, se le había escapado este puntero.

Esa tarde quedó sellada la suerte de De la Fuente. Había jugado en tal forma que no escapó a los ojos observadores, tanto de los propios players de Italia como de los dirigentes que acompañaban a la delegación. A lo mejor si por cualquier motivo no asiste a la práctica, no pasa nada. Ese día esa tarde, su destino le había preparado su momento estelar. Y a Lucho Alamos la sorpresa más grande de su vida.

■ En el camarín de Colo Colo, antes del partido frente a Boca: "Muchachos, hay que correr mucho para ganar a Boca. Correr y correr hasta dejar "botados" a los argentinos.

Desde el fondo del camarín salió una voz: era Enrique Hormazábal.

—Y a mí también".

■ Se encuentran dos hinchas de la U y dialogan sobre los adversarios que tendrán los universitarios en el Torneo Oficial.

—Nos tocó contra Santiago Morning en la primera fecha.

—Quiere decir entonces que ya tenemos un empate.

■ El Estadio Nacional debe ser uno de los pocos campos deportivos del mundo que no tiene avisos de propaganda en sus murallas. Ojalá a nadie se le ocurra hacerlo. Se ve mucho más bonito como está. Tiene mayor seriedad. Se ve más imponente. Que siga así.

ARRAP.

CAMPEONATO DE CLUBES CAMPEONES DE AMERICA
SEMIFINALES - DOMINGO 8 — ESTADIO NACIONAL
UNIVERSIDAD CATOLICA vs. SANTOS F. C.

REGALE
ARTICULOS DE CUERO
CARTERAS, GUANTES, PORTADOCUMENTOS, VALIJAS, MALETAS, Y MILES DE OTROS ARTICULOS.
SOMOS FABRICANTES.
PRECIOS ESPECIALES PARA LOS MESES DE SANTOS.
MUNDIAL
21 DE MAYO 665

VOY A LA BOTICA PETRIZZIO

Motociclismo habrá el domingo, en el Circuito Barrancas

Corre el ex campeón mundial Umberto Masetti

Han llegado a feliz término las gestiones que ha estado haciendo el Santiago Moto Club, para la realización, el domingo próximo, de una prueba motociclística de velocidad en el Circuito Las Barrancas.

La reunión en cuestión será a beneficio de las obras del Comando del Progreso de Las Barrancas y de la erección de un monumento al Prócer de la Independencia Nacional, José Miguel Carrera.

El programa que se ha confeccionado se iniciará a las 15 horas, y consta de las siguientes pruebas: 1) Carrera a 10 vueltas para motos de 125 cc.; 2) Carrera a 15 vueltas, para motos de 175 cc.; 3) Carrera a 3 vueltas, para motonetas; 4) Carrera de fondo, a 20 vueltas, para motos de 500 cc. Fórmula internacional.

El circuito de 5 kilómetros 400 metros de Las Barrancas ha sido convenientemente reacondicionado para el desarrollo de altas velocidades, especialmente en sus tramos de tierra.

Tomarán parte en la competencia, entre otras figuras internacionales de la moto, el dos veces Campeón Mundial, Umberto Masetti, radicado ahora en nuestro país y que correrá con los colores del Santiago Moto Club; el Campeón Sudamericano Pablo Gamberini, Winston Colvin, Erhard Kausel, Pietro Morales, Héctor Peláez, campeón nacional, y Alfredo López, de Valparaíso.

Antofagasta:

"Náutico" cumplió 24 años de vida

Se trata de uno de los clubes remeros más importantes del país

El Club Náutico de Antofagasta, una de las instituciones remeras más destacadas y progresistas del país, cumplió recientemente 24 años de existencia. Náutico ha ampliado sus actividades deportivas, descollando también en la práctica del vóleibol.

Los pioneros fundadores de esta institución de raigambre, son: Arturo Aliaga, Juan Fernández, Carlos Moberg, Eduardo Jensen, Renaud Didier, Juan Jubany, Luis Williams, Alfredo Garrido, Hugo Sapiain, Esteban Pérez, D. Villegas y Roberto Vásquez.

Los dirigentes de este club se hallan abocados en la actualidad a la importante obra de construir la sede social propia, para lo cual han reunido ya una buena cantidad de fondos.

MARIA ESTER BUENO: Triunfo tras triunfo está obteniendo en el torneo de Wimbledon, de cuyo título está muy cerca.

TENIS DE WIMBLEDON:

Tras el título marcha de nuevo María Ester Bueno

La campeona brasileña eliminó ayer a la australiana Lesley Turner y avanzó a semifinales del singles

WIMBLEDON, 3. (UPI).— La fuerte jugadora brasileña María Esther Bueno se clasificó para las semifinales femeninas del LXXVI Torneo Internacional de tenis inglés, derrotando a Lesley Turner, segunda en el "ranking" australiano, y su camino hacia la conquista de la corona que ya lució en 1959 y 1960 se vio sorpresivamente allanado por la eliminación de su íntima amiga, la norteamericana Darlene Hard.

La tenista sudamericana es así la competidora mejor clasificada que queda en la competencia, pues en el "seeding" previo se le había asignado el número tres. La australiana Margaret Smith, que fue derrotada en la primera rueda del torneo, tenía el número uno y el segundo se adjudicó a la señorita Hard.

La jornada en los tradicionales courts de Wimbledon significó también la eliminación de los últimos competidores latinoamericanos que seguían en el certamen, fuera de la Bueno, pues los australianos Rod Laver y John Fraser derrotaron a los mexicanos Rafael Osuna y Antonio Palafox, en tanto que los británicos Bobby Wilson y Alan Mills superaron a los brasileños Ronald Barnes y Carlos Fernandes.

El mismo Fernandes, sin embargo, en pareja con la australiana Margaret Helyer pasó a la cuarta ronda del torneo de dobles mixtos, al derrotar a los británicos John Barret y Ruth Woodgate en tres sets 3/6, 6/3 y 6/4.

María Ester, que el año último no pudo jugar en Wimbledon por estar enferma, también debió aceptar un alargue del juego, pero finalmente se impuso por 2/6, 6/4 y 6/3. Junto con ella se clasificaron para las semifinales, la checoslovaca Vera Sukova, inesperada vencedora de Darlene Hard, por 6/4 y 6/3; la británica Ann Haydon, que derrotó a la norteamericana Billie Jean Moffit, por 6/3 y 6/1, y la norteamericana Karen Hantze Susman, victoriosa ante la sudafricana Renee Schurman, por 6/4 y 6/4.

Pese a las 14 dobles faltas cometidas en su servicio, la jugadora brasileña eliminó a la joven Turner, que tiene 19 años, en lo que pareció una comedia de errores, pues la australiana tuvo seis dobles faltas y fueron más los games en que se quebraron los saques que los que se ganaron con el servicio.

Después del match, que duró 75 minutos, la vencedora, aparentemente más preocupada por el contraste de su amiga Darlene que por su actuación, declaró: "Esto fue difícil... muy difícil... no podía colocar las bolas. Pegaba demasiado fuerte y la pelota salía... y el servicio... ¡oh Dios!".

Diez mil escudos de[l] el hockey sobre patin[es]

■ La Federación de Hockey sobre Patines, organizadora del torneo mundial realizado en nuestro país en el mes de marzo último, aún tiene algunos problemas económicos que resolver a raíz de ese certamen. Estos problemas se derivan de cuentas que aún no han sido canceladas a los particulares que dieron facilidades a la entidad rectora del hockey para que sacara adelante su evento mundial. Entre estos saldos insolutos el de mayor monto, es el que se tiene con el comerciante Orsini, al cual se le adeudan 2.412 dólares por concepto de pasajes de las delegaciones desde Europa, los que tuvieron un costo aproximado de 62 mil dólares, es decir, se le adeuda sólo el 4 por ciento del monto total.

■ Otra de las cuentas pendientes es con el Hotel Emperador, la que asciende a 1.700 escudos. Imprenta donde se imprimió la revista del mundial, 700 escudos. Restaurante Turín (donde almorzaban y comían las delegaciones de Brasil y Portugal), 700 escudos. Cables en All America y Transradio, 550 escudos; Hotel Ritz, 380 escudos. Casa Alonso, 338 escudos. En total, más o menos diez mil 500 escudos, agregando algunos otros gastos más pequeños que no figuran en este detalle pero que la Federación tiene el compromiso de pagar a la brevedad posible.

■ En la actualidad existe la intención de un diputado de presentar una indicación en la Cámara, para que la Polla Chilena de Beneficencia vaya en ayuda del hockey chileno, con una cantidad cercana a los diez mil escudos, la que sería suficiente para que de una vez por todos el hockey vuelva a tener paz y calma.

■ El deporte del patín y la chueca durante más de una semana estuvo brindando emoción y espectáculo en la cancha de Nataniel. Durante ese lapso, nuestro país, fue el centro de la actividad deportiva mundial. Todos reconocieron, una vez terminado el certamen que éste había sido un éxito. Todos estuvieron de acuerdo, en atender las razones poderosas, que exigían, ir en ayuda inmediata del deporte-niño, pero todo quedó en esperanzas. Nadie concretó nada, y nadie aportó nada, para solventar el déficit que lógicamente se tenía que producir al organizar un certamen de tanta envergadura y de tanto sacrificio.

■ Como si esto fuera poco, las corrientes subterráneas de dirigentes con mentalidad enfermiza por tomar algún cargo directivo, nuevamente han llevado al hockey sobre patines a un caos, directivo que sólo aumenta el confusionismo que existe en este deporte y que trae como consecuencia un completo desdén hacia el deporte mismo, que después que realizó el mundial no le ha sabido sacar provecho a la inquietud que provocó el torneo en la juventud chilena y aún no se inicia el torneo oficial de la Asociación Santiago.

■ La semana pasada hubo un nuevo cambio de directiva en la Federación. (En menos de un año llevan dos directorios derribados). Los que pierden, inician un nuevo trabajo hasta que lo hacen caer, y en esto se lo llevan. Mientras tanto, los jugadores en lugar de actuar, miran el triste espectáculo que dan sus dirigentes, que no saben qué es lo que [illegible] y para dónde van.

■ La presidencia de [illegible] ración fue ocupada [illegible] ra" y quizás por [illegible] po más, por Luis Ro[illegible] Humberto Mazzarelli, [illegible] Justamente el presidente [illegible] Asociación Santiago [illegible] neo local, y Osvaldo [illegible] mo secretario.

■ La nueva mesa [illegible] su carpeta de trabajo [illegible] programa extenso para [illegible] zar. Desea la armonía [illegible] en todos los sectores [illegible] Es gente joven la que [illegible] los cargos altos y que [illegible] juventud supiir la [illegible] las anteriores directivas [illegible] tencia se inicie el 3 [illegible] próximo.

Entre otras cuentas pendientes, la de mayor vuelo es la que tiene con Orsini y Cía. por 2.412 dólares, que viene a resultar el 4% del total de los pasajes de las delegaciones europeas. Nuevo directorio tiene la Federación de Hockey. Mientras tanto, el torneo aún no empieza. En la Cámara de Diputados se presentará una moción para que la Polla de Beneficencia aporte los diez mil escudos

Fútbol: Talle[res] LA NACION se[illegible] con Boite O[illegible]

Mañana, a las 1[illegible] la cancha N.o 2 de [illegible] Santa Laura se [illegible] encuentro de fútbol [illegible] primeros equipos de [illegible] res Nocturnos de [illegible] CION y Boite "O[illegible] vencedor hará suyo [illegible] donada por Lenin [illegible] crack de la Selección [illegible] nal, que cedió el trofeo [illegible] tuvo como autor de [illegible] tanto del equipo chi[illegible] reciente Torneo Mu[illegible] Fútbol.

En la noche, la B[illegible] leana" ofrecerá una c[illegible] que asistirán Lenzi [illegible] otros jugadores [illegible] chilenos.

"Independencia[illegible] acepta desafí[illegible]

El Club de Deporte[illegible] pendencia", acepta [illegible] para jugar con tres [illegible] adultos por los dom[illegible] la mañana; cuenta con [illegible] cha. Los interesados [illegible] rigirse a Independencia [illegible] al teléfono 374956 a [illegible] torga.

Sporting Natio[illegible] tiene reunión [illegible]

"Sporting Nationa[illegible] Santiago, se reunirá [illegible] che, a las 21 horas, [illegible] cretaría de Avenida M[illegible] con el objeto de tra[illegible] portantes asuntos.

Pueden concurrir a [illegible] bién los simpatizan[illegible] club.

Atlético Calic[illegible] empató con Se[illegible] Vergara a 2 go[illegible]

Un justo triunfo [illegible] formó en un empate [illegible] el último minuto de [illegible] ra el primer elenco [illegible] co Caliche frente al [illegible] categoría del Sergio [illegible] por la 6a. fecha de la [illegible] petencia oficial que co[illegible] Asociación Metropol[illegible] team de honor de Atlé[illegible] liche formó con Orte[illegible] zález (Póveda), Adrian[illegible] Correa; Ramírez y A[illegible] Morales, Núñez, De la [illegible] Parhan y Jiménez. Lo[illegible] los señalaron De la P[illegible] Alfredo Jiménez. En la [illegible] divisiones ganaron los [illegible] de Sergio Vergara.

Luminor, de Qu[illegible] Normal, se impu[illegible] Nicolás Palacio[illegible]

Dos buenos triunfos [illegible] quió Luminor, de Quill[illegible] mal, en sus partidos [illegible] colás Palacios: con [illegible] equipo, por 1 a 0. [illegible] tercero, por 1 a 0. [illegible] bio, perdió el segundo [illegible] 0 a 3.

El conjunto de bu[illegible] grado por elementos [illegible] formó como sigue: [illegible] Avalos, Carreño, Bra[illegible] dillo, González, Tor[illegible] Leyton, Silva y Narc[illegible] les de Toro y Silva.

Atléticas

TORNEO ESCOLAR DEL DOMINGO

Entre las materias que trató la Asociación Atlética de Santiago en la sesión de anoche, cuyos acuerdos no alcanzamos a dar a conocer en esta edición por razones técnicas, estaba la realización del primer torneo del año de la Asociación Escolar de Deportes. Sus dirigentes están interesados en promover vigorosamente las actividades de quienes comienzan a gustar de las carreras, saltos y lanzamientos, siguiendo el plan ya trazado al organizar el primer campeonato sudamericano, en Santiago, en 1961. De ahí la importancia que le conceden a la cooperación que pueda prestarles la dirigente local, y que serviría también para organizarse mejor internamente, ya que existen diferencias apreciables en tal sentido.

JAIME CORREA QUIERE VOLVER

"Hace cinco meses que estoy entrenando activamente para volver a la pista", nos declaró el recordman chileno de los 5 mil metros Jaime Correa (14,42,4"). Y agregó con optimismo: "Ya no me afecta la lesión al tobillo derecho que me hizo retirarme hace más de tres años. Tengo confianza, entonces, en que, en buenas condiciones físicas, podré acercarme poco a poco a mis mejores marcas, especialmente en cinco mil metros, y estar en unos 3'58" en mil quinientos metros tal vez en agosto o septiembre. Si lo logro, querría decir que puedo atacar mi record de la primera distancia. Por ahora, es duro recuperarse. Pero ya me ven ustedes que deseos no me faltan; tengo sólo 28 años y muchas energías aún."

SERIA UN BUEN REFUERZO

Si las cosas ocurren como las piensa Correa y mantiene una preparación intensiva (el domingo era la segunda vez que entrenaba en pista), no sería extraño que dé noticias satisfactorias. El atletismo precisa de elementos de su calidad en fondo, de los que sería un buen refuerzo si tiene éxito en esta tentativa de reintegrarse. Primero —y como bien estima—, probando sus actuales posibilidades en 1.500 metros, y después, más arriba.

IBEROAMERICANO

De acuerdo con el programa oficial de la Federación Española, el evento internacional se iniciará en Madrid el 7 de octubre, para continuar el 8 (mañana y tarde), 9 (mañana y tarde), 10 (mañana y tarde, e igual el 11). Se clausurará el 12 en la tarde, con un programa que se abrirá con la salida de maratón, a las 14.30 horas.

ARGENTINA TAMPOCO HARA EL "ABC"

En la sesión de anteanoche del directorio de la Federación se conoció la nota-respuesta de la dirigente argentina, en la que se le proponía que organizara el torneo entre Chile y Brasil de 1962. Como hemos informado, la FEDACHI busco un financiamiento para realizarlo en Antofagasta, pero sin exito. La Federación trasandina aduce en su negativa los numerosos compromisos que tiene, como el torneo nacional, su asistencia al Iberoamericano y otros.

FRITZ

ESPAÑOL HACE ECONOMIAS Y NO CONTRATARA A LANDA

Otros clubes hispánicos se interesan por los servicios del crack de la Unión. Real Madrid enfrenta a Sevilla, en la final de la Copa Generalísimo, trofeo que no gana desde 1947. Si Turín no concreta el traspaso de Luis del Sol, que cuesta mil millones de pesos, perderá la fianza de 125 millones que depositó como garantía de la transacción

FUTBOL EN EL Mundo

■ BARCELONA, 3.— (UPI).—Se anunció que el Club Español, que descendió este a la segunda división, ha renunciado a contratar al jugador Landa, delanterocentro de la selección chilena.

No se han dado razones para tal renuncia, pero se cree que es debido al plan de economías del Español, ya que la próxima temporada militará en la segunda división, donde la asistencia de público es menos numerosa.

HONORINO LANDA: El Club Español de Barcelona anuncia que, por economías, no puede contratarlo.

Sin embargo, conocida la renuncia españolista, se sabe que son varios los clubes españoles que andan ahora detrás del jugador chileno, hijo de padres españoles.

■ MADRID, 3.— (UPI).— La final de la Copa del Generalísimo, a disputarse el próximo domingo, tiene interés especial para Real Madrid.

El equipo madrileño conquistó el preciado trofeo por última vez hace quince años, es decir en 1947. Desde entonces ha llegado tres veces a la final, pero en todas ellas resultó vencido.

Desde la fundación del torneo, Real Madrid lo conquistó en nueve ocasiones.

El delegado de fútbol del Club Italiano Turín, Emil Osterriecher, ha anunciado que asistirá el próximo domingo a la final de la Copa de España entre Real Madrid y Sevilla.

Osterreicher traerá noticias directas sobre la situación del interior madrileño Luis del Sol, es decir, si se quedará en Real Madrid o marchará definitivamente al Turín.

Sobre el citado jugador madrileño se acordó hace dos meses sus traspaso al club italiano mediante la suma de cuarentas millones de pesetas. Terminados los campeonatos del mundo, noticias de Italia, concretamente del presidente del Turín, señor Filippone, dijeron que el Turín no tenía dinero para pagar el traspaso. Los italianos tienen de plazo hasta el próximo día nueve. Caso de no aceptar el traspaso, el Turín perdería los cinco millones de pesetas que depositó como fianza en un banco madrileño hasta la firma definitiva del contrato de traspaso.

LUIS DEL SOL: Su pase vale mil millones de pesos.

Fábrica de Calzado
Vende directamente al público Calzado para Caballeros y Niños, tipo GOOD YEAR plantillado, hecho a mano.

N.os 27 al 30.	$ 5.200
N.os 31 al 34.	$ 5.800
N.os 35 al 37.	$ 6.800
N.o 38	$ 7.500
N.os 39 al 44.	$ 8.000

Fábrica:
GENERAL GANA 922 (entre A. Prat y Chiloé)
Sábado abierto todo el día.

EL LICOR MAS SANO PURO DE UVA
PISCO
UNA COPITA EN EL BAR
UNA BOTELLA EN EL HOGAR

J. E. Lira, 1º en el "ranking de skeet" del mes de mayo

En diversos campos de la capital y provincias se puso término, con todo éxito, al Campeonato Mensual de Tiro al Vuelo Skeet, organizado por la Asociación de Tiro al Vuelo de Chile, correspondiente a mayo último.

Los resultados generales de esta competencia fueron los siguientes:

CATEGORIA "CAMPEONES": 1.o Juan Enrique Lira (Lo Curro) con 95 en 100; 2.o Gilberto Navarro (Lo Curro), con 93 en 100.

PRIMERA CATEGORIA: 1.o Armando Gelona (Lo Curro) con 94 en 100; 2.o Juan Miguel Valdés (Lo Curro) con 89 en 100; 3.o Eduardo Gómez (Chillán) con 87 en 100; 4.o Italo Piretta (Lo Curro) con 86 en 100; 5.o Enzo Bosia (Lo Curro), con 85 en 100.

SEGUNDA CATEGORIA: 1.o Pedro Aparicio (Osorno) con 86 en 100; 2.o José de Pablo (Lo Curro) con 85 en 100; 3.o Víctor Musalem (Curicó) con 84 en 100; 4.o Ignacio del Solar (Lo Curro) con 83 en 100; 5.o Jorge Briceno (Lo Curro) con 82 en 100.

TERCERA CATEGORIA: 1.o Juan Carlos Gandia (Lo Curro) con 80 en 100; 2.o Leonardo Martínez (Lo Curro) con 78 en 100; 3.o Arturo Grez (Curicó) con 77 en 100, 4.o Arturo Jacques (Curicó) con 76 en 100 y 5.o José Mir (Lo Curro) con 74 en 100.

Participaron en este concurso, torneo de clasificación para el próximo Campeonato de Chile del 18 y 19 de septiembre próximo, los clubes Osorno, Chillán, Curicó y Lo Curro, de Santiago. Quedaron fuera del Ranking de Skeet, por el mes de mayo, los clubes Requínoa, Valparaíso y Ovalle.

PROPUESTAS PUBLICA[illegible]

Se abrirán en los Departamentos que a continuación se indican y en las fechas y horas que se señalan:

DEPARTAMENTO DE MATERIALES Y ALMACENES

VIERNES 6 DE JULIO DE 1962, A LAS 11 HORAS
ESPECIAL 39
"160.000 KGS. HILACHA DE ALGODON
70.000 KGS. LANA PARA EMPAQUETADURA DE CAJAS GRASERAS
3.000 KGS. JERSEY DE ALGODON BLANCO"

VIERNES 13 DE JULIO DE 1962, A LAS 11 HORAS
GRUPO 9
"CARPAS, LONAS Y ARTICULOS DE TAPICERIA"

VIERNES 20 DE JULIO DE 1962, A LAS 11 HORAS
ESPECIAL 40
"3.000 PARES ZAPATOS DE CUERO ENCAUCHADO SAPO"

Bases y antecedentes, en el mismo Departamento de Materiales (Estación Alameda), todos los días hábiles, de 9 a 12 horas.

CLUB HIPICO

Domingo 8 de julio de 1962

PRIMERA CARRERA.— A las 12,15 horas.— 1.00 metros.— Condicional.

Chulardo	1 Big Surprix	52 4	P. Fuentes	Big Burn
Marchant	1a. Queridita	52 7	O. Silva	Forest Row
Molina	2 Boadilla	52 15	T. Herrera	Boabdil
Reyes	3 Rykova	53 3	L. Alvares	Denikin
Jaque	4 Canaria	52 10	A. Proschle	Quelus
Valenzuela	5 Castaña	52 14	S. Fuentes	Sun Prince
Saavedra	6 Chamuchina	52 2	F. Chamorro	El Gaucho
Muñoz	7 Diferencia	52:20	F. Jacial	E. Vital
N.	7a. P. Chica	52:17	L. Santos	Souepi
Model	8 Fabiola	52 9	D. Sotomayor	Forest Row
Saavedra	9 La Chunga	52:19	J. Suárez	Volpir
Guldames	10 Malvacea	52 1	L. García	Manipour
Sepúlveda	11 Maquilera	52:16	J. Melero	Marabu II
Garate	12 Margorosia	52:11	A. Valdés	Amasis
Jaque	13 Night Hill	52:13	O. Lizama	Hilltop
Salas	14 F. Slave	52 5	S. Micell	M. Bowman
Ayub	15 Quenella	52:13	J. Baeza	Amontillado
Claro	16 Rotterdam	52 8	M. Amaya	Antar
Vera	17 Sarakhosta	52 6	C. Tapia	Oropel
	18 Tetrarquia	52 6	G. Urquidi	Jardiniere

SEGUNDA CARRERA.— A las 12,45 horas.— 1.000 metros.— Condicional.

Parra	1 Argelia	52 1	A. Valdés	Apolo
Chulardo	2 Asapita	52 8	L. Santos	Oribero
Jaque	3 Baronesita	52 18	M. Rendic	G. Strategy
Salas	3a. Marietta	52 2	H. Inda	Bokara
Muñoz	4 Birlocha	52:13	J. Fuentes	Birlotou
Claro	5 Espina	52 3	E. Andwanter	R. d'Atout
Vera	6 Floreada	52:17	E. Inda	Burnt Brown
Valdés	7 Ghigia	52:12	G. Urquidi	Ghirlandaio
N.	8 Izar Zurí	52 9	P. Inda	Mio Sea
Molina	9 Longista	52:14	L. Contreras	My Chum
Valenzuela	9a. Shangáicita	52 6	E. Rodríguez	Polo Sur
Reyes	10 Mangosa	52:16	A. Castro	Greenhill
Espinosa	11 Nacimentan	52:15	L. Alvarez	Tazarto
N.	11 Pitagua	52:10	O. Becerra	Pharad
Muñoz	12 Señora	52:20	P. Fuentes	Amasis
Sepúlveda	13 Piba Linda	52 5	J. Sales	Nipigón
Muñoz	14 Tagarela	52 7	T. Herrera	Licencioso
Medina	15 Tenderly	52:11	F. León	Taltal
Guldames	16 Varaca	52 4	J. Melero	W. Prince
				Jardiniere

TERCERA CARRERA — A las 13.05 horas.— 1.000 metros.— Condicional.— Serie C.

Guldames	1 Amigo Mío	52 7	J. Zúñiga	Amasis
Arrendondo	2 Berenice	52:17	J. Fuentes	Birlotou
García	3 Big Money	52 6	A. Petit	Big Burn
González	4 Beo	52:15	E. Becar	Holmbush
N.	4a. Orita	52 8	L. A. García	Bristol
Vera	5 Dala	52:11	G. Urquidi	Alorayo
A. Paredes	5a. Kourie	52 5	G. Urquidi	Pharad
Model	6 Foreland	52:14	D. Sotomayor	Licencioso
Espinosa	7 Lunada	52:18	R. Quiros	Gallardo
Muñoz	8 Mi Millaray	52 1	J. Salas	Le Tellier
Salas	9 Misota	52:16	J. M. Baeza	Flexion
Jaque	10 Pasión	52 4	E. Andwanter	Boabdil
Claro	11 Patty Wack	52:12	C. Tapia	Big Boy
L. Silva	12 Prinkipa	52:19	J. Maldonado	Denikin
Baeza	13 Qué Lady	52 2	R. Ceipa	Lucky Lord
Adame	14 Reediva	52:20	E. Cáceres	Bokara
M. Aravena	15 R. Marine	52 9	A. Bullezú	Le Tellier
Muñoz	16 Sabanas	52:13	O. Silva	Nipigón
A. Marchant	17 Tahitiana	52:10	C. Muñoz G.	Ember
Muñoz	18 Velocisima	52 3	T. Herrera	Ladino

CUARTA CARRERA.— A LAS 13.30 HORAS.— 1.200 METROS.— SEXTA SERIE.— HANDICAP.— Jinetes Aprendices.— Premio KAIFAS.— (Segunda válida para la Apuesta Doble).— Cierre a las 13.20. (Segunda válida para la Apuesta Doble).— Cierre a las 13.20.

Reyes	1 Recanto	57 2	L. G. Alvarez	Mio Sea
Núñez	2 Monday	56 10	A. Valdés	My Chum
Jaque	3 Doña Nena	55 9	A. Proschle	Bokara
Saavedra	4 Nebreda	55 1	P. Inda	
Parra	5 Tartazal	55:16	J. Melero	M. Cross
Model	6 Vértigo	55:13	D. Sotomayor	Big Burn
Adesme	7 Balumba	53 3	T. Bustos	Bayano
N.	7a Teche	47 4	T. Bustos	M. Bowman
Meneses	8 Palmito	50 7	L. Contreras	My Chum
Aranibia	9 Afanosa	49:12	J. Herane	Nipigón
Meneses	10 Quieto	49:11	J. Troya	T. Moulins
Muñoz	11 Década	48 6	S. Fuentes	M. Bowman
Guldames	12 Don Basilio	48:15	J. Melero	Basileus II
Duajardo	13 Aldebarán	46:17	E. Rodríguez	All Talk
Arrendondo	14 Zelandia	46:17	R. López	Murmullo
Marchant	15 Celaje	45 5	O. Silva	Sycomore II
Pilar	16 Obscurito	45 8	E. Castillo	Asombro

QUINTA CARRERA.— A LAS 13.55 HORAS.— 1.300 METROS.— CUARTA SERIE.— HANDICAP.— Premio KING SALMON.—

Parada	1 Yungay	56 3	J. Cavieres	Madara
Vera	2 Again	51 4	J. Melero	Agasajo
Valenzuela	3 Peiping	50 1	S. García	Acuavivi
Sepúlveda	4 Arlette	50 1	C. Covarrubias	Quelus
Salas	5 Rubirosa	50 5	J. Fuentes	High Born
Claro	6 Chambery	49 9	J. Salas	Latido
M. Aravena	7 Hule	48 7	S. Fuentes	Hinderer
N.	8 Lorito	48 8	J. M. Baeza	Souepi
N.	9 Casalis	47 6	F. Chamorro	Sandwood

SEXTA CARRERA — A las 14.20 horas.— 1.200 metros.— Condicional.

M. Aravena	1 Ambassadrice	57 3	J. M. Baeza	A. Court
Salas	1a Rastera	53 1	J. M. Baeza	Boabdil
Valenzuela	2 B. Princesse	53 7	R. Allen	C. Life
Reyes	3 Cerbaiana	53:10	P. Bagú	El Gaucho
Parodi	4 Dorabella	53 4	J. Cavieres	Demón
Vera	5 Excel	53 6	E. Castillo	Le Tellier
Saavedra	6 Ma Tendresse	53 9	J. Cavieres A.	Serpenyoe
Jaque	7 Megete	53:12	E. Andwanter	Monterey
Vergara	8 Niteria	53:11	L. A. García	Serpenyoe
Sepúlveda	9 Pietérica	53 2	C. Covarrubias	C. Life
Núñez	9a. Tili	53 8	C. Covarrubias	F. Sur
N.	10 T. Claudina	53 5	J. Bernal	Nipigón

SEPTIMA CARRERA.— A las 14.45 horas.— 1.600 metros.— 6a. serie.— Handicap.

Parodi	1 Pandión	58 7	A. Bullezú	Le Tellier
Saavedra	2 P. Mitades	57:11	P. Inda	Sheawater
Olivares	3 Flamme	56 2	S. Fuentes	W. Honey
Zamora	4 Don Sata	55:15	C. Santos	Aguacero
Molina	5 Amambay	52 6	J. González H.	C. Life
Jaque	6 Marañento	52 1	J. Rodríguez	Cambridge II
Vera	7 Smile	52:10	E. Castillo	My Chum
Farías	8 Calculador	48:14	J. Gallegullos	Toribio
M. Aravena	9 Dragón R.	46 8	J. Melero	Le Tellier
Claro	10 Grimpola	46:12	V. Romo	Rodogat
A. Marchant	11 R. del Fuego	46 3	O. Silva	Gaywood
Arrendondo	12 La Joya	45:13	J. Cifuentes	Blue Boy
N.	13 Precisamente	45 5	F. 2.o Chamor.	T. Crown
Cerda	14 Quilién	45 9	R. Quiroz	A. Court
Miranda	15 Sakhalin	45 4	E. Navarro	Nipigón

OCTAVA CARRERA.— 1.800 metros.— A las 15.25 horas.— Clásico Premio: "INSTITUTO NACIONAL DE HIPODROMOS" (Venezuela).— (Primera, válida para la Apuesta Triple, cierre a las 15.20).

Saavedra	1 Don Gero	56 2	J. Melero	My Chum
Olivos	2 Quel Fou	56 8	J. Melero	Quelus
Escobar	3 Recital	56 3	S. Fuentes	Huemul II
Sepúlveda	4 Temperley	56:11	C. Covarrubias	Mio Sea
Brintson	5 Lombardía	55 9	C. Covarrubias	Calificado
Parodi	6 Matalinda	55 7	H. Inda	Pember
Jaque	7 Big Dandy	51 1	R. San Martín	Big Burn
Pezoa	8 El Cometa	51:10	C. Tapia	Quemarropa
Núñez	9 Numen	50 6	J. Salas	Tarapio
M. Aravena	10 Muziano	47:12	A. Bullezú	Le Tellier
González	11 Rigor	47 4	R. Villa	E. Vital
Claro	12 Querellador	46 5	O. Silva	Vicinity

NOVENA CARRERA.— 1.200 metros.— A las 15.55 horas.— Quinta serie.— Handicap.—

Núñez	1 Arrugado	54 2	O. Silva	Nipigón
Contreras	1a Ruralina	53:10	O. Silva	Atophan
Castro	2 Hill Peter	54 7	E. Inda	Hilltop
Núñez	2a Encino	50:11	E. Inda	Le Tellier
Paredes	3 Verdunoise	52 3	R. Maggi	Blue Fox II
Geldama	4 R. Amar	51 6	J. Melero	Faubourg
Pezoa	5 Chorombe	51 8	R. Allen	F. Verdict
Herra	6 Pascualina	51 9	A. Valdés	Forest Row
Meneses	7 Gagarin	49 4	J. Troya	Los Galgos
Saavedra	8 Somalia	49:1	L. A. García	W. Honey
Vera	9 Xapihue	49:12	F. León	Serpenyoe
M. Aravena	10 Marikay	48:13	J. Castro R.	Serpenyoe
	11 Belarmina	47 5	A. Proschle	Rencoroso

DECIMA CARRERA — 1.600 metros.— Handicap.— A las 16.25 horas. (Segunda válida para la Apuesta Triple, cierre a las 16.12 horas.)

Garcia	1 Bengasi	56 4	O. Jara	Big Burn
Pérez	2 Asarquista	55 9	A. Breque	W. Honey
Olivares	3 Barbarroa	54:13	L. E. Vásquez	Big Burn
Saavedra	4 Beaumarchais	54 3	V. A. Polanco	Biriatou
Castro	5 Pampa Mía	54:12	J. Melero	Pandillero
Quiroga	6 Contrabando	53 5	P. Inda	M. Bowman
Valdés	7 Despistada	51:10	J. Zúñiga	Adage
Garcia	8 La Villette	50 2	J. Arganoon	Atophan
M. Aravena	9 Valenciano	50 8	L. A. Orellana	Quelus
Paredes	10 Espadista	49:14	H. Godoy	Espadin
Saavedra	11 Nike	49 6	A. Lab	Florete
Gonzalez	12 Pitillo	49:11	E. Castillo	Pia'olet
Sepúlveda	13 Pin Pin	48:15	G. Urquidi	Sheawater
Pérez	14 Pizuda	48 7	O. Silva	Pandillero
N.	15 Nixe	47:1	V. Romo	G. Triumph

DUODECIMA CARRERA.— A LAS 16.55 horas.— 1.200 metros.— 4a. serie.— Handicap.— A las 17.45 horas.

Molina	1 Mundana	56 3	A. Muscatt	Murmullo
Model	2 Duchito	55 8	L. Santos	Duqueco
Mariaga	3 Huircapi	55:11	F. León	Nipigón
Molina	4 Refumón	54 2	L. Contreras A.	A. Terek
Pérez	5 Masa	53 6	P. Valderrama	W. Prince
Garcia	6 Sibila	52:15	A. Breque	Apolo
Meneses	7 El Trebuace	51 1	P. Briones	Gallardo
Jaque	8 La Castañar	47:12	P. Briones	Dust Devil
Gonzalez	9 Eña	51:14	R. San Martín	E. Vital
Saavedra	9a Tanthy	51 7	E. Scala	Copernic
Sepúlveda	10 Xochil	51:10	L. A. García	W. Prince
Redondo	11 Charona	49:13	C. Covarrubias	Ch. Yquem
N.	12 Li Linette	48 5	J. Arganoon	Atophan
M. Aravena	13 Mecira	48 4	A. Castro	M. Bowman
	14 Cocoroco	46 4	J. Salas	Nipigón

Contratiempos

HIPODROMO CHILE

PRIMERA CARRERA

CARIÑOSO, el 17 de junio fue cargado casualmente en la partida.

SAPO LOCO, el 18 de junio, fue cargado casualmente en la partida.

SEGUNDA CARRERA

LARDACO, el 29 de junio, su jinete dio cuenta que partió resagado.

LEGENDARIO, el 29 de junio, su jinete reclamó que fue cargado en los últimos 200 metros, comprobado.

LIGHTKEEPER, el 29 de junio, su jinete reclamó que fue cargado a 100 y 50 metros de la meta, comprobado.

TERCERA CARRERA

OMNIA, el 21 de junio, su jinete declaró que su yegua no se empleó por el barro.

TORRENTOSO, el 29 de junio, su jinete dio cuenta que tuvo contratiempos a 200 metros de la meta.

BIG MOON, el 29 de junio, su jinete declaró que no pudo cumplir las instrucciones de correr con los punteros, porque tuvo un tropiezo a los pocos metros corridos. Su propietario dejó constancia que no quedó conforme con la carrera.

ESPARGELINA, su jinete dio cuenta que no pudo exigir a su conducida porque recibió un terronazo, y su preparador, que no quedó conforme con la carrera.

ETOLIA, su preparador dio cuenta que su pupilo llegó con talonciños pelados.

CUARTA CARRERA

ALACO, el 29 de junio, reclamó su jinete, porque fue cargado en la partida, casual.

APOLDA, el 24 de junio, su jinete dio cuenta que no pudo cumplir las instrucciones de correr colocado, pues no le respondió en las primeras distancias.

SEXTA CARRERA

POSITIVO, el 29 de junio, su jinete dio cuenta que se estrelló en el partidor.

STRAVINSKY, el 29 de junio, su jinete declaró que se retacó a los 50 metros corridos, negándose después a correr. Se notificó a su preparador que le adiestre para correr, pues la próxima vez será suspendido.

SEPTIMA CARRERA

SANSON, el 21 de junio, su jinete dio cuenta que no pudo cumplir las instrucciones, porque movió ligeramente desmejorado.

TREBLE MISION, el 21 de mayo, se comprobó que fue casualmente cargada a los 100 metros corridos. Su jinete dio cuenta que partió un poco resagado.

NOVENA CARRERA

AMBIGUO, el 29 de junio, su preparador dio cuenta que su pupilo llegó con los talonciños pelados.

FAPINA, el 1.o de julio, su jinete reclamó porque fue cargado en la partida, casual.

DECIMA CARRERA

DIESTRO, el 29 de junio, reclamó su jinete, porque fue huasquado a los 100 metros corridos. Se multó al jinete culpable.

GAVIA, el 17 de junio, su jinete dio cuenta que no le respondió en todo el curso de la carrera.

UNDECIMA CARRERA

LAZARO, el 24 de junio, su jinete dio cuenta que perdió la huasca en la partida.

DECIMOTERCERA CARRERA

AHUYENTADA, el 21 de junio, su jinete dio cuenta que pudo cumplir las intenciones recibidas, porque quedó cegado por el barro.

AZULEJO, el 24 de junio, su jinete dio cuenta que tuvo tropiezos en los 1.000 y 900 metros.

CANDIL, el 17 de junio, su jinete dio cuenta que su caballo manifestó al darse la partida y posteriormente no se empleó.

Totalizador para el Hipódromo Chile

Se promulgó la ley 14.867 en uno de cuyos artículos se establece que la Sociedad Hipódromo Chile podrá importar un totalizador automático para el cómputo de sus apuestas.

También se establece el impuesto de un 10 por ciento a las apuestas que se efectúen en las sucursales.

JULIO CASTRO RUIZ presentara el domingo en el Hipódromo Chile a su pupilo Le Bourget que mejoró mucho en su más reciente. Castro Ruiz encabeza la estadística de eficiencia en la pista palmeña.

Lombardía: indicios de doping

LOMBARDIA, que ganó el Clásico Nicolás Barros Luco, sobre la distancia de 1.600 metros, disputado el 24 de junio, presentó indicios de doping en su primera muestra, y en estos momentos se está analizando la contramuestra.

Los resultados estarán listos el viernes, y de ser positivos, significará que el preparador César Covarrubias será suspendido por un año.

INFORMACIONES DE DEPORTES

REUNION PLENARIA CON TREINTA PARLAMENTARIOS TENDRA MAÑANA CONSEJO NACIONAL DE DEPORTES

Mañana jueves a las 20 horas se llevará a efecto, en el Consejo Nacional de Deportes, una reunión plenaria, encaminada a recibir, a invitación especial del presidente de la institución, a treinta parlamentarios, encabezados por el presidente del Senado, Hernán Videla Lira, y por el presidente de la Cámara, Jacobo Schaulsohn, y explicarles el rodado y funcionamiento orgánico de la entidad máxima de nuestro deporte.

En esta reunión se dará cuenta a los mencionados legisladores acerca de los objetivos, proyecciones y alcances del funcionamiento del Consejo Nacional de Deporte y sus organismos anexos, entre otros, como el Comité Olímpico de Chile y el Departamento de Medicina del Deporte.

Han sido especialmente invitados también, los presidentes de las Comisiones de Educación Física y Deportes del Congreso Nacional.

Falleció destacado waterpolista nacional

Falleció en Limache el destacado waterpolista chileno de antaño, Jaime Herrera Morales. Su deceso ha causado hondo pesar, especialmente, en las huestes deportivas de Valparaíso. Herrera Morales fue arquero del equipo de Playa Ancha, en sus años de apogeo, de los mejores que hubo en el waterpolo nacional.

Terceros Juegos Interescolares S. A.: en Perú

Entre el 7 y 17 de octubre próximo se desarrollarán en Lima (Perú) los Terceros Juegos Deportivos Interescolares Sudamericanos. Han confirmado su participación en esta justa: Argentina, Chile, Bolivia, Uruguay, Paraguay y Perú. Faltan por hacerlo: Brasil, Colombia y Ecuador. Se concentrará pues, en la capital peruana, lo más granado del deporte escolar del continente, dentro de tres meses.

Siguen exaltando hazaña de Chile en el Mundial

Poemas, cantos y composiciones de nuestro pueblo, a la Selección Nacional de Fútbol

Siguen llegando a nuestra mesa de trabajo y también a la del Comité Ejecutivo del VII Campeonato Mundial de Fútbol composiciones poéticas y literarias que exaltan las hazañas de nuestros jugadores en dicho certamen, y la obtención de su expectable tercer lugar en el torneo.

Damos, a continuación, algunos fragmentos de esas composiciones, trabajos que hubiéramos querido publicar "in extenso", pero que razones de espacio nos obligan a limitar:

"HIMNO DEL MUNDIAL"
(Adaptado a la música de "Los Estudiantes Pasan")

Adelante, aguerridos chilenos,
que la lucha será hasta morir..
No se olviden los muchachos
que la Patria vencerá,
la tricota en vuestros pechos lucirán.
Nuestra historia del fútbol nos muestra
que sus hijos no olvidan jamás
que el chileno en el estadio
nuestro fútbol mostrará,
como Dittborn
el gran luchador...

(Coro)

A jugar por nuestra enseña nacional
y todos juntos gritaremos
¡Viva Chile!... en el Mundial.

Letra: C. Pizarro P.

"CHILE Y EL MUNDIAL DE FUTBOL"

Ultima noche,
el Estadio Nacional vibra de emoción,
se proclamará al Campeón.
No importan los colores
de la bandera vencedores,
importan los diecisés países
que representan el fútbol del mundo
y el deporte de todas las naciones
de la Tierra.
. . . . . .
Las delegaciones regresan,
los espectadores, como espectros,
se retiran.
He quedado solo en el estadio vacío
y los arcos de la cancha
aún vibran con los goles,
goles que han sido un réto
de la raza y del esfuerzo.
En el horizonte veo flamear
las banderas en los mástiles desnudos;
las he juntado todas,
en un solo haz de colores y de formas,
las he dejado unidas en el alba de la Patria
iluminadas por el Sol Oriental
del amanecer...
las he cubierto
de copihues y de llanto.
El deporte, libre de prejuicios,
de razas y de credos,
libre de tutelajes y sectarismos,
es el símbolo de los pueblos
en las justas y competencias.
DEPORTE, último refugio de la Paz,
última esperanza de la humanidad.

De Ramón Corvalán Carreño.
Radio Centenario de San Javier

"Y SE ACABO EL MUNDIAL"

¡A Suiza, Italia, Rusia y Yugoslavia
los chilenos con bravura han derrotado!
¡Hazaña digna de nuestro Seleccionado,
que en igualdad de condiciones
ha quedado entre los Campeones!
. . . . . .
¡Estos son nuestros campeones,
que se batieron como leones!,
y si bravamente lucharon,
¡como terceros del Mundial quedaron!
¡Digno es por lo tanto, que Chile les dé
gloria y honor que resuenen doquier!

De Walterio Matus M., Suboficial Mayor de la Fuerza Aérea de Chile.

"RECORDANDO EL MUNDIAL"

Nuestro Presidente, Excelentísimo señor Jorge Alessandri R., lo dijo: "Que el triunfo definitivo premie a aquellos que lo merezcan por sus aptitudes morales y físicas". Y el gran triunfo correspondió a Brasil, país exceso y bellísimo de América del Sur.

Y nuestra Patria consiguió llegar hasta el final, con la victoria del Tercer puesto, una victoria jamás soñada, gracias a sus deportistas y a sus dirigentes. Lucharon heroicamente, se abrieron camino venciendo escollos y con su esfuerzo y su fé ganaron a grandes potencias. Y por ellos, el nombre de CHILE ha sido pronunciado en todo el mundo por millones de seres; siendo así más conocido.

De Elcira Hermosilla Riquelme, de Recreo, Viña del Mar.

DE LA LIGA PRO PATRIA

Estas notas cierran con un comunicado oficial de la Liga Nacional Pro Patria, institución creada para recordar nuestros héroes y exaltar los hechos y acciones que enaltecen nuestra nacionalidad, para mantener permanentemente latente el espíritu de Patria y Chilenidad y que esa institución envió al entrenador Fernando Riera, expresándole en particular y por su intermedio a cada uno de los jugadores de la Selección Nacional de Fútbol, el agradecimiento y la congratulación más entusiasta, unida a un abrazo de toda la chilenidad por su hazaña de prestigio y honra a la Patria que los vio nacer.

Firman esta nota, el presidente de la organización, Gilberto Bizama Merino, presidente y Eduardo Balbontín Fuenzalida, secretario.

Rigoberto Lepe R.
ALAMEDA 2283 · FONO 81049

IMPORTADOR DE REPUESTOS DE GOMA PARA AUTOMOVILES Y CAMIONES EN GENERAL

Se adhiere a la festividad de la Gran República del Norte, con motivo del 186° Aniversario de su Independencia.

Hace votos por que los lazos de sincera amistad que unen a estos dos pueblos, se fortalezcan cada día más.

2 ANTEOJOS EN 1
LEJOS
CERCA
CRISTALES BIFOCALES
FABRICANOS SU RECETA
Rodolfo HAMMERSLEY
AGUSTINAS 1090

AGRICULTOR
APEROS PARA LABRANZA EN CAMPO Y SUELA.
Reich y Cía. Ltda.
Avda. Bernardo O'Higgins 3786.
FONOS: 90206 - 97328

HIPODROMO Chile

Domingo 8 de julio de 1962

PRIMERA CARRERA.— 1.500 metros.— Condicional.— A las 8 horas

R. Castillo	1 Alzac	56:17	C. Prau	Apolo
L. Hevia	2 Atocongo	56 4	R. Bernal	Afghan II
I. Garcia	3 Bachicha	55:10	C. Santos	Capitán
J. Aravena	4 Bangkok	56:13	E. Becar	M. Cross
E. Saavedra	5 B. Azul	56 2	J. Melero	T. Crown
O. Muñoz	6 Cariñoso	56:15	A. Proschle	El Gaucho
G. Saavedra	7 Colmao	56:14	E. Castillo	Sun Prince
Hugo Pilar	8 Cosmopolit.	56 9	J. Quintero	T. of T. C.
G. Jorquera	9 Dadivoso	56 3	M. Valenzuela	Shearwater
O. Hermosilla	10 Don Rufo	56 8	J. Suárez	Hipo
M. Alquinta	11 Filántropo	56 5	E. Rodríguez	Greenhill
N. Gonzalez	12 Itata	56:12	A. Valenzuela	Bokara
A. Salas	13 Nicasio	56 1	E. Cáceres	Elastic
G. Farfán	14 Plebeyo	56:16	C. Rivera	My Chum
G. Meneses	15 Renown	56:13	H. Gazmuri	Antar
E. Contreras	16 Sapo Loco	56 7	A. Breque	Neópolis
R. Jaque	17 Tigris	56 6	J. Melero	Afghan II
R. Neira	18 Wu	56:11	J. Castro	S. Meridian

SEGUNDA CARRERA.— 1.500 metros.— Condicional.— A las 8.30 horas

U. Gaete	1 Allegretto	56:10	A. Petit	Flexion
L. Hevia	2 Arcachón	56:11	R. Bernal	Atophan
J. Toro	3 Blackamoor	56 1	F. Castro	Latido
G. Meneses	4 Cacique	56 3	F. Gazmuri	Candaules
G. Farfán	5 Cesario	56 6	J. Castro	Mio Sea
H. Salas	6 Clarión	56 5	R. López	Sycomore II
A. Jaque	7 Clentarú	56:18	M. Ortiz	Taranto
S. Meneses	8 Conspicuo	56 2	A. Henríquez	G. Green
A. Salas	9 Galopista	56:12	M. Valenzuela	Parsi
O. Hermosilla	10 Gasparín	56:18	J. Suárez	Sycomore II
A. Soto	11 Lardaco	56 8	H. Gonzáles	Sycomore II
R. Madariaga	12 Legendario	56 9	O. Jara	Aguacero
G. Jorquera	13 Lightkeeper	56:17	M. Rendic	Big Boy
L. Muñoz	14 Maktub	56 7	R. Cisternas	Filibustero
E. Contreras	15 Mister Nat	56 4	A. Breque	Holmbush
P. Zúñiga	16 Monterey	56:16	C. Rivera	My Chum
L. Camus	17 P. Poroso	56:14	C. Santos	R. d'Atout
R. Jaque	18 Revelry	56:12	E. Andwandt	Pragonard

TERCERA CARRERA.— 1.300 metros.— 8a. Serie.— A las 9 horas

R. Castillo	1 Cucharón	59:11	A. Leb	S. Sky
F. Guzmán	2 Cabiria	56 9	E. Scala	Faubourg
R. Castillo	3 Montalbán	55:13	J. Santos	E. Vital
M. Lazcano	4 Mihkan	54:17	A. Luna	Sandor II
V. Barra	5 Phenix	54 8	G. Urquidi	Pharad
R. Neira	6 Certosa	53:18	D. Miranda	Arenales
S. Pérez	7 Audrey	53 1	R. Bernal	Viasov
V. Espinoza	8 Omnia	53:12	O. Becerra	Monty II
M. Gonzalez	9 Torrentoso	53:10	R. Gutiérrez	Le Tellier
B. Parra	10 Big Moon	52 5	T. Herrera	Big Burn
L. Garcia	11 Sardinetta	52 7	A. Amaro	Holmbush
S. Escudero	12 Coral	51:16	R. Magzi	Cockney
L. Hevia	13 F. Negras	51 2	J. Bernal	Taranto
O. Hermosilla	14 Discretita	51 4	A. García	My Chum
L. Garcia	15 Espargelina	51:15	N. Peralta	S. Fare
S. Meneses	16 Pebetero	50 3	O. Jara	F. Row
J. Amestelly	17 Etolia	50 6	J. Troya	Holmbush
G. Saavedra	18 Piñacha	50:14	S. Fuentes	M. Bowman

CUARTA CARRERA.— 1.300 metros.— 7a. serie.— A las 9.30 horas.

C. Ojeda	1 Romántico	54:12	R. Rabello	Parsal
J. Adasme	2 Alazaco	53:14	E. Núñez	Adage
R. Neira	3 Fragil	53 8	G. Toro	Mio Sea
S. Allende	4 La Brisca	53 1	S. Gajardo M.	Grado
L. A. García	5 P. Casta	53 9	O. Becerra	Candaules
L. Marchant	6 Universo	53 6	M. A. Valenz.	R. d'Atout
H. Salas	7 Apolda	52 3	A. Luna Q.	Apolo
R. Madariaga	8 Chapeada	52:11	O. López	Y. Highness
H. Basay	9 Jalouste	52:15	H. Cisternas	Ghirlandaio
S. Pérez	10 Quichén	52:17	G. Pérez	Flauss
A. González	11 Frisco	51 5	Y. Cepeda	Brassá
G. Meneses	12 Olimpia	51:13	M. Amaro	Murmullo
S. Meneses	13 Mazal	51 7	A. Muñoz	Faubourg
J. Adasme	14 Modesty	51 2	J. Fuentes	Mardendale
J. Toro	15 Noris	51:18	F. Castro	Licencioso
C. Sepúlveda	16 Telémaco	51:16	D. Miranda	Al Capone
L. Muñoz	17 Abedul	49:10	A. Ramírez	Apolo
R. Jaque	18 Acendrada	49 4	A. Castro	Shearwater

QUINTA CARRERA.— 1.500 metros.— Condicional.— A las 9.55 horas.

L. Hevia	1 Mi Rey	57:15	L. Alvarez B.	Monterey
C. Ojeda	2 Ballantie	56 9	F. Castro J.	Sandwood
R. Neira	3 Corcovado	58 5	J. Castro R.	T. Moulins
G. Farfán	4 Gobelins	53 7	J. Castro R.	T. Crown
O. Muñoz	5 Golden Age	53:10	R. Allen	C. Life
S. Vera	6 Menarca	53 6	R. Allen	Monterey
C. Pezoa	7 Jaqueiada	53:17	A. Valenzuela	Jardiniere
J. Gonzalez	8 Makarios	53:14	A. Sepúlveda	Faunourg
S. Vera	9 Pretty Boy	53 8	P. Valderrama	Faubourg
R. Jaque	10 Sabotaje	53 2	G. Urquidi	W. Honey
S. Meneses	11 San Carlos	53 1	C. Santos	S. Brother
G. Jorquera	12 Sinatra	53 3	J. Muñoz	T. of T. Cliffs
R. Madariaga	13 Sonético	53 4	O. López	Quemarropa
L. Muñoz	14 Tabolco	53:11	A. Ramírez	Tarapio
G. Saavedra	15 Tondera	53:15	E. Castillo	Le Tellier

SEXTA CARRERA.— 1.500 metros.— 7a. serie.— A las 10.20 horas.— (Primera válida para la Apuesta Triple.)

C. Ojeda	1 Joselito	59 1	H. Cisternas	R. d'Atout
R. Madariaga	2 L. Romano	54:11	R. Bernal G.	Atophan
G. Jorquera	3 Pavón	57 9	P. Bagú	Pandillero
G. Farfán	4 S. Magallanes	51 5	J. Castro R.	T. Crown
J. M. Aravena	5 Coherencia	56 4	A. Bullezú	Holmbush
F. Arancibia	6 Prejuicio	50 6	V. Ramírez	My Chum
F. Meneses	7 Axmi y Verde	49 7	A. Petit	Monty II
A. Gonzalez	8 Ahora Sí	48 8	E. Gajardo M.	Afghan II
S. Meneses	9 Alessi	48 2	A. Henríquez	T. Moulins
C. Paredes	10 Positivo	48:10	J. García A.	Vicinity
S. Vera	11 Stravinsky	48 3	S. Micell	Hipo

SEPTIMA CARRERA.— 1.300 metros.— A las 10.50 horas.— Sexta Serie.

M. Alquinta	1 Fruncho	53:13	E. Rodríguez	Souepi
U. Gaete	2 Pista	53 1	R. López	Polo Sur
S. Allende	3 Bembel	52 9	V. Contreras	Big Burn
J. Toro	4 Anaia	52:11	R. Villa	My Chum
S. Meneses	5 Bombástica	52 4	H. Gazmuri	Demón
A. Salas	6 Corsi	52:10	D. Torres	Aburquero
R. Madariaga	7 H. de Oro	52:17	A. Vodanovic	Oropel
C. Pezoa	8 Sensato	52:15	A. Vodanovic	S. Sky
D. Cerda	9 O. de Tigre

CANCELACIONES DE INSCRIPCIONES ELECTORALES

PRIMER DISTRITO DE SANTIAGO — VARONES

EN CUMPLIMIENTO DE LOS OFICIOS N.os 833 Y 1.000, DE JUNIO ULTIMO, DEL SEÑOR DIRECTOR GENERAL DEL REGISTRO ELECTORAL, EL CONSERVADOR DE BIENES RAICES DE SANTIAGO HA CANCELADO LAS SIGUIENTES INSCRIPCIONES ELECTORALES, POR LAS CAUSALES QUE SE INDICAN EN CADA CASO:

Nombre del elector eliminado — Comuna — Sección — N.o — Causal de cancelación

González Zamora, Luis; Santa Lucía; 4; 43; fallecimiento
Vásquez Abarca, Carlos; Santa Lucía; 5; 191; fallecimiento
Castillo Lemus, Jorge; Santa Lucía; 7; 70; fallecimiento
Morgado Chaparro, Manuel A.; Santa Lucía; 9; 173; fallecimiento
Portus Araya, Vidal; Santa Lucía; 16; 148; fallecimiento
Contreras Quinteros, Luis Alfonso; Santa Lucía; 17; 34; fallecimiento
Troncoso Aedo, Vicente Armando; Santa Lucía; 18; 111; fallecimiento
Yáñez Garrido, Daniel; Santa Lucía; 20; 2; fallecimiento
Araya, José Doroteo; Santa Lucía; 22; 128; fallecimiento
Gutiérrez Alvear, Onofre; Santa Lucía; 23; 85; fallecimiento
Figueroa Ladrón de Guevara, Arnoldo; Santa Lucía; 25; 152; fallecimiento
Ruiz Rojas, Raúl; Santa Lucía; 33; 166; fallecimiento
Arce Villegas, Alfredo; Santa Lucía; 36; 74; fallecimiento
Talesnick Cohn, Félix; Santa Lucía; 39; 27; fallecimiento
Olguín Armijo, Hermenegildo; Santa Lucía; 43; 96; fallecimiento
Villarreal Berríos, Humberto; Santa Lucía; 44; 164; fallecimiento
Vásquez Olguín, Ramón; Santa Lucía; 45; 24; fallecimiento
González Encina, Francisco; Santa Lucía; 47; 172; fallecimiento
Fonseca Fonseca, Rodrigo; Santa Lucía; 55; 179; fallecimiento
Becker Valdeavellano, Eduardo; Santa Lucía; 56; 46; fallecimiento
Meyer Beltrán, Guillermo; Santa Lucía; 56; 8; fallecimiento
Fankhanser Iguarítico, Luis Hto.; Santa Lucía; 57; 23; fallecimiento
Muñoz Calderón, Clodomiro; Santa Lucía; 60; 108; fallecimiento
González Cofré, Justo Pastor; Santa Lucía; 63; 97; fallecimiento
Aldunate Moscoso, Alfredo; Santa Lucía; 64; 146; fallecimiento
Naduries Achuiz, Eduardo; Santa Lucía; 65; 58; fallecimiento
Céspedes Rivera, Hto.; Santa Lucía; 72; 35; D. I.
Maruri Guajardo, Carlos; Santa Lucía; 74; 51; fallecimiento
Marín Contreras, Ernesto; Santa Lucía; 74; 100; fallecimiento
Carrillo Badilla, Octavio; Santa Lucía; 80; 158; fallecimiento
Canto Abarca, Ramón del; Santa Lucía; 91; 97; fallecimiento
Canobra Díaz, Julián Donato; Santa Lucía; 91; 191; fallecimiento
Müller Ray, Francisco; Santa Lucía; 93; 36; fallecimiento
Vittini Arriagada, Manuel A.; Santa Lucía; 97; 150; fallecimiento
González Escobar, Aquiles; Santa Lucía; 103; 71; fallecimiento
Jara Opazo, Julio; Santa Lucía; 104; 63; fallecimiento
Castelli Trezza, Renato Francisco; Santa Lucía; 105; 176; fallecimiento
Muñoz Vega, Francisco; Santa Lucía; 110; 150; fallecimiento
Bianchi Lanz, Daniel; Santa Lucía; 116; 37; fallecimiento
Lambert Sánchez, Juan; Santa Lucía; 118; 76; fallecimiento
Barbagelata Polonioli, Giovani Iván; Santa Lucía; 119; 185; fallecimiento
Mendoza Faúndez, Luis; Santa Lucía; 122; 10; fallecimiento
Artacho Sevilla, José Manuel; Santa Lucía; 26; 153; fallecimiento
Pizarro Guzmán, Diego Raúl; Santa Lucía; 138; 76; fallecimiento
Contardo Avalos, Alejandro; Santa Lucía; 143; 159; fallecimiento
Villalón Ramos, Ramiro Andrés; Santa Lucía; 144; 191; fallecimiento
Valdivieso Toledo, Germán; Santa Lucía; 146; 7; fallecimiento
Echiburú Díaz, Diego Rolando; Santa Lucía; 151; 46; fallecimiento
López Rojas, Daniel G.; Santa Ana; 2; 149; fallecimiento
Rodríguez Díaz, Arturo; Santa Ana; 3; 16; fallecimiento
Cruz Hoyl, Elías Anselmo de la; Santa Ana; 5; 188; fallecimiento
Carrasco Valenzuela, Ramón Luis; Santa Ana; 6; 105; fallecimiento
Leiva Astorga, Carlos V.; Santa Ana; 9; 94; fallecimiento
Aros Cifuentes, Alejandro; Santa Ana; 9; 123; fallecimiento
Gajardo Canales, Eugenio; Santa Ana; 15; 168; fallecimiento
Retamal Gallegos, Benicio; Santa Ana; 15; 65; fallecimiento
Peyreblanque Cornejo, Miguel; Santa Ana; 16; 148; fallecimiento
Arango Silva, Aniceto; Santa Ana; 17; 44; fallecimiento
Reyes Lara, Narciso; Santa Ana; 18; 154; fallecimiento
Merino Lisana, Luis; Santa Ana; 19; 42; fallecimiento
Valencia Mena, Juan; Santa Ana; 20; 184; fallecimiento
Díaz Catalán, Rodolfo; Santa Ana; 24; 145; fallecimiento
Vergara Ramírez, Miguel Luis; Santa Ana; 31; 128; fallecimiento
Salas Olmos, Alejandro; Santa Ana; 36; 90; fallecimiento
Arriagada Mora, Onofre; Santa Ana; 38; 17; fallecimiento
Ponce Romero, Eduardo; Santa Ana; 38; 26; fallecimiento
Court Echeverría, Ricardo Adolfo; Santa Ana; 44; 112; fallecimiento
Ponce Díaz, Nahum; Santa Ana; 45; 85; fallecimiento
Mondaca Campos, Raúl; Santa Ana; 49; 17; fallecimiento
Valenzuela Verdugo, Juan Ismael; Santa Ana; 49; 137; fallecimiento
Galdames Pinto, Ismael; San Ana; 50; 115; fallecimiento
Castro Montt, Arturo; Santa Ana; 53; 65; D. I.
Carión Gómez, Angel; Santa Ana; 65; 155; D. I.
Ortiz Cofré, Roberto Enrique; Santa Ana; 65; 136; fallecimiento
Medina Medina, Rodolfo; Santa Ana; 73; 33; fallecimiento
Zúñiga Briones, Manuel Jesús; Santa Ana; 75; 194; fallecimiento
Aliste Aliste, Luis Aurelio; Santa Ana; 73; 52; fallecimiento
Meynard Martín, Ernesto; Santa Ana; 73; 81; fallecimiento
Berndt Vivanco, Humberto; Santa Ana; 74; 92; fallecimiento
Campos Domínguez, Guillermo; Santa Ana; 79; 95; fallecimiento
Ojeda Valencia, Alejandro; Portales; 1; 52; fallecimiento
Gutiérrez Olivares, Aníbal 2.o; Portales; 5; 157; fallecimiento
Pacheco San Martín, Rodolfo; Portales; 7; 45; fallecimiento
Carreño Reyes, Carlos; Portales; 7; 149; fallecimiento
Reyes Baeza, Pedro Antonio; Portales; 8; 17; fallecimiento
Urriola Rozas, Salustio; Portales; 13; 191; fallecimiento
Finch Estrada, José M.; Portales; 15; 65; fallecimiento
Sufan Monsalve Ernesto R.; Portales; 17; 53; fallecimiento
Navarrete Zúñiga, Miguel; Portales; 18; 4; fallecimiento
Orozco López, Manuel; Portales; 18; 187; fallecimiento
Sancy Deguelde, Luis; Portales; 25; 160; fallecimiento
Pizarro Fuenzalida, Alamiro 2.o; Portales; 27; 20; fallecimiento
Ramírez, Rosalindo del C.; Portales; 27; 32; fallecimiento
Melo Burton, Marco A.; Portales; 28; 56; fallecimiento
Guzmán Catalán, Manuel A.; Portales; 29; 164; fallecimiento
Alvarez Cuevas, Victoriano; Portales; 31; 14; fallecimiento
Porras Pulgar, Juan; Portales; 33; 168; fallecimiento
Peña y Lillo Torrealba, Arturo; Portales; 34; 92; fallecimiento
Rojas Gallardo, Manuel Jesús; Portales; 36; 32; fallecimiento
Costella Riposio, Angel José; Portales; 41; 189; fallecimiento
Landaida Meaza, Oscar Arturo; Portales; 43; 59; fallecimiento
Castro Aros, Arturo Enrique; Portales; 44; 151; D. I.
Martínez Ortiz, Rafael; Portales; 45; 31; fallecimiento
Tapia Toledo, Melanio Segundo Enrique; Portales; 47; 53; fallecimiento
Vidal Muñoz, Luis; Portales; 50; 105; fallecimiento
Trincado Sanhueza, Oscar Santiago; Portales; 50; 90; fallecimiento
Vega Vega, Guillermo; Portales; 51; 138; fallecimiento
Ruiz Valderrama, Raúl Arturo; Portales; 53; 181; fallecimiento
Zamorano Carrasco, Tristán; Portales; 53; 178; fallecimiento
Aguilera Catalán, Víctor; Portales; 53; 48; fallecimiento
Moreira Rebolledo, Oscar Segundo; Portales; 53; 199; fallecimiento
Urriola Pérez, Francisco; Portales; 55; 136; fallecimiento
Moena Flores, Ignacio; Portales; 58; 166; fallecimiento
López Madrigal, Víctor; Portales; 79; 159; fallecimiento
Pérez Peñaloza, Héctor Manuel; Portales; 83; 101; fallecimiento
San Martín Alarcón Pedro Tomás; Portales; 88; 191; fallecimiento
Valdebenito Sarabia, Ramón; Estación; 3; 178; fallecimiento
Ibáñez Yáñez, José Mercedes; Estación; 4; 163; fallecimiento
Andrade Azenjo, René; Estación; 5; 123; fallecimiento
Palma Ponce, Luis; Estación; 7; 92; fallecimiento
Abrigo Lastra, René; Estación; 8; 107; fallecimiento
Pinto Roza, Gilberto; Estación; 15; 110; fallecimiento
Ramírez Villalobos, Manuel; Estación; 20; 153; fallecimiento
Cabeza Alvarado, Luis; Estación; 20; 200; fallecimiento
Contreras Moreillo, Octavio; Estación; 24; 186; fallecimiento
Inostroza Villar, Arturo; Estación; 25; 57; fallecimiento
Villanueva Murillo, Albino; Estación; 26; 47; fallecimiento
Velásquez Jiménez, José del C.; Estación; 26; 109; fallecimiento
Castro Araya, Casiano Mario; Estación; 26; 168; fallecimiento
Ahumada Gómez, Pedro 2.o; Estación; 26; 131; fallecimiento
Ruiz Rodríguez, Arturo; Estación; 27; 109; fallecimiento
Sepúlveda Puga, Germán; Estación; 28; 166; fallecimiento
Figueroa Gómez, Roberto; Estación; 29; 84; fallecimiento
San Martín de la Hoz, Juan Guillermo.; Estación; 31; 100; fallecimiento.
Pacheco Letelier, Arnaldo; Estación; 33; 153; fallecimiento
Pavlich Hidalgo, Antonio; Estación; 36; 14; fallecimiento
Sepúlveda Sepúlveda, José Damián; Estación; 36; 34; fallecimiento.
Uribe Fuentes, José Luis; Estación; 39; 13; fallecimiento
Cimino González, Lucio Juan; Estación; 39; 123; D. I.
Carrasco Espinosa, Atilio Lucas; Estación; 40; 143; fallecimiento
Soto Parada, José Arcadio; Estación; 41; 20; fallecimiento
Cornejo González, René; Estación; 43; 14; fallecimiento
Pérez Ríos, Mauricio; Estación; 45; 87; fallecimiento
Jofré Guajardo, Luis; Estación; 47; 22; fallecimiento
Saavedra Gajardo, Héctor; Estación; 52; 140; fallecimiento
Soto Muñoz, Orlando Aníbal; Estación; 59; 143; fallecimiento
González Molina, Luis Humberto; Estación; 59; 54; fallecimiento
Vega Gutiérrez, Luis Ernesto; Estación; 60; 17; fallecimiento
Leiva Espina, Octavio; Estación; 61; 4; fallecimiento
Uribe Becerra, Manuel Jesús; Estación; 61; 31; fallecimiento
Pinto Romo, Aurelio; Estación; 64; 184; fallecimiento
Ramírez León, Reinaldo; Estación; 66; 72; fallecimiento
Martínez Valenzuela, Eduardo; Estación; 70; 106; fallecimiento
Reinoso Silva, Olegario; Estación; 82; 87; fallecimiento
Soto Avendaño, Víctor Javier; Estación; 85; 28; C. R.
Salazar Solorza, Pedro; Cañadilla; 1; 15; fallecimiento
Kriman Waissbluth, Jacob; Cañadilla; 3; 109; fallecimiento
Sagredo Varas, José; Cañadilla; 3; 99; fallecimiento
Cepeda Díaz, Roberto; Cañadilla; 3; 127; fallecimiento
Jofré Valenzuela, Benito; Cañadilla; 4; 130; fallecimiento
Astudillo Urtubia, Roberto; Cañadilla; 4; 163; fallecimiento
Ramírez Soto, José del C.; Cañadilla; 5; 44; fallecimiento
Quirulef Díaz Manuel; Cañadilla; 6; 87; fallecimiento
Delgado Delgado, Aurelio; Cañadilla; 7; 110; fallecimiento
Soto Gallardo, Manuel; Cañadilla; 8; 93; fallecimiento
Muñoz Hevia, Aurelio; Cañadilla; 8; 4; fallecimiento
Sotelo Calderón, Luis A.; Cañadilla; 8; 182; fallecimiento
Vera Godoy, Enrique; Cañadilla; 8; 137; fallecimiento
Garrido Rivero, Gustavo; Cañadilla; 9; 119; fallecimiento
Garrido Cornejo, Hermógenes; Cañadilla; 9; 188; fallecimiento
Osses Soto, Bartolo; Cañadilla; 10; 169; fallecimiento
Arenas Ramírez, Desiderio; Cañadilla; 11; 90; fallecimiento
Torres de la Fuente, Baltazar; Cañadilla; 11; 38; fallecimiento
Vásquez Chávez, Héctor; Cañadilla; 12; 136; fallecimiento
Guzmán Vega, Osvaldo; Cañadilla; 15; 112; Fallecimiento
Gutiérrez Martínez, Luis; Cañadilla; 16; 71; Fallecimiento
Ibeza Núñez, Arturo; Cañadilla; 16; 157; Fallecimiento
Roldán Muñoz, José R.; Cañadilla; 16; 184; Fallecimiento
Montoy Silva, Emilio; Cañadilla; 16; 158; Fallecimiento
Escobar Alvarado, Arturo; Cañadilla; 16; 199; Fallecimiento
Díaz Cornejo, Germán L. Cañadilla; 17; 102; Fallecimiento
Molina Gaete, Gerardo; Cañadilla; 18; 17; Fallecimiento
Alarcón Arriagada, Luis; Cañadilla; 19; 23; Fallecimiento
González Guzmán, Agustín; Cañadilla; 21; 57; Fallecimiento
González Vega, Víctor; Cañadilla; 22; 102; Fallecimiento
Berríos Sepúlveda, Carlos E.; Cañadilla; 23; 24; Fallecimiento
Valladares Campos, Abel S.; Cañadilla; 23; 151; Fallecimiento
Lillo Avila, Eusebio; Cañadilla; 24; 2; Fallecimiento
Galdames Escalante, Rosamel; Cañadilla; 24; 95; Fallecimiento
Zamora Larrea, Arturo; Cañadilla; 24; 46; Fallecimiento
Madrid Valdenegro, Luis A.; Cañadilla; 25; 46; Fallecimiento
Osorio Lara, Raúl; Cañadilla; 26; 140; Fallecimiento
Figueroa Ibarra, Luis Gilberto; Cañadilla; 27; 14; Fallecimiento
Zamorano González, Jorge; Cañadilla; 27; 97; Fallecimiento
Valenzuela Orellana, José P.; Cañadilla; 29; 15; Fallecimiento
Quiroz Reyes, Luis A.; Cañadilla; 29; 114; Fallecimiento
Torres Poblete, Guillermo; Cañadilla; 30; 25; Fallecimiento
Allamirano Lobos, Guillermo; Cañadilla; 30; 69; Fallecimiento
Ortiz Herrera, Manuel; Cañadilla; 31; 118; Fallecimiento
Carrasco Santibáñez, Pedro; Cañadilla; 32; 165; Fallecimiento
Soto González, Guillermo; Cañadilla; 35; 128; Fallecimiento
Campos González, Joaquín 2.o; Cañadilla; 36; 116; Fallecimiento
Elgueta Veloso, Arturo; Cañadilla; 37; 20; Fallecimiento
Castro Hermosilla, Juan Luis; Cañadilla; 37; 26; D. I.
Maturana Veliz, Carlos H.; Cañadilla; 37; 74; Fallecimiento
Vargas Aguilera, Luis Alberto; Cañadilla; 37; 101; Fallecimiento
Herrera Saldías, David; Cañadilla; 37; 111; Fallecimiento
Osses, Luis Humberto; Cañadilla; 40; 183; Fallecimiento
Bustos Carrasco, Valentín 2.o; Cañadilla; 42; 147; Fallecimiento
Aranda Gatica, Pedro; Cañadilla; 43; 58; Fallecimiento
Barrios González, Luis Alberto; Cañadilla; 43; 193; Fallecimiento
Rojas González, José Isidoro; Cañadilla; 43; 85; Fallecimiento
Aravena Bustos, Eustaquio; Cañadilla; 44; 116; Fallecimiento
Nieto Silva, Reginaldo; Cañadilla; 45; 126; Fallecimiento
Vouriot Corvalán, Raúl; Cañadilla; 46; 142; Fallecimiento
Cifuentes Reyes, Carlos; Cañadilla; 46; 169; D. I.
Morales Acoz, Felipe; Cañadilla; 50; 168; Fallecimiento
Bastías Avila, Francisco Segundo; Cañadilla; 55; 48; Fallecimiento
Leyton Quiroz, Eduardo; Cañadilla; 58; 83; Fallecimiento
Fernández Tapia, Manuel; Cañadilla; 58; 38; Fallecimiento
Velásquez Navia, Humberto; Cañadilla; 59; 76; Fallecimiento
Galvez Valenzuela, Luis Enrique; Cañadilla; 59; 56; Fallecimiento
Vidaurre Herrera, Carlos Daniel; Cañadilla; 60; 139; Fallecimiento
Ortiz Gatica, Juan Eduardo; Cañadilla; 61; 40; Fallecimiento
Navarrete Flores, Juan; Cañadilla; 61; 106; Fallecimiento
Pulgar Carreño, José Dolores; Cañadilla; 63; 179; Fallecimiento
Quilodrán, Alejandro; Cañadilla; 72; 115; Fallecimiento
Villagra González, Adolfo; Cañadilla; 75; 41; Fallecimiento
Sereño Caru, Manuel; Cañadilla; 75; 104; Fallecimiento
González Hernández, Luis Alberto; Cañadilla; 77; 81; Fallecimiento
Angulo Avila, Humberto; Cañadilla; 77; 114; Fallecimiento
Vargas Zamorano, Carlos Osvaldo; Cañadilla; 79; 108; Fallecimiento
Zamorano Peña, Fidel; Cañadilla; 79; 55; fallecimiento.
Moya Gómez, Luis Marmaduque; Cañadilla; 83; 55; fallecimiento.
González Meza, Agustín; Cañadilla; 87; 8; fallecimiento.
Contreras Romo, Benjamín; Cañadilla; 87; 115; fallecimiento.
Valdés Olea, Lisandro del Carmen; Cañadilla; 89; 192; fallecimiento.
Arenas Zamorano, Raúl; Cañadilla; 89; 196; fallecimiento.
Henríquez Letelier, Abelardo; Cañadilla; 90; 120; fallecimiento.
Pinto Retamales, Jorge Hernán; Cañadilla; 91; 64; fallecimiento.
Chacón Rebolledo, Gilberto; Cañadilla; 92; 151; fallecimiento.
Araya, Gilberto Segundo; Cañadilla; 93; 54; fallecimiento.
Madariaga Navarro, Roberto; Cañadilla; 95; 141; fallecimiento.
Ibarra Muñoz, Enrique; Cañadilla; 98; 4; fallecimiento.
Tobar Lagos, René; Cañadilla; 101; 103, fallecimiento.
Rodríguez Martínez, Albino; Recoleta; 1; 93; fallecimiento.
Brito Sánchez, Julio E.; Recoleta; 1; 13; fallecimiento.
Reyes González, Guillermo; Recoleta; 1; 152; fallecimiento.
González Carrasco, Gavino; Recoleta; 4; 13; fallecimiento.
Acevedo Correa, Juan Francisco; Recoleta; 4; 66; fallecimiento.
Faverio Moroni, Enrique; Recoleta; 4; 143; fallecimiento.
Flores del Campo, José Alberto; Recoleta; 8; 164; fallecimiento.
Rozas Ayling, Lautaro; Recoleta; 10; 167; fallecimiento.
Barros Vásquez, José R.; Recoleta; 11; 133; fallecimiento.
Suazo Araya, Octavio; Recoleta; 11; 35; fallecimiento.
Barrera Pereira, Fermín; Recoleta; 12; 44; fallecimiento.
Farías Loyola, Juan; Recoleta; 14; 99; fallecimiento.
Willcock Muñoz, Alfredo; Recoleta; 15; 135; fallecimiento.
Osses Valdés, Ricardo; Recoleta; 18; 189; fallecimiento.
Díaz Alarcón, Juan José; Recoleta; 19; 164; fallecimiento.
Castro Flores, Francisco; Recoleta; 20; 152; fallecimiento.
Sánchez Pérez, Luis Alberto; Recoleta; 20; 11 ; fallecimiento.
Reyes del Pozo, Manuel; Recoleta; 22; 195; fallecimiento.
Miranda Véliz, Juan Domingo; Recoleta; 28; 144; fallecimiento.
López Latorre, Cirilo; Recoleta; 29; 43; fallecimiento.
Puente Rodríguez, Oreste; Recoleta; 31; 114; fallecimiento.
Poblete Olave, Aníbal; Recoleta; 32; 27; fallecimiento.
San Martín Rojas, José Mariano; Recoleta; 35; 2; fallecimiento.
Tanhnuz Nahas, Fernando; Recoleta; 41; 104; fallecimiento.
Morales Alegría, Julio; Recoleta; 43; 79; fallecimiento.
Maturana Fernández, Francisco; Recoleta; 45; 80; fallecimiento.
Aguilar Zomosa, Manuel; Recoleta; 48; 77; fallecimiento.
Abedrapo Awad, Nicolás; Recoleta; 49; 191; fallecimiento.
Gutiérrez Varas, José Santos; Recoleta; 49; 179; fallecimiento.
Cerda Campos, Leandro; Recoleta; 50; 92; fallecimiento.
Guajardo Díaz, Ricardo 2.o; Recoleta; 52; 177; fallecimiento.
Molina Moraga, Abraham; Recoleta; 52; 97; fallecimiento.
Keser Plaza, Rubén Eduardo; Recoleta; 54; 114; fallecimiento.
Dinamarca Alcaino, Manuel; Recoleta; 55; 72; fallecimiento.
Molina Lorca, Modesto; Recoleta; 58; 5; fallecimiento.
Garrido Valenzuela, José Miguel; Recoleta; 60; 117, fallecimiento.
Merino Pinto, Julio Armando; Recoleta; 63; 125; fallecimiento.
Celis San Félix, Antonio Ernesto Bernabé; Recoleta; 63; 120; D. I.
Moya Aguila, José Luis; Recoleta; 63; 193; fallecimiento.
Herrera Sepúlveda, Luis Armando; Recoleta; 67; 12; fallecimiento.
Bórquez Rodríguez, Gabriel; Recoleta; 69; 4; fallecimiento.
Illesca Gallegos, Tomás Fernando; Recoleta; 69; 41; fallecimiento.
Ayala, Alfredo Segundo; Recoleta; 70; 13; fallecimiento.
Reyes González, Guillermo; Recoleta; 79; 126; fallecimiento.
Barrientos Soto, Ernesto; Recoleta; 79; 136; fallecimiento.
Merino Reyes, Aurelio; Recoleta; 79; 37; fallecimiento.
Bastidas Parada, Pedro José; Recoleta; 81; 109; fallecimiento.
Vergara Moreno, Luis Armando; Recoleta; 81; 145; fallecimiento.
Cornejo Berríos, Eduardo; Recoleta; 82; 179; fallecimiento.
Oteiza Oteiza, Carlos; Maestranza; 3; 28; fallecimiento.
Coo Guzmán, Alejandro; Maestranza; 4; 135; fallecimiento.
Crovetto Migone, Julio; Maestranza; 4; 134; fallecimiento.
Tapia Valenzuela, Ramón; Maestranza; 9; 37; fallecimiento.
Díaz Muñoz, Eliseo; Maestranza; 11; 32; fallecimiento.
Tiska Meza, Heriberto; Maestranza; 14; 59; fallecimiento.
Villavicencio G., Guillermo H.; Maestranza; 16; 71; fallecimiento.
Mellado Colin, Juan; Maestranza; 17; 174; fallecimiento.
Barrientos Rosas, Juvenal; Maestranza; 18; 87; fallecimiento.
Figueroa Soto, Andrés; Maestranza; 18; 138; fallecimiento.
Abarca Silva, Porfirio; Maestranza; 19; 50; fallecimiento.
Zomosa Toro, Gilberto; Maestranza; 27; 145; fallecimiento.
Rocha Fernández, Andrés Avelino; Maestranza; 27; 133; fallecimiento.
Rojas Uribe, Alfonso Humberto; Maestranza; 28; 9; fallecimiento.
Meza Varas, Francisco Antonio; Maestranza; 28; 30; fallecimiento.
Carrión Godoy, Carlos; Maestranza; 33; 161; fallecimiento.
Morales Aravena, Víctor Abelardo; Maestranza; 34; 194; fallecimiento.
Prado Salazar, Ernesto; Maestranza; 35; 170; fallecimiento.
Ronda Maugard, Heriberto; Maestranza; 35; 17; fallecimiento.
Quiroz Contreras, Luis Guillermo; Maestranza; 35; 28; fallecimiento.
Mora Bustos, José Miguel; Maestranza; 35; 91; fallecimiento.
Aceituno Aceituno, Mario Segundo; Maestranza; 39; 78; fallecimiento
Cereceda Morales, Eduardo; Maestranza; 48; 124; D. I.
Salinas Silva, Luis Ernesto; Maestranza; 55; 46; fallecimiento.
González Letelier, Ramón Octavio; Maestranza; 57; 56; fallecimiento.
Pacheco Avila, Pedro; Maestranza; 67; 150; fallecimiento.
Lagos Jiménez, Pedro; Universidad; 1; 110; fallecimiento.
Besoain Robles, Julio; Universidad; 1; 113; fallecimiento.
Martínez Prudant, Adolfo; Universidad; 6; 22; fallecimiento.
Madariaga Izeta, Erasmo; Universidad; 6; 197; fallecimiento.
Gonzalez Román, Zorobabel; Universidad; 9; 5; fallecimiento
Yurich Mohorich, Juan; Universidad; 10; 135; fallecimiento.
Chiappa Rodríguez, Eduardo; Universidad; 13; 115; fallecimiento.
Landini Leiva, Armando; Universidad; 13; 118; fallecimiento.
Cammas Gajardo, Daniel 2.o; Universidad; 15; 20; fallecimiento
Iñiguez Larrain, Carlos; Universidad; 18; 151; fallecimiento.
Donoso Soza, Raúl; Universidad; 23; 160; fallecimiento.
Vásquez Vilches, Gerardo; Universidad; 24; 189; fallecimiento.
Miguel Reyes, Pedro; Universidad; 26; 191; fallecimiento.
Rodríguez Vergara, Carlos; Universidad; 32; 177; fallecimiento.
Otero Vega, Daniel Enrique; Universidad; 34; 185; fallecimiento
Borlone Ortiz, Armando; Universidad; 34; 87; fallecimiento.
Fernández González, Horacio; Universidad; 35; 125; fallecimiento.
Charleoni Méndez, Luis; Universidad; 35; 106; fallecimiento.
Tapia Araya, Rogelio; Universidad; 35; 189; fallecimiento.
Silva Barrera, Oscar Ernesto; Universidad; 36; 139; fallecimiento.
Pérez Calderón, Francisco; Universidad; 40; 177; fallecimiento.
Guzmán Hernández, José; Universidad; 40; 169; fallecimiento
Vicuña Pinto, Angel Custodio; Universidad; 40; 149; fallecimiento.
Correa Zegers, Carlos Sergio; Universidad; 41; 119; fallecimiento.
Galleguillos Rojas, Raúl; Universidad; 43; 77; fallecimiento.
Moya Ortiz, Ernesto; Universidad; 44; 65; fallecimiento.
Maldonado Pozo, Edmundo Osvaldo; Universidad; 46; 72; fallecimiento.
López Fuentes, Domingo Absalón; Universidad; 48; 1; fallecimiento.
Tejo Silva, Manuel; Universidad; 48; 198; fallecimiento.
Ceroni Heyse, Manuel R.; Universidad; 52; 198; D. I.
Merino Betancourt, Juan Guillermo Hermógenes; Universidad; 53; 118; fallecimiento.
Galleguillos Godoy, Carlos; Universidad; 53; 156; fallecimiento.
Muñoz Yáñez, José Adrián; Universidad; 56; 2; fallecimiento.
Flores Flores, Mario; Universidad; 56; 57; fallecimiento.
Arrau Osorio, Miguel Angel; Universidad; 59; 17; fallecimiento.
Orphanopalos Agrios, Cosme; Universidad; 64; 110; fallecimiento.
Zeltzer Cajdon, Jacobo; Universidad; 72; 31; fallecimiento.
Guajardo Rodríguez, Juan Ramón; Universidad; 72; 174; fallecimiento.
Tapia Tapia, Alamiro Arturo; Universidad; 76; 161; fallecimiento.
San Martín San Martín, Pedro María; Universidad; 80; 80; fallecimiento.
Zapata Contreras, Raúl Humberto; Universidad; 87; 117; fallecimiento.
Lillo Moya, Gustavo 2.o; Universidad; 88; 98; fallecimiento.
Bustamante Albornoz, José Nieves; Universidad; 89; 179; fallecimiento.
Díaz Rozas, Luis Alberto; Universidad; 94; 60; fallecimiento.
Simpson Palacios, Eduardo Benjamín; Universidad; 96; 115; fallecimiento.
Castro Saigado, Adrián del Carmen; Universidad; 97; 29; D. I.
Rojas Espinoza, Juan; Parque Cousiño; 104; 25; fallecimiento.
González Sandoval, Pedro; San Lázaro; 1; 144; fallecimiento.
Quesney Mackenna, Valerio; San Lázaro; 1; 25; fallecimiento.
Acuña Fernández, José; San Lázaro; 8; 199; fallecimiento.
Rojas Castro, José; San Lázaro; 9; 118; fallecimiento.
Saavedra Plaza, Nemesio; San Lázaro; 12; 52; fallecimiento.
Oyanguren Aguirrebengoa, Pablo; San Lázaro; 13; 132; fallecimiento.
Cabello Soto, Ruperto; San Lázaro; 14; 183; fallecimiento.
García Escala, Gustavo Hernán; San Lázaro; 14; 89; fallecimiento.
Valdivia Peralta, Carlos; San Lázaro; 15; 100; fallecimiento.
Morales Campos, Isidro; San Lázaro; 15; 97; fallecimiento.
Muñoz Torres, Cristino; San Lázaro; 23; 171; fallecimiento.
Peña Contreras, Luis; San Lázaro; 29; 32; fallecimiento.
Almonacid Oyarzún, Onofre; San Lázaro; 33; 83; fallecimiento.
Cossio Montaner, Blas Enrique; San Lázaro; 37; 29; fallecimiento.
Meza, Luis Armando; San Lázaro; 42; 10; fallecimiento.
Aravena Vidal, Moisés; San Lázaro; 43; 33; fallecimiento.
Osorio Catalán, Olegario; San Lázaro; 56; 70; fallecimiento.
Jiménez Salazar, Rogelio; San Lázaro; 56; 103; fallecimiento.
Napolitano Soltaro, Luis; San Lázaro; 57; 42; fallecimiento.
Maldonado Cornejo, Alfonso Livorio; San Lázaro; 61; 10; fallecimiento.
Soto Gálvez, Elías; San Lázaro; 61; 174; fallecimiento.
Castro Miranda, Oscar; San Lázaro; 67; 154; D. I.
Gonzalez Aranda, Rubén Arturo; San Lázaro; 68; 157; fallecimiento.
Cerda Malbrán, Gastón; San Lázaro; 69; 159; D. I.
Cid Gangas, Pedro Aníbal; San Lázaro; 71; 116; D. I.
Espinoza Acevedo, Manuel; San Lázaro; 74; 65; fallecimiento.
Cañete Núñez, Enrique Gerardo; San Lázaro; 75; 86; fallecimiento.
García Valle, Santiago Gustavo Antonio; San Lázaro; 78; 52; fallecimiento.
Fabres Campos, Ramiro Segundo; San Lázaro; 82; 185; fallecimiento.
Donoso Muñoz, Luis; San Lázaro; 83; 30; fallecimiento.
Villalobos Olave, Ricardo; San Lázaro; 84; 68; fallecimiento.
San Martín Valenzuela, Carlos; Parque Cousiño; 1; 103; fallecimiento.
Herrera Briceño, Enrique; Parque Cousiño; 4; 79; fallecimiento.
Luna Arias, Luis Alberto; Parque Cousiño; 4; 187; fallecimiento.
Cataldo González, Julio; Parque Cousiño; 5; 28; fallecimiento
Banda Farías, Agustín; Parque Cousiño; 11; 162; fallecimiento.
Barahona, Sinecio del Carmen; Parque Cousiño; 16; 95; fallecimiento.
Céspedes Avendaño, Raúl; Parque Cousiño; 16; 47; D. I.
Díaz Valenzuela, Narciso; Parque Cousiño; 18; 110; fallecimiento.
Arredondo Inostroza, José; Parque Cousiño; 21; 58; fallecimiento.
Cerda Real, Víctor Manuel; Parque Cousiño; 28; 125; doble inscripción.
Candia Riquelme, Juan; Parque Cousiño; 31; 158; fallecimiento.
Tapia Olate, Alfredo; Parque Cousiño; 34; 119; fallecimiento.
Bahamondes Zamorano, Juan Francisco; Parque Cousiño; 35; 178; fallecimiento.
Iribarne Ríos, Edmundo; Parque Cousiño; 39; 188; fallecimiento.
Pérez Suárez, Hugo; Parque Cousiño; 46; 63; fallecimiento
Yáñez Arroyo, Guillermo; Parque Cousiño; 48; 58; fallecimiento.
Gutiérrez Cuadra, Rafael; Parque Cousiño; 51; 134; fallecimiento.
Díaz Berríos, Carlos; Parque Cousiño; 55; 33; fallecimiento.
Freire Puga, Eduardo; Parque Cousiño; 57; 143; fallecimiento.
Valenzuela Valenzuela, Julio Armando; Parque Cousiño; 57; 5; fallecimiento.
Gutiérrez Neira, Carlos Alberto; Parque Cousiño; 61; 67; fallecimiento.
Cereceda Bustamante, José Félix; Parque Cousiño; 62; 65; doble inscripción.
Fuentes Núñez, Francisco Zenón; Parque Cousiño; 63; 26; fallecimiento.
Díaz Reyes, Manuel Segundo; Parque Cousiño; 71; 45; fallecimiento.
Araya Salinas, Martín Nicolás; Parque Cousiño; 72; 97; fallecimiento.
Aravena Aravena, Héctor Ariel; Parque Cousiño; 73; 57; fallecimiento.
Lara Rojas, Otoniel; Parque Cousiño; 73; 156; fallecimiento.
Lara Armijo, Joaquín; Parque Cousiño; 75; 75; fallecimiento.
Morales, Tránsito; Parque Cousiño; 77; 185; fallecimiento.
Castillo Carrasco, Guido Jorge José; Parque Cousiño; [illegible] fallecimiento.
Olivares Camus, Miguel; Parque Cousiño; 83; 12; fallecimiento.
Castro Pareira, Eduardo; Parque Cousiño; 85; 123; doble inscripción.
Rojas Urra, Juan; Parque Cousiño; 86; 9; fallecimiento.
Soto Guajardo, Marcos; Parque Cousiño; 87; 86; fallecimiento.
Santander Aravena, Julio Enrique; Parque Cousiño; [illegible] fallecimiento.
Díaz Paredes, Alfonso Enrique; Parque Cousiño; 94; [illegible] llecimiento.
Quiroga Sagredo, Pedro Enrique; Parque Cousiño; [illegible] fallecimiento.
Saavedra Leyton, Oscar; Parque Cousiño; 99; 170; fallecimiento.
Valenzuela Herrera, Enrique Segundo; Parque Cousiño; [illegible] 188; fallecimiento.
Cerda Guerrero, Alfonso; Parque Cousiño; 104; 121; doble inscripción.
Pavez Romero, Emilio David; Parque Cousiño; 113; [illegible] llecimiento.
León Lobos, Juan; Parque Cousiño; 122; 9; fallecimiento.
Lazo Lazo, Juan Luis; Parque Cousiño; 124; 133; fallecimiento.
Valderrama Cruz, Ricardo; Santa Lucía; 1; 155; fallecimiento.
Rodríguez Palacios, Miguel Luis; Santa Lucía; 2;

Nombre del elector eliminado — Comuna — Sección — N.o — Causal de cancelación

...Núñez, Sofanor; Portales; 19; 94; fallecimiento.
...Luis Alberto; Portales; 19; 34; fallecimiento.
...José Simobaa, Edmundo Oscar; Portales; 20; 108; fallecimiento.
...Miguel; Portales; 28; 32; fallecimiento.
...Villalobos, Luis A.; Portales; 29; 25; fallecimiento.
...A., Blas Segundo Victorino; Portales; 30; 8b; fallecimiento.
...González, Hernán; Portales; 32; 87; fallecimiento.
...Guzmán, Armando; Portales; 34; 61; falecimiento.
...González, Alfredo del C.; Portales; 36; 189; fallecimiento.
...Concha, Abdón; Portales; 39; 78; fallecimiento.
...Silva, José Florencio; Portales; 43; 7; fallecimiento.
...Pino, Clodomiro; Portales; 44; 137; fallecimiento.
...Lagos, Enrique; Portales; 49; 183; fallecimiento.
...Silva, Pedro; Portales; 53; 111; fallecimiento.
...Valladares, José de la Roza; Portales; 56; 119; fallecimiento.
...Urrutia, Roberto Segundo; Portales; 58; 180; fallecimiento.
...Sanhueza, Marcos; Portales; 71; 47; fallecimiento.
...Rojas, Manuel; Portales; 74; 113; fallecimiento.
...Orellana, Agustín Mario; Portales; 87; 41; fallecimiento.
...Panguiñao, Juan; Portales; 88; 82; fallecimiento.
...Ruz, Miguel; Estación; 3; 10; fallecimiento.
...Salazar, Guillermo; Estación; 6; 136; fallecimiento.
...Saavedra, Hipólito; Estación; 23; 25; fallecimiento.
...Lizana, Alfonso; Estación; 24; 182; fallecimiento.
...Laferte, Jorge Enrique; Estación; 25; 119; fallecimiento.
...Arismendi, Enéas Aníbal F.; Estación; 25; 119; fallecimiento.
...Rojas, Guillermo; Estación; 42; 35; fallecimiento.
...Muñoz, Segundo; Estación; 43; 24; fallecimiento.
...Alvarado, Javier; Estación; 59; 183; fallecimiento.
...Reyes, Manuel; Estación; 63; 33; fallecimiento.
...Palma, Wenceslao; Estación; 69; 25; fallecimiento.
...Rozas, Juan Francisco; Estación; 80; 13; fallecimiento.
...Albornoz, Luis; Estación; 83; 21; fallecimiento.
...Araya, Guillermo; Cañadilla; 2; 72; fallecimiento.
...Cortés, Armando; Cañadilla; 3; 52; fallecimiento.
...Ubeda, Valerico; Cañadilla; 6; 183; fallecimiento.
...Peñaloza, Luis; Cañadilla; 9; 19; fallecimiento.
...Valdivia, Humberto; Cañadilla; 13; 10; fallecimiento.
...Oscar Manuel; Cañadilla; 14; 74; D. I.
...Alfredo; Cañadilla; 16; 44; fallecimiento.
...Lorca, Carlos; Cañadilla; 17; 167; fallecimiento.
...Cortez, Vicente Raúl; Cañadilla; 17; 167; fallecimiento.
...Núñez, Pedro; Cañadilla; 23; 137; fallecimiento.
...Valdivieso, Heriberto; Cañadilla; 25; 85; fallecimiento.
...Núñez, Luis; Cañadilla; 29; 51; fallecimiento.
...Alvarez, Valerico; Cañadilla; 33; 46; fallecimiento.
...Bustamante, Juan; Cañadilla; 40; 143; fallecimiento.
...Núñez, Pedro; Cañadilla; 41; 76; fallecimiento.
...Aguirre, Armando; Cañadilla; 42; 108; fallecimiento.
...Quinteros, Juan Luis; Cañadilla; 43; 98; fallecimiento.
...Cádiz, Eduardo; Cañadilla; 43; 67; fallecimiento.
...Buston, Antenor; Cañadilla; 44; 12; fallecimiento.
...Harker, Pedro; Cañadilla; 49; 79; fallecimiento.
...Soto, Abel Segundo; Cañadilla; 51; 93; fallecimiento.
...Riveros, Manuel de la Cruz; Cañadilla; 53; 58; fallecimiento.
...Banda, José Claudio; Cañadilla; 56; 19; fallecimiento.
...Parra, Lenin; Cañadilla; 59; 52; D. I.
...Ampuero, Francisco; Cañadilla; 61; 58; fallecimiento.
...Mejías, Ernesto Florindo; Cañadilla; 69; 51; fallecimiento.
...González, Carlos; Cañadilla; 70; 69; fallecimiento.
...Valdivia, Rogelio del Carmen; Cañadilla; 79; 106; fallecimiento.
...Carlos Segundo; Cañadilla; 87; 102; fallecimiento.
...Rivera, José Castel; Cañadilla; 89; 94; fallecimiento.
...Díaz, Héctor Eduardo; Cañadilla; 89; 33; fallecimiento.
...Núñez, Esteban Gabriel; Cañadilla; 94; 192; fallecimiento.
...Escalona, José Fortunato; Cañadilla; 97; 98; fallecimiento.
...Macaya, Eduardo; Cañadilla; 99; 111; fallecimiento.
...Reveco, Angel C.; Recoleta; 2; 72; fallecimiento.
...Cabello, Pascual 2.o; Recoleta; 4; 41; fallecimiento.
...Neira, Manuel; Recoleta; 6; 10; fallecimiento.
...Varas, José León; Recoleta; 6; 200; fallecimiento.
...González, Juan Antonio; Recoleta; 6; 131; fallecimiento.
...González, Horacio; Recoleta; 6; 111; fallecimiento.
...Morales, José; Recoleta; 9; 75; fallecimiento.
...San Martín, Angel; Recoleta; 10; 67; fallecimiento.
...Martín Poblete, Eduardo A.; Recoleta; 12; 45; fallecimiento.
...Julio; Recoleta; 12; 82; fallecimiento.
...Olate, Víctor M.; Recoleta; 12; 118; fallecimiento.
...González, José M.; Recoleta; 14; 50; fallecimiento.
...Cortés, Emilio Rodolfo; Recoleta; 19; 40; fallecimiento.
...Lafferte, Pascual; Recoleta; 22; 87; fallecimiento.
...Fuentes, Baldomero Segundo; Recoleta; 32; 22; fallecimiento.
...Jopia, Pedro Regalado; Recoleta; 33; 189; fallecimiento.
...Gómez, Diego; Recoleta; 34; 41; fallecimiento.
...Mella, Rubén; Recoleta; 35; 118; fallecimiento.
...Vallejos, Nemesio; Recoleta 46; 72; fallecimiento.
...Palma, Enrique; Recoleta; 42; 180; fallecimiento.
...Paredes, Ricardo Zenobio; Recoleta; 47; 107; fallecimiento.
...Méndez, Luis; Recoleta; 48; 35; fallecimiento.
...Romero, Domingo; Recoleta; 48; 133; fallecimiento.
...González, Luis Alberto; Recoleta; 50; 75; fallecimiento.
...Jara, Emilio 2.o; Recoleta; 52; 182; fallecimiento.
...Pérez, Manuel; Recoleta; 53; 159; fallecimiento.
...Caviedes, Rosauro; Recoleta; 53; 16; fallecimiento.
...Ríos, Oscar Martín; Recoleta; 54; 174; fallecimiento.
...Vera, Armando; Recoleta; 55; 65; fallecimiento.
...Pastoriza, Onofre Segundo; Recoleta; 57; 77; fallecimiento.
...Chacón, Luis Héctor; Recoleta; 58; 177; fallecimiento.
...Padilla, Gastón Fernando; Recoleta; 58; 176; fallecimiento.
...Lobos, Marcelino Hernán; Recoleta; 59; 185; fallecimiento.
...Osses, Raúl; Recoleta; 72; 38; fallecimiento.
...Campos, Manuel Antonio; Recoleta; 75; 61; fallecimiento.
...Cortés, Oscar; Recoleta; 84; 144; fallecimiento.
...Alcalde, Enrique; Maestranza; 1; 141; fallecimiento.
...Carrasco, Pascual; Maestranza; 3; 77; fallecimiento.
...González, David; Maestranza; 10; 23; fallecimiento.
...Santibáñez, Ernesto; Maestranza; 14; 142; fallecimiento.
...Bernstein, Raúl; Maestranza; 18; 196; fallecimiento.
...Candia, Guillermo; Maestranza; 19; 75; fallecimiento.
...Báez, Guillermo A.; Maestranza; 21; 146; fallecimiento.
...Silva, Manuel Jesús; Maestranza; 21; 153; fallecimiento.
...Pérez, Carlos; Maestranza; 27; 82; fallecimiento.
...Silva, Armando; Maestranza; 32; 140; fallecimiento.
...Aguirre, Juan José; Maestranza; 35; 92; fallecimiento.
...Lopehandía, José Ricardo Desiderio; Maestranza; 35; 148; fallecimiento.
...Roble, Pablo Segundo; Maestranza; 36; 110; fallecimiento.
...Arenas, Humberto; Maestranza; 36; 38; fallecimiento.
...Baeza, Agustín; Maestranza; 36; 10; fallecimiento.
...Salinas, Samuel; Maestranza; 36; 169; fallecimiento.
...Adrián; Maestranza; 36; 112; fallecimiento.
...Castillo, Víctor; Maestranza; 37; 124; fallecimiento.
...Torrealba, Jorge Omar; Maestranza; 40; 28; fallecimiento.
...Peña, Abelardo; Maestranza; 41; 69; fallecimiento.
...Mancilla, Julio; Maestranza; 44; 181; fallecimiento.
...Carrasco, Marcelo Alberto; Maestranza; 48; 31; fallecimiento.
...Calderón, José; Maestranza; 53; 81; fallecimiento.
...Casivar, Antonio; Maestranza; 53; 137; fallecimiento.
...Salas, Juan Francisco; Maestranza; 62; 3; fallecimiento.
...Bolis, Luis Alfredo; Maestranza; 67; 135; fallecimiento.
...Martínez, José Irineo; Maestranza; 67; 99; fallecimiento.
...Poblete, Mario Alfonso; Maestranza; 71; 147; fallecimiento.
...Quiroz, Luis del C.; Universidad; 1; 84; fallecimiento.

FUERZA AEREA DE CHILE

PROPUESTAS PUBLICAS

Se llama a propuestas públicas por los trabajos de unión al colector de alcantarillado de los diferentes servicios en las Unidades de la Base Aérea "El Bosque", con un presupuesto oficial de E° 30.561,81.

Las propuestas se abrirán en la oficina del señor Comandante del Material (Ministerio de Defensa Nacional, 2.o piso, costado norte), el día jueves 12 de julio de 1962, a las 16 horas. Los antecedentes estarán a disposición de los interesados en el Departamento de Construcciones de la Fuerza Aérea de Chile (Tarapacá N.o 1129, 2.o piso, oficina 10), desde el 3 al 5 de julio en curso.

Es requisito indispensable estar inscrito en el Registro de Contratistas del Departamento de Construcciones, equivalente a la Quinta Categoría, de acuerdo con lo estipulado en el Reglamento para Contrato de Obras Públicas en vigencia y, además, en el Registro de Contratistas de la Dirección de Alcantarillado.

EL COMANDO DEL MATERIAL

Nombre del elector eliminado — Comuna — Sección — N.o — Causal de cancelación

Carrasco Calvo, Julio Melitón; Universidad; 2; 106; fallecimiento.
Valenzuela Lira, Carlos Alberto; Universidad; 2; 12; fallecimiento.
Cerón Araya, Luis Ernesto; Universidad; 4; 83; fallecimiento.
Calderón Briceño, Carlos; Universidad; 4; 91; fallecimiento.
Fernández Pradel, Jorge; Universidad; 10; 27; fallecimiento.
Inostroza Rivera, Pedro 2.o; Universidad; 11; 153; fallecimiento.
Candia Soto, Pedro 2.o; Universidad; 13; 129; fallecimiento.
Pezoa Guzmán, José Miguel; Universidad; 14; 129; fallecimiento.
Contreras Moreno, Gabriel; Universidad; 14; 131; D. I.
Soto Hormazábal, Francisco; Universidad; 14; 137; fallecimiento.
Madariaga Iturrieta, Carlos; Universidad; 15; 192; fallecimiento.
Collarte Rojas, Luis Mario; Universidad; 16; 17; D. I.
Williams Naegbe, Héctor; Universidad; 18; 127; fallecimiento.
Valdés Cazotte, Juan; Universidad; 19; 57; fallecimiento.
Peña Peña, Nicolás; Universidad; 20; 117; fallecimiento.
Fernández Lagos, Agustín; Universidad; 22; 134; fallecimiento.
Rodríguez Araya, José C.; Universidad; 22; 168; fallecimiento.
Hurtado Lavín, Tomás; Universidad; 23; 180; fallecimiento.
Navarrete Benavente, Mario; Universidad; 23; 195; fallecimiento.
Soto Sepúlveda, Daniel; Universidad; 23; 61; fallecimiento.
Espejo Pando, Enrique; Universidad; 25; 96; fallecimiento.
Aguirre Gutiérrez, Ernesto; Universidad; 25; 177; fallecimiento.
Benavides Garrido, Sady Abdón A.; Universidad; 25; 106; fallecimiento.
Ahumada Ahumada, Porfirio A.; Universidad; 25; 122; fallecimiento.
Aravena Garrido, Luis Alberto; Universidad; 27; 69; fallecimiento.
Ibáñez Herrera, Manuel; Universidad; 29; 46; fallecimiento.
Cordero Figueroa, Oscar Florindo; Universidad; 32; 179; D. I.
Marchant Aravena, Miguel; Universidad; 33; 68; fallecimiento.
Vergara Barros, Juan Rolando; Universidad; 34; 180; fallecimiento.
Flores Martínez, Luis Guillermo; Universidad; 35; 183; fallecimiento.
Rivadeneira Torrejón, Ramón A.; Universidad; 39; 104; fallecimiento.
Pacheco Donoso, José María; Universidad; 39; 43; fallecimiento.
Erazo Alfaro, Favio; Universidad; 55; 114; fallecimiento.
Cárdenas Aránguiz, Vicente Alberto; Universidad; 55; 179; fallecimiento.
Meléndez Sandford, Julio; Universidad; 60; 88; fallecimiento.
Soto Márquez, Víctor; Universidad; 64; 120; fallecimiento.
Villar del Solar, Julio; Universidad; 64; 200; fallecimiento.
Droguett Viera, Adeodato Tercero; Universidad; 65; 37; fallecimiento.
Vásquez Torres, Ernesto; Universidad; 70; 129; fallecimiento.
Barraza Muñoz, Raúl Ernesto; Universidad; 74; 105; fallecimiento.
Rojas Jiménez, Rogelio; Universidad; 83; 170; fallecimiento.
González Salinas, Raúl Hernán; Universidad; 84; 119; fallecimiento.
Dávila Jopia, Julio Humberto; Universidad; 85; 133; fallecimiento.
Vera Feliú, Justiniano; Universidad; 85; 23; fallecimiento.
Ariztía Donoso, Renato; Universidad; 86; 92; fallecimiento.
Rojas Díaz, Bernardo Jesús; Universidad; 86; 49; fallecimiento.
Bascur Benítez, Carlos Alberto; Universidad; 88; 65; fallecimiento.
Collio Chicachual, Marihual; Universidad; 90; 186; D. I.
Möller Gaedechens, Ricardo Alfredo; Universidad; 94; 104; fallecimiento.
Fuentealba Burgos, Gabriel; Universidad; 99; 94; fallecimiento.
Arechavala Echeverría, Rafael; Universidad; 102; 190; fallecimiento.
Bayolo Rojas, Gedeón Segundo; Universidad; 196; 154; fallecimiento.
Fernández Lara, Julio; Universidad; 106; 124; fallecimiento.
Valenzuela Segura, Segundo; Universidad; 106; 12; fallecimiento.
Maggio Weiss, Atilio; San Lázaro; 1; 196; fallecimiento.
Baeza Campos, José Miguel; San Lázaro; 2; 23; fallecimiento.
Aravena Ortiz, Sabino; San Lázaro; 19; 77; fallecimiento.
Jara Ossa, Pedro A.; San Lázaro; 23; 32; fallecimiento.
Orellana Sáez, José L.; San Lázaro; 23; 32; fallecimiento.
González Lizana, Pedro Daniel; San Lázaro; 29; 59; fallecimiento.
Coliqueo Cariqueo, Antonio; San Lázaro; 29; 151; D. I.
Díaz, José Julio; San Lázaro; 30; 115; fallecimiento.
Zamorano Bahamondes, Luis A.; San Lázaro; 32; 57; fallecimiento.
Veliz Tapia, Manuel de la Cruz; San Lázaro; 35; 198; fallecimiento.
Ravanal Labbé, Rodolfo; San Lázaro; 37; 165; fallecimiento.
Campos Fuentes, Oscar Armando; San Lázaro; 48; 35; fallecimiento.
González Castellón, Oscar Armando; San Lázaro; 56; 22; fallecimiento.
Araya Bahamondes, Juan; San Lázaro; 57; 118; fallecimiento.
Contreras, Osciel; San Lázaro; 60; 81; D. I.
Bustamante Bravo, Lorenzo; San Lázaro; 62; 195; fallecimiento.
Berliner Hancher, Felipe; San Lázaro; 86; 185; fallecimiento.
Celis, Julio César; San Lázaro; 89; 49; fallecimiento.
Aguayo Navarrete, Ruperto; San Lázaro; 94; 5; fallecimiento.
Donoso Castro, Rubén; San Lázaro; 94; 12; fallecimiento.
Carrillo Jiménez, Ramón; Parque Cousiño; 1; 137; fallecimiento.
Cortés Godoy, Miguel; Parque Cousiño; 5; 148; fallecimiento.
Rivera Soto, Alfredo; Parque Cousiño; 5; 147; fallecimiento.
Cerda Paredes, Heriberto; Parque Cousiño; 7; 159; fallecimiento.
Gajardo Ríos, Zenón; Parque Cousiño; 8; 93; fallecimiento.
Aravena Muñoz, Remigio; Parque Cousiño; 8; 75; fallecimiento.
López López, Manuel; Parque Cousiño; 10; 34; fallecimiento.
Carreño Sandoval, Luis Alberto; Parque Cousiño; 11; 181; fallecimiento.
Cordero Valdés, Francisco; Parque Cousiño; 11; 63; fallecimiento.
Huerta Núñez, Lindor; Parque Cousiño; 11; 50; fallecimiento.
Badal Hernández, Humberto; Parque Cousiño; 11; 129; fallecimiento.
Garretón Figueroa, Florencio; Parque Cousiño; 12; 136; fallecimiento.
Barrios Díaz, Benjamín; Parque Cousiño; 13; 140; fallecimiento.
Muñoz Soto, Juan; Parque Cousiño; 13; 68; fallecimiento.
Petersen Enríquez, Julio; Parque Cousiño; 17; 125; fallecimiento.
González Verdejo, Carlos; Parque Cousiño; 19; 92; fallecimiento.
Monarde Ibáñez, Lupercio; Parque Cousiño; 19; 181; fallecimiento.
Escobar Cruz, Francisco; Parque Cousiño; 20; 189; fallecimiento.
Salinas Contreras, Pedro Pablo; Parque Cousiño; 21; 176; fallecimiento.
Castillo Sepúlveda, Ernesto; Parque Cousiño; 23; 38; fallecimiento.
Bustos Aburto, Avercio; Parque Cousiño; 23; 192; fallecimiento.
Sobarzo Donoso, Nicanor; Parque Cousiño; 23; 6; fallecimiento.
Latapiat Cárdenas, Francisco; Parque Cousiño; 25; 102; fallecimiento.
Carvacho Zúñiga, Pedro; Parque Cousiño; 25; 124; fallecimiento.
Leiva Piña, Juan de Dios; Parque Cousiño; 26; 84; fallecimiento.
Solís Rocco, Pedro Pablo; Parque Cousiño; 28; 78; fallecimiento.
Guerra Bravo, José; Parque Cousiño; 28; 115; fallecimiento.
Neira, Oscar; Parque Cousiño; 28; 132; fallecimiento.
Berríos Sepúlveda, Samuel; Parque Cousiño; 29; 45; fallecimiento.
Lagunas Díaz, Juan; Parque Cousiño; 29; 166; fallecimiento.
Flores Salces, Jorge; Parque Cousiño; 36; 158; fallecimiento.
Mougués Osses, Carlos; Parque Cousiño; 37; 98; fallecimiento.
Soto Caldera, Víctor; Parque Cousiño; 40; 50; fallecimiento.
Villegas Garín, Germán 2.o; Parque Cousiño; 41; 67; fallecimiento.
Muñoz Galdames, José; Parque Cousiño; 44; 176; fallecimiento.
Segovia Elgueta, Francisco; Parque Cousiño; 45; 141; fallecimiento.
Jorquera Villar, Luis; Parque Cousiño; 45; 143; fallecimiento.
Soto Díaz, Ernesto R.; Parque Cousiño; 46; 42; fallecimiento.
Alvarez Alvarez, Sandalio; Parque Cousiño; 46; 109; fallecimiento.
Pulgar Urzúa, Manuel; Parque Cousiño; 49; 85; fallecimiento.
Figueroa Zapata, Guillermo; Parque Cousiño; 49; 49; fallecimiento.
Arias Miranda, Bernardo; Parque Cousiño; 50; 177; fallecimiento.
Riveros Núñez, Humberto; Parque Cousiño; 51; 126; fallecimiento.
Villanueva Hidalgo, Arturo; Parque Cousiño; 52; 120; fallecimiento.
Massaro López, Juan; Parque Cousiño; 52; 115; fallecimiento.
Godoy Gallardo, Rodolfo; Parque Cousiño; 52; 13; fallecimiento.
Petersen Bahamondes, Julio; Parque Cousiño; 55; 135; fallecimiento.
Sandoval Vivanco, Juan; Parque Cousiño; 57; 188; fallecimiento.
Herrera Molina, Francisco Alberto; Parque Cousiño; 58; 126; fallecimiento.
Acevedo Curiche, Pedro; Parque Cousiño; 61; 146; fallecimiento.
Morales Márquez, Oscar; Parque Cousiño; 70; 8; fallecimiento.
Sepúlveda Tapia, Juan; Parque Cousiño; 70; 24; fallecimiento.
Aravena Zamorano, Julio Alberto; Parque Cousiño; 72; 162; fallecimiento.
Foul de la Valle O'Connell, Víctor; Parque Cousiño; 72; 159; fallecimiento.
Moreno, José Agustín; Parque Cousiño; 73; 86; fallecimiento.
Castañeda Plaza, Gabriel; Parque Cousiño; 75; 21; fallecimiento.
Gallardo Sagüez, Pablo Arturo; Parque Cousiño; 78; 54; fallecimiento.
Nieto Muñoz, Luis Hernán; Parque Cousiño; 79; 169; fallecimiento.
Lucar Quezada, Juan; Parque Cousiño; 81; 150; fallecimiento.
Norambuena, Juvenal de las Mercedes; Parque Cousiño; 82; 89; fallecimiento.
Zapata Grandón, Luis Alberto; Parque Cousiño; 82; 88; fallecimiento.
Sepúlveda Salas, Felipe; Parque Cousiño; 83; 30; fallecimiento.

Nombre del elector eliminado — Comuna — Sección — N.o — Causal de cancelación

Laborie Rivera, Juan; Parque Cousiño; 83; 23; fallecimiento.
Ríos Miller, Francisco; Parque Cousiño; 84; 131; fallecimiento.
Manque Huerta, Valentín; Parque Cousiño; 84; 40; fallecimiento.
Valdivia Laferte, Ernesto; Parque Cousiño; 87; 198; fallecimiento.
Salinas, Aliro; Parque Cousiño; 87; 22; fallecimiento.
Manzanares Sagredo, Angel; Parque Cousiño; 90; 115; fallecimiento.
Márquez, José Miguel; Parque Cousiño; 90; 70; fallecimiento.
Barronile Sepúlveda, Guillermo; Parque Cousiño; 91; 190; fallecimiento.
Henríquez Rivera, Luis; Parque Cousiño; 91; 36; fallecimiento.
Olguín Sánchez, Alberto; Parque Cousiño; 92; 144; fallecimiento.
Gutiérrez Gutiérrez, Raúl; Parque Cousiño; 95; 8; fallecimiento.
Figueroa Silva, Alberto 2.o; Parque Cousiño; 99; 198; fallecimiento.
Yáñez Gutiérrez, Manuel Salvador; Parque Cousiño; 100; 32; fallecimiento.
Villalobos Pardo, Humberto; Parque Cousiño; 110; 171; fallecimiento.
Salazar Vásquez, Luis; Parque Cousiño; 110; 137; fallecimiento.
Gómez Gaete, Miguel Alberto; Parque Cousiño; 114; 99; fallecimiento.
Alvarez Rojas, Fernando; Parque Cousiño; 132; 108; fallecimiento.

-MUJERES-

Viñes Rivero, Delfina Matilde; Santa Lucía; 3; 35; D. I.
Talloni Cabezas, Lucía; Santa Lucía; 5; 191; D. I.
Urbina Hernández, Abodia; Santa Lucía; 15; 96; D. I.
Verdugo Medina, Aida Petronila; Santa Lucía; 18; 56; D. I.
Sosa Fuentes, Lucía; Santa Lucía; 20; 157; D. I.
Valenzuela Hernández, Raquel; Santa Lucía; 22; 174; D. I.
Ugarte Vicuña, Juana; Santa Lucía; 38; 136; D. I.
Tapia Barraza, María Veneranda; Santa Lucía; 38; 136; D. I.
Soto Peña, Sara Luisa; Santa Lucía; 48; 148; D. I.
Velasco Velasco, Rebeca; Santa Ana; 6; 40; D. I.
Vial Grez, Elena; Santa Ana; 13; 82; D. I.
Vargas Saavedra, Adriana del Carmen; Santa Ana; 15; 20; D. I.
Villagra Cerda, María Eugenia; Santa Ana; 15; 106; D. I.
Valdivia Berríos, María Humilde; Santa Ana; 19; 189; D. I.
Villarroel Argomedo, Carmen Julia; Santa Ana; 26; 16; D. I.
Varela Grebe, Susana María; Santa Ana; 35; 160; D. I.
Vargas Gutiérrez, Hortensia; Portales; 2; 125; D. I.
Vidal Orellana, Concepción; Portales; 3; 130; D. I.
Soto Henríquez, Francisca; Portales; 4; 99; D. I.
Urzúa Martínez, Griceldas; Portales; 7; 128; D. I.
Valenzuela Porcelo, Florentino Esperanza; Portales; 8; 80; D. I.
Toledo Cifuentes, Manuela de Jesús; Portales; 23; 42; D. I.
Venegas Zúñiga, María; Portales; 26; 42; D. I.
Vásquez Salinas, Luisa Berta; Portales; 40; 112; D. I.
Vera, María Elsa; Portales; 41; 61; D. I.
Valdivia Escobar, María; Estación; 1; 134; D. I.
Vergara Ortiz, Ana Olga del Carmen; Estación; 2; 94; D. I.
Vergara Ortiz, Sara; Estación; 2; 98; D. I.
Tapia Paatenes, Rosa A.; Estación; 5; 58; D. I.
Solís Araya, Juana; Estación; 6; 42; D. I.
Ugalde B., Juana Mercedes; Estación; 8; 40; D. I.
Tobar Miranda, Clara Adriana; Estación; 17; 200; D. I.
Vásquez Donoso, Luisa; Estación; 35; 8; D. I.
Urbá Saa, Ana Luis; Cañadilla; 1; 117; D. I.
Tobar Parraguez, Delfina; Cañadilla; 6; 130; D. I.
Valenzuela Mateluna, Graciela; Cañadilla; 9; 127; D. I.
Ubrich Jara, Elsa Matilde; Cañadilla; 10; 63; D. I.
Zorzano Moyano, Hilda del Carmen; Cañadilla; 10; 52; D. I.
Zúñiga, Aurora; Cañadilla; 12; 101; D. I.
Villanueva Encina, Eulalia; Cañadilla; 13; 64; D. I.
Valenzuela Parraguez, María; Cañadilla; 14; 1; D. I.
Ubilla Contreras, Laura; Cañadilla; 18; 93; D. I.
Ubeda Avila, Rosa; Cañadilla; 20; 193; D. I.
Sotomayor Godoy, Eva; Cañadilla; 23; 30; D. I.
Soto Barrueto, Silvia; Cañadilla; 28; 7; D. I.
Tobar Salinas, Rosa; Cañadilla; 28; 110; D. I.
Soto Maturana, Julia Elsa del Carmen; Cañadilla; 44; 198; D. I.
Tapia Ramírez, Clementina; Recoleta; 2; 73; D. I.
Varas Salas, Ana; Recoleta; 5; 196; D. I.
Urrutia Leiva, Mercedes Amalia; Recoleta; 7; 10; D. I.
Solís Solís, Guillermina; Recoleta; 10; 186; D. I.
Suárez Adasme, Pascuala Otilia Mercedes; Recoleta; 10; 21; D. I.
Villalta Alcaíno, Aracelli; Recoleta; 10; 11; D. I.
Urquieta Rodríguez, Eva; Recoleta; 15; 94; D. I.
Viveros Saavedra, María Sebastiana; Recoleta; 17; 66; D. I.
Torres Sanhueza, Hortensia del Carmen; Recoleta; 22; 193; D. I.
Solorza González, Luz Amada; Recoleta; 27; 128; D. I.
Vargas Ponce, María del Tránsito; Recoleta; 28; 39; D. I.
Vilches Villalobos, Gioconda Fresia; Recoleta; 31; 107; D. I.
Zamorano Herrera, Lilian Eliana; Recoleta; 32; 113; D. I.
Vargas Agurto, María Egidia; Recoleta; 34; 55; D. I.
Tapia Oñate, Martina del Rosario; Maestranza; 2; 59; D. I.
Toro Pavez, Alejandrina; Maestranza; 2; 72; D. I.
Troncoso Viguera, Nery Alicia; Maestranza; 3; 183; D. I.
Valenzuela Klein, Elena; Maestranza; 6; 40; D. I.
Velásquez Puentes, Laura; Maestranza; 6; 56; D. I.
Valdivia Soto, Mercedes; Maestranza; 10; 131; D. I.
Valenzuela Román, Elsa María; Maestranza; 11; 101; D. I.
Torres Tapia, Irma; Maestranza; 16; 104; D. I.
Villarroel Zambrano, Rosa Lidia; Maestranza; 16; 176; D. I.
Souper de la Sota, María Teresa; Maestranza; 19; 62; D. I.
Traslaviña Forras, Hilda; Maestranza; 33; 9; D. I.
Vera Benítez, Elsa Rosa; Maestranza; 33; 11; D. I.
Zepeda Ortiz, Irma Dionisia del Carmen; Maestranza; 39; 38; D. I.
Villalta Alcaíno, Aida Elena; Universidad; 3; 53; D. I.
Zamorano Yáñez, Hortensia; Universidad; 8; 150; D. I.
Vicuña Ibáñez, Regilonia; Universidad; 16; 167; D. I.
Valería Mellado, Filomena del Rosario; Universidad; 24; 13; D. I.
Tritini León, Inés Guillermina; Universidad; 25; 96; D. I.
Zolezzi Seguel, María Atala; Universidad; 28; 68; D. I.
Whitte Martínez, Ema Iris; Universidad; 36; 191; D. I.
Wormald Ochoa, María Gloria Isabel; Universidad; 45; 86; D. I.
Traverso Traverso, Iris Matalda; San Lázaro; 18; 152; D. I.
Valenzuela Lastra, Graciela; San Lázaro; 24; 150; D. I.
Campos Vásquez, Marta; San Lázaro; 33; 47; fallecimiento.
Vásquez Victoriano, María del Rosario; San Lázaro; 38; 184; D. I.
Yáñez Guerrero, María; San Lázaro; 38; 7; D. I.
Urrutia Sepúlveda, Cristina; San Lázaro; 45; 188; D. I.
Urzúa Salgado, Irma E.; Parque Cousiño; 1; 16; D. I.
Studhalter Estermann, Agnes; Parque Cousiño; 4; 34; D. I.
Ulloa Paredes, Raquel; Parque Cousiño; 9; 77; D. I.
Díaz Núñez, Olga; Parque Cousiño; 9; 26; fallecimiento.
Tapia Gamboa, Josefina; Parque Cousiño; 15; 108; D. I.
Vásquez, Rosa Herminda; Parque Cousiño; 19; 88; D. I.
Flores Carreño, Juana Rosa; Parque Cousiño; 22; 186; fallecimiento.
Zúñiga, Rosa; Parque Cousiño; 23; 40; D. I.
Tapia Ayala, Guillermina del Carmen; Parque Cousiño; 28; 113; D. I.
Tapia Morales, Regina de las Mercedes; Parque Cousiño; 28; 170; D. I.
Venegas Riquelme, Marta Flora; Parque Cousiño; 30; 149; D. I.
Vidal, Tránsito; Parque Cousiño; 41; 139; D. I.
Pérez de Arce Jaramillo, Virginia; Santa Lucía; 3; 96; D. I.
Mujica Herrera, Berta; Santa Lucía; 4; 124; D. I.
Rodás Sánchez, Josefina; Santa Lucía; 13; 191; D. I.
Reyes Valledor, Luz; Santa Lucía; 15; 53; D. I.
Río Vera, Nuhsnarda del; Santa Lucía; 16; 73; D. I.
Ruz Moraga, María Hilda; Santa Lucía; 18; 110; D. I.
Millacura Núñez, Clarisa Rosa; Santa Lucía; 20; 80; D. I.
Monasterio Fernández, Ana; Santa Lucía; 20; 160; D. I.
Núñez Ortiz, Amneris; Santa Lucía; 21; 85; D. I.
Quinteros Jacamo, Ruth Balbina; Santa Lucía; 21; 10; D. I.
Puschmann Pohl, Oria Berta; Santa Lucía; 23; 42; D. I.
Narea Alvarado, Iris Angélica; Santa Lucía; 27; 76; D. I.
Montt Rivadeneira, Juana; Elena; Santa Lucía; 29; 114; D. I.
Reyes Bravo, María Elsa; Santa Lucía; 31; 45; D. I.
Renault Echeverría, Lidia Raquel; Santa Lucía; 32; 153; D. I.
Sandoval González, Lidia Lucía; Santa Lucía; 33; 200; D. I.
Padilla Céspedes, Olga; Santa Lucía; 34; 106; D. I.
Parodi García, Silvia Elena; Santa Lucía; 37; 55; D. I.
Ortiz Venegas, Corina Mercedes; Santa Lucía; 39; 135; D. I.
Mourgues Marín, Victoria; Santa Lucía; 45; 58; D. I.
Melis de la Vega, María Olga; Santa Lucía; 47; 5; D. I.
Morales, Laura Lidia; Santa Lucía; 47; 23; D. I.
Mundaca Pérez, Rosario Emiliana; Santa Lucía; 50; 192; D. I.
Rodríguez Barrenechea, María; Santa Lucía; 54; 41; D. I.
Mella Hevia, Carmen Violeta; Santa Lucía; 58; 25; D. I.
Silva Puebla, Inés del Carmen; Santa Lucía; 58; 72; D. I.
Figueroa Basaure, Marta; Santa Ana; 4; 11; fallecimiento.
Sierra Rebolledo, Romilia; Santa Ana; 12; 75; D. I.
Merino Castro, Berta Mercedes Lidia; Santa Ana; 14; 39; D. I.
Norambuena Riquelme, María del Rosario; Santa Ana; 16; 117; D. I.
Poblete González, Flor Irene; Santa Ana; 17; 179; D. I.
Nieto Sarratea, Teresa; Santa Ana; 22; 79; D. I.
Parodi Penjean, Amanda Rita; Santa Ana; 26; 26; D. I.
Morello Dávila, Julia Margarita; Santa Ana; 30; 158; D. I.
Romero Rivera, Servia; Santa Ana; 30; 123; D. I.
Salas Pereira, María; Santa Ana; 30; 4; D. I.
Muñz Jorquera, Julia Inés; Santa Ana; 31; 165; D. I.
Sarno Toledo, Lucila Victoria; Santa Ana; 35; 67; D. I.
Solar Tiznado, Clara; Santa Ana; 38; 103; D. I.
Ogaz Morales, María Luisa; Santa Ana; 39; 79; D. I.
Ruiz Fernández, María Inelia; Santa Ana; 46; 134; D. I.
Mora Moraga, Gunia Cesia; Santa Ana; 49; 23; D. I.
Muñoz Vergara, Berta Julia; Portales; 3; 196; D. I.
Valdivia Egaña, Margarita Inés; Portales; 3; 145; D. I.
O'Ryan Rivera, Hugolina; Portales; 4; 121; D. I.
Neculman Queupil, Isabel; Portales; 5; 157; D. I.
Schemmel Portocarrero, Alina Natalia; Portales; 7; 3; D. I.
Pizarro Heredia, Laura Gustavina; Portales; 11; 142; D. I.
Miranda Cortés, Olga del Carmen; Portales; 12; 4; D. I.
Moreno Aguirre, Irma María; Portales; 13; 167; D. I.
Porcile Calderón, María Norma; Portales; 15; 56; D. I.
Quintana Montecinos, Margarita; Portales; 17; 155; D. I.
Muñoz Vargas, Blanca Juana; Portales 180; 187; D. I.
Salinas Vargas, Graciela; Portales; 19; 195; D. I.
Mieres Elizalde, Ema Josefina; Portales; 23; 76; D. I.
Morales Vorpahl, Ilma; Portales; 27; 120; D. I.
Munduich Binder, Helye A. Anne; Portales; 31; 189; D. I.
Moreno Figueroa, Ester; Estación; 1; 7; D. I.
Muñoz Alfaro, Amalia; Estación; 1; 24; D. I.
Núñez Salinas, Ana; Estación; 1; 160; D. I.

Nombre del elector eliminado — Comuna — Sección — N.o — Causal de cancelación

Salazar Barría, Florentina; Estación; 1; 192; D. I.
Pardo, Lucinda del Carmen; Estación; 4; 134; D. I.
Pauzoca Esparza, Olga del Carmen; Estación; 4; 181; D. I.
Ogueta Villalabeitia, Teresa; Estación; 5; 62; D. I.
Sepúlveda Arredondo, María; Estación; 5; 56; fallecimiento.
Peña Arenas, Clara; Estación; 5; 140; D. I.
Muñoz Díaz,

YA FUERON ASIGNADOS LOS NUMEROS DE LA POLLA DE BENEFICENCIA QUE SORTEAREMOS EL PROXIMO DOMINGO

Los premios que van del 58 al 67 recibirán enteros para el sorteo del 15 de julio

Carmelia Alves y Los Cangaceiros, el celebrado humorista Manolo Gonzalez, Los Guaynas y el conjunto orquestal Ritmo y Alegría, estarán presentes el domingo venidero, en los salones de la Polla Chilena de Beneficencia, cuando LA NACION proceda al sorteo de los premios millonarios de su concurso Polla del Mundial de Fútbol. Todos ellos, ya conocidos de los concursantes del certamen por sus celebradas actuaciones en las reuniones sabatinas que realizamos durante el desarrollo del concurso, vuelven para despedir a los afortunados poseedores de cupones con puntaje máximo. Dos conjuntos actuarán a las 11.30 horas, momentos antes de iniciarse el sorteo, y, más tarde, Manolo González y la orquesta juvenil Ritmo y Alegría cerrarán nuestro show.

LISTA DE LOS DIEZ ENTEROS Y NUMERO QUE SE ASIGNO A CADA BOLETO PARA EL SORTEO DEL 8 DE JULIO: HABRA UN NUEVO SUSPENSO

TODO ESTA PREPARADO

Ya se puede decir que todo está preparado para la realización del sorteo del próximo domingo. La señora Rosa Valdés, Agente General de Publicidad de la Polla Chilena de Beneficencia nos hizo entrega ayer de los diez enteros que servirán de premios para los diez números finales de la lista de regalos. Ordenados correlativamente, estos enteros de la Polla Chilena de Beneficencia corresponderán a los premios cuyos números se indican a continuación:

Premio N.o	N.o
58	Entero de Polla 04028
59	Entero de Polla 04604
60	Entero de Polla 05942
61	Entero de Polla 09108
62	Entero de Polla 14311
63	Entero de Polla 20855
64	Entero de Polla 23109
65	Entero de Polla 26273
66	Entero de Polla 38190
67	Entero de Polla 38447

La generosa actitud de la Polla Chilena de Beneficencia dará ocasión a 10 concursantes a una nueva chance de la suerte. Esos enteros corresponden al sorteo del día 15 de julio, es decir, una semana después de efectuada la asignación de los premios de la Polla del Mundial de Fútbol. ¿Quién puede decir que uno de esos boletos no puede convertir en millonario a su poseedor? Sin mucho ruido, la Polla Chilena de Beneficencia pone una nota de suspenso en el más apasionante certamen deportivo realizado en el país en los últimos años.

ENTREGA DE LOS PREMIOS

Hemos determinado que los ganadores de premios en el sorteo del domingo próximo podrán recibir en el mismo acto un vale para que puedan cobrar sus respectivos el miércoles 11, a las 16 horas, en nuestro diario. Los vales que estén destinados a las casas comerciales donantes de obsequios tendrán señalada la hora a que serán atendidos.

Los ganadores de provincias tendrán los obsequios a su disposición en nuestras oficinas, para que los retiren en el momento oportuno, o bien podrán solicitar que se los enviemos.

Están preparando un nuevo "show"

Los espectaculares porteños de "Ritmo y Alegría" han iniciado un programa intenso de ensayos para el montaje de su nuevo show teatral. Los juveniles creadores que según la revista "Cine-Amor" recuerdan las acrobáticas presentaciones que dieran fama a Bill Haley, se presentarán el próximo domingo, a las 11 de la mañana, en el programa extraordinario con que LA NACION hace entrega de los premios de la Polla del Fútbol, en Radio Corporación. Es innecesario, casi, el recordar que los juveniles muchachos de "Ritmo y Alegría" han constituido un éxito sin precedentes en dos visitas a los programas de nuestro diario, dejando una grata secuela de admiradores de su espectáculo.

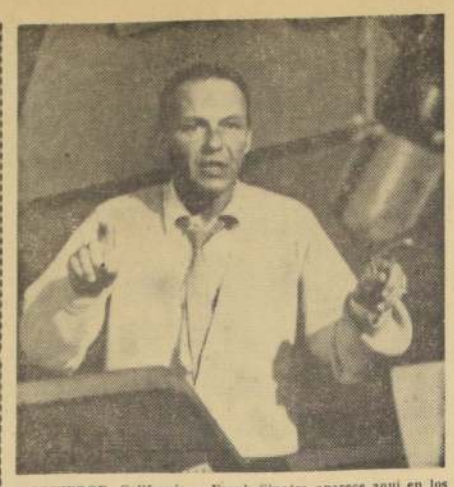

HOLLYWOOD, California.— Frank Sinatra aparece aquí en los momentos en que dirige una orquesta de 48 maestros, lo que ha constituido para él su primera actuación después de la jira mundial de dos meses y medio que acaba de realizar. Sinatra actuó en funciones en beneficio de los niños de los lugares que visitó. De su primer día de trabajo ha resultado un álbum completo de ocho horas. La grabación fue hecha por Reprise, su propia Compañía editora de discos. (United Press International Telephoto.)

MUSICA Y BALLE

■ SOLO POR UNA VEZ (hoy) actuará el Ballet Nacional Chileno en día miércoles en el Teatro Victoria. El BNCH presenta habitualmente sus funciones los días jueves, a las 19 horas. La función de hoy obedece al hecho de que la coreógrafa sueca Birgit Cullberg, autora de las tres coreografías que copan el programa, viaja mañana a Norteamérica, y, naturalmente, quiere ver el resultado total de su trabajo con los bailarines chilenos. Desde la próxima semana, el Ballet Nacional continuará presentándose en el mismo teatro los días jueves. El programa de hoy incluye tres obras originales de Birgit: "La señorita Julia", "Adán y Eva" y "El eterno triángulo". En esta última, los protagonistas visten plumas. La acción se desarrolla dentro de un gallinero.

■ EL BALLET DE ARTE Moderno repone a las 19 hrs. de hoy, en el Municipal, "Giselle", coreografía de Margarete Dale, montada el año pasado por el conjunto de ballet. La coreógrafa ofrecerá a la prensa de hoy una muestra de los alcances del montaje de "Coppelia", que está preparando para el Ballet (versión completa (dos horas de duración).

■ SERGEI TOMKIN, cuentón coreógrafo del Bolshoi de Moscú, llegará a Santiago de Chile contratado por el Ballet de Arte Moderno, junto con el cual montará la versión completa del lago de los cisnes. Milovan será la primera Los ensayos se iniciarse.

■ Mientras tanto, el grupo continúa de ocho horas diarias ensayos de "Coppelia" la dirección de la reconocida coreógrafa Margareth Dale. Ballet —que se da por vez en su versión nal y completa— será nado el proximo 11. El papel protagonista hará la excelente ramental bailarina Zarcova, mientras del viejo Coppelius que sea interpretado Willy Maurer o Pa reña, éste último lo do hace poco al Ballet Arte Moderno. Otra señala que lo hará Cintolesi, pero el preferiría darle especies a sus bailarines.

■ ANA MARIA Q figurita de Thiblet, el conjunto que trabajo durante meses en el Opera ayer a Buenos Aires gresa denuo de una na para incorporarse Ballet de Arte Mo Quienes la vieron en nos ensayos asegu es una muchacha de grandes condiciones.

■ NORA GUILLIN bailarina del Ba Arte Moderno, viaja el Thino's Ballet a Centroamérica y Eu

■ EL INSTITUTO tensión Musical pro vigencia un acuerdo sentido de facilitar ceso de todos los del estudiantado a espectáculos de ballet ciertos organizados repartición. Además conseguir abonos mente rebajados tir a la Temporada ca en el Gran Pa escudos), los estu podrán adquirir sueltas pagando sólo por ciento de su siempre que lo ha través del Departa de Extensión Artística cacional Universitaria.

Para los conci repetición matinal mingos), todos los tes, tanto universitarios mo secundarios y tienen derecho a entradas en sólo 20 Los secundarios y pueden adquirir su das por intermedio partamento de Cultura Ministerio de Edu Para las funciones en el Victoria sólo pesos.

ROMEO JUL

GUIA DEL ESPECTADOR

TEATROS

ANTONIO VARAS, Morandé 25 (61200).— V.: El abanderado de Luis Alberto Heiremans.— N.: Animas de día claro, de Alejandro Sieveking. Instituto del Teatro.

CAMILO HENRIQUEZ. Amunátegui 31 (88959).— Dionisio, de Alejandro Sieveking, por el Teatro de Ensayo.

LA COMEDIA (Merced 345).— "El Velero en la Botella", de Jorge Díaz, por el Grupo Teatral ICTUS (vermut).

MARU, Huérfanos 786 (397907).— V. y N.: Compañía de Revistas Roceo.

MOZART, Apoquindo 3384, lado cine El Golf (480521).— Compañía de Silvia Piñeiro. A las 18 y 22: "Mi tía", de Miguel Frank.

MUNICIPAL. San Antonio 149 (31407).— 19 horas: Ballet de Arte Moderno en "Giselle", montada por Margarete Dale, ex bailarina inglesa.

PETIT REX. Huérfanos 735 (31144).— Compañía de los Cuatro en "Ejercicio para cinco dedos", del inglés Peter Schaffer.

REVISTAS

COUSIÑO, San Ignacio 249 (500637) — Compañía de Revista Humoresque. V. y N.: "Cleopatra y su media cancha". Emilia y Antonio. Humberto Gambino. Ruby Lopresti. Los Diamantes del Sol. Lucho Barra y Guillermo Bruce.

OPERA, Huérfanos 837 (30176) — Compañía de Revistas Bim Bam Bum. "41 grados de fiebre", con la actuación de Suski, reina del desnudo; Larry, imitador, y Los Clayton, malabaristas.

PRINCESA, Recoleta 348 (372606). — Compañía de Revistas Picaresque. V. y N.: "Las locas también meten su gol".

CINES

HORARIO FIJO

ALCAZAR, Brasil 373 (80122).— Sangre en la calle. Los lunares de Cantinflas. 10 segundos al infierno.

ASTOR, Estado 257 (392112) — MSVN.: La noche de las narices frías.

BANDERA, Bandera 76 (89111) — MSVN.: Ascensor para el cadalso.

CALIFORNIA, Irarrázaval 1564 (498061).— Lo que el viento se llevó. Agregados. Noticiario del Mundial.

CENTRAL. Huérfanos 930 (33555). MSVN: Un taxi para Tobrouk.

DANTE, J. Washington 26 (494359) Espías o amantes. Agregados. El Mundial.

LUCAL, Agustinas 757 (35575). — Cuidado profesora. El Mundial.

EGASA, Los Guindos 3368 (471026).— La jungla de cemento. Noticiario del Mundial.

EL GOLF, Apoquindo 3368 (480046).— Cuidado profesora. Agregados. El Mundial.

GRAN PALACE, Huérfanos 176 (60082).— Flor de loto. Agregados. El Mundial.

HUERFANOS. Huérfanos 930 (33555).— Flor de loto. Agregados.

IMPERIO, Estado 235 (397960) — De Dunquerque a Hiroshima. Noticiario del Mundial.

KING, Huérfanos 840 (32838) — Un taxi para Tobrouck. Agregados.

LAS CONDES. Noruega 6316 (484067).— El expreso de Berlín. Agregados.

LAS LILAS, J. de Dios Vial 1299 (41116).— Pieles, mujeres y ladrones. El Mundial.

LIDO, Huérfanos 680 (34366) — Viaje en globo. Agregados.

LO CASTILLO, Vitacura 2284 (481981). — La princesa que quería vivir. Agregados.

METRO, Bandera 137 (89361). — Lo que el viento se llevó. Agregados.

NILO, Monjitas 879 (392078). — MSVN.: La Cenicienta.

ORIENTE, Pedro de Valdivia 009 (41345).— V. y N.: Un taxi para Tobrouk.

PACIFICO, Huérfanos 1147 (62921). — MSVN.: Espía o amante.

PEDRO DE VALDIVIA, Pedro de Valdivia 1712 (43948).— La jungla de cemento. Agregados. El Mundial.

PLAZA. Compañía 1068 (84714). —MSVN.: La Cenicienta.

REAL. Compañía 1046 (65555).— El expreso de Berlín. Agregados.

REX. Huérfanos 735 (31143—31144).— MVN.: Verano y humo.

SANTA LUCIA, Avenida B. O'Higgins 815 (34718) — MVN: Siete maravillas del mundo (en cinerama). Noticiario del Mundial de Fútbol.

WINDSOR, Merced 1025 (89761).— MVN.: El Cid. Noticiario.

ROTATIVOS

ALAMEDA, Av. B. O'Higgins 2987 (91254).— Doble vida. La gata ataca. El mundial.

A. ALESSANDRI, Av. B. O'Higgins 2879. (96848).— Un extraño de amor. El fin del rey del crimen. Campeonato Mundial.

AMERICA, Ñuble 390 (32443). — Psicosis. Remolino. Esposa o amante.

AUDITORIUM, Bandera 236.— (84688).— El audaz golpe de los desconocidos de siempre. Agregados.

AVENIDA MATTA, Av. Matta 418 (31455) — La novia de 9 metros. Al agua pato. Rapsodia.

BLANCO ENCALADA, Blanco Encala 2820 (91787).— Viva la parranda. Bendito entre las mujeres. La novia.

CAPITOL, Independencia 224.— (372406) — El pescador de Galilea. Diez semanas en el circo. El jinete justiciero. 7 ciudades en el Artico.

CAPRI, Monjitas 825. (392414).— Vacaciones en Ischia. Ladrón él, ladrona ella. Agregados.

CERVANTES, Matías Cousiño 134 (381894).— Amor de bolsillo. Agregados.

CITY, Agustinas 1022. (66687).— Imperio de los malhechores y Noticiarios.

CONTINENTAL, Plaza Bulnes 41. (60735).— El hombre que desafío a la muerte. Agregados.

CHILE, Recoleta 2104 (372566).— Escuadrón blindado. Todos eran valientes. La reina de los piratas.

EL SALTO, El Salto 3130 (373334). — Descanso del personal.

FLORIDA, Estado 236 (34289). — Obsesión de venganza. Agregados.

HOLLYWOOD, Irarrázaval 2900. (42389).— Los comanchecros. Los piratas de Tortuga. Agregados.

HUELEN, Huérfanos 979. (31603). —Cacos a bordo. Agregados.

IMPERIAL, San Diego 1344.— (51112).— Viva la parranda. El ladrón de Bagdad. El fantasma de la opereta.

MADRID, Chacabuco 32—C (93657). — América de noche. Cartas de una novicia. Rapsodia.

MARCONI, Manuel Montt 032 — (42867)— Los comanchecros. Los piratas de Tortuga. El Mundial.

MAYO, Monjitas 879 (391201). — La bomba. La romana.

MINERVA, San Pablo 3230 (91464). — Cama para tres. El gato maullará tres veces. El Mundial.

MISTRAL, San Diego 379.— (63994).— Cama para tres. El gato maullará tres veces. El Mundial.

MONACO, Arturo Prat 715 (382845). — La aventura. Psicosis. ¿Quiere Ud. bailar conmigo?

NACIONAL, Independencia 801.— (378594).— Porgy and Bess. Kapo. ¿Quiere Ud. bailar conmigo?

NORMANDIE, Av. B. O'Higgins 139. (392749).— Feliz aniversario. Piso de soltero. El Mundial.

NOVEDADES, Cueto 257. (94594). — El cohete lunático. Rugido de ratón. El ángel de barro.

REGINA, Vicuña Mackenna 624 (36097).— Carnegie Hall. Los inadaptados. La pandilla maldita.

REPUBLICA, República 239 (93613). — Psicosis. Jóvenes salvajes. Honorables delincuentes.

RIO, Monjitas 743. (33559).— Asesino y amante. Noticiarios.

RITZ, San Antonio 50 (380613).— Cuentos de verano. Propiedad privada. El Mundial.

RIVIERA, Diagonal Cervantes 802 (36093).— Un grito de terror. Sedok heredero del diablo.

ROXY, Huérfanos 1055 (80809).— Hércules contra los tres chiflados.

SAN MARTIN, Avda. Bernardo O'Higgins 776 (35357).— Espartaco.

SANTIAGO, Merced 829 (32888). — Puños de roca. Agregados.

SAO PAULO, Merced 772. (397946) —Can Can.

SUR, San Diego 932. (61524) — Doble vida. La gata ataca. El Mundial.

TIVOLI. Huérfanos 757. (30611).— Los gigantes de Tesalia. Noticiario del mundial. Agregados.

TOESCA, Huérfanos 1311 (62289). — Mamá soltera. Agregados.

VICTORIA. Huérfanos 827 (30921) — Vermouth: Ballet Nacional Chileno.— Noche: El corazón latiente.

YORK, Ahumada 166 (66687). — El avión cohete X 15. Noticiario.

CINES COMUNA

BULNES (Renca—92368).— da por el mundo. Tres en el corazón.

MAIPU, 5 de Abril 19 (7 Maipú.— Tarzán en la luna me voy. Agre

MUNICIPAL (San Bernardo). Jaque a la locura. El de Rintintín.

NACIONAL (Puente Alto). dino y la lámpara m La espada y la cruz. tocan.

PLAZA (Talagante).— El del baúl. El hombre

SANTIAGO (San Bernardo). mundo de Suzie Wong. pasión. Cinco mujeres

Correo de la Polla del Mundial

El señor Manuel García A., de Valparaíso, nos ha enviado la siguiente comunicación:

Valparaíso, 27 de junio de 1962.

Señor

Jefe Sección Deportes.

"Concurso Polla del Mundial de Fútbol".

Santiago.

Muy señor mío:

Por la presente, me permito dirigirme a usted para presentar la siguiente reclamación:

Con fecha 8 de junio, es decir un día antes del cierre del Concurso "Polla del Mundial", mandé por intermedio de la agencia del diario LA NACION, en Valparaíso, ubicada en calle Blanco, varios cupones con diversos pronósticos, entre los cuales iban (2) dos con la fórmula exacta; es decir, con el triunfo de Brasil sobre Checoslovaquia, con el score de 3 x 1.

Además, en estos cupones daba la ubicación que ocuparon los cuatro primeros lugares, como son: Brasil, Checo, Chile y Yugoslavia, dando el máximo de 7 puntos para optar al sorteo de los premios correspondientes. Esto yo lo aseguro, pues tengo copia de todos los pronósticos que iba mandando, desde que se inició el concurso. Espero ir a Santiago, si es necesario, a comprobar lo que asevero.

Esperando se sirva rectificar esta omisión que se ha hecho conmigo, le ruego revisen bien los cupones de Valparaíso, en la fecha indicada.

Saluda atte. a Ud. S. S. S.

MANUEL GARCIA A.

Tocornal 258 Barón, Valparaíso. Carnet N.o 107749.

RESPUESTA.— Nos escribe el señor García, indicándonos que él envió dos cupones con la fórmula exacta del partido final, esto es que el partido final sería entre Brasil y Checoslovaquia y su resultado 3 x 1. Tenemos a la vista los dos cupones del señor García. Ambos obtuvieron sólo cinco puntos cada uno, pues si bien es cierto, la respuesta final fue exacta, no es menos efectivo que en uno puso a Rusia y en otro a Rusia y Alemania como semifinalistas. Esas respuestas incorrectas le restaron dos puntos a cada cupón. Además, tenemos un tercer cupón de la misma procedencia, con sólo dos puntos, por haber acertado el nombre de los cuatro semifinalistas. En dicho cupón se daban los nombres de Brasil y Yugoslavia, con un score de 3 x 2.

DIRECCION DE APROVISIONAMIENTO DEL ESTADO

PROPUESTA PUBLICA Nº 61

POR LA ADQUISICION DE DIVERSOS FORMULARIOS

Solicítase propuesta pública N o 61, por la adquisición de los formularios que se indican, destinados a la DIRECCION GENERAL DE CORREOS Y TELEGRAFOS.

28.000 Talon. Form. N.o 1. 50 block F. N.o 29. 6.000 hojas F. N.o 31. 7.000 hojas F. N.o 32. 1.000 tarjetas F. N.o 107. 1.000 tarjetas F. N.o 107-A. 2.500 pliegos F. N.o 117. 2.000 Carp. F. N.o 124. 700 Talon. F. N.o 126. 30 blocks F. N.o 132. 60 blocks F. N.o 133. 150 Talon. F. N.o 134. 80 Talon. F. N.o 135. 60 Talon. F. N.o 136. 8.500 pliegos F. N.o 140. 7.500 pliegos F. N.o 140-A. 1.000 Carp. F. N.o 145. 30 blocks F. N.o 147. 80 blocks F. N.o 149. 60 blocks F. N.o 152. 60 blocks F. N.o 156. 40 blocks F. N.o 157. 1.000 hojas F. N.o 160. 20 blocks F. N.o 163. 15 blocks F. N.o 164. 50 Talon. F. N.o 166. 150 libros F. N.o 168. 4 libros F. N.o 172. 6 libros F. N.o 173. 4 libros F. N.o 181. 5 libros F. N.o 182. 5 libros F. N.o 183. 6 libros F. N.o 184. 6 libros F. N.o 185. 7 libros F. N.o 186. 5 libros F. N.o 187. 2 libros F. N.o 188. 3 libros F. N.o 189. 3 libros F. N.o 190. 2 libros F. N.o 191. 1.000 hojas F. N.o 199. 80 blocks F. N.o 201. 20 blocks F. N.o 212. 1.000 hojas F. N.o 215. 1.000 hojas F. N.o 221. 1.000 hojas F. N.o 222. 1.000 hojas F. N.o 223. 1.500 hojas F. N.o 231. 60 blocks F. N.o 241. 75 blocks F. N.o 246. 50 blocks F. N.o 248. 200 blocks F. N.o 250. 50 blocks F. N.o 257. 5.000 tarjetas F. N.o 259. 1.500 tarjetas Form. N.o 259-A. 5.000 tarjetas F. N.o 260. 100 libros F. N.o 262. 10 blocks F. N.o 268. 15 blocks F. N.o 288. 15 blocks F. N.o 289. 2 libros F. N.o 297. 2 libros F. N.o 298. 3 libros F. N.o 299. 20 blocks F. N.o 305. 30 blocks F. N.o 306. 1 libro F. N.o 307. 1 libro F. N.o 308. 20 blocks F. N.o 321. 50 blocks F. N.o 325. 1 libro F. N.o 335. 100 blocks F. N.o 337. 3.000 hojas F. N.o 340. 100 blocks F. N.o 345. 2.000.000 hojas F. N.o 501. 20.000 blocks F. N.o 502. 15.000 blocks F. N.o 503. 13.000 blocks F. N.o 504. 3.500 blocks F. N.o 505. 150 Talon. F. N.o 508. 25 blocks F. N.o 511. 1.000 blocks F. N.o 514. 100 blocks F. N.o 515. 10.000 hojas F. N.o 516. 150 blocks F. N.o 517. 1.000 hojas F. N.o 519. 30 blocks F. N.o 522. 2.000 tarjetas F. N.o 523. 50 blocks F. N.o 524. 150 blocks F. N.o 526. 100 blocks F. N.o 527. 30 blocks F. N.o 527-A. 50 blocks F. N.o 529. 25 blocks F. N.o 532. 40 Talon. F. N.o 534. 30 blocks F. N.o 536. 40 blocks F. N.o 540. 40 blocks F. N.o 540-A. 40 blocks F. N.o 540-B. 50 blocks F. N.o 546. 1.000 tarjetas F. N.o 547. 125 blocks F. N.o 550. 80 Talon. F. N.o 551. 50 Talon. F. N.o 552. 15 blocks F. N.o 560. 40 blocks F. N.o 563. 40 blocks F. N.o 565. 20 blocks F. N.o 567. 20 Talon. F. N.o 568. 250.000 hojas F. N.o 573. 2.000 hojas F. N.o 581. 120 libros F. N.o 603.

Las propuestas se abrirán en la Dirección de Aprovisionamiento del Estado, Amunátegui N.o 66, 2.o piso, Sala de Propuestas, el día 11 de julio de 1962, a las 16 horas.

Bases y antecedentes pueden solicitarse en el Departamento de Adquisiciones —Sección Imprenta—, de esta Dirección.

Para retirar bases y antecedentes, es necesario estar inscrito en los Registros de la Declaratoria de Imprentas de esta Dirección.

ANSELMO BRAVO BRAVO
Director Suplente

Para alimentar a nuestros niños se necesitan cosechas, comestibles. Para velar su sueño, colchones, frazadas. Para cubrirlos, ropa y zapatos. Usted nos puede ayudar... lo esperamos en Alonso Ovalle 1479

CREDITOS

ABRIGOS e IMPERMEABLES

PARA SEÑORAS y CABALLEROS

PARA DAMAS DESDE E°29 y CABALLEROS DESDE E°19

¡LA CIUDAD CONDAL

ESMERALDA 885.

Ministerio de Obras Públicas

DIRECCION DE ARQUITECTURA

Solicítanse propuestas públicas para la ejecución de las obras de Construcción de la obra gruesa y terminaciones de los Edificios para Correos y Telégrafos y Casa Habitación del Jefe y para el Edificio del Cuartel de Bomberos de VILLARRICA.

Contratistas de tercera categoría y superiores del Registro General de Contratistas, en la especialidad "1" (Obras de Arquitectura).

Apertura propuestas: Sala de Despacho del Intendente de la Provincia de Cautín y Oficina del Arquitecto Relacionador de esta Dirección, el día 20 del presente mes, a las 11 horas.

Antecedentes en el Archivo Técnico de la Dirección.

DIRECCION DE OBRAS SANITARIAS

Llámase a propuestas públicas para la ejecución de las obras de Agua Potable de COIHUECO, Instalación del Servicio. Proyecto N.o 4059.

Presupuesto oficial: Eº 43.022.45.

Se entregarán antecedentes desde el 5 al 9 de julio y se abrirá la propuesta el 15 de julio, a las 11.30 horas.

Llámase a propuestas públicas para la ejecución de los Pozos de Estudio N.os: 559 y 580, para el Agua Potable de NIPAS, provincia de Concepción.

Presupuesto oficial: Eº 15.133.00.

Se entregarán antecedentes desde el 6 al 9 de julio.

Se abrirá la propuesta el 16 de julio, a las 11.30 horas.

LA EXPRESIVA NANCY KWAN EN TEATROS HUERFANOS Y G PALACE Y EN SEGUNDA SE

Prosigue en su exitosa segunda semana "FLOR DE LOTO", película en colores de Universal, y que significa triunfos para la exótica Nancy Kwan, revelada en "El mundo de Suzie Wong". Aquí, este film tiene la censura mínima de 14 años.

COMENTARIOS ARTISTIC DEL BODEGON

HUMBERTO GAMBINO, MONIQUE GARBO, AN DO PALACIO, son las nuevas atracciones que DEGON presentará en su show a partir del 6 de sente. El BODEGON no escatima esfuerzo alguno presentar a sus habitués lo mejor del mundo en El CAPRICHO BALLET prepara un nuevo ballet realzar más la presencia de los artistas contratados dro que por su originalidad y presentación causaron tridos comentarios. La Dirección Artística quiere mostrar así que, cuando las cosas se quieren hacer aunque sea con poco elemento, pueden resultar niñicas. Continuarán actuando LOS CHAINAS, vocal argentino que día a día conquista más simpatías LOS CAMPEROS, con MARIA DE LOS ANGELES la interpretación de nuestra música criolla. Con últimas presentaciones en el BODEGON la cantora gentina LIZA FONTAN. Por eso, en este año de ración, las comidas-bailables del BODEGON están pre concurridísimas.

SHOW DE NOTICIAS

■ TREINTA Y CINCO obras se presentaron al Décimoséptimo Concurso Anual de Teatro del Instituto del Teatro de la Universidad de Chile. La lista de las obras recibidas y que serán estudiadas para optar al premio de 300 escudos, es la siguiente: Aquí turbia, de María Casillo; Soy un presidiario Pajucho; Puerta de escape, de Fuego; Esas 50 estrellas, de Ecuador; Cuando los muertos sepultan, de Silvia Amberes; Constanza Nordenflycht, de Peatón; El sueño se realiza, de Liaño; Las avestruces, de Mayo; Seres de madera, de Alberto Aguirre Santis; Colapso, de Marcel V. Di Cosimo; Es demasiado tarde ya, de Escorpión; Ofelia, de Arrivas; Al fondo del océano yo miaúlo, de Paulina Acharan; El bouquet, de Sagitario; La aguja y el cabello, de Lester; Pobre negro, de Chillán; La escoria, de Anureiev; La muralla, de Orestes; Movimiento perpetuo, de ABC; Una carta para Raúl Valdés, de Empleado; El tejedor de esperanzas, de El Siete; Despídete al entrar, de Serenense; Melindré, de Plumita; Los de la ardiente senda obscura, de Ebel; La soga de tres nudos, de Ebel; Sangre y barro, de Tomás y Ramón; El crimen de la noche 13, de plumita; La batalla de la justicia, de Montarco; A escape, de Enano; Jacula, de Titón; La canción de la miseria, de Pancho Causeo; Arturo y las redes, de Ariel; Los prisioneros, de Camilo; Los despreciados, de Prontuario; Desheredados, de Juan Sin Miedo.

■ DE UNA jira por las provincias de Aisén y Puerto Montt, regresó Emilio Dufour, jefe de Extensión Teatral del ITUCH. Dictó conferencias, organizó y reorganizó grupos teatrales. En Coyhaique formó el grupo teatral de la ciudad, presidido por Juan Morizón, Juez de Letras, quedando como director artístico, Sergio Vega. Inmediatamente empezaron los ensayos de dos obras cortas: "A mí me lo contaron", de Córdoba-Vargas, y "El mancebo que caso con mujer brava", de Alejandro Casona. Además, se formó el conjunto teatral infantil bajo la dirección de Norma de Torres.

En Aisén organizó el grupo teatral del liceo y dictó un cursillo de perfeccionamiento sobre Dirección Teatral a los integrantes del grupo adulto de la ciudad. En Puerto Montt dictó una conferencia sobre actuación teatral a los integrantes del Grupo ATEX, quienes ensayan bajo la dirección de Homero Cuevas la obra "Otro destino", presentada en el último Festival de Teatro Aficionado, realizado el año pasado en Santiago.

■ NAIDA DAVILA, joven y aún inexperta actriz portorriqueña, egresada de la Escuela de Teatro de la Universidad de Chile, tiene a su cargo un papel bastante importante en la obra 'Boing-Boing", de Marc Camoletti, que será estrenada próximamente por la Compañía de los Cuatro, bajo la dirección de Franklin Caicedo. Subirá a escena los primeros días de agosto. Mientras tanto, la Compañía se presentó anoche en Talca, con la obra de Osborne, "Recordando con Ira". Hoy vuelven al Petit Rex con "Ejercicio para cinco dedos", de Peter Schaffer, que lleva ya cinco meses de representación en esa sala.

Y no hay más por ahora. Hasta pronto,

ARIS

El estreno de anoche en el Bim Bam Bum, "41 DE FIEBRE", una revista sexy 100 por ciento

Con un reparto estelar de atracciones, el Bim Bam Bum estrenó anoche "41 DE FIEBRE". A teatro lleno, descorrióse el telón para dar paso a esta nueva revista que se diferencia de todas las anteriores, porque en toda ella prima una fina audacia, que la hace interesantísima. Susuki, una esplendorosa mujer, de la cual se adelantó que la prensa europea decía "la mujer más "espiritualmente" desvestida del mundo", demostró que el strip tease es un arte y no una grosería. El público que así lo comprende aplaudió con calor a Susuki y Omar en su maravilloso cuadro La Novia. Los Clayton es otro número que inmediatamente demuestra el señorío y el sabor a bueno, pues son sencillamente extraordinarios. En cuanto a Larry, un imitador argentino, encantó al respetable y demostró que en realidad tiene mil voces. Los cuadros musicales, finos y bien vestidos; los sketches, cortos, originales y con la gracia característica de ese equipo cómico del Bim Bam Bum, fueron parte principal en el éxito de "41 DE FIEBRE", la nueva revista del Teatro Opera, que tendrá para rato, por lo buena.

DESPUES DE CUMPLIR dos días de actuación en Santiago, viajó ayer a Buenos Aires, vía el Interamericano de Panagra, el famoso cantante norteamericano Neil Sedaka. En esta capital permanecerá durante una semana. Luego continuará su jira sudamericana por Uruguay, Brasil, Venezuela y posteriormente pasará a México. EN EL GRABADO, el juvenil cantante minutos antes de subir al avión que lo llevó a la capital vecina.

Hijita de Burt Lancaster se convierte en estrella de cine

Tiene siete años. El famoso actor cree que, sin someterse a reglas, la pequeñuela aprenderá actuación. Trabajan juntos

Desde Hollywood, por MERRILL GARDNER

Si usted es médico, abogado, científico o cualquier otra cosa, sin duda alguna se alegrará si su hijo le dice que va a seguir su profesión. Pero, si usted es artista de la pantalla, el asunto toma otro giro. Y éste es el problema que tienen que enfrentar muchos padres en Hollywood en la actualidad.

Burt Lancaster contesta la pregunta con un cautoloso sí. Ha permitido que su hija menor, Sighle, de siete años, haga su debut cinematográfico en la producción de Stanley Kramer "A Child Is Waiting" (sin título en español aún), que protagoniza Judy Garland.

"Entre todos nuestros hijos", dice Burt, "Sighle es la única que ha demostrado interés en la pantalla y el teatro. No es mi intención desanimarla a tan tierna edad. Ella quería estar en la película conmigo y yo hable con Kramer y John Cassavetes, el director. Pero les advertí que, si la niña no servía para el papel no se lo dieran.

"Para ella, actuar es un juego ahora, y yo quiero que sea así. Para ella no podría ser otra cosa. Es claro que no sabe qué es actuar. Así aprenderá poco a poco, sin tener que someterse a reglas. Yo quiero que sepa que la actuación es dar expresión a un ser, y así ella aprenderá haciéndolo."

Sighle, que es una niñita sumamente cortés y simpática, se está divirtiendo de lo lindo en los escenarios. Y Cassavetes dice que sigue la dirección como una profesional. Hasta hoy, no ha dicho si piensa seguir actuando en el futuro. Lo que más le interesa ahora es ir a Europa con su padre, su madre y sus hermanos cuando termine el rodaje de "A Child Is Waiting", que distribuirá Artistas Unidos. Lo único que le disgusta en su actuación aquí es que todas las mañanas le rizan el cabello para el bello peinado que usa en la película.

"A Child Is Wiiting", es una una producción basada en un drama de Abby Mann, en el cual comparten los honores estelares Burt Lancaster, Gena Rowlands, Steven Hill y Judy Garland. Sighle caracteriza a la hermana normal de un niño listado, acerca de quien se desarrolla el argumento.

CUADROS AL OLEO
paisajes chilenos y motivos europeos
VENDO
Confección rápida de marcos.
MERCED 753
LOCAL N.o 9
Galería Andes

COMPRO
PATENTE CABARET
SANTIAGO
Dn. JACOBO
San Antonio N.o 375

ILUSTRE MUNICIPALIDAD DE SANTIAGO
BALLET DE ARTE MODERNO
Director: OCTAVIO CINTOLESI
GISELLE
ADAM — CORELLI
Remontada por Margaret Dale, coreógrafa invitada, del Royal Ballet de Londres.
ORQUESTA FILARMONICA DE CHILE
Director: JUAN MATTEUCCI
HOY MIERCOLES — 19 HORAS
TEATRO MUNICIPAL

I. MUNICIPALIDAD DE SANTIAGO
ORQUESTA FILARMONICA DE CHILE
TEATRO MUNICIPAL
OCTAVA TEMPORADA OFICIAL 1962
UNDECIMO CONCIERTO DE ABONO
JUEVES 5 DE JULIO —:— A LAS 19 HORAS
Director: JACQUES BODMER
Solista : ARTURO GONZALEZ
PROGRAMA:
MOZART : SERENATA NOTTURNA, K. V. 239, para cuarteto de cuerdas, timbales y orquesta de cuerdas.
RODRIGO: "CONCIERTO DE ARANJUEZ", para guitarra y orquesta. +
BARTOK : MUSICA PARA INSTRUMENTOS DE CUERDA, PERCUSION Y CELESTA. +
(+ = Primera audición en Chile)
ENTRADAS AGOTADAS: Balcón, anfiteatro preferencia y anfiteatro general.
DISPONIBLES SOLAMENTE: (Boleterías del Teatro Municipal, de 10 a 13 y de 16 a 18 horas).
Sillón de Orquesta ... ... E° 2,80
Platea baja 2,60
Palco de 1a. 2,20
Palco de 2a. 1,80
Galerías a E° 0,40 en venta en boleterías el mismo día del Concierto, desde las 10 horas.

METRO · CALIFORNIA
BANDERA 141 TELF. 83361 Y BARRAZAVAL 1564 TEL. 498
3 PM. y 7.30 PM. 3 PM. y 7.30 PM.
HOY
Precio Unico E° 0,65
Para mayores de 18 años
Las funciones se iniciarán CON LA PELICULA
La producción de DAVID O. SELZNICK basada en la novela del artículo Sur de los Estados Unidos, por MARGARET MITCHELL
LO QUE EL VIENTO SE LLEVO
("GONE WITH THE WIND")
Estrellas CLARK GABLE - VIVIEN LEIGH
LESLIE HOWARD
OLIVIA de HAVILLAND
Technicolor
¡La cinta que ganó 10 premios de la Academia!
(ENTRADAS NUMERADAS EN VENTA)
Dist. M-G-M

DESDE HOY... DIONISIO
Desde esta tarde, a las 19 horas, y todos los días en vermut, se presenta en la Sala Camilo Henriquez la notable pieza de Alejandro Sieveking, DIONISIO, que ha levantado grandes polémicas en todos los círculos. Dirección de Eugenio Dittborn. Escenografía: Bernardo Trumper. En el grabado vemos a Alicia Cordech en su papel de Rosita.

el abanderado
Heremans
HOY Y todos los días VERMUT
Sieveking
HOY Y todos los días NOCHE domingo matinée
teatro antonio varas
INSTITUTO DEL TEATRO. U. DE CHILE
ánimas de día claro

HOY
DUCAL - EL GOLF
¿Qué clase de clase es esta?
No saben... no estudian... no aprenden...
...¡y eso que las profesoras enseñan!
¡CUIDADO, PROFESORA!
(CARRY ON TEACHER)
KENNETH CONNOR
CHARLES HAWTREY
LESLIE PHILLIPS
JOAN SIMS
KENNETH WILLIAMS
HATTIE JACQUES
ROSALINO KNIGHT
TED RAY
Guión original NORMAN HUDIS
Producción PETER ROGERS Dirección GERALD THOMAS
MAYORES Y MENORES

ARMADA NACIONAL
INSPECCION DEL CUERPO DE DEFENSA DE COSTA
Propuesta Pública N.o 152
SOLICITANSE PROPUESTAS PUBLICAS POR LO SIGUIENTE:
UN TRACTOR FORDSON
Esta Propuesta se abrirá en la Inspección del Cuerpo de Defensa de Costa (Depto. IV, el día 20 DE JULIO DE 1962, a las 16.00 horas. Bases y especificaciones pueden solicitarse en el Departamento IV de la Inspección del Cuerpo de Defensa de Costa, Plaza Sotomayor, Valparaíso.
EL INSPECTOR DEL CUERPO DE DEFENSA DE COSTA

CB 146

Para a[illegible]ar a nuestros niños se necesitan cosechas, comestibles. Para velar su sueño, colchones, frazadas. Para cubrirlos, ropa y zapatos. Usted nos puede ayudar... le esperamos en Alonso Ovalle 1479.

AHORA EDUARDO DE CALIXTO
el grandioso cómico nacional, en CB-146 Radio Magallanes, la emisora popular; lunes, miércoles y viernes, 22.30 horas.
¡Escúchelo!

HORA de los SANTOS...
RELOJES
PIE E°3
SALDO A 10 MESES
JOYAS
Creditos
FELICIDADES PARA EL SANTO ....
FACILIDADES PARA USTED....
RELOJERIA
Gabor
ESTADO 48 ESTADO 91

¡SEGUNDA SEMANA!
Hoy · REX
3-6.45 Y 10 P.M.
¡ARDIENTE ACCION!.. ¡ARDIENTE VIOLENCIA!.. UN ATREVIDO RELATO DE LAS FOGOSAS PASIONES DE UNA MUJER MADURA.
LAURENCE HARVEY y GERALDINE PAGE
(GANADORA DEL GLOBO DE ORO 1961) en
"Verano y Humo"
"SUMMER AND SMOKE"
con RITA MORENO - PAMELA TIFFIN
EARL HOLLIMAN - UNA MERKEL
Technicolor PANAVISION
PRODUCCION DE HAL WALLIS
BASADA EN LA MAS HUMANA OBRA DE TENNESSEE WILLIAMS

Ud. SE APASIONARA ADIVINANDO UN MISTERIO QUE NO SE DEJA ADIVINAR
ALBERTT YANS !
EL ASOMBRO MENTAL DEL SIGLO XX
TEATRO CARIOLA ¡MAÑANA!

ULTIMA PAGINA DE ESTA EDICION
Edición de 18 páginas — Precio: Eº 0,05

LA NACION

MIERCOLES 4 DE JULIO DE 1962
SANTIAGO DE CHILE

LA INFORMACION QUE UD. NECESITA

ITINERARIO DE AVIONES

— L A N —

MIERCOLES

Vuelo 101, sale de Santiago con destino a Mendoza a las 8 horas.

Vuelo 100, llega a Santiago a las 18.35 horas, procedente de Mendoza.

Vuelo 151, llega a Santiago a las 7.55 horas, procedente de Miami, Panamá y Lima, para continuar a las 8.40 con destino a Buenos Aires y Montevideo.

Vuelo 150, llega a Santiago a las 18 horas, procedente de Montevideo y Buenos Aires, para continuar a las 18.45 horas con destino a Lima, Panamá y Miami.

SALIDAS:

9.00 horas: Vuelo 330, con destino a Copiapó y escala en Vallenar.

9.15 horas: Vuelo 640, con destino a Puerto Montt y escalas en Concepción, Temuco, Valdivia, Osorno y Castro.

9.20 horas: Vuelo 920, con destino a Arica y escalas en La Serena, Vallenar, Copiapó, Chañaral, Antofagasta, Calama e Iquique.

11.00 horas: Vuelo 900, con destino a Arica y escalas en Antofagasta e Iquique.

15.30 horas: Vuelo 200, directo a Concepción.

16.00 horas: Vuelo 600, directo a Puerto Montt.

18.00 horas: Vuelo 902, directo a Arica.

LLEGADAS:

14.40 horas: Vuelo 331, procedente de Copiapó y Vallenar.

15.10 horas: Vuelo 901, procedente de Arica, Iquique y Antofagasta.

16.25 horas: Vuelo 611, procedente de Puerto Montt, Osorno, Valdivia, Temuco y Concepción.

16.55 horas: Vuelo 931, procedente de Arica, Iquique, Calama, Antofagasta, Taltal, Copiapó, Vallenar y La Serena.

18.40 horas: Vuelo 201, directo de Concepción.

21.20 horas: Vuelo 601, directo de Puerto Montt.

21.30 horas: Vuelo 903, directo de Arica.

PANAGRA

MIERCOLES: JET DC-8, "El Interamericano". Vuelo 81. Llega a las 13.15 horas, procedente de Nueva York, con escalas en Miami, Panamá, Lima y Antofagasta.

Vuelo 80: Sale de Santiago a las 20.10 horas, con destino a Nueva York, con escalas en Antofagasta, Lima, Panamá y Miami.

LLEGADAS Y SALIDAS DE LOS AVIONES DE AEROLINEAS ARGENTINAS AL AEROPUERTO DE LOS CERRILLOS (571308 y 571036), SANTIAGO DE CHILE.

MIERCOLES

CARAVELLE JET. Llegada del vuelo AR.290, de Mendoza, a las 12.20 horas, con combinación de Córdoba y Buenos Aires.

Salida del vuelo AR-291, a Mendoza, a las 13.30 horas, con combinación a Córdoba y Buenos Aires.

COMET IV JET. Llegada del vuelo AR.200, de Buenos Aires, a las 16 horas.

Salida del vuelo AR-201, a Buenos Aires, a las 17 horas, con combinación a Río de Janeiro, Recife, Dakar, Madrid, Roma y Frankfurt. Además, combinación a Trinidad y Nueva York.

FARMACIAS DE TURNO

SEMANA COMPRENDIDA ENTRE EL 30 DE JUNIO AL 7 DE JULIO DE 1962

SUCI DEL INDIO N.o 2, Bandera 6; FOSTER, San Pablo 2888; SANAX, Mapocho 4125; PLABA G.A.RIN, Samuel Izquierdo 198; DIAGONAL, Gonzalo Bulnes 2481; ANDRADE, Avda. B. O'Higgins 2002; SANTA TERESA, Benedicto XV 230; VALPARAISO, Exposición 1488; AEROPUERTO, Pelis Mergel 41; ROSZI, Castro 314; VIEL, Avda. Viel 1906; MATADERO, Franklin 704; INDOSTAN, G. Avenida 5250; LA CISTERNA, Gran Avenida 6121; NOBEL, Avda. Matta 656; CAMPA, Portugal 497; LAS CONDES, Isidora Goyenechea 2862; LORELEY, Echeñique 6433; PEDRO DE VALDIVIA, Pedro de Valdivia 925; FERRADA, Avda. Holanda 3242; SANTA JULIA, Irarrázaval 3800; VILLA MACUL, J. P. Alessandri 4239; ATLANTIDA, Independencia 131; SEVILLA, Sevilla 1701; SANTA ELENA, Nva. de Malle 2602; CONTADOS, Independencia 2896; WAISSMAN, Recoleta 2118; URGENCIA (turno permanente), San Pco. 75.

SANTORAL

HOY: Berta.
MAÑANA: Filomena.

INVESTIGACIONES

Servicio de Investigaciones, General Mackenna-Teatinos .. .. (82211

BOMBEROS

Comandancia en Santo Domingo 978 (Cuerpo de Ñuñoa) 61171
Comandancia en Antonio Varas 2778, teléfono (Cuerpo de San Miguel) 40055
Comandancia, Gran Avenida 47707 . . . 53020

ITINERARIO DE TRENES

RED NORTE

Automotor La Calera-La Serena. Sale de La Calera jueves y domingos, a las 10 horas. Los domingos combina en La Serena con automotor a Chañaral.

Automotor La Calera-La Serena. Sale de La Calera, diariamente, a las 22.30 horas. Los jueves combina en La Serena con automotor a Chañaral.

Directo La Calera-Iquique. Sale de La Calera los domingos, a las 10.40 horas.

Ordinario La Calera-Iquique. Sale de La Calera los jueves, a las 10.30 horas.

Ordinario La Calera-Iquique. Sale de La Calera los martes a las 16.30 horas.

Ordinario La Calera-Antofagasta. Sale de La Calera los sábados, a las 10.30 horas.

Mixto La Calera-Coquimbo. Sale de La Calera los lunes, miércoles y viernes, a las 23 horas.

RED SUR

"Flecha del Sur". Santiago-Puerto Montt. Sale de Alameda los jueves y domingos, a las 7 horas.

Automotor Santiago - Linares. Sale de Mapocho, diariamente, a las 7.40 horas.

Ordinario Santiago-San Rosendo. Sale diariamente de Alameda a las 8 horas, con combinación Talcahuano y Temuco.

Ordinario Santiago-Pichilemu. Sale de Alameda, diariamente, a las 8.30 horas.

"El Penquista". Santiago-Concepción. Sale de Alameda lunes miércoles y viernes, a las 16 horas, con combinación a Temuco.

Automotor Santiago-Talca. Sale de Mapocho, diariamente, a las 13.45 horas.

Ordinario Santiago-Talca. Sale de Alameda, diariamente, a la 14 horas.

Ordinario Santiago-Curicó. Sale de Alameda, diariamente, a la 16.30 horas.

Automotor Santiago-Talca. Sale de Mapocho, diariamente, a la 19.20 horas.

"Flecha Nocturna". Santiago-Puerto Montt. Sale de Alameda los martes y viernes, a las 20.45 horas.

"El Valdiviano". Santiago-Valdivia. Sale de Alameda, diariamente, a las 21 horas, con combinación a Puerto Montt.

"El Nocturno". Santiago-Concepción. Sale de Alameda, diariamente, a las 22.15 horas.

TRENES A VALPARAISO

Expresos diarios: Salen de Mapocho, a las 7.45, 11.45 y 17.45 horas.

Expreso: Sábados, sale de Mapocho a las 16 horas.

"El Rápido". Diario, excepto sábados. Sale de Mapocho a las 19 horas.

Expreso: Domingos. Sale de Mapocho a las 22 horas.

Ordinario. Sábados. Sale de Mapocho: 8.30, 14.05 y 20 horas.

Ordinarios. Diarios. Salen de Mapocho a las 13.45 horas.

CAMBIO LIBRE

PAIS	COMPRA	VENTA
EE. UU. de A., cheque	1.720.—	1.750.—
EE. UU. de A., billete	1.730.—	1.765.—
Argentina, billete	13.—	14.—
Brasil, orden de pago	4.—	4.20
Marcos, billetes	425.—	440.—
Perú, cheque	64.—	66.—
Uruguay, cheque	155.50	161.—
España, orden de pago		29.50
Francia, orden de pago	347.—	362.—
Inglaterra, cheque	4.800.—	4.950.—
Italia, orden de pago		3.85
Suiza, cheque	394.—	408.—
Oro chileno $ 100, moneda	36.90	

Informaciones proporcionadas por SWETT Y EYZAGUIRRE, Corredores de la Bolsa, Nueva York 55, teléfonos. 62162-62163.

PALABRAS CRUZADAS

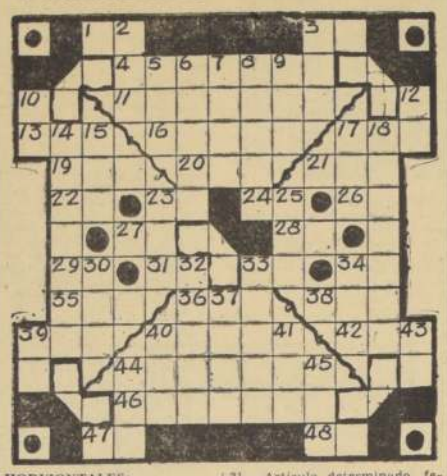

HORIZONTALES:

1.—Apócope de mamá.
3.—Nota musical.
4.—Funcionario público que da fe de los contratos y otros actos.
11.—Valor en que se estima algo.
13.—Planta leguminosa de Venezuela.
16.—Lanzan, tiran.
17.—Oficial del ejército turco.
19.—De esta manera.
20.—Abrev. de hectáreas.
21.—Se dirigía.
22.—Nombre de una consonante.
23.—Punto cardinal.
24.—Diptongo.
26.—Prefijo negativo.
27.—Nota musical.
28.—Nota musical.
29.—Nota musical.
31.—Artículo determinado, femenino.
33.—Adj. posesivo.
34.—Sigla de una agencia noticiosa internacional.
35.—Pimiento.
36.—Hermana de la madre o padre.
38.—Tonto, idiota.
39.—Hija de Cadmo y Armonía.
40.—Acción de golpear una cosa.
42.—Nombre de mujer.
44.—Nombre de mujer.
46.—Interviniese quirúrgicamente.
47.—Existe.
48.—Nota musical.

VERTICALES:

2.—Apócope de aspa.
3.—Especie de gorra con visera que usaban los soldados españoles.
5.—Rece.
6.—Tejado.
7.—(Francisco de) poeta y dramaturgo uruguayo, 1828-1888.
8.—Alégrese.
9.—Cu. de los elementos de los cuerpos disociados por la corriente eléctrica.
10.—Fundador de Río de Janeiro.
12.—Nota musical.
14.—De Cataluña.
15.—Atrévase.
17.—(Samuel) rey de Hungría (1041-1044).
18.—Fam. = hombre rudo y grosero. Mandadero.
23.—El astro rey.
25.—Archipiélago malayo (pesca, perlas).
30.—Bulbo para sazonar comidas.
32.—Uniré con ligaduras.
33.—Flecha.
34.—Voz del niño para que lo lleven en brazos.
37.—La sangre de los dioses en los poemas homéricos.
39.—Prefijo privativo.
40.—Ministerio de Obras Públicas.
41.—Nombre de un volcán, pl.
43.—Terminación de verbo.
44.—Número par.
45.—Nombre de una vocal, pl.

RESULTADOS DEL PUZZLE ANTERIOR

Informaciones Comerciales

Proporcionadas por Swett y Eyzaguirre, Corredores de la Bolsa

MERCADO BURSATIL

Con regular actividad y con sus precios sostenidos se desarrolló el mercado bursátil en el día de ayer. Los principales conformes correspondieron a Banco de Chile, Tierra del Fuego, Copec, Electr. Industrial, Papeles y Cartones, Vapores, Pensa y Mademsa.

El oro físico con transacciones de interés, fluctuándose sus precios entre Eº 38.50 y Eº 41. Cerrando a comprador a este último.

Los bonos hipotecarios se transaron en lotes de regular interés manteniendo sus cotizaciones anteriores.

El volumen operado alcanzó a 984.062 accs. en Santiago (incluyendo las operaciones con Valpso.), nominales en bonos Eº 34.500 y en oro físico un total de 117.900 pesos.

El cierre acusó 27 alzas contra 9 bajas. Tendencia de alza.

PRECIOS AL CIERRE

CIERRE OFICIAL DE LA BOLSA DE COMERCIO, A LAS 13 HORAS

ORO FISICO, 41 c

BONOS NOM. Eº

D. Interna 7_1, 84 c
Garantía 7_1, 84 c
Fomento 7_1, 84 c
Mun. Stgo. 8_1, 91 n
B. Estado 6 3/4, 80 n
B. Estado 10_6, 75 t
Hip. Ch., 6_1, 57 n
Hip. Ch., 10_6, 74 t
Hip. Valpso., 10_6, 75 c

BANCARIAS

Concepción, 13 1/2 v
Continental, 6 1/2 n
Com. Curicó, 8 c
Crédito, 105 n
Chile, 251 c
Edwards, 36 1/2 c
Español, 130 t
Hipotecario, 71 t
Israelita, 128 1/8 n
Italiano, 13 v
Nac. del Tr. XD, 10 3/8 n
Osorno, 121 n
Panamericano, 6 7/8 n
S. Americano, 21 3/4 t
Talca, 21 c

MINERAS

Andacollo, 2 1/2 n
Auganquilcha, 14 t
Chañaral, 3 t
Cerro Grande, 126 n
Del. Punitaqui, 7 c
Disputada, 27 1/2 c
Explno, 6 1/2 c
Lota, 3 5/8 c
M. Fertilizantes, 16 1/2 n
Oeste, 50 n
Oruro, 65 n
Presidenta, 3 c
Punta de Lobos, 8 1/2 n
Schwager, 8 1/2 n
Tamaya, 5 t
Toteral, 32 c

AGRICOLAS Y GANADERAS

Cisnes, 83 n
Colcura, 8 1/2 t
Copihue, 5 v
Gente Grande, 25 n
Laguna Blanca, 113 c
La R. Sofruco, 105 c

Rupanco, 44 n
T. del Fuego, 81 c
Viña C. y Toro, 13 c

SALITRERAS

Anglo Lautaro C, 84 c
Iquique Port., 6 5/8 n

TEXTILES

Caupolicán, 4 1/4 c
CHITEX, 4 1/2 t
FIAP, 37 n
Paños Bellavista, 36 n
Paños Concepción, 1 1/2 n
Paños de Tomé, 17 t
Rayonhil, 4 1/4 t
SEDAMAR, 2 v
SUMAR, 35 n
Tejidos El Salto, 3 5/8 c
Textil Progreso, 2 1/2 n
Textil Viña, 3 1/2 n
Vestex, 13 n

INDUSTRIALES Y VARIAS

Agencias Graham, 3 3/4 c
Arrocera EGA, 6 5/8 n
BIMA, 6 3/4 v
Banozzi, 8 1/4 OCV
Cervecerías, 67 3/4 c
Club de Golf, 20.000 t
Club Hípico, 135.000 t
Cola, 178 n
Cooranías, 5 t
Cin. Industrial, 7 1/2 t
Cristalerías Ch., 12 1/2 n
COPEC, 32 3/4 c
Ch. Cons. Inverz., 115 n
CHILECTRA, 38 1/2 c
Electr. Industrial, 13 t
Electronav, 30 n
Farmo Química, 2 1/4 t
Fósforos, 29 n
Gas de Santiago, 17 1/4 t
Gas de Valparaíso, 15
Hucke Hnos., 24 n
Industrias Bellavista, 10 n
Industrias Varias, 4 n
Industr. Andes, 37 c
Inmob. Huelén, 261 n
INSA, 66 n

Interamericanas, 3 3/4 OCV
Interoceánica, 31 c
La Rural, 13 t
Loza de Penco, 13 c
Lucchetti, 2 7/8 c
Mac Kay, 40 t
Melón, 87 t
Maderera Koster, 10 c
Muelles P. V., 2 3/8 n
Naviera Arauco, 6 1/2 c
Naviera Coronel, 9 1/2 c
Papeles y Cart., 48 t
Perlina, 4 n
Pesquera Iquique, 1 3/8 c
Pizarreño, 43 t
Pelpaico, 63 n
QUIMIFARM, 30 c
Refractarios L., 2 3/8 n
Refinería de Viña, 31 1/2 t
Renta Urbana, 25 v
Renta Unión Esp., 15 XD, v
Sanvedra Benard, 15 OCV
Sashim, 6 3/4 v
SONAVELA, 1 1/2 n
SOPROLE "B", 2.000 t
Tabacos, 40 t
Tattersall, 65 t
Teléfonos, 11 1/4 c
Universo, 10 n
Vapores, 50 c
Vidrios Planos, 14 OCV
Volcan, 8 c
Zig-Zag, 8 1/2 n

METALURGICAS

Ast. Habas, 8 1/2 c
CAP, 38 1/2 v
Cobre Cerrillos, 15 c
CIC, 8 1/2 c
Electro Metalurg., 22 1/2 n
FENSA, 2 c
INDAC, 6 1/4 c
INDURA, 5 t
Madeco, 13 1/2 t
Mademsa, 6 1/4 c
Mecánica Ind., 6 n
Socometal, 8 n

SEGUROS

Lloyd de Chile A, 40 c
Lloyd de Chile B, 3 c

TRANSACCIONES

ORO FISICO	117.900
BONOS NOM. Eº	34.500
TRANS. EN STGO.	515.766
OPER. CON VALPSO.	438.296

£ POR TON. — PRECIO DEL COBRE EN LONDRES — TON. LARG.

PRIMERA RUEDA		SEGUNDA RUEDA
£ 234.0.0 Comp.	DISPONIBLE	£
" 234.5.0 Vend.		£
NO VARIO	FLUCTUACION	£
" 230.15.0 Comp.	A 3º DIAS	£
" 231.0.0 Vend.		£
" 0.10 ALZA	FLUCTUACION	£
SOSTENIDA	TENDENCIA	
1.250 TON. LARG.	VENTAS	

COTIZACIONES AL CIERRE

OPERACIONES DEL 3 DE JULIO DE 1962, DE 10.30 A 11.45 HORAS

23.700 Oro Físico, Eº 38.50
2.300 Oro Físico, Eº 38.70
1.000 Oro Físico, Eº 38
1.000 Oro Físico, Eº 40
1.000 Oro Físico, Eº 40.20
24.000 Oro Físico, Eº 40
200 Oro Físico, Eº 40 Od.
1.500 Oro Físico, Eº 39.80
8.800 Oro Físico, Eº 39.50
42.000 Bco. del Estado 10_6, 75
1.100 Bco. del Estado 10_6, 75 Od.
1.400 Bco. del Estado 10_6, 75
4.000 Bco. Hipotecario, 74 Od.
2.000 Bco. Hipotecario, 74 Od.
42 Bco. Chile, 244
300 Bco. Chile, 245
200 Bco. Chile, 247
4.500 Bco. Chile, 248
100 Bco. Chile, 248 Od.
100 Bco. Chile, 248
100 Bco. Edwards, 36 1/2
320 Bco. Español, 130
40 Bco. Español, 131
3.000 Bco. Hipotecario, 71
1.600 Bco. Sud Am., 21 3/4
4.800 Auganquilcha, 14
1.832 Lota, 3 5/8
2.000 Tamaya, 5 1/8
1.100 Toteral, 36
3.200 Colcura, 8 1/2
600 Colcura, 8 1/2
8.000 T. del Fuego, 49 1/2
394 T. del Fuego Od., 49 1/2
9.800 T. del Fuego, 49 1/2
8.900 T. del Fuego, 50
5.800 Chileco, 4 1/2
1.075 Rayonhil, 4 1/4
1.200 Cervecerías, 65
2.000 Cervecerías, 65 1/4
2.400 Cervecerías, 65 1/2
50 Cervecerías, 65
700 Cervecerías, 65 1/2
1 Club Hípico, 135.000
1.000 Cía. Ind., 7 1/4
2.400 Copec, 32
2.141 Copec, 32 1/2
200 Copec, 32 1/4
46 Copec, 32
600 Copec, 32 1/4
2.000 Copec, 32 1/4
36 Copec, 32
1.600 Copec, 32 1/4
7.584 Copec, 32 1/2
165 Copec, 32 1/4
800 Copec, 32 1/2
4.200 Elect. Ind., 15
1.000 Elect. Ind., 15 1/4

Así Atendemos al Público

Dirección del Tránsito Público conocer incumplimiento de horarios

Líneas de microbuses deben cumplir recorridos de acuerdo a sus permisos

Con referencia al reclamo formulado por carnet 34284, contra la línea de microbuses Ovalle Negrete – San Ramón, por el incumplimiento del horario de recorrido de sus máquinas, debemos informar que la Dirección del Tránsito Público y Transporte Caminero es el organismo que está llamado a exigir el cumplimiento de los horarios de recorridos de las líneas de buses y microbuses.

No se respeta el horario de las líneas de microbuses

Ruego a Ud. si lo tiene a bien, insertar en las columnas de su importante rotativo la siguiente reclamación: los microbuses Ovalle-Negrete, San Ramón, que llegan en su recorrido hasta la Avenida Manuel Rodríguez de La Cisterna se eternizan en este terminal, al extremo que a veces hay cinco y seis microbuses detenidos y los pasajeros esperando impacientes para llegar a tiempo a

Las denuncias por el incumplimiento en los horarios de salidas de las máquinas de los recorridos de líneas de microbuses, deben ser formuladas a la Dirección de Tránsito y Transporte.

En cada caso, es esta Dirección la que otorga los permisos de recorridos, de acuerdo con la Subsecretaría de Transportes del Ministerio de Economía, Fomento y Reconstrucción, a fin de que las tomen en cuenta y den una pronta solución.

Carnet 1048815.

Cartas al Director

Urgencia para trámites de cuotas mortuorias

El 19 de febrero falleció el señor Salvador Cordero, jubilado de Correos y Telégrafos, encasillado en grado 4.o, con domicilio en Curicó, calle Rilquelme N.o 58, sin que hasta la fecha se haya podido conseguir la cancelación que le corresponde a su viuda, que se encuentra inválida y en cama.

Muchas han sido las diligencias efectuadas, tanto en la Caja Central como en la Dirección y en los trámites corrientes, como la posesión efectiva y otros, se consumieron casi todos los pocos recursos que tenía, lo que se ha agravado, por el hecho que tampoco ha podido girar el saldo que tenía el occiso en su cuenta corriente con el Banco del Estado, cuyo gerente sólo se limita a informar que es el abogado del Banco el que debe intervenir.

Hace algunos días, recibió la viuda una cuota mortuoria de Eº 35, siendo que los gastos de funerales fueron superiores a los Eº 100. Al respecto, se nos ha informado que esta cuota es de un mes de sueldo, pero nada se ha podido obtener en este sentido en forma oficial.

Por estas razones es que hacemos pública esta situación,

Porteñas quieren consideradas por policía femenina

En el diario de su dirección hemos leído un artículo del señor Bravo, titulado "Policía nina", cuyo contenido nos ha dado la maravillosa que nosotras, las también podríamos ser tomadas en cuenta por el de Carabineros y participar en el concurso por alguno de los

Aquí en Valparaíso, el problema infantil es mayor, el puerto recibe diariamente la misión de proteger los santiaguinos.

Somos varias mujeres humanidades y un grupo de más de muchachas que tenemos los requisitos, por cuanto pedimos a Ud. hacer ante el General señor Arturo lo, nuestras justas aspiraciones en favor de la mujer.

Saluda a Ud. atentamente, nombre de las porteñas, Elisa Peña R., Barrio Valparaíso.

FARMACIA DE TURNO
Permanente hasta la UNA de la madrugada
Andrade

Gran surtido para Señoras, Caballeros y Niños
VISITE LA CASA MAS SURTIDA EN
BATAS Y PIJAMAS
PARA NIÑOS Y NIÑAS
FABRICACION PROPIA.
La Casa de los Pijamas
HUERFANOS Nº1165

CAJA DE CREDITO POPULAR
OFICINA MATRIZ — SAN PABLO 1130
MAÑANA, DE 9.30 HORAS ADELANTE,
GRAN REMATE DE ALHAJAS Y OBJETOS VARIOS
PRESTAMOS CONCEDIDOS EN NOVIEMBRE Y VENCIDOS EN MAYO DE 1962

Numeración Pólizas —	Inicial	Terminal
ALHAJAS	553.028	559.491
OBJETOS VARIOS	336.434	340.297

HAY: Anillos, placas y prendedores de oro y platino con brillantes, relojes para hombre y mujer, pulseras de oro, etc. Cuchillerías, toda clase de loza y porcelanas, baterías de cocina, radios, tocadiscos, máquinas de escribir y coser, jugueras, cristalerías, etc.
EXHIBICION: HOY, de 8.30 a 13.30 horas.
PAGO AL CONTADO — ENTREGA INMEDIATA

MUNICIPALIDAD DE TALCA

Pídense antecedentes para proveer empleo Asesor Técnico

Se pone en conocimiento de los interesados que deseen postular al empleo de Asesor Técnico de la Dirección de Obras Municipales, de esta comuna, que se sirvan pedir mayores informaciones al respecto en la Secretaría Municipal o en la propia Oficina de dicha Dirección, dirigiendo en ambos casos la correspondencia a la casilla 137 de esta ciudad, o personalmente el mismo interesado, en la Casa Municipal.

Se trata de un empleo en que el postulante debe ser Constructor Civil, con Título Universitario otorgado por la Universidad de Chile, o de cualquier otra Universidad reconocida por el Estado.

La recepción de los respectivos antecedentes será hasta el día 15 de julio próximo.

TALCA, junio 29 de 1962.

LA ALCALDIA

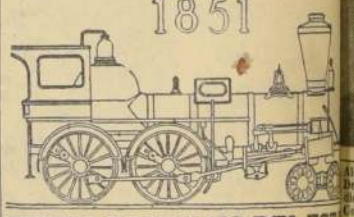

FERROCARRILES DEL ESTADO
VENTA
DEPARTAMENTO MATERIALES Y ALMACENES
MIERCOLES 4 DE JULIO DE 1962, A LAS 11 HORAS
ESPECIAL 38:
2 FURGONETAS Y MATERIALES EXCLUIDOS
(Material ubicado en Almacén Borja, Borja N.o 240.)
Bases y antecedentes solicitarios en el Departamento de Materiales, Oficina de Ventas, 6.o piso, de lunes a sábado, de 9 a 12 horas.

DICK TRACY — POR CHESTER GOULD

JUAN MARINO — POR SAM LEVINE

TARZAN — Por Edgard Rice Burroughs

RAMONA — POR JORGE PALACIOS